ГЛАС СРПСКЕ

Бања Лука Година LXIV www.glassrpske.com

Четвртак, 7. децембар 2006. Број 11.162, цијена 0,8 КМ

ДАНАС У НАШЕМ ЛИСТУ

ОСИГУРАЊЕ

ОГЛАСНИ ДОДАТАК

ИСТРАГА О ПЉАЧКИ КОМБИЈА „РАЈФАЈЗЕН БАНКЕ" У БАЊОЈ ЛУЦИ

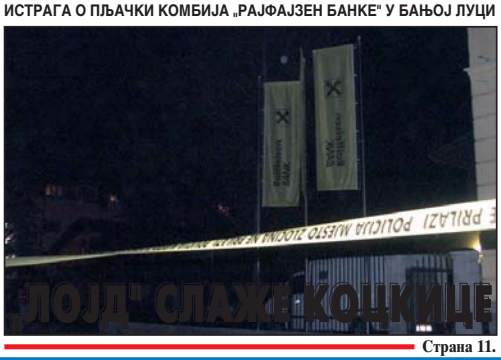

Страна 11.

UDRUŽENJE PRIVATNIH DOKTORA STOMATOLOGIJE REPUBLIKE SRPSKE I ČASOPIS DENTALART ORGANIZUJU

STOMATOLOŠKE SUSRETE

TESLIĆ - HOTEL KARDIJAL

08. - 10. DECEMBRA 2006.

INFORMACIJE 051/218 993, 051/322 250

UPDSRS dentalart

TEHNIČKI ORGANIZATOR SUSRETA GLAS SRPSKI - TRGOVINA

У служби потрошача кроз репрограм дуговања!

ЕЛЕКТРОКРАЈИНА А.Д. БАЊА ЛУКА

www.elektrokrajina.com

MEGA SALE roletne 051/ 34 88 88

ЛУТРИЈА Републике Српске ЛОТО

50.Коло: 2,11,12,15,17,30,31

Седмица у 51. колу око 700.000 КМ!!!

■ РЕАКЦИЈЕ НА ПРЕКЈУЧЕРАШЊУ ПРОДАЈУ „ТЕЛЕКОМА СРПСКЕ"

ПАМЕТНО СА МИЛИОНИМА!

Успјех читавог посла зависиће од тога колико ће Влада Републике Српске ефикасно утрошити добијени новац. Уколико тај новац Влада инвестира у добра од општег интереса, онда ће продаја „Телекома" бити одличан посао, упозорио Рајко Томаш

ПРОДАЈА већинског пакета од 65 одсто акција „Телекома Српске" за 646 милиона евра „Телекому Србија" тема је о којој се и јуче нашироко коментарисало, не само у Републици Српској, већ и у цијелој БиХ и Србији.

Економски стручњаци из Српске сагласни су у оцјени да је Влада Републике Српске одлично привела крају један од најважнијих послова, започетих прије готово три године.

- „Телеком Србија" дао је изузетно добру понуду за куповину домаћег „Телекома", али ће се тек у наредном периоду видјети колико је ово био добар посао. Ту првенствено мислим на испуњавање свих услова, предвиђених тендером, укључујући и уплату понуђених 646 милиона евра, али и саме инвестиције у „Телеком Српске" у времену испред нас - појасније је професор на Економском факултету у Бањој Луци, доцент др Рајко Томаш.

С друге стране, објаснио је Томаш, успјех читавог посла зависиће и од тога колико ће Влада Републике Српске ефикасно утрошити добијени новац. Уколико тај новац, навео је он, Влада инвестира у добра од општег интереса, онда ће продаја „Телекома" бити одличан посао. Међутим, ако тај новац - и у најмањем дијелу - оде у јавну потрошњу, тиме ће, сматра Томаш, бити умањено наше реално богатство.

На питање да ли је републичка Влада при избору будућег власника можда морала да сагледа и друге елементе, а не само највишу понуђену цијену, Томаш је одговорио да је неспорна чињеница да „Телеком Србија" није у самом телекомуникационом врху, „али ако уплате сав понуђени новац и испуне све остале услове, онда нема разлога да бринемо".

Премијер Српске Милорад Додик отвара коверту са понудом „Телекома Србија" *(Снимио Р. ЋУКОВИЋ)*

Томаш је, такође, упозорио да у овом случају нико не смије да буде сентименталан због тога што је у питању купац из Србије, јер тржиште је - на крају крајева - једино право мјерило.

Његов колега, београдски економиста Мирослав Прокопијевић, међутим, сматра да је куповина „Телекома Српске" за „Телеком Србија", како је навео, „трагично лош пословни потез и економски бесмислен", јер је „компанија из Српске плаћена чак 40 одсто више од њене максималне вриједности на берзи". Прокопијевић је у изјави агенцији Бета казао и то да је куповина „Телекома Српске", у ствари, само политички потез у предизборној кампањи у Србији.

- Услуге „Телекома Србија" на домаћем тржишту су у катастрофалном стању, телефонске везе су лоше, у центру Београда не може да се добије ни ISDN прикључак, а компанија се упушта у трговину у иностранству, умјесто да побољша сопствене услуге - навео је Прокопијевић.

Први човјек „БХ Телекома" Хамдо Катица, према писању федералне штампе, сматра да продајом „Телекома Српске" неће доћи до великих промјена на телекомуникационом тржишту БиХ. Штавише, Катица је навео да улазак „Телекома Србија" на овдашње тржиште неће донијети превелике искораке и напредак у односу на тренутно стање.

Са њим се, судећи бар по првој реакцији, није сложио премијер Федерације БиХ Ахмет Хаџипашић, који је, честитајући свом колеги, премијеру Српске Милораду Додику на добром послу, истакао да ће Федерација ускоро гледати у леђа Републици Српској. Његов песимизам базиран је на процјенама стручњака, који сматрају да ће приватизацијом „Телекома Српске" знатно ослабити тржишне цијене „БХ Телекома" и „Хрватског телекома" Мостар, односно преостала два телекомуникациона оператера у БиХ.

- Ми нисмо у стању приватизовати ни фирму са 50 радника без афера, а камоли стратешка предузећа, јер сами себе блокирамо - изјавио је Хаџипашић јучерашњем „Дневном авазу".

Да је Република Српска продајом домаћег „Телекома" отишла неколико корака напријед, сматра и републички министар саобраћаја и веза Недељко Чубриловић, који је поновио да је Влада Српске исправно поступила када је прва кренула у процес приватизације, и да су оптужбе из Федерације БиХ у то вријеме биле потпуно неосноване.

Премијер Додик, уосталом, већ је обећао да ће овај новац доћи до сваког грађанина Републике Српске.

■ Д. МАЈСТОРОВИЋ

ДОКИЋ

Министар транспорта и комуникација у Савјету министара БиХ Бранко Докић честитао је Влади Републике Српске и руководству „Телекома Српске" на успјешно обављеној приватизацији 65 одсто акција овог оператера.

Докић је нагласио да је приватизација „Телекома Српске" најуспјешнија и најотворенија приватизација неког предузећа, не само у Српској, већ и у цијелој БиХ.

- Темељи те отворености ударени су претприватизационим кредитом, који смо добили од Европске банке за обнову и развој, али и финансијским пословањем самог „Телекома Српске" - нагласио је Докић.

Приватизацију „Телекома Српске" он сматра и развојном шансом Републике Српске, поготово ако Влада Српске направи добар програм утрошка добијеног новца. За само телекомуникационо тржиште БиХ, нагласио је Бранко Докић, приватизација „Телекома" је потпуно отварање врата либерализацији овдашњег тржишта.

- То ће, на крају, донијети бољи квалитет и повољније цијене услуга, од чега ће највише користи имати крајњи корисници - закључио је Докић.

МИНИСТАР РАЈКО УБИПАРИП ПОТПИСАО УГОВОРЕ О ДОДЈЕЛИ СРЕДСТАВА ЗА 34 ФИРМЕ

Подстицај малим предузећима

МИНИСТАР привреде, енергетике и развоја Републике Српске Рајко Убипарип јуче је у Бањој Луци са представницима 34 предузећа потписао уговоре о додјели средстава за добијање ISO стандарда и SE знака.

У циљу подстицаја развоја малих и средњих предузећа у Српској и њиховог изласка за европско тржиште, Министарство привреде, енергетике и развоја је крајем септембра расписало јавни позив за додјелу средстава за добијање ISO сертификата и SE знака, који омогућавају извоз домаћих производа на тржиште Европске уније. У ту сврху Влада Републике Српске издвојила је 195 хиљада марака, а на конкурс се пријавила 61 фирма.

- Одлучујући критеријуми за пролаз на јавном огласу били су да предузећа запошљавају до 50 радника, да су извозно оријентисана и да позитивно послују. Квалитет, знање и цијена су одлучујући параметри, са којима фирме могу да траже своје мјесто на иностраном тржишту - истакао је министар Убипарип, додавши да ће у наредном периоду бити још стимулативних мјера за предузећа.

Говорећи о преговорима са представницима руске компаније „Зарубежњефт" о куповини Нафтне индустрије Републике Српске, министар Убипарип је изразио наду да ће у наредна два дана бити ријешена већина спорних елемената.

- Стручни тимови „Зарубежњефта" морају обавити додатне консултације у Москви, тако да би крајем идуће седмице требало да буде позната коначна верзија уговора. Највише проблема у преговорима везано је за дугове Рафинерије нафте у Броду. Да су ти проблеми лагани, вјероватно би их и претходни министри ријешили - рекао је Рајко Убипарип.

На питање да ли су усаглашена потраживања са лондонским добављачем сирове нафте „Витолом", министар Убипарип је одговорио да вјерује да ће до потписивања уговора о продаји Нафтне индустрије Српске и тај проблем бити ријешен, на задовољство, прије свега, Владе и бродске Рафинерије. ■ Д. В. М.

СПЕЦИЈАЛНИ ПРИЛОГ У ДАНАШЊЕМ БРОЈУ

ГЛАС СРПСКЕ у Градишци

BOBAR® osiguranje

rüv SERT EN ISO 9001

Nova Banjalučka Banka — Članica UniCredit Group

KURSNA LISTA

Kursevi iz ove liste primjenjuju se od 7.12.2006. godine
Kursevi u konvertibilnim markama (BAM)

Zemlja	Oznaka za devize i efekt. valutu	Jedinica za devize	Kupovni za devize	Srednji za devize	Prodajni za devize
SAD	USD	1	1.454469	1.473429	1.493540
V. Britanija	GBP	1	2.855871	2.895810	2.932587
Švajcarska	CHF	1	1.214583	1.231011	1.247210
Japan	JPY	100	1.254435	1.281167	1.303716
Australija	AUD	1	1.139549	1.157844	1.173150
Kanada	CAD	1	1.268253	1.288680	1.305649
Danska	DKK	1	0.257988	0.262313	0.265595
Norveška	NOK	1	0.236487	0.240422	0.243460
EMU	EUR	1	1.950940	1.955830	1.960720
Švedska	SEK	1	0.211990	0.215502	0.218241
Hrvatska	HRK	100	26.033414	26.584975	27.030608
Srbija i Crna Gora	CSD	100	2.355632	2.470730	2.578211
Slovenija	SIT	100	0.793577	0.816085	0.834378
Turska	TRY	1	0.970123	1.018608	1.061789

78000 Banja Luka, Marije Bursać br. 7; telefoni: 051/243-278 i 051/243-228, telefaks 051/243-343, SWIFT: BLBABA22 E-mail: info@novablbanka.com Web: www.novablbanka.com

ISSN 1840-1155

ДАНАС И ОВДЈЕ

ПОСАО ВИЈЕКА

***ПРЕМИЈЕР** Републике Српске Милорад Додик реализовао је посао вијека!*

Као сваки политичар, и уопште човјек из јавног живота, и Додик има своје и присталице и противнике, али и једни и други прекључе су му се клањали до црне земље за изузетно успјешно завршен посао.

Тако је један дугорочни пројекат под радним називом „Приватизација Телекома Српске", који је уз, стално присуство јавности, пролазио кроз Сциле и Харибде, био кођен и хваљен, фаворизован и оспораван, зачињен смјенама руководећих људи Телекома, уз потресе и афере, на крају имао своје финале као из снова, на најбољи начин за Републику Српску и све оне који у њој живе.

Финансијски трансфер са „Телекомом Србије" већи је за безмало 50 милиона марака од укупног буџета Републике Српске, што само за себе довољно говори.

Зашто не рећи, од 5. децембра 2006. године исписивање се нова историја ових простора, јер ће се, како је обећао и Милорад Додик, на дјелу показати његова девиза из предизборне кампање СНСД-а „Боље за све".

У интервју „Гласу Српске" минулог викенда премијер је истакао, можда и за наук свима којима је политика, као и њему, и посао и страх, да „политика понекад личи на фикцију и бескрајну причу", али она је, у суштини низ факата живота и сваки обичан човјек све урађено и постигнуто може да измјери.

Овај „политички резултат", као трансмисија помињаних факата живота, представља економски подвиг; истовремено, она много казује о мудрости свих оних који су га реализовали, а то је учињено за мандата Владе управо Милорада Додика.

Зашто цијела прича носи поруку мудрости?

Економија и политика нису сами себи сврха, јадна је земља у којој она то јесте; визионари економију и политику заједно воде од њеног исходишта и по логици вође уједињена, она мора извести животни рачун до краја „јест једнако". Другачије речено, чист рачун. Мудри људи су у принципу практични, јер тако доказују да чак и у земљи чуда и чудеса, каква је и БиХ, памет може да побиједи пацерај и глупост.

Све то даје и посебну димензију договореног посла између „Телекома Српске" и „Телекома Србије".

Јевреји кажу да је цијела наука „знати се сусрести са новцем". Милорад Додик ни ту не оставља дилему:

- Градићемо Републику Српску у свим областима живота да она буде бољи дио БиХ, а новац од „Телекома Србије" представљаће иницијална средства која ће се обогаћивати и тако нам отварати нове путеве у будућности.

Има једноставних порука, као и човјекових дјела, која својом једноставношћу исписују историју цијелог једног народа, као и ова од прекјуче, а она најпрецизније гласи овако - Влада Републике Српске прихватила понуду „Телекома Србије" у износу од 645 милиона евра за куповину 65 одсто државног капитала „Телекома Српске".

Истину, посао вијека, и то на његовом почетку.

■ ***Р. Г. С.***

ПРИПРЕМЕ ЗА ОБИЉЕЖАВАЊЕ ДАНА РЕПУБЛИКЕ СРПСКЕ

ПОНОС И ТРАДИЦИЈА

Свечаности поводом Дана и крсне славе Српске биће одржане под мотом „Боља Српска". Поводом Дана Републике предсједник Милан Јелић организоваће традиционални пријем

Организациони одбор: Усвојен програм централне прославе
(Снимио Р. ОСТОЈИЋ)

БАЊА ЛУКА - Предсједник Републике Српске Милан Јелић предсједавао је јуче првој сједници Организационог одбора за обиљежавање 9. јануара, Дана и крсне славе Републике Српске.

Одбор је усвојио програм централне прославе и именовао пододборе за његово спровођење, саопштено је из Кабинета предсједника Републике Српске.

Свечаности поводом Дана и крсне славе Републике Српске биће одржане под мотом „Боља Српска". Поред свечане академије и одавања поште погинулим борцима и жртвама рата, биће организоване и друге бројне манифестације и свечаности широм Српске.

Поводом Дана Републике предсједник Милан Јелић организоваће традиционални пријем за представнике парламентарних странака, привреднике, чланове Академије наука и умјетности, културне и научне раднике, студенте и истакнуте спортисте.

Крсна слава Републике Српске - Свети архиђакон Стефан, биће обиљежена у складу са традицијом, светом архијерејском литургијом и славским обредом.

■ **Г. ДАКИЋ**

УЗДУЖ И ПОПРИЈЕКО

ПОХВАЛА ЛУДОСТИ

Пише Синиша ДАВИДОВИЋ

***АКО** дође до укидања Министарства унутрашњих послова Републике Српске и формирања јединствене полиције БиХ, цијела БиХ ће постати једна велика ћелија „Ал-Каиде". То је крајњи циљ покушаја укидања МУП-а Српске, за шта се, наравно, помоћу издашних сума петродолара залажу исламски лобији у свјетским центрима моћи. Тачно је да је, за сада, Република Српска већи дио БиХ и на пољу спречавања „Ал-Каидиног" умрежавања. Тако треба и да остане, јер је то једини начин да барем пола БиХ остане непокривено оперативцима, терористима и криминалцима „Ал-Каиде" - изјавио је бивши начелник оштине Маглај у Федерацији БиХ Џевад Галијашевић.*

Искрено признајем да ја овако нешто не бих смио јавно рећи.

Због традиционалног српског отпеза „да би ми могло нешто бити", а чије се постојање у протеклим периодима „изградње демократије" показивало све оправданијим и цјелисходнијим.

Ма прије бих, као у оној причи о цару Тројану, некој рупи, ископаној у земљи, повјерио тајну да цар има козје уши... све чекајући да из рупе изникне дрво за свирале, или како то већ у поменутој бајци даље иде...

Али, ето, усудио се да каже Џевад Галијашевић, бивши начелник Маглаја и припадајуће му Бочиње, што овој, више него познатој причи, даје додатне, посебне димензије. Из свирала, које Галијашевић очигледно није хтио да „за појас задјене", ни послије свих својих бочињских искушења, допрла је изузетно дисонантна дионица, која озбиљно квари ионако нарушену хармоничност оркестарско-диригентског састава познатог под именом „ Дирекција за реформу полиције".

Галијашевић, наиме, тврди да се у овој „црној рупи", како БиХ све чешће називају наши домаћи „европљци", поред тајне о Тројановим козјим ушима крију и својеврсни „тројанци", односно вируси који могу да поремете све реформске рачунаре и рачуне.

Тачније речено, крадом унесени и притајени вируси којима погодује што јединственија и што цјеловитија структура „фајлова" припремљених и умрежених од стране разноразних администратора, програмера и оператера. Још већи хаос у наведена системска рјешења уноси Галијашевићева тврдња да се једини могући антивирусни програм заснива на нужности опстанка МУП-а и полиције Републике Српске.

Поред тога, његове изјаве су дошле и у тренутку када и сама Исламска заједница у БиХ има изузетно озбиљне проблеме са својеврсним менталним тероризмом и радикализмом којег је све теже спутавати и контролисати.

У сваком случају, Галијашевићева изјава је лудо храбра.

Храброст је неупитна, али се други елемент, тј. лудост, показао далеко утицајнијим на околину.

Док они са сталним пребивалиштем у Сарајеву „луде" због Галијашевићевих изјава, они други, резидентни, се „праве луди", као да ништа нису ни чули.

Чак се и званична Бања Лука „прави луда", просто затечена изненадном могућношћу да се из замагљених европских принципа за реформу полиције ишчупа уз помоћ ових додатних, маглајских стандарда.

Наравно, све изложено су наводи Џевада Галијашевића, којем предстоји мукотрпан пут да докаже како наши конститутивни народи гријеше када између поштеног и лудог стављају знак једнакости односно братства.

А чисто ми жао човјека због свих оних епитета које ће му у међувремену пришити сви они који су и принцип братства и јединства преокренули у борбу за јединствену, стопостотну БиХ, у којој брат брата не познаје.

Сва срећа па је Галијашевић грађанин оног „мање бољег" дијела БиХ.

Јер, боже саклони, шта би било да су ове или сличне тврдње дошле из Републике Српске?

Не смијем ни помислити, јер има ко да за нас, и у наше име мисли.

Било како било, над Галијашевићевим изјавама се нипошто не смије „наслађивати".

Зато што нас искуство учи да из свега што се дешава на овим просторима, Српска и српско на крају свега буду проглашени за коначне кривце.

А Тито нас је учио да нас ништа не смије изненадити, осим нас самих.

Зато не треба да се изненадимо ако се, као излаз из свих Галијашевићевих оптужби, појави конструкција по којој се Бин Ладен крије на тромеђи Српске, Србије и Црне Горе.

Заједно са Караџићем и Младићем, којима је недостајао трећи за преферанс.

■

ЛИДЕРИ СТРАНАКА ИЗ БиХ ДАНАС У БРИСЕЛУ

Разговор уклања блокаде?

ПРЕДСТАВНИЦИ парламентарних странака из БиХ данас би у Бриселу требало да се састану са члановима Савјета за спровођење мира.

Иако су на скуп, на којем би првенствено требало да се разговара о деблокади реформе полиције у БиХ, позвани лидери странака, у главни град Белгије неки од њих неће допутовати.

Предсједник Странке демократске акције Сулејман Тихић, због раније преузетих обавеза у вези са сједницом Главног одбора странке, неће бити у Бриселу, а тамо ће га мијењати Аднан Терзић, замјеник предсједника СДА који је у Брисел дошао у својству предсједавајућег Савјета министара.

У Брисел због породичних проблема неће ни лидер Хрватске демократске заједнице 1990 Божо Љубић, а ову странку ће представљати Мартин Рагуж. ХДЗ БиХ ће послати члана Предсједништва Баришу Чолака, а у име осталих странака састанку у Бриселу ће присуствовати њихови лидери.

Премијер Српске и лидер Савеза независних социјалдемократа Милорад Додик потврдио је јуче да ће данас отпутовати у Брисел.

- У петак у Бриселу разговарају са европским комесаром Олијем Реном, а вјероватне теме разговора су Споразум о стабилизацији и придруживању, формирање власти у БиХ и реформе - рекао је Додик.

Бриселски скуп требало би да буде искоришћен и за разговоре о формирању власти. Осим тога, извјесно је да планирани разговор о деблокади реформе полиције неће успјети, јер бошњачке партије нису заинтересоване за политичке преговоре док Дирекција за реструктурисање полицијских структура не заврши свој посао. ■ **Ж. М.**

ПРЕНОСИМО

Dnevni avaz

Komentar dana

Piše: Fadil MANDAL (fmandal@avaz.ba)

Dodikove dvije milijarde

Dva mjeseca nakon izbora Vlada RS snažno grabi naprijed, a u Federaciji se i ne nazire kada će biti konstituirana nova vlast

U samo dva dana nova vlada Milorada Dodika osigurala je preko dvije milijarde eura stranih investicija.

Partneri iz Češke u revitalizaciju postojeće i izgradnju nove termoelektrane u Gackom uložit će 1,4 milijarde eura, a „Telekom Srbije" kupio je „Telekom Srpske" za 646 miliona eura.

Tako su inicijalna sredstva za izgradnju autoputa kroz RS već osigurana, a Vlada manjeg bh. entiteta namjerava prodati i profitabilne naftne kompanije u Bosanskom Brodu i Modriči.

U isto vrijeme u Federaciji BiH vlast je paralizirana. Dom naroda još nije konstituiran, u Predstavničkom domu Federalnog parlamenta samo su podijeljeni certifikati izabranim zastupnicima, a o formiranju nove vlade FBiH nema ni govora.

Hadžipašićev kabinet u tehničkom mandatu djeluje kao raštimani orkestar. Ministri i sam premijer više razmišljaju o budućoj poziciji u vlasti nego o tekućim poslovima i obavezama. Tenderi za privatizaciju velikih državnih firmi se poništavaju ili se u nedogled produžavaju rokovi za prijave potencijalnih kupaca.

Slično je stanje i na državnom nivou.

Pritom, niko ne može Dodika optužiti za opstrukciju, jer je i kod razgovora o novom Vijeću ministara on zauzeo pragmatičan i, čini se, korektan stav.

Loptica je, dakle, opet u federalnom dvorištu, gdje mnogi za blokadu konstituiranja vlasti krive Sulejmana Tihića kojem je, izgleda, prioritet traženje prostora za koalicijski aranžaman sa Zlatkom Lagumdžijom.

Pred oktobarske izbore sve su se stranke zaklinjale da će biračima osigurati bolji život i više radnih mjesta. Dva mjeseca nakon izbora na horizontu se vidi samo Dodikov brzi voz koji građanima pruža nadu da će obećanja biti i ispunjena.

Томо МАРИЋ, главни и одговорни уредник

Први број „Ласа" изашао је као орган НОП-а за Босанску Крајину у Жупици крај Дрвара, 31. јула 1943. године. Послије ослобођења 1945. године „Глас" излази у Бањој Луци као орган Обласног народног фронта до јуна 1951. године. Од септембра 1953. излази као орган ССРН под именом „Бањалучке новине". Од 13. маја 1963. године лист поново излази под именом „Глас".
Указом предсједника СФРЈ од 19. јула 1969. године „Глас" је одликован Орденом заслуга за народ са сребрним зрацима.
Указом предсједника Републике Српске од 9. јануара 1994. године лист „Глас српски" одликован је Орденом Његоша првог реда.
Указом предсједника Републике Српске од 31. јула 2003. године лист „Глас Српске" одликован је Орденом заставе Републике Српске са сребрним вијенцем.

ГЛАС СРПСКЕ
АКЦИОНАРСКО ДРУШТВО e-mail: redakcija@glassrpske.com; marketing@glassrpske.com

Рајко РАДОВАНОВИЋ, директор

Од 8. фебруара 1983. године „Глас" излази као дневни лист. Од 15. септембра 1992. године, одлуком Народне скупштине Републике Српске излази као дневни лист Републике Српске. Под именом „Глас српски" излази од 28. септембра 1992. године, а од 5. маја 2003. године као „Глас Српске". Оснивач је Народна скупштина Републике Српске.
Редакција и маркетинг је у улици Веселина Масленице 13. Телефони редакције: 212-844, 212-848; телефакс 211-759.
Телефон маркетинга 212-004. Директор Друштва 212-264, 212-263; телефакс 212-283.

ПРЕМИЈЕР СРПСКЕ СА ПРЕДСТАВНИЦИМА ФАРМАЦЕУТСКИХ КОМПАНИЈА „ШТАДА" И „ХЕМОФАРМ"

НОВА УЛАГАЊА И РАДНА МЈЕСТА

„Штада" и „Хемофарм" намјеравају овдје да проширују своје послове, асортиман, а тиме и да запошљавају нове људе, истакао премијер Милорад Додик... Желимо да из Бање Луке лијекови иду у све крајеве свијета, рекао Миодраг Бабић

БАЊА ЛУКА - Влада Републике Српске пружиће сву логистичку подршку законима, прописима, процедурама... и свему осталом што је потребно за несметано обављање дјелатности фармацеутске компаније „Хемофарм" и њеног већинског власника, њемачке компаније „Штада".

Рецлаф, Бабић, Шкрбић и Додик: „Штада" и „Хемофарм" уложиће идуће године у Српску три милиона евра

Ово је јуче на конференцији за новинаре, послије састанка са предсједником управе компаније „Штада" Хартмутом Рецлафом, потпредсједником „Штада групе" и предсједником „Хемофарма" Миодрагом Бабићем, као и представницима „Хемофарма" Бања Лука, изјавио премијер Српске Милорад Додик.

Додао је да ће се спровођењем програма „Гиљотина пропис" створити такви услови да ће овдје бирократија бити у функцији пословне заједнице.

- „Штада" и „Хемофарм" намјеравају овдје да проширују своје послове, асортиман, а тиме и да запошљавају нове људе. За нас је битно да се овдје налази једна важна компанија из Њемачке, заједно са „Хемофармом", и да можемо рећи да Српска са својим пословним окружењем привлачи интересе великих компанија, што је евидентно и у овом случају - истакао је предсједник републичке Владе Милорад Додик.

У идућој години „Штада" и „Хемофарм" инвестираће овдје три милиона евра, а Миодраг Бабић вјерује да ће улагања бити и већа.

- Очекујем да ће то бити десетине милиона евра. Бања Лука ће бити међу прве три локације „Хемофарма" и желимо да одавде лијекови иду у све крајеве свијета - казао је Бабић.

Хартмут Рецлаф поздравио је спремност Владе Српске да помогне у проширењу дјелатности све компаније, наводећи да у инвестицијама овдје види и смањење трошкова овог концерна. Од 1. априла наредне године, навео је, у Њемачкој ступа на снагу нови закон о порезима, и „Штада" ће све више капацитета из западне селити у југоисточну Европу. Добар дио производње, набавке и развоја из Њемачке биће пресељен у Србију, а производња антибиотика у Бању Луку.

Директор „Хемофарма" Бања Лука Страхиња Кујунџић навео је да ће крајем августа или почетком септембра идуће године на проширеним производним капацитетима бити запослено нових тридесетак радника, које ће преузети из „Чајавец система управљања", а у 2008. години почеће производња антибиотика и биће запослено још од 60 до 70 радника.

■ Р. ШКОНДРИЋ

ТРЖИШТЕ

Премијер Српске Милорад Додик изразио је наду да ће Канцеларија високог представника учинити све да што прије буде усвојен закон о лијековима на нивоу БиХ. Неопходно је, казао је, урадити и потпуну демонополизацију тржишта и тај процес ће имати подршку републичке Владе.

- Високи представник у БиХ мора да заустави манипулације. Наше колеге из „Босналијека" слободно продају у Србији и немамо ништа против тога, само тражимо једнаке услове и за нас овдје - казао је потпредсједник „Штада групе" и предсједник „Хемофарма" Миодраг Бабић.

ДЕЛЕГАЦИЈА ФРАНЦУСКОГ ПАРЛАМЕНТА БОРАВИЛА У БАЊОЈ ЛУЦИ

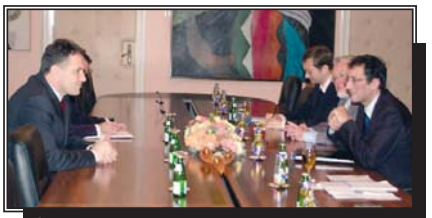
Француски парламентарци у разговору са предсједником Српске Миланом Јелићем... *(Снимио Р. ШИБАРЕВИЋ)*

... и са предсједником републичке Народне скупштине Игором Радојичићем *(Снимио Р. ОСТОЈИЋ)*

Исправка погрешне слике

БАЊА ЛУКА - Француска може активније да помогне укључивању Републике Српске и БиХ у европске и евроатлантске интеграционе процесе, истакнуто је на јучерашњем састанку предсједника Српске Милана Јелића са делегацијом Националне скупштине Француске.

Предсједник Јелић је послије састанка рекао да се са гостима из Француске сагласио да ова земља може активније да се укључи у привредна, политичка, културна и спортска догађања у Српској.

- Очекујем посебно да се обогати сарадња у области привреде. Француска треба активније да се укључи и учествује у Електропривреди Републике Српске, металској, дрвопрерађивачкој, пољопривредној и текстилној индустрији - казао је предсједник.

Предсједник парламентарне групе пријатељства Француска - БиХ Франсоа Лами рекао је да ће делегација парламента ове земље по повратку бити истински амбасадор БиХ и Републике Српске у Француској.

- У нама имате портпароле и бићемо веома активни на заговарању ваших интереса. Морамо да поправимо тренутну слику о БиХ и разбијемо ону која тренутно влада, а та слика и даље говори да је БиХ земља рата - рекао је Лами.

Француски парламентарци разговарали су и са предсједником Народне скупштине Српске Игором Радојичићем који је послије састанка истакао да политичко, културно и војно присуство Француске у БиХ има дугу традицију, али да тај ниво не прати економска сарадња. Делегација француских парламентараца боравак у Бањој Луци завршила је посјетом Француском културном центру, који, како је истакао Лами, има важну улогу у ширењу француске културе и јачању узајамних веза између српског и француског народа.

■ Ж. М.
М. М. Ш.

СУСРЕТ СА ДРАГОЉУБОМ ДАВИДОВИЋЕМ

Делегација француског парламента, у чијем су саставу градоначелници три француска града, посјетила је јуче и првог човјека Бање Луке Драгољуба Давидовића.

- Гостима сам представио Бању Луку каква је данас и онакву каква је била у прошлости. Говорио сам им о проблемима са којима се сусрећемо, о вриједностима и традицији коју наш град има. Француска култура је присутна овдје, имамо Француски културни центар, а ускоро ће се на Филозофском факултету изучавати и француски језик - изјавио је Давидовић.

Франсоа Лами је казао да је Бања Лука, упркос привредним тешкоћама које овдје постоје, направила добре развојне пројекте, који ће у будућности пружити благостање свим њеним грађанима.

РЕАГОВАЊА ЗБОГ ПРОПАЛОГ ПОКУШАЈА ПОРАВНАЊА ПРИХОДА ЗА ДЕВЕТ МЈЕСЕЦИ

Чињенице спријечиле договор

РЕПУБЛИКА Српска није кривац што је изостао договор о поравнању прихода, иако нам се то упорно пребацује, већ је Управа за индиректно опорезивање лош технички сервис, рекао је за наш лист члан Управног одбора Управе из Српске Миодраг Кудић.

Реагујући на изјаву федералног министра финансија Драгана Вранкића да му нису јасни разлози одбијања Српске да прихвати приједлог о поравнању, Кудић је рекао да не може гласати за коначно поравнање прихода ако није добио податке о контролама и исправљеним ПДВ пријавама.

- Добили смо непотписану калкулацију о крајњој потрошњи за девет мјесеци УИО, без доказа о контролама и исправљеним ПДВ пријавама. Тек када добијемо све те податке, онда можемо да говоримо о коначном поравнању - каже Кудић подсјећајући да је ЦАФАО констатовао да 50 одсто контролисаних пореских обвезника није исказало крајњу потрошњу.

Према приједлогу о поравнању за девет мјесеци, Федерација БиХ би требало да врати Српској и Брчко дистрикту 15 милиона марака. Министар финансија Републике Српске Александар Џомбић је у писаној изјави медијима оцијенио потпуно неприхватљивим приједлог да се тај новац намири са рачуна резерви Управе, а не обустављањем исплате Федерацији БиХ у децембру.

- Један од разлога неприхватања приједлога је и чињеница да никада није извршена исправка у ПДВ пријавама „БХ Телекома" за првих шест мјесеци и да прихватањем овог приједлога то неће бити ни учињено - истакао је Џомбић.

Вранкић је изразио сумњу у податке о крајњој потрошњи, који посљедњих мјесеци иду у прилог Српској.

- Забрињавајуће је што чланови УО из ФБиХ баратају подацима о наводним грешкама у ПДВ пријавама обвезника из Српске, а да представници из Републике Српске нису добили податке о томе из УИО. Из тог разлога не знамо на основу чега су подаци о крајњој потрошњи из Републике Српске „надувани". Залажемо се за то да се исправе све ПДВ пријаве, без обзира на мјесто крајње потрошње - јасан је Миодраг Кудић.

■ Д. В. М.

БЛОКИРАНИ НОВАЦ

На посљедњој сједници Управног одбора Управе за индиректно опорезивање није расправљано о коефицијентима расподјеле за децембар, због чега је и даље на снази блокада расподјеле прихода према Републици Српској, Федерацији БиХ и дистрикту Брчко.

Шеф Одјељења за комуникације у Управи за индиректно опорезивање Ратко Ковачевић потврдио је за наш лист да је на јединственом рачуну „замрзнута" расподјела 32 милиона марака, прикупљених у протеклих шест дана.

ТЕМАТСКА СЈЕДНИЦА УПРАВНОГ ОДБОРА ФОНДА ПИО

Шта са парама?

БАЊА ЛУКА - Портфељ Фонда пензијско-инвалидског осигурања Српске процјењује се на око 500 милиона марака и до сада је представљао само мртви капитал.

Ово је констатовано на јучерашњој тематској сједници Управног одбора Фонда пензијско-инвалидског осигурања Републике Српске на којој се расправљало о управљању капиталом Фонда добијеним у процесу приватизације.

Предсједавајући Управног одбора Фонда Жељко Родић рекао је да су се са новом републичком Владом и новим Управним одбором Фонда коначно стекли услови да се оваква ситуација промијени.

- Највјероватније ћемо донијети одлуку о формирању радне групе која ће имати задатак да изабере најбољи метод управљања овим средствима - казао је Родић и додао да има приједлога и да се оснује посебно друштво за управљање портфељом.

Директор Фонда ПИО Српске Славко Башић сматра да одговорност за неефикасно управљање акцијама Фонда не може да сноси само ова институција, јер је било низ законских ограничења са којима су се суочавали у покушају трговања акцијама. А да и Фонд ПИО и власт сносе дио одговорности, мисли и вршилац дужности директора Развојно-инвестиционе банке Јасминко Јотић.

- Имамо податак да је само у току једне године због лошег управљања акцијама изгубљено око 23 милиона марака - упозорио је Јотић.

Закључци са тематске сједнице Управног одбора Фонда ПИО јавности ће бити саопштени данас.

■ М. Р.

ИЗЈЕДНАЧАВАЊЕ ПЕНЗИЈА

Министар рада и борачко-инвалидске заштите Бошко Томић рекао је да ће се приједлог Измјена и допуна Закона о пензијско-инвалидском осигурању ускоро наћи на сједници републичке Владе.

- Радна група је сачинила неколико приједлога за нивелацију пензија остварених по истом основу од 2002. до 2005. године и морамо врло брзо доћи до модела на основу којег ћемо извршити изједначавање, јер је разлика између пензија остварених под истим условима 36,89 одсто - нагласио је Томић.

Према његовим ријечима, за ову сврху мораће се издвојити укупно 17 милиона марака.

СВЈЕТСКА БАНКА И МИНИСТАРСТВО УПРАВЕ И ЛОКАЛНЕ САМОУПРАВЕ

Подршка неразвијеним општинама

МИНИСТАР управе и локалне самоуправе Републике Српске Зоран Липовац потврдио је да ће Свјетска банка издвојити још пет милиона долара за пројекте развоја локалних заједница у БиХ, од чега ће у Српској бити распоређена два милиона марака, преноси Срна.

Средства намијењена Српској биће бесповратно додијељена неразвијеним и изразито неразвијеним општинама, а кредит ће враћати републичка Влада под веома повољним условима и то са грејс периодом од десет година, роком отплате од 20 година, те нултом каматном стопом, наводи се у саопштењу из Владиног Бироа за односе са јавношћу.

■

ОЗВАНИЧЕН ПОЧЕТАК ОПРЕМАЊА НОВЕ РЕДАКЦИЈЕ „ГЛАСА СРПСКЕ"

Сједиште „Гласа Српске": Потписан вриједан уговор

Комфор за успјешан рад

БАЊА ЛУКА - Директор „Гласа Српске" Рајко Радовановић и главни и одговорни уредник нашег листа Томо Марић састали су се јуче са представницима предузећа „Аркомерц", „Телемакс" и „Хитинг", која ће изградити и опремити нову редакцију нашег листа.

Том приликом директор Радовановић је са представницима поменутих предузећа Милицом Роћ, Драганом Ђулафићем и Аријаном Максимчук потписао уговор којим је озваничен почетак ових радова. По зацртаној динамици, цјелокупан посао треба да се обави за два мјесеца.

- Завршетком овог посла редакција „Гласа Српске" ће на 450 метара квадратних добити адекватан простор за рад редакције - рекао је директор Радовановић.

Представник фирме „Телемакс" Аријана Максимчук је послије потписивања уговора казала да ће квалитетом радова и поштовањем уговорених рокова узвратити на указном повјерењу.

■ М. Ми.

ОТВОРЕН ЦЕНТАР ЗА ПОМОЋ СТУДЕНТИМА СА ИНВАЛИДИТЕТОМ

ЛАКШЕ ДО ДИПЛОМЕ

Центар ће обезбјеђивати студентску литературу, у њему ће се пријављивати испити, а ванредни студенти моћи да добију све потребне информације

СТУДЕНТИ са инвалидитетом бањолучког Универзитета убудуће ће много лакше да се школују.

Наиме, у Универзитетском граду јуче је отворен Центар за помоћ студентима са инвалидитетом.

Отварајући Центар, замјеник предсједника Управног одбора Удружења омладине са инвалидитетом „ИнфоПарт" Вања Чолић и ректор Станко Станић истакли су да ће овај центар студентима пружати оне услуге које не могу да добију на факултету.

- Центар ће имати задатак да обезбиједи одговарајућу литературу студентима. Ту ће студенти моћи да пријављују испите, а они који студирају ванредно моћи ће да добију све потребне информације - нагласила је Вања Чолић.

Додаје да ће Центар помоћи студентима да превазиђу проблеме као што су архитектонске баријере, непостојање литературе на Брајевом писму, немогућност слушања предавања...

Ректор Станко Станић поручио је да је ово само први корак у настојањима управе Универзитета да буду створени што бољи услови за студенте са инвалидитетом.

- Нећемо се задржати на овоме. Настојаћемо да студенти са инвалидитетом, чим упишу факултет, добију ментора који ће им помагати и пратити њихов рад до завршетка студија - рекао је ректор Универзитета у Бањој Луци Станко Станић.

Удружење омладине са инвалидитетом „ИнфоПарт" покренуло је иницијативу за отварање овог центра, који ће радити уторком и четвртком од девет до 13 часова, а по потреби и осталим данима.

Представници „ИнфоПарта" уручили су захвалнице институцијама и организацијама које су помогле оснивању и опремању Центра.

■ М. ФИЛИПОВИЋ

Вања Чолић и Станко Станић: Свечано отварање (Снимио Г. ШУРЛАН)

ФИНАНСИРАЊЕ ВИСОКОГ ОБРАЗОВАЊА

Ребаланс враћа дуг

БАЊА ЛУКА - Министар просвјете и културе Републике Српске Антон Касиповић јуче је по ко зна који пут са ректорима универзитета у Републици Српској покушао да пронађе рјешење за исплату заосталих дуговања запосленим у високом образовању.

Ректор Универзитета Источно Сарајево Митар Новаковић потврдио је „Гласу Српске" да ће оба универзитета данас доставити коначне податке о укупним заосталим дуговима и да ће се о њима говорити на наредној сједници Владе Републике Српске.

- На састанку је речено да се дуговања могу исплатити само ребалансом буџета. Октобарска плата исплаћена је без заосталих дуговања, иако је раније договарано да се дуговања исплате уз октобарску и новембарску плату. До тачног износа дуга нашем универзитету још нисмо дошли, али оквирно износи око пола милиона марака - казао је Новаковић.

Дуг Владе Републике Српске Универзитету у Бањој Луци за девет мјесеци износи 2.039.341 марку.

■ Ж. Б.

БРИТАНИЈА И РАТ У ИРАКУ

И Блер признао пораз

БРИТАНСКИ премијер Тони Блер признао је јуче у Парламенту да су Британија и Америка војнички поражене у рату у Ираку, давио је Танјуг.

Он је то признао одговарајући лидеру опозиције и Конзервативне партије Дејвиду Камеруну, који га је упитао да ли се слаже са будућим америчким министром одбране Робертом Гејтсом, који је у Сенату изјавио да су Америка и Британија изгубиле рат у Ираку.

Блер је одговорио: „Наравно", али је додао да ће „Америка и Британија успјешно обавити мисију коју су себи поставиле у Ираку". ■

ЈОН КЛИНТ ВИЛИЈАМСОН ТВРДИ

Шешељ брига Хага

ЛОНДОН - Амерички амбасадор за питања ратних злочина Џон Клинт Вилијамсон изразио је, у име америчке владе, забринутост због штрајка глађу првог човјека радикала Војислава Шешеља, али је оцијенио да је то питање у потпуности унутрашња ствар суда у Хагу.

- Не вјерујем да би било ко желио да епилог буде његова смрт или даље погоршање његовог здравља, али он је тај који је донио одлуку да ступи у штрајк глађу - рекао је високи амерички дипломата за ББЦ, преноси Танјуг.

Вилијамсон је навео да је о томе разговарао са званичницима Трибунала, који су „пружили увјеравања да се здравствено стање Шешеља пажљиво прати". ■

ИЗГРАДЊА НОВОГ МОСТА НА РАЧИ

Прва лопата у јануару

БАЊА ЛУКА - Градња новог моста на Рачи требало би да почне у јануару наредне године. Вриједност посла је девет милиона евра, које ће у ове намјене издвојити Влада Србије.

Сагласност о градњи потписаће током мјесеца представници влада Српске и Србије.

Ово је јуче новинарима у Бањој Луци казала помоћник министра за просторно уређење, грађевинарство и екологију Републике Српске Маида Ибришагић - Хрстић.

Сарадник у Министарству за капиталне инвестиције Србије Ирена Поповић рекла је да ће наредне недјеље бити познат извођач радова, а на тендер су се одазвала три предузећа из Србије.Изградњом моста на Рачи раздвојиће се друмски и жељезнички саобраћај и преко постојећег моста одвијаће се само жељезнички саобраћај.

■ Да. П.

РОБНА РАЗМЈЕНА СРПСКЕ СА ИНОСТРАНСТВОМ

Минус све мањи

РЕПУБЛИКА Српска је за десет мјесеци ове године остварила негативан салдо робне размјене са иностранством од 931,05 милиона марака, који је за 486,38 милиона мањи него у истом периоду прошле године, подаци су републичког Завода за статистику, преноси Срна.

Негативан салдо је посљедица много веће вриједности увоза, који је износио 2,22 милијарде марака, од извоза, који је у овом периоду износио 1,29 милијарди марака.

Српска је највећу вриједност извоза од 208,8 милиона марака остварила у пословању са Италијом, затим 207 милиона са Србијом, а са САД 166,35 милиона марака.

Највећа вриједност увоза од 587,4 милиона марака остварена је из Србије, затим 264,6 милиона из Хрватске, 239,9 милиона из Италије.

■

ПРЕМА ПИСАЊУ „ВЕЧЕРЊЕГ ЛИСТА"

Дудаковићу суде у БиХ?

ЗАГРЕБ - Бившем команданту Петог корпуса Армије БиХ Атифу Дудаковићу судиће се у БиХ и он неће бити изручен другим државама, пише јучерашњи загребачки „Вечерњи лист", позивајући се на Тужилаштво БиХ, преноси Бета.

Истражна комисија Тужилаштва БиХ прикупља доказе који би иницирали скоро подизање оптужнице против Дудаковића због злочина које су његове јединице током акције „Олуја" починиле над заробљеним српским војницима и цивилима у међуграничном појасу између БиХ и Хрватске.

„Вечерњи лист" наводи став Тужилаштва БиХ да злочине који су почињени у БиХ треба процесуирати у Посебном одјељењу за ратне злочине Суда БиХ. ■

Бања Лука: Уручење прикупљених слаткиша (Снимила С. ИЛИЋ)

АКЦИЈА „ГЛАСА СРПСКЕ"

Пакетић за осмијех

РАДНИЦИ „Гласа Српске" укључили су се у хуманитарну акцију „Један слаткиш - једно дијете".

Прикупљене слаткише јуче су предали организаторима акције, представницима бањолучког Омладинског комуникативног центра.

Наше новинаре ови хуманитарци јуче су дочекали са осмијехом на лицу, а слаткиши ће, као и сваке године, доћи у праве руке, дјеци без родитеља, дјеци са посебним потребама и малишанима чији родитељи нису у могућности да им набаве пакетиће.

■ М. Ј.

ОБНОВА НА СЈЕВЕРОЗАПАДУ БиХ

Повратницима три милиона

ПРИЈЕДОР - Помоћник министра за избјегла и расељена лица Републике Српске Драго Вулета рекао је јуче да је у програм одрживог повратка у 11 општина сјеверозападне БиХ у овој години уложено близу три милиона марака.

Он је послије састанка у Приједору, у организацији бањолучког одјељења Сектора за обнову и развој, мониторинг и регионалне центре, који дјелују при Министарству за људска права и избјеглице БиХ, навео да су ова средства уложена у обнову станова и кућа, и рјешавање инфраструктурних проблема у повратничким насељима.

Од поменутог износа, за општину Приједор издвојено је 140.000 марака. ■ П. Ш.

БОРАЧКА ОРГАНИЗАЦИЈА БАЊЕ ЛУКЕ

Овјерене никољданске позивнице

ДЈЕЦА погинулих бораца и ратних војних инвалида од прве до четврте категорије од данас се у Градску борачку организацију могу јавити како би добила позивнице за никољданске пакетиће.

Предсједник Предсједништва Градске борачке организације Горан Рогић истакао је да право на пакетиће имају дјеца рођена од 1995. године и млађа.

- Позивнице ће се дијелити до 15. децембра од 8,30 до 14 часова. За додјелу пакетића неопходни су рјешење о породичној или личној инвалидници, чланска карта Борачке организације и родни лист дјетета или здравствена књижица - рекао је Горан Рогић.

Пакетићи ће малишанима бити подијељени на Никољдан у Спортској дворани „Борик" у 17 часова, уз културно-забавни програм.

■ Н. Т.

ПРЕМИЈЕРА У ПРИЈЕДОРСКОМ ПОЗОРИШТУ

Робинзонов плес

ПРИЈЕДОР - Глумци приједорског позоришног ансамбла премијерно ће у недјељу, 10. децембра, извести дјечију представу „Робинзон учи плесати", коју је, по тексту Хансјерга Шнајдера, режирао Раденко Билбија. Ово је на јучерашњој конференцији за новинаре саопштио директор приједорског позоришта Зоран Барош и додао да у представи играју Желимир Ривић, Деан Батоз и Зорица Јојић.

Раденко Билбија, који се први пут сусрео са режијом дјечије представе, истакао је да је ова прича заснована на односу човјека према природи и другим људима.

- За мене је ово био прави изазов. Најважнија је порука, која је јасна, искрена и поучна, а то је да човјек треба да живи у хармонији са природом и људима, и без намјере да их потчини свој вољи - нагласио је Билбија.

■ Д. Б.

КОНГРЕС ЕВРОПСКЕ СОЦИЈАЛИСТИЧКЕ ПАРТИЈЕ

Радојичић у Порту

ПРЕДСЈЕДНИК Народне скупштине Републике Српске Игор Радојичић учествоваће, у својству генералног секретара Савеза независних социјалдемократа, на Седмом конгресу Европске социјалистичке партије, који ће се 7. и 8. децембра одржати у Порту.

- Теме овогодишњег конгреса су нова социјална политика, енергетика и климатске промјене, а у оквиру конференције биће одржан и округли сто о теми „Придруживање земаља западног Балкана Европској унији" - каже се у јучерашњем саопштењу из кабинета предсједника Скупштине.

Осим Радојичића, конгресу ће присуствовати и народни посланици СНСД-а Перица Рајчевић и Срђан Мазалица.

■ Ж. М.

ФОТОГРАФИЈА ДАНА

Празнично украшавање Новог Сада: Алпинисти могу свашта

ПРЕДСТАВНИЦИ БЕОГРАДСКОГ ТРГОВИНСКОГ ЛАНЦА РАЗГОВАРАЛИ СА ПРОИЗВОЂАЧИМА ИЗ СРПСКЕ

„ДЕЛТА" ОТВАРА ВРАТА ИЗВОЗУ

Домаћа привреда трговинском ланцу „Делте" може да понуди све што је могуће купити у Републици Српској, а посебно производе из области прехрамбене и текстилне индустрије, рекао Младен Мићић

БАЊА ЛУКА - Разна роба и производи из Републике Српске могли би у догледно вријеме да се нађу на полицама више од 330 трговинских објеката београдског малопродајног ланца „Делта макси", који послује у саставу највећег трговинског ланца у Србији - „Делта холдинга".

Ово је најављено јуче у републичкој Привредној комори у Бањој Луци на састанку представника „Делта макси" и заинтересованих производних предузећа из Републике Српске, која су гостима из Београда уједно представила неке од својих најквалитетнијих производа.

У раду овог веома посјећеног сусрета привредника учествовао је, између осталих и министар трговине и туризма у Влади Републике Српске Предраг Глухаковић, који је у име Владе изразио пуну подршку оваквим пословним потезима и активностима.

Он је најавио да ће доношењем новог Закона о трговини Републике Српске бити поједностављене све процедуре везане за започињање бизниса и оснивање предузећа.

Јадранка Стојимировић: Сви производи морају задовољити стандарде

Предсједник Привредне коморе Републике Српске Младен Мићић нагласио је да овај састанак представља наставак активности и ранијих разговора када су представници „Делте" позвани да дођу у Бању Луку, и упознају се шта то овдашња привреда може да понуди и пласира на тржишту Србије.

- Ради успостављања свеобухватније и што квалитетније пословне сарадње сличан састанак и презентација ускоро би требало да се организује и у Бијељини гдје би своје могућности представили произвођачи са подручја Семберије - рекао је Мићић.

На питање шта привреда Републике Српске може да понуди трговинском ланцу „Делте" Мићић је одговорио да се то односи готово на све оно што може да се купи и у Републици Српској, а посебно на производе из области прехрамбене и текстилне индустрије. Директор менаџмента ланца „Делта макси" Јадранка Стојимировић је изразила очекивање да ће на основу разговора са заинтересованим привредницима из Републике Српске и презентације, сви производи који задовољавају одређене стандарде наћи пут до купаца у Србији.Она је подсјетила да су преговори са одређеним добављачима из Српске, међу којима су „Витаминка", „Адриа М", Винарија манастира Тврдош и још неки, започели и прије јучерашњег састанка и најавила да би конкретна сарадња са њима могла почети крајем овог или почетком наредног мјесеца.

М. МИЉУШ

Домаћи произвођачи: Заинтересовани за сарадњу и извоз у Србију *(Снимио Р. ШИБАРЕВИЋ)*

НАПРЕДАК

Предсједник Привредне коморе Републике Српске Младен Мићић подсјетио је да је Република Српска прије двије године у области прехрамбене индустрије имала покривеност увоза извозом од свега три одсто, те да се сада тај однос попео на 20 одсто.

- То, уз извоз производа из ове области, који је у 2006. години достигао око 95 милиона марака, представља веома значајан помак напријед и доказ да се код нас производи квалитетна роба коју прихвата европско тржиште којем свакако припада и тржиште Србије - рекао је Мићић.

ИЗ ДИРЕКЦИЈЕ ЗА ПРИВАТИЗАЦИЈУ

Посебан програм за „Соколац"

НА посљедњем засједању републичког парламента дата је сагласност за посебан приватизациони програм за предузеће Центар за унапређење пољопривреде Соколац.

Према даљој законској процедури слиједи објављивање одлуке у Службеном гласнику Републике Српске послије чега ће бити расписан јавни позив за учешће на међународном тендеру.

Ово је за наш лист потврдила стручни савјетник за промоције и односе с јавношћу у Дирекцији за приватизацију Славица Шкоро.

Од приватизације којом ће се на продају понудити 65 одсто већинског државног капитала у Центру за унапређење пољопривреде Соколац очекују озбиљног купца који ће уложити новац у даљи развој и унаприједити производњу. Као и већина неприватизованих предузећа и поменути центар послује са губицима.

- Обавезе предузећа су око 300.000 марака од чега су највећа дуговања према радницима - каже директор Центра за унапређење пољопривреде Соколац Зоран Вуковић.

Према његовим ријечима, примања радника усмјерена су у развој и одржавање производње због чега Центар запосленима дугује 15 неисплаћених плата са порезима и доприносима.

У поменутом колективу ради 13 радника, с тим да како каже Вуковић посла има за још два, јер су капацитети производње искоришћени 90 одсто.

Центар за унапређење пољопривреде Соколац је једино предузеће у БиХ које се бави производњом сјеменског кромпира, као и биотехничким истраживањима.

- Научни дио дјелатности предузећа разлог је што колектив не успијева бити самоодржив. Због тога је потребна помоћ Владе Републике Српске - додао је Вуковић.

Озбиљан купац исте или сличне дјелатности од велике је важности за даљи развој овог колектива, као и одржавање производње.

■ Д. П.

БАЊАЛУЧКА БЕРЗА

Рекордан промет „Цептер фонда"

БАЊА ЛУКА - На јучерашњем трговању на Бањалучкој берзи остварен је промет од 3.421.777 марака, кроз 1.415 трансакција.

Сва три индекса на Бањалучкој берзи, други дан заредом, остварила су раст вриједности. Вриједност берзанског индекса Републике Српске повећала се за 2,61 одсто на 2.835,37 поена, као и вриједност индекса фондова која се повећала за 5,04 одсто на 6.118,52 поена.

Вриједност индекса предузећа из система „Електропривреде ЕРС10" повећала се за 0,77 одсто и дан је завршила на 4.076,61 поена.

Највећи промет од 872.951 марака на редовном трговању остварен је са акцијама „Телекома Српске", по просјечној цијени од 2,87 марака што представља раст за 10,85 одсто. На јучерашњем трговању није важило ограничење према којем максимална цијена акција уврштених на берзанску котацију не може одступати за више од 10 одсто у односу на посљедњу просјечну цијену. Данас поново важи то ограничење.

Са акцијама Рафинерије уља Модрича остварен је промет од 34.673 марака, по просјечној цијени од 0,76 марака, што представља раст за 1,33 одсто у односу на трговање у уторак.

Од акција приватизационих инвестиционих фондова највећи промет од 625.951 марака остварио је „Цептер фонд" а. д. Бања Лука, по рекордној просјечној цијени од 18,75 марака, што представља 7,45 одсто вишу цијену у односу на претходно трговање.

Највећи раст од 9,52 одсто имале су акције „БЛБ Профит" а. д. Бања Лука које су прометоване по цијени од 16,98 марака, док су највећи пад од 9,97 одсто имале акције „Привредника" а. д. Бања Лука са којима се трговало по цијени од 5,51 марака.

На слободном берзанском тржишту највећи промет од 259.566 марака остварен је акцијама „Рудника и термоелектране Угљевик" а. д. Угљевик по 2,80 одсто вишој просјечној цијени од 1,67 марака.

На слободном берзанском тржишту раст цијена забиљежиле су акције 23 емитената, од којих су највећи раст 50,79 одсто имале акције предузећа „Хипо Алпе-Адриа банка" а. д. Бања Лука и њима се трговало по цијени од 1,90 марака уз промет од 6.650 марака.

Акције „Хидроелектране" на Дрини изгубиле су на вриједности за 5,71 одсто и прометоване су по цијени од 1,65 марака.

■ Да. П.

ПИЈАЧНА ПРОДАЈА ПОЉОПРИВРЕДНИХ ПРОИЗВОДА

На трпези највише поврћа

НА пијацама у Републици Српској током октобра ове године вриједност продаје пољопривредних производа износила је 2.219.280 марака што је више за 3,2 одсто у односу на остварену продају у истом мјесецу прошле године, саопштио је Републички завод за статистику у Бањој Луци.

Највеће учешће у укупној продаји, 31,5 одсто, имала је група поврће, на другом мјесту је воће са учешћем од 14,8 одсто, на трећем млијеко и млијечни производи са 12 одсто учешћа.

Подаци статистике показују, између осталог, да је на куповину поврћа у октобру потрошено око 700.000 марака, а количински је највише продато купуса - 172.520 килограма, затим свјеже паприке - 107.470 килограма, док је код житарица по продаји на првом мјесту кукуруз са 69.550 килограма.

■ М. Мш.

ПОСЛОВНИ СВИЈЕТ

Чврст став према Кини

ВАШИНГТОН - Амерички произвођачи захтијевају од администрације предсједника Џорџа Буша да заузме чврст став у предстојећим преговорима са Кином о валутном курсу и другим питањима која се, како они сматрају, тичу непоштене кинеске трговинске политике. Директори производних цинова као што су „Катерпилар" и „Проктер и Гамбл" састали су се са министром финансија САД Хенријем Паулсоном и другим високим званичницима који идуће седмице путују у Пекинг на почетак нове серије разговора између двије земље.

- Дуго смо указивали да постоје бројни проблеми и сматрамо да је крајње вријеме да им се посветимо - рекао је агенцији Асошиејтед прес предсједник Националног удружења произвођача Џон Енглер.

■

„Тојота" повећава производњу изван Јапана

ТОКИО - Јапански произвођач моторних возила „Тојота" планира да, први пут од кад постоји, сљедеће године направи више аутомобила у иностранству него од куће, јавио је јуче токијски дневник „Асахи".

Јапански аутомобилски џин намјерава да повећа продукцију у погонима у иностранству на око 4,4 милиона возила годишње, у односу на четири милиона у овој години, док ће производња у фабрикама у Јапану 2007. године бити повећана на 4,2 милиона са овогодишњих 4,11 милиона.

Укупни производ Тојоте ће идуће године по свој прилици бити већи од продукције садашњег свјетског фабриканта број један, америчког „Џенерал моторса".

■

Богати и даље богати

ЛОНДОН - Најбогатијих два одсто људи и даље посједују више од половине богатства свих породица на свијету, одржавајући тако огромни јаз између богатих и сиромашних, наводи се у извјештају хелсиншког Свјетског института за истраживања економског развоја.

Институт налази да један проценат најбогатијих - од којих већина живи у Европи и САД - посједује 40 одсто свјетске имовине.

Најбогатијих 10 одсто држе 85 процената богатства, каже извјештај. На другој страни, 50 процената одраслог становништва у свијету са дна имовинског стања посједује једва проценат свјетског богатства.

■

HYPO GROUP ALPE ADRIA

BANK

Mala škola investicionog bankarstva

• Primjer analize preduzeća - Hidroelektrane na Drini Višegrad

Za donošenju odluke u koje akcije investirati veoma je značajna izrada analize preduzeća. Analiza obuhvata sagledavanja sveobuhvatnog stanja u preduzeću, te se, na osnovu rezultata poslovanja iz prethodnog perioda, vrši predviđanje budućeg poslovanja.

Vrijednost akcije:

Akcijski kapital:	441.955.312,00 KM
Nominalna vrijednost akcije:	1,00 KM
Knjigovodstvena vr. akcije 30.06.06.:	1,17 KM
Tržišna vrijednost akcije 27.11.06.:	1,70 KM
Struktura kapitala - novembar 2006:	Državni kapital - 65,00%
	PIO i restitucija - 15,00%
	Ostali akcionari - 20,00%

SWOT analiza (analiza snaga, slabosti, mogućnosti i prijetnji)

Snage:	infrastruktura u dobrom stanju, povećana proizvodnja
Slabosti:	nedefinisana naplata od domaćih distributera
Mogućnosti:	Novo tarifiranje od strane Regulatorne agencije
Prijetnje:	loša hidrološka situacija

u hiljadama KM	2004.	2005.	polug.2006.
Kapital	752.177	509.866	517.593
Obaveze	4.956	2.774	3.040
Aktiva	757.133	512.640	520.633
Neto dobit	191	2.845	8.186

proizvodnja u 2005.god: 1168 GWh. plan proizvodnje za 2006.god: 980GWh

Kontakt informacije

Šira znanja i informacije o HOV, njihovim analizama, kao i trgovanju i investiranju na berzama možete dobiti u Odjelu investicionog bankarstva Hypo Alpe-Adria-Bank, na tel. 051/ 336-528, 336-529, putem e-maila: bojana.jaksic@hypo-alpe-adria.rs.ba i na adresi Hypo Alpe-Adria-Bank, Aleja Svetog Save 13, Banjaluka.

АДВОКАТ РАДИВОЈЕ ЛАЗАРЕВИЋ О ПРОЦЕСУ СПАСОЈЕВИЋУ И ТОДОРОВИЋУ

СУДСКА АЉКАВОСТ

Низ примједби на понашање тужиоца Емира Ибрахимовића и предсједника суда Индире Хаџимехмедовић... Затворски љекар од Спасојевића тражио да му плати за лијечење

ЗВОРНИК - Бранилац Зворничанина Ратка Тодоровића, коме се у Кантоналном суду у Тузли суди за ратни злочин против ратних заробљеника и цивила, Радивоје Лазаревић потврдио је јуче да је промијењено судско вијеће које води овај предмет, те да је нови предсједник Фетија Пашић.

Подсјетивши да се на истој оптужници налази и Душан Спасојевић, такође из Зворника, Лазаревић је оцијенио да је примјетан субјективан приступ Суда у овом предмету.

- Током посљедњег претреса, Спасојевић је изнио низ примједби на понашање тужиоца Емира Ибрахимовића и предсједника суда Индире Хаџимехмедовић. Он је и мени, као једном од бранилаца у том предмету, доставио фотокопију текста из једног федералног листа у којем је Хаџимехмедовићева, супротно свим правним логикама и принципима, навела да за вријеме поступка мјера притвора према оптуженима Спасојевићу и Тодоровићу неће бити укинута. То значи да је унапријед одређена судбина ових људи, те да нема потребе да се, како је прописано, мјера притвора свака два мјесеца преиспитује - рекао је Лазаревић, оцијенивши овакву изјаву предсједника Суда као правни скандал.

Лазаревић је пренио и да је Спасојевић обавијестио судско вијеће да се више пута обраћао затворском љекару, због проблема са ногом, а овај му је једном одговорио да - ако мисли да га лијечи - мора да му плати.

- Примјетна је и спорост у овом процесу, као и аљкавост Суда, јер се десило и то да мој клијент, иако му се у сваком моменту мора дозволити контакт са браниоцем, није могао да ме назове телефоном, већ сам преко његове кћерке добио поруку да хитно дођем у Тузлу - казао је Лазаревић.

Он је додао да је претрес, који је одржан 21. новембра - на дан његове крсне славе, у чему је обавијестио и предсједника Вијећа Фетију Пашић и са којом се договорио да га заврше до 12 часова - без икаквог обавјештења почео са закашњењем, да би, потом, такође без објашњења, Пашићева дала паузу од готово четири сата, тако да је завршен тек око 15 часова.

- Моју примједбу у вези са кашњењем и паузом, она је иронично коментарисала рекавши да ћу, ако не стигнем на ручак, стићи на вечеру. Мишљења сам да се принципијелно и каприциозно суђење одуговлачило цијели дан - напомену је Лазаревић.

Адвокат Радивоје Лазаревић је најавио да је сљедећи претрес заказан за 7. и 8. децембар.

■ С. САВИЋ

Радивоје Лазаревић: Субјективан приступ Кантоналног суда у Тузли

ДРУГА СТРАНА

У вези са примједбама Спасојевића и Тодоровића, начелник Притворске јединице Казнено-поправног завода у Тузли Зијад Башић изјавио је да не може новинарима давати такве информације путем телефона. Он је додао да се обратимо Кантоналном суду, који врши надзор над притвореницима и којем се прослеђују информације из Притворске јединице.

Предсједник Суда Индира Хаџимехмедовић нашем дописнику је, пак, поручила да све одговоре можемо добити на отвореном суђењу Спасојевићу и Тодоровићу, 7. и 8. децембра.

ШТРАЈК ГЛАЂУ

Радивоје Лазаревић је подсјетио да Душан Спасојевић и Ратко Тодоровић штрајкују глађу, захтијевајући да их у затвору посјете представници Канцеларије високог представника, да се престане са притјешњама у вези са мјестом могућег издржавања казне, као и да им се суди у мјесном надлежном суду.

ОБНОВА У ГЛАМОЧУ

„Солитер" спреман за станаре

ГЛАМОЧ - Ако је судити према броју обновљених објеката, ова година је за општину Гламоч била најуспјешнија до сада.

Према ријечима начелника општине Раде Гвере, обновљено је 48 кућа и 15 станова, у шта је уложено око 800.000 марака. Највише новца обезбиједили су страни донатори - организације „World vision" и „Лутерански савез", а знатна средства добијена су и од ентитетских влада.

- Око 350 станова и кућа у Гламочу још чека на реконструкцију. До сада су обновљени углавном приградски објекти, тако да су у центру града још увијек рушевине. Наредне године, наш приоритет биће управо ужи дио града, гдје је засад у току обнова зграде зване „солитер" - рекао је начелник Гверо.

Овај посао је при крају, а како се ради по систему „кључ у руке" власници 15 станова врло брзо ће се уселити. За наредну годину планирана је обнова још четири зграде са 56 станова.

Ове године обновљен је и Дом културе, у који је уложено око 100.000 марака. Ипак, да би овај објекат послужио својој намјени потребно је још 300.000 марака за увођење гријања.

Због тога је неизвјестан даљи рад тек отвореног биоскопа, као и Културно-умјетничког друштва, чији чланови пробе одржавају у гламочком Дому културе.

■ Р. МАРКОВИЋ

Зграда звана „солитер": Преостали завршни радови и - уселјење

МИСИЈА ОЕБС-а У БиХ

Јачање свијести о социјалној заштити

БАЊА ЛУКА - Мисија Организације за европску безбједност и сарадњу у Босни и Херцеговини јуче је у Бањој Луци била домаћин конференције о теми „Приступ социјалној заштити".

Ова конференција представљала је завршни догађај у вези са процесом подизања свијести јавности и такозване стратегије заговарања о овом питању, који је мисија ОЕБС-а спроводила у овој години.

Као дио стратегије, ОЕБС је био домаћин четири округла стола фокусирана на подизање свијести јавности када се ради о правима на социјалну заштиту, здравствено збрињавање, као и заговарању реформи у овим областима. Намјере су биле пружање подршке невладиним организацијама и цивилном друштву у промовисању ових права. Директор модричког Удружења грађана „Будућност" Ђордана Видовић, у поруци ове невладине организације, истакла је јуче захтјеве министарствима на нивоу БиХ и ентитета, са надлежностима које укључују социјалну помоћ, према којима би власти требале предузети ратификацију Европске социјалне повеље.

Ентитетске владе сматрају се одговорним за социјалну сигурност и заштиту својих грађана, те препознавање и категоризацију особа слабог имовног стања, речено је овом приликом. Такође, органи власти у БиХ, у сарадњи са невладиним организацијама, требало би да направе базу података и социјалну карту становништва.

■ Лк. РАДОЈА

АКЦИЈА „ИЗАБЕРИ ЖИВОТ, А НЕ ДРОГУ"

Награђени литерарни радови

ДОБОЈ - Проглашени су најбољи литерарни радови основаца и средњошколаца на тему „Изабери живот, а не дрогу", под чијим слоганом је вођена заједничка акција Министарства унутрашњих послова Републике Српске, Европске полиције и Центра јавне безбједности Добој.

У конкуренцији средњошколаца, прву награду жирија освојила је Настја Прерадовић, ученица 3. разреда Гимназије „Јован Дучић" у Добоју, другу Драгана Пупчевић, ђак 2. разреда СШЦ „Никола Тесла" из Вукосавља и трећу Маријана Ђерић, 3. разред Стручне школе за радничка занимања у Дервенти. Међу ђацима осмих и деветих разреда основних школа, прву награду освојио је Александар Секулић из ОШ „Вук Караџић" у Теслићу, другу Александар Кршић из ОШ „Свети Сава" Добој и трећу Дајана Топаловић, ОШ „Свети Сава" у Модричи.

Жири је у обје конкуренције одлуке о наградама донио једногласно. Награде ће ученицима бити уручене на завршној манифестацији, у Министарству унутрашњих послова, у понедељак. Конкурисало је 150 литерарних радова: 92 из основних и 58 из средњих школа добојског региона.

■ Сл. П.

ПРИЈЕ И ПОСЛИЈЕ РЕФОРМЕ ОБРАЗОВАЊА У СРПСКОЈ

ДИПЛОМА ВРИЈЕДНА УЧЕЊА

Додатак дипломи новина и за домаће и за европске универзитете... У иностранству признате дипломе и старог и болоњског система, каже ректор Станко Станић

ДА ли ће се студентима који су по старом систему школовања завршили додипломски студиј у трајању од девет семестара обезбиједити звање мастера, још је непознато.

Студенти техничких наука били су организатори округлог стола о овом питању. Учествовали су представници Универзитета и републичког ресорног министарства, али до конкретног усаглашавања није дошло.

Студент проректор на бањолучком Универзитету, Дејан Бркљач каже да је ово питање у Србији ријешено и да је студентима, који су се у старом систему школовали девет семестара, обезбијеђено звање мастера односно магистра наука.

- Влада Републике Српске је конституисана и очекујемо да ће се надлежни позабавити и овим питањем. Нема разлога да студенти одшколовани са девет семестара не добију звање мастера само зато што су се школовали прије реформе образовања. Њихово знање је квалитетно и заслужују овај статус - рекао је Бркљач.

Декан Машинског факултета у Бањој Луци Мирослав Бобрек истакао је да би најправедније било да се што прије спроведе поступак еквиваленције диплома из старог са дипломама и звањима које предвиђа болоњски систем школовања.

- Потребно је упоредити обавезе и предмете у настави коју су похађали студенти прије реформе са жељеним нивоом звања који желе да им се омогући. Ако су они стекли потребно знање, нема разлога да не добију звање бачелора или мастера, односно завршеног додипломског и магистарског студија. Исто као што се нострификују дипломе, односно признају са других универзитета, тако је потребно направити еквиваленцију диплома старог и новог образовног система - каже Бобрек и додаје да су студенти чврсто опредијељени да се овај поступак што прије спроведе.

Ректор бањолучког Универзитета Станко Станић истиче да је Закон о високом образовању Републике Српске оставио могућност за еквиваленцију диплома.

- Услов за овај поступак је јасно дефинисан режим студија, како је предвидјела Болоњска декларација. И формално и правно су отворене могућности да се обави овај поступак. Детаљи процедуре по којој се он обавља дефинисани су статутима високошколских установа. Наставни планови и програми из старог система школовања по квалитету сигурно одговарају новим и у том погледу не постоје препреке - нагласио је Станић.

Говорећи о старим и новим дипломама, ректор је рекао да су и једне и друге признате у иностранству. Иако није успостављена проходност студената између наших и европских универзитета, додао је Станић, већина факултета бањолучког Универзитета издаје свјетски признате дипломе.

- Без обзира на то што старе дипломе немају додатак као нове, оне су признате у свијету. Највећа потврда за то је чињеница да се стручњаци са наших простора запошљавају у европским и свјетским компанијама са дипломама које су стекли у старом систему школовања. Додатак дипломи је новина и за европске универзитете, не само за наше тако да није пресудан фактор при запошљавању - појаснио је ректор Станко Станић.

Подсјетимо, реформа образовања предвиђа три циклуса школовања. Први је додипломски студиј у трајању од најмање три или највише четири године, други циклус у трајању од једне или двије године, у којем се стиче звање мастера, и трећи, који траје три године, и у којем се добија звање доктора наука.

■ Ж. БАШИЋ

Дипломе: Награда за труд и знање

СТАТУТИ

Ректор Станко Станић рекао је да ће бањолучки Универзитет усвојити нови статут до краја овог мјесеца. Послије тога, чланице Универзитета у року од три мјесеца мораће да усвоје своје статуте у складу са универзитетским.

ДУШАН БАБИЋ, ПРЕДСЈЕДНИК РЕПУБЛИЧКОГ УДРУЖЕЊА ЦИВИЛНИХ ЖРТАВА РАТА

ВЛАДА ИХ РАЗУМЈЕЛА

Захваљујући одлуци садашње републичке Владе, инвалиди цивилне жртве рата добијаће убудуће око 500 марака мјесечно, што је двоструко више од садашњих примања

БИЛЕЋА - Око 3.860 инвалида, цивилних жртава рата у Републици Српској, већ од јануара наредне године примаће инвалиднине увећане за 100 одсто у односу на садашње, захваљујући најновијој одлуци Владе Републике Српске.

Тако ће инвалиди, цивилне жртве рата прве категорије, умјесто досадашњих нешто више од 230 марака, убудуће примати мјесечно близу 500 марака. То није све, јер ће она лица која су остварила право на туђу његу добијати и додатних 80 одсто од укупне инвалиднине.

- Премијеру Милораду Додику и његовој Влади морамо да упутимо захвалност и честитке, јер су разумјели у каквом су се тешком положају налазили ови људи и јер су одлучили да издвајања из буџета, намијењена за ту сврху, двоструко повећају - истиче предсједник Удружења цивилних жртава рата из Републике Српске Душан Бабић.

Ријеч је, додаје он, о људима који, за разлику од већине других, не могу додатно да зарађују, па је стога, каже, одлука републичке Владе више него оправдана.

- Чврсто вјерујемо да ће одлука и обећање које је дао премијер Додик на посљедњој сједници Народне скупштине Републике Српске бити до краја спроведени у дјело, иако из прошлости носимо негативна искуства, јер се не мало пута обећавало и доносили закони који нису примјењивани у пракси - вели Бабић, који је и предсједник Организације цивилних жртава рата за регију источне и старе Херцеговине.

Душан Бабић додаје да у Републици Српској сада постоји 11 општинских, међуопштинских и регионалних удружења те врсте, а основана су да се боре за права инвалида како би се побољшао њихов друштвени положај.

Посебно се труде, вели он, да помогну млађим лицима, цивилним жртвама рата, која се школују, па су, у највећем броју случајева, успијевали да за њих обезбиједе одговарајуће стипендије и кредите, као и смјештај.

Сједиште кровне републичке организације свих 11 удружења инвалида, цивилних жртава рата, налази се у Бањој Луци, гдје су добили своје канцеларије у згради у којој је пронађен простор и за осталих седам инвалидних организација Српске.

■ Ш. АЛЕКСИЋ

БОЉИ ДАНИ

Најављујући да стижу бољи дани за инвалиде, цивилне жртве посљедњег и Другог свјетског рата, Бабић наглашава да је најновија одлука у доброј мјери резултат рада удружења на чијем је челу, јер су њихови представници стално скретали пажњу Министарству рада и борачко-инвалидске заштите и премијеру лично, на тежак положај инвалида.

Душан Бабић: Чврсто вјерујемо у премијера

Промоција: Монографијом обухваћен период од 150 година (Снимио Р. ОСТОЈИЋ)

У БАЊОЈ ЛУЦИ ПРОМОВИСАНА КЊИГА НЕВЕНКЕ ПЕТРИЋ

Породичне приче кроз вријеме

БАЊА ЛУКА - Књига „Сто педесет година моје породице 1855 - 2005" доктора Невенке Петрић промовисана је јуче у просторијама Друштва „Јосип Броз Тито" у Бањој Луци.

Ријеч је о монографији - у издању „Радничке штампе" из Београда - која представља 150 година породичног стабла породица Петрић и Поповић.

- Овом књигом Невенка Петрић није приказала само живот и судбину своје породице, већ и тежак живот српског народа у вријеме турске и аустроугарске окупације БиХ - истакла је на промоцији професор доктор Бранислава - Брана Перовић.

Она је додала да Петрићева читаоца детаљно упознаје са фотографијама чланова своје породице и њихових пријатеља.

- Фотографско виђење породичног живота читаоцу детаљно дочарава цјелокупни живот породице и појединих њених чланова током 150 година - казала је Перовићева.

Невенка Петрић је нагласила да се књигом вратила и коријенима, јер је њен завичај Масловаре, поред Котор Вароша.

- Постала сам повезана са својим крајем и у неком љепшем смислу - литерарном. Јер, моје књиге се сада налазе не само код појединаца, већ и у библиотекама у Бањој Луци - рекла је Невенка Петрић.

Њена нова књига обухвата приче смјештене и у вртлог Другог свјетског рата, са свим страхотама које је донио.

О књизи Петрићеве, у име Друштва „Јосип Броз Тито", говорио је Анте Марић, истакавши значај ове породичне монографије.

■ А. Р.

Raiffeisen BANK
Bosna i Hercegovina

Sa zadovoljstvom Vas obavještavamo da glavna filijala Raiffeisen banke u Banja Luci od 11.12.2006. posluje na novoj adresi Vase Pelagića 2

Glavna filijala
Banja Luka
Vase Pelagića 2
051 321 120

www.raiffeisenbank.ba

ЗАШТО ЈЕ ИЗЈАВА РУСКОГ АМБАСАДОРА У БЕОГРАДУ УЗНЕМИРИЛА НЕВЈЕРНЕ ТОМЕ

ИЗНЕНАЂЕЊЕ ЗА НЕУПУЋЕНЕ

Русија не може дозволити да Савјет безбједности Уједињених нација благослови својим ауторитетом било које наметнуто рјешење за Космет, рекао Сергеј Лавров

НАЈАВА Русије да ће уложити вето у Савјету безбједности УН у случају да предложено рјешење за будући статус Косова и Метохије не буде прихватљиво и за Београд и за Приштину, логичан је исход руских ставова о јужној српској покрајини, саопштаваних у 2006. години са највиших нивоа власти у Москви.

Нема разлога за невјерицу поводом изјаве искусног дипломате, амбасадора Русије у Београду Александра Алексејева, утолико прије што је још 9. септембра руски предсједник Владимир Путин, у разговору са западним експертима за Русију, рекао да ако предложена рјешења за Космет не буду „прихватљива за Русију", не искључује могућност употребе права вета у Савјету безбједности.

- Ако предложена рјешења буду за нас неприхватљива, не искључујемо могућност употребе права вета - рекао је Путин.

Он је, по ко зна који пут ове године, истакао да Русија тежи да правила међународних односа буду универзална за све регионе свијета, а да ће се „наравно, оријентисати на мишљење учесника међународних односа у Европи, укључујући и Србију".

- Ми бисмо жељели и настојаћемо да се рјешења за питања такве врсте проналазе по општим принципима. Да не буде могуће да се због такозване дневнополитичке сврсисходности и политичке користи примјењују једни приступи према једним земљама и регионима Европе, рецимо, према Космету, и потпуно други да се примјењују према другим, рецимо, према Абхазији или Јужној Осетији - рекао је и почетком јула Путин, током интернет-конференције.

Једина новина у изјави Алексејева је у томе што се јасно формулише да прихватљивост рјешења за Русију значи да рјешење мора да буде прихватљиво и за Београд.

Ни то, међутим, није изненађујуће, јер је шеф руске дипломатије Сергеј Лавров, приликом примопредаје предсједавања Организацијом за црноморску економску сарадњу у Москви, 1. новембра, рекао да је у косметском преговарачком процесу потребно наћи такву варијанту рјешења која ће бити прихватљива за обје стране и да је тек послије тога могуће говорити о резолуцији УН.

- Рјешења се могу наћи само споразумом и никаквих наметања, било којој страни, не може бити - рекао је Лавров на заједничкој конференцији за новинаре са шефом дипломатије Србије Вуком Драшковићем, који је преузео предсједавање.

Лавров је и 4. октобра у Стразбуру, током засједања Парламентарне скупштине Савјета Европе, рекао да Русија неће подржати наметнуто рјешење.

- Ми можемо да прихватимо само договор о статусу те покрајине, рјешење које би било прихватљиво и за косметске Албанце и за Србе - за Србе у Београду и, наравно, за Србе на Космету - рекао је он.

Руски министар је, због значаја који за Москву имају неријешена питања непризнатих република у сусједству - Јужне Осетије, Абхазије и Приднјестровља, рекао да није циљ Русије да сједи и чека да „Београду буде наметнута независност Косова и Метохије", па да послије „трља руке и каже: аха, хајде сада признајте свима независност".

Лавров је дан раније у Москви открио да су се „неке чланице Контакт групе", на септембарском састанку у Њујорку, залагале да се у суштини преговори о статусу прекину и да се наложи Мартију Ахтисарију да сачини своје виђење рјешења проблема статуса Косова и Метохије, а да се потом то виђење изнесе на гласање у Савјет безбједности, независно од позиција страна.

- Ми смо одбрили изјаву која потврђује неопходност да се нађе споразумно рјешење, које потврђује принципе Резолуције 1244 и, поштено говорећи, то није било лако - рекао је Лавров.

Он је додао да „Русија не може да дозволи да Савјет безбједности Уједињених нација благослови својим ауторитетом било које наметнуто рјешење за Космет". ■

СПОРАЗУМНО РЈЕШЕЊЕ

За искључиво споразумно рјешење Београда и Приштине, Лавров се заложио и током сједнице Комитета министара Савјета Европе 19. маја, узгред оцјењујући као потпуно неконструктивну позицију косметских Албанаца о независности без алтернативе.

На наставак преговарачког процеса, Русија је позвала и послије посјете предсједника привремене владе Косова и Метохије Агима Чекуа Москви крајем новембра.

МЕЂУНАРОДНИ КОМИТЕТ ЦРВЕНОГ КРСТА

На Космету 2.150 несталих

ПРИШТИНА - На Косову и Метохији је, послије сукоба 1998. и 1999. године, било пријављено 5.206 несталих лица - косметских Албанаца, Срба и других мањина, а крајем новембра је, према подацима Међународног комитета Црвеног крста, несталих било 2.150, објавио је јуче УНМИК у Приштини.

У саопштењу достављеном Танјугу истиче се да је између 2002. и новембра 2006. године Канцеларија за нестала лица и идентификацију успјела да смањи број особа које се воде као нестале за око 50 одсто и додаје да проблем несталих и даље оптерећује ситуацију око Космета. У ОМПФ, образованој 2002. године у оквиру УНМИК-овог одјељења за правду, данас дјелује 55 службеника, чији је задатак утврђивање истине о судбини несталих.

- Налажење несталих и идентификовање тијела један је од највећих приоритета - каже директор УНМИК-овог одјељења за правду Алберт Московиц, додајући да постоји још око 530 особа чији остаци нису идентификовани.

До 1. децембра ове године, 1.807 несталих је проглашено мртвим и њихови посмртни остаци су предати њиховим породицама. Још око 100 несталих је идентификовано, али су њихове фамилије одбиле да прихвате тијела док не буду пронађени и други чланови фамилија или заједница, како би сви били заједно сахрањени.

ОМПФ је 29. новембра добио специјално признање УН за своје дјеловање у трагању за несталим лицима. ■

Породице несталих: Траже истину

ВАЉЕВЦИ НЕЗАИНТЕРЕСОВАНИ ЗА ВАКЦИНУ

Грип лијече ракијом и луком

ВАЉЕВО - Ваљевски љекари непријатно су изненађени незаинтересираношћу Ваљеваца да приме заштитну вакцину од грипа.

У Здравственом центру у Ваљеву, који покрива шест општина Колубарског округа, вакцине има довољно, али је до сада утрошено веома мало - свега око 20 одсто од тражене количине, па љекари позивају угрожене групе грађана да се вакцинишу.

Како је речено дописнику Танјуга, један од разлога лежи у чињеници што се вакцине претходних година нису показале најефикаснијом заштитом, па су се грађани окренули природним лијековима - куваној ракији и бијелом луку - и тврде да је ово много ефикаснија заштита од вакцина. ■

ФОТО-ВИЈЕСТ

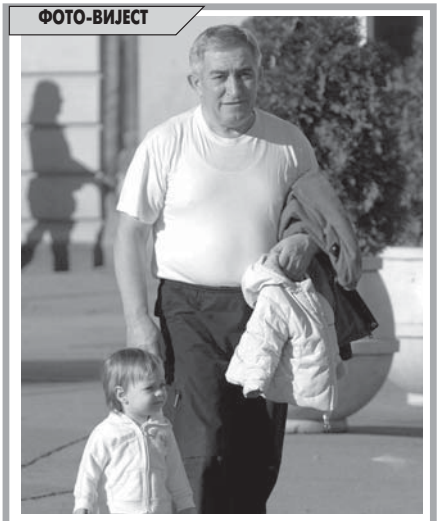

Прољећна шетња

НОВИ САД - Иако је децембар, старији господин шета са својом унуком у мајици кратких рукава, не обазирући се на календар. ■

АМЕРИЧКИ САВЈЕТ ЗА КОСОВО И МЕТОХИЈУ

СРБИЈА МОРА ИСТРАЈАТИ

Космет не смије и не може да буде независан. Пара неће бити и нема их у пакет понудама међународне заједнице, санкција нема и неће бити, а хајка на Ратка Младића ће се наставити без обира на све, рекао Срђа Трифковић

БЕОГРАД - Србија мора да истраје у ставу да је Косово и Метохија њен неотуђиви дио, оцијенили су јуче у Београду учесници трибине коју је организовао Амерички савјет за Космет.

Џејмс Џатрас, директор те невладине организације из Вашингтона која се противи независности Космета, оцијенио је да би независни Космет био „црна рупа у Европи".

Џатрас, који је дугогодишњи савјетник Републиканског националног комитета у Сенату САД, оцијенио је и да „Србија неће бити кажњена зато што инсистира на томе да је Космет њен неотуђиви дио" и позвао српске власти да истрају у инсистирању на томе.

Обраћајући се учесницима трибине о теми „Косметски расплет: западне опције и српска стратегија", Џатрас је рекао и да су косметски лидери Агим Чеку, Хашим Тачи и Рамуш Харадинај „терористи и криминалци", који су 1995. године са главним осумњиченим за нападе на САД Осамом бин Ладеном разматрали могућност џихада (светог рата) на Косову и Метохији. Спољнополитички уредник мјесечника „Крониклс" и медијатор трибине у Дому синдиката Срђа Трифковић оцијенио је да је „стрпљење изузетно битно" у рјешавању питања јужне српске покрајине.

- Ако су Јевреји годинама чекали да уђу у Јерусалим, ако Ирска не прихвата одвајање и припајање Сјеверне Ирске Британији, ако су Французи на неко вријеме изгубили Алзас, онда Србија може и мора да сачека да се геополитичка ситуација, која и није у њеним рукама, промијени и задржи Косово и Метохију - рекао је Трифковић.

Он је оцијенио да Србија неће ништа изгубити „ако устраје у противљењу независности Космета, а може и добити оно што је сада изгубљено".

- Србија мора да истраје у ставу да Космет не смије и не може да буде независан.

Пара неће бити и нема их у пакет понудама које нуди међународна заједница, санкција нема и неће бити, а хајка на генерала Ратка Младића ће се наставити без обира на све - рекао је Трифковић.

Трифковић је упозорио да, „ако Космет постане независан, бићемо свједоци масовног етничког чишћења, а и друге области у свијету моћи ће да затраже независност".

- Косово и Метохија ће постати рај за исламске екстремисте, а појавиће се проблеми у Македонији и Црној Гори, која је својеврсно буре барута које чека свој упаљач - додао је Трифковић. Шеф Координационог центра за Косово и Метохију Сандра Рашковић - Ивић оцијенила је да се све више земаља у свијету плаши „косметског преседана" и непоштовања стандарда на Космету.

Русија није сама, ту су и Кина и бројне друге, ротирајуће чланице Савјета безбједности које се плаше „косметског преседана и непоштовања стандарда у покрајини - рекла је она и додала да се Русија, у ствари, само „залаже за поштовање принципа Контакт групе, а то је компромисно рјешење" косметског питања.

Приједлог рјешења статуса Космета, који ће специјални изасланик УН Марти Ахтисари поднијети послије избора, требало би да буде основа за наставак преговора, рекла је Рашковић - Ивић и додала да је „Србија спремна на преговоре и да ће преговарати колико год буде потребно јер је „ Космет неотуђиви дио Србије, колевка њене цркве и државе". ■

Јавна трибина: Србија нема шта да изгуби

„ПРОПАЛА" НЕЗАВИСНОСТ

Владика рашко-призренски Артемије оцијенио је да је „полет" да се Косово и Метохија незаконито одвоји од Србије сада „мртав" и да су то, осим Кине и Русије, почеле да увиђају и друге земље, а то ће ускоро да схвате и САД и Велика Британија.

- Питање Космета је већ ријешено и сада је вријеме да се крене даље. Сада када је јасно да се независност неће десити, морамо озбиљно да размислимо шта ће се, када и како догодити - рекао је Артемије.

КРИЗА У ОДНОСИМА СЈЕДИЊЕНИХ АМЕРИЧКИХ ДРЖАВА И ИРАНА

ДИПЛОМАТИЈА НА ДВА КОЛОСИЈЕКА

САД сматрају да је Иран највећи противник мира и стабилности на Блиском истоку... Иран не остаје дужан... Ни Русија, а ни Израел нису сједили скрштених руку

ЊУЈОРК - Сједињене Америчке Државе сматрају да је Иран највећи противник мира и стабилности на Блиском истоку, указујући на опасан програм развоја нуклеарног оружја и чврсте везе са низом организација радикалних исламиста.

- Очекујемо да ће у блиској будућности доћи до заоштравања односа са Ираном због нуклеарног програма, веза са Хезболахом, покушаја рушења владе у Либану и све већег утицаја на шиите у Ираку - објаснио је један амерички званичник који је желио да остане анониман, јер нема дозволу Стејт департмента да коментарише или јавности износи ставове о иранској кризи.

Ипак, посматрачи у САД тешко могу и да замисле на који би начин Америка могла да погорша односе са државом са којом већ три деценије нема никакве званичне односе, уколико се, наравно, занемаре бројна међусобна оптуживања - од недавног „показивања мишића" Иранаца, па до оптужби за финансирање глобалног тероризма, како Техеран прозива администрацију у Вашингтону.

Обје стране су се, чини се, окренуле Уједињеним нацијама, како би покушале да пронађу излаз, или бар скрену растућу кризу на дипломатски колосијек.

ПРИТИСАК

Амерички предсједник Џорџ Буш био је под великим притиском неоконзервативаца да крене у одлучну акцију против Техерана, укључујући и ваздушне нападе на неких 1.100 циљева широм државе.

Ипак, катастрофалан пораз Бушових републиканаца на недавно одржаним парламентарним изборима је, донекле, читав тај притисак неутралисао.

Европске државе су, иначе, још прије готово мјесец дана начиниле нацрт резолуције о Ирану, који у суштини представља нешто слабију варијанту казнених мјера које је Савјет безбједности УН увео Сјеверној Кореји због подземне нуклеарне пробе, извршене почетком октобра.

Међутим, амерички амбасадор при УН Џон Болтон одмах је изјавио да је резолуција преслаба, па су стога САД додале још неколико мјера и оцјена, попут оне да развој иранског нуклеарног програма представља пријетњу свјетском миру.

Ни Русија није сједила скрштених руку, страхујући махом за својих 800 милиона, колико коштa градња атомске централе Бушер на југозападу Ирана.

У читаву причу умијешао се и Израел, који је запријетио Техерану да ће можда бити принуђен да, као посљедње средство, покрене операцију ваздушних напада на иранска нуклеарна постројења.

Иран, наравно, није остао дужан Израелу, за који одавно говори да га „треба збрисати са лица земље", те сада упозорава да ће одговор бити брз и ефикасан. Техеран од самог почетка кризе тврди да је амбициозни нуклеарни програм покренут само у цивилне сврхе.

Американци, пак, не вјерују претјерано у такву причу, пошто је у претходних неколико година на виђело избила читава серија докумената, поријеклом из Пакистана, која су, наводно, за потребе развоја атомског наоружања купили Иранци. Истовремено, САД, али и низ других држава, сматрају да је, у ствари, Иран финансирао читав сјеверокорејски нуклеарни програм, као и развој пројектила великог домета, посебно пошто су испоставило да је неколико ракета те двије државе идентичног изгледа и карактеристика.

Стручњаци за нуклеарну енергију и наоружање сматрају да је Иран могуће на добром путу да произведе атомску бомбу, али је још неколико година удаљен од тог циља.

Атомска бомба у рукама Ирана, сматрају амерички стратези, знатно би пореметила однос снага на Блиском истоку, а промовисала би Иран, уз Израел, у водећу силу у региону, од чега посебно страхују Саудијска Арабија и Египат. ■

Русија забринута за своју нуклеарку на југозападу Ирана

ПОГОРШАНО ЗДРАВЉЕ РАТНОГ КОМАНДАНТА ХРВАТСКИХ СНАГА У ОСИЈЕКУ

Главаш доживио мождани удар

ЗАГРЕБ - Ратни командант хрватских снага у Осијеку Бранимир Главаш доживио је мождани удар, али се још не зна какве су посљедице, јавили су хрватски медији.

Бранимир Главаш: Не знају се посљедице

Како сазнаје хрватски вебпортал „Индекс", Главашу је једна страна лица укочена.

Главашева породица очекује резултате љекарског прегледа.

Главаш је у суботу, 2. децембра, послије 37 дана штрајка глађу, пребачен из загребачке затворске болнице у осјечку Клиничку болницу.

Ратни командант хрватских снага у Осијеку Бранимир Главаш, осумњичен за ратне злочине против српских цивила у овом граду, притворен је 26. октобра у Окружном затвору Реметинец, а дан касније ступио је у штрајк глађу.

Истражни судија Жупанијског суда у Загребу Зденко Посавец прекинуо је 2. децембра истрагу против Главаша за ратне злочине над цивилима у Осијеку и укинуо му притвор, уз образложење да због погоршаног здравља не може да прати судски поступак.

Истрага против Главаша у загребачком Жупанијском суду за случај „гаража" покренута је у јуну ове године због сумње да је 1991. године наредио злостављање и убиство два осјечка Србина цивила, те мучења још троје.

Пред Жупанијским судом у Осијеку против Главаша се води истрага у случају „селотејп", због сумње да је крајем 1991. и почетком 1992. године учествовао у ликвидацији цивила на обали ријеке Драве у Осијеку. ■

СУМЊЕ У БОЛЕСТ БИВШЕГ ЧИЛЕАНСКОГ ДИКТАТОРА

Пиноче блефирао?

САНТЈАГО - Бивши чилеански диктатор Аугусто Пиноче опоравља се од срчаног удара који га је, према тврдњама породице и љекара, скоро убио, али поједини Пиночеови противници и даље сумњају да је прича о болести претјерана, можда и лажна, сазнаје Танјуг.

Љекари су објавили да би 91-годишњи Пиноче, оптужен за многа убиства и мучења током своје диктатуре од 1973. до 1990. године, могао ускоро устати из болесничке постеље и бити подвргнут психичкој терапији у војној болници у Сантјагу, гдје се лијечи.

- Стање генераловог здравља је добро. Он је свјестан, разговара и узима храну - рекао је јуче новинарима доктор Хуан Игнасио Вергара.

Марко Антонио Пиноче, најмлађи генералов син, рекао је да је његов отац био „на ивици смрти", након што је доживио срчани удар.

Прошле седмице, Пиночеу је одређен кућни притвор због сумње да је одговоран за убиство два тјелохранитеља бившег љевичарског предсједника Салвадора Аљендеа у државном удару 1973. године, када је преузео власт, али је Апелациони суд укинуо ту одлуку.

Чилеански љевичари и поједини медији изражавају сумњу у наводе о Пиночеовом здрављу, иако су љекари у посљедње вријеме саопштавали да он има озбиљне срчане тегобе и дијабетес и да је претрпио и лакше мождане ударе.

- Они стално говоре да он умире, али он не умире - каже 19-годишња студенткиња Никсија Менесес. ■

СЈЕВЕРНА КОРЕЈА НЕ ПРИСТАЈЕ НА НАСТАВАК ПРЕГОВОРА

Вашингтон има ријеч

МОСКВА - Власти Пјонгјанга су оцијениле да наставак преговора шест земаља о нуклеарном програму Сјеверне Кореје није могућ док САД „не промијене свој став", саопштили су јуче дипломатски извори у Сјеверној Кореји, а преноси руска агенција Интерфакс.

- Захтјеви које су САД поставиле на консултацијама у Пекингу (28. и 29. новембра) неприхватљиви су за Сјеверну Кореју - изјавили су исти извори и додали да је наставак преговора у децембру немогућ без промјене америчког става.

Замјеник шефа руске дипломатије Александар Алексејев оцијенио је јуче да је мало вјероватно да ће преговори бити настављени у децембру, како је било предвиђено.

Недавни преговори у Пекингу између изасланика из Вашингтона и Пјонгјанга, у присуству кинеских званичника, нису завршени договором о тачном датуму наставка преговора.

На посљедњој рунди преговора шест држава у септембру 2005. године, Пјонгјанг је прихватио да обустави свој нуклеарни програм, ако заузврат добије међународну помоћ и безбједносне гаранције. ■

САМОУБИЛАЧКИ НАПАД НА АМЕРИЧКУ ФИРМУ

Осам мртвих

КАНДАХАР - Осам особа, међу којима три странца, погинуло је јуче у самоубилачком нападу на једно америчко предузеће у Кандахару, саопштили су јуче извори блиски авганистанском Министарству унутрашњих послова.

- Пет Авганистанаца и три странца су убијени. Сви су радили за амерички фирму USPI - изјавио је портпарол Министарства Земараи Башари, који није прецизирао националност погинулих странаца.

Нападач самоубица је носио експлозивна средства и активирао их је на улазу у зграду, навела је авганистанска полиција и додала да је један од страдалих из Непала. У протекле три недјеље било је десетак самоубилачких напада на подручју Кандахара, на југу Авганистана. ■

ИРАЧКИ СПОРТИСТИ ПОСЛИЈЕ ДВИЈЕ ДЕЦЕНИЈЕ НА АЗИЈСКИМ ИГРАМА

НАНИШАНИЛИ МЕДАЉЕ

Упркос тешкој ситуацији у домовини, ирачки спортисти стигли у Доху носећи у себи накупљени страх од убиства или киднаповања... Сви су хероји, без обзира на то да ли ће освојити медаље, каже њихов вођа

ДОХА - Ирачки спортисти који, послије двије деценије, учествују на Азијским играма, на спортска борилишта у катарској пријестоници Дохи стигли су са правих ратних поришта, носећи у себи накупљени страх од убиства или киднаповања, јавља Танјуг.

Пливач, 10-годишњи Аднан Амир, који је најмлађи такмичар на Играма, тренирао је по три сата дневно, али су му припреме прекидали чести полицијски часови у Багдаду, због чега је морао да остаје код куће.

Амир и његов тренер су срећни што су у Дохи, али њихова права срећа је то што су избјегли да буду на листи жртава масовних страдања цивила у ирачкој пријестоници, која се повећавају из дана у дан. Државни првак у гађању ваздушним пиштољем Дија Хасан, да би избјегао смртне опасности које вребају на багдадским улицама, одавно је престао да иде у дворану за тренинге и вјежба - у стану.

Та атмосфера му, како истиче, не одговара, а смета му и сазнање да се свуда око њега пуца из правог оружја, и то у људе.

Од америчке агресије, у марту 2003. године, у Ираку је убијено на десетине хиљада људи. Експлозије и пуцњаве су свакодневна појава.

Харем Али, који се већ окитио медаљом у дизању тегова, много се жртвовао за тај успјех. Овај Курд, из сјеверног града Салеманије, морао је да напусти тренажни центар у Багдаду и припрема се на југу земље, гдје је безбједносна ситуација нешто боља.

Због лоше безбједности, ирачка делегација, у којој је 80 спортиста и спортисткиња, у Доху је стигла два дана пред церемонију отварања. У Багдаду су на полазак чекали три дана, због ванредног стања, уведеног након серије бомбашких напада у којима је убијено 100 људи.

Званичници из ирачке експедиције очекују медаље у дизању тегова, пливању и боксу, а вођа делегације Тирас Анваја истиче: - Сваки такмичар који је у Дохи већ је херој, без обзира на то да ли ће освојити медаљу. Момци и дјевојке су и сада оптерећени размишљањима о рату у домовини, којим су угрожени и њихови најближи.

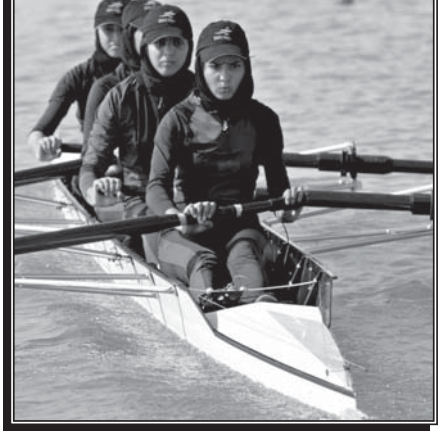

Спортисткиње: Из ратних на спортска поришта

НОВЕ ЖРТВЕ

БАГДАД - Најмање осам људи јуче је погинуло, а 40 је рањено у Багдаду, у експлозији двије гранате испаљене из минобацача на пијацу на којој се продају половне ствари, саопштила је полиција.

Напад је изведен у 11.20 часова на пијаци Харац, у сјеверном дијелу Багдада, саопштили су полицајци Али Мутаб и Мохамед Кајоун.

Предсједник Међународног олимпијског комитета Жак Рог поздравио је повратак ирачких спортиста на такмичења и најавио помоћ некима од њих у виду обезбјеђивања припрема у иностранству.

Фудбалска репрезентација се 2004. године укључила у међународна такмичења, учешћем у Азијском купу, из којег се пласирала на Олимпијске игре у Атини, гдје је доспјела до полуфинала. Тешку ситуацију за спорт у Ираку одсликава и чињеница да су предсједник Олимпијског комитета и неколико његових сарадника отети у јулу и да је његова судбина непозната. Недавно су убијени предсједник једног фудбалског клуба и бивши одбојкашки репрезентативац, а међу киднапованим има и спортиста. Отет је и фудбалски судија, за чије се ослобађање тражи 200.000 долара. ЂТренер фудбалске репрезентације Акрем Салман недавно је поднио оставку због пријетњи смрћу његовој породици.

Сестре Лиза и Лида Агаси, које су у Доху дошле да би се такмичиле у одбоји на пијеску, не гаје велике наде кад је ријеч о пласману, али су веома задовољне што су уопште допутовале у Катар.

- Дошле смо овдје да покажемо да Ирак постоји - кажу углас. ■

ПОСЉЕДИЦЕ КАТАСТРОФАЛНОГ НАЛЕТА ТАЈФУНА У ФИЛИПИНИМА И ВИЈЕТНАМУ

„ДУРИАН" СИЈЕ СМРТ И ПУСТОШ

Сателитски снимак „Дуриана": Сравнио област Бикол

Тајфун „Дуриан" погодио више од 20 провинција у источном и централном дијелу Филипина... Вијетнам и делта Меконга на удару, а опасност пријети Тајланду... Упозорења метеоролога, еколога и научника нико не слуша

СКОРО четири деценије породица Марисел Аребало је живјела у непосредној близини активног вулкана Мајон на Филипинима, али им ерупције нису нанијеле толико зла колико тајфун „Дуриан", јавио је Танјуг.

- Увијек смо успијевали да избјегнемо опасност од ерупција вулкана, али нас је клизиште послије тајфуна завило у црно - изјавила је Марисел (38), која очајна трага за своје троје дјеце, од којих најстарије има 12 година, надајући се да ће их наћи живе.

Клизиште, покренуто послије тајфунских киша, раздвојило је ову породицу која се дала у панични бијег, као и многе друге комшије из села, заувијек несталог под брдом блата и вулканског камења. Док Марисел трага за дјецом, њен муж је у болници, тешко повријеђен и не може да хода.

Вулкан Мајон је у јулу ове године имао ерупцију послије које су на планинским падинама остали наталожени милиони тона стијена и вулканске прашине, који су се, услед налета тајфуна „Дуриана" и обилне кише, сручили на села у подножју. „Дуриан" је крајем прошле седмице погодио више од 20 провинција у источном и централном дијелу Филипина. Страхује се да је најмање 1.100 људи заувијек нестало у поплавама и клизиштима. Више од 100.000 кућа је разорено, уништени су путеви, нема струје... Више од милион људи је напустило уништене куће. Област Бикол је буквално сравњена у налету тајфуна. Предсједник Филипина Глорија Макапагал Аројо прогласила је у недјељу стање националне катастрофе. Сви напори филипинске владе преусмјерени су искључиво на потрагу и спасавање преживјелих у подручју погођеном катастрофом, јавиле су јуче агенције. Данас се процјењује да свих 85,5 милиона Филипинаца трпи посљедице не само тајфуна, већ и вулканских ерупција и земљотреса. Почетком године се планина сручила у провинцији Лејте, затрпавши више од 1.000 људи. Филипини се, иначе, налазе у најугроженијем подручју у коме један другог сустижу ерупције, земљотреси и тајфуни па се оно стога још назива и „Пацифички ватрени круг".

Том „кругу" припада и Вијетнам у коме је тајфун „Дуриан" наставио катастрофални пир почетком ове седмице. До сада је најмање око 60 људи погинуло, док је више од 300 повријеђено у удару тајфуна, који је потопио преко 800 рибарских чамаца, потпуно уништио више од 1.600 кућа и школа и однио кровове са још око 120.000 домова у провинцијама Бин Туан и Ба Риа Вунг Тао. Те провинције у делти Меконга су, иначе, област у којој се тајфуни или снажне тропске олује дешавају ријетко. Међутим, овога пута тајфун хита управо делтом Меконга, упозоравају метеоролози.

У Вијетнаму се страхује да је број жртава далеко већи, јер информације споро стижу из провинција у унутрашњости, али се зна да је у централном дијелу земље више од 50.000 људи већ евакуисано. Према прогнозама, тајфун се креће према сјеверу, преко Тајланда, ка Индијском океану. Ипак, „Дуриан" полако слаби. У четвртак, када је захватио Филипине, удари вјетра су били брзине 265 километара на час, а у понедјељак су ослабили на 130 километара на час, да би у Вијетнаму у уторак и јуче износили око 120 километара на час.Метеоролошки и климатски стручњаци кажу да је „Дуриан" најснажнији тајфун послије 1967. године и упозоравају да ће се сличне катастрофе дешавати чешће у будућности. Стручњаци из еколошке организације „Гринпис" су констатовали да су и ови тајфуни посљедица глобалног отопљавања насталог због развоја индустрије током прошлог вијека, због чијих се издувних гасова планета сада суочила са ефектом „стаклене баште". Из „Гринписа" упозоравају на могуће још деструктивније непогоде широм свијета због глобалног отопљавања и климатских промјена.

- Требало би да се свијет пробуди и да владе под хитно предузму кораке којима би ублажили могуће катастрофалне посљедице екстремних непогода изазваних климатских промјена - поручили су еколози из „Гринписа". ■

УПОЗОРЕЊА

Упозорење на Филипинима упутио је један од водећих метеоролога те острвске државе Леонсио Амадоре, који је у студији још у прошлом вијеку, предвидио да ће се у периоду од 1975. до 2002. појачати тропски циклони, да ће годишње у просјеку до близу 600 људи погинути у налетима тајфуна, а да ће причињена штета и губици у пољопривреди премашивати милијарду долара. Упозорења, чини се, нико не слуша, а посљедице сви трпе.

Вијетнам: Брзина вјетра са 265 пала на 130 километара на час

У СПОРТСКОМ ЦЕНТРУ АРСЕНАЛА ПРОНАЂЕН ПОЛОНИЈУМ 210

Стадионска грозница

ЛОНДОН - Британски истражиоци пронашли су на фудбалском стадиону Арсенала у Лондону мале количине полонијума 210, радиоактивног изотопа којим је отрован бивши руски шпијун Александар Литвињенко, јавила је Бета.

Емирејтс стадион: Здравље јавности није угрожено

Како је саопштено из Министарства здравља, мале количине полонијума пронађене су у једва примјетним количинама на локализованим областима. Ризика по здравље јавности нема.

Британска полиција у Москви истражује смрт Литвињенка која је довела до захлађења односа између Британије и Русије. Литвињенко је на самртној постељи оптужио руског предсједника Владимира Путина да је наручио његово убиство. Тај бивши шпијун је умро у болници у Лондону 23. новембра од смртоносне дозе полонијума 210. Разболио се 1. новембра. Једна од особа коју британска полиција жели да испита у Русији је Андреј Луговој, који је са супругом и троје дјеце отпутовао 31. октобра за Лондон како би гледао меч између ЦСКА Москве и Арсенала, који је одигран 1. новембра. Луговој се састао са Литвињенком у лондонском хотелу раније тог дана. ■

ЗРЕЊАНИН

Камион прегазио бициклисту

ЗРЕЊАНИН - Возећи бицикл јуче је под точковима камиона у Зрењанину страдао Радован Ракић (66) из тог града, саопштено је из Истражног одјељења Општинског суда, пренио је Танјуг.

Саобраћајна несрећа догодила се у Милетићевој улици око 7.50 часова, када је Ракић, возећи бицикл десном траком, скренуо у лијеву траку коловоза и нашао под точковима камиона Јавног комуналног предузећа „Чистоћа", којим је управљао Ђуро Стојановић (32) из Равног Тополовца. ■

ПОТВРЂЕН ИДЕНТИТЕТ УХАПШЕНИХ СРБА У КОРЕНИЦИ

Тројки одређен притвор

ЖЕЉКО Шупут (35), Милан Панић (40) и Милорад Жигић (46), Срби повратници са подручја Коренице, ухапшени су у уторак под сумњом да су починили ратни злочин.

Ово је нашем листу потврђено у Документационо-информационом центру „Веритас".

Њима се на терет ставља да су, кршећи међународно право, у јесен 1991. године, психички и физички злостављали већи број заробљеника у затвору у Кореници, која је била у саставу тадашње Српске аутономне области Крајина.

- Сва тројица су ухапшена на основу нових потјерница хрватских власти. Панић је са супругом и четворо дјеце живио у обновљеној кући у селу Михаљевцу, Жигић са мајком у њеној породичној кући, а за живот је зарађивао гајећи овце. Шупут у Хрватској живи већ деценију и радио је као превозник за једну хрватску фирму - истакли су у „Веритасу".

Хрватски медији преносе да је ухапшеним Србима одређен притвор од 30 дана, а да је истражни судија Županijског суда у Госпићу прихватио истражни захтјев Županijског државног тужилаштва за спровођење истраге против њих тројице.

Предсједник Заједнице Срба из Хрватске и БиХ у Србији Бранислав Швоња оцијењено је јуче да хапшења представљају застрашивање повратника у Хрватску.

- То све организује и ради држава Хрватска и томе мора да се стане украј. Спискови оптужених Срба морају да буду објелодањени - рекао је Швоња.

У „Веритасу" подсјећају да је ове године, осим тројице повратника у Кореницу, ухапшено 14 Срба због сумње да су починили ратни злочин.

■ Г. К.

СУЂЕЊЕ САДАМУ ХУСЕИНУ

Оптужени, ипак, у судницу

БАГДАД - Бивши арачки предсједник Садам Хусеин појавио се јуче у судници, гдје је у току процес у ком је оптужен за геноцид над Курдима, иако је дан раније обавијестио главног судију да не жели даље да присуствује суђењу, без обзира на посљедице, јавио је Танјуг. Садам је ушао у судницу насмијан и сјео поред шесторице својих блиских сарадника који су такође оптужени за геноцид над Курдима у операцији „Анфал" 1987-88. године. За сада није познато шта је утицало на Садама да се предомисли и појави у судници, пренио је АП.

Он је затражио и да му се дозволи да не присуствује суђењу, за кога тврди да је „комедија", а судији је поручио да о том питању „може да учини шта год хоће". ■

СУДСКИ ПОСТУПАК ОПТУЖЕНОМ ЗА ТРИ УБИСТВА У БАЊОЈ ЛУЦИ

ЗАБОРАВЉЕНА НОЋ УБИСТВА

У ратно вријеме било је много увиђаја, али убиство Марије Марушић и Ратомира Драгољића памтим по страшном призору. Других детаља не могу да се сјетим, рекао Зоран Липовац

БАЊА ЛУКА - Некадашњи истражни судија бањолучког Основног суда, а сада министар у Влади Републике Српске Зоран Липовац изјавио је јуче у Окружном суду да једино чега се сјећа је страшан призор 1993. године приликом увиђаја убиства Марије Марушић (58) и Ратомира Драгољића (51) из Бање Луке.

- У ратно вријеме било је много увиђаја, али убиство Марије Марушић и Ратомира Драгољића памтим по заиста страшном призору. Других детаља не могу да се сјетим - рекао је Липовац.

На приједлог адвоката Радована Станића, Липовцу је омогућен увид у записник о увиђају и фотодокументација са мјеста убиства Марушићеве и Драгољића.

- Оно што смо затекли, ту мислим на тридесетак чаура од метака и други детаљи наведени су у записнику о увиђају, а сачинио сам га по свом најбољем знању и савјести - рекао је Липовац који је свој исказ пред Вијећем тројице, којем је предсједавао судија Желимир Лепир, дао на приједлог одбране.

Свједок одбране Драшко Максимовић, који је 1993. године био конобар у кафани „Војвода", наводи да је у ноћи убиства Марушићеве и Драгољића видио Малића.

Миодраг Малић: Оптужен за три убиства

- Не могу рећи у које је вријеме био у кафани. Он је, колико се сјећам, те ноћи долазио, био је сат-два у кафићу, а онда је отишао и послије извјесног времена се вратио - рекао је Максимовић.

Миодраг Малић је на ово реаговао тврдњом да је агрегат за струју у кафани био његов и да је он цијелу ноћ ту провео.

- Тачно је да је агрегат Малићев, али он је те ноћи долазио и одлазио из кафане - рекао је Максимовић.

Власник кафане „Војвода" Миленко Палачковић казао је да не може да се сјети да ли је у вријеме убиства Марушићеве и Драгољића уопште био у Бањој Луци, а о томе ништа не зна. Навео је да је Малић свакодневно долазио у његову кафану.

Оптужницом коју заступа окружни тужилац Ремзија Смајлагић Миодрагу Малићу (44) из Кмећана код Бање Луке на терет је стављено да је 1993. године убио Марију Марушић (58), Ратомира Драгољића (51) и Намика Ђумишића (73) из Бање Луке. Марушићева и Драгољић убијени су 27. фебруара из аутоматске пушке, а Намик Ђумишић 1. септембра убодима ножем.

Малић се налази у притвору од 15. маја ове године на основу рјешења бањолучког Окружног суда од 7. августа 2000. године. Тада је из Србије пребачен у Републику Српску, јер је издржао казну од двије године и девет мјесеци затвора на суду га је осудио Општински суд у Нишу због кривичног дјела из Закона о оружју и муницији Србије. Суђење је прекинуто, а наставиће се 28. децембра. ■ М. ДИЗДАР

РЕЖИЈА?

Адвокат Радован Станић је навео да његов брањеник Миодраг Малић тврди да је полиција подметнула доказе против њега и да је све изрежирала, јер није желио да сарађује са њима током истраге, а везан је за још нека убиства осим оних за које је оптужен. Малић каже да је тек у судници чуо за убиство Намика Ђумишића.

ИСТРАГА О ПЉАЧКИ КОМБИЈА „РАЈФАЈЗЕН БАНКЕ" У БАЊОЈ ЛУЦИ

„ЛОЈД" СЛАЖЕ КОЦКИЦЕ

Представници познатог лондонског осигуравајућег удружења „Лојд" дошли су у БиХ да истраже околности под којима нестаје новац у пљачкама „Рајфајзен банке" у БиХ, рекао Дарко Ђулум

БАЊА ЛУКА - Представници познатог лондонског осигуравајућег удружења „Лојд" дошли су у БиХ да истраже околности под којима нестаје новац у пљачкама „Рајфајзен банке" у БиХ, а претходна два дана провели су у Бањој Луци.

Потврду да се делегација ове осигуравајуће куће налази у БиХ, добили смо од начелника Сектора криминалистичке полиције Центра јавне безбједности Бања Лука Дарка Ђулума.

Према његовим ријечима, представнике овог друштва је занимало на који начин је изведена акција у којој су петорица разбојника однијела око 1,5 милиона марака из возила које је довезло новац „Рајфајзен банке".

- Преузели смо им оно што је полиција утврдила увиђајем 16. новембра, као и друге информације које су откривене у току истраге, а које неће угрозити наш рад на расвјетљавању овог случаја - објаснио је Ђулум.

Према његовим ријечима, то је нормална процедура у свијету да се осигуравајуће куће банака, и не само њих већ свих клијената, занимају о истрази када требају исплатити осигурање, а воде и своје посебне истраге.

- Њих занима да ли су банка и обезбјеђење које је ангажовано за транспорт новца, учинили све по прописима и критеријумима. Занима их да ли су испунили све потребне услове како би извршили своје задатке и обезбиједили новац. Каква је оцјена представника „Лојда", није нам саопштено, као ни то које ће активности још предузимати - рекао је Ђулум.

Он је додао да полиција, по захтјевима представника „Лојда" није никога приводила ни саслушавала, а да ли ће они разговарати са обезбјеђењем банке, није му познато.

- Криминалистичка полиција даље води истрагу у овом случају у сарадњи са Окружним тужилаштвом Бања Лука о којој, за сада, не може ништа говорити - нагласио је Дарко Ђулум.

Статистика каже да је новац из „Рајфајзен банке" у посљедње три године, на мети разбојника био укупно пет пута у БиХ. У тим пљачкама банци је украдено више од осам милиона марака. Прва пљачка била је 2003. године када је код Тешња из возила отето 1,5 милиона марака. У априлу сљедеће године, у Сарајеву је поново опљачкано возило банке и тада је украдено три милиона марака. Истрага је открила да су у томе учествовали и радници обезбјеђења „Ципос 007" која је тада обезбјеђивала „Рајфајзен банку". Нешто прије пљачке у Сарајеву, 6. априла је оробљена и пословница банке у Бањој Луци. Три нападача разоружали су два радника агенције „Ципос 007" и однијели су 140 хиљада марака, а полиција је за то сумњичила Дејана Каралића Карелија из Београда као вођу банде.

Исте године, 2. децембра из возила које је превозило новац „Рајфајзен банке" из Бање Луке за Сарајево у селу Јасенов До, пет разбојника са ципом Сфора пресрели су пратњу и комби у коме је био новац. Тада је однесено два милиона и 47 хиљада марака. Осам мјесеци послије, због тога су ухапшени Силвио Шобот и Славиша Копрена. Они су у августу ове године ослобођени оптужбе у бањолучком Основном суду због недостатка доказа, док преостала тројица никада нису откривена. Већ тада је „Рајфајзен банци" обезбјеђење пружала Агенција „Аларм вест" из Мостара, док је у посљедњој пљачки то била бањолучка Агенција „Аларм вест".

Директор бањолучке Агенције „Аларм вест" Невенко Брњач тада је нашем листу открио да је банка уложила огромну суму новца у систем обезбјеђења какав нема у окружењу.

- Свако возило има ГПС систем и специјалну касу која се отвара даљинским управљачем из сједишта банке у Сарајеву - рекао је Брњач и додао да се новац никада не превози у исто вријеме, а детаљи поласка возила су тајна банке која ангажује агенцију. ■ **В. ЈАЊИЋ**

Рајфајзен банка: За три године украдено осам милиона марака

БАНКА

Од „Рајфајзен банке" нисмо успјели добити потврду да ли се представници осигуравајућег куће „Лојд" налазе у БиХ да би истражили случајеве пљачке новца ове банке. У писаном одговору су нам саопштили да у циљу истраге не могу давати било какве информације на ову тему, али су појаснили:

- У складу са процедурама пословања реосигуравајућих кућа, уколико се догоди ванредан случај у пословању осигураника, независни истражиоци предузимају активности истраге.

БАЊА ЛУКА

Одузет „тајд"

БАЊА ЛУКА - Инспектори Одјељења за сузбијање организованог криминала Центра јавне безбједности Бања Лука одузели су око 370 килограма детерџента за који постоји сумња да је лажни.

У Центру сазнајемо да су по наредби Основног суда у Бањој Луци, претресени продајни и складишни простори предузећа „Зоки комерц", власништво М. Л. у улици Књаза Милоша у Бањој Луци. Пронађено је и одузето 124 врећице од три килограма детерџента за веш „тајд" за који се сумња да је фалсификован. У оквиру истраге, узорци заплијењеног детерџента су послати на вјештачење.

■ **В. J.**

ПРИБЕЉЦИ КОД ШИПОВА

Коњ усмртио кочијаша

ШИПОВО - Осто Плавшић (73) погинуо је у уторак у селу Прибељци код Шипова, након што је пао са запрежних кола и ударио главом о камење.

Несрећни Плавшић запрежним колима возио је ђубар на њиву и у једном тренутку коњ се преплашио и почео безглаво да јури по камењару. Плавшић је испао из кола и на мјесту остао мртав.

■ **С. Р.**

ИЗ ДОБОЈСКЕ ПОЛИЦИЈЕ

Пронашли шине

ДОБОЈ - Полиција из Брода пронашла је 19 жељезничких шина дужине три метра, 97 вијака и 28 металних подлошки за монтажу пруге сакривене у улици Степе Степановића у том граду, власништво Жељезница Републике Српске.

Ови предмети украдени су на дијелу пруге од Рафинерије нафте Брод према граници са Републиком Хрватском.

Радница у кафе бару „Петрол" у Кладарима Д. С. (30) из Велике Буковице, пријавила је полицији да је над њом у 5.15 часова непознато лице извршило разбојништво. Нападач је, испред „Петрола", ударио радницу песницом у главу и отео јој око 2.000 марака. Истрага је у току. ■ **Сл. П.**

У ЉУШИ КОД ШИПОВА

Погинуо дрвосјеча

ШИПОВО - Боро Шћепановић (40) из Челинца погинуо је јуче ујутро у шумама криве јелике у рејону Љуша.

Шћепановић је обарао стабло, које је у једном тренутку промијенило смјер кретања и пало му на главу. Убрзо, на лице мјеста стигла је екипа хитне помоћи Дома здравља Шипово, али нажалост Шћепановићу није било помоћи, љекари су само могли да констатују смрт. ■ **С. Р.**

ПОСЛИЈЕ РАЊАВАЊА МАЛОЉЕТНИКА У НОВОМ ГРАДУ

Школарац под истрагом

НОВИ ГРАД - Полиција је јуче уз присуство родитеља и социјалног радника саслушала малољетног Ж. Б. (16) из Сводне код Новог Града, који је дан раније ножем убо свог друга и вршњака М. Ж, потврдио је окружни тужилац у Приједору Вукашин Кондић.

Према његовим ријечима, осумњичени дјечак неће бити притвараи.

Подсјетимо, дјечаци су се враћали заједно из школе, када је, из непознатих разлога, на аутобуској станици у улици Краља Петра Првог Ослободиоца у Новом Граду, Ж. Б. ножем у стомак убо друга.

- Послије указивања љекарске помоћи М. Ж. је пребачен у бањолучку болницу гдје је оперисан и изван је животне опасности. Осумњичени дјечак се послије инцидента сам јавио полицији, а против њега биће поднесен извјештај тужилаштву због наношења тјелесних повреда - рекао је Кондић.

У јучерашњем броју нашег листа, иницијали дјечака, жртве и нападача, грешком су замијењени, због чега је реаговала и породица повријеђеног М. Ж.

■ **В. J.**

ОД ТРАНЗИТНОГ ПОДРУЧЈА БиХ ПОСТАЛА ОАЗА ЗА ЗАВИСНИКЕ ОД ХЕРОИНА

НАРКОМАНИ ДОСТИГЛИ ЕВРОПУ

БиХ великим корацима улази у Европу када је у питању зависност и дрога. Прве контакте са дрогом у БиХ малољетници имају у добу од 15 и по година, рекао Хајрудин Хасечић

САРАЈЕВО - Посљедњих година у БиХ забиљежен је страховит пораст броја зависника од хероина. Власти БиХ посебно забрињава пораст конзумирања наркотика међу малољетницима, па чак и у основним школама. Према тврдњама љекара, забиљежен је и пораст броја породиља које су зависне од хероина и оних које су заражене хепатитисом Ц.

Како пише агенција Бета, разлог за пораст болести зависности многи виде у чињеници да је дрогу у БиХ лако купити. Дрога је, према полицијским подацима, преплавила БиХ и честа су полицијска саопштења у којима се наводи да су на граничним прелазима заплијењени кокаин, хероин, марихуана или таблете екстазија.

Дрога у БиХ долази уходаном и у танчине разрађеном такозваном „балканском рутом" из Авганистана, Турске и Албаније, преко Србије и Црне Горе. У том ланцу, БиХ се сматра транзитном зоном гдје се дио наркотика оставља за домаће тржиште, а највећи дио шаље у Хрватску одакле се дистрибуише у земље западне Европе.

Један дилер недавно је за сарајевске медије анонимно говорио о продаји наркотика. Према његовим ријечима, то је веома уносан посао на којем се за недјељу дана заради око 500 евра. Дилер је казао да су у позадини граница са Хрватском и Србијом, „слива" велике дио дроге који уђе у земљу. Начелник полиције у Требињу Горан Зубац изразио је увјерење да је сао са дрогама умијешане и поједине структуре полиција у БиХ. Међутим, те тврдње нису изазвале значајније реакције у јавности или безбједносним структурама. Требиње у БиХ важи за град у који се, због близине граница са Хрватском, могуће спријечити или ублажити трговину наркотицима.

- Потребна је општа борба свих друштвених субјеката. Полиција сама неће дати жељени резултат - рекао је Зубац новинарима.

Шеф одјељења за алкохолизам и наркоманију у сарајевској градској болници Хајрудин Хасечић казао је за kriminal.net да је дрога прије тридесет година била резервисана само за дјецу богаташа, док су данас зависници из свих слојева друштва. БиХ је, према његовим ријечима, оаза за зависнике, јер је за једну дозу хероина потребно свега од 10 до 20 марака.

- У посљедњих мјесец дана смо имали двије породиље које су хероински зависници. БиХ великим корацима улази у Европу када је у питању зависност и дрога. Први контакти са дрогом у БиХ су у просјеку око 15 и по година - рекао је Хасечић.

Прича саговорника kriminal.net-а из Бугојна је нешто другачија. Он је у свом мјесту био познат као узоран и честит грађанин, оформио је породицу и живио у складном браку у којем је добио и двоје дјеце. Међутим, 1997. године, од „дарежљивог дилера" добио је на поклон 400 грама хероина, што је била довољна количина да за само мјесец и по дана постане зависник.

- Растурио сам породицу, продао стан, крао, просио... Знао сам да постоји зависност, али сам мислио у почетку да то могу контролисати и да могу стати кад год хоћу. У ствари, само након неколико узимања, хероин је почео мене да контролише. Дошао сам до дна - рекао је саговорник kriminal.net-а.

Он додаје да је све сам радио само да га не би болјело. Имао је јаке кризе.

- Ујутру, ако до 11 часова не узмем хероин, нисам могао да ходам. Једноставно, живио сам од дозе до дозе - исповједио се човјек који се данас лијечи од зависности и већ три мјесеца борави у Центру за лијечење у Илијашу, покушавајући да заборави прошлост.

Како је за kriminal.net казао управник Центра за лијечење зависности Мухамед Мурга, у том центру се тренутно лијечи 21 зависник, али је листа чекања оних који желе спас тако дугачка да би требало око 130 година да се у Центар приме сви који желе да се лијече природном, а не метадонском терапијом. ■

Заплијењена дрога: Марихуана која је пролазила „балканском рутом"

САРАЈЕВО

Само у Сарајеву, гдје живи око 500.000 становника, регистровано је 10.000 зависника од хероина. Тај број, према мишљењу љекара, обично се множи бројем пет, јер тек сваки пети зависник пристаје да се лијечи и буде регистрован.

Зависници годишње, у просјеку, за коришћење дроге потроше око 30.000 евра и не презају ни од чега да дођу до своје дозе. Сасвим довољно да продаја наркотика остане један од најуноснијих послова организованог криминала.

ПОЧЕЛО УРЕЂЕЊЕ ИНДУСТРИЈСКЕ ЗОНЕ У ЛАКТАШИМА

СВЈЕТЛО КРАЈЕМ ГОДИНЕ

Завршено асфалтирање пута, изградња канализације, а уколико послужи вријеме, до Нове године поставићемо и јавну расвјету, каже Милован Тополовић

ЛАКТАШИ - Неуобичајено лијепо вријеме омогућило је да прије краја године буде завршена изградња комуналне инфраструктуре у индустријској зони у Лакташима.

У овај пројект, вриједан око 200.000 марака општина је уложила око 60 одсто новца из буџета. Остатак је платило 13 привредника који овдје имају своје индустријске погоне.

- Ово је једна од првих индустријских зона на подручју ове општине изграђена крајем осамдесетих година прошлог вијека. Рат је учинио своје, па је остало неријешено питање комуналне инфраструктуре. Завршено је асфалтирање модерне саобраћајнице, постављање канализације, а уколико послужи вријеме, до Нове године поставићемо и јавну расвјету. Будући да привредници, који овдје имају своје погоне, у знатној мјери пуне општински буџет, спровођење овог програма било је један од приоритетних задатака локалне управе, када је ријеч о изградњи комуналне инфраструктуре - рекао је начелник општине Лакташи Милован Тополовић.

Своје задовољство нису крили ни власници 13 предузећа који у овој индустријској зони запошљавају око 300 радника.

- Ово је велика ствар, не само за моју фирму, већ и за остале, од којих добар дио производи за извоз. Сада ова индустријска зона даје сасвим другу слику нашим пословним партнерима. Локална управа показала се као наш озбиљан партнер који води бригу о онима који пуне њен буџет - каже власник предузећа „Графомарк" Светозар Ђеркета.

Како је истакао начелник општине Милован Тополовић, општина у својим развојним плановима већ има намјеру изградње нове индустријске зоне у Александровцу, будући да је ова у Лакташима постала претијесна за све оне који овдје планирају да уложе новац.

- Општина је од Пољопривредно-индустријског комбината „Младен Стојановић" купила 35 хектара земље у Александровцу. Већ смо урадили регулациони план за нову индустријску зону и имамо неколико озбиљних понуда за подизање производних хала на том простору - рекао је Тополовић. ■ **Д. ДАВИДОВИЋ**

Светозар Ђеркета и Милован Тополовић: Љепши изглед индустријске зоне

ОЛАКШИЦЕ

Начелник општине Милован Тополовић казао је да ће, при куповини плаца у новој индустријској зони у Александровцу, предност и олакшице имати они који се намјеравају бавити прерадом пољопривредних производа. Он је додао да ће овај простор имати и ширу намјену. При томе ће се водити рачуна да се не ради о производним погонима који спадају у загађиваче природне средине.

ЧЕЛИНАЧКО ПЛАНИНАРСКО ДРУШТВО „ЧИЧАК"

Маглић круна сезоне

ЧЕЛИНАЦ - Челиначки и бањолучки планинари протеклог викенда освојили су Маглић, највиши врх Српске и БиХ, висок 2.386 метара.

Ова акција, кажу планинари, представља круну веома успјешне сезоне у првој години постојања Друштва „Чичак" из Челинца.

Добро уходану екипу, коју су чинили Жељко Благојевић, Драган Кузмановић, Саша Брковић, Зоран Новаковић и Небојша Шљукић, приликом успона послужило је веома лијепо вријеме за ово доба године.

- Вријеме је било сунчано и вјетровито па смо с врха могли видјети Дурмитор, кањон Таре и Дрине, Комове, Проклетије, Биоч, Волујак, Перућицу, Зеленгору... Посебно је било занимљиво ложити ватру и ходати по залеђеном Трновачком језеру - прича искусни планинар „Чичка" Драган Кузмановић.

Упркос умору, планинари су овог пута стигли да посјете и манастир Острог. ■ **М. Ф.**

Зимски успон на Маглић: Планинарски поздрав са крова Српске и БиХ

ПЕТРОВО

Пронађена противтенковска мина

ПЕТРОВО - Рибар Душан Васић у уторак увече пронашао је неексплодирану противтенковску мину на обали ријеке Прње у Карановцу код Петрова.

Како смо сазнали од службеника Цивилне заштите Зорана Трифковића, о овом су обавијештене Полицијска станица Петрово и Републичка управа цивилне заштите - регионални центар Добој.

Иако је ова вијест унијела неспокој међу мјештане Карановца и околних села, након што су припадници Полицијске станице изашли на лице мјеста, установљено је да се ради о мини без упаљача. Како нам је рекао дежурни полицајац, мина је однесена у станицу, одакле ће је преузети деминерски тим.

Иначе, у послијератном периоду на простору ове општине од заосталих мина смртно страдало 10 лица. Осим тога, 19 лица је те Х18 лица лакше повријеђено. ■ **С. Л.**

ОЗВАНИЧЕН ЗАВРШЕТАК ПРОГРАМА ЕВРОПСКЕ УНИЈЕ У СРЕДЊОШКОЛСКОМ ЦЕНТРУ ПАЛЕ

УЧЕЊЕ У НОВИМ КАБИНЕТИМА

Кроз програм „Еувет 2" уложено 55 хиљада евра у опремање кабинета пољанског Средњошколског центра... Слободан Савић увјерен да ће се улагање исплатити

ПАЛЕ - Средњошколски центар у Палама на свечан начин је обиљежио успјешан завршетак програма Европске уније под називом „Еувет 2", у склопу којег су у овој установи опремљени и модернизовани кабинети.

Наиме, Европска унија је кроз поменути програм овдашњем Средњошколском центру додијелила 55 хиљада евра. Тај новац је уложен у опремање кабинета за наставни предмет примјена рачунара у грађевинској струци, те дјелимичну модернизацију кабинета у којем не изводи настава о куварству и услуживању.

Симболичним пресијецањем траке, успјешно спровођење програма озваничили су начелник општине Пале Слободан Савић и шеф тима који води програм „Еувет 2" Елен Јепсен. Она је изразила задовољство што је све ваљано урађено.

Јепсенова је посебно истакла улогу професора пољанске средње школе у активностима на изради наставних планова и програма, с обзиром на то да „Еувет 2", поред опремања кабинета, означава и реформу којом су обухваћене области геодезије и грађевинарства, те угоститељства и туризма.

Начелник општине Пале Слободан Савић оцијенио је да је овај програм корак напријед у стварању бољих услова за образовање овдашњих средњошколаца.

- Захвални смо Европској унији и представницима тима који су спроводили овај програм. Увјерени смо да ће се ово улагање исплатити и да ће то потврдити и прве генерације које буду стицале знања у овим савременим кабинетима - поручио је Савић.

У име више од хиљаду ученика пољанског Средњошколског центра, присутнима се обратио директор Драгомир Јовановић, подсјетивши да је овдашња установа једна од 25 школа у БиХ у којима се спроводи програм под називом „Еувет 2".

- Успјешним оживотворењем овог програма створене су претпоставке за још квалитетније организовање наставе. Нашој дјеци су потребни савремени услови за рад и ово је значајан искорак у том правцу. Надамо се да ће стварање бољих услова бити трајан задатак школе, овдашње локалне заједнице и надлежних републичких институција - поручио је Јовановић.

Свечаности у Средњошколском центру присуствовали су бројни представници овдашњег јавног, политичког и привредног живота, међу којима и народни посланик Сњежана Јокић и предсједник Скупштине Источног Сарајева Миливоје Гутаљ, као и знатан број универзитетских професора.

■ С. ШЕКАРА

ПРОГРАМ

Свечаност је увеличана и пригодним културним програмом, а своје знање на дјелу су показали и ученици који се школују у угоститељској струци, приредивши коктел за бројне званице.

Свечаност у Палама: Створени услови за квалитетнију наставу

ПОТЕКЛА ВОДА ИЗ ПРВЕ ПАЉАНСКЕ ФОНТАНЕ

Љепотица срцу града

ПАЛЕ - Коначко је потекла вода из прве пољанске фонтане, изграђене поред пјешачке зоне, такозване „променаде", па се Пољани с поносом диче што су добили још једно од обиљежја која красе уређене градске средине. У изградњу прве градске фонтане уложено је нешто више од четрдесет хиљада марака. Од тога, 26 хиљада марака је обезбиједила општина Пале, док је преостали дио новца обезбијеђен путем регионалне развојне агенције „Серда".

- Фонтана је још нешто лијепо што нам се десило ове године, а већ у наредној години очекујемо и завршетак парка - каже начелник општине Пале Слободан Савић.

Он је објаснио да ће тада бити заокружена цјелина у центру града, коју ће чинити нови парк, градска фонтана и новоизграђено шеталиште.

Уређење Пала помогао је и познати амерички предузетник српског поријекла Мајкл Ђорђевић, који је и раније имао слуха за сличне послове.

■ С. Ш.

Нова фонтана: Посао вриједан више од 40 хиљада марака

ЗЕМЉОРАДНИЧКА ЗАДРУГА ТРНОВО

Ратарима при руци

ТРНОВО - Земљорадничка задруга „Трново", која је прије двије године формирана на иницијативу мањег броја пољопривредних произвођача трновске општине, много ради кад је у питању развој аграрног сектора у том крају.

Заједно са Удружењем грађана „Нешто више", допринијела је успјешном спровођењу двије фазе програма „Развијање агробизниса кроз пољопривредне задруге". Успостављена је организациона структура, покренута планска производња, те утврђен модел кредитирања у пољопривреди.

Опремањем сушаре и набавком хладњача и казана за етерична уља, Задруга је, уз помоћ УСАИД-а, ЛАМП-а и Удружења „Нешто више", успјешно остварила бизнис-план вриједан 48.105 марака. Осим тога, набављени су и трактори које ће, уз накнаду, моћи да користе заинтересовани пољопривредници.

Задруга, која окупља 25 чланова и око 80 кооперанта, као сервис пољопривредних произвођача, обимом рада и висином прихода настоји да задовољи потребе руралног становништва и подстакне га да прошири дјелатност.

Да би се утврдили правци развоја, обављена је анализа која кроз четири области представља главни елемент развојног плана Задруге.

Запошљавањем агронома, ветеринара и технолога за производњу љекобиља, њен рад ће подићи на виши ниво.

Утврђени стратешки циљеви су и проширење производног погона за прераду љекобиља, набавка механизације, уређење задружних објеката, изградња сточне пијаце и мини-фарми, као и култивисање земљишта.

■ В. Б.

ХРАНА

Развојним плановима Задруге обухваћена је и производња љекобиља на сопственим и унајмљеним земљиштима, прерада љековитог биља и производња етеричних уља и чајева, као и производња млијека. У плану је и сертификација подручја за производњу здраве хране.

Стратешки циљеви су и уговорена производња са купцима, испитивање тржишта, маркетинг и препознатљивост производа, те организовани откуп млијека.

СТУДЕНТСКИ КРЕДИТИ У ОПШТИНИ СОКОЛАЦ

Конкурс до половине децембра

СОКОЛАЦ - Нацртом буџета општине Соколац за 2007. годину за студентске кредите планирано је 70 хиљада марака. То је за три и по хиљаде марака више него 2006. године.

До 15. децембра отворен је конкурс за додјелу кредита, а критеријуми за расподјелу утврђени су одлуком коју је донијела Комисија за награде и признања Скупштине општине Соколац.

- Право на кредит имају сви студенти чије је стално мјесто пребивалишта у општини Соколац, а који редовно студирају на високошколским установама и факултетима. На конкурсу не могу да учествују студенти који су у току студија губили двије и више година, као и студенти који обнављају годину, наводи се у одлуци коју је донијела поменута комисија.

Одлуком су утврђени и остали критеријуми за додјелу кредита, прије свега година студирања, дефицитарност занимања, просјек оцјена, имовно стање... Одређени број бодова добијају студенти из породица погинулих бораца и ратних војних инвалида до пете категорије, те студенти без родитеља.

Средства за студентске кредите из године у годину се повећавају, мада тај раст није у складу са стварним потребама.

Свих 165 студената који су се прошле године пријавили на расписани конкурс добили су кредите од свега 40 марака, с тим што најбољи студенти, са просјеком оцјена девет и више, добијају по 80 марака.

По закључењу конкурса, висину кредита за ову школску годину утврдиће Комисија за награде и признања Скупштине општине Соколац.

■ Б. Г.

ДВОДНЕВНИ СЕМИНАР ЦРВЕНОГ КРСТА РЕПУБЛИКЕ СРПСКЕ У ПАЛАМА

СОЛИДАРНОСТ НЕ ПОЗНАЈЕ ГРАНИЦЕ

Слични скупови организују се и у Федерацији БиХ. Сви једнако прихватамо и радимо послове у надлежности Службе тражења... Афирмишемо хуманост, непристрасност и право човјека на живот, рекао Момир Шкиљевић

ПАЛЕ - Значај рада Службе тражења Црвеног крста Српске, анализа урађеног, ближе упознавање са административним процедурама у њеном раду, те припреме за наредне задатке биле су главне теме дводневног семинара одржаног у просторијама републичке организације Црвеног крста у Палама.

У раду семинара, којим је руководио републички координатор Службе тражења Црвеног крста Српске Момир Шкиљевић, учествовали су њени активисти из сарајевско-романијског и региона Старе Херцеговине.

- Циљ окупљања је ближе упознавање са административним процедурама, јер је и по правилнику и упутствима о раду, Служба конципирана да по истим принципима и методама дјелује и ради на цијелој територији Српске и БиХ - казао је за „Глас Српске" Момир Шкиљевић.

Он је напоменуо да је сагласност на Правилник о раду Службе тражења на нивоу Друштва Црвеног крста БиХ дао и Савјет министара БиХ.

- Слични семинари организују се и на подручју Федерације БиХ, тако да сви једнако прихватамо и радимо послове у надлежности Службе тражења - напомиње Шкиљевић, истичући да послови афирмишу хуманост, непристрасност, људску солидарност и право човјека на живот. Говорећи о активностима које је републичка Служба тражења спровела у овој години, Шкиљевић је посебно истакао уручивање писама породицама несталих из Републике Хрватске.

- Породицама смо уручили око 120 писама. Обишли смо их и спознали да су услови у којима живе испод границе сваког људског достојанства, због чега смо се одлучили да у најкраћем року уприличимо заједнички састанак ових породица - вели Шкиљевић.

Објашњава да би то био већи скуп, највјероватније организован у Бањој Луци, те да би, поред породица, окупио и невладине организације које се баве питањима несталих у Хрватској и представнике Владе Српске.

- Породице несталих у Хрватској тражиле су од нас да им уприличимо такав сусрет и ми ћемо се потрудити да на једном мјесту и на званичном нивоу добију прилику да јавности и надлежним институцијама предоче проблеме са којима су суочени - закључио је Шкиљевић.

■ С. ШЕКАРА

Учесници скупа: Упознавање са административним процедурама

СПРЕМНОСТ

Осим послова у вези са тражењем несталих, који су приоритет, у Служби тражња се припремају и за нове активности.

- Ријеч је о успостављању породичних веза у случају катастрофа. Надамо се да до таквих ситуација неће доћи, али морамо бити спремни за адекватан приступ и рад и у таквим случајевима.

ЉУДИ ИЗ МОЈЕ БИЉЕЖНИЦЕ

ЗДРАВКО - ЗДРАВИЈА НОВОКМЕТ, ТРГОВАЦ КОЊИМА

Откасали вранци

Пише Жарко ЈАЊИЋ

ЉУБИЊЕ - Нико мене не зна слушати, као ти пријатељу ушати... Уздахне овако Ђорђе Балашевић у балади о магарцу, али уздахне и Здравија кад баладу чује. Јер... Здравија, педесетосмогодишњи Здравко Новокмет, Дубочиччанин, Љубињац, један од посљедњих планинштара са планине Зеленгоре, маестрални је познавалац и један од највећих залуђљеника у коње у Херцеговини. Путевима, странпутицама, врлетима, забитима пројахао је регију минулих деценија од сјевера до југа, па и јужније до Далмације и мора... Некада су овуда, вијугавим долинама каскале колоне и колоне коња ка мору - и бродовима за Италију. Казивало се да Италијани осим жабљих батака неизмјерно уживају у саламама од коњског меса. Овдје га нико није јео. Штавише, ни помишљао,

Здравко Новокмет: Коњ је најоданији човјеков пријатељ

ни највећа сиротиња. Коњско месо остало је симбол посебне оскудице тешких ратних година: тек када би заснијежило, а војске остале без хране, изнурени војаци би прихватили коњско месо. Само тад. Само да не умру... А у Италији га једе господа! Хм. Ни док би у давном поратУ (Другог свјетског рата) у Љубињу рахитичну дјецу заспали рибљим уљем, не би им давали коњско месо. Никад. Ни новотарије попут конзервисаних месних доручака, што су се продавале тих љета, у продавницама мјешовите робе - гдје су напоредо стајали чавли, коњске плоче, опута, коромани, жица, паства и фењери на газ, нису примане благонаклоно. Када су, веле, једном запитали Здравијиног оца Гојка „гдје ти је кобила", иронично је узвратио: „Ено је код Мује у продавници... И ружа на њој!" Асоцирао је на конзерву месног доручка са љубичастом ружом на омоту, за коју су сиромашнији родитељи говорили дјеци: немојте то куповати, унутра стављају и коњско месо. Док се ситуација није касвим разбистрила, те закључило да је ријеч о шали, продаја конзерви код Мује, у главној љубињској улици, бјеше потпуно стала... Градић је с олакшањем одахнуо, чувши да је Гојкова кобила, ипак, бродом из дубровачке луке отпловила према Италији.

У тој, нимало подесној ситуацији, Здравија је почињао да развија посао трговца коњима. Спартанском логиком: изнурене за стране клаонице, јаке - за домаћи рад и приплод! Прве финте покупио је од зналаца посла, стрица Душана Новокмета и Вукана Ђурића. Уз стандардно „гледање коњу у зубе", научише га како једном половином срца да их бескрајно воли, а другом - да за оним што су за клаоницу не жали. Побркаш ли се, упозориће га, нећеш бити ни зналац ни трговац.

Схватио је то Здравија, и сјајно трговао с Херцеговцима, Босанцима и Далматинцима. Деценијама. Док, ево, посао није доживио потпуни сумрак:

- Знали су ме свуда од Калиновика до Конавала, од зеленгорских врхова до Јадрана, по селима, по мјестима, по пазарима, сточним пијацама. Знали су ме купци, а и други трговци. Прије их је било неколико. У Дабру, рецимо, Шетке - Бошко и Дамјан, па Добранићи - Весо и Славко, у Љубомиру - Обрад Лучић... Зачудо, у Невесињу и Гацку мало ко се бавио интензивнијом трговином, а држали су и једни и други добре коње за трке. Посебно добре имао је Саво Ковачевић. У Билећи би гдјекад по неко мало трговао па стао, у Требињу и Поповом пољу, нико ни толико... Нико није имао расне коње. Доминирали су ови босански пастуви, брдски коњи... Али, Херцеговци су их вољели. Много су их вољели... Знаш, од Косова поља наовамо коњ је у нашој историји и свијести био нешто посебно; сматрао се најбољим човјековим пријатељем. Тако је и моја генерација одгајана; у дједовим причама сваки коњ био је позитиван лик. Друге животиње како која, али коњ увијек - одан, јак, паметан! Краљевске и царске породице по свијету поносиле су се расним грлима на хиподромима. Ми, мали људи у красу славили смо нашег брдског коња. Још као дјеца би појахали; на њему се ишло у сватове, недјељом до града и цркве, помагао нам је при орању, догоњењу брашна из млинца... Запитај и сад људе из херцеговачког крша, што живе одавде до Америке, у градовима како им се звао коњ, из времена док су били малишани, чућеш: ниједан му није заборавио име...

Коњ не мора бити ни Дамјанов Зеленко, ни Шарац Краљевића Марка, ни Бијела грива, ни црвени пони, ни мустанг, ни липицанер... Довољно му је, без обзира на расу и поријекло, да је миран и ријеран па ће међу укућанима заувијек бити упамћен. Коњ је, истиче Здравија, твој највјернији пријатељ, он ти не приговара, он те не оговара, опрашта ти кој екакве људске мане, увијек те послушно носи; умјесто тебе подмеће леђа - захвалан кад га истимариш, на свему што му даш! Такво биће нигдје нећеш наћи...

Индијанци су и сами воз дуго звали „гвоздени коњ". Нажалост, као и у Јесењиновој пјесми - гдје се зајапурено четвороножно створење, кроз степу, наивно утркује с локомотивом - славу су му временом и у Херцеговини замаглиле машине... Посљедњи сватови на коњима пројездили су овим крајевима десетак година пред рат. И у овом новом рату имао је улогу и значај, али ни изблиза као у оним претходним. Пред најездом аутомобила, мотора, трактора и љубав и потреба за њим нагло сплашњава.

- Па јесте - слаже се, с отвореном носталгијом у гласу, један од посљедњих херцеговачких трговаца њима Здравко Новокмет.

- Просјечан коњ данас је у нас од хиљаду до хиљаду и по марака. Али од мене тек понеког затраже јужнохерцеговачки сељаци из љубињске Ивице, Крушевице, Жабице, биленке Врањске, дијела требињске Загоре; најчешће да узору какву долину и за прегон огрјевног дрвета. Другдје не... Ови за месару откупљују се у Бањој Луци. Тим се ја више не бавим... Али примјећујем: и трговина овим за приплод у посљедње двије године потпуно је стала... По југу Херцеговине већ имаш села са само једним јединим коњем, а ни њега у животу не одржава потреба већ газдина љубав. Ја лично храним четири, и не мислим се с њима лако растати, па нек' све иде куд је пошло...

Јер?

Јер, врати се на почетак овог записа... ■

СЈЕДНИЦЕ СКУПШТИНА ОПШТИНА ТЕСЛИЋ И ТРЕБИЊЕ

СМЈЕЊУЈУ РУКОВОДСТВО

Одборници Теслића смијенили начелника Одјељења за општу управу и инспекције са комуналном полицијом и службом правне помоћи Касима Салкића

ТЕСЛИЋ - Скупштинска већина у теслићком парламенту смијенила је на начелника Одјељења за општу управу и инспекције са комуналном полицијом и службом правне помоћи Касима Салкића.

Смјена је услиједила након иницијативе коју је покренуо Клуб одборника Српске демократске странке. У иницијативи се наводи да је покренута јер Салкић није предузимао мјере за кршење прописа из области урбанизма, комуналног уређења и градње.

- За одређене пропусте постављали смо одборничка питања на која, нажалост, нисмо добили одговор - каже се у образложењу иницијативе.

Сједница у Требињу: О буџету одлучују грађани (Снимио П. МУЦОВИЋ)

Касим Салкић сматра да је његова смјена политички мотивисана како би се извршио притисак на инспекције.

- Непорески приходи у општинском буџету су повећани откако су инспекције ажурније у свом раду. Појединим групама се то не свиђа јер желе да на чело инспекција именују свог човјека и тако остваре своје интересе - истакао је Салкић и додаје да све што му се приписује у образложењу не спада под његову надлежност.

Начелник општине Теслић Раде Павловић је рекао да је иницијатива за разрјешење дужности Салкића неоснована, истакавши да је он један од најквалитетнијих начелника у управи. Иначе, смјена Касима Салкића је трећа у Административној служби општине Теслић у овој години. Смијењени су још начелници Одјељења за финансије и Одјељења за стамбено-комуналне послове. Међутим, они и даље обављају ове послове.

Скупштина је јуче задужила начелника Раду Павловића да до наредног засједања достави приједлоге вршилаца дужности начелника сва три одјељења и да распише конкурс за избор нових. ■ М. СИМИЋ

Словенци улажу у туризам

ТРЕБИЊЕ - Нацрт буџета општине Требиње за наредну годину на јавној расправи ће бити до 15. децембра.

Начелник Одјељења за финансије Стамена Сорајић каже да је приједлог нацрта утврдио начелник општине. О њему ће се расправљати у градским и приградским мјесним заједницама, са буџетским корисницима, представницима невладиног сектора и грађанима.

Начелник требињске општине Доброслав Ћук јуче је поднио извјештај о инвестиционом програму „Требиње - Ресорт", који се односи на изградњу угоститељско-туристичког и спортско-рекреационог комплекса. Општина Требиње и предузеће „Хостинг" из Љубљане потписали су протокол о овом пројекту. Његова вриједност је од 400 до 700 милиона евра, а овдје би било запослено близу 2.000 људи.

На сједници је формирана радна група са начелником Одјељења за општу управу Гојком Грчем на челу, која прати спровођење овог програма. Крајем јануара требао би бити потписан званичан уговор о његовом спровођењу. ■ М. Б.

ПРИЈЕДОРСКИ СУБНОР УГОСТИО ПРЕДСЈЕДНИКА ЈЕВРЕЈСКЕ ЗАЈЕДНИЦЕ БАЊЕ ЛУКЕ

Заједно до истине о страдању

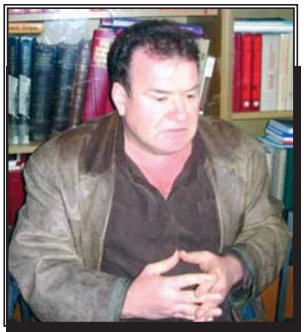

Јаков Данон: Надају се успјешној сарадњи

ПРИЈЕДОР - Прикупљање документације и свједочанстава о страдању јеврејских породица и њихове имовине на подручју општина Приједор, Козарска Дубица и Сански Мост биле су повод посјете предсједника Јеврејске заједнице Бање Луке Јакова Данона приједорском Савезу Удружења бораца народноослободилачког рата.

У разговору са члановима Секције бивших логоша Другог свјетског рата Данон је рекао да им је циљ проналажење важне архивске грађе на подручју општина приједорске регије.

- Овакав програм смо већ спровели на подручју Бање Луке и за пуне три године успјели смо пронаћи трагове 114 породица, односно око осам стотина њихових чланова - казао је Данон.

Он је додао да се слична акција покушава организовати у наредних 18 мјесеци и на подручју општине Приједор. Између осталог, треба потврдити да је на подручју ове општине живјело тридесетак јеврејских породица. Предсједница приједорске Секције Удружења логораша Другог свјетског рата Зорка Скиба обећала је подршку овој заједници.

Данон је сигуран да ће посјета Приједору уродити плодом и да ће заједничким снагама овај програм успјешно спровести.

- Позивамо све који знају било какве податке о животу или страдању Јевреја на подручју Приједора и ширег окружења да се јаве на адресу Секције бивших логораша Другог свјетског рата у Приједору - замолио је челни човјек Јеврејске заједнице Бање Луке. ■ Д. Б.

ГРАДИШЧАНИ ПОДРЖАЛИ ШТРАЈКАЧА ГЛАЂУ ДРАГОСЛАВА ШИНИКА

ПОТПИСИМА ТРАЖЕ ПРАВДУ

Петицију јуче до 13 часова потписало више од 80 грађана, међу којима и народни посланик Ненад Кесић. Драгослава подржале и чланице Удружења за помоћ ментално недовољно развијеним лицима Самира Громић и Сакира Бешић

ГРАДИШКА - Потписивањем петиције Градишчани су јуче подржали свог суграђанина Драгослава Шиника, оца дјетета са умјереном менталном ретардацијом, који је прије два дана ступио у штрајк глађу.

Петицију је до 13 часова потписало више од 80 грађана, међу којима је и народни посланик Ненад Кесић.

Подсјетимо, Драгослав Шиник је ступио у штрајк глађу захтијевајући да се побољша положај ментално недовољно развијених лица. Између осталог, захтијева да се додијели грађевинско земљиште у Градишци за градњу Дома инвалида, уклањање архитектонских баријера за особе са инвалидитетом, повећање накнаде за туђу његу и помоћ.

Драгослава су подржале и чланице Удружења за помоћ ментално недовољно развијеним лицима Самира Громић и Сакира Бешић.

- Имам унуку од десет година која је непокретна и стога сам дошла да подржим овог храброг човјека - казала је Сакира Бешић и додала да ће устрајати у својим захтјевима, а ако треба и дјецу ће довести пред зграду општине.

Сакира Бешић, Драгослав Шиник и Самира Громић: Истрајни у својим захтјевима

Са њом се слаже и Самира Громић, чије је десетогодишње дијете стопостотни инвалид.

- Нисам дошла овдје само због свог дјетета, већ у име све дјеце - казала је Самира Громић. ■ Б. РАДИЋ

НАДЛЕЖНИ

Начелник Одјељења за друштвене дјелатности Бранко Бјеловук рекао је да ће се сазвати састанак којем би, осим њега, присуствовали предсједник и управни одбор Удружења за помоћ ментално недовољно развијеним лицима, начелник општине Никола Крагуљ, директор Центра за социјални рад Миле Мацура.

- На овом састанку ће се утврдити да ли је штрајк идеја удружења или лична одлука Шиника - казао је Бјеловук и додао да ће се тада знати како ријешити овај проблем.

ОТВОРЕН ПЕТИ МЕЂУНАРОДНИ САЈАМ ПРИВРЕДЕ У БРЧКОМ

УЛАГАЊЕ НИЈЕ РИЗИК

Сајмиште у „Аризони": Из године у годину све успјешнија манифестација

Манифестација представља доказ спремности за стварање успјешног привредног и пословног амбијента, рекао Анто Домић... Желимо да олакшамо рад привредницима, нагласио Кемал Чаушевић

БРЧКО - Пети међународни сајам привреде, који је јуче отворен у Брчком, окупио је 168 излагача из 15 држава.

Посјетиоци сајма ће имати прилику да пет дана разгледају производе и услуге из готово свих области привреде које су излагачи понудили на простору брчанске тржнице „Аризона".

Осим бројних производа прехрамбене и текстилне индустрије, на овогодишњем сајму представиле су се и многе услужне, туристичке, банкарске и маркетиншке фирме.

Отварајући сајам, замјеник градоначелника Брчког Анто Домић је нагласио да је и ова манифестација, која из године у годину постаје све успјешнија, доказ спремности за стварање успјешног привредног и пословног амбијента у којем је улагање исплативо и сигурно.

- Влада дистрикта покушава путем правних прописа да олакша рад привредницима на простору дистрикта који ће знањем, умијећем и капиталом стварати нове вриједности на овом простору. Тиме ће обезбиједити нова радна мјеста за становнике дистрикта - рекао је Домић.

Замјеник супервизора за Брчко Герхард Зонтхајм је позвао владу дистрикта да оснажи привредни сектор тако што ће приватизовати још већи дио јавне имовине.

Према његовим ријечима, много пољопривредног земљишта је неискоришћено, а може добро да послужи за привредни развој и дугорочну добробит дистрикта.

Директор Управе за индиректно опорезивање Кемал Чаушевић је обавијестио привреднике да ће у дистрикту ускоро бити отворена канцеларија регионалног центра за индиректно опорезивање Тузла.

- Желимо да олакшамо рад привредницима, како за обављање различитих послова не би морали да иду у Тузлу. Тако ће се, уз отварање граничног прелаза Лука у Брчком, знатно олакшати проток робе - рекао је Чаушевић.

Директор брчанског сајма Гојко Тошић је истакао да је Међународни сајам привреде у Брчком једна од највећих привредних манифестација у Републици Српској и БиХ.

- За неколико година нећемо говорити о БиХ и југоисточној Европи, него о једном европском сајму. Имамо све што је потребно да наш град представимо широм Европе - рекао је Тошић.

Организатор Петог међународног сајма привреде у Брчком је Привредна комора дистрикта, покровитељ је влада дистрикта, а генерални спонзор фирма „Италпројект".

■ **М. ЂУРЂЕВИЋ**

ЂАПО

Градоначелник Брчког Мирсад Ђапо јуче је требало да отвори сајам, али је на путу до тржнице „Аризона" имао саобраћајни удес.

Ђапо је задобио лакше повреде у саобраћајној несрећи која се догодила на раскрсници код Уловића, неколико километара јужно од Брчког.

- Послије прегледа и снимања, градоначелник је са лакшим повредама поткољенице пуштен кући - рекла нам је др Мирјана Тодоровић у брчанском Ургентном центру.

БЕОГРАД

Поред бројних привредника из БиХ и окружења, отварању сајма присуствовао је и менаџер Скупштине града Београда Бојан Станојевић. Он је рекао да овакви догађаји унапређују регионалну привредну сарадњу на простору бивше Југославије.

- Сарадња се првенствено огледа у сектору услуга, а затим и грађевинарства, јер је овај простор тренутно велико градилиште - рекао је Станојевић.

ПРОГРАМ

Програмом сајма предвиђена је тематска конференција о актуелној економској ситуацији и перспективама у БиХ, с освртом на дистрикт. Осим тога, у плану су представљања учесника, састанци групације за сајмове спољнотрговинске - ванскотрговинске коморе БиХ, пријем привредника код званичника дистрикта, модна ревија... Посљедњег дана сајма биће додијељена признања учесницима Петог међународног сајма привреде.

Радови: Вриједност посла 50 милиона марака

ИЗГРАДЊА КАНАЛИЗАЦИЈЕ У БИЈЕЉИНИ

Позив грађевинцима

БИЈЕЉИНА - Општина Бијељина расписала је почетком недјеље јавни оглас за изградњу друге фазе главног канализационог колектора. Тај посао је вриједан око два милиона марака.

У овој фази радиће се на дијелу од око 300 метара и то од робне куће „Емпориум" до градског парка, односно кроз центар града.

Да би обезбиједила новац, општина ће узети кредит код Европске инвестиционе банке.

Тек када се заврши изградња друге фазе, почеће прикључивање домаћинстава на канализацију.

Иначе послови из прве фазе изградње главног фекалног колектора, који су почели 14. октобра, завршени су прије двадесетак дана, а изградња ове дионице од око 1.700 метара коштала је више од три милиона марака.

Изградња комплетног канализационог система у Бијељини, према процјенама стручњака, коштаће око 50 милиона марака. Ако све буде текло по плану, канализација би требало да буде завршена до 2010. године.

Бијељина ће тиме почети да рјешава проблем канализације, јер са више од 25 хиљада септичких јама постоји велика опасност да се загади изворište питке воде Грмић у непосредној близини града.

■ **В. Је.**

БИЈЕЉИНА

Лекција из екологије

БИЈЕЉИНА - У Пољопривредно-медицинској школи у Бијељини одржано је предавање за ученике свих бијељинских средњих школа о теми „Здрава животна средина за здраву Бијељину".

Организатори предавања су еколошки покрет „Сунцокрет" и Општинска управа Бијељина.

Средњошколци су имали прилике да виде филм о изградњи санитарно-еколошке депоније у Бијељини и њеној оправданости, како би се лакше ријешио проблем одлагања отпада.

Предавач Стеван Месаровић каже да се предавања одржавају већ неколико мјесеци с циљем подизања еколошке свијести грађана.

- Млади имају више разумијевања за проблеме угрожавања животне средине од одраслих. Дјеца желе да живе у здравој средини и опредијељени су за учешће у акцијама очувања природе - рекао је Месаревић.

■ **В. Је.**

ТЕЖАК МАТЕРИЈАЛНИ ПОЛОЖАЈ ШКОЛСТВА У ОПШТИНИ ЛОПАРЕ

Пара једва за гријање

ЛОПАРЕ - Материјални положај предшколског, основног и средњег образовања на подручју лопарске општине је у незавидној ситуацији, истичу просвјетари.

- Надлежно министарство путем трезора одобрава и просљеђује средства за основно образовање. Основни проблем је недовољно новца за материјалне трошкове основног школства уопште - каже директор Основне школе „Васо Чубриловић" Прибој Михајло Гligоревић.

Паре за материјалне трошкове једва подмире потребе за огрјев и струју, заједнички кажу просвјетари из основних школа. И даље недостају средства за одржавање, кречење, намјештај, опрему и поправке.

- Сав новац одлази на огрјев и струју. Кречење учионица плаћају родитељи, а намјештај и наставна средства, која су стара осамнаест година, нисмо у могућности обновити - тврди директор Основне школе „Свети Сава" Лопаре Срето Гаврић.

Са истим проблемима сусрећу се и Дјечије обданиште и Средњошколски центар, којим материјалне трошкове обезбјеђује локална заједница, односно општински буџет.

И обданиште и средњошколски центар имају проблем са рачунима за утрошену струју и огрјев. Средњошколски центар додатно оптерећују путни трошкови просвјетних радника и ангажовање спољних сарадника за предмете латинског језика, те музичке и ликовне културе.

Лопарски просвјетари траже помоћ шире друштвене заједнице у рјешавању материјалног положаја школа. Истовремено подржавају покренуту иницијативу, да цијена киловат-часа у образовању не буде као у индустрији, што би био охрабрујући почетак за рјешавање тешког материјалног положаја школства уопште.

■ **Љ. БАШИЋ**

ГОДИШЊИЦА УДРУЖЕЊА „ПРЕДУЗЕТНИК" БИЈЕЉИНА

ЈУБИЛЕЈ ЗАЧИЊЕН ПРОБЛЕМИМА

Суочавамо се са бројним потешкоћама као што су шверц, сива економија, рад на црно и нелојална конкуренција. Ситуацију додатно компликује и недостатак свјежег капитала и кредита, поручују предузетници

БИЈЕЉИНА - Сљедеће године биће обиљежена стота годишњица организованог занатства и рада Занатско-предузетничког удружења „Предузетник" у Бијељини.

На првој сједници Организационог одбора за прославу овог јубилеја, одржаној у уторак, усвојен је програм обиљежавања годишњице.

Према ријечима предсједника Удружења Јефте Софренића, јубилеј ће бити обиљежен бројним садржајима међу којима су округли сто о банкарству, јавна трибина о новом Закону о порезу на додату вриједност, ретроспективна изложба и монографија бијељинског Музеја о развоју занатства у овом крају. Осим тога, организоваће се и такмичења у појединим занатским дјелатностима.

Секретар Занатско-предузетничког удружења „Предузетник" Миле Стевић је подсјетио да су се прве занатлије у Бијељини почеле удруживати још крајем 19. вијека.

- Прво удружење занатлија, које је радило под именом Српско занатлијско удружење у овом граду основано је 1907. године. Удружење је окупљало занатлије различитих занимања који су тако остваривали професионалне, али и националне интересе под аустро-угарском окупацијом. Поред занатлија, чланови су били и трговци и посједници. Према евиденцији од 1908. до 1914. године, Удружење је почетком 20. вијека окупљало 119 чланова - рекао је Стевић.

Додаје да је након настајања нове државе Краљевине Срба, Хрвата и Словенаца, Удружење промијенило назив у „Занатлијско удружење" и да је под тим именом радило до 1992. године.

- Након рата на овим просторима обновили смо рад 1999. године и данас имамо око 500 чланова - рекао је Стевић.

Представници Удружења истичу да се занатлије и предузетници суочавају са бројним проблемима који прате економију друштва у транзицији, као што су шверц, сива економија, рад на црно и нелојална конкуренција. Ситуацију додатно компликује и недостатак свјежег капитала и кредита. Предузетници тешко долазе до позајмица. И ако их добију, муче их високе камате и мали грејс период.

- Друштво треба да рјешава овакве проблеме, како би се побољшао положај занатлија и предузетника, не само у Бијељини него и цијелој БиХ - кажу представници Занатско-предузетничког удружења „Предузетник".

■ **В. ЈЕВТИЋ**

Миле Стевић: Имамо 500 чланова

Јефто Софренић: Бројни садржаји

ПРЕДСТАВЉЕН КАТАЛОГ СА 90 РАЗВОЈНИХ ПРОЈЕКАТА

АДУТИ ЗА БУДУЋНОСТ ГРАДА

У каталогу су се нашли детаљно разрађени пројекти који могу привући стране и домаће улагаче. Пројекти ће допринијети бољем животу становника Бање Луке, објаснио Драгољуб Давидовић

АКО је судити према јуче представљеном Каталогу развојних пројеката града, Бања Лука би у будућности требало да добије електране на вјетар, Дом ватрогасаца, градску штедионицу, ново Дјечије позориште...

Каталогом је између осталог планирана и обнова спортских дворана „Борик" и „Обилићево", тврђаве Кастел, базена „Инцел". Предвиђена је изградња тениске дворане, зграда породичне медицине, Центра за иновације и трансфер знања и технологија, Центар за развој традиционалних старих заната.

Град би требао да добије такси-сервис за особе са тјелесним оштећењем, Савјетовалиште за превенцију наркоманије и алкохолизма и још много тога.

У каталогу се налази 90 пројеката које градске власти планирају да остваре у будућности. Он обухвата пројекте за развој инфраструктуре, туризма, енергетике, спорта, културе, аграра и села.

Градоначелник Бање Луке Драгољуб Давидовић рекао је да ће каталог допринијети бржем и бољем развоју града.

- У њему су се нашли пројекти који могу заинтересовати инвеститоре и који ће допринијети бољем животу у граду. Имамо документ који ћемо моћи да понудимо страним, али и домаћим улагачима са детаљно разрађеним развојним пројектима - истакао је Давидовић.

Он је додао да ће предложити градском парламенту да се за одређене пројекте град задужи. Имамо, вели Давидовић, пројекте који се морају остварити брзо и за њих треба новац који се може обезбиједити само кредитом.

- Бања Лука је са годишњим задужењем од милион марака најмање кредитно задужен град у Републици Српској, тако да нови кредит неће значајније оптеретити буџет - појаснио је Давидовић.

Предсједник Скупштине града Слободан Гаврановић истиче да су пројекти намијењени развоју, како града тако и села.

- Овај документ биће основа за израду Стратегије развоја града. Пројекти из каталога представљају шансу за отварање бројних радних мјеста и препород Бање Луке. Сви наравно неће моћи одмах да буду прецизирани, као што и сам каталог не одређује тачне рокове за остварење пројеката - рекао је Гавановић.

Одсјеку за развој Административне службе града требало је година да изради Каталог развојних пројеката града. На самом почетку и у каталог је уврштено 320 пројеката, али се на крају тај број свео на 90. ■ **Н. ТОМАШЕВИЋ**

Скупштинска сала Службе града: Велика заинтересованост за представљеним пројектима *(Снимила С. ИЛИЋ)*

КОМУНАЛНИ ПОЛИЦАЈЦИ НАПЛАТИЛИ КАЗНУ НЕСАВЈЕСНОМ ВОЗАЧУ

Неко увијек посматра!

ДА се несавјесним грађанима не исплати правити прекршаје, па макар били они и најмањи, на својој кожи је прије неколико дана осјетио бахати возач, који је избацио кесу препуну смећа кроз прозор аутомобила у Видовданској улици. На његову жалост, а на радост свих нас, огорчени возач који је управљао аутомобилом иза њега, назвао је комуналне полицајце и прочитао им регистарске таблице са аутомобила несавјесног возача.

- Одмах смо контактирали са колегама из Центра јавне безбједности и од њих, као и из ЦИПС добили личне податке тог возача. За само 20 минута од тог недјеља, комунални полицајци покуцали су на врата његове канцеларије - каже помоћник начелника Одјељења комуналне полиције Службе града Нењељко Радуловић.

Нењељко Радуловић: Плаћено 100 марака због бацања смећа кроз прозор аутомобила

Он је додао да је возач био затечен њиховом брзином. Истог тренутка је, каже Радуловић, признао кривицу и платио 100 марака казне. Радуловић је похвалио изузетан поступак грађанина који је пријавио несавјесног возача и тим гестом упозорио остале да нечије очи увијек виде оне који праве прекршаје.

■ **Текст и фото П. П.**

ИЗБОРИ ЧЛАНОВА САВЈЕТА МЈЕСНИХ ЗАЈЕДНИЦА

Чека се други круг

ОД 54 мјесне заједнице на подручју града, на зборовима грађана који су организовани крајем новембра изабрани су чланови савјета у 40 мјесних заједница. Одлуку о одржавању сљедећег збора грађана за избор чланова савјета у преосталим мјесним заједницама треба да донесе Скупштина града.

- У мјесним заједницама Шимићи, Лазарево 2, Побрђе, Обилићево 2 и Борик 1 није било кворума, па зборови нису одржани. У Сарачици је на збор дошло много више људи него што је могло да уђе у просторију, па тако нису створени услови за одржавање збора - рекла нам је секретар Скупштине града Љиља Дабић.

Према њеним ријечима, у осам мјесних заједница зборови грађана су почели, али су збор различитих разлога прекинути. То се десило у мјесним заједницама Доња Кола, Кола, Чесма, Драгочај, Обилићево 1, Росуље, Лазарево 1 и 2.

- Досад смо добили пет писмених примједби на избор чланова за савјете мјесних заједница. Те примједбе ћемо размотрити и видјети који су разлози за жалбе и да ли су оправдани - истакла је Дабић.

Она је додала да је број чланова савјета утврђен према броју уписаних грађана у бирачки списак. За чланове савјета требало је да буде предложено дупло више кандидата, него што се бира. Кандидате су могли предлагати грађани директно на збору грађана, а писмене приједлоге требало је доставити у мјесну заједницу три дана прије збора грађана.

- Зборове су водили чланови претходних савјета, у оним мјесним заједницама гдје су постојали. У новоформираним, као и мјесним заједницама у којима није било савјета, зборове грађана, до избора радног предсједништва, водили су одборници Скупштине града. Одлуку о одржавању сљедећих зборова грађана за избор савјета на оним мјестима гдје нису одржани, донијеће Скупштина града на једној од наредних сједница - казала је Дабић.

■ **М. М. Ш.**

СЕРВИСНЕ ИНФОРМАЦИЈЕ

ХИТНА ПОМОЋ - Дежурни љекари Службе хитне помоћи у протекла 24 часа прегледали су 65 пацијента, од тога деветоро дјеце. Мобилне екипе обавиле су шест кућних посјета.

ПОРОДИЛИШТЕ - На Гинеколошко-акушерском одјељењу Клиничког центра на Паприковцу обављено је седам порода - рођене су двије дјевојчице и пет дјечака.

ВАТРОГАСЦИ - Ватрогасна јединица имала је једну интервенцију. Ватрогасци су у 20 часова и 40 минута угасили запаљен димњак у улици Живојина Мишића 37.

ЕЛЕКТРОКРАЈИНА - Због поправке електро-енергетских постројења струју данас неће имати улица Косте Јарића од осам часова и 30 минута до 11 часова. Од осам часова и 30 минута до 13 часова без струје ће остати дијелови улица Пут српских бранилаца и Грмечка. Дио улице Од Змијања Рајка без електричне енергије биће од 11 часова и 30 минута до 13 часова и 30 минута.

ВОДОВОД - Екипе сектора „Одржавање" отклањали су мање кварове на водоводној мрежи. ■ **Припремио Н. Т.**

e-mail:gradska@glassrpske.com, ☎ 051/223-210

АКЦИЈА ДАРИВАЊА КРВИ

Студенти на испиту хуманости

ПОСЛИЈЕ средњошколаца који су се прошлог мјесеца одазвали акцији добровољног давања крви, ову драгоцјену течност даровали су и студенти бањолучких факултета.

- Прву акцију смо организовали на Правном факултету, гдје је крв даровало 15 студената овог факултета. Студенти који желе да се придруже акцији добровољног давалаштва могу то учинити данас на Медицинском Факултету од девет до 13 часова - рекла је сарадник за здравствену дјелатност у Градској организацији Црвеног крста Ковиљка Влашки. ■ **В. П.**

УЧЕНИЦИ СРЕДЊЕ ТЕХНИЧКЕ ШКОЛЕ ОБИШЛИ СТАНАРЕ СОЦИЈАЛНО-ГЕРИЈАТРИЈСКОГ ЦЕНТРА

ДРУЖЕЊЕМ ПОБИЈЕДИЛИ САМОЋУ

Сви смо једна велика породица, добро се разумијемо и једни друге помажемо. У дому имамо све што нам је потребно, али нам је драго када нас неко обиђе, рекао је Владимир Вукмировић

МЛАДОШЋУ и ведрином ученици средње Техничке школе уљепшали су боравак старим и изнемоглим суграђанима у Социјално-геријатријском центру.

Поводом 5. децембра, Дана волонтера, „техничари" су посјетили баке и деке у Центру и том приликом уручили пригодне дарове. Психолог Техничке школе Татјана Шмитран каже да и мали знакови пажње понекад могу пуно да значе.

- Уз кафу, сокове, воће и чајеве ученици су разговарали, дружили се и шалили са старијим суграђанима. Драго ми је што су уживали у нашој посјети и што смо успјели да измамимо осмијехе на лицима бака и дека. Како би им показали да нису сами и у наредном периоду ћемо организовати дружења - каже Татјана Шмитран.

Ученице Тамара Радоњић и Мирјана Кретић кажу су прикупљале новац од својих школских другара како би ова посјета била што љепша.

ТЕЛЕВИЗОР

И представници Црвеног крста показали су воде рачуна о старим и немоћним станарима Социјално-геријатријског центра поклањајући им телевизор.

- У нашој традицији је да водимо бригу о старим и изнемоглим особама. Надам се да ће им овај поклон бар мало помоћи да што љепше проведу живот у трећој доби - рекао је секретар Црвеног крста Мирослав Весић.

- Доста ученика у нашој школи баве се волонтеризмом и радо помажу другима. Имам баку која живи сама, па знам колико јој значи када је неко посјети - каже Тамара.

За баку Мару Перић ова посјета била је нешто посебно, јер како каже, ријетко се дружи са младима.

- Не излазим често из дома, па ми је посебно драго када видим младе како су весели и лијепи. У моје вријеме није било радија и телевизије, па смо се више дружили. Данас млади имају све, али када нађу времена и за нас старе и покажу нам да нисмо заборављени, то нам пуно значи - вели Мара.

Иако Бору Ђелића породица редовно посјећује, каже да му и ове посјете много значе.

- Једном седмично син ми долази у посјету и донеси све што је потребно. Ипак, веселим се када нас обиђу млади волонтери јер се са њима највише шалимо. Увијек се добро забавимо. Прошле године смо причали вицеве и играли томболу - каже Боро.

Седамдесеттрогодишњи Владимир Вукмировић у дому је већ тридесетак година.

- Сви смо ми једна велика породица, добро се разумијемо и једни друге помажемо. У дому имамо све што нам је потребно, али нам је драго када нас неко обиђе - каже Владимир.

Социјални радник у дому Љиљана Гргић захвалила је гостима на поклонима и поручила да их поново посјете. Старе особе, додала је, често се осјећају веома усамљено, тако да им је потребан разговор и топла ријеч. ■ **В. ПОПОВИЋ**

Социјално-геријатријски центар: Пошалице младих увијек добро дођу *(Снимио Г. ШУРЛАН)*

ДОМ ЗДРАВЉА ПОКРЕНУО ДИСЦИПЛИНСКЕ ПОСТУПКЕ ПРОТИВ ОСАМ РАДНИКА

КРЕДИТЕ ВРАЋАЛИ ТУЂИМ НОВЦЕМ

Шест од осам рјешења већ је достављено окривљенима. Очекујемо да ће за двије недјеље први окривљени радник изаћи пред комисију и изложити своје ставове поводом оптужби за проневјеру новца, истиче Гордана Тешановић

РУКОВОДСТВО Дома здравља прије неколико дана је покренуло дисциплинске поступке за утврђивање одговорности против осам радника, за које је утврђено да су кредите враћали новцем ове здравствене установе.

Унутрашња истрага Дома здравља - покренута поводом бројних малверзација које су се догодиле у протеклих неколико година, а независно од полицијске истраге - утврдила је да је осам медицинских и немедицинских радника у периоду од јануара до маја ове године трошило паре са жиро рачуна ове установе за враћање личних кредита.

Према ријечима директора Дома здравља Гордане Тешановић, основана је комисија која треба да саслуша окривљене и руководству предложи даље мјере.

- Шест од осам рјешења већ је достављено окривљеним радницима. Очекујемо да ће за двије недјеље први окривљени изаћи пред комисију и изложити своје ставове поводом оптужби за проневјеру новца - истакла је Тешановићева.

Она је додала да ће број дисциплинских поступака сигурно бити далеко већи, јер су до сада преконтролисане књиге само за првих пет мјесеци ове године.

У Дому здравља истичу да су, поред ових, утврдили да су поједини радници добијали дупле плате, а неки су имали двије, па и три радне књижице.

И док се за појединце новац разбацивао на све стране, други поштени и одговорни радници нису добијали ни оно што су зарадили. Запослени у овој здравственој установи обавијестили су руководство ове здравствене установе да им плате нису исплаћиване по утврђеним коефицијентима.

Да стање буде још горе, на платном листићу одређеног броја радника одбијане су паре за кредит, које никад нису уплаћене у банке. Тако, примјера ради, једном раднику није уплаћена рата кредита за јануар, другом за фебруар, трећем за март... Поцјетимо, клупко малверзација почело се отпетљавати када директор Дома здравља Гордана Тешановић пуна четири мјесеца није успјела да добије тачан број запослених.

Наиме, списак запослених у кадровској служби значајно се разликоваo од списка за обрачун плата. Када је истрага покренута утврђено је да су поједини радници имали по двије, па чак и три радничке књижице и водили се на различитим мјестима у овој здравственој установи.Другим ријечима, кадровска служба није обављала посао на одговарајући начин.

■ П. ПЕЋАНАЦ

ПАРЕ

У Дому здравља истичу да је главни циљ сређивања стања у овој установи био да се зна тачно гдје завршава свака зарађена марка.

- Још не можемо рећи за колико пара су несавјесни радници оштетили ову медицинску установу. Спискови банака стижу сваког дана, али ћемо тек на крају истраге моћи рећи колика је штета причињена Дому здравља - казао је помоћник директора за правне послове Драган Дубравац.

Дом здравља: Спремају се нови дисциплински поступци (Снимио Г. ШУРЛАН)

ДАНАС СЈЕДНИЦА СКУПШТИНЕ ГРАДА

Ребаланс буџета пред одборницима

ОДБОРНИЦИ градског парламента данас ће расправљати о Приједлогу ребаланса буџета за ову годину, којим би се неутрошен новац са појединих планираних ставки пренио на друге ставке.

Одјељење за финансије Службе града упознало је градске парламентарце да је ребаланс неопходан како би се неутрошен новац распоредио на ставке, које су потребне за даљи развој Бање Луке.

- Усвајањем предложеног буџета створили би се услови да се новац рационално троши у овој буџетској години - истакли су у Одјељењу за финансије.

Поред ребаланса, одборници ће разматрати и приједлоге програма уређења грађевинског земљишта и заједничке комуналне потрошње за ову годину са потребним измјенама и допунама.

На данашњој сједници Скупштине града одлучиваће се о Приједлозима одлуке о измјенама Одлуке о јавном оглашавању, као и Одлуке о комуналном реду.

■ П. П.

ЗАЛУЖАНИ

Канализација велики проблем

МЈЕШТАНИ улице Ненада Костића у Залужанима већ пет година чекају да се изгради канализациона мрежа.

- Ово насеље се у посљедњих неколико година проширило и изградња канализације је неопходна. Све отпадне воде и канализација излијевају се у канал који је поред улице. Када су јаке кише, све се излије на пут и у дворишта - рекла је предсједник Савјета мјесне заједнице Залужани Весна Здјелар.

Она је додала да отпадне воде представљају проблем и мјештанима Куљана.

■ Н. Т.

ПОЧЕО УПИС НА РАДНИЧКОМ УНИВЕРЗИТЕТУ

Цијене остале непромијењене

УПИС нових полазника на курсеве страних језика на Радничком универзитету почео је недавно.

Поред енглеског језика, за који влада највеће интересовање, грађани могу да упишу и курсеве италијанског, француског и њемачког језика.

Курс траје један семестар, док седми, преводилачки степен траје годину дана. Цијена је остала иста - 200 марака са могућношћу плаћања на рате. За новинаре је курс знатно јефтинији, 100 марака.

- Услов за формирање групе је да се за курс пријави најмање десет полазника - казао је директор Радничког универзитета Момчило Шавија.

Поред курсева страних језика, на универзитету се може уписати курс за савремену секретарицу који кошта 215 марака и траје три мјесеца. За почетни курс информатике потребно је издвојити 85, а за напредни 130 марака.

■ Т. П.

ИЗ МАТИЧНИХ КЊИГА

Рођени:

Алекса Крминац, син Драшка и Данијеле; Милица Остојић, кћи Раденка и Славице; Милица Гојковић, кћи Срђана и Славице; Ања Петровић, кћи Ђорђа и Борјане; Стана Каурин, кћи Душана и Сњежане; Нађа Трбојевић, кћи Здравка и Александре; Лара Угршић, кћи Зорана и Шејле; Момир Цвишић, син Јанка и Анкице; Јована Пилиповић, кћи Срђана и Бранке; Милица Крајцер, кћи Душка и Марице; Сандра Декић, кћи Милана и Санеле; Бошко Чеко, син Дарија и Данијеле.

Умрли:

Никола Јовановић, рођен 1940. године; Манда Флоријан, рођена 1925. године; Сретен Босанчић, рођен 1925. године; Барбара Курт, рођена 1933. године; Милорад Јаћимовић, рођен 1941. године.

РЕПЕРТОАР • РЕПЕРТОАР • РЕПЕРТОАР

БИОСКОПИ

ПАЛАС

ОПСЈЕДНУТОСТ, хорор
улоге: Доналд Садерленд, Сиси Спајсек
режија: Кортни Соломун
термин: 18.30

КАЗИНО РОЈАЛ 007
улоге: Данијел Крејг, Ева Грин, Ивана Миличевић, Лазар Ристовски
термин: 20.15 часова

МУЛТИПЛЕКС КОЗАРА

ПАРФЕМ, трилер
улоге: Бен Вишов, Дастин Хофман, Алан, Рикмен
режија: Том Тајквер
термини: 16.15, 19, 21.45 часова

ГУЧА, први играни филм о Српској труби
Улоге: Младен Нелевић, Александра Мансијевић, Марко Марковић
Термини: 18, 20 и 22 часова
Режија: Душан Милић

КАЗИНО РОЈАЛ 007
улоге: Данијел Крејг, Ева Грин, Ивана Миличевић, Лазар Ристовски
термини: 18.30, 21.15 часова

ДОБРА ГОДИНА, романтична прича
Глумци: Фреди Хајгмор, Алберт Финли Расел Кроу
Термини: 19.30 часова

ДИВЉИНА - анимирани термини: суботом и недјељом у 12.30 и 16. 45 часова

ЦРНА ДАЛИЈА, трилер
Глумци: Џош Хартнет, Скарлет Јохансон, Хилари Свонк
Режија: Брајан де Палма
Термини: 21.30 часова

НАРОДНО ПОЗОРИШТЕ РЕПУБЛИКЕ СРПСКЕ

СВЕТИ ГЕОРГИЈЕ УБИВА АЖДАХУ, аутора Душана Ковачевића у режији Душана Петровића.
ПЕТАК, 8. децембар, у 20 часова.
СУБОТА, 9. децембар у 20 часова

ДЈЕЧИЈЕ ПОЗОРИШТЕ РЕПУБЛИКЕ СРПСКЕ

ЈЕЖЕВА КУЋИЦА, аутора Бранка Ћопића у режији Живомира Јоковића. Драматизација Предраг Бјелошевић.
СУБОТА, 9. децембар у 17 часова.
ПРИНЦЕЗИН ОСМИЈЕХ, текст и режија Тереза Дурова.
НЕДЈЕЉА, 10. децембар у 11 часова.

НАРОДНА И УНИВЕРЗИТЕТСКА БИБЛИОТЕКА

Књижевно вече Марјанце Кочевар
Петак, 8. децембар у 19 часова у сали 29.
Изложба поводом 200 година од рођења Јована Стерије Поповића. Изложба је отворена до 10. децембра.

МУЗЕЈ РЕПУБЛИКЕ СРПСКЕ

Изложба „Опстанак на Косову и Метохији - обнова светиња". Изложба је отворена до 8. децембра.
Стална изложбена поставка Музеја Републике Српске „Од праисторије до савременог доба". Музеј је за посјетиоце отворен сваким даном и празницима од осам до 20 часова.

КРОЗ МЈЕСНЕ ЗАЈЕДНИЦЕ

КРУПА НА ВРБАСУ

ДОЂОШЕ И БОЉИ ДАНИ

У току је уређење изворишта Гашића врело, одакле ће се водом снабдијевати готово сва насеља, па и најугроженије село Леденице, каже Драшко Илић

НАПРЕДАК заједнице иде са визијом добро осмишљене и оствариве будућности. Тако нешто је започето у мјесној заједници Крупа на Врбасу са стратешким циљем да постане излетиште Бање Луке.

Први кораци у том правцу су остварени зато што су у посљедње вријеме градске власти препознале развојне могућности ове мјесне заједнице, удаљене 23 километра од центра Бање Луке. Уложено је много у путну мрежу, снабдијевање водом и спортско-рекреативне објекте.

Некад је, све до 1961. године Крупа на Врбасу била општина са 23 хиљаде, да би данас имала свега 11 хиљада становника.

Крупа је струју добила 1939. године захваљујући воденицама на истоименој ријеци и умијећу тадашњих становника да водену снагу претворе у електричну. Можда баш по узору на претке, Момир Бојанић је у Крупи на Врбасу отворио предузеће за производњу и промет погонске технике и опреме „Виг Мелт".

Укупно 50 запослених израђује флуоресцентне свјетиљке, кварцне пећи, громбранску и другу опрему, која тржиште налази и у Аустрији.

Ту је и погон Ливнице челика, па еколошко предузеће „Еко-еуро тим" и три рибњака, као и фарма кока. У будућности можда и хидроелектране Крупа 1 и 2.

- У току је уређење изворишта Гашића врело одакле ће се водом снабдијевати готово сва насеља, па и најугроженије село Леденице. На прољеће ћемо завршити пут дуг шест и по километара којим ћемо повезати село Рацун са селом Сурјаном, чиме ћемо направити најкраћу везу Бање Луке и Мркоњић Града - каже нам предсједник Савјета мјесне заједнице Крупа на Врбасу Драшко Илић.

Према његовим ријечима, интензивно се обнавља манастир Светог пророка Илије и Црквe брвнаре из 16. вијека.

Локални поштар са десет година радног стажа у Словенији Ђоко Станојчић подржава улагања у Крупу на Врбасу, али додаје да још много тога треба урадити за мјештане тог краја.

- У Крупи не ради ниједна продавница меса, обуће, сервис за кућанске апарате, фризер, стоматолог, него се за све мора превалити 23 километра до Бање Луке - објашњава поштар Ђоко.

У овом живописном мјесту, гдје се понорница Крупа улива у Врбас, на чијим таласима задовољство преко љета налазе љубитељи спортова на води, па сликари и вајари, параглајдери и ходочасници, јесени полако попушта зими. Сада је посјетилаца мало, а монотоније и досаде превише.

■ Текст и фото Р. МИЛОВИЋ

Ријека Крупа: Инспирација бројним умјетницима

НАУЧНИ СКУП О ЈОВАНУ СТЕРИЈИ ПОПОВИЋУ

ДА СЕ СРБИН УМОМ ПРОБУДИ

Истакнуто да Стерија није био само велики комедиограф, већ и просвјетитељ, пјесник, реторичар, преводилац. Говорили професори бањолучког Филозофског факултета и Академије умјетности

БЕОГРАД - У свечаној сали Српске академије наука и уметности јуче је настављен велики научни скуп о великом српском драмском писцу, пјеснику и просвјетитељу Јовану Стерији Поповићу, на којем учествује више од 50 еминентних научних радника, писаца, публициста, књижевних теоретичара, лингвиста и театролога.

На четвртој пленарној сједници, одржаној јуче послије подне, веома запажена излагања имали су професори бањолучког Филозофског факултета др Младенко Сајак, који је говорио о поетици укрштања у поезији Стерије Поповића, др Младен Шукало, који је поднио реферат на тему „Имагинарно у Стеријином дјелу", те мр Душко Певуља („Иманентна поетика Јована Стерије Поповића").

Првог дана научног скупа, међу осталим учесницима, говорио је и професор Академије умјетности у Бањој Луци др Зоран Ђерић, чији је реферат носио назив „Симпатија и антипатија, или чудновата болест, комично олакшање у брачној тетралогији Јована Стерије Поповића".

- Послије недавног скупа у Паризу, на Универзитету Сорбона, ријеч је о највећем научном скупу посвећеном Стерији Поповићу. Стерија је, без сумње, личност која је заслужила један овако репрезентативан скуп, јер је иза себе оставио веома богат умјетнички и просвјетитељски опус - рекао је за наш лист др Зоран Ђерић.

Он је подсјетио да је Стерија био не само велики српски комедиограф, „отац српског позоришта", него и значајан пјесник, реторичар, преводилац и, уопште, врло истакнута личност политичке и друштвене сцене свога доба.

- На овом научном скупу личност и стваралаштво Стерије Поповића биће освијетљено из више аспеката. Сматрам да је и по броју и по референцама учесника, и по квалитету приложених радова, овај научни скуп велики догађај за српску науку и културу - рекао је Ђерић.

Велики научни скуп, који организују Српска академија наука и уметности и Музеј позоришне уметности Србије, уприличен је поводом 200 година од рођења и 150 година од смрти истакнутог српског комедиографа.

Отварајући скуп, који је финансијски подржало Министарство културе Србије, предсједник САНУ Никола Хајдин казао је да је Стерија за својих 50 година „урадио као да је живио неколико дугих људских живота".

Академик Хајдин је подсјетио да је Стерија просвјетитељ, који је живот посветио „оснивању културних, научних, умјетничких и образовних институција, раду на образовању, просвјећивању и моралном уздизању народа".

- Стеријин став био је да улога писца није у томе да народу ласка, него да му говори истину. Његов је задатак да „лијечи род", а циљ да се Србин „умом пробуди". Стерија је цио живот посветио том циљу, а у истој функцији је била и његова идеја о оснивању „Друштва српске словесности" 1841. године, које и данас постоји као Српска академија наука и уметности - подсјетио је Хајдин.

Више угледних референата на научном скупу у Београду истакло је да је Јован Стерија Поповић, премда га потомство слави као „оца српског позоришта", био и велики пјесник, а да у посљедње вријеме пажњу модерних критичара све више привлачи и Стеријина проза.

Научни скуп „Јован Стерија Поповић 1806-1856-2006" трајаће до петка, а сви поднесени реферати и дискусије наћи ће се у посебном зборнику који ће приредити САНУ.

■ Г. МИХАЈЛОВИЋ

Поставка костима: Дио изложбе посвећен оцу српског позоришта

ИЗЛОЖБА

- У уторак навече отворена је грандиозна изложба посвећена Стерији. Ауторке изложбе су Олга Марковић и Ксенија Радуловић, а међу експонатима се могу видјети и декрети које је Стерија писао руком, рукопис његове Аутобиографске скице и одломци из неких његових представа, те костими - рекао је Зоран Ђерић. Он је нагласио да су отварање изложбе употпунили глумци Мирјана Карановић и Предраг Ејдус, а да је Стеријино дјело на изложби приказано помоћу нових технолошких медија, што је у складу са његовим реформаторским духом.

ДОДИЈЕЉЕНА НАГРАДА „ЂОРЂЕ ФИШЕР"

Докторова шаљива дијагноза

НОВИ САД - Сатиричар Слободан Симић пети је добитник угледне награде „Ђорђе Фишер", саопштило је Друштво књижевника Војводине, које и додјељује ову награду, преније су агенције.

Жири, у којем су били Нинус Несторовић, Душан Војводић и Селимир Радуловић, једногласно је одлучио да награда „Ђорђе Фишер" припадне Симићу, истичући да је он као психијатар „један од најпозванијих да постави дијагнозу болесном друштву".

- Симић не само да је поставио дијагнозу, већ уз помоћ својих сатиричних прича и афоризама покушава да те болести и лијечи. Терапија му је горка, али прија и за срце и за душу - наводи се у саопштењу жирија.

Слободан Симић је рођен 1963. године, а сатиром се почео бавити почетком посљедње деценије прошлог вијека. До сада је објавио четири књиге афоризама („Најцрње је црвено", 1992; „Ратни профитер", 1994; „Вози Мишко", 1998. и „Изабрани афоризми", 2003. године), и три књиге сатиричних прича („Приче без поуке", 1995; „Брод пацова", 1999. и „Незаштићени сведок", 2006). Уз то, приредио је и двије антологије афоризама, те књиге сјећања на сатиричаре Владана Сокића и Милана Никитовића.

Симић је добитник више награда из области хумора и сатире, међу осталима награда „Радоје Домановић", „Јован Хаџи Костић" и „Владимир Булатовић Виб". ■

ЗБИРКА МИЛОРАДА ЂУРЂЕВИЋА

Од извора до извора

ДЕРВЕНТА - Српски књижевни клуб „Вихор" из Дервенте богатији је за још једну књигу Милорада Ђурђевића, овога пута под називом „Од извора до извора", а у издању „Српске књиге" из Руме.

Ово је шеста самостална збирка Милорада Ђурђевића. Главни уредник је Добрица Ерић, па је на тај начин Милорад Мишо Ђурђевић прешао границе Републике Српске и уписао се у едицију „Српски писци", заједно са пјесницима са оне стране Дрине, након што је постао члан Удружења књижевника Републике Српске.

Овај пјесник љубавне лирике не посустаје у стварању нових пјесама, у којима открива своју дубоку раскош кроз поимање лијепих страна живота.

Предмет његовог посматрања је породица, која живи у складу и хармонији. Својим пјесничким изразом, стиховима о себи и за све око себе, он је само персонификација оног што се збива у животу сваког човјека. Као пјесник и писац жели да изрази љепше стране живота, јер свима је доста тешкоћа и мука. ■ С. П.

БАНСКИ ДВОР КУЛТУРНИ ЦЕНТАР

Промоција збирке „Руике"

БАЊА ЛУКА - У вијећници Банског двора Културног центра вечерас у 19 часова биће промовисана књига „Руике", изабране пјесме аутора Милоша Милојевића.

Организатор ове књижевне вечери је Удружење књижевника Републике Српске - Подружница у Бањој Луци, које је и издавач дјела, а о књизи ће да говоре проф. др Миљко Шиндић, књижевници Здравко Кецман и Александра Чворовић. ■ Б. В.

ОТВОРЕН БЕОГРАДСКИ САЛОН НАИВНЕ И МАРГИНАЛНЕ УМЈЕТНОСТИ

Пионирски подухват

БЕОГРАД - У згради Министарства културе Србије прексиноћ је отворен Салон наивне и маргиналне умјетности изложбом 70 слика, скулптура и графика из периода 1939-2006. године из збирке Музеја наивне уметности у Јагодини, пренио је Танјуг.

Аутори су Милосав Јовановић, Милан Рашић, Илија Филиповић, Душан Јевтовић, Драгутин Алексић, Сава Секулић, Илија Башичевић, Емерик Фејеш, Милан Станисављевић, Војислав Јакић и други.

- Салоном је наивна умјетност добила своју сталну адресу и будућност у Београду. Ова умјетност је код нас запостављена, а нас веома често на њену изворност, љепоту и снагу подсјећају странци који долазе у наш град - истакао је министар културе Драган Војадиновић, који је отворио овај салон.

Присутне чланове дипломатског кора, умјетнике и многобројну публику поздравила је директорка Музеја наивне уметности у Јагодини Нина Крстић, која је указала да је за отварање Салона од пресудног значаја био квалитет изложених радова.

Отварање Салона је пионирски подухват и представља још један од значајних доприноса свјетској ликовној сцени у овој области.

Салон је једина установа у Србији која се бави сакупљањем, проучавањем, излагањем, публиковањем, те заштитом дјела наивне и маргиналне умјетности Србије и других земаља, међу којима су Њемачка, Италија, Мађарска. ■

СУТРА УВЕЧЕ У ПАЛАМА ПОЧИЊЕ РЕВИЈА РАНОГ СРПСКОГ ФИЛМА

ПОГЛЕД У ПРОШЛОСТ

На овој манифестацији, која ће трајати до недјеље, биће приказано петнаестак остварења, снимљених у српској продукцији у периоду од 1914. до 1943. године

ПАЛЕ - У организацији „Срна филма" и Кинотеке Републике Српске, сутра увече у 19 часова, у Парохијском дому у Палама, биће отворена Ревија раног српског филма.

На овој манифестацији, која ће трајати до недјеље, биће приказано петнаестак остварења, снимљених у српској продукцији у периоду од 1914. до 1943. године.

Ревију ће отворити репортажа „Атентат на аустроугарског престолонаследника Франца Фердинанда у Сарајеву", снимљена 1914. године, о догађају који је промијенио ток свјетске историје. Послије ње биће приказано документарно остварење „Свечано освећење спомен-костурнице у Прњавору 5.11.1922", а свакако најзанимљивији филм прве вечери ревије биће „Прослава ратника јужне Србије у Скопљу", снимљен 1934. године. Највећа вриједност овог изванредног филма су тонски забиљежени говори генерала Милана Недића и познатог књижевника и режисера Станислава Кракова.

Посљедња два филма, која ће бити приказана сутра, у термину од 19 часова, јесу „Звона у брдима" и „Пут џинова", снимљени 1934, односно 1939. године.

Од 21 час Паљани ће моћи да погледају два српска играна филма - „Грешницу без греха" Косте Новаковића, из 1930. године, и „Авантуре доктора Гагића" Александра Черепова, снимљен двије године касније.

У суботу, од 19 часова, љубитељи филма имаће прилику да виде документарни филм из 1932. године „Кроз наше Косово" и чувено документарно-играно остварење Косте Новаковића из 1939. године „Прослава 550. годишњице Косовске битке". Послије ових, у 21 час услиједиће пројекције два играна филма Јосипа Новака - „Рударева срећа" и „Све ради осмеха", реализованих 1929, односно три године раније.

Посљедње вечери Ревије раног српског филма, у недјељу, од 19 часова биће приказан дугометражни туристички филм „Под југословенским небом" Миодрага Мике Борђевића из 1936. године и кратки звучни филмски запис о боемима београдске Скадарлије под називом „Наши омиљени умјетници Мијат Мијатовић и Пеција Поповић први пут у тонском филму", снимљен 1933. године.

Ревију раног српског филма у Палама затвориће први српски звучни играни филм „Невиност без заштите", снимљен 1943. године у режији Драгољуба Алексића и 16-милиметарска репортажа у боји из 1940. године „Вежбе инжењеријске чете у лето 1940".

Ова филмска манифестација биће организована уз свесрдну помоћ Југословенске кинотеке из Београда.

■ С. ШЕКАРА

„Пут џинова": Филм о бициклистичкој трци око Србије

ОДРЖАН КОНЦЕРТ БАЊОЛУЧКЕ „МУЗИЧКЕ ШКОЛЕ" ВЛАДО МИЛОШЕВИЋ

ПРОФЕСОРИ ПРЕД УЧЕНИЦИМА

Наступ, на којем се представило тридесетак професора на различитим инструментима, пратило неколико стотина људи

БАЊА ЛУКА - Професори Музичке школе „Владо Милошевић" наступили су прексиноћ на позорници препуне концертне дворане Банског двора Културног центра.

Концерт, на којем се публици представило тридесетак професора, отворили су сопран Анђелка Јокић и баритон Дејан Хераковић, који су уз клавирску сарадњу Јасне Ђуровић извели дует Фигара и Сузане из Моцартове опере „Фигарова женидба".

- Драго ми је што су овакви наступи професора постали традиција у нашем граду, те што изазивају велико интересовање публике. Овај концерт је био респектабилан у сваком погледу - у погледу одабира репертоара, извођачког нивоа, те шароликости у жанровском изразу - истакао је за „Глас Српске" директор Музичке школе „Владо Милошевић" Немања Савић.

Наступ, на којем су били заступљени различити стилски правци, пратило је неколико стотина људи. Концертна дворана Банског двора Културног центра била је претијесна за све оне који су жељели да уживају у овом традиционалном наступу професора.

У концертној дворани: Чаролија клавира, виоле и флауте

(Снимио Р. ОСТОЈИЋ)

Посјетиоцима, који нису штедјели дланове, представила се и виолинисткиња Наталија Кнежевић, као и Лазар Радоја, који је на клавиру извео „Октобар" из циклуса „Годишња доба", чији је аутор Чајковски. На позорници Банског двора нашли су се и флаутисткиња Сунчица Лончар, као и Мирјана Бубић, која свира виолу и пијанисткиња Маја Грумић. Овај трио извео је овом приликом Иберову нумеру „Deux interludes".

Публици различитих старосних доба представиле су се и пијанисткиње Ивана Рашета и Горица Мирјанић, као и клариниста Борис Дукић. Хармоникаш Дамир Јованић, те пијанисти Жељка Јованић и Марија Шестић, такође су наступили на овом концерту.

- Мислим да је сјајна идеја организовање концерта на којем наступају професори. На тим наступима ужива и „обична публика", а нарочито ученици, који овом приликом могу свашта и да науче - истакао је посјетилац Горан Јаворац, који додаје да је највише уживао док је на позорници била виолинисткиња Наталија Кнежевић.

На концерту је учествовала и њена колегиница Јасмина Перкић, уз клавирску пратњу Динка Благојевића, те гитаристи Александар Рађеновић, Бобан Аџић и Сандра Сантрач. Традиционални наступ професора био је идеална прилика да се публици представе и сопран Каролина Михајловић, виолинисткиња Александра Переула, пијанисткиње Маја Гвозден и Сања Зелић - Чолић, те Дејан Ђорђевић, који свира контрабас. ■ **Б. ТРНИНИЋ**

МОТИВАЦИЈА

- Концерт је на најбољи начин потврдио настојање, како професора, тако и управе школе, да својим личним примјером мотивишу ученике, како би и они сами достигли више извођачке нивое - наглашава директор Музичке школе „Владо Милошевић" Немања Савић.

ПРЕМИЈЕРЕ НА БАЊОЛУЧКИМ ВЕЛИКИМ ПЛАТНИМА

Злочин због мириса

БАЊА ЛУКА - Љубитељи добрих трилера од данас могу у мултиплексу „Козара" да гледају филм Тома Тајквера под називом „Парфем - Хронологија једног злочина", док се у „Паласу" почиње приказивати хорор остварење Кортнија Соломона „Опсједнутост".

У „Парфему" улоге тумаче Бен Вишоу, Алан Рикман, Рејчел Хард - Вуд, Дастин Хофман...

У јужној Француској, 1766. године, маса се окупила како би присуствовала смртној казни мајстора за парфеме Жан-Батиста Гренуила, који је убијао дјевојке да би направио савршен парфем.

Жан до треће године није знао ни да говори ни да хода, али је посједовао изузетно чуло мириса. Током своје прве посјете Паризу, у вртлогу градских мириса, вјетар носи најизузетнију арому коју је Гренуил икада осетио. Опчињен, прати мирис док не дође до прелијепе дјевојке, коју убија. Његово животно дјело ће постати потрага за том аромом. У том болесном трагању, он убија тринаест дјевојака, како би дошао до свог савршеног парфема....

Доналд Сатерленд и Сиси Спејсек предводе филмску екипу у „Опсједнутости". Филм је настао према наводно истинитом догађају на почетку 19. вијека када је дух убио човјека, што иначе није уобичајено код парапсихолошких феномена. У овом хорору нема низања безразложних убистава, већ се читава прича базира на атмосфери пријетње нечег страшног и непознатог... ■ **Б. Т.**

„Лабудово језеро": Руси прихваћени са одушевљењем

ЗВИЈЕЗДЕ БОЉШОГ ТЕАТРА У БЕОГРАДУ

Бајка о љубави

БЕОГРАД - У препуној великој дворани Центра „Сава" прексиноћ је наступио ансамбл чувеног руског „Бољшог театра", који је овом приликом извео балет „Лабудово језеро" Петра Илича Чајковског, пренио је Танјуг.

Овај балет слови за својеврсну бајку о љубави, која деценијама истрајава на позоришним сценама широм свијета.

Београђани су извођење „Лабудовог језера", без кога се не може замислити озбиљан балетски репертоар, наградили бурним аплаузом, нарочито солисте који су играли роле црног и бијелог лабуда - Одете, Одилије и принца Зигфрида.

Послије премијерног извођења у Москви 1877. године, „Лабудово језеро" није било прихваћено с нарочитим усхићењем, али је у новој верзији, коју су балетски уобличили Лав Иванов и Маријус Петипа, представа почела да плијени пажњу публике.

„Бољшој театар", познатији као Руски царски балет, 1994. године је основан на иницијативу чувене руске балерине Маје Плисецкаје. Ансамбл чини 40 играча, који потичу из најбољих балетских школа из Москве, Санкт Петербурга и Перма.

Многе чувене руске балетске звијезде сарађују са овим ансамблом, а међу њима су Људмила Семенијака, Јуриј Посоков, Татјана Чернобровкина, Дмитриј Забабурин, Патрик Дипон и други.

Синоћ су се београдској публици представили балетом „Успавана љепотица". ■

ТАМБУРАШКИ ОРКЕСТАР БАЊА ЛУКА

ТАМБУРИЦЕ НИКАД ДОСТА

Са једног од концерата: Највећи овогодишњи успјех сребро у Панчеву

БАЊА ЛУКА - Тамбурашки оркестар из Бање Луке, под диригентском палицом Здравка Ћосића, ове године се представио на 42 концерта, а до краја године имају у плану да одрже још два наступа.

- Нису сви концерти исте тежине, због тога ћу издвојити најзначајније, а то је наше представљање у Француској на Европском фестивалу музике, те гостовање у Италији на студентском фестивалу - рекао је за наш лист диригент Тамбурашког оркестра Здравко Ћосић.

Он каже да фестивали у Француској и Италији нису били такмичарског карактера, али доказ да су се добро представили је позив за гостовање наредне године на три фестивала музике у Француској, те поновни позив за представљање на Студентском фестивалу у Италији.

- Највећи успјех је било такмичење у Старчеву код Панчева, гдје смо у новембру освојили друго мјесто у конкуренцији 13 тамбурашких оркестара - истакао је Ћосић.

Ћосић каже да композицијама које изводе првенствено представљају Бању Луку, потом композиције карактеристичне за Републику Српску, а уколико гостују у иностранству, свирају и музику из Србије, Словеније и других земаља.

На прољеће наредне године Тамбурашки оркестар има у плану цјеловечерњи самостални концерт са вокалним солистом Станимиром Петровићем.

Тамбурашки оркестар броји 27 чланова, а са њима наступа пет вокалних и четири инструментална солиста. Оркестар се финансира из буџета града Бање Луке, који им је ове године одобрио 31.000 марака. ■ **Б. ВЕЛЕНДЕЧИЋ**

ХУМАНОСТ

У хуманитарне сврхе организујући концерте, ове године су прикупили преко 5.000 марака за Дом културе „Вељко Чубриловић" из Градишке, који је страдао лани у пожару. Прошле године су за обнову Хиландара прикупили више од 15.000 марака.

БРОЗОВА ХАЈКА НА БРАНКА 22.

Ћопићеве невоље због сатиричних прича

КАЗИВАЊА САВРЕМЕНИКА

ДАНАК ЦРВЕНИМ ЂАВОЛИМА

„Бранко је скоком с моста у лету описао време у којем смо таворили", каже Брана Црнчевић у „Књизи задушница", истичући да се „дуго, смело и уплашено борио с демонима који су му насељавали душу"

„Пристали сте, друже Ћопићу, да демантујете део свог интервјуа који сте дали у Москви, и нисте то учинили", рекао је Вукашин.

„Тачно, је, друже Стамболићу, да сам обећао да ћу демантовати своју изјаву", рекао је Бранко покајнички, „и ево, баш ту, на тргу Маркса и Енгелса, кажем ја себи, демантуј све. А онда застанем. Питам ја, као себе, а како ћеш то Бранко демантовати, кад си све то рекао. Лако бих ја све демантовао да то нисам рекао. То ме коље".

Ћопић, иначе, није долазио на партијске састанке „Јежа", и што би? Један аквизитер одушевљен неочекиваним сусретом са Бранком био је радознао и одушевљен.

„Може ли се знати, друже Ћопићу, шта је партија тражила да демантујете?" „Рекао сам да је Оскар Давичо штука коју партија пушта у књижевни рибњак, а зна се шта штука ради другим рибама. Већ сам рекао другу Стамболићу да бих ја то одмах демантовао да ми се то није, рецимо, омакло. Разумијеш, друшкане. Не можеш рећи да ниси рекао оно што си рекао. Неко то уме, ја не умијем".

Порука Пери

Непопустљиви Ћопић искључен је из СКЈ. Рекао је, кобојаги огорчено, да ће се ако је потребно жалити самом Конгресу партије. А онда се још једном обратио Вукашину Стамболићу.

„Видите, друже Стамболићу, шта мене брине", рекао је Бранко као онако узгред, „Добијем позив да читам за дјецу у Сремској Митровици, спреман сам да одем, а одатле стиже телеграм: не долази, друже Ћопићу, кречи се сала. Ја повјерујем. Добијем позив из Косовске Митровице, а јуче ми стигне телеграм: не долази, друже Ћопићу, кречи се сала. Можете ли ви, друже Стамболићу, да ми кажете докле ће трајати то кречење?"

Кад се све завршило Бранко, Танасије Младеновић, песник Душан Костић који нам се однекуд прикључио, и ја, присели смо у „Безистан".

Бранко је частио. „Ви мене частите кад вас буде истјерало из партије", рекао је.

Узгред ме је Бранко упитао могу ли, а да то не покажем свом Главном уреднику Љубиши Манојловићу да објавим у „Јежу" његову песмицу од два ретка. Могу, рекао сам.

Записао ми је руком наслов и два ретка.

Бележим Бранкову песму по сећању. Два друга - Живели Ђоко и Перо, били су пријатељи вељи /Први се удавио у Сутјесци, а други у фотељи.

Бранко Ћопић: Дуго је тражио другу и ведрију страну живота

Цртеж: Ранко Гузина

Кад је Бранкова ругалица објављена у „Јежу", јавио се Вукашинов ујак Пера и жестоко прекорио Љубишу због дивервзије.

Чини ми се да су Бранко, Пера и Љубиша знали Ђока који се удавио у Сутјесци. Ја сам препознао Перу, и обрадовало ме је што му је Бранко послао поруку преко „Јежа".

Када сам упознао Ћопића био сам и луд и млад. Сад ми је дакше, нисам више млад. Дуго ми је требало да прихватим да је Андрићева „Проклета авлија" књига која описује прошло, садашње и будуће време. Баш као и „Мртви дом" Достојевског. Причињавало ми се да је Андрић, поготово кад је добио Нобела, дужан да напише младалачки смелу књигу којом би ударио престанац неподношљивом времену у којем смо живели. И више од тога; веровао сам да је неопходно да буде бунтовник као Че Гевара. Михиз се својски трудио да обеснажи моје љутите примедбе на понашање великих писаца. Нисам хтео да разумем Крлежу који је бранећи име и славу пристајао на све. Очекивао сам да велики Мирослав опише баруштину у којој смо се давили.

Упркос Михизовим порукама нисам разумео истину да Андрић и Крлежа плаћају данак црвеним ђаволима у предсобљу пакла и да је несрећни Бранко већ био у паклу из ког ће побећи на мост који ће, кад с њега скочи на бетон, понети његово име.

Београдске улице свих великана, краљева, народних хероја и уметника праве се важне својим именима са мање разлога од моста који је понео Бранково име.

Бранко је скоком с моста у лету описао време у којем смо таворили.

Али тада, пре скока, нервирала ме је Ћопићева чудна ведрина коју су алкохол и параноја већ водили за руку. Причињавало ми се да је прихватио хедонизам. Понекад би, тек да забави слушаоце, вадио из мрака новчаника хартијице на којима је белешкарио записе из провинцијских клозета. „Ј... међед чапљу, па јој сузе капљу", чита Бранко и приписује тај стих Анониму из Приједора, дивећи се чови који је спарио међеда и чапљу.

Нисам видео да Бранко очајнички тражи другу и ведрију страну живота који га је мучио.

Броз је Бранка Ћопића изручио опасној врсти људи, земљацима и удбашима који су му пресецали ноћ телефонирањем, ђубрећи његов страх политичким и другим простаклуцима. Упркос томе Бранко се дуго, и смело и уплашено, борио са демонима који су му насељавали душу.

Сви писци старије генерације са дивљењем препричавају разговор два писца револуционара, Бранка Ћопића и Скендера Куленовића.

„Не дај Боже Нијемаца", рекао је Бранко Скендеру, „би ли се ти Скендерчино одметнуо у шуму да сад наиђу Нијемци", упитао је аутор „Марије на Пркосима" творца песме о мајци Кнежопољки.

„Не бих, богме, отишао ни у парк, а некмоли у шуму", рекао је Скендерчина.

„Ја сам ти даље одмакао, мој Скендерчино, овога пута бих сарађивао са Нијемцима.

Михиз и нико други

Знам, не би то учинили, али лепо су то рекли, слава им обојици!

Исповедам свој давни грех према Бранку Ћопићу који је на лицу места, обеснажио Михиз, онако првосвештенички.

Слободан Стојановић измолио је од Ћопића да дозволи ТВ драматизацију своје „Осме офанзиве". Ћопић је захтевао да Михиз обави тај посао. „Михиз и нико други", рекао је.

Нашли смо се за истим столом испред „Српске кафане" Ћопић, Михиз, Слоба Стојановић и ја. Ћопић се, онако узгред, пожалио да ће, упркос томе што га надзиру Удба и Енкаведе, Џија и Мосад, ући у посао ако се Михиз прихвати драматизације.

Михиз се кобојаги нећкао, премда му је Бранково поверење годило.

Присетио сам се да је Бранко одбио да дође на Издавачки савет „Јежа" кад је Броз говорећи у Зрењанину о драми „Кад су цветале тикве", овако узгред поменуо и „Јеж" као порнографски листић. Председник Савета Гроздана Пенезић Зина замолила ме је да позовем Ћопића на Савет.

Бранко се изговорио прехладом и у телефонску слушалицу мени, и ко зна коме, рекао да неће доћи.

■ **(Наставиће се)**

ДОГОДИЛО СЕ НА ДАНАШЊИ ДАН

43. п.н.е. - Умро је Марко Тулије Цицерон, римски политичар, писац и чувени говорник.

1815 - Стријељан је Мишел Неј, најчувенији Наполеонов маршал. За заслуге у одбрани Француске, у вријеме реставрације Луја Осамнаестог добио је титулу пера (1814). По повратку Наполеона у марту 1815. (Наполеонових Сто дана) вратио се у његову службу и командовао гардом у бици код Ватерлоа. Послије Наполеоновог пораза, ухваћен је у бијегу, оптужен за издају и осуђен на смрт.

Предић

1857 - Рођен је српски сликар Урош Предић, члан Српске академије наука и умјетности, представник академског реализма, мајстор портрета, икона и историјских композиција. Портретисао је готово све истакнуте личности Србије крајем 19. и прве половине 20. вијека и израдио више од хиљаду икона.

1914 - Скупштина Србије усвојила је у Нишу у Првом свјетском рату Декларацију о уједињењу јужних Словена у заједничку државу. То је било први пут да српска влада југословенско уједињење поставља као приоритетан циљ српске државне политике.

1941 - Јапански авиони напали су америчку поморску базу у Перл Харбуру на Хаваји ма и уништили велики број авиона и бродова, што је убрзало одлуку САД да се укључе у Други свјетски рат.

1941 - Велика Британија је у Другом свјетском рату објавила рат Мађарској, Румунији и Финској, земљама које су као чланице Тројног пакта учествовале у агресији на СССР.

1946 - Скупштина ФНР Југославије донијела је закон о национализацији којим су обухваћена сва већа приватна предузећа. Тиме је ликвидиран и инострани капитал, који је у индустрији и рударству предратне Југославије учествовао са око 50 одсто.

Чанг Кај Шек

1949 - Чанг Кај Шек је на острву Тајван, гдје је са остацима своје војске побјегао након пораза од Народноослободилачке армије Кине, прогласио државу и установио владу.

1965 - Васељенски патријарх Атенагора Први и папа Павле Шести укинули су међусобну екскомуникацију двије цркве којом је 1054. почео раскол двију хришћанских цркава.

1970 - Убједљива побједа на изборима у Источном Пакистану Авамилиге, поборника аутономије Бенгала (касније Бангладеш), довела је до дубоке кризе између Источног и Западног Пакистана, која је наредне године ескалирала у грађански рат.

1971 - Совјетска васионска капсула почела је да шаље радио и телевизијске сигнале с Марса.

1974 - Кипарски предсједник архиепископ Макариос Трећи тријумфално је дочекан на Кипру који је напустио 15. јула 1974. послије државног удара. Преврат на Кипру организовали су грчки официри, али нису успјели да задрже власт.

1975 - Индонежанска армија је ушла у Источни Тимор гдје је, након укидања тровијековне португалске колонијалне власти, избио грађански рат.

1985 - Умро је енглески писац Роберт Грејвс, истраживач грчке и јеврејске митологије, који је свјетски углед стекао историјским романом „Ја, Клаудије" и дјелом „Грчки митови".

Грејвс

1988 - Совјетски предсједник Михаил Горбачов објавио је у УН унилатерално смањење совјетских трупа, тенкова, борбених авиона и артиљерије.

1988 - У земљотресу у Јерменији погинуло је више од 25.000 људи, 12.000 је повријеђено, а пола милиона остало без домова. Уништено је десет одсто јерменске индустрије.

1992 - Влада Индије забранила је фундаменталистичке покрете послије нереда у којима је погинуло најмање 400 Хиндуса и Муслимана. Током нереда разорена је џамија у Ајођи.

1993 - Умро је Феликс Уфуе Боањи, први предсједник Обале Слоноваче од стицања независности 1960. и једини афрички предсједник који је 33 године непрекидно био на власти.

1995 - Сонда с америчког васионског брода „Галилеј" је ушла у атмосферу Јупитера и 75 минута слала податке прије него што се распала.

1996 - Предсједник Алжира Лијамин Зеруал озаконио је својим потписом уставне реформе којима се забрањују политичке партије засноване на религији.

1997 - Након неуспјелих избора у септембру, у Србији су поновљени избори за предсједника Републике на којима поново ниједан кандидат није добио потребну већину гласова. У други круг су ушли кандидати Социјалистичке партије Србије Милан Милутиновић и Српске радикалне странке Војислав Шешељ, а за предсједника је 21. децембра изабран Милан Милутиновић.

2001 - У грађанском рату у Авганистану Талибани су предали своје посљедње упориште Кандахар.

2005 - Хашки бјегунац, хрватски генерал Анте Готовина, ухапшен је у Шпанији на Канарским острвима. Он је био у бјекству од јула 2001. због оптужби Хашког трибунала за злочине против човјечности над Србима током војне операције „Олуја". ■

ПРЕДУХИТРИТЕ ПРВЕ МРАЗЕВЕ

ПАУЗА ЗА ЦВЈЕТАЊЕ

БЛИЖИ се вријеме првих мразева, а с мразом долази и немогућност да цвијеће остане на прозорима, балконима и у вртовима. Зато треба водити рачуна да се биљке заштите од измрзавања.

У октобру и новембру могли сте да извадите луковице гладиола. Претходно је требало провјерити да ли су сазреле, а то се познаје по томе што се младе луковице лако одвајају од матичних. Луковице гладиола треба вадити само када је земљиште просушено. Стабло треба исјећи на три до пет центиметара од луковице, а затим сложити танак слој луковица у сандучиће и оставити их на промајном мјесту заштићеном од падавина.

Мушкатле такође треба припремити за зиму. Ако их остављате у саксијама, смјестите их на погодно мјесто, гдје се температура креће око девет степени. Уколико мушкатле вадите из земљишта, отресите их и вежите канапом изнад жилног система.

Тако припремљену мушкатлу однесите у подрум и објесите о таваницу са жилама окренутим нагоре. При томе добро пазите да постоји растојање између биљака. У подруму мушкатле треба да остану до пољећа, то јест, до половине априла, док не прође опасност од мразева.

Кане се, међутим, не смију заборавити. Најкасније до средине октобра требало би им помоћи да презиме. Надземно стабло се одсијецањем скраћује на око 10-15 центиметара. Затим их треба извадити из земље, просушити, очистити и поређати у нешто дубље сандуче. Овакав сандук треба унијети у суву, провјетрену, прохладну просторију, гдје се температура не спушта испод четири степена.

У јесен је најбоље садити украсно шибље. Оно које сте посадили у пољеће треба орезати да би се успоставила равнотежа између подземног и надземног дијела.

Фуксије спремите до пољећа у свијетлу просторију заштићену од смрзавања и оставите их у сандучиће готово суве. ■

МЕЂУРЈЕЧЈЕ - САСТАВЦИ, БОСАНСКОХЕРЦЕГОВАЧКИ „САН МАРИНО" У ОКРИЉУ СРБИЈЕ

ОСТРВО У ЗЕМЉИ ЧУДА

Подручје на коме се налазе Међурјечје и Саставци је попут неког усамљеног и изгубљеног острвцета. Саставци припадају БиХ и Републици Српској, а свуда око њих је Србија. Све је овдје специфично и помијешано, каже Слободан Луковић

Слободан Луковић: Показује на поток којим се пружа међудржавна граница

ДА је Босна и Херцеговина земља чуда и парадокса какви се срећу мало гдје у свијету одавно је ваљда јасно свима, сем нама који ту живимо. Свакодневица је ипак, учинила своје.

Један, од најнеобичнијих комадића на брдовитом Балкану, који би вјероватно збунио и Алису да је којим случајем ту „залутала", је специфично подручје које административно припада Републици Српској и БиХ, а практично се налази у Србији. Звучи збуњујуће, али тако и изгледа.

До нашег одредишта, Међурјечја, односно Саставака долази се регионалним путем из Рудог према Прибоју. Одмах по изласку из овог града, након преласка жељезног моста преко Лима, већ смо крочили у Србију!

Настављамо даље „час кроз Србију, а час кроз Републику Српску и БиХ", прелазећи невидљиву и неозначену границу између двије данас сусједне земље, а некад републике у заједничкој и великој Југославији.

Након десетак километара вожње чека нас још једно, овај пут далеко веће изненађење. На раскрћу у Устибару, гдје се некада десно скретало за Пљевља, стоје два контејнера са рампом. Први гранични прелаз. Граничар Државне граничне службе БиХ љубазно нас пита куда идемо, а ми додајемо: „У Међурјечје и Саставке...".

- Само напријед, око четири километра, не можете промашити. Кад наиђете на србијански пункт они ће вам боље објаснити - казује граничар.

Тамо, на другом пункту дају нам додатне упуте, па чак и опис људи којима смо се најавили. Познанство не познаје границе. Настављамо асфалтним путем територијом Србије и улазимо у Саставке, питомо мјесташце уз ријеку Лим.

Љубазно се одазвао нашој молби да мало прошетамо овим, такозваним БиХ „Сан Марином" који се данас налази у крилу Србије.

- Овдје се ради о територији, која је попут неког усамљеног и изгубљеног острвцета, од неких четири квадратна километра, која припада БиХ и Републици Српској, а све уоколо је Србија. Све је овдје специфично и помијешано. Ту на овој „босанској" територији Србија је изградила и организовала осмогодишњу школу, коју данас похађа око 50 ђака. Полиција, пошта, телеком, водовод и електродистрибуција, све то припада Прибоју и Србији. Једино су нам све три приватне кафане, те четири од укупно пет приватних продавница, регистроване у Рудом и потпадају под контролу њихових инспектора. И у случају неког озбиљнијег инцидента србијанским колегама асистирају полицаји из Рудог, што је опет специфичан и јединствен случај - вели Луковић.

- Овдје влада нека врста наше унутрашње бесцаринске зоне између србијанског Међурјечја и босанских Саставака, који се дијеле потоком и невидљивом и неозначеном међудржавном границом преко омањег моста. Немамо ни мјењачнице јер нам не требају, обзиром да трговци, угоститељи и све службе примају марке, динаре, и евре наравно - прича Луковић.

ПОТВРДА ЗА СИР

Компликованост живота у Међурјечју и Саставцима покушао је да нам објасни Благоје Ђуровић.

- Ово је потврда за сир мог пријатеља Уроша Василића, која је издата у мјесној заједници Међурјечје. Она му је неопходна како би сир који производи превезао дјеци у Прибој. Да нема ње на овим силним пунктовима и границама морао би платити царину - казује Благоје Ђуровић.

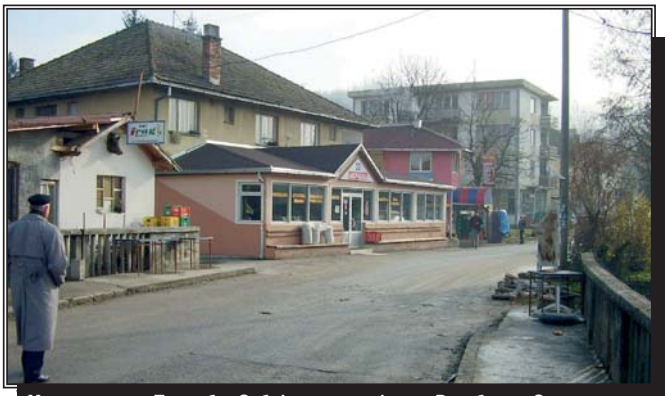

Мост-граница: По 'леб у Србију, а по млијеко у Републику Српску

Он додаје да на овом подручју живи осамдесетак домаћинстава, већином усмјерених према Прибоју и његовој индустрији.

- Након ове приватизације људи остају без посла и полако се враћају, али млађи ипак све чешће одлазе. Алтернатива је пољопривреда која се полако враћа као основно занимање, али ту сада у пракси настају бројни проблеми због ових силних граница. Да би наш пољопривредник изнио свој производ на пијацу у Рудо, или пак усјекао дрва у властитој шуми, мора у мјесној заједници извадити потврду, па преко два гранична прелаза у Устибару, а ако пак хоће у Прибој, онда са истом потврдом преко још два прелаза у Увцу - наглашава Луковић.

Иначе, сви становници Саставака имају двојна држављанства, БиХ и Србије. С друге стране, они из сусједног Међурјечја, које припада Србији, не користе превише право двојног БиХ држављанства, јер им веле не треба.

- Шта да вам кажем, ово је једна велика административна заврзлама која људима ствара огромне проблеме. Сад су се појавили додатни проблеми након одвајања Црне Горе, тако да смо и са те стране угрожени, обзиром да овуда пролази пут за Пљевља. Знамо за бројне безуспјешне преговоре око размјене територија, али ове људе, овдје у Међурјечју и Саставцима, до сада нико ништа о томе није питао. А ако би их питали они су за припајање Србији, или у најгорем случају за неку врсту бесцаринског подручја - појашњава први човјек Саставака Слободан Луковић.

ПОРЕЗ И КОМШИЈЕ

На „граничном мосту" између Међурјечја и Саставака сусрећемо два становника ових сусједних, а практично спојених насеља, Жарка Церовића и Драгана Луковића.

- Живим у Србији, а стотињак метара преко моста ми је имање, за које би општини Рудо требао плаћати порез. То не чиним јер ми још нису доставили никакво рјешење - каже Церовић.

С друге стране Драган Луковић живи у Саставцима, а земља му је одмах преко, на Србијанској страни.

- Кад кренем код браће у Међурјече прелазим ову невидљиву границу, а за земљу, која ми је на србијанској страни, за разлику од комшије Церивоћа, ја плаћам порез општини Прибој, јер су то они, очигледно, боље уредили - примјећује Драган Луковић.

ЛЕГЕНДА

Поузданих и писаних докумената о настанку села Саставци, кажу мјештани готово да и нема. Но ту је легенда према којој је ово мјесто настало крајем 19. вијека када је један босански бег поклонио једној од својих жена око 400 хектара земље у Саставцима. Послије анексије БиХ, 1908. године, и ова енклава, иако потпуно одсјечена од своје матице, припала је Аустроугарској. По завршетку Другог свјетског рата „босанско острво" у општини Прибој ником није сметало. С обзиром на то да је баш на тих 400 хектара центар села, Република Србија је ту изградила школу, станове, амбуланту, станицу полиције, пошту...

Растајемо се након обиласка градилишта прве овдашње цркве, посвећене Светом Петру - митрополиту добробосанском, која се подиже на србијанској страни, гдје се налази и заједничко гробље.

У непосредној близини је велика трафо-станица, из које струја иде и према општини Рудо, те једино привредно предузеће „Стругара", које запошљава десетак радника.

Сврћамо у једну од три кафене, која носи назив „Траг", одмах уз гранични мост, власништво Томислава Дробњаковића.

Он је, иначе, истакнути ловац, предсједник овдашње секције која окупља 44 члана, а кафану је преуредио у прави мали ловачки дом.

Показује нам вриједне трофеје који красе зидове кафане и додаје како ловци ипак овдје имају проблема, не толико због преласка, сада већ три државне границе (БиХ, Црне Горе и Србије), колико због перипетија око потврда за ловачко оружје.

Питамо га како и одакле набавља пиће, обзиром да му је кафана на „Босанској" страни.

- Нормално, из Рудог, са одговарајућим папирима, гдје плаћам и порез. Само, ја овдје флашу пива продајем по 40, а у Рудом угоститељи је цијене 55 динара. Тако сам у неравноправном положају и унапријед губим, мада смо са порезом потпуно изједначени - јада се овај угоститељ.

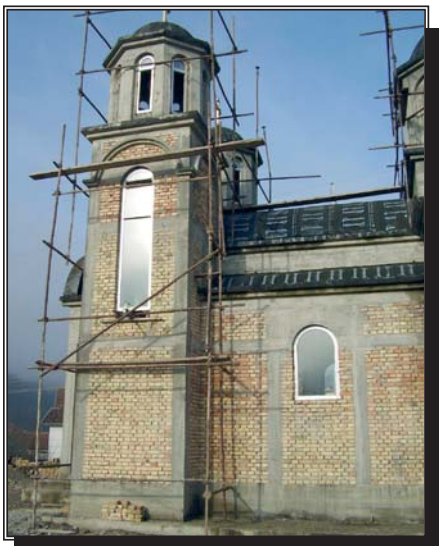

Црква у Међурјечју: Посвећена Светом Петру

Група мјештана на растанку нам добацује: „Пошаљите нам те новине у којима будете писали о нама, јер овдје из Републике Српске не долази никаква штампа, а и ваше телевизијске програме не видимо. Једино кад не ради „РТС 2", онда се види Телевизија Рудо, и то је све што нас медијски веже са „нашом" државом!"

Томислав Дробњаковић: Ловац у три државе

Тражимо секретара мјесне заједнице Мирослава Ґрабовчића, али га не затичемо у канцеларији. Кажу, баш тог јутра хитно је отпутовао за Београд, због болести неког од чланова породице.

У оближњој продавници нас упућују у Основну школу „9. мај" јер, веле, тамо је наставник Слободан Луковић, иначе предсједник мјесне заједнице.

Срећом, затичемо га у тренутку кад је завршавао наставу.

■ Текст и снимци Славко ХЕЛЕТА

„СМЕШИНГ ПАМПКИНС" ПОНОВО СВИРАЈУ

НОВИ АЛБУМ НА ПОМОЛУ

Бубњар Џими Чамберлеин на свом је блогу објавио како је група завршила четири пјесме и још их је доста у припреми

„СМЕШИНГ пампкинс", славни амерички алтернатив рок бенд, након седмогодишње паузе се враћа на сцену албумом који се на тржишту очекује средином 2007. године.

Након што су се 2000. године „заувијек" растали, чланови ове, некад веома популарне групе, одлучили су ипак заборавити речено и обновити сарадњу.

Бубњар Џими Чамберлеин на свом је блогу објавио како је група завршила четири пјесме и још их је доста у припреми.

Ради се, како каже Чамберлеин, о новом приступу музици.

- Продуцент Рој Томас и ја почели смо музику схватати другачије, наиме, постоји пуно тога осим бубњева и гитара што може створити одличан звук - рекао је Чамберлеин.

Нови албум „Смешинг пампкинса" очекује се средином 2007. али они који су упознати са радом групе знају да њихови албуми увијек касне, тако да је нови носач звука реално за очекивати крајем идуће године.

На новом пројекту неће им се придружити гитариста Џејмс Иха. Када је обожаваоцима и колегама рекао због ом, он је то заиста и мислио. ■

„Смешинг пампкинс": Некадашња постава

ПОСЕБНИ ЗАХТЈЕВИ ЏОНИЈА ДЕПА

Џони Деп: Обожава мароканску културу

Џипси приколица

ИАКО је на гласу као приступачна и опуштена особа, Џони Деп зачудио је сараднике, када је на снимању новог Бартоновог филма, „Sweeney Todd", затражио посебну приколицу, већу од уобичајених, дизајнирану у мароканском стилу према његовим идејама.

Иначе обожавалац џипси - кича, Депа је додатно инспирисао Кит Ричардс, упутивши га у културу и боје Марока на снимању посљедњих „Пирата".

Цијена ове радне угоде продуценте је коштала 20 хиљада долара којима се неугледна приколица огрнула у луксузне завјесе, мирис свијећа и пробраног дувана.

Али Деп се ипак није трансформисао у размажену „диву", већ се иза његовог необичног прохтјева крије сасвим друга „порука".

Наводно је истовремено у Лондону боравио и Винс Вон, који је од студија добио кућу иначе „резервисану" за Депа, па је овај одлучио мало „запослити" филмске шефове. ■

УЗ 80 ГОДИНА ФУДБАЛСКОГ КЛУБА БОРАЦ

Звезда за јубилеј и опроштај

КАДА је Борац прије пет година обиљежавао свој 75-рођендан, први су им на томе честитали са београдске „Маракане".

Сад већ давног 21. априла 2001. године фудбалери Црвене звезде прихватили су позив за гостовање у граду на Врбасу.

Том приликом одиграли су ревијалну утакмицу са слављеником, а која је на Градски стадион привукла готово 20.000 гледалаца.

„Црвено-бијели" су за нијансу били бољи и савладали су Бањолучане са минималних 1:0 (стријелац гола био је Јелић у 25. минуту). Овом приликом треба споменути да се на том сусрету од дреса Борца и активног бављења фудбалом опростио дугогодишњи првотимац Милорад Билбија који је био у генерацији из 1988. године која је освојила Куп Маршала Тита када су у финалу добили управо Црвену звезду (1:0).

На фотографији која је снимљена прије почетка меча су капитени два клуба Дејан Илић и Милорад Билбија те арбитри Миленко Дељевић (први с лијева), Душко Вујичић и Слободан Мицев. ■

МИКИ ЂУРИЧИЋ ИСПУНИО ДАВНИ САН

Купио салаш на Фрушкој гори

НАЈВЕЋА звијезда популарног српског риалити шоуа „Велики брат", симпатични Мики из Купинова приликом изласка из куће испричао је у једном интервјуу да би волио да купи салаш у Војводини и да тамо прави ракију и мед до краја живота. Изгледа да ће му се та велика жеља и обистинити.

- Успио сам да купим салаш на Фрушкој гори. Цијели хонорар од једне рекламе потрошио сам на то. То ми је била велика животна жеља. Сад само треба да набавим „веселу машину", то јест машину за прављење ракије и да уживам. Салаш је довољно велики, има воћњак и већ готову кућу. Намјеравам да ускоро набавим и довољан број кошница да бих могао озбиљније

да се бавим производњом меда. Сви траже мој мед. Тренутно не могу да постигнем да га направим толико колика је потражња - каже Мики. ■

УДАЈЕ СЕ БИОНС НОУЛС

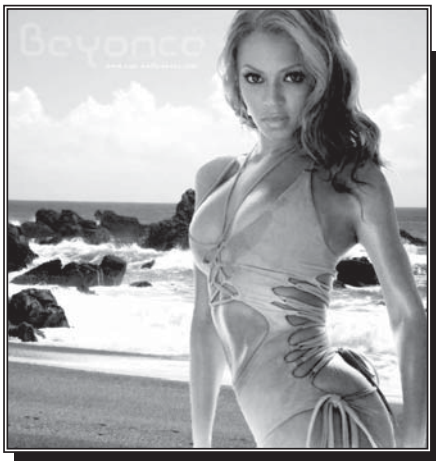

Бионс Ноулс: Једна од најпопуларнијих пјевачица у Америци

Вјенчање на острву

ПРЕМА насловима који су се појавили у америчкој штампи, ритам и блуз звијезда и глумица Бионс и репер Џеј-Зи планирају се овог викенда вјенчати.

Бионс је Џеју организовала четвородневну прославу рођендана која се одржава на јахти усидреној уз обалу Св. Барта.

Извори блиски пару су натукнули како ће на крају прославе јахта одвести све узванике на Карипска острва гдје ће се одржати вјенчање.

Бионс и Џеј-Зи заједно су већ четири године. ■

ДНЕВНИ ХОРОСКОП

Ован 21.3-20.4.
Интересују вас конкретни резултати и могућност за убрзаним предовањем на пословној љествици. Ваш став дјелује разумно, али потребна вам је и нечија подршка. Обратите пажњу на свој стил изражавања. Без нечијег присуства осјећате емотивну празнину. Тешко вам је да изразите своја осјећања и намјере пред блиском особом. Пратите свој „унутрашњи глас" и потребе, опустите се.

Бик 21.4-20.5.
Имате позитиван утицај на своју околину, идеја коју пропагирате потврђује вашу професионалну свијест о заједничким интересима. Покушавате да осмислите добру стратегију и не дозвољавате да вас неко затекне. Радују вас нови догађаји и нечија намјера да вам угоди. Партнер уміје да вам пренесе добро расположење и инспирацију. Важно је да акумулирате позитивну енергију.

Близанци 21.5-20.6.
Неко у вама подстиче креативну радозналост и жељу за новим сазнањем. Прихватите корисну идеју о пословној сарадњи и докажите своје способности на дјелу. Нема потребе да одлажете заједничку акцију. Емотивно задовољство произилази из сусрета са драгом особом. Дјелујете заносно и успијевате да привучете нечију пажњу. Важно је да ускладите своје мисли и осјећања.

Рак 21.6-20.7.
Неко вас наводи на погрешан избор и покушава да ограничи ваш пословни утицај. Нема потребе да улазите у расправу са особом која користи другачија мјерила вриједности. Достојанствено прихватите тренутну позицију. Покажите добру вољу, не можете очекивати да срећан епилог долази сам по себи. Потребно вам је нечије разумијевање. Избегавајте стресне ситуације и ривалске односе.

Лав 21.7-21.8.
Сумњате у нечије намјере и имате још предосјећај у сусрету са одређеним сарадницима. Нема потребе да закључујете на основу првог утиска, сачекајте на пригодан тренутак. Имате довољно искуства да се заштитите од лоших утицаја. Постоји особа која у Вама покреће снажне емоције, усмјерите своје мисли ка заједничким темама. Уживаћете уз блиску особу. Радост срца дјелује љековито у сваком погледу.

Дјевица 22.8-22.9.
Стало вам је да ускладите своје пословне и приватне обавезе. Довољно сте вјешти да остварите своје интересе на различитим странама. Немојте дозволити да вас неко непотребно успорава или да ремети вашу концентрацију. Имате позитиван утицај на нечије расположење. Покажите да се заједничка срећа крије у искреној размјени осјећања. Зрачите позитивном енергијом.

Вага 23.9-22.10.
Пословни договор креће у позитивном смјеру, када постоји подршка и сагласност око уважавања различитих интереса. Важно је да нове догађаје прихватите у оптимистичком стилу, нема разлога да сумњате у нечије пословне намјере. Потрудите се да обрадујете вољену особу на оригинилан начин, добра воља „чуда чини". Пратите своју „идеју водиљу". Уживаћете у лијепим стварима, подстичите код себе позитивно расположење.

Шкорпија 23.10-22.11.
На вама је да оправдате свој пословни углед у ситуацијама које могу различито да се протумаче. Осмислите добар план, уз одређену дозу мудрости и умјешност све може да се подведе под пословни успјех. Задовољство које осјећате у нечијој близини представља добар предзнак. Срећа је достижна, када вас са неким повезују топла осјећања и лијепе мисли. Подстичите код себе романтично расположење и ведар дух.

Стријелац 23.11-20.12.
Нема потребе да оптужујете друге за лошу процјену или свој пословно-финансијски неуспјех. Потрудите се да правилно коригујете своје понашање у складу са заједничким интересима. Партнер вјешто прикрива дно истине, што додатно утиче на ваше нерасположење. Понекад није лако доказати истину, чак и када су све предности на вашој страни. Пријаће вам нека од техника психолошког опуштања.

Јарац 21.12-19.1.
Неко нема довољно разумијевања за ваше пословне идеје. Откривате нове неспоразуме у сусрету са сарадницима, недостаје вам узајамна подршка и разумијевање. Сачекајте да вам неко званично саопшти своју одлуку о пословној сарадњи. Потребно је вријеме, да искристалишете своја осјећања и да профилтрирате мисли. Немојте доносити исхитрене одлуке. Претјерана забринутост се лоше одражава на вашу концентрацију.

Водолија 20.1-18.2.
Налазите се у креативној фази, али неко нема довољно слуха да вам се придружи. Због различитих интересовања и пословних правила која намећу одређени сарадници, морате да прихватите компромис или утјешну варијанту. Избјегавајте љубавну расправу, уздржите се од гласних коментара и критизерских тонова пред вољеном особом. Пријаће вам додатне обавезе, као добар облик радне терапије.

Рибе 19.2-20.3.
Неко оспорава ваш успјех, тако да вас непотребно оптерећује новим тест ситуацијама или додатним условима. Немојте дозволити да нови пословни неспоразуми утичу на вашу концепцију и на креативно расположење. Планирајте сусрет са особом која у вама покреће емотивне таласе, потребан вам је позитиван импулс. Ослоните се на снагу својих осјећања. Важно је да сачувате присебност духа и позитивно расположење.

„БЕОГРАДСКИ СИНДИКАТ" ВЕЧЕРАС У БАЊОЛУЧКОМ КЛУБУ „ИНСОМНИЈА"

ДОНОСЕ СВЈЕЖУ „ГОВЕДИНУ"

Ова група је позната по бескомпромисној критици српске политичке сцене, а праву буру су изазвали управо пјесмом „Говедина"

ХИП-ХОП хитмејкери, чланови групе „Београдски синдикат" наступиће вечерас са почетком у 21 час у бањолучком клубу „Инсомнија".

Београдски репери су се прославили албумима „БССТ... Тишинчина" и „Сви заједно", а јавности су познати по синглу „Говедина".

Неколико дана пред почетак бомбардовања Београда, 1999. године спајањем „Реда змаја" и „ТУМЗ"-а заједно с реперима Флексом и Шефом Сале, званично је настао „Београдски Синдикат". Познати су по бескомпромисној критици српске политичке сцене, а праву буру су изазвали управо пјесмом „Говедина".

Члан групе, Шкабо је издао соло албум „Сам". У Бању Луку долази десетак чланова ове групе. О томе да ли је неко покушао да утиче на њихове поруке, члан групе Фађа Димовић нам је недавно рекао:

- Није нико покушао да утиче на наше поруке, али су многи жељели да нас виде у својим редовима. У данашње вријеме тешко је остати „несврстан", па смо тако, кроз медије, и ми прешли дугачак пут од екстремне деснице која се граничи са фашизмом до неокомунизма и љевичарских идеала.

„Синдикат" долази са цијелом екипом и предвиђа се велика гужва у „Инсомнији". ■ М. ЈОЋИЋ

„Београдски синдикат": Велико интересовање за њихов концерт

„ГЛАС СРПСКЕ" БИРА ЛИЧНОСТ 2006. ГОДИНЕ

Весели хуманитарац

ЧОВЈЕК који с правом заслужује да се назива хуманистом је Бранислав Мирковић из Зворника.

До сада је преко 50 пута даривао крв, а како се сјећа, у родном је Вишеграду, прије много година, приликом једне тешке саобраћајне несреће, на лицу мјеста из вене у вену дао крв повријеђеном човјеку. Зато и каже да тај осјећај да помажете другоме и да можда спашавате и нечији живот, не може ни са чим да се мјери.

Његовим стопама кренуо је и његов млађи брат Данило који је преко 30 пута био добровољни давалац, а црту хуманости, што је најважније, пренио је и на сина.

Мирковић је иницијатор обнављања рада Организације добровољних давалаца крви у Зворнику, а како воли све видове дружења, један је од покретача и зворничког Рафтинг клуба „Еко Дрина" кроз који промовише ову лијепу ријеку и здрав живот.

Осим тога, предсједник је Ловачког удружења „Вукови са Дрине" из Зворника и увијек учесник скупова, како ловачких, тако и риболовачких, приликом којих се између осталог, доказује и као врстан кувар чорби. Радо је виђен у сваком друштву и увијек је спреман да помогне другима у невољи.

■ С. САВИЋ

Бранислав Мирковић

БРИТНИ СПИРС НАЈТРАЖЕНИЈИ ПОЈАМ НА ИНТЕРНЕТУ

Свима интересантна

ИМЕ пјевачице Бритни Спирс најтраженији је појам на Yahoo претраживачу ове године, док је највише тражена вијест била она о смрти „ловца на крокодиле" Стива Ирвина.

Иако није ове године објавила албум, Спирсова се поново нашла на првом мјесту америчког претраживачког гиганта. То је пети пут за посљедњих шест година да је била траженија од било које друге личности или појма на Yahoo . Она је недавно најавила разлаз од мужа Кевина Федерлајна, али ни представницима Yahoo није јасно зашто постиже такав рејтинг на Интернету.

Жене, иначе, доминирају међу првих десет мјеста на глобалној листи највише тражених појмова на - Yahoo Шакира је на трећем, Џесика Симпсон на четвртом, а Парис Хилтон на петом мјесту.

Осим вијести о смрти аустралијске телевизијске звијезде Ирвина, међу најтраженијим информацијама била је и смрт сина бившег модела „Плејбоја" Ане Никол Смит.

Први пут су у статистику укључени и блогови, а међу најтраженијим су били трачерски о звијездама, док се на четвртом мјесту нашао политички блог „ The Huffington Post". ■

ХАЉИНА ОДРИ ХЕПБУРН НА АУКЦИЈИ

Скупа црна елеганција

ХАЉИНА Мерилин Монро у којој је пјевала Кенедију још увијек држи рекорд, али ни хаљина Одри Хепбурн из филма „Доручак код Тифанија" није прошла лоше. Купац је одвојио 920 хиљада долара.

У аукцијској кући „Кристис" кажу да је хаљина продана за 800 хиљада долара, али укључи ли се у то и премија плаћена на рачун аукцијске куће, укупна цијена за дугу вечерњу хаљину износи 920 хиљада долара.

Цијена понуђена телефоном чак је шест пута већа од оне коју је прије аукције процијенила аукцијска кућа. „Кристис" продаје и друге предмете и реквизите из споменутог филма, а сав ће приход добити добротворно удружење „City of Joy Aid" која помаже сиромашнима у Индији. ■

ДАНАС ПОЧИЊЕ ПРОДАЈА УЛАЗНИЦА ЗА „ЕГЗИТ"

Велики новогодишњи попуст

ПРИПРЕМЕ за предстојећи „Егзит" фестивал већ су у току. „Егзит 07" се одржава од 12. до 15. јула на „старом мјесту" - Петроварадинска тврђава у Новом Саду, а продаја улазница почиње данас тачно у 17 часова.

Највјернији посјетиоци „Егзит" фестивала имаће могућност да купе улазнице по „специјалној новогодишњој цијени" од 3490 динара (око 80 марака), што је више од 45 одсто попуста у односу на цијену улазница у редовној продаји - 6490 динара (око 100 марака).

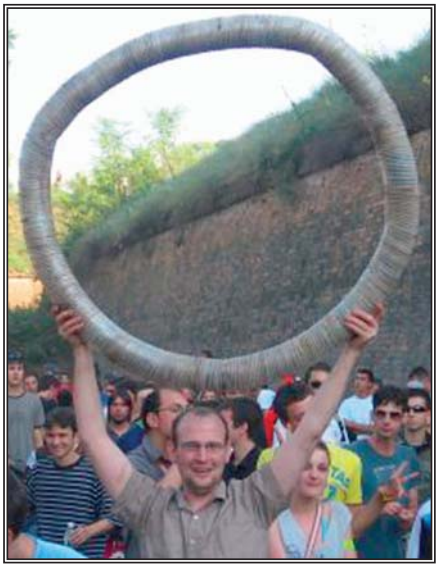

Број улазница доступних по овој промотивној цијени је ограничен, а могуће их је резервисати искључиво на службеној страници фестивала www.exitfest.org.

Процедура резервације и куповине улазница ове ће године бити знатно поједностављена. Могућност куповине улазница по новогодишњој цијени вриједи за грађане Србије и за посјетиоце из свих земаља бивше Југославије.

С почетком продаје улазница почеће и наградне игре у којима ће посјетиоци моћи освојити бесплатне улазнице за „Егзит 07".

Још нису познати ни кандидати за хедлајнере новосадског фестивала, али међу публиком се спомињу: „Металика", „Продиџи", Нарлс Баркели... ■

РИКИ МАРТИН У БУЕНОС АЈРЕСУ

Промоција албума

ПОРТОРИКАНСКА поп звијезда Рики Мартин недавно је посјетио Буенос Ајрес, гдје је промовисао свој нови албум „Ricky Martin MTV Unplugged".

На улицама града дочекао га је велики број обожаватеља, посебно обожаватељки, које су искористиле ову прилику да му приђу што ближе и да га усликају, барем мобилним телефоном. ■

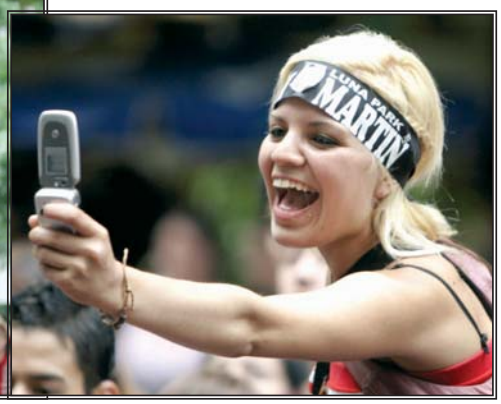

Дана 10.12.2006. године навршава се четрдесет тужних дана од смрти наше драге

ДРАГИЦЕ САВИЋ

У суботу, 9.12.2006. године у 11 часова посјетићемо њену вјечну кућу на мјесном гробљу у Рамићима, положити цвијеће и упалити свијеће. Позивамо родбину, пријатеље и комшије да нам се придруже.
Ожалошћени: супруг Милан - Мићо и свекрва Боја са породицом

000002 А-8 Г

Прошло је четрдесет тужних дана откако није са нама моја драга мајка

ДРАГИЦА САВИЋ

Ни четрдесет дана, ни четрдесет година неће ублажити мој бол и тугу. Драга моја мајко, хвала ти за сву љубав коју си ми дала.
Вјечно ожалошћена кћерка Мирјана са породицом

000003 А-4 Г

Дана 7.12.2006. навршавају се три тужне године од смрти нашег драгог и племенитог оца, деде и прадеде

СТОЈАНА КРЕСОЈЕВИЋА

С љубављу, његови најмилији

000001 Б-3 Г

Тужно сјећање на драгу мајку

ДРАГИЦУ

Син Миленко, снаха Биља, унука Јована и унук Новак

000002 А-1 Г

Тужно сјећање на драгу прију

ДРАГИЦУ САВИЋ

прика Лазо и пријa Нада.

000018 А-1 Г

Посљедњи поздрав

ЗДЕНИ

од колектива „ЕЛДА".

000009 А-1 М

Тужно сјећање на вољену мајку

ДРАГИЦУ

Нисам те могла сачувати од смрти, али ћу те вјечно чувати у свом срцу од заборава. У вјечном миру нека почива Твоја племенита душа, а моји тихи јецаји нека не ремете Твој вјечни сан.
Твоја кћерка Миланка са породицом

000006 А-6

Посљедњи поздрав

ЗДЕНИ

од Бенке и Бране.

000008 А-1 М

Тужним срцем јављамо свој родбини, пријатељима и комшијама да је дана 5.12.2006. године у 56. години живота преминула наша драга

МИЛОДАНКА БЕРИЋ

Сахрана драге нам покојнице обавиће се 7.12.2006. године у 13 часова на гробљу Дуципоље у Карановцу.
Ожалошћени: кћерка Радмила, зет Тихомир, унук Раденко и унука Теодора.

000013 А-4 Г

Тужно сјећање на драгог сина и брата

НЕДЕЉКА БУТКОВИЋА
7.12.2001 - 7.12.2006.

Мајка Ана, отац Станислав и сестра Анђелка.

000003 А-1 М

Тужно сјећање на пријатеља

НЕДЕЉКА БУТКОВИЋА
7.12.2001 - 7.12.2006.

Сњежана и Грозда

000003 А-1 М

Тужним срцем јављамо свој родбини, пријатељима и комшијама да је дана 5.12.2006. године у 92. години живота, након краће болести преминуо наш драги

МИКА (Стојана) КУКРИЋ

Сахрана ће се обавити у четвртак, 7.12.2006. године у 13 часова на гробљу код старе цркве у Романовцима. Окупљање испред куће жалости.
Ожалошћени: син Душан, снаха Вида, унучад Предраг и Биљана са супругом Драганом

000004 А-8 Г

Дана 8.12.2006. године навршава се 40 тужних дана од смрти нашег драгог супруга, оца и деде

ЗВОНКА (Јозе) МАРИЋА

Тога дана у 11 часова посјетићемо његову вјечну кућу на гробљу „Свети Иво" у Трапистима.
Супруга Доста, кћерке Јосипа и Александра, зет Дејан, унуке Дајана, Ања, Катарина и Теа

000006 А-6 Г

Посљедњи поздрав

ЗДЕНИ

од Владе, Дарка, Игора и малог Аце.

000007 А-1 М

Посљедњи поздрав драгој сестри

МИЛОДАНКИ

од сестара и браће: Борке, Бјелице, Миладина и Миле са породицама.

000013 А-2 Г

Посљедњи поздрав драгој снахи

МИЛОДАНКИ

од дјевера Рајка и Добриле са дјецом.

000014 А-1 Г

Тужно сјећање на драгог оца и дједа

ЗВОНКА МАРИЋА

кћерка Александра, зет Дејан и унуке Ања и Теа.

000007А-1 Г

Тужно сјећање на драгог оца и дједа

ЗВОНКА МАРИЋА

кћерка Јосипа и унуке Дајана и Катарина.

000007А-1 Г

Посљедњи поздрав драгом

ЗДЕНИ

од Стеге и персонала кафе бара „Red Bull"

000004 А-2 М

Посљедњи поздрав драгом оцу

МИКИ

од сина Ненада, снахе Мире и унучади Душанке и Саше.

000004 А-2 Г

Посљедњи поздрав драгом свекру и дједу

МИКИ

од снахе Мире и унука Данке и Душке.

000004 А-2 Г

Тужно сјећање на деду

ЗВОНКА МАРИЋА

Пуно нам недостајеш, драги деда.
Унуке Дајана и Катарина

000001 А-1 М

Тужно сјећање на драгог дјевера и стрица

ЗВОНКА

Снаха Зора са дјецом Лидијом и Данијелом.

000002 А-1 М

Тужно сјећање на драгог оца, пунца и дједа

МИЛОСАВА (Јове) РАДОША
из Стоца
7.12.1993 - 7.12.2006.

Кћерка Наташа, унук Владимир и зет Предраг.

А-2 УП

Тужно сјећање на нашег драгог пријатеља

ЈЕВТУ СТАРЧЕВИЋА

Невенка, Боба, Владимир и Мирко Скакић

000008 А-1 Г

Посљедњи поздрав драгом оцу

МИКИ

од кћерке Мире, зета Јовице и унука Бојане, Јоване и Милане.

000004 А-2 Г

ДОПИСНИШТВО ДОБОЈ
Дом ученика - ГЛАС КОМУНА
Стефана Првовјенчаног 2
тел/факс: 053 226 853
мob: 065 643 844
e-mail: glaskomuna@spinter.net
ГЛАС СРПСКЕ

Огласе, рекламе и читуље можете предати дописништву ГЛАСА СРПСКЕ.

Дана 9.12.2006. године навршава се 40 тужних дана од смрти нашег драгог

РАТКА (Окице) ПАВИЧЕВИЋА

Тога дана у 11.45 часова посјетићемо његову вјечну кућу на градском гробљу Баре у Палама, а потом се састати у сали за обреде градског гробља.
Овом приликом захваљујемо свима који су нам у овом тешком тренутку притекли у помоћ и саучествовали у болу за нашим Ратком.
Захвална породица

750 А-8 ИП

Дана 7.12.2006. навршава се шест година од смрти брата

ДУШАНА МАЈСТОРОВИЋА

С поштовањем, брат Ратко

000022 А-2 Г

Дана 7.12.2006. навршава се шест година од трагичне смрти супруга, оца и дједа

ДУШАНА МАЈСТОРОВИЋА

Твоји најмилији: супруга Љубица, син Милојко, унуци Млађан и Милан и снаха Весна

000022 А-3 Г

Посљедњи поздрав драгом оцу

МИКИ

од сина Томислава, снахе Ковиљке, унука Давора са супругом Миљом и унуком Јеленом.

000004 А-2 Г

Тужним срцем јављамо родбини, пријатељима и комшијама да је дана 6.12.2006. године у 48. години живота преминуо наш драги

ЗДЕНКО НАЈЗЕР

Сахрана драгог нам покојника обавиће се 7.12.2006. године у 14 часова на гробљу „Свети Марко" у Бањој Луци.
Ожалошћени: мајка Мара, отац Звонимир, супруга Радосава, синови Младен и Иван, сестра Сузана и зет Михајло са дјецом Мирјаном, Сњежаном и Иваном, те остала ожалошћена родбина и пријатељи

000016 А-8 Г

Посљедњи поздрав драгом сину

ЗДЕНИ

од мајке Маре и оца Звонимира.

000017 А-3 Г

Посљедњи поздрав драгом супругу и оцу

ЗДЕНИ

од супруге Радосаве и синова Младена и Ивана.

000016 А-3 Г

Посљедњи поздрав драгом

ЗДЕНИ

од породице Маркотић.

000015 А-3 М

Посљедњи поздрав драгом

ЗДЕНИ

од Слободана Божиновића са породицом.

000016 А-3 М

Посљедњи поздрав драгом

ЗДЕНИ

од колектива ТВ сервиса „Ивица".

000012 А-3 М

Посљедњи поздрав драгом

ЗДЕНИ

од колектива Електроник шопа.

000013 А-3 М

И након 40 тужних дана тешко је прихватити сурову истину да није са нама наша мила

ТАТЈАНА ТАЦА ВРХОВАЦ

Воли те тетка Вида са породицама Гајић и Јаковљевић

000015 А-6 Г

Посљедњи поздрав драгој баки

НЕВЕНКИ

од унуке Данијеле и Марка.

000010 А-1 Г

Посљедњи поздрав драгој комшиници

НЕВЕНКИ

од комшија Рода са породицом.

000011 А-1 Г

Посљедњи поздрав драгом брату и ујаку

ЗДЕНИ

од сестре Кукило Сузане и зета Михајла са кћеркама Мирјаном, Сњежаном и Иваном.

000017 А-3 Г

Посљедњи поздрав драгом

ЗДЕНИ

од колектива Фризерског салона „Рада"

000014 А-3 М

Драти течо

СТОЛЕ

Сјећање на тебе будиће увијек лијепе успомене.
Породица Мандрић

000011 А-1 М

Драги течо

СТОЛЕ

По доброти те памтимо, с љубављу спомињемо.
Породица Маслић

000011 А-1 М

Тужним срцем јављамо родбини и пријатељима да је након тешке болести у 76. години живота преминула

НЕВЕНКА (Милоша) СТАНИШЉЕВИЋ

Сахрана ће се обавити 7.12.2006. године у 14 часова на гробљу Ребровац у Бањој Луци.
Ожалошћени: син Стево, снаха Милка, унучад Данијела, Сања, Небојша и остала родбина

000010 А-4 Г

Посљедњи поздрав драгој тета

НЕВЕНКИ

од породице Остојић.

000012 А-1 Г

Дана 16. децембра 2006. године навршава се година туге и бола због трагичне смрти нашег тате, мужа и таста

СТОЈАНА СТОЛЕТА РАДОВАНОВИЋА

Још увијек не вјерујемо у смрт која је страшна и не пита за наша срца. Ти постојиш, живиш у свакој нашој причи, успомени, сузи и свему што се зове љубав.
Заувијек поносни што си био наш, воле те твоји Сања, Сандра, Јујка и Владан.
Обавјештавамо родбину и пријатеље да ћемо дана 9.12.2006. године у 11 часова посјетити његову вјечну кућу, положити цвијеће и одати дужно поштовање

000011 Б-2 М

Драги мој сине

СТОЈАН СТОЛЕ РАДОВАНОВИЋ

Годину дана мајка ти тугује и болује. Лијек за душу не постоји и тај бол никад неће престати. Много ми недостајеш.
Почивај у миру и нека те анђели чувају.
Неутјешна мајка Стана

000011 А-6 М

Драги наш

СТОЛЕ

Прошла је година туге и бола откако си отишао у већи и љепши свјет. Овај свијет је био мали за твоју велику љубав и племенитост.
Твоји: Момо, Мира и Синиша

000010 А-3 М

Драги мој

СТОЛЕ

Мало је суза којима би те оплакала, а дани без тебе су вјечност. Вријеме није помогло да те преболим, вјечно ћеш остати у мом срцу.
Твоја тетка Љуба

000011 А-2 М

Драги течо

СТОЛЕ

За љубав коју си нам пружио бескрајно ти хвала.
Течина дјеца: Вања, Ема, Срђан и Владана са родитељима

000011 А-2 М

Драги наш куме

СТОЛЕ

Било је част имати те за кума.
Породица Марковић

000011 А-1 М

провјерено најгласнији ГЛАС СРПСКЕ

ДОПИСНИШТВО БРАТУНАЦ
Светог Саве бб
тел: 056 410 178
факс: 056 410 177
e-mail: rbrat@teol.net
ГЛАС СРПСКЕ
Огласе, рекламе и читуље можете предати дописништву ГЛАСА СРПСКЕ.

ДОПИСНИШТВО МОДРИЧА
МД ПРЕС
(центар Модриче)
тел: 065 549 430
ГЛАС СРПСКЕ
Огласе, рекламе и читуље можете предати дописништву ГЛАСА СРПСКЕ.

ДОПИСНИШТВО ГРАДИШКА
Првог крајишког корпуса 2ц
тел: 051 814 949
e-mail: glasgr@teol.net
ГЛАС СРПСКЕ
Огласе, рекламе и читуље можете предати дописништву ГЛАСА СРПСКЕ.

ДОПИСНИШТВО ПРИЈЕДОР
Нови пословни центар ЈАХОРИНА
Вожда Карађорђа бб
тел: 052 213 020
e-mail: glaspr@teol.net
ГЛАС СРПСКЕ
Огласе, рекламе и читуље можете предати дописништву ГЛАСА СРПСКЕ.

РОГАТИЧКИ ЛОВЦИ ПОСТИЖУ СВЕ ВЕЋЕ УСПЈЕХЕ

НА ТРАГУ ВУКОВА И ВЕПРОВА

Посљедњег новембарског викенда одстријељене су двије капиталне дивље свиње и два вука, који у овим крајевима наносе велике штете

РОГАТИЦА - Како одмиче сезона лова на дивље свиње и остале штеточине, чланови ловачког друштва „Рогатица" постижу све веће успјехе.

Посљедњег новембарског викенда одстријељена су двије капиталне дивље свиње и два вука, који у овим крајевима наносе велике штете.

Једна вучица и једна дивља свиња одстријељене су у рејону Змијнице, брду између Гучева и Боровске, гдје су у лову биле ловачке групе Мила Коностревца, Момира Делића, Томислава Бабића и Томе Зерића. Пун погодак имали су Радован Рацковић, који је одстријелио вучицу високе трофејне вриједности, док је дивља свиња страдала од руке Горана Лукића.

Познати рогатички ловац Томислав Павловић рекао нам је да је други одстрел остварен у рејону Јаровића брда.

- У лову је била Сочичка група, а добар поглед имали су ловци из групе Миливоја Лучића. Дивљег вепра, тешког више од 120 килограма, одстријелио је Младен Дуран из Рогатице - каже Павловић.

Док је још одјекивао лавеж паса-свињара, наставља он, огласила се са чеке пушка Мила Коностревца.

- Неочекивано ми је на пушкомет изашао вук. Био је довољан само један хитац из ловачког карабина и вук је пао - казује један од најуспјешнијих рогатичких ловаца Мило Конострвац.

Рогатички ловци тврде да је вук био стар око пет година, у пуној снази, тежине 50 килограма.

Мило објашњава да је одстријељени вук, за разлику од вукова из „црне" шуме, имао скоро сиву боју длаке. - То значи да је окоћен у пећинама у кањону ријеке Праче, па је прилагођавајући се терену и мјесту лова добио и нешто другачију боју длаке - каже овај искусни ловац. Милу Конострвецу ово је први одстријељени вук у скоро три деценије бављења ловом, али је зато одстријелио 198 дивљих свиња. Нада се да ће ове сезоне забиљежити и јубиларни двјестоти одстрел, а за тај догађај обећава част цијелој својој ловачкој групи.

Пред Милом је „пало" и око три стотине лисица, најмање стотињак зечева, пет дивљих мачака, десетак куна и доста паса-луталица и мачака.

Он је познат и као кинолошки судија високог ранга, али и као узгајивач расних ловачких паса. Тренутно се у његовом псећарнику налази осам паса. Ту су три истарска оштродлака гонича, два босанска барака и три српска тробојна гонича.

Конострвац је и познати дрводељац. У слободно вријеме и кад не иде у лов, бави се израдом постоља за ловачке трофеје, кундаке за све врсте ловачких пушака, прави гусле и резбари иконе у дрвету.

■ С. МИТРОВИЋ

Ловачка група Мила Конострвца: Поред уловљених звијери

ГЛАМОЧ

Долијала вучица

ГЛАМОЧ - Становници гламочких села, који су трпјели велику штету због учесталих напада вукова на њихова стада, коначно могу да одахну.

Јован Домузин, власник стада од 200 оваца, недалеко од села Брајићи код Гламоча, усмртио је вучицу тешку чак 60 килограма, која је сваку ноћ навраћала у сеоска дворишта по касну вечеру.

- У пратњи ловца, обилазио сам стадо на испаши. Случај је хтио да се затекнемо у право вријеме на правом мјесту. Ранили смо вучицу, која је покушала побјећи, али није успјела - прича Домузин и напомиње да ловци причају како ту вучицу покушавају уловити већ 4 године.

Према ловачком обичају, он би требао добити награду за тако важан плијен, али Јовану су за његов подвиг, довољно и похвале, а нађе се и понеки поклон захвалних мјештана. Кажу, „није мала ствар усмртити вучицу којој ни ловци нису ништа могли". Ипак, времена за опуштање у сеоским домаћинствима нема. Вук с којим је озлоглашена вучица чинила штету побјегао је у непознатом правцу. Мјештани се надају да ће и он ускоро „долијати".

■ Р. М.

Јован Домузин са уловом: У право вријеме на правом мјесту

ЛОВАЧКО УДРУЖЕЊЕ „СТУДЕНА ГОРА" ХАН ПИЈЕСАК

Стална борба са звијерима

ХАН ПИЈЕСАК - Ловачко удружење „Студена гора" из Хан Пијеска броји више од сто активних чланова подијељених у три секције, који користе ловиште „Височник" којим газдује Шумско газдинство „Височник" Хан Пијесак.

- Са Шумским газдинством имамо потписан уговор о заједничким мјерама и активностима о коришћењу ловишта и очувању дивљачи - каже секретар Ловачког удружења „Студена гора" Миле Балчаковић.

У претходној ловној сезони на срнећу дивљач, истиче Балчаковић, за одстрел су према ловној основи била одобрена три сриђаћа, али није одстријељен ни један.

- Умјесто сриђаћа одстријељено је пет вукова и ухваћено двоје вучади о којима бригу воде ловочувари у објектима код ловачке куће - каже Балчаковић и додаје да вукови у овом ловишту чине велике штете на срнећој дивљачи и дивљим свињама, али не презају да нападну и домаћу стоку.

Ове године вукови су на подручју општине уништили тридесет пет оваца и пет крава, а нађено је петнаест остатака срнеће дивљачи, док је у прошлој ловној сезони тај број био двоструко већи.

- У јесењем и зимском периоду углавном ћемо ловити вукове и лисице и покушати њихов број свести на неку нормалну мјеру. Планирамо одстрел шездесет лисица из страха од преношења бјеснила и зато што су лисице помор за младу срнећу дивљач - каже секретар ловачког удружења „Студена Гора" Миле Балчаковић.

Балчаковић напомиње да је у наредном периоду планирано да ловци у сарадњи са ловочуварима изнесу со на солила и сијено на хранилишта за срнећу дивљач.

- Поред бриге о ловно-узгојним објектима планирамо организовати хајке на уништењу штеточина и акцију уништавања паса луталица - каже Балчаковић.

Он на крају додаје да ловци „Студене горе" организовањем ловачких патрола са ловочуварима активно учествују у сузбијању криволова.

■ С. Пе.

НАГРАДНА ИГРА „ГЛАСА СРПСКЕ" И TREND M&V DOO БАЊА ЛУКА

VRBAS ribolov

MALOPRODAJA OPREME ZA RIBOLOV

Ul. Knjaza Miloša 60, tel: 051/319-888

КУПОН

Име и презиме: _____

Адреса: _____ Тел: _____

Купоне слати на адресу:
Врбас риболов, ул. Књаза Милоша 60, 78000 Бања Лука

1. НАГРАДА: Риболовачки штап и рола
2. НАГРАДА: Рола
3-5. НАГРАДА: Комплет потрошног материјала

Како учествовати у наградној игри?
1. Куповином прибора у продавници „Врбас" учествујете у наградној игри
2. Попуњени купон објављен у „Гласу Српске" послати или лично донијети на наведену адресу.

У СУСРЕТ СКУПШТИНИ СПОРТСКО РИБОЛОВНОГ САВЕЗА РЕПУБЛИКЕ СРПСКЕ

ПРИПРЕМЕ У ПУНОМ ЈЕКУ

На Скупштини ће се одредити цијена годишњих риболовачких дозвола и режим риболова и поднијети извјештај о такмичарским резултатима, порибљавању и заштити рибљег фонда и животне средине, каже Милован Живковић

БАЊА ЛУКА - У Спортско риболовном савезу Републике Српске у пуном јеку су припреме за редовну годишњу Скупштину, која би требала бити одржана 23. децембра у Теслићу.

Према ријечима предсједника Скупштине Милована Живковића, на сједници ће се одредити цијена годишњих риболовачких дозвола и режим риболова.

- Поред тога, делегатима Скупштине поднијеће се извјештај о такмичарским резултатима и осталим активностима руководства, као што су порибљавање и заштита рибљег фонда и животне средине - каже Живковић.

Он наглашава да ће руководство Спортско риболовног савеза тражити од инспекцијских органа да спроводи још значајније активности на плану заштите водотока у Републици Српској.

- Задовољни смо радом инспекцијских органа, када је ријеч о експлоатацији шљунка, јер је неколико шљункара затворено, због загађивања ријека - каже Живковић.

Милован Живковић: Заштита рибљег фонда и животне средине у првом плану

Он додаје да Савез има у плану израду „катастра највећих загађивача ријека у свим општинама у Српској".

- Вјерујемо да ћемо тако помоћи инспекцији да убрза своје активности, иако им дугујемо захвалност и за оно што су до сада учинили на кажњавању загађивача - каже Живковић.

Говорећи о активностима у риболовачким удружењима, први човјек риболовачког Савеза каже да се и тамо припремају за годишње скупштине.

- У удружењима, која имају своја мрестилишта у току су припреме за тај посао. Иако нам временске прилике не иду баш на руку, мријест се мора обавити - каже Живковић.

Због мријеста је, додаје он, забрањен лов на поточну пастрмку, али риболовци излазе на воду и пецају дозвољене врсте риба.

- Међутим, већина риболоваца се жали да „риба не ради", али их то не спречава да лијепо децембарско вријеме проводе у природи - каже Милован Живковић.

■ Д. МОМИЋ

СУДОКУ

У празна поља распоредите бројеве од 1 до 9 али тако да у сваком реду и колони и буду различити бројеви, а исто тако и унутар сваког квадрата 3x3. Мала помоћ: почните од поља обиљеженог тачком.

3	4		8					
		9		2		1		
1		6	4		9			8
6		5		8		4		2
	3						9	
7		4		9		3		5
5			1		3	8		9
		1		5		7		
					7	·	1	4

АНАГРАМИ СА СЛИКОМ

ГРАД У СРБИЈИ

Надугачко
и у хладу
причах ***ПРОТИ***
о том **граду**.

— — — — —

ГРАД У СРПСКОЈ

ЋАЛЕ БИ сад
у овај **град**!

— — — — — —

Г. Мандић

РЈЕШЕЊА: ПИРОТ, БИЛЕЋА.

СКАНДИНАВКА

АУТОР ПОЗОРИШНОГ КОМАДА	ЗАНРШТАК ТЕКСТА КАРЕКАТУРЕ	АВАРОВА ЖЕНА (МН.)	СТАРОСЛЕДИЛАЦ СРЕЋАНКЕ	ЗАБИЉЕШКА, НОТА (МН.)	СЉАЧКА ОБУВА (ЈЕДН.)	БИЉКА ИЗ ПОРОДИЦЕ ТРАВА	СЛОВА ИЗА "У" И "Е"	ИВЕТ У ЈУЖНОЈ ВАРИЈАНТИ	ЖЕНА КОЈА НОСИ ВОДУ	ОЗАНА КРАЉЕ
ТКИВО С МАСНИМ ЈЕЛИЈАМА										
ПРЕВОЗ АВИОНИМА										
ХЕМИЈСКИ ЕЛЕМЕНАТ							ЕДИТА КРАЉЕ / "СЈЕВЕР"			
СВИРАЧ НА ОРГАНИ, ОРГУЉАШ										НАПРАВА ЗА ВАЊЕЊЕ ЧЕПОВА
ГРОЖЂЕ ОД КОЈЕГ СЕ ДОБИЈА ПРОШЋЕК							РИЈЕКА У ФРАНЦУСКОЈ / РЕШИТЕЉ МИХАЈЛОВ			
ВРСТА ПТИЦЕ, НЕСИТ, ГЕМ								ПРЕМА, К / КАТАРИНА ОДМИЋА		
"РАЗРЕД"		"ЕЛЕКТРОН" / ГРЕГОРИЈИН ИМЕЊАК		ОСОВИНА, ОСА	ДЕПАРТМАНИ РИЈЕКА У ФРАНЦУСКОЈ	БИЉО КАД / ИВАН ОДМИЋА				
ОНО ШТО ЈЕ ИЗУЗЕТНО, НЕОБИЧНОСТ									"ИСТОК" / ИМЕ СМУЧАРКЕ ПЕРСОН	
ЗРЕЋАНИН			РАДНИК НА САВИЊУ / АМЕРИЧ. КОСМИЧКИ ПРОГРАМ							
ИЗОСТАНАК ОКРЕТАЊА										
ПЛЕСНА ЗАБАВА								"АУТОНОМНА ПОКРАЈИНА"		
СЛИКАР, ИЊАТ										
ЈЕЗЕРО У СЕВЕРНОЈ АМЕРИЦИ										
ГЛАС СРПСКЕ	"ИНДУСТРИЈА ТЕПИХА" / "ЕЛЕКТРОСРБИЈА"									
НОВНА ПТИЦА, СОВА (МН.)										
ЕНГЛЕСКА ПЛЕМИЋКА ТИТУЛА										

- ОД ЈУТРОС МИ ЈЕ ТРИПУТ ПУЦАЛА ГУМА, ПА САМ САД . . .

РЈЕШЕЊЕ: МАСНО ТКИВО, АВИО-ПРЕВОЗ, ЈАНТАН, ЕЈА, ОРТАНИСТА, ОКАТАЛ, АРВ, ПЕЉИКАН, КА, Р, Е, ИКАЈ, ЕГЗОТИКА, И, ЗР, САВИЈАЧ, НЕОКРЕТАЊЕ, ИРЛАНКА, АЛ, ЈОБ, ИРИ, ИТ, ЕЉЕ, СЕР.

СКАНДИНАВКА

ГЛАС СРПСКЕ

АУТОР ПОЗОРИШНОГ КОМАДА	СЛОВА ИЗА "Ж" И "А"	ПОЉСКИ ДРЖАВНИК ВАЛЕНСА	НИСУ ОВЕ, НЕГО ...	ОЗНАКА ЗА ТОЧА У ШАХУ	ПРИЧИЋА О МУЋИ И ХАСИ	УЈВОРИЧКА ПЈЕСМА (МН.)	АКО ЛАЖЕ КОЗА, НЕ ЛАЖЕ ...	ДРВЕНА ЉЕТНА ОБУВА (МН.)	АУСТРИЈА	ГЛАС СРПСКЕ	БОРИТИ СЕ МАЧЕВИМА	ИСКИТИТИ, УКРАСИТИ	ГЛАС СРПСКЕ	ДАЛЕКИ ЗВУЗЈАНИ СИСТЕМ	ДРЖАВА БАСКА	"БЕОГРАДСКА ИЗДАВАЧКА АГЕНЦИЈА"	"АЛТ"	ГЛАВНИ СВАТ НА СВАДБИ	АВИОН ЗА ГАШЕЊЕ ПОЖАРА	ИМЕ РАНИЈЕГ ТЕНИСЕРА НАСТАСЕА	ИСПРЕКИДАНИ ПЛАЧ (МН.)	ПОСАО АСАНАТОРА
ЖЕНА КОЈА НАНОСИ ЗЛО КОМЕ										..., ВИ, ОНИ / АВАНС, АКОНТАЦИЈА			"МОРЕ" / КАТРАНЦИЈА		ГРАД ПОРЕЋ КОЈЕГ СЕ НАЛАЗИ МАНАСТИР							
ИМЕ ЕНГЛЕСКОГ ГЛУМЦА КИНГСЛИ				ОСОБА ОБОЖАВАЊА / "РАДИО"					ТРЧАТИ КАСОМ / "ВИЉК"								СТАРОГРЧКИ ФИЛОЗОФ / СЛОВА ИЗА "Ц" И "А"					
МАНАСТИР СА СЛИКЕ																						
							"МЕСЕЦ"		ВЕЗИЦЕ НА ОБУЋИ / "ЛИТАР"							РЕЛИГИЈА ДЕ ПАЛМА / ОВЛЕРА, АТЕСТАТ						
							ВРСТА РИБЕ (ЗА РАЗЛИКУ ОД БИЉЕЊА РИБЕ)										ЗАМИСАО / САСТАВНИ ВЕЗНИК						
							"ЕЛЕКТРОН"		РАЗБУДИТИ СЕ / ЧЕТИНАРСКО ДРВО											"ИНФРАЦРВЕНИ" / ТУШТА И ...		
							ГЛАС СРПСКЕ	УПАРАЊЕ БАТИЊОМ / "ТОЊА ТРЕЋЕТА"									ЗООЛОШКИ ... / МАЗУРИЈУМ				"ИСТОК" / "АКАДЕМИЈА НАУКА"	
							ТОРИНО			ИТАЛИЈИНА КРАЉЕ / 3. ВОКАЛ				ЕСМЕРАЉДА КРАЉЕ / 3. ВОКАЛ					ПЕТИ МЕСЕЦ У ГОДИНИ / ЈОД			
							ЈЕДАН, ДВА, ...				ЈЕЗЕРО У СЕВЕРНОЈ АМЕРИЦИ				ИМЕ ТЕНИСЕРКЕ ЈЕЧМЕНИЦЕ							

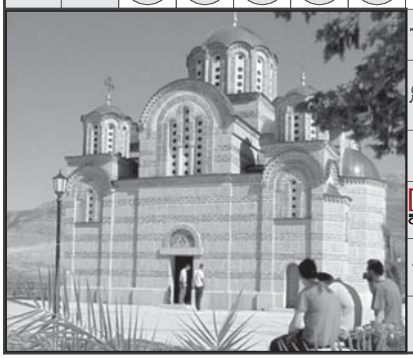

РЈЕШЕЊЕ: ЗЛОТОВРКА, МИ, М, БАСКИЈА, БЕН, ИЈОЛ, КАСКАТИ, ТАЈЕС, ХЕРЉЕГОВАЧКА ТРАЧАНИЦА, М, ПЕРТИЋ, БРАЈАН, ПЈАВА РИБА, ИЉЕЉА, Е, РАСАНИТИ СЕ, ПЦ, БАТИНАЊЕ, ВРТ, И, ТО, ИТА, ЕСМА, МАЈ, ТРИ, ИРИ, ТАТТАНА.

КУРСНА ЛИСТА БАЊАЛУЧКЕ БЕРЗЕ - 6.12.2006.

Индекс	Вриједност	Промјена	% Промјене
BIRS	2835.37	72.16	2.61
ERS10	4076.61	31.23	0.77
FIRS	6118.52	293.64	5.04

Ознака ХОВ	Емитент	Преостале наруџбе		Склопљени послови					
		Најбољи куповни курс	Најбољи продајни курс	Просјечна цијена	% промјене цијене	Макс цијена	Мин Цијена	Број промијењених акција	Укупан промет (КМ)
Берзанска котација - Берзанска котација									
BVRU-R-A	ЗТЦ БАЊА ВРУЋИЦА АД ТЕСЛИЋ		1	1	0			0	0.00
RFUM-R-A	РАФИНЕРИЈА УЉА АД МОДРИЧА	0.761	0.767	0.76	1.33	0.76	0.76	45,623	34,673.48
TLKM-R-A	ТЕЛЕКОМ СРПСКЕ АД БАЊА ЛУКА	2.71	2.8	2.87	10.85	2.89	2.79	304,176	872,951.05
VBBB-R-A	НЛБ РАЗВОЈНА БАНКА АД БАЊА ЛУКА			3550	0			0	0.00
Берзанска котација - Акције ПИФ-ова									
BLBP-R-A	ПИФ БЛБ-ПРОФИТ АД БАЊА ЛУКА	15.5	17	16.98	9.52	17	16	5,956	101,114.00
BLKP-R-A	БАЛКАН ИНВЕСТМЕНТ ФОНД АД БАЊА ЛУКА	10	10.5	10.38	3.83	10.5	10	1,540	15,928.00
BRSP-R-A	ПИФ БОРС ИНВЕСТ ФОНД АД БАЊА ЛУКА	13.3	14	14.16	6.44	14.28	13.3	1,471	20,849.08
EINP-R-A	СУРОВИНВЕСТМЕНТ ФОНД АД БАЊА ЛУКА	53.1	55.5	54.7	5.49	55.5	53	3,147	172,171.08
EKVP-R-A	ПИФ АКТИВА ИНВЕСТ ФОНД АД ГРАДИШКА	12.01	12.4	12.01	-0.99	12.01	12.01	100	1,201.00
INVP-R-A	ПИФ ИНВЕСТ НОВА ФОНД АД БИЈЕЉИНА	0.217	0.221	0.217	5.02	0.223	0.21	672,695	146,350.02
JHKP-R-A	ПИФ ЈАХОРИНА КОИН АД ПАЛЕ	6.7	7.2	6.97	0.56	7	6.7	5,228	36,431.88
KRIP-R-A	КРИСТАЛ ИНВЕСТ ФОНД АД БАЊА ЛУКА	16.63	16.99	16.86	2.82	17	16.5	9,627	162,221.48
PLRP-R-A	ПОЛАРА ИНВЕСТ ФОНД АД БАЊА ЛУКА	14	14.4	14.22	3.47	14.5	13.74	2,658	37,801.34
PRVP-R-A	ПИФ ПРИВРЕДНИК АД БАЊА ЛУКА	5.51	5.9	5.51	-9.97	5.51	5.51	203	1,118.53
VBIP-R-A	ПИФ ВБ ФОНД АД БАЊА ЛУКА	6.81		7.41	8.12	7.52	6.81	1,362	10,122.96
VIBP-R-A	ПИФ ВИБ ФОНД АД БАЊА ЛУКА	8.58	8.63	8.66	0.24	8.68	8.6	420	3,637.60
ZPTP-R-A	ПИФ ЗЕПТЕР ФОНД АД БАЊА ЛУКА	18.2	18.5	18.75	7.45	19.1	18.12	33,633	625,951.03
Слободно берзанско тржиште - Тржиште акција									
BIRA-R-A	БИРАЧ АД ЗВОРНИК	0.2	0.205	0.205	3.12	0.21	0.205	524,800	107,688.76
BLPV-R-A	БАЊАЛУЧКА ПИВАРА АД БАЊА ЛУКА	1.12	1.17	1.12	-2.61	1.12	1.12	333	372.96
BOKS-R-A	БОКСИТ АД МИЛИЋИ	1.65	1.7	1.71	4.46	1.72	1.65	13,636	23,359.88
CELA-R-A	ЧАЈАВЕЦ ЕЛЕМЕНТИ АУТОМАТИКЕ АД, ЧЕЛИНАЦ	0.025	0.03	0.025	13.64	0.025	0.025	17,500	437.50
CEST-R-A	ХЕМИЧКА ИНДУСТР. ДЕСТИЛАЦИЈЕ АД ТЕСЛИЋ	0.52	0.64	0.641	0.16	0.65	0.639	41,854	26,829.84
EDPL-R-A	ЕЛЕКТРОДИСТРИБУЦИЈА АД ПАЛЕ	3.7	3.73	3.63	0.8	3.7	3.22	17,985	65,116.48
EKBL-R-A	ЕЛЕКТРОКРАЈИНА АД БАЊА ЛУКА	2.52	2.57	2.54	0.8	2.57	2.51	16,807	42,943.26
EKHC-R-A	ЕЛЕКТРОХЕРЦЕГОВИНА АД ТРЕБИЊЕ	2.1	2.25	2.19	-0.43	2.2	2.1	12,217	26,762.96
ELBJ-R-A	ЕЛЕКТРО-БИЈЕЉИНА АД БИЈЕЉИНА	2.6	2.63	2.59	1.93	2.6	2.5	34,018	87,645.35
ELDO-R-A	ЕЛЕКТРО ДОБОЈ АД ДОБОЈ	2.8	2.97	2.97	-0.1	2.98	2.95	30,000	89,013.60
GOVF-R-A	ФАРМАЛАНД АД НОВА ТОПОЛА		0.42	0.42	0	0.42	0.42	8,900	3,738.00
GRDA-R-A	ГРАЂА АД БАЊА ЛУКА	0.76	0.8	0.76	32.17	0.76	0.76	132,463	100,687.08
HEDR-R-A	ХИДРОЕЛЕКТРАНЕ НА ДРИНИ АД ВИШЕГРАД	1.5	1.74	1.65	-5.71	1.74	1.65	2,673	4,534.02
HELV-R-A	ХИДРОЕЛЕКТРАНЕ НА ВРБАСУ АД М.ГРАД		2.2	2.2	-1.79	2.2	2.2	28,550	62,810.00
HETR-R-A	ХИДРОЕЛЕК. НА ТРЕБИШЊИЦИ АД ТРЕБИЊЕ	2.3	2.35	2.33	1.64	2.35	2.29	16,883	39,289.69
HPAL-R-A	ПАЛАС АД БАЊА ЛУКА	0.76	0.85	0.76	0	0.76	0.76	3,772	2,866.72
JDNG-R-A	ЈЕДИНСТВО АД, НОВИ ГРАД	0.16		0.2	0	0.2	0.2	2,513	502.60
JFAM-R-A	ЈЕЛШИНГРАД ФАМ АД БАЊА ЛУКА	0.18	0.2	0.18	0	0.18	0.18	641	115.38
JLLC-R-A	ЈЕЛШИНГРАД ЛИВНИЦА ЧЕЛИКА АД БАЊА ЛУКА	0.801	1	0.801	6.66	0.801	0.801	9,720	7,785.72
KOVO-R-A	КОСИЋ ДУНАВ ОСИГУРАЊЕ АД БАЊА ЛУКА	375	377	377	7.71	377	377	117	44,109.00
KMLN-R-A	КОМУНАЛНО АД МИЛИЋИ	0.3		0.31	0	0.31	0.31	1,528	473.68
KRJL-R-A	КРАЈИНАПЛИЈЕК АД БАЊА ЛУКА	0.52	0.99	0.6	20	0.6	0.6	488	292.80
KRLB-R-A	КУПО-АПЕ-АДРИА-БАНК АД БАЊА ЛУКА		1.9	1.9	50.79	1.9	1.9	3,500	6,650.00
KZPT-R-A	КОЗАРАПУТЕВИ АД БАЊА ЛУКА	1.04	1.3	1.04(A)	-20	1.04	1.04	319	331.76
MATE-R-A	ТП МАТЕКСс АД БАЊА ЛУКА		0.4	0.3(A)	0	0.3	0.3	1,594	478.20
METL-R-A	МЕТАЛ АД ГРАДИШКА		0.791	0.791	0	0.791	0.791	17,000	13,447.00
MTLB-R-A	МЕТАЛ АД БАЊА ЛУКА		0.39	0.36	-10	0.36	0.36	1,543	555.48
PTKZ-R-A	ПОТКОЗАРЈЕ АД ГРАДИШКА		0.3	0.3	0	0.3	0.3	15,000	4,500.00
PTRL-R-A	ПЕТРОЛ АД БАЊА ЛУКА	1.02	1.07	1.02	0	1.02	1.02	2,290	2,335.80
PTSA-R-A	ПУТ ГП АД ИСТОЧНО САРАЈЕВО	1.75	1.9	1.75(A)	2.34	1.75	1.75	772	1,351.00
RBNJ-R-A	РИБЊАК АД ПРЊАВОР	0.1	0.12	0.1	0	0.1	0.1	17,843	1,784.30
RBSC-R-A	РУДНИК БОКСИТА СРЕБРЕНИЦА АД СРЕБРЕНИЦА	0.901	1.2	0.901	1.24	0.901	0.901	1,957	1,763.26
RITE-R-A	Р И ТЕ ГАЦКО АД ГАЦКО	1.35	1.4	1.46	8.36	1.48	1.4	40,744	59,593.11
RNAF-R-A	РАФИНЕРИЈА НАФТЕ АД БОСАНСКИ БРОД	0.522	0.53	0.53	0.95	0.536	0.53	96,353	51,068.89
RTEU-R-A	Р И ТЕ УГЉЕВИК АД УГЉЕВИК	1.65	1.7	1.67	2.8	1.7	1.61	156,162	259,566.98
STND-R-A	СТАНДАРД АД ГРАДИШКА		0.156	0.156	-20	0.156	0.156	100	15.60
SVBN-R-A	САВА АД БИЈЕЉИНА	0.1	0.115	0.1	0	0.1	0.1	25,636	2,563.60
TRZN-R-A	ТРЖНИЦА АД БАЊА ЛУКА	1.96	2.17	1.97	8.49	2.05	1.9	6,194	12,231.10
VITA-R-A	ВИТАМИНКА АД БАЊА ЛУКА	1.19	1.28	1.19	-7.03	1.19	1.19	128	152.32
VLPH-R-A	ВЕЛЕПРЕХРАНА АД БАЊА ЛУКА	0.4	0.45	0.4	14.29	0.4	0.4	18,783	7,513.20
ZERS-R-A	ЖЕЉЕЗНИЦЕ РС АД, ДОБОЈ	0.262	0.275	0.272	0.81	0.277	0.27	30,000	8,166.50
ZPDR-R-A	ЖИТОПРОМЕТ-ДРИНА АД ЗВОРНИК	0.21	0.25	0.21	16.67	0.21	0.21	1,034	217.14
ZTPR-R-A	ЖИТОПРОМЕТ АД БИЈЕЉИНА	0.671	0.68	0.677	2.33	0.68	0.671	7,000	4,742.00
ZVPT-R-A	ЗВОРНИКПУТЕВИ АД ЗВОРНИК	1.2	1.3	1.21	0	1.21	1.21	2,357	2,851.97
							Укупан промет на берзи:	2,451,866	3,421,777.11

А-(посао склопљен између клијената из исте брокерске куће)

Hypo Broker

Vaš partner za trgovinu hartijama od vrijednosti i investiranje

Telefon za informacije: 051 336 530; Aleja Svetog Save 13, 78000 Banja Luka

HYPO GROUP ALPE ADRIA BANK

ДОПИСНИШТВО МОДРИЧА
МД ПРЕС
(центар Модриче)
тел: 065 549 430

ГЛАС СРПСКЕ

Огласе, рекламе и читуље можете предати дописништву ГЛАСА СРПСКЕ.

ДОПИСНИШТВО БРАТУНАЦ
Светог Саве бб
тел: 056 410 178
факс: 056 410 177
e-mail: rbrat@teol.net

ГЛАС СРПСКЕ

Огласе, рекламе и читуље можете предати дописништву ГЛАСА СРПСКЕ.

МРКОЊИЋ ГРАД 050

Општина	220-920, 211-353 и факс 211-184
Општина Инфо ДЕСК	220-950
Аутобуска станица	211-093
Дом здравља „Др Јован Рашковић"	211-319
Хитна помоћ	211-030
Комунално предузеће „Парк"	211-506
Вартогасно друштво	211-482
Станица јавне безбједности (централа)	211-042
Полицијска станица за безбједност саобраћаја „Мркоњић путеви"	211-122
- путна служба	280-072, 280-023 и 280-001
Електродистрибуција „Електропренос"	211-249
	220-050
Културни центра	211-503
Народна библиотека	213-746
Транзитни телеком	211-011
Ветеринарска станица	211-308
Хотел „Крајина"	211-338
Тужилаштво	211-216
Радио ШИК	220-140
Туристички центар „Балкана"	212-505

ЛАКТАШИ 051

Општина	533-095, 532-271, 532-370
Дом здравља (дежурна служба)	532-131
Полицијска станица	532-161
Добровољно ватрогасно друштво	532-112
	тел./факс 532-399
Електродистрибуција	532-099
Водоводно предузеће „Будућност"	532-072
Комунално предузеће „Комуналац"	530-195
Туристичка организација општина Лакташи	533-269
Центар за социјални рад	530-306
Црвени крст	532-034
Дом културе	532-217,
Библиотека	535-196,
Пољопривредна стручна служба	530-595
Студио 078	532-347

ПРЊАВОР 051

Станица олиције	122 и 660-001
Аутобуска станица	660-462
Хитна помоћ	660-900
Електро Прњавор	663-666
Ватрогасно друштво	665-160
Водовод	664-402
Скупштина општине	663-740 660-340
Дом културе	663-574
Хотел „Сити"	065 655-040
Радио Прњавор	660-881
Радио Љубић	665-035
Телевизија К-3	640-460
Бањски центар Кулаши	666-101

СРБАЦ 051

Дом здравља	740-063
Полицијска станица	740-027
Ватрогасна служба (ТВЈ)	740-150
Скупштина општине (централа)	740-001
Црвени крст	740-133
Електродистибуција	740-004
Народни универзитет (Библиотека)	740-116
Водовод и канализација	740-068
Школски центар „Петар Кочић"	740-135
Мотел Бардача	758-250
Радио Србац	745-302
Туристичка организација	744-470

ЧЕЛИНАЦ 051

Централа: Начелник општине	551-002, 551-014
Предсједник Скупштине општине	551-021, 551-026
Замјеник начелника општине	551-131
Секретар Скупштине општине	551-948
Шеф кабинета начелника	551-039
Одјељење за општу управу	551-016
Одјељење за привреду	551-068
Одјељење за финансије	552-854
Одјељење за урбанизам и стам-ком. послове	552-714
Пошта	551-053
Средња школа	551-061
Основна школа „Милош Дујић"	551-009
Народна библиотека „Иво Андрић"	552-547
Дјечији вртић „Невен"	551-345
Комунално предузеће	551-034
Технички преглед возила	551-066
Центар за спорт и културу	552-066
Хотел „Турист"	551-093, 551-230
ЈП „Градско гријање"	551-830
СРЧ Радио „Челиначке новине"	555-200
	552-547
Дом здравља: Централа	551-044, 551-015
Апотеке: Дом здравља, „Маргомедик"	551-047, 552-561

КОТОР ВАРОШ 051

Киоск „Гласа Српске"	785-130
Ватрогасно друштво	785-104
Хитна помоћ	782-003
Апотека	784-140
Народна библиотека	782-052
Билетарница „Голубић"	785-326
Комунално предузеће	784-063
Електро-пословница	782-011
Скупштина општине (централа)	782-109
Хотел „Ст. Петар"	783-002
Црвени крст	782-197
Центар за социјални рад	785-160
Бензинска пумпа „Петрол"	785-163
Бензинска пумпа „Бор петрол"	785-606
Нова банка	782-021
Развојна банка	782-018
Робна кућа „Квимпекс"	785-208
Пошта	782-116
Телеком	782-022
Теледом	784-130
Биро за запошљавање	785-035
Радио Котор Варош	785-266

ТЕСЛИЋ 053

Полицијска станица	434-601
Аутобуска станица	403-611
РЈ Електродистрибуција	430-226
Народна библиотека „Данило Киш"	410-760
СПКД „Просвјета"	436-363
Скупштина општине	431-451
Територијална ватрогасна јединица	410-870 и 123
Хитна помоћ	432-994 и 124
Породична медицина	436-658
Водовод	440-142
ЗТЦ Бања Врућица хотел „Кардиал"	421-200
Хотел „Херцеговина"	431-415

ДЕРВЕНТА 053

Станица јавне безбједности	333-444
Саобраћајна полиција	331-699
Дом здравља (централа)	333-292
Дом здравља (породична медицина)	337-030
Комуналац	333-466
Електродистрибуција	333-067
Ватрогасци	333-461
Ауто-мото друштво	333-013
Аутобуска станица	333-499
Такси	065/949-678
Скупштина општине	315-103
Основни суд	333-267
Апотека ИЦН Галеника	333-535
Апотека Стефановић	333-250
Библиотека	336-643

РОГАТИЦА 058

Апотека	415-955
Аутобуска станица	416-127
Хитна помоћ	415-017
Ватрогасна служба	415-155
Станица полиције	415-101
Пошта-шалтери	415-129
Ауто-мото друштво	415-309
Бензинска пумпа	415-114
„Електодистрибуција"	415-023
Црвени крст	415-447
Скупштина општине	
- начелник	415-106
- централа	415-406
Радио „303"	417-730
Хотел „Борике"	482-614
„Комуналије"	415-426
„Комрад"	420-450

БИЛЕЋА 059

Полиција	372-555
Хитна помоћ	372-155
Ватрогасци	370-796
Народна библиотека	370-689
„Југопревоз"	370-028
Скупштина општине	370-06 или 370-759
„Електро-Билећа"	372-591
Ветеринарска станица	372-201

БАЊА ЛУКА 051

Важнији телефони

Телеком Српске, информације	1185
Ажурирање података и Информације из Централног регистра	1369
Информације о правним и физичким лицима	1370
Информације о берзи	1371
Буђење и позив у одређено вријеме	1372
Тачно вријеме и температура	1373
ЦЈБ	122, 337-100
Ватрогасци	123
Хитна помоћ	124, 216-725 лок. 282
Тачно вријеме, датум, температура, ваздушни притисак	125
Војна полиција	335-937
Сектор секјуритиа	460-140, 461-115
Болница (стара локација)	216-725
Паприковац	308-111
Општина	244-444
Аеродром „Бања Лука"	535-210
Управа аеродрома у Бањој Луци	211-626
Агенција за продају авио карата	219-974
Аутобуска станица	315-355, 315-867
Жељезничка станица	301-229
Билетарница (центар)	211-961
Рале турс	215-333
„А" такси	1500
„Бањалучки" такси	1544
„Бел" такси	1550
Еуро-такси	1555
Макси такси	1551
„Патрол" такси	1533
Мобил такси Бања Лука	1566
„Идеал" такси	1545
Водовод и канализација	212-480
Стамбени сервис - Одржавање станова	228-060
„Електродистрибуција" (централа)	314-811
Пријава кварова	300-384
Центар за обавјештавање	121, 212-500
Апотека „Први мај"	223-540
Централна апотека	225-630
Апотека „Змијање"	329-870
Апотека „Звијезда"	433-070
Апотека „Босна"	226-990
Апотека „Палас"	222-860
Апотека „Нова варош"	329-840
Ветеринарска станица	303-113
„Чистоћа"	304-477
Метеоролошка станица	307-943
„Градско гробље"	051/216-412
Кварови на телефонима	1275
Општински Црвени крст	301-065
Регионални Црвени крст	303-463 факс: 307-715
Међународни комитет ЦК	310-037
Канцеларија за тражење заробљених и несталих лица Републике Српске	302-150
Туристичка агенција АРС - турс	305-881
Туристичка организација	349-910, 349-911
„Грађа"	218-241, 218-242
Топлана - рекламације	336-104
АМС РС	1285, 301-464
Народно позориште РС	314-006
Музеј савремене умјетности РС	215-364
Дјечје позориште РС	215-907
Универзитет у Бањој Луци	218-997
Музеј Републике Српске	215-973, 215-986
Народна и универзитетска библиотека РС	215-859, 215-866

Аутобуски ред вожње

Међународне линије

Бања Лука - Цирих, недјељом у 12 часова и сриједом у 12 часова

Бања Лука - Инзбрук, недјељом у 12 часова и сриједом у 13.30 часова

Бања Лука - Линц, недјељом у 9.30 часова и сриједом у 9.30 часова

Бања Лука - Беч, сваки дан у 13.15 часова

Бања Лука - Минхен, суботом, недјељом и сриједом у 12 часова

Бања Лука - Београд у 6.30, 9.30, 12.00, 15.00, 17.00, 23.30

Бања Лука - Нови Сад у 13 часова

Бања Лука - Зрењанин у 22.00 часа

Бања Лука - Суботица у 7.30 и 19.00 часова

Бања Лука - Крагујевац сваки дан у 6 часова

Бања Лука - Лозница - Ниш у 18.00 часова

Бања Лука - Београд - Ниш у 00.45 часова

Бања Лука - Зворник - Херцег Нови сриједом и недјељом у 15 часова

Бања Лука - Мостар - Херцег Нови петак, субота, недјеља, понедјељак у 20 часова

Бања Лука - Ливно у 6.30 и 16 часова

Бања Лука - Загреб у 6.30, 8.45, 16 и 18 часова

Бања Лука - Задар у 7. 00 петком и недјељом у сезони

Бања Лука - Ријека, четвртком, петком и недјељом у 22 часа

Бања Лука - Вуковар, суботом у 7 часова

Међуентитетске линије

Бања Лука-Бихаћ, у 7.30 , 13.00 и 14 часова

Бања Лука - Јајце - Сарајево у 7.45, 16.00 и 22.15 часова

Бања Лука - Ливно у 6.30 и 16.00

Међуградске линије

Бања Лука - Мостар - Требиње, у 6.00

Бања Лука - Вишеград, у 9.00

Бања Лука - Оштра Лука, у 10.15 и 15.45 часова

Бања Лука - Градишка, свакодневно у 8.15, 9.15, 10.45, 13.05, 15.30 и 19.00 часова

Бања Лука - Кнежево, у 18.30 часова

Бања Лука -Нови Град, у 8.00 и 17.00 часова

Бања Лука - Костајница, у 11, 13, 15.30 и 17.05 часова осим суботе и недјеље

Бања Лука - Шипово у 7. 00 и 14.15 часова,

Бања Лука - Бања Врућица у 8.00, 12.00, 14.15 и 19.30 часова

Авионски саобраћај

Бања Лука - Истанбул, сваког понедјељка

Бања Лука - Цирих, сваке сриједе и суботе

све информације у агенцији „АРС турс" 219-973

Поласци возова

Бања Лука - Београд, у 21.55 часова

Бања Лука - Добрљин, у 4.10, 7.22, 15.45 часова

Бања Лука - Добој, у 4.31, 7.30, 10.16, 15.40, 19.30

Бања Лука - Нови Град у 4.10, 7.22, 12.18, 15.45, 19.16, часова

Бања Лука - Приједор у 4.10, 7.22, 12.18, 19.16 часова

Загреб - Плоче у 13.16 из Бање Луке

Плоче - Загреб у 15.34 из Бање Луке

Хотели

„Босна"	215-681
„Славија"	211-806
„Палас"	218-723
„Идеја"	217-444
„Merriot"	222-870, 217-801
„Видовић"	217-217, 245-800

Гарни хотели

„ Фиренца"	311-296
„Дамјан"	213-900, 213-880
„Castello"	371-286, 371-281
„Апартмани Олимпус"	211-230, 212-225, 212-335

Мотели

„Нана"	370-050, 370-471, 370-667
„Драгана"	413-050
„Гранд"	380-105
„Голден кард"	313-100, 313-122
„Камел"	319-922, 319-921
„Видовић"	217-883
„Пансион Јети"	413-100
Самачки смјештај	310-543, 308-338, 301-993

ИСТОЧНО САРАЈЕВО 057

ЦЈБ И. Сарајево	226-930
СЈБ Источно Сарајево	316-104
СЈБ Лукавица (саобраћајна)	340-785
СЈБ Трново	610-130
СЈБ Соколац	447-130
Станица полиције Пале	223-031
Ватрогасна бригада	123
Лукавица	340-734
Пале	223-159
Соколац	448-359
Болница Касиндо	676-054
Болница Соколац	448-177
Домови здравља	
Пале	223-256
Лукавица	340-782
Соколац	448-543
Трново	610-299
Скупштина града	
Пале	226-793
Лукавица	342-678
Општине	
Пале	226-593
Соколац	448-056
Источна Илица	317-870
Лукавица	342-336
Трново	610-237
Аутобуска станица	
Источно Сарајево	317-377
Такси	340-200
„Електро- Сарајево"	226-626
„Сарајевогас", И. Сарајево	340-113
Водовод и канализација	
Пале	223-273
Лукавица	340-480
Апотеке	
Пале (приватна), нон-стоп	223-338, 223-326
Лукавица	676-260, 677-902
Матична библиотека	
И. Сарајево	340-778
Културни центар Пале	227-132
Топлане	
Пале	227-033
Соколац	447-125
Лукавица	340-610
ГП „Пут"	676-625
Ауто-мото друштво „Јахорина" Пале	222-303
Поште	
Пале	226-001
Соколац	448-752
Трново	610-201
Источна Илица	676-168
Лукавица	340-139

БРЧКО 049

Полиција	216-855
Дом здравља	217-421
Болница	217-422
Електродистрибуција	216-119
Влада дистрикта	216-011
Комунално	216-713
Ватрогасно	216-511
Међународни прес центар	217-771
Дом културе	049/212-803
Библиотека	049/212-709
Фонд српске солидарности	218-989
Аутобуска станица	215-657
Служба за одржавање путева „Бијељинапутеви"	218-854
Удружење избјеглих и расељених	216-481
Гранд хотел „Посавина"	217-510
Хотел „Јелена"	232-870, 232-850
Дописништво „Гласа Српске"	217-771
Царина	217-670
Црвени крст	214-789
Апотеке	217-308, 212-609, 213-150
Центар за социјални рад	215-164

ДОБОЈ 053

Полиција	122
Ватрогасци	123
Хитна помоћ	124
Музеј	231-220
Умјетничка галерија	241-684
Народна библиотека	241-114
Жељезничка станица	221-569
Аутобуска станица	241-399
Водовод	231-381
Градска топлана	241-955
Такси	232-022
Општа болница	241-022
Скупштина општине	242-022
„Електро-Добој"	241-344
Хотел „Босна"	242-012
Радио Добој	241-041

ТРЕБИЊЕ 059

Аутобуска станица	220-466
Академија ликовних умјетности	224-703
Породилиште	261-246
„Херцеговина путеви"	260-205, 261-050
Центар јавне безбједности	260-926
Музеј Херцеговине	271-060
Хотел „Леотар"	261-084
Центар за информисање и културу Дом културе и Радио Требиње	260-248, 220-132

ПРИЈЕДОР 052

Полиција (централа)	232-811 или 122
Хитна помоћ	231-294
Ватрогасци	231-811
Водовод	213-300
Галерија	213-305
Музеј	211-334
Жељезничка станица	211-021
Аутобуска станица	234-141
Болница	231-911
Општина	231-149
Апотека Козара	231-202
Хотел „Приједор"	234-255
Кино	211-259
Дописништво „Гласа Српске"	213-020
Електродистрибуција	235-061
Комунално	232-693
Топлана	231-779
Метеоролошка станица	232-285
Туристичка орг. општине Приједор	243-030
Позориште	211-116
Библиотека	211-324
АМД	212-040
Комунална полиција	216-988
Црвени крст	231-621
Дјечији вртић „Радост"	243-020
Дом пензионера и старих лица	233-750
Хотел „Монумент"	483-777
Такси „Балкан"	211-120

ГРАДИШКА 051

Станица јавне безбједности	813-522
Погранична полиција	813-901
Хитна помоћ	813-277
Општа болница	813-433
Водовод	813-624
Аутобуска станица	813-500
Скупштина општине	813-377
Електро-Градишка	813-344
Такси служба	814-765
Српски радио Градишка	814-900
Мотел „Тахи бар"	820-122, 816-810
Професионална ватрогасна јединица	123, 814-724

БИЈЕЉИНА 055

ЦЈБ Бијељина	207-633
Ватрогасна јединица	204-366
Болница „Свети врачеви"	210-442
Музеј Семберије	201-292
Галерија „Миленко Атанацковић"	206-472
Библиотека „Филип Вишњић"	205-603
Жељезничка станица	204-275
Аутобуска станица	207-322
Водовод	209-259
Градска топлана	209-520
Метеоролошка станица	202-442
Такси	207-864

НОВИ ГРАД 052

Полиција	751-251
Дом здравља	752-231
Електродистрибуција	751-740
Водовод	752-674
Жељезничка станица - информације	752-150
Аутобуска станица - информације	751-411
Ватрогасно друштво	751-631
Царинарница	751-294
Народна библиотека	751-260
Радио Нови Град	751-071

ВЛАСЕНИЦА 056

Станица јавне безбједности (централа)	733-010
Дом здравља, прва помоћ	734-194
Црвени крст	734-660
Аутобуска станица	731-045
Скупштина општине (централа)	734-710
Електродистрибуција	733-520
Хотел „Панорама" (рецепција)	735-555
Ветеринарска станица	733-209
Одсјек Министарства за избјегла и расељена лица	734-877
Дом културе	733-248
Водовод	733-233
Средњошколски центар „Милорад Влачић"	734-833

КОЗАРСКА ДУБИЦА 052

Црвени крст	731-660
Хитна помоћ	124
Ватрогасна служба	123
Апотека	410-333
Болница (централа)	410-663,
Такси служба	918
Аутобуска станица	410-585
Информације - Пошта	1185
Пријава сметњи, „Телеком"	1275
РЈ Електродистрибуција	410-066
Водовод	412-144
Комунално предузеће „Комуналац"	410-497

ЗВОРНИК 056

Станица полиције	122
Хитна помоћ	210-100
Полиција	210-008
Професионална ватрогасна јед.	210-133
Водовод	210-154
Народна библиотека и Муз. збирка	211-234
Болница	210-100
Аутобуска стан.	211-635
Хотел „Дрина"	211-603
Хотел „Видиковац"	210-245
Жељезничка ст.	210-041

ВИШЕГРАД 058

Аутобуска станица	620-873
Хитна помоћ	620-625
Дом културе	620-271
Радио Вишеград	620-701
Градска галерија	620-397
Станица полиције	620-346
Царинарница	630-460
Хотел „Вишеград"	620-224
Пошта	621-353
Библиотека „Иво Андрић"	620-635
Скупштина општина - централа	620-586
Рехабилитациони центар „Вилина влас"	620-311
Саобраћајна полиција	620-989
Апотека	620-150
Бензинске пумпе	620-261, 620-655
Ватрогасно друштво	123, 620-323
Водовод	620-112
Комуналац	630-261
Електродистрибуција	620-600
„Романијапутеви"	620-722
Државна гранична служба	610-480
Манастир Добрун	612-603

ФОЧА 058

Аутобуска станица	210-113
Хитна помоћ	124
Ватрогасно друштво	123, 210-199
Станица полиције	210-906
Регионална пошта	210-096
„Електродистрибуција"	572-993
АМД	210-349
Бензинска пумпа	210-863
„Србињепутеви"	572-991
Царина	575-045
Клинички центар	210-417
Црвени крст	210-098
Скупштина општина	210-202
Радио Фоча	210-095
Хотел „Зеленгора"	210-013
Хотел „Младост" Тјентиште	520-118
Комунално предузеће „Извор"	210-310

ПРЕПОРУЧУЈЕМО

ФИЛМСКИ ПРОГРАМ

АТВ 12.00 *Пољубац странца*

Нова, ТВ личност у успону, након што изјави да су сви згодни мушкарци у Л.А. хомосексуалци, заљубљује се у једног од згодних. Али њен секси странац нестаје без трага и икаквог објашњења. Њена туга због необјашњених смртних случајева у њеном најближем окружењу постаје још већа пошто сазна да носи дијете мистериозног странца. Нова покушава сазнати његов идентитет и потврдити своје сумње да је он прати.

Улоге: Маријел Хемингвеј, Корбин Бернсен, Мат Батаља ■

БХТ 1 23.30 *Сасвим лично*

Прелијепу Кармен је прије двадесет година диктаторски режим прогнао из земље. Сада се она враћа у родни Буенос Ајрес како би преузела насљедство од смртно болесног оца. Емоционално уздрману жену, коју још муче трауме из тих времена, чека сестра Софија, очев педантни, осјетљиви доктор и стари пријатељ продуцент.

Улоге: Сесилија Рот, Гаел Гарсија Бернал, Луис Зјембровски

Режија: Фито Паез ■

ОБН 22.00 *Трула чула*

Дарил Витерспун је урнац, студент који жели да освоји годишњу јуниорску награду за анализу, како би осигурао радно мјесто у великој брокерској компанији. Он постаје покусни кунић у експерименту који обећава да ће појачати његова чула десет пута. Успијева преживјети неуспјели ексмперимент, али остају послједице - може користити само четири од пет чула у исто вријеме.

Улоге: Марлон Вејнс, Дејвид Спејд, Метју Лилард ■

Режија: Пенелопе Сфирис

НОВА 1.25 *Без излаза*

Тод Расел је бивши детектив који је постао популарни писац кримића према истинитим причама. Мора се суочити с поновљеним нерријешеним серијским убиствима које је истраживао као полицајац прије десет година. Но, сада је ситуација обрнута, јер су сви прсти уперени у њега. Оптужбе, јаке главобоље и откриће да је усвојен претварају Тодов живот у ноћну мору.

Улоге: Вилијам Шоу, Викторија Хил, Питер Харди

Режија: Ајрин Костер ■

РТЛ 21.05 *Оги Роуз*

Пожелите ли понекад промијенити свој живот и начин живота? Ваш одговор можда је и потврдан, али зашто би успјешан бизнисмен преузео идентитет обичног криминалца? Џон Нолан био је увјерен да му се живот врти у круг те је упао у досадну колотечину све док га један непредвидљиви тренутак није увукао у сасвим нови свијет. Џон је успјешан агент осигуравајућег друштва, али помало засићен својим послом и начином живота. За вријеме пљачке у трговини, усред гужве, у његовим рукама умре продавац Оги Роуз, који је недавно изашао из затвора. Од тог тренутка Џон почиње водити сасвим другачији живот. Наиме, увјерен како је на неки начин одговоран за Огијеву погибију, Нолан обећа да ће испунити његову послједњу жељу - пренијети поруку Луси, жени с којом се Оги дописивао док је био иза решетака.

Улоге: Ен Хеч, Џеф Голфблум, Ненси Тревис

Режија: Метју Табак ■

ХРТ 1 0.45 *Ударна вијест*

Саманта Нобл је уредница модног часописа. Интелигентна је, образована, атрактивна и амбициозна. Живот је подредила часопису и трци за добрим темама, ефектним насловницама и сензацијама. Кад почне добијати дијелове дневничких записа умрле дјевојке, не слути да ће се и сама наћи у сличним околностима и у опасности. Ствари се почињу брзо догађати након пријема код тајанственог и привлачног Ј. Ц. Пека, богатог и угледног пословног човјека ког друштво поштује као доброчинитеља и заборавља да је прве послове почео на сумњив начин.

Улоге: Елизабет Беркли, Џејсон Пристли, Дијего Дијабло дел Мар

Режија: Ерик Вестон ■

РТС 2 14.00 *Војник среће*

Клерк Гејбл је Хенк Ли, амерички најамник који се врло успјешно бави кријумчарењем - у и из Хонг Конга. Џејн Хојт га унајмљује да пронађе њеног несталог мужа, фотографа Луиса Хојта. Хенка привлачи атрактивна Џејн, али она одбија његова удварања. Хенк схвата да ће моћи да је придобије само ако спасе њеног мужа. Открива да су Луиса заробили кинески комунисти и крене у акцију спасавања, иако зна да ће због тога бити у смртној опасности.

Улоге: Клерк Гејбл, Сузан Хејворт

Режија: Едвард Дмитрик ■

РТРС

6.05 Јутарњи програм
8.00 Вијести
8.15 Храна и вино
8.40 Догодило се на данашњи дан
9.00 Кики шоу
9.35 Кирби, цртани филм
10.00 Вијести
10.10 Златна јесен, емисија о пензионерима
10.35 Екологика
11.10 Запањујуће
11.15 Старс
11.30 Матине РТ РС
12.00 Вијести
12.15 Ноћни лептир, серија
13.05 Отворена врата, серија
13.50 Жене говоре
14.00 Вијести
14.05 Документарно вече
14.45 Занимљива историја - апарати за коцку, док. програм
15.35 Но лимит
16.00 Храна и вино
16.30 Српска данас
17.05 Дестинације - Обала слоноваче, док. програм
18.00 Тајанствено острво, серија
18.30 Бона Хомо
19.00 Питајте, тражимо одговор
19.05 Старс
19.30 Дневник
20.05 Хероји и феномени
20.30 Бардача, репортажа
21.00 Печат
21.40 Жене на филму: Мира Бањац
22.30 Инфо профил
22.55 Спорт
23.05 Мјесто злочина, серија
23.50 Интимно освјетљење, филм

@

6.00 Ружна Бети, серија
7.00 Јутарњи програм
8.55 Вијести
9.00 Јагодица Бобица, цртани филм
9.30 Арчи
10.00 Сурова љубав, серија
11.00 Земља страсти, серија
11.55 Вијести
12.00 Пољубац странца, филм
14.00 Алијас, серија
14.55 Вијести
15.00 Она каже, она каже, забавни програм
16.00 Ружна Бети, серија
17.00 Вијести
17.05 Радни дан
17.30 Сви воле Рејмонда, серија
17.55 Спорт центар
18.00 Сурова љубав, серија
19.00 Вијести
19.30 Музика
19.55 Спорт центар
20.00 Она каже, он каже, забавни програм
21.00 Полиграф 7
22.00 Алијас, серија
23.00 Вијести
23.15 Спорт центар
23.20 Изван могућег, серија
00.20 Земља страсти, серија
1.00 Хороскоп
1.10 Заувијек млад, филм
- Пољубац странца, филм
- Вијести
- Радни дан
- Сви воле Рејмонда, серија

BN

6.30 Јутарњи програм
8.30 Повратак отписаних, серија
10.00 Новости
10.05 Мистерије КГБ
10.30 Скривена камера
11.00 Заводници, серија
11.55 Хороскоп
12.00 Новости
12.05 Амстердамска прича, филм
14.00 Новости
14.05 Јелена, серија
14.50 Хороскоп
15.00 Сиви дом, серија
16.00 Новости
16.15 Црни Грује, серија
17.10 Свијет данас
17.50 Скривена камера
18.00 Новости
18.10 Јелена, серија
19.05 Скривена камера
19.30 БН Монитор
20.10 Заводници, серија
21.00 Пулс, информативно -политичка емисија
22.25 Преглед дана
23.00 Глас Америке
23.30 Мистерије КГБ
00.00 Молитва за љубавнике, филм
1.25 Сателитски програм

PINK BH

7.00 Цртани филм
7.14 Сити
7.27 Сарајево на линији
7.35 Међ ин Бања Лука
7.45 Спортисимо
7.50 Кладионице
8.00 Перегрина, серија
9.00 Балкан нет
9.55 Вријеме
10.00 Сутра за
10.36 Скривена камера
10.42 Сити кидс
11.00 Мађеха, серија
11.55 Вријеме
12.00 Инфо топ
12.06 Велики брат
13.00 Сарајево на линији
13.13 Међ ин Бања Лука
13.25 Скривена камера
13.31 Сити кидс
13.50 Инфо топ
14.00 Летећи старт
14.47 Скривена камера
15.10 Сарајево на линији
15.19 Спортисимо
15.24 Кладионице
15.35 Међ ин Бања Лука
15.47 Инфо топ
15.55 Перегрина, серија
16.53 Обични људи, серија
17.40 Спортисимо
17.45 Кладионице
18.00 Инфо топ
18.15 Вријеме
18.20 Сутра за
18.30 Лова из снова
19.04 Мађеха, серија
20.00 Агенција за све и свашта, серија
20.30 Мјешовити брак
21.10 Забрањени форум
23.00 Велики брат
0.00 Дозвола за убијање, филм
1.45 Сарајево на линији
1.55 Међ ин Бања Лука

НТВ

6.30 Јутро с вама
8.30 Хајатовци, програм за дјецу
9.00 Јагодица Бобица, цртани филм
9.30 Арчи
10.00 Сурова љубав, серија
11.00 Земља страсти, серија
11.45 Вијести
12.00 Пољубац смрти, филм
14.00 Алијас, серија
14.40 СМС музичке жеље
16.00 Хајатовци, програм за дјецу
16.30 Арчи
16.55 Вријеме
17.00 Вијести
17.15 Забавни програм
17.45 Забавни програм
17.55 Спорт центар
18.00 Сурова љубав, серија
19.00 Вијести
19.55 Спорт центар
20.00 Он каже, она каже, серија
20.55 Вријеме
21.00 Корак, информативни програм
22.00 Алијас, серија
23.00 Вијести
23.15 Спорт центар
23.20 Изван могућег, серија
00.20 Земља страсти, серија
1.00 Забавни програм
1.25 Забавни програм
1.30 Глас Америке
2.00 Вијести
2.40 Он каже, она каже
3.40 Корак, политички програм
4.30 СМС музичке жеље

1

9.30 Вијести
9.35 Топ форм
10.00 Доказ стварања
10.45 Супер Били, цртани филм
11.00 Сан Тропе, серија
12.00 Вијести
12.05 Музика
13.00 Одјељење за убиства, серија
14.00 Све за љубав, серија
15.00 Вијести
15.05 Земља, извор живота
16.10 Мобиле
16.30 Плеј
16.45 Супер Били, цртани филм
17.00 Добој данас
18.00 Сан Тропе, серија
19.00 Новости
19.30 Дневник РТС
20.00 Спорт кафе
20.10 Све за љубав, серија
21.00 ТВ гост, политички магазин
22.00 Новости
22.25 Спорт кафе
22.30 Одјељење за убиства, серија
23.30 Криминал у Русији, серија
- РТС

B92

6.00 Пут за Ејвонли, серија
7.00 Дизање
10.00 Топшоп
10.30 Велики брат
11.00 Питања за шампиона
11.25 Фазони и форе
12.00 Вијести Б92
12.10 Истражитељи из Мајамија, серија
13.00 Моја вољена дадиља, серија
13.30 Велики брат
14.00 Вијести Б92
14.10 Тимофејев
15.05 Шпанска лига, преглед
16.00 Вијести Б92
16.30 Велики брат
17.30 Глам шпајз
18.00 Велики Брат
18.30 Вијести Б92
19.00 Полиграф
19.30 Питања за шампиона
20.00 Реплика
22.00 Велики брат
23.00 Вијести Б92
23.30 Велики брат
0.05 Саут Парк
0.30 Истражитељи из Мајамија (Р)
1.20 Велики брат, уживо

ВХТ 1

6.55 Добро јутро
9.15 Прави Родриго, серија
10.05 Нема проблема
10.30 Типи, док. програм
10.55 Музика
11.10 Школа енглеског језика
11.20 Миленијски ћуп, док. програм
12.20 Љубав у бурна времена, серија
13.00 Вијести
13.20 Бар код, потрошачки магазин
13.50 Нема проблема
14.15 Типи, док. програм
14.40 Музика
14.55 Школа енглеског језика
15.05 Музика
15.25 Миленијски ћуп, док. програм
16.25 Смањи гас, емисија о саобраћају
16.55 Љубав у бурна времена, серија
17.30 Вијести
18.30 БХ данас
19.00 Вијести
19.30 Ходољубље: Сарајево
20.00 Јавна тајна, политички магазин
21.00 Тата и зетови, серија
21.30 Јосип Пејаковић: У име народа
22.00 Вијести
22.30 45 година Телевизије Босне и Херцеговине
23.00 Кухиња
23.30 Сасвим лично, филм
1.10 Вијести
1.15 ин:Пулс

RTL TELEVIZIJA

6.10 Б'Даман, цртани филм
6.35 Медвједићи доброг срца, цртани филм
7.00 Принц из Бел-Ејра, серија
7.30 Фифи и цвјетно друштво, цртани филм
7.40 Пуна кућа, серија
8.10 Под истим кровом, серија
8.40 Брачне воде, серија
9.05 Розан, серија
9.35 Судница, шоу
10.30 Експлозив
10.55 Велики брат
12.05 Вијести
12.10 Забрањена љубав, серија
12.40 Мачо мушкарци, серија
13.40 Зачин живота, серија
14.30 Чаролија, серија
15.20 Принц из Бел-Ејра, серија
15.50 Пуна кућа, серија
16.20 Под истим кровом, серија
16.45 Сам свој мајстор, серија
17.15 Брачне воде, серија
17.45 Судница, шоу
18.45 Вијести
19.10 Експлозив
19.40 Забрањена љубав, серија
20.05 Велики брат
21.05 Оги Роуз, филм
22.55 Ватрени дечки, серија
23.55 Вијести
00.10 Велики брат
00.20 Кости, серија
1.15 Нестали, серија
2.10 Ватрени дечки, серија

PINK

6.00 Добар комшија
7.30 Национални дневник
8.00 Добар комшија
8.45 Топ шоп
9.00 Сити
9.10 Теле квиз
9.55 Вила Марија, серија
10.46 Капелски кресови, серија
12.11 Маринци, серија
13.04 Пријатељи, серија
13.31 Браво шоу
15.02 Агенција за све и свашта, серија
15.29 Љубав, навика, паника, серија
15.57 Чаролија
16.03 Обични људи, серија
17.00 Национални дневник
17.10 Сломљено срце, серија
18.00 Бештије, серија
19.00 Национални дневник
20.00 Агенција за све и свашта, серија
20.29 Све за љубав
22.00 Никада не причај са странцем, филм
0.00 Доктор Вегас, серија
1.00 Смртоносно путовање, филм

РТС 1

6.00 Вијести
6.05 Јутарњи програм
8.00 Јутарњи дневник
8.15 Јутарњи програм
9.00 Вијести
9.07 У здравом тијелу
9.20 Кувати срцем
9.35 Слагалица
10.00 Вијести
10.05 Сасвим природно: Сури орао
10.30 Медитерански бревијар
11.00 Вијести
11.05 Место злочина, серија
12.00 Дневник
12.15 Спорт плус
12.25 Време, стање на путевима

ТВ СТАНИЦЕ ЗАДРЖАВАЈУ ПРАВО ИЗМЈЕНЕ ПРОГРАМА

DVD.qxp 12/6/2006 4:29 PM Page 1

„Ледено доба 2"

Година: 2006.
Жанр: анимирани
Дистрибутер: Continental Film
Трајање: 90 мин.
Земља: САД
Режија: Карлос Салдана

Након пуне четири године, један од већих анимираних хитова добио је насљедника. Прича о чудној дружини праживотиња (мамут, сабљасти тигар, љењивац) наставља се на догађаје из првог дијела, пише „movies.vip".

Мирној долини пријети катастрофа. Наиме, због глобалног отопљења изазваног нормалним, цикличким загријавањем Земљине коре (на срећу, нису криви људи), животињама пријети потоп, а једини начин за спас је дугачко и опасно путовање према излазу из долине. На путу мамут Мени упадне у егзистенцијалну кризу (чини се да је он посљедњи од своје врсте, а не жели то признати), сабљасти тигар Диего покаже своју рањиву страну (све се мачке боје воде, а у доба потопа то и није баш згодно), а љењивац Сид пропитује своје самопоуздање.

У наставку слиједи оно што смо видјели у првом дјелу. Цртеж и анимација су још бољи (посебну пажњу обратити на готово савршен приказ крзна и водених површина), али то је у цијелој ствари ионако мање битно. Филмски, солидни утисак оригинала није упропашћен, но још је увијек ријеч о згодном, забавном, али просјечном дјелу. У доба када је „Ледено доба" постало хит, аутори анимираних филмова били су у добрим односима са својим музама па се споменуто остварење, иако веома успјешно, с најбољим представницима жанра могло мјерити тек симпатичношћу ликова.

Данас је ситуација другачија и биоскопе/видеотеке запљускују таласи copy/paste пројеката па „Ледено доба 2" изгледа као сламка спаса за помало посрнули анимирани жанр (барем онај холивудски). Предвидљивост му не можемо замјерити; то је дио пакета, али спорост и повремену неинвентивност и те како можемо. Упркос томе, а понајвише захваљујући честом, забавном и за причу веома важном појављивању маскоте серијала, зубате вјеверице (?) Скрат, која је заједно са својим жиром заслужила самостални пројекат, „Ледено доба 2" заслужује топле препоруке.

Додаци: Уз аудио-коментаре ту је и неколико анимираних филмова који се не смију пропустити. Има још и музички спот, упознавање ликова и аниматора, документарац о стварању филма.

Оцјена: 4 ■

„Муљатори"

Година: 2006.
Жанр: комедија
Дистрибутер: New Line Cinema - Continental
Трајање: 83 мин.
Земља: САД
Режија: Џејсон Еислер
Улоге: Реј Романо, Кевин Џемс, Џулиет Луис, Мајкл Рапапорт

Хмм..., тешко је рећи шта недостаје овом, директно на видео-тржиште пласираном филму, али нешто није испало онако како је требало бити, пише „movies.vip".

Основни елементи солидног дјела су ту: релативно сувисла прича, добар комичарски двојац (Реј Романо и Кевин Џемс), неколико уврнутих преокрета и сјајна гостујућа звијезда (Берт Рејнолдс). Међутим, у силној жељи да подсјећа на нешто што би можда могло изаћи из радионице браће Коен, снимило се стерилан и мало усиљен, али и не и негледљив филм.

Иако је моменат међудјеловања смушеног дебељка и шутљивог, циничног мршавка присутан, на срећу, није се превише играло на ту карту.

Прича о трговцима месом који у најтоплијем дану калифорнијског љета под пријетњом отказа упадну у невјеројатну згоду; чак и смртну опасност, тражи харизматичнији (читај енергичнији) приступ, иако је двојац Романо-Џемс сасвим угодан за гледање.

И све остало је уредно, чисто, у смеђим тоновима с неколико шармантних епизодних улога (неуротични Мајкл Рапапорт увијек добро дође, а Берта Рејнолдса смо већ споменули), али нема ту страсти потребне да се сви састојци претворе у фини колач који можете без стида понудити пријатељима.

Додаци: Прилог о снимању, прилог о пријатељству Реја Романа и Кевина Џемса, једна избачена сцена.

Оцјена: 3 ■

„Почети изнова"

Година: 1979.
Жанр: романтична комедија
Дистрибутер: Paramount Pictures - VTI
Трајање: 105 мин.
Земља: САД
Режија: Алан Ј. Пакула
Улоге: Берт Рејнолдс, Кендис Берген, Џил Клејбор, Чарлс Дарнинг

О, како је некада било лијепо снимати филмове. Било је много мање притисака, трка за новцем била је спорија, па су филмадије много мање у своја остварења трпали змије у авионе и клонирали диносаурусе као додатне атракције за публику или трчали за сваким творцем стрипа о суперхеројима и распитивали се како ствари стоје са филмским правима. Укратко, могли се правити филмове у којима се не догађа ништа и даље фигурирати као угледни режисер, пише „movies.vip".

Такав је случај са Аланом Ј. Пакулом и његовом блиједом драмом „Почети изнова" из 1979. године, филмом који изгледа као једна епизода неке америчке сапунице из тог времена какве су, на примјер, биле „Генерал Хоспитал" или „As The World Turns": вјерујте, то су заиста негледљиви производи за које су каснје латиноамеричке серије „Марисол" и друге чисти Орсон Велс. Углавном, тада веома популарни Берт Рејнолдс у једном од ријетких излета изван својих омиљених жанрова (акција, комедија, акциона комедија) глуми тек разведеног мушкарца који је доста излуђен новонасталом ситуацијом али мање него што мисле његови ближи (старији брат, снаха...).

Човјек се растао од Кендис Берген а смијеши му се веза са Џил Клејбург и умјесто да скочи кроз прозор или попије шаку таблета за спавање, Пакула и његов сценариста (каснији режисер Џемс Л. Брукс, тај је баш знао „запилити") вуку га на вечере, на слушање, преко телефона, цмиздрења бивше жене и друге немаштовите ситуације у овом преспором филму. Једна од главних „атракција" приче јест дилема главног лика, вратити се бившој или ући у нешто озбиљно са Џил, која гледаоца након неког времена заиста престане да занима.

Глума није лоша али су дијалози безвезни. Умјесто закључка, нудимо списак старијих филмова Берта Рејнолдса, човјека који је много освојио још у „Ослобађању" Џона Бормана, које бисмо радије видјели на ДВД-у од ове Пакулине драмице: „The Man Who Loved Cat Dancing", „Град опасности", „Полуњежно-полугрубо", „Хупер-суперкаскадер" и „Човјек који је волио жене". Па, ако се нешто може у том смислу...

Додаци: Нема додатака.

Оцјена: 2 ■

Брзи и жестоки 3: Токио дрифт"

Година: 2006.
Жанр: акција
Distributer: Universal - Блитз
Трајање: 104 мин.
Земља: САД
Режија: Џастин Лин
Улоге: Брендон Брендел, Лукас Блек, Април Бетс, Даниел Буко

Трећи дио серијала, са подсловом „Токио дрифт", доноси стари материјал с новом фасадом. Дакле, глумци, аутомобили и локације су освјежење, у суштини је то исти филм редуковане приче, слабих ликова, драматуршких шаблона, спотовске режије и фризираних аутомобила, пише „movies.vip".

Како од првог секунда „Токио дрифта", у којем амерички 17-годишњак под пријетњом затвора због саобраћајних несрећа одлази тати у Токио, редитељ Лин нимало не скрива да је ово филм у којем су главне звијезде аутомобили, а глумци заправо само украс попут фелга или мирисног борића, набројане мане заправо се и не могу озбиљно схватити, јер би то било као да тражите префињеност надраживања чула укуса при једењу хот дога.

Зато је једноставније не замарати се питањима као што је зашто, до ђавола, главни јунак, без знања и ријечи локалног језика, похађа наставу на јапанском, те се препустити уживању у аутомобилским вратоломијама (које су овдје заиста ефектне, а, наводно, и обављене без компјутерских ефеката) и гомилама младих Јапанки у врло, врло кратким хаљиницама. Џијела реклама серијала говори да је он намијењен љубитељима аутомобила и брзина. Није ли то мало промашено, јер ако се узме у обзир број слупаних и уништених одличних аутомобила у филму, нису ли заправо циљна група - лимари? Или су љубитељи аутомобила заправо најобичнији мазохисти који обожавају да уништавају своју љубав? Није ли онда Коненбергов „Судар" много искренији у цијелој причи?

Додаци: Љубитељи „исправки" биће врло задовољни преведеним додацима - све од школице дрифтања, блештавих сцена, до детаља атрактивних аутомобила у којима су глумци и каскадери уживали до миле воље.

Оцјена: 4 ■

12.30 Кувати срцем
12.45 Чикаго болница, серија
13.30 Позориште у кући: Столица која се љуља, серија
14.00 Вијести
14.05 Наше приредбе, серија
14.53 Евронет
15.00 Вијести
16.00 Вијести
16.03 Бољи живот, серија
16.53 Евронет
17.00 Дневник ТВНС
17.20 Време, стање на путевима
17.25 Шта радите, бре
17.45 Београдска хроника
18.25 Око магазин
19.00 Слагалица
19.20 Време, стање на путевима
19.30 Дневник
20.10 Бољи живот, серија
20.54 Време, стање на путевима
21.00 Вијести
21.05 Сребрни соко, филм
22.55 Време, стање на путевима
23.00 Вијести
23.05 Мјесто злочина, серија
0.00 Дневник
0.15 Окружена тамом, филм
2.03 Живот и стандарди
2.45 УНХЦР-повратак: Косово
3.15 УНХЦР-време одлуке: Босна и Хрватска
3.45 Медитерански бревијар
4.15 Сасвим природно: Сури орао
4.45 Чикаго болница, серија
5.32 ТВ продаја
5.47 Верски календар

RTC 2

6.00 Химна Србије
6.02 У здравом телу
6.15 Концерт за добро јутро: Концерт Бориса Новковића
7.01 Кувати срцем
7.15 Верски календар
7.25 Датум
7.30 Еко-менаџер. Екологија и људска права
8.00 Срби у свету
8.30 Фудбал: Кока кола дерби
9.00 Ју-Ги-Ох
9.21 Лунис
9.50 Баштенски патуљак Гордон, серија
10.00 Сенке земље Елфа, серија
10.20 Верски календар
10.30 Књижевна школица: Кутак за драму
10.55 Степениште
11.25 Романсирана ботаника: Отац ботанике
11.43 Дела архитектуре: Метеор - линија
12.30 Трезор
13.30 Строго повјерљиво: Живот после смрти
14.00 Војник среће, филм
16.00 Ово је Србија
17.00 Култура данас: Развалине и идентитети
17.41 Верски календар
17.55 Рукомет (Ж): ЕП, Србија - Македонија
19.30 Стерео
20.00 Хималаји са Мајклом Пејлином: Од Анапурне до Евереста
21.00 Живот и стандарди
21.25 Црвена линија
21.50 Верски календар
22.00 Метрополис
22.30 Контекст 21
23.00 Строго повјерљиво: Предсједници и њихови наследници
23.30 Концерт Влатка Стефановског
0.05 Праг, серија
0.50 Војник среће, филм
2.25 Трезор
3.20 Рукомет (Ж): ЕП, Србија - Македонија
4.40 Црвена линија
5.05 Строго повјерљиво: Предсједници и њихови наследници
5.30 Стерео

Nova

7.00 Принцеза Сиси, цртани филм
7.25 Клинци с Беверли Хилса, цртани филм
7.50 Шаљиви кућни видео
8.15 Сви воле Рејмонда, серија
9.20 Вип ДЈ
10.00 Нова лова, ТВ игра
12.00 Вијести
12.25 Танка плава линија, серија
12.50 Судница Мелани Вукмирице
14.00 Вртларева кћи, серија
14.50 Олуја, серија
16.00 Земља страсти, серија
17.00 Вијести
17.10 Земља страсти, серија
18.15 Судница Мелани Вукмирице
19.15 Дневник
20.05 Истрага
21.35 Форензичари у потрази за истином, серија
22.30 Вијести
22.40 Navy CIS, серија
23.35 Сајнфелд, серија
00.05 Танка плава линија, серија
00.30 Ј.А.Г., серија
1.25 Без излаза, филм
3.05 Новац, магазин
3.35 Два метра под земљом, серија
4.25 Дневник

HRT 1

7.00 Добро јутро, Хрватска
9.10 Вила Марија, серија
10.00 Вијести
10.05 Пета димензија: бијела сјена из Клајнбаија, док. програм
10.33 Природна богатства Русије: Вјечна тундра, док. програм
11.03 Тренутак спознаје
12.00 Дневник
12.30 Зора, серија
13.17 Радни ручак
14.15 Одлетјећу, серија
15.00 Вијести
15.10 Тимон и Пумба, цртани филм
15.33 Нора фора
16.01 С међународне смотре фолклора: Француска, Естонија, Хазакија
16.35 Живот уживо
17.30 Вијести
17.50 Најслабија карика
18.40 Обични људи, серија
19.30 Дневник
20.10 Ко жели бити милионер?, квиз
21.15 Брисани простор
22.10 Пола уре културе
22.50 Отворено
00.00 Трансфер
00.40 Вијести дана
00.45 Ударна вијест, филм
2.25 Одлетјећу, серија
3.10 Породица Сопрано, серија
4.00 Мјесто злочина: Мајами, серија
4.40 Пола уре културе
5.10 Брисани простор
6.00 Зора, серија

HRT 2

8.00 Жутокљунац
8.55 Гримове бајке: Шест лабудова, цртани филм
9.20 Нултри сат
10.20 Сједница хрватског парламента
13.20 Вијести
13.25 Путоване велике војвоткиње, филм
15.00 Алијас, серија
15.45 Хрватска данас
16.00 Вијести
16.10 Сасвим обични људи: Дијабетес код дјеце
16.41 М.А.С.Х., серија
17.06 Ало ало, серија
17.35 Знати живјети
18.10 Кошарка: Цибона - Лотоматика
20.10 Благајница хоће ићи на море, филм
21.45 Мјесто злочина: Мајами, серија
22.35 Вијести
22.55 Породица Сопрано, серија
23.50 Алијас, серија
0.30 Шведска: Европско првенство у рукомету, Хрватска - Русија

OBN

7.15 Телетабиси
7.40 Телетабиси
8.05 Крстић-кружић, квиз
8.15 Супер Били, цртани филм
8.20 Мемори, квиз
8.30 Покемони,цртани филм
8.55 Мала школа, квиз
9.25 Музички таленти
11.00 Бунтовници, серија
11.50 Инфо
12.00 Љубавници, серија
13.00 Ловац на новац, квиз
14.00 Битанге и принцезе, серија
14.35 Серија
15.15 Бунтовници, серија
16.20 Експрес ТВ
16.45 Инфо
17.00 Сања, шоу
18.00 Љубавници, серија
18.55 Инфо
19.05 Музика
20.00 Телеринг, ток шоу
21.00 Мјесто злочина, серија
22.00 Трула чула, филм
23.50 Инфо
23.55 Саут Парк, цртани филм
00.30 Пинеро, филм
2.00 Телеринг, ток шоу
2.50 ЦСИ: Мјесто злочина, серија
3.35 Глас Америке
4.10 Музички таленти

BHTV

8.00 Вијести
8.05 Баштовани, серија
8.30 Ливањске златне руке, док. програм
9.00 Вијести
9.05 Часни људи, серија
10.00 Сагва, цртани филм
- Најгори најбољи пријатељ, серија
- Злочеста наука
11.00 Традиционална медицина у Азији, док. програм
11.35 Спотско-забавни програм
12.00 Дневник
12.15 ДЈ парти
12.45 Паралеле, политички магазин
13.10 Генерали: Сефер Халиловић, док. програм
14.05 Звјездане стазе: Војаџер, серија
14.55 Вијести
15.05 Традиционална медицина у Азији, док. програм
15.35 Програм за дјецу
16.30 Мој тим, серија
17.00 Федерација данас
17.30 Часни људи, серија
18.20 Забавно-спортски програм
18.40 Хуго
19.05 Сагва, цртани филм
19.30 Дневник
20.05 Мјесто злочина: Мајами, серија
21.00 Дијалошка емисија
22.00 Природна баштина БиХ: Невесињско поље, док. програм
22.30 Седмица, магазин
23.00 Вијести
23.45 Централни затвор
00.25 Звјездане стазе: Војаџер, серија
1.15 Забавно-спортски програм

ПРОГРАМ РАДИЈА РЕПУБЛИКЕ СРПСКЕ

6.00 Јутарњи програм
10.00 Вијести
10.05 Заједнички талас
12.00 Подневне вијести
12.15 Послије дванаест
14.00 Вијести
14.05 Свилен конац
16.00 Дневник
16.30 Музичка кутија
17.00 Тематикум
19.00 Вечерње новости
19.15 Емисија народне музике
20.00 Вијести
20.05 Хигијена живота
21.00 Вијести
21.05 Најсвјетлије странице умјетничке музике
22.00 Хроника дана
22.15 Староградска сјећања
23.00 Сјећања
00.00 Поноћне вијести
00.05 Оаза
1.00 Забавна музика
2.00 Страна забавна музика
3.00 Најсвјетлије странице умјетничке музике (р)
3.55 Домаћа забавна музика
5.00 Емисија народне музике

Фреквенције: Бања Лука - 90,9; Бања Лука, Приједор Градишка - 92,7; Добој - 90,7; Петрово - 93,5; Бијељина - 89,9; И. Сарајево - 88,7; Требиње - 92,8; Хан Пијесак - 90,3; Фоча - 87,3.

Boba Radio

6.30 Добро јутро
6.45 Радио Би-Би-Си - новости
7.00 Јутарњи програм
7.30 Стање на путевима
7.55 Блиц актуелности - вријеме - мали огласи
8.15 Барометар
8.30 Путеви
8.55 Блиц актуелности - вријеме - мали огласи
9.05 Пријеподневни програм
9.15 Барометар
9.30 Стање на путевима
9.45 Привредне новости
9.55 Блиц актуелности - вријеме - мали огласи
10.15 Барометар
10.30 Стање на путевима
10.32 Фон бокс
10.55 Блиц актуелности - вријеме - мали огласи
11.05 Градови
11.55 Блиц актуелности - вријеме - мали огласи
12.05 Поподневни програм
12.15 Барометар
12.25 Стање на путевима
12.30 Радио Би-Би-Си, новости
12.55 Вријеме - мали огласи
13.00 Отворени програм
13.05 Музичке новости
13.15 Барометар
13.30 Стање на путевима
13.45 Бизнис сервис
13.55 Блиц актуелности - вријеме - мали огласи
14.05 Документи
14.55 Блиц актуелности - вријеме
15.00 Отворени програм
15.05 Квиз плус
15.15 Барометар
15.30 Стање на путевима
15.50 Вријеме - мали огласи
16.00 Радио РФИ - новости
16.30 СМС огласи
17.00 Провредне новости
17.55 Блиц актуелности - вријеме - мали огласи
18.05 Рубикон
18.55 Блиц актуелности - вријеме - мали огласи
19.05 Музички програм
19.30 Ноћни програм
0.00 Ноћни програм

КАБЛОВСКА И САТЕЛИТСКА МРЕЖА

Eurosport

8.30 Олимпијски магазин, 9.00 Пливање: ЕП у малим базенима, 11.00 Стони тенис: Финале, 15.00 Веслање: Доха, 16.00 Пливање: Доха, 17.30 Пливање: ЕП у малим базенима у Хелсинкију, 19.15 Рукомет: Лига шампиона - осмина финала, 21.00 Најбоље од бокса, 23.00 Мотосport, 0.00 Фудбал: Лига шампиона

Sport klub

5.00 Москони куп, 5.50 NCAA: Сиракуза - Оклахома Стејт, 7.30 Преглед француске лиге, 8.30 Преглед Бундеслиге, 9.30 NCAA: Аризона - Луисвил, 11.00 Манчестер Јунајтед ТВ: Мидлсборо - Манчестер Јунајтед, 13.00 Москони куп, 14.00 Лига шампиона: Челзи - Левски, 16.00 Златни моменти ОИ, 16.30 Бундеслига, 17.00 Еврлига: Улкер - ЦСКА, 18.30 Легенде - Мајк Тајсон, 19.45 Еврлига: Панатинаикос - Макаби, 21.30 Еврлига: Уникаха - Партизан, 23.15 Колеџ фудбал: Оклахома - Небраска, 0.45 Фудбал и покер, 2.20 Еврлига: Панатинаикос - Макаби, 4.00 Иза ринга

Discovery Channel

6.00 Изазов на отпаду: Гран при, 7.00 Венеција - Град који тоне, 7.50 Урбани истраживачи: Милвоки, 8.45 Стварање МГ-ја, 9.10 Екстремне машине: Смели пилоти, 10.05 Најбогатији људи Европе, 11.00 Све о приватним авионима, 12.00 Изазов на отпаду: Гран при, 12.50 Венеција - Град који тоне, 13.45 Урбани истраживачи: Милвоки, 14.40 Амерички казино, 15.35 Машине из снова: Ферари, 16.00 Трговци аутомобилима, 17.00 Екстремне машине: Смели пилоти, 18.00 Корак испред, 19.00 Разоткривање митова, 20.00 Крив или недужан, 21.00 Видовњаци на месту злочина, 22.00 Форензичка истрага, 23.00 Форензичари: Чудније од фикције, 0.00 Трауматологија, 1.00 Бојно поље: Умијеће ратовања, 2.00 ФБИ досије: Странац у граду, 2.50 Амерички казино, 3.45 Трговци аутомобилима, 4.10 Корак испред, 5.05 Разоткривање митова

Hallmark

6.00 У почетку, 8.00 Немирне душе, 10.00, Одржано обећање: Прича Оксане Бајал, 12.00 Судија Ејми, 13.00 Немирне душе, 15.00 Меклеодове ћерке, 16.00 Одржано обећање: Прича Оксане Бајал, 18.00 Судија Ејми, 19.00 Меклеодове ћерке, 20.00 Звијезде водиље, 22.00 Тајно одељење, 23.00 Из пепела, 1.00 Звијезде водиље, 3.00 Тајно одељење, 4.00 У почетку

Cartoon Network

6.00 Ед, Ед и Еди, 7.15 Декстерова лабораторија, 8.00 Џони Браво, 9.00 Храбрић, страшљиви пас, 10.35 Џони Браво, 11.00 Кремп близанци, 12.15 Путовање кроз време, 13.30 Декстерова лабораторија, 14.20 Клинци из комшилука, 15.35 Живот Џунипер Ли, 16.25 Камп Ласло, 17.40 Мегас XLR, 18.30 Фостеров дом за измишљене пријатеље, 19.05 Џони Браво, 20.35 Декстерова лабораторија

MTV

6.00 Wake Up Music, 7.10 Pure Adria, 7.30 Wake Up Music, 8.00 Wake Up Music, 9.00 Wake Up Music, 10.00 Top 10 - 10, 11.00 Rock Chart, 12.00 Pure Adria, 12.15 Just Music, 13.30 New, 14.00 Room Raiders, 14.30 Music, 14.40 Pure Adria, 15.20 Music, 15.30 Laguna Beach, 16.00 Adria Top 20, 17.00 Top 5 - 5, 17.30 Just Music, 18.05 Pure Adria, 18.30 Just Music, 19.30 New, 20.00 Alternative Nation, 21.00 Blok Chart, 22.00 Making the Band, 22.30 Making the Band, 23.10 Making the Movie, 23.30 Making the Video: Janet Jackson feat. Fergie, 1.00 VJ Afterhours

TV 1

6.00 Тачно у шест, 7.30 Добра времена, лоша времена, серија, 8.10 Телетрговина, 8.15 Куповина уживо, 9.00 Тачно у девет, 9.30 Све је плаћено, серија, 10.00 Казнени суд, 11.00 Наш први заједнички стан, 11.30 Моје дијете, 12.00 Тачно у подне, 13.00 Шоу Оливера Гајсена, 14.00 Казнени суд, 15.00 Породични суд, 16.00 Суд за малољетнике, 17.00 Наш први заједнички стан, 17.30 Међу нама, серија, 18.00 Експлозив, 18.30 Ексклузив, 18.45 Актуелно, 19.05 Све је плаћено, серија, 19.40 Добра времена, лоша времена, серија, 20.15 Кобра 11, серија, 21.15 Мјесто злочина, серија, 22.15 Кости, серија, 23.10 Пилоти, серија, 0.10 Ноћне вијести, 1.30 Кости, серија, 2.20 Шоу Оливера Гајсена, 3.10 Ноћне вијести, 3.40 Куповина уживо, 4.40 Моје дијете

Romantica

6.00 Марија Роса ми тражи жену, 6.55 Јудина жена, 7.50 Сретна љубав, 8.45 Сама и послушна, 9.40 Јудина жена, 10.30 Тамничарка Дора, 11.25 Крпена лутка, 12.20 Више од заносне љубави, 13.10 Земља жена, 14.05 Освета 2, 15.00 Сама и послушна, 15.55 Тамничарка Дора, 16.45 Тамничарка Дора, 17.40 Лов на милионера, 18.35 Сунцокрети за Лусију, 19.30 Јудина жена, 20.20 Сама и послушна, 21.10 Наш тајни живот, 22.05 Тамничарка Дора, 23.00 Сретна љубав, 23.55 Освета 2, 0.50 Више од заносне љубави, 1.40 Јудина жена, 2.35 Тамничарка Дора, 3.30 Потрага за милионером, 4.20 Више од заносне љубави, 5.10 Марија Роса ми тражи жену

TCM

21.00 Тачка Забрински, 22.55 Погодба, 0.50 Лозинка је храброст, 2.45 Морски вук, 4.10 Мој син Едвард

National Geographic

6.00 Мегаструктуре, 7.00 Секунде до катастрофе, 8.00 Алпинисти: Краљ литица, 9.00 Лов на ловце: Делфини, 10.00 Ајкуле: Зло из дубина, 11.00 Потрага за Феничанима, 12.00 Пирамиде смрти, 13.00 Алпинисти: Краљ литица, 14.00 Лов на ловце: Делфини, 15.00 Ајкуле: Зло из дубина, 16.00 Опасни сусрети: Суперзмија, 17.00 Највеће катастрофе: Торнадо, 18.00 Лов на ловце, 19.00 Алпинисти: Краљ литица, 20.00 Истраживање епидемије, 21.00 Лов на ловце: Павијани, 22.00 Дивљи дивови Деналија, 23.00 Секунде до катастрофе, 0.00 Лов на ловце: Павијани, 1.00 Дивљи дивови Деналија, 2.00 Лов на ловце, 3.00 Алпинисти: Краљ литица, 4.00 Истраживање епидемије, 5.00 Лов на ловце: Павијани

ТВ СТАНИЦЕ ЗАДРЖАВАЈУ ПРАВО ИЗМЈЕНЕ ПРОГРАМА

Нови рачун АД „Глас Српске" Бања Лука у платном промету отворен је код Нове банјалучке банке АД Б. Лука 551001-00016019-84, Развојне банке југоисточне Европе 562099000165 87-09 и Zepter komerc banke 567-162-11005289-71. Рјешењем Министарства информација Републике Српске број 01-413-93 лист је уписан у Регистар јавних гласила под редним бројем 35, а рјешењем Министарства просвјете и културе број 6-09-1581/03 од 12. маја 2003. године лист мијења назив у „Глас Српске".
Издаје и штампа АД „Глас Српске", ул. Веселина Маслеше бр. 13, Бања Лука.

БАЊОЛУЧКОМ КЛИНИЧКОМ ЦЕНТРУ ЈУЧЕ БЛОКИРАН РАЧУН

КАМАТА КО ГЛАВНИЦА

Фирма „Фармапром" тужила ову здравствену установу због дуга из 2002. године, а суд пресудио да се поменутом предузећу исплате дуг и камата у укупном износу од 580 хиљада марака. С обзиром на то да Клинички центар нема толико новца, јуче поподне блокиран му рачун

ЗБОГ тужбе фирме „Фармапром" из Бање Луке и судске одлуке поводом те тужбе, јуче је бањолучком Клиничком центру блокиран рачун.

- Фирма „Фармапром" тужила је Клинички центар због дуга из 2002. године за испоручене лијекове и супстанце, који је износио 320 хиљада марака. Тај спор водио је и претходни директор Клиничког центра Драган Костић. Наша здравствена установа изгубила је овај спор и недавно је донесена пресуда, према којој треба да платимо дуг и камату у укупном износу од 580 хиљада марака. Ми немамо могућности да измиримо толики дуг и у наредних десетак дана морамо покушати да ријешимо овај проблем подизањем кредита - рекао је за „Глас Српске" генерални директор бањолучког Клиничког центра Милан Скробић.

Највећи клинички центар у Српској: Онемогућено нормално пословање

Блокадом рачуна, истакао је он, овој установи је онемогућено пословање, а то ће се - неизоставно - одразити и на пацијенте, набавке...

- До спора са „Фармапромом" дошло је због тога што смо у документацији, коју смо провјерили, пронашли да је ова фирма Клиничком центру прије четири године испоручила лијекове и супстанце по знатно вишим цијенама, него другим здравственим установама у Српској - истакао је Скробић.

■ **Р. ШКОНДРИЋ**

САВЈЕТ ОПШТИНА ИСТОЧНЕ ХЕРЦЕГОВИНЕ

Обећања у магли

БИЛЕЋА - Састанак Савјета општина источне Херцеговине, који је јуче одржан у Билећи, усвојио је закључак да упути писмо републичкој Влади и премијеру Српске Милораду Додику у којем би га упознали са проблемима овог дијела Републике.

ЧЕМЕРНО

Представници Билеће, Требиња, Љубиња, Берковића, Гацка, Невесиња и Источног Мостара сматрају да се хитно мора ријешити проблем магистралног пута Фоча-Гацко, преко превоја Чемерно, јер је то једина путна веза источне Херцеговине са осталим дијеловима Српске.

Руководства седам општина истакла су да недостатак новца не може да буде оправдање за нерјешавање овог великог проблема - магистралног пута преко Чемерна - и да би од продаје „Телекома Српске" требало да се издвоје средства за дефинитивну санацију овог путног правца.

- У писму ћемо подсјетити министре и премијера Додика на закључке са састанка одржаног у Требињу 22. јула ове године, којем су присуствовали представници свих општина овог региона. Тада смо од републичких власти добили обећање да ће Влада Српске обезбиједити по милион марака за почетак изградње аеродрома на Зупцима код Требиња и санацију стања у требињској Општој болници. Трећи милион, по тим обећањима, требало је да буде издвојен за школе и вртиће, док је четврти милион марака био планиран за рад Савјета за пројекте. Од свих тих обећања, међутим, ниједно није испуњено - истакао је начелник општине Билеће Миладин Самарџић, иначе предсједавајући Савјета општина источне Херцеговине.

Један од закључака са састанка у Билећи био је и да се затражи што хитнији састанак са премијером Додиком и министрима.

■ **Ш. А.**

ЈАВНА РАСПРАВА О НАЦРТУ БУЏЕТА ДОБОЈСКЕ ОПШТИНЕ

Премало новца за НВО

ДОБОЈ - За рад више од 130 невладиних организација у општини Добој у наредној години предвиђено је да се из буџета издвоји стотину хиљада марака. Наравно, све организације неће моћи да рачунају на новац из општинске касе, већ само оне које буду имале најбоље програме, а који буду у складу са Одлуком о критеријумима, начину и поступку расподјеле средстава, о чијем нацрту је јуче и вођена јавна расправа.

- До сада су средства овим организацијама додјељивана мимо критеријума и на такву расподјелу имали смо много примједби. Истина, 2004. године донесен је правилник, али он није био примјењиван, пошто је у њему била прописана компликована процедура. Новим критеријумима, који су усвојени на посљедњој сједници Скупштине општине Добој, ствари су прилично поједностављене - истакао је начелник Одјељења за привреду и друштвене дјелатности општине Добој Младен Кршић.

Средства ће бити додјељивана организацијама које на јавном конкурсу испуне све тражене услове, што ће утврдити посебна комисија.

Први јавни конкурс биће расписан најкасније до истека првог квартала године за коју се средства додјељују, а други у трећем кварталу.

Представници многих невладиних организација на јучерашњој јавној расправи дали су низ примједби на нацрт овог документа. Десет организација одржало је заједнички састанак, на којем је заузет став да је подјела средстава из буџета општине Добој за ову намјену нереална.

- Наша основна замјерка је да ниједна невладина организација није имала могућност да учествује у креирању нацрта одлуке, а уколико и јесте, то није био наш легитимни представник. Друга генерална примједба односи се на организације од јавног интереса. Општина Добој треба да усвоји закључак о избору ових организација и њихов статус посебно да издвоји у нацрту буџета. Трећа примједба је да нису дефинисана буџетска средства, из којих ће бити финансирани пројекти предвиђени за оцјену овим документом - пренијела је ставове невладиних организација извршни директор Удружења параплегичара Драгица Бекановић.

Представници невладиних организација поновиле су свој став одраније да је неопходно у буџету општине раздвојити финансирање пројеката од финансирања елементарне одрживости рада ових организација.

■ **Сл. ПУХАЛО**

ПЕЛАГИЋЕВО

У Пелагићеву је јуче одржана јавна расправа о нацрту буџета ове општине за 2007. годину. У присуству свих буџетских корисника, представника политичких партија, мјесних заједница, спортских и културних организација разматран је Приједлог нацрта општинског буџета, према којем би планирани приходи за 2007. годину износили 1,835 милиона марака.

Током расправе највише примједби било је око улагања општине у капиталне инвестиције у 2007. години. Представници извршне власти истакли су да је, од капиталних инвестиција, у наредној фискалној години предвиђено улагање у изградњу спортске дворане, адаптацију амбуланте у Пелагићеву, асфалтирање пута Блажевац-Поребрице, као и у санацију моста на латералном каналу на путу Трамошница-Пелагићево.

Сви приједлози, које су дали учесници јучерашње расправе, биће размотрени и евентуално уврштени у приједлог буџета, који ће се наћи пред одборницима на сљедећем скупштинском засједању, које би требало да се одржи до 20. децембра.

■ **В. Са.**

ОПШТИНСКИМ ЗГРАДАМА У БИЛЕЋИ ИСКЉУЧЕНА СТРУЈА

Једни пију, други плаћају

БИЛЕЋА - Објема општинским зградама у Билећи јуче је искључено напајање електричном енергијом, због неплаћених рачуна за објекат који се користи као нека врста алтернативног смјештаја. Рачуни за неплаћену електричну енергију у популарној „бећаруши", згради у којој су за вријеме бивше ЈНА живјеле старјешине без породица, порасли су, са каматама, на близу 20 хиљада марака, што је био разлог да „Електро-Херцеговина" искључи струју општинским објектима.

- Заиста је непримјерено да се општинским зградама искључује струја због неплаћених рачуна за објекат који се користи као нека врста алтернативног смјештаја. Општина у ту зграду није ни смјестила породице, него републичко Министарство за избјеглице и расељена лица и Центар за социјални рад. Три пута смо „Електро-Херцеговини" слали званичне дописе да електричну енергију, која се потроши у „бећаруши", не књижи у трошак општине, али од тога није било никакве користи - истакао је начелник општине Билећа Миладин Самарџић.

Он је додао да општинска власт не бјежи од тога да помогне онима који су социјални случајеви, али је истакао бојазан да би плаћањем поменутог дуга починио кривично дјело.

Он је подсјетио на чињеницу да је Војска Републике Српске тај објекат пренијела у власништво општине, без икакве накнаде. Међутим, то не значи да је општина дужна и да плаћа рачуне за утрошену електричну енергију у тој згради.

Самарџић је јуче разговарао и са станарима „бећаруше", који су изразили спремност да плаћају утрошену електричну енергију, али тек пошто се размотри проблем дуговања из претходног периода.

■ **Ш. А.**

СУТРА У „ГЛАСУ СРПСКЕ"

ХИДРОМЕТЕОРОЛОШКИ ЗАВОД

ПРОГНОЗА ВРЕМЕНА

Ујутро прохладно са мјестимичном маглом и мразом. Током дана преовладаваће промјењиво облачно и топло. Према крају дана и у ноћи на петак киша се очекује на западу, југозападу и у Херцеговини. У сјеверним и сјевероисточним крајевима суво са дужим сунчаним интервалима. Вјетар слаб до умјерен, до краја дана у појачању јужних смјерова, у Херцеговини умјерено до јако југо. Јутарња температура ваздуха од -2 до 9, највиша дневна од 11 до 22 степена Целзијуса.

РИЈЕЧ дана

- И поред толико земље рађају нам се све сами изроди.

■ ***Ристо Малешевић***

ГЛАС СПОРТ
sport@glassrpske.com ☎ 051/223-211

НАГРАДЕ И ПРИЗНАЊА ЗА НАЈУСПЈЕШНИЈЕ

У корак са временом

ИАКО је спортистима који се нађу на листи десет најбољих у избору који организује „Глас Српске" највеће признање сама чињеница да су дио одабраног друштва, треба споменути и награде које добијају за то.

Посљедњих година новчане и робне награде за најбоље сваки пут су вредније, али треба споменути да увијек није било тако. Наиме, првих шест година избора најбољих спортиста нису приређиване никакве свечаности и уручивана признања. Први пут то је организовано тек 1962. године, када се на иницијативу новинара „Гласа Српске" и покретача ове традиционалне акције Лимуна Папића почело са награђивањем најбољих. Захваљујући разумијевању од стране тадашњег директора „Гласа" Вилка Павлека и главног и одговорног уредника овог листа Борђа Чиче приједлог да се награде бар побједници, прихваћен је, и за седми избор најбољих спортиста приређена је мала свечаност.

Међутим, с обзиром на то да претходних шест побједника нису добили ништа, и за њих су припремљени пехари. Тако су Мирко Петричевић, Перо Поповић и Мирослав Никић добили мање, а Јеролим Караџа за четвороструки тријумф велики пехар. Ипак, и послије седам година сви најбољи спортисти тада Босанске Крајине били су награђени, и нашли су се на окупу 3. јануара 1962. године. Од тада па до данас традиција је настављена. Посљедњих година, са развојем спорта и друштва, поред пехара или посебних статуа уручују се и новчане те робне награде које постају све вредније.

Међутим, од 1962. године, када су уручени први пехари, па до данас за све спортисте је највећа награда, ипак, бити у одабраном друштву.

■ М. И.

Први пехар уручен са закашњењем

ПРЕДСТАВЉАМО КАНДИДАТЕ АЛЕКСАНДРА ВАСИЉЕВИЋ, МЛАДА БИАТЛОНКА

ТОРИНО СЕ НЕ ЗАБОРАВЉА

Толико људи око мене, спортиста, најбољих скијаша свијета, камере и милиони посматрача крај малих екрана ... Све то ме фасцинирало. Резултати би били бољи да сам имала адекватну опрему, каже Васиљевићева

САН сваког спортисте сигурно је учешће на Олимпијским играма. Биатлонка Романије Александра Васиљевић је свој сан остварила. Иако је још увијек јуниорка она је изборила учешће на Зимским олимпијским играма које су у фебруару одржане у Торину. Као најуспјешнија такмичарка у експедицији БиХ која је отпутовала у Италију припала јој је част да буде први спортиста испред ове екипе која је продефиловала на отварању Игара.

Александра Васиљевић: Учествовала на девет трка Свјетског купа

- Не каже се џаба да је учешће на Олимпијским играма нешто о чему свако од нас сања. Толико људи око мене, спортиста, најбољих скијаша свијета, камере и милиони посматрача крај малих екрана ... све то ме фасцинирало. То је довољна награда за наш труд који улажемо да се пласирамо на ово такмичење - каже Александра Васиљевић.

Она је у Торину наступила у двије дисциплине. У спринту на 7,5 километара била је 78. од 93 такмичарке. У индивидуалну на 15 километара заузела је 74. мјесто у конкуренцији 88 биатлонки.

- Резултат би сигурно био бољи да смо имали адекватне припреме. У Торино смо отишли без њих, спремали смо се сами како смо знали. Уз то опрема коју сам носила била је катастрофална. Користила сам туђе скије, које сам посудила, а пушка која је била старија од мене, и пуно тешка спутавало ме је да брже трчим. Наравно, поред мене су били биатлонци са новом опремом по најновијим стандардима - истакла је Александра Васиљевић.

Осим Олимпијских игара Александра Васиљевић ове године наступала је и у Свјетском купу, гдје се такмичила у девет трка. Затим је наступила и на Свјетском јуниорском првенству. У оквиру Свјетског купа најбољи пласман остварила је у шведском Остерсунду гдје је била 64. од 86 такмичарки са заостатком од 18 процената у односу на првопласирану. По успјешности гађања заузима 21. мјесто у овом такмичењу.

- Прецизност ми је јача страна. Међутим, и трчање би било боље да имам адекватну опрему. Радимо заиста у тешким условима, и када путујемо мучимо се, али када се нешто воли онда ни спавање у шаторима, и смрзавање по планинама широм Европе није тешко - нагласила је Васиљевићева.

У домаћим такмичењима Александра Васиљевић је неприкосновена. Двострука је првакиња БиХ и Републике Српске у дисциплинама биатлон и смучарско трчање.

- Поред тога успјех су биле и побједе на Отвореном првенству Србије и Црне Горе, али и Србије гдје сам се окитила са четири медаље. Надам се да ћу ове сезоне имати отприлике за још боље резултате, и да ћу коначно добити праву опрему са којом се могу такмичити у свјетској конкуренцији - додала је биатлонка Романије из Пала Александра Васиљевић.

■ М. ИЛИЋ

Сутра: Драженко Нинић, кик-боксер Сектора

СТУДЕНТ

И поред бројних обавеза, када је током зиме стално на путовањима, Александра Васиљевић успијева да се посвети и обавезама на факултету.

- Студент сам друге године Факултета за физичку културу Универзитета у Источном Сарајеву. Није лако извршавати све обавезе, али се трудим да не запоставим учење јер ми је то изузетно важно - каже Александра Васиљевић.

МИЛОРАД КАРАЛИЋ ОСАМ ПУТА БИО НА ЛИСТИ НАЈБОЉИХ СПОРТИСТА У АКЦИЈИ „ГЛАСА СРПСКЕ"

СВАКИ ИЗБОР ПРИЧА ЗА СЕБЕ

Када сам 1969. године проглашен за првог спортисту Босанске Крајине, мојој срећи није било краја, рекао Каралић

БИТИ на листи најбољих спортиста представља посебан осјећај, како прије 40 година тако сигурно и сада. Тако каже Милорад Каралић који се међу десет одабраних спортиста у организацији „Гласа Српске" нашао чак осам пута, а једном му је припала и ласкава титула најбољег. Било је то 1969. године.

Први пут Милорад Каралић је био ове акције био 1967. године, када је као млади рукометаш Борца у јакој конкуренцији освојио 10. мјесто. Сљедеће године попео се двије степенице више, а затим и на сам трон.

- Сваки пут када сам се нашао на листи најбољих спортиста био је посебан осјећај. Свака година је са собом носила нешто посебно по чему је памтим, тако да и сваки избор има своју причу. Тако је онај 1967. године када сам се први пут нашао међу најбољима био драг управо због тога што је први. Међу одабранима сам остао и годину дана касније, а када сам 1969. проглашен за првог спортисту Босанске Крајине срећи није било краја. Годину дана касније са репрезентацијом Југославије освојио сам бронзану медаљу на Свјетском првенству што је било прво одличје за ову земљу на тако великом такмичењу. О златној олимпијској медаљи 1972. године да се и не прича... - каже Милорад Каралић.

Година када је постао најбољи спортиста Босанске Крајине остала је запамћена и по страшном земљотресу који је задесио Бању Луку.

- Сјећам се да је проглашење обављено у јутарњим часовима, негдје око 9.30, због страха од новог земљотреса. Све то се дешавало у Клубу Народног позоришта, и сви смо били у страху. Међутим, ни тада традиција није прекидана, и оцјењивани су успјеси спортиста - присјећа се Каралић.

Касније, Милорад Каралић се још пет пута обрео међу најбољима. Године 1970. био је шести, 1971. пети, 1972. четврти, 1973. други и 1976. године пети.

- Мој посљедњи пласман међу најбољима, такође има своју причу. Наиме, те године Рукометни клуб Борац попео се на кров Европе. Међутим, колико је тада спорт на овим просторима био квалитетнији од данашњег говори и податак да је те године признање за најбољег спортисту припало фудбалеру Борца Абиду Ковачевићу. Значи ни наша титула европског првака није била довољна за прво мјесто на листи. Ипак, нисмо били љубоморни једни на друге. Вјеровали смо сваки пут да је избор обављен на праведан начин - истакао је Каралић.

Према његовим ријечима то и јесте основна разлика када се пореде данашњи и некадашњи спорт.

- Сви спортисти у Бањој Луци тада су чинили једну велику породицу. Навијали смо једни за друге, пратили утакмице, бокс мечеве. Али, не само то, чак смо били и на тренинзима, који су се одвијали на Стадиону малих спортских игара. Од 16 до 22 часа сви смо били на том мјесту и гледали једни друге. Живјело се за спорт, јер није било пуно других дешавања као данас. Због тога су и резултати били бољи. Међутим, и дешавања која су нас задесила од рата наовамо онемогућила су наше спортисте да остварују боље резултате - рекао је некадашњи ас Рукометног клуба Борац и репрезентативац Југославије Милорад Каралић.

■ М. И.

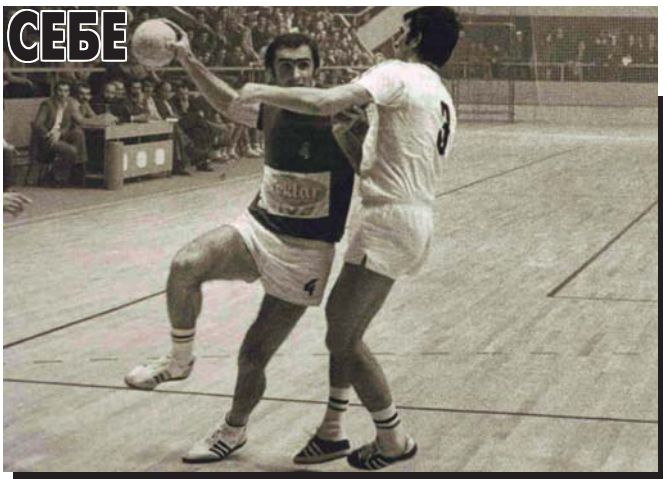

Милорад Каралић: „Златни" олимпијац из Минхена 1972. године

АКЦИЈА

Како каже Милорад Каралић акција „Гласа Српске" која траје више од пола вијека је нешто по чему је Бања Лука позната.

- Она је увијек представљала нешто значајно за Бањолучане, а сада и за грађане Републике Српске. Традицију треба поштовати, али мислим да промјене у друштву условљавају и новине у овој акцији. Једна од њих би по мом мишљењу, требала да буде одвајање женског од мушког спорта, односно посебно награђивање јер су оцјене често неравноправне, иако се сви једнако боре - каже Милорад Каралић.

ЖИРИ

Ове године Милорад Каралић се заједно са још четворо освајача олимпијских медаља нашао у стручном жирију за 52. Избор десет најбољих спортиста.

- Мислим да бивши спортисти на најбољи начин могу да оцијене резултате. Знамо шта значи борити се на терену, изгарати, колико труда треба улагати... Вјерујем да ћемо десет најбољих одабрати на најбољи начин, и да ће сви бити задовољни - истакао је Каралић.

ЗАСЈЕДАЛА СТРУЧНА ТРЕНЕРСКО-ТЕХНИЧКА КОМИСИЈА

СРБИН ВОДИ МЛАДЕ

Зоран Јагодић, Слободан Каралић, Никола Никић, Дарко Несторовић или Раде Јовичић. Један од њих биће селектор младе селекције БиХ

САРАЈЕВО - Селектор младе репрезентације БиХ у наредном периоду биће неко од стручњака из Републике Српске. Према незваничним информацијама ово је готова ствар и само се чека да Стручна тренерско-техничка комисије Савеза у Сарајеву и званично предложи трочланом Предсједништву Фудбалског савеза БиХ име будућег селектора.

За ову „фотељу" пријавио се 21 кандидат, од тога су петорица из Српске, а то су: Зоран Јагодић, Слободан Каралић, Никола Никић, Дарко Несторовић и Раде Јовичић. Дакле, неко од њих ће бити нови селектор младе селекције. За мјесто тренера од српских стручњака пријавили су се Бранимир Тулић и Владо Котур.

Када је у питању насљедник Блажа Слишковића ни ту није јасно ко ће бити устоличен. Како тренутно ствари стоје ову дужност припашће неком из редова Бошњака, а по неким најавама најближи том мјесту је бивши првотимац Жељезничара Мехмед Баждаревић.

Уколико се све ове најаве обистине, односно, да младу репрезентацију води Србин, „А" селекцију Бошњак, онда ће рачуна о оним најмлађима, играчима до 17 и 19 година припасти Хрватима.

Овом треба додати да је јуче у Сарајеву одржана прва сједница Стручне тренерско-техничке комисије која није предложила ни једно име за било коју селекторску дужност. Као разлог је што има велики број пријава (укупно 261 за све функције) и да нису имали довољно времена како би све пријаве прегледали. С тога ће много тога јасније бити послије наредног састанка који ће бити одржан идуће сриједе, 13. децембра такође у просторијама Фудбалског савеза БиуХ.

■ С. БАБИЋ

Слободан Каралић: Кандидат за селктора

КОТУР

Како смо сазнали за једно од мјеста тренера „А" репрезентације БиХ пријавило се девет кандидата. Уз Џевада Шећербеговића, Нецада Курузовића, Агима Николића... пријавио се и Владо Котур, који тренутно обавља дужност шефа стручног штаба прволигаша Републике Српске Рудар Приједора.

ФУДБАЛСКИ ТРЕНЕРИ БИРАЈУ НАЈБОЉЕ

МИЛОРАД ИНЂИЋ (СЛОБОДА)

Здјелар фудбалски бисер

1. Најбољи фудбалер Прве лиге
2. Најперспективнији играч
3. Идеалан тим

1. За мене нема много дилеме када је у питању избор најбољег прволигашког фудбалера. Дефанзивац Лакташа, Винко Мариновић је, без сумње, обиљежио јесењи дио такмичарске сезоне. Искуством те честим погоцима из прекида дао је велики допринос пласману екипе на треће мјесто са добрим изгледом да на прољеће изборе улазак у Премијер лигу БиХ.

2. Доста је фудбалских клинаца минуле јесени скренуло пажњу на себе. Један од њих је Бобан Здјелар који је будућност Слободе, као и фудбала Републике Српске. Иако је недавно напунио 16 година он је већ одиграо неколико прволигашких утакмица на којима је често био и стриједлац. У питању је прави фудбалски бисер којег треба још пуно брусити и сигуран сам да је пред њима блистава каријера.

3. Плиснић (Љубић), Декет (Љубић), Стјепановић (Рудар, У), Мариновић (Лакташи), Керановић (Слобода), Вукашиновић (Дрина, З), Б. Пупчевић (Борац), Дашић (Слобода), Станивуковић (БСК Нектар), Ивић (Борац), Поповић (Слобода).

■ С. Б.

ФУДБАЛЕРИ СЛОБОДЕ ИЗ ВЕЛИКЕ СОЧАНИЦЕ ЈЕСЕЊИ ПРВАЦИ ТРЕЋЕ ЛИГЕ СРПСКЕ, ГРУПА ЗАПАД

Зрели за виши ранг

ДЕРВЕНТА - Ремијем у посљедњем колу, на гостовању у Бродском пољу, против домаћег Радничког (2:2), фудбалери Слободе освојили су титулу јесењег првака у Трећој лиги Републике Српске, добојска група Запад. Фудбалери из дервентског села Велика Сочаница провели су већи дио сезоне на челу табеле, па је титула стигла у праве руке. То је и до сада највећи такмичарски успјех за 30 година постојања Слободе. Остварили су осам побједа, три ремија и два пораза, уз гол- разлику 30:18.

- Уз један домаћи реми, непријатно нас је изненадио и тим Задругара из Сијековца, који нас је побиједио пред нашим навијачима. Међутим, ни то нас није спријечило да зимску паузу дочекамо на водећој позицији. Показали смо да смо зрели за друголигашко друштво, па ће нам пласман у јачи ранг бити основни прољећни задатак. Надам се да ћемо га успјешно обавити, ријечи су шефа стручног штаба Милана Миланковића.

Највећи ривал у наставку првенства биће им тим Текстилца из Дервенте, који има бод мање.

- Против Текстилца смо као гости ремизирали, а наш прољећни окршај могао би ријешити питање првака. Вјерујем да ћемо на прољеће наш јубилеј, тридесетогодишњицу постојања клуба, увеличати шампионским звањем - истиче капитен Недељко Турудић.

Посебну занимљивост представља податак да уз овог прекаљеног првотимца, за сениорски и јуниорски погон Слободе играју тројица његових синова. У руководству клуба, које предводи агилни Недељко Ђалић, не мирују ни током зимског периода. Покушавају се пронаћи средства како би се урадило игралиште у Великој Сочаници. Јесењи шампион је као домаћин наступао у оближњем Модрану.

- Имамо највјерније навијаче, који нас редовно прате на свим утакмицама. Осјећамо и према њима обавезу да наш терен у селу прилагодимо траженим условима, при чему ће бити неопходна и финансијска подршка Општине, каже кормилар Миланковић, коме у стручном штабу помаже Недељко Топаловић.

Велика Сочаница живи за дан када ће игралиште у овом мјесном центру бити уређено. Ентузијазмом какав је обиљежавао постојање овог колектива у протеклих готово тридесет година рада, и то се може остварити, вјерују у клупском руководству јесењег шампиона.

■ Б. РАДУЛОВИЋ

ФУДБАЛЕРИ

У стручном штабу Слободе истичу да су највећи терет јесење сезоне понијели Недељко Турудић, Жељко Богдан и Ненад Гојић. На окупу ће остати комплетан погон из јесење етапе, али ће руководство ангажовати голмана. Уз то, Слобода жели да у стару средину врати Југослава Гојића и Бранимира Стјепановића, који су у протеклој сезони носили дрес дервентског Текстилца.

ТРАДИЦИОНАЛНА МАНИФЕСТАЦИЈА „ЗВОРНИК 2006"

Старт 15. децембра

ЗВОРНИК - Културно-спортски центар у Зворнику и ове године организује традиционални турнир у малом фудбалу. Пријаве за ову смотру примају се до 14. децембра, а дан касније биће одигране прве утакмице на овогодишњој смотри.

Котизација по екипи је 300, а наградни фонд је 11 хиљада конвертибилних марака. Најбољем саставу припашће осам хиљада, другопласираном двије, а трећепласираном хиљаду марака. Очекује се да ће се на турнир пријавити преко 20 екипа, и треба нагласити да би титулу прошлогодишњег побједника требало да брани екипа „Пиценија Деспотовић" из Бијељине.

По устаљеној традицији на овој смотри учествоваће екипе из Зворника, Бијељине, Тузле, Лознице и других мјеста са афирмисаним фудбалерима који играју у елити Републике Српске, Премијер лиги БиХ, као и играчи из Србије.

■ Д. Г.

НОВОГОДИШЊА СМОТРА У ДЕРВЕНТИ

Долазе Ријечани

ДЕРВЕНТА - Овогодишње издање традиционалног турнира у малом фудбалу у Дервенти окупило је 32 екипе у сениорској конкуренцији. Тимови ће бити подијељени у осам група, а у првом кругу такмичења играће се по једноструком бод систему. По двије екипе пласираће се у наредни круг.

- Љубитељима малог фудбала у дворани Спортско- културног центра представиће се и екипе ПФ комерц из Градачца, „Сенковић" из Оџака, „Браћа Јукић" из Загреба, Маркоматик из Ријеке, док ће за екипу „Врача"из Босанског Брода наступати фудбалери „Марба", једне од најбољих дружина у Србији. Појачања са десне стране ријеке Дрине ангажоваће и дервентски клубови „Мандић" и „Пилана Ђурић"- каже Дејан Плиснић, координатор такмичарских садржаја у дервентској дворани. Утакмице ће бити сриједом, петком и суботом у вечерњем термину. На турниру елиминарских састава пријављено је девет екипа, које су подијељене у три елиминационе групе, док ће у категорији ветерана наступати десет дружина. Побједнику сениорског турнира припашће десет хиљада конвертибилних марака. Покровитељ је начелник дервентске општине Милорад Симић, а финални мечеви на распореду су 27. децембра.

■ Б. Р.

УПРАВА ПРВОЛИГАША СРПСКЕ ДРИНЕ ХЕ АНАЛИЗИРАЛА ЈЕСЕЊИ УЧИНАК

Екипа Дрине ХЕ: Завршили на петом мјесту послије првог дијела сезоне *(Снимио Р. ШИБАРЕВИЋ)*

ОСТВАРЕН ЗАЦРТАНИ ЦИЉ

Упркос слабим условима за рад ипак смо успјели остварити оно што смо и планирали, рекао Нађо Савић

ВИШЕГРАД - Управа фудбалског прволигаша Републике Српске из Вишеграда размотрала је учинак екипе у јесењем дијелу такмичарске сезоне. Тим Дрине ХЕ је први дио првенства завршио на одличном петом мјесту са 25 освојених бодова. С тога је на сједници клупског руководство ово оцијењено као више него задовољавајућим резултатом.

- Ово је највећи успјех екипе за једну полусезону, а када је у питању број освојених бодова. Овом приликом одао би признање свим играчима и шефу стручног штаба Срђану Лукићу на свему оном што су урадили у минулом периоду - рекао је предсједник Фудбалског клуба Дрина ХЕ Нађо Савић.

Челни човјек прволигаша Републике Српске из Вишеграда не крије да се клуб налази и незахвалној новчаној ситуацији.

- Финансијска ситуација је тешка и управа је заузела став да се уз максимално ангажовање до прве половине јануара 2007. године измире све обавезе према играчима. Сви чланови управе биће ангажовани на проналажењу нових спонзора како бисмо почетак прољећног дијела првенства дочекали што спремнији. Овом морам додати да увелико радимо и на припреми материјала за годишњу Скупштину која би се требала одржати до краја године - додао је Нађо Савић.

На крају треба напоменути да је руководство Дрине ХЕ закључило да је суђење било квалитетније у односу на прошли период.

■ Д. ЈЕВЂЕВИЋ

МЛАДИ

У редовима Дрине ХЕ у наредном периоду посебан акценат биће стављен на рад са млађим селекцијама.

- У плану је организовање престројавање у начину рада и функционисању млађих селекција. Направили смо први корак, а то је потписивање писма међусобних намјера са данском школом фудбала, и очекујемо да будемо уврштени у њихов програм за наредну годину - рекао је шеф стручног штаба Вишеграђана Срђан Лукић.

ТУРНИР У МАЛОМ ФУДБАЛУ „БОРИК 2007"

На реду ветерани

БАЊА ЛУКА - Утакмицама првог кола групе „Б" у конкуренцији сениора данас ће бити настављен 31. традиционални турнир у малом фудбалу „Борик 2007".

У најзанимљивијој утакмици дана састаће се Омладина СНСД-а и Пефрикос, а овај сусрет игра се од 19 часова.

Данас ће почети и турнир ветерана који је ове године окупио 20 екипа, а биће одиграна два меча.

Парови: сениори: прво коло: група „Б": Кафе бар „Лајв" Бања Лука - Грађа Торинекс (16.45 часова), Динарска дивизија Бања Лука - Мега стил (17.30), Камел Брезичани - ФК Прогрес Кнежево (18.15), Омладина СНСД-а - Пефрикос (19), ветерани: прво коло: Нигма Бања Лука - Кафе бар „Елит" Котор Варош (16), Ауто школа „Делта" Бања Лука - Металотехна Кнежево (19.45 часова).

■ Д. П.

ГЛАС СРПСКЕ

52. ИЗБОР

ДЕСЕТ НАЈБОЉИХ СПОРТИСТА РЕПУБЛИКЕ СРПСКЕ

Директан пренос на програму РТРС
Петак, 22.12.2006. године у 20.15 часова

Генерални покровитељи:

ВЛАДА РЕПУБЛИКЕ СРПСКЕ

ГРАД БАЊА ЛУКА

Генерални спонзор:

HYPO GROUP ALPE ADRIA

Пријатељи догађаја:

РТРС

БАНСКИ ДВОР

КОМЕРЦИЈАЛНА БАНКА АД БАЊА ЛУКА

vitinka

Електрокрајина а. д. Бања Лука

Телеком Српске

Hemofarm EPC КОСИГ ДУНАВ ОСИГУРАЊЕ АД tamaris ЖЕЉЕЗНИЦЕ РЕПУБЛИКЕ СРПСКЕ А.Д. ŽELJEZNICE REPUBLIKE SRPSKE A.D. Railways of Republic Srpska SERVIS VIDOVIĆ Audi BOBAR ICM trade PEPSI ЛУТРИЈА Републике Српске

КУЉАНИ САВЛАДАЛИ ПРОЛЕТЕР У ПРИЈАТЕЉСКОМ МЕЧУ

ХАЈДУК БОЉИ ОД СЛАВЉЕНИКА

ПРОЛЕТЕР 0:2 ХАЈДУК

СТРИЈЕЛЦИ: Ђукановић у 36. и Комазец у 54. минуту, стадион: „Радолинка", гледалаца: 800, судија: Предраг Јевтић (Добој), жути картон: Љ. Фејса (Хајдук).

ПРОЛЕТЕР: В. Гачић, Јоргић, Шијаковић, Благојевић, Панић, Никовић, Долић, Д. Грбић, Капић, Ђекановић, Рашић. Још су играли: Биљановић, Стојановић, Тошић, Стевановић, Галамић, Гаврић, Станковић, Перишић, Пајић.

ХАЈДУК: Брач, Глоговац, Д. Фејса, Радановић, Трајковић, Љ. Фејса, Челић, Ђукановић, Давидов, Јовановић, Комазец. Још су играли: Краљ, Петровић, Мајсторовић, Пањковић, Гричарски, Орсаг, Панић.

ТЕСЛИЋ - Поводом прославе осам деценија фудбалског клуба Пролетер, у Теслићу је јуче гостовала екипа Хајдука из Куле. Гости су у првом полувремену дјеловали нешто опасније показујући бољу припремљеност, што и није необично када се зна да су до протеклог викенда имали првенствене наступе. Домаћи могу да жале за шансом у 29. минуту, послије праве мајсторије Семира Капића, који није успио да реализује прилику. У 35. минуту, послије продора и асистенције Јовановића, госте је у вођство довео Ђукановић, приземним ударцем са десетак метара.

Теслићани су у наставку такође показали завидну борбеност, али су Куљани послије још једне асистенције расположеног Јовановића повисили резултат преко Комазеца који је тако поставио коначан резултат.

Актери јучерашњег сусрета имали су синоћ ново дружење на заједничкој вечери. У Теслићу је у дводневној посјети била и делегација Куле предвођена предсједником Скупштине општине Велибором Милојчићем и начелником Светозаром Буквићем. Договорени су нови облици сарадње који ће уз спортска имати и друга обиљежја.

■ Б. РАДУЛОВИЋ

Димитрије Шијаковић (Пролетер): Уз фудбал и дружења

БОРАЦ САВЛАДАО СЕЛЕКЦИЈУ СФОР-а

Јевтић погодио са центра

БАЊА ЛУКА - У пријатељској утакмици, која је одиграна на Градском стадиону, фудбалери Борца декласирали су одговарајућу селекцију СФОР-а, (састављену од енглеских војника) са више него убједљивих 16:0.

Најефикаснији у редовима „црвено-плавих" био је Здравко Савић, који се три пута уписао у листу стријелаца. Остале поготке дали су: Распудић, Јевтић, Кременовић, Петровић (по два) док су по један постигли: Бабић, Антонијевић, Богичевић, Василић и Мекензи (аутогол).

Најљепши погодак постигао је Мирослав Јевтић, који је са центра матирао немоћног голмана селекције СФОР-а. Треба напоменути да је овај ревијални сусрет водио савезни судија из Бање Луке Желко Вукић.

■ Г. П.

СКУПШТИНА КАРАТЕ КЛУБА ДРИНА ИЗ ВИШЕГРАДА

Повјерење Смиљићу

ВИШЕГРАД - Карате клуба Дрина одржао је Изборну скупштину на којој је изабрано ново руководство клуба. За предсједника је именован Бране Смиљић, а за потпредсједника Предраг Маљукан. Функцију секретара у наредном периоду обављаће Обрад Полуга.

- На Скупштини смо донијели одлуке о измјенама и допунама статута по коме ће највише тијело клуба у наредном периоду умјесто досадашњих 17 чинити 21 члан, а број чланова Управног одбора са девет смањен је на пет - рекао је нови секретар Карате клуба Дрина из Вишеграда Обрад Полуга.

Ново руководство усвојило је план и програм рада за наредну годину, гдје ће се покушати пронаћи средства за реновирање сале у којој сви спортисти овог клуба тренирају.

- У наредном периоду приоритет нам је што боља афирмација клуба, реновирање просторија за тренинге, набавка опреме и реквизита, као и омасовљење клуба. Формирали смо и секцију у Рудом, а ускоро ћемо именовати и тренере за рад са млађим категоријама који ће се бринути само о њима. Надамо се да ће нам општина Вишеград финансијски помоћи, а од Спортског савеза ћемо тражити већи проценат приликом расподјеле новчаних средстава за наредну годину. У сљедећем периоду очекује нас неколико такмичења, а најзначајније на којем ће наши борци наступити је Куп БиХ за сениоре, који ће се ове године одржати први пут - истакао је Полуга.

■ Д. Ј.

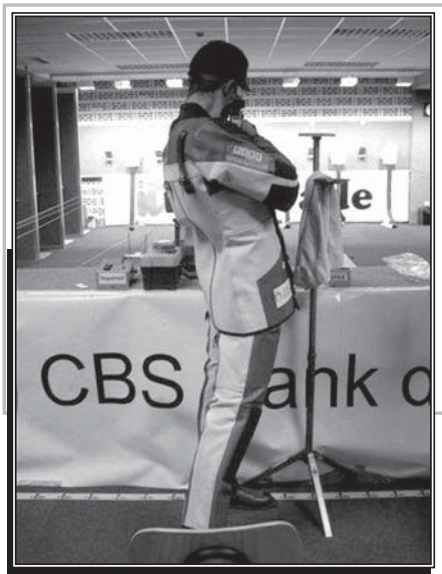

Жарко Лазић: Форма за бригу

СТРИЈЕЛЦИ ИЗ СРПСКЕ НА БАЛКАНСКОМ ПРВЕНСТВУ

Лазић међу јуниорима

БАЊА ЛУКА - Троје стријелаца из Републике Српске данас ће отпутовати у главни град Србије гдје ће наступити на Балканском првенству, турниру „Трофеј Београда" и Гранприју Београда.

То су двоје јуниора у гађању ваздушном пушком, Теслићани Жарко Лазић и Дарија Китић, те сениор Синиша Петковић из Бање Луке који ће наступити у дисциплини гађање ваздушним пиштољем.

- Било је доста проблема и већ смо били отказали пут, јер нисмо имали новца. Међутим, на наговор пријатеља из Београда одлучили смо да посудимо новац и ипак путујемо. Сигурно ћемо наступити на првенству Балкана које је на распореду у петак, те на „Трофеју Београда" у суботу. Да ли ћемо остати и у недјељу на Гран-прију, зависи од резултата на прва два такмичења - рекао је тренер Невен Рашић.

О медаљама и високом пласману Рашић није желио да говори.

- Нећу ништа да прогнозирам, јер сам свјестан да моји стријелци нису у форми у каквој би требало да буду. Лазић је прошлог викенда наступио на турниру у Осијеку гдје је био трећи и видјело се да није у задовољавајућој форми. Видјећемо колико ће ко моћи да пружи у јакој конкуренцији - истакао је Невен Рашић.

■ М. И.

ФУДБАЛСКИ КЛУБ НАПРИЈЕД

Фотеља још упражњена

БАЊА ЛУКА - У редовима фудбалског друголигаша из Обилићева све активности усмјерене су ка одржавању редовне Скупштине, као и на избору новог предсједника. Јер, прије извјесног времена са ове функције повукао се Ермин Дедукић, па је Напријед тренутно без челног човјека.

- Неколико пута смо помјерали датуме састанака и то све са циљем да донесемо најбоље одлуке за добробит клуба и његов даљи напредак. У петак, 8. децембра, биће одржана нова сједница Управног одбора на којој ћемо изабрати десет људи који ће чинити ново предсједништво. А у другој половини овог мјесеца биће одржана и редовна годишња Скупштина - каже директор Наприједа Чедо Шеварика.

На истом састанку биће говора и у вези са неким другим „горућим" питања као што је финансирање клуба за наредни период.

- Неки привредници, иако везани за клуб, тешко се одлучују да преузму бригу о питању финансирања и то нам је главни проблем у овом тренутку. Ипак, увјерен сам да ћемо то ријешити на задовољство свих којима је Напријед у срцу - оптимиста је Шеварика.

■ Г. П.

ПРОФЕСИОНАЛНИ БОКСЕР ГОРАН ДЕЛИЋ 28. ДЕЦЕМБРА НА НОВОМ ИСПИТУ

Позив из Београда

БАЊА ЛУКА - За професионалног боксера Горана Делића нема одмора. Само десетак дана прошло је од његовог освајања титуле интерконтиненталног првака свијета у крузер категорији (до 90.719 килограма) у верзији Универзалног боксерског савјета (УБЦ), а већ је стигао позив за нови меч.

- Београдски профи-камп „Чипа" 28. децембра организује ревију и вољни су да се и ја појавим на њој. Оставили су ми неколико дана да одлучим, али готово је сигурно да ћу се појавити у Београду. Још увијек не знам ко ће ми бити ривал, али је сигурно да ће ово бити престиж-меч, односно борба за побољшање рејтинга на европским и свјетским ранг-листама - истакао је Горан Делић, који је у досадашњих десет борби забиљежио исто толико побједа.

Иако је од меча са Французом Набилом Хацијанијем за титулу интерконтиненталног првака свијета прошло десетак дана, још увијек није затворена финансијска конструкција.

- Пред сам почетак ревије имали смо великих проблема. Сви су нам обећавали помоћ, али се у доста случајева све завршило на обећањима. Надамо се да ће у наредних неколико дана, ипак, све доћи на своје мјесто и да ћемо моћи кренути даље. Ако тако не буде, у питању је наставак Горанове каријере, а свима је већ постало јасно да она иде узлазном путањом - рекао је менаџер Горана Делића и директор Профи-бокс кампа Црвена звијезда Градишка Љубомир Видовић.

■ Д. П.

СИЦИЛИЈА

Осим позива из београдског „Чипа", на адресу Профибокс кампа Црвена звијезда Градишка стигао је још један.

- Горан Делић је позван да у фебруару наредне године у Италији, тачније на Сицилији, брани титулу интерконтиненталног првака свијета. Међутим, све ће зависити од новца. Ако се тренутна ситуација не промијени, од тога највјероватније неће бити ништа - категоричан је Видовић.

МИЛОРАД СОФРЕНИЋ, НАЧЕЛНИК ОДЈЕЉЕЊА ЗА ФИНАНСИЈЕ ОПШТИНЕ БИЈЕЉИНА

УЛАГАЊЕ У СПОРТ, УЛАГАЊЕ У БУДУЋНОСТ

Инвестирање у спорт најбоља је могућа инвестиција у будућност. Тиме младим људима обезбјеђујемо здрав живот, одвраћамо их од кафане, алкохола, дувана и дроге, рекао Софренић

БИЈЕЉИНА - Многи кажу да се из општинског буџета превише новца издваја за спорт, при чему заборављају да се средства намијењена за омладину и физичку културу вишеструко враћају.

- Укупна издвајања за спорт и физичку културу из општинске касе износе 1,4 милиона марака, што је близу три одсто цјелокупног буџета - истиче начелник Одјељења за финансије Бијељине Милорад Софренић.

Општина Бијељина се са 90 регистрованих клубова и близу шест хиљада активних спортиста налази међу ријетким општинама у Републици Српској и БиХ са тако масовно развијеним спортским покретом. Сви поменути клубови такмиче се у лигама од општинског до државног нивоа и сви имају трошкове без којих не би могли да опстану. Има доста примјера да привредници помажу спорт и клубове, али је то још увијек недовољно, па без помоћи буџета већина спортских клубова би се угасила.

- Из буџета општине Бијељина издваја се између 20 и 30 одсто финансијских потреба клубова. То значи да се клубови сналазе за преостали дио средстава, што није нимало лако, ни једноставно. Тешко је, практично и немогуће обезбиједити стопостотно финансирање спорта из сопствених средстава - каже Милорад Софренић поводом полемике о финансирању спорта, која је настала у јавној расправи о Нацрту буџета општине Бијељина за 2007. годину.

Трошкови клубова зависе од врсте спорта и лиге у којима се такмиче.

- Фудбалском клубу Радник да „изгура" једну сезону у Премијер лиги потребно је од 550 до 600 хиљада марака, а предвиђено је да из буџета добије 250 хиљада марака. Фудбалски клубови који се такмиче у Другој лиги Републике Српске троше близу 60 хиљада марака годишње, а предвиђено је да из буџета добију по 18 хиљада марака. Често се изговарају паушалне оцјене да клубови добијају превише средстава, а ја мислим да то није тачно. То је нека доња граница финансирања из буџета како би клубови могли да егзистирају. Инвестирање у спорт најбоља је могућа инвестиција у будућност. Тиме младим људима обезбјеђујемо здрав живот, одвраћамо их од кафане, алкохола, дувана и дроге - истиче Софренић.

Милорад Софренић: Новца никад доста

Он каже да се велики дио средстава која се издвајају за спорт и физичку културу користе за изградњу и одржавање спортских објеката, један дио троши се за побољшање услова за тренинге и такмичења, а дио се усмјерава према клубовима при мјесним заједницама за изградњу свлачионица и друге потребе.

- Кад се све то сабере дође се до броја од 1,4 милиона марака годишње, што износи близу три процента цјелокупног буџета. У овом износу садржано је и 100 хиљада марака за школски спорт, близу 200 хиљада марака за инвестиције у спортске објекте, а остало иде за функционисање клубова. У просјеку то би износило између 12 и 13 хиљада марака по клубу мјесечно, што је само минимум средстава којима општина финансира спортске клубове - каже Милорад Софренић.

■ Т. НИКОЛИЋ

У СУСРЕТ ИЗБОРУ НАЈБОЉИХ СПОРТИСТА СЕМБЕРИЈЕ

ТРИ ПОНОСНЕ ДЕЦЕНИЈЕ

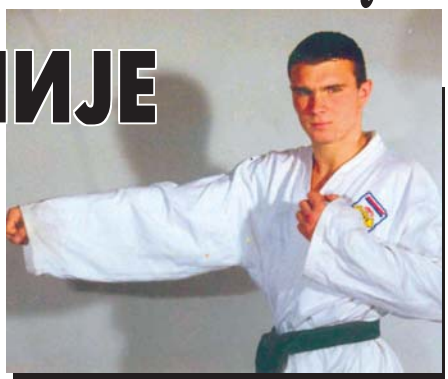

Милан Лазић: Рекордер са пет признања

До сада епитет најбољих на подручју општине Бијељина понијело осамнаест спортиста и четири спортисткиње

БИЈЕЉИНА - Када 27. децембра буде проглашен најбољи спортиста општине Бијељина за 2006. годину, тиме ће бити означен вриједан јубилеј ове светковине семберских спортских достигнућа. То ће бити тридесети, јубиларни пут да се указује почаст спортистима бијељинских и семберских клубова који су својим резултатима обиљежили једну календарску годину. Традиција је започета 1976. године заједничком акцијом тадашње СОФК-е (Савез организација физичке културе) општине Бијељина и Радио Бијељине, која је била једино локално гласило у овом крају. Избор је настављен и наредних година и, ево, траје све до сада, а једино није одржан ратне 1992. године.

Признање за најбољег спортисту на првом избору припало је фудбалеру Радника Наилу Соби, који је деценију и по био стандардни првотимац овог клуба, голгетер без мане и страха, а при крају каријере офанзивни бек.

- Увијек се са радошћу присјећам тих тренутака. Знао сам да сам доспио у ужи круг кандидата за избор најбољих, али сам тек на самој приредби, када ме је водитељ „прозвао", сазнао да сам проглашен за најбољег спортисту Бијељине. Мојој срећи није било краја, а радост сам подијелио са саиграчима. Имали смо моћну екипу, били смо јесењи прваци Републичке лиге БиХ и на прољеће смо са лакоћом освојили прво мјесто и вратили се у западну групу Друге савезне лиге - присјећа се тих дана Наил Собо, који данас, поред осталих обавеза, стиже и да преноси своје знање на полазнике Радникове омладинске фудбалске школе.

Од тада, године су пролазиле, али је традиција настављана и сачувана до данашњих дана. Редали су се на постољу најбољи и најуспјешнији, понекад је, наравно, било и компромиса, али је вријеме показало да су признања увијек одлазила у праве руке. Престанком са активним бављењем спортом, сви су постајали корисни чланови друштва, многи су се опредјељивали за тренерски позив, или су, као чланови клупских управа, остали везани уз спорт.

За најбоље су проглашавани фудбалери, кошаркаши и кошаркашице, рукометаши и рукометашице, одбојкаши, каратисти, боксери и стријелци.

- Чињеница да су за најбоље бирани спортисти из више спортских дисциплина говори колико је спорт развијен на подручју наше општине. Посљедњих година највише успјеха имају каратисти, јер под заставом Републике Српске имају прилику да учествују на европским и свјетским смотрама, али се при избору не занемарују ни спортисти из екипних спортова - истиче Неђо Шакотић из Одјељења за спорт Административне службе општине Бијељина.

До сада је епитет најбољих на подручју општине Бијељина понијело осамнаест спортиста и четири спортисткиње. Рекордер је каратиста Милан Лазић, који је од 1994. године до сада пет пута проглашаван за најбољег спортисту Семберије. Некадашња рукометашица Радника Адмира Гурдић проглашена је три пута за најбољу у Семберији (1980, 1981. и 1982. године), а титулу најбољег успио је да „одбрани" и кошаркаш Радника Небојша Лазаревић, који се на највишој степеници нашао 1987. и 1988. године.

Избор најбољих за ову годину у бијељинском хотелу „Дрина" биће прилика и за подсјећање на некадашња времена, раније, а и садашње успјехе бијељинског спорта, будући да је Организациони одбор ове манифестације одлучио да на смотру достигнућа семберског спорта у 2006. години позове и све досадашње лауреате. Очекује се да ће многи од њих бити у прилици да дођу и својим присуством увеличају ову свечаност. ■ **Т. НИКОЛИЋ**

„ДВОСТРУКА" УЛОГА

На деветом избору, који је одржан 1984. године, за најбољег спортиста општине проглашен је Слободан Перић. Он је једини спортиста који је ово признање добио за резултате у два спорта, јер је истовремено био уздница тадашњег Карате клуба Партизан и Рукометног клуба РМК Бијељина.

Слободан Перић и данас живи у Бијељини и остао је као тренер везан за карате.

СПОРТИСТА И ТРЕНЕР

Једини коме је до сада успјело да подигне пехар намијењен за најбољег спортисту и најбољег тренера јесте одбојкашки ентузијаста Мирослав Мићић.

Он је за најбољег спортисту општине Бијељина проглашен на четвртом избору, који је одржан 1979. године, а на прошлогодишњем избору изабран је за најбољег тренера, за успјехе које је остварио водећи женску екипу Одбојкашког клуба Радник Бијељина-пут.

ПОЧИЊЕ ЕВРОПСКО ПРВЕНСТВО У РУКОМЕТУ ЗА ЖЕНЕ

Премијера са Македонијом

СТОКХОЛМ - Европско првенство за рукометашице почиње данас и трајаће до 17. децембра, а одржаће се у Шведској. Репрезентација Србије такмичиће се у групи „А", са селекцијама Македоније, Аустрије и Мађарске.

Први меч рукометашице Србије одиграће данас са почетком у 18 часова, а противнице ће им бити репрезентативке Македоније.

У групи „Б" играће: Норвешка, Њемачка, Словенија и Пољска, у групи „Ц": Шведска, Русија, Хрватска и Украјина, а у групи „Д": Данска, Француска, Шпанија и Холандија.

Три најбоље репрезентације из сваке групе формираће двије нове групе (А-Б и Ц-Д), а двије најбоље селекције из ових група пласираће се у полуфинале. Остале селекције разиграваће за коначан пласман на шампионату.

Према процјенама стручњака, највеће шансе за освајање титуле имају Русија, Норвешка и Мађарска, док се Данској дају мале шансе за медаљу.

Титулу на Европском првенству у Шведској брани селекција Норвешке, која је била најбоља на шампионату који је одржан у Мађарској 2004. године.

Русија долази као актуелни свјетски шампион, пошто је прошле године на домаћем терену освојила златну медаљу.

Мађарска је на та два посљедња такмичења била трећа, док је Данска на првенству свијета 2005. година била четврта, а на шампионату Старог континента 2004. године освојила је сребрну медаљу.

Репрезентација Србије и Црне Горе је на првенству Европе 2004. године заузела 12. мјесто, а није успела да се пласира на Свјетско првенство, јер је у квалификацијама изгубила од селекције Македоније, док су у квалификацијама за овај шампионат елиминисале званичног свјетског вицешампиона - репрезентацију Румуније. ■

ДРУГЕ ЛИГЕ РЕПУБЛИКЕ СРПСКЕ ЗА ОДБОЈКАШИЦЕ

Још један тријумф Фамоса

БАЊА ЛУКА - Дерби сусрети деветог кола „источне" и „западне" групе других лига Републике Српске за одбојкашице играни су у Хан Пијеску, односно Шипову.

У Хан Пијеску Планинско је угостило лидера, Фамос из Пала, који још није осјетио горчину пораза. Паљанке су, и поред предности домаћина од 2:0, славиле са 3:2 и освојиле два важна бода.

Други дерби игран је у Шипову, гдје су се састали Плива и бањолучка Инова. Максималну побједу и другу позицију на табели славиле су домаће одбојкашице, које су Бањолучанкама нанијеле други пораз - 3:0.

Резултати: група „исток": ХАН ПИЈЕСАК: Планинско - Фамос 2:3 (25:14, 27:25, 20:25, 24:26, 10:15), УГЉЕВИК: Рудар - ХЕ на Дрини два 3:0 (27:25, 25:22, 25:15), ЧАЈНИЧЕ: Стакорина - Славија 0:3 (без борбе), БИЛЕЋА: Херцеговац - Љубиње игра се данас, слободан је био Братунац. Пласман: Фамос 23 бода, Планинско 19, Херцеговац 15, Славија 12, ХЕ на Дрини два 11, Рудар 9, Стакорина 6, Љубиње 4, Братунац без бодова.

Група „запад": БАЊА ЛУКА: Будућност - Украина 3:1 (25:21, 25:11, 28:30, 25:14), БРОД: Младост - Младост (П) 0:3 (15:25, 17:25, 13:25), ШИПОВО: Плива - Инова 3:0 (25:21, 25:22, 25:16), БРЧКО: Јединство Моби'С друга - Градишка 3:0 (25:7, 25:10, 25:17), слободна је била Балкана МП. Пласман: Јединство Моби'С два 20 бодова, Плива 17, Инова 15, Младост (П) и Балкана МП по 13, Младост (Б) и Будућност по 10, Украина 4, Градишка без бодова.

■ **Т. П. Ц.**

СИМУЛТАНКА МИЛАНА ВУКИЋА

„Рудари" против велемајстора

ПРИЈЕДОР - Поводом 90 година рада Рудника жељезне руде „Љубија" и његове крсне славе Света Варвара, Шаховски клуб Рудар организује симултанку у којој ће се Приједорчанима супротставити велемајстор Милан Вукић из Бање Луке.

Она ће се одржати данас са почетком у 18 часова у просторијама дирекције Рудника у Приједору, а право учешћа имаће приједорски шахисти, највише из љубијског рударског гиганта, те шаховских клубова Рудар и Приједор. Број плоча на којима ће велемајстор Вукић играти симултанку знаће се уочи самог почетка.

У дирекцији Рудника Љубија припремили су и скромну награду велемајстору Вукићу, те за оне шахисте који евентуално буду забиљежили побједу против чувеног бањолучког велемајстора.

За симултанку влада велико интересовање међу љубитељима шаха у граду на Сани. ■ **Л. Р.**

ШАХОВСКИ КЛУБ „ДРВАР"

Ускоро нове просторије

ДРВАР - Шаховски клуб „Дрвар", један од најуспјешнијих спортских клубова у граду на обалама Унца, ускоро ће да се усели у нове просторије. Према ријечима Радослава Карановића, предсједника клуба, недостатак властитог простора био је велики проблем у досадашњем раду.

- Вјерујем да ћемо ускоро уселити у просторије такозване „Црвене зграде" у центру града, гдје ћемо имати идеалне услове за рад и популарисање древне игре - истакао је Карановић. ■ **М. Б.**

ПРОБЛЕМ БРОЈ 413

Г. ЗАХОДЈАКИН, 1966.
МАТ У ДВА ПОТЕЗА

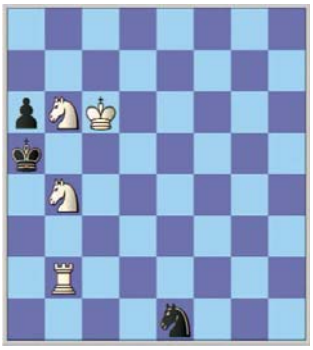

Рјешење из прошлог броја:
Е. Богданов, 1973.
1.Sg5 Kh6 2.Sf5#
(1...Kf6 2.Se8#);
(1...Kh8 2.Le5#);
(1...Kf8 2.Se6#);
...

РУКОМЕТАШИ БОРЦА САВЛАДАЛИ САСТАВ КРИВАЈЕ ИЗ ЗАВИДОВИЋА

А САД НА ЛОВЋЕН

Владан Ракоција (Борац): Освојена три бода

БОРАЦ 29:24 КРИВАЈА

ДВОРАНА: „Борик", гледалаца: 300, судије: Драгићевић (Добој) и Ракар (Нова Топола), седмерци: Борац 1 (1), Кривја 6 (4), искључења: Борац 12, Кривја 16 минута, дисквалификација (треће искључење): Ђорђе Стевановић у 57. минуту, Данијел Рађић (Кривја) у 60. минуту.

БОРАЦ: Граховац (20 одбрана, један седмерац), Малић 4, Бранковић 5, Пуцаревић, Ракоција 1, Срдић 6, Стевановић 2, Рача 2, Љубишић 2, Ђудуровић, Бјелић 2, Гарић, Унчанин 4 (1), Тркуља 1.

КРИВАЈА: Хаџихасић (19 одбрана), Пашић 2, Шантић 5 (4), Рађић 5, Авдић, Велић 7, Бегагић 3, Обрадовић, Зилкић, Мемић 1, Ајановић, Алић 1, Звекић, Омеровић.

БАЊА ЛУКА - Борац је на свом паркету у оквиру 14. кола Премијер лиге БиХ савладао састав Кривје резултатом 29:24 и освојио важне бодове у трци за мјесто међу шест клубова који ће наставити да се такмиче у Лиги за првака. Ова утакмица је добро дошла Бањолучанима и због атмосфере у екипи пред суботњу окршај са Ловћеном у оквиру Челенџ купа.

Рукометаши Борца добро су почели меч. Већ у шестом минуту имали су три гола предности, 3:0. Послије тога се играло гол за гол, све до 16. минута, када голом Владимира Бранковића „црвено-плави" стижу до „плус пет", 9:4. Послије тога услиједио је пад у игри избраника Абаса Арсланагића, што су гости зналачки искористили и преко веома расположеног у тим минутима за игру Гордана Шантића, који је постигао три поготка, стигли до само „минус један", тако да је у 24. минуту сусрета на семафору стајало 10:9. Тада се у редовима Бањолучана разиграо Борис Срдић, који је у једном минуту постигао два поготка и донио својој екипи поново осјетну предност - 12:9. До краја првог полувремена постигнут је по један погодак на свакој страни, тако да се на одмор отишло код резултата 13:10 за Борац.

У другом дијелу сусрета настављено је у истом ритму. Бањолучани су до 36. минута повећали своју предност са полувремена, тако да је она у тим тренуцима износила „плус пет", 17:12. Ту предност „црвено-плави" су одржавали све од 46. минута (21:16), када је услиједио пад у њиховој игри, па су гости из Завидовића серијом 3:0 смањили на „минус два" - 21:19. Ипак, играчи Борца су се тргли и поново заиграли борбено и у 55. минуту опет стигли до пет погодака предности (26: 21), коју су одржавали до краја меча. ■ **Де. МАРИЋ**

НЕНАД КРСТИЋ БЛИСТА У ДРЕСУ ЊУ ЏЕРСИ НЕТСА

НОВАЦ МЕ НЕ ЗАНИМА

ЊУ ЏЕРСИ - Српски интернационалац у дресу Њу Џерси Нетса, Ненад Крстић, уз Винса Картера и Џејсона Кида, главна је полуга „мрежица" у овој сезони. Бивши центар Партизана постао је један од најбољих играча тима и истовремено један од најтражењијих саговорника „седме силе". Готово да не прође ниједна утакмица, а да га локална телевизија не интервјуише.

Међутим, Крстић се и поред свих похвала и славе није нимало промијенио. И даље је остао скроман момак, исти као и када је прешао „преко баре", а на констатацију да је најбољи играч Њу Џерсија ове сезоне, одговара:

- Не, нисам најбољи. Добро иде ове сезоне, трудим се, дајем максимум, а виде се резултати.

? У посљедњих неколико утакмица, углавном у гостима, претрпјели сте доста пораза. Шта се дешава са тимом?

- Не знам, нисам сигуран. Ни мени самом није јасно. Није у питању мотивација или игра појединаца. Сви желимо да побјеђујемо, али једноставно нам тренутно не иде. Осцилације постоје и увијек ће постојати.

? Ове године имате много мање личних грешака по утакмици. У чему је разлика?

- Веће искуство је један од фактора. Трудим се да не уђем у ситуације гдје су судије, поготово у првој сезони, врло често свирале фаулове против мене. Такође, навикао сам на суђење у НБА и када је то много мањи проблем.

? Трошите много више лопти, али и имате доста успјеха. Јесте ли изненађени?

- Доста радим на шуту, поготово са полудистанце и то се и види. Поред Картера, Кида и Џеферсона, често се деси да останем отворен и они ме „хране" лоптама, што мени одговара.

? Чини се да су слободна бацања сегмент на којем још можете да порадите, као да нисте сто одсто сконцентрисани док их изводите?

- Уморим се у току утакмице и деси ми се да при крају изгледа нисам баш најбоље сконцентрисан, па и промашујем са пенала. Знам да ту „шкрипи" и мораћу да више радим на томе.

? Дуго сте муку мучили са повредом кољена, каква је сада ситуација?

- Изгледа да сам истегао један лигамент. Мало ме боли, али трудим се да то не примјећујем.

? Амерички НБА коментатори и бивши играчи током преноса спомињу Ваш будући уговор. Често се спомиње цифра од 70 милиона долара?

- Вјеровали или не, не размишљам претјерано о уговору. И то ће доћи на своје мјесто. Трудим се да се не оптерећујем тим бројкама, моје је да добро играм, а све остало ће доћи, као што се дешавало до сада - закључио је тренутно најбољи српски кошаркаш у НБА лиги, Ненад Крстић. ■

Трудим се да се не оптерећујем тим бројкама, моје је да добро играм, а све остало ће доћи, као што се дешавало до сада, каже Крстић

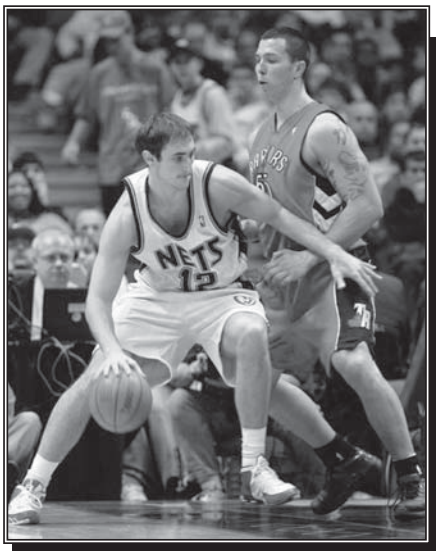

Ненад Крстић: Главна полуга Нетса

РЕЗУЛТАТИ

Резултати: Њу Џерси - Далас 75:92 (Картер 20, Крстић 18, 12 ск, 1 ас, 1 ук, 2 бл - Новицки 26, 13 ск), Детроит - Портланд 85:88 (Хамилтон 25 - Рендолф 31, 13 ск), Хјустон - Голден Стејт 118:90 (Мекгреји 31 - Елис 19), Феникс - Сакраменто 127:102 (Баробоса 26, Неш 11, 20 ас - Биби 21), Сијетл - Атланта 102:87 (Луис 29 - Џонсон 34), ЛА Клиперс - Мајами 101:97 (Бренд 33, 17 ск - Вејд 33).

ЈАПАН

? Како сте се осјећали прошлог љета док је репрезентација играла на Свјетском првенству у Јапану?

- Било ми је врло тешко што нисам био са њима, Пуно сам се ломио око тога да ли да идем или не. Желио бих у будуће да играм за нашу репрезентацију, али видјећемо.

САША ЧАЂО, КОШАРКАШИЦА МЛАДОГ КРАЈИШНИКА

Само рад доноси успјех

БАЊА ЛУКА - Тек јој је 17 година, а игра као да иза себе има на стотине првенствених мечева. Ни мало јој не смета да из утакмице у утакмицу пружа одличне партије и даје значајан допринос у сваком тријумфу Младог Крајишника. Ријеч је наравно о суперталенту Саши Чаћо којој многи предвиђају лијепо кошаркашко сутра.

Саша Чаџо: „Трице" заштитни знак

- Најважније ми је од свега да Млади Крајишник побјеђује - прича Саша Чаћо, чији су заштитни знак постале „трице". За сад иде све по плану, у шест утакмица остварили смо исто толико тријумфа. Не смије нас то успавати, морамо још више тренирати и припремати се за сваку наредни сусрет. Само радом можемо стићи до успјеха

У Младом Крајишнику је тек двије сезоне. Дошла је из градског ривала Борца.

- Тамо су ми тренери били Ернест Басало и Владимир Пудар. За Борац сам играла са непуних 15 година, а онда је једног дана мог оца и мене позвао тренер Зоран Микеш и понудио ми да пређем у Млади Крајишник. Наравно била сам срећна, јер ко не би волио да играо у таквој екипи.

И сама признаје да је много напредовала откад је „под оком" Зорана Микеша.

- Одличан је и тренер и човјек. Не само мени, него и осталим мојим саиграчицама много помаже. Сваки његов савјет злата вриједи. Мислим да за ову нашу екипу, која је веома младо, много значи што стасава код једног таквог тренера као што је Зоран Микеш. Доста сам научила и од његовог помоћника Милана Јованића. Само да њих двојица са нама остану што дуже.

Играла је за кадетску и јуниорску репрезентацију БиХ на Европском првенству и Талину и Кијетли. Сљедећа степеница јој је сениорска селекција.

- У њој већ играју моје клупске колегинице Милица Деура, Драгана Свитлица, Оља Ступар. Вољела бих да им се и ја ускоро придружи. То могу само ако будем марљива на тренинзима, играла добро и, наравно, ако Млади Крајишник буде побјеђивао.

У овогодишњем првенству „малене" играју у великој форми, и послије шест кола налази се на челу првенственог каравана Премијер лиги БиХ.

- Лијепо је кад се побјеђује, лијепо је кад си на прво мјесту. Али, тек смо прегрмјели шест кола, имамо још доста утакмица. Сваки меч је за нас нови испит. Не оптерећујемо се борбом за титулу, биће онако како будемо играли. А, сад играмо добро и побјеђујемо, то је и најважније. Много нам значи што уз себе имамо искусну кошаркашицу Драгославу Жакулу. Увијек је ту да нам помогне на тренинзима и утакмицама. Од ње можемо доста тога да научимо. Оно што краси ову екипу је једна сјајна атмосфера. Право је задовољство бити у једној таквој средини у којој је све као у најбољој породици - каже талентована кошаркашица Младог Крајишника Саша Чаћо, која игрима све више скреће пажњу на себе. ■ Ж. ТИЦА

КОШАРКАШИЦЕ И СЕСТРЕ

И двије млађе сестре Саше Чаћо Вања и Вера тренирају у Младом Крајишнику.

- Вања има 16 година, наступа у јуниорској екипи. Вера је двије године млађа и игра за кадеткиње. Имамо велику подршку наших родитеља, Бранкице и Чедомира, али наш највећи навијач је најмлађа сестра Даница. Ко зна можда ће за неколико година у Младом Крајишнику играти три сестре Чаћо, онда ривалке неће знати кога да чувају - кроз осмијех ће најстарија Саша Чаћо.

ОДГОЂЕНА УТАКМИЦА СЕДМОГ КОЛА ПРЕМИЈЕР ЛИГЕ БиХ ЗА КОШАРКАШЕ

Јанковић дебитовао убједљивом побједом

ХЕРЦЕГОВАЦ 89:64 СЛАВИЈА

(30:15, 17:16, 19:22, 23:11)

ДВОРАНА: Градска спортска у Билећи, гледалаца: 1.000, судије: Окука (Кисељак), Ђорић и Кајан (Мостар).

ХЕРЦЕГОВАЦ: Вукајловић 11, Вујовић 9, Савић, Кисић, Јокановић, Капор, Н. Ковачевић 10, Јанковић 1, Дуканац 27, С. Ковачевић 7, Попадић, Тимотић 24.

СЛАВИЈА: Родић, Поповић 15, Зировић 10, Халимић 5, Демић 16, Мемић 13, Ђурасовић 5, Весковић, Павловић, Илић, Моћевић.

БИЛЕЋА - Нови шеф стручног штаба Херцеговца Слободан Јанковић успјешно је дебитовао на клупи Билећана, пошто је овај тим тријумфовао у одгођеној утакмици седмог кола Премијер лиге БиХ над Славијом.

Билећани су у првој четвртини, одличном игром и прецизним шутевима, једноставно „покосили" своје противнике и већ тада м огло се наслутити да Ће бодови припасти домаћем тиму.

Високу предност кошаркаши домаћег Херцеговаца успјешно су одржавали све до краја утакмице, а посебно се истакао Иван Дуканц који је завршио меч са постигнутих 27 поена. ■ Ш. АЛЕКСИЋ

ОДИГРАНИ МЕЧЕВИ ШЕСТОГ КОЛА КОШАРКАШКОГ УЛЕБ КУПА

НАВИЈАЧИ ПОКВАРИЛИ СПЕКТАКЛ

БЕОГРАД - Послије великих инцидената у хали „Пионир", који су претходили сусрету шестог кола УЛЕБ Купа, кошаркаши Црвене звезде су, изгубивши меч од ПАОК-а са 81:85, претрпјели први пораз на међународној сцени. Поменута „предигра" започела је када су навијачи гостујућег клуба, потпомогнути групом „Гробара" кренули ка ВИП ложи гдје су се, као и у остатку хале, налазиле присталице Црвене звезде. То је био довољно јак сигнал „Делијама" да са супротне стране „Пионира" утрче на паркет и крену у обрачун. У „борби" су се користиле бакље, кроз ваздух су летјеле и бројне столице, а све се смирило тек интервенцијом полиције, послије које су из „Пионира" избачени „Гробари".

Предигра" започела када су навијачи гостујућег клуба, потпомогнути групом „Гробара" кренули ка ВИП ложи гдје су се, као и у остатку хале, налазиле присталице Црвене звезде

Утакмица у сјенци инцидента

Сама утакмица је због свега наведеног остала у сјенци инцидента. Гости су далеко боље ушли у меч и диктирали су темпо у првом дијелу. Ипак, захваљујући серији Милана Гуровића домаћи су на полувријеме отишли са минималним дефицитом, 44:45. Наставак је донио неизвјесну борбу до самог финиша. Гуровић је у 38. минуту погодио тројку за изједначење, али Звезда није имала снаге да као против Ајфел Тауерса направи потпуни преокрет, па су Грци однијели цијели плијен. Већ поменути Гуровић је са 27 поена предводио „црвено-бијеле" код којих су двоцифрени били још и Перо Антић са 17, Антонио Буркс са 16 и Били Томас са 11 кошева.

Преостала два српска тима, ФМП и Хемофарм забиљежили су побједе у овој рунди, и тако начинили велики корак ка пролазу даље. „Пантери" су као гости савладали Анвил из Вроцлавека резултатом 85:78. До пете побједе у европском такмичењу госте је предводио Бранко Цветковић са 21 поеном, а добру помоћ имао је у Зорану Ерцегу (10). С друге стране, Вршчани су у „Миленијуму" сломили отпор Лијетувос Ритаса (76:69), што им је четврти узастопни тријумф. До важне побједе домаћи су дошли захваљујући одличној игри у одбрани, којом је екипи Змага Сагадина дозволио да постигне само двије тројке из 17 покушаја. Најефикаснији у побједничком тиму били су Небојша Јоксимовић са 16 и Милош Марковић са 13 погодака. ■

РЕЗУЛТАТИ И ПЛАСМАН

Резултати шестог кола, група „А": Нанси - Бамберг 93:83, Хемофарм - Лијетувос Ритас 76:69, АЕК - Гран Канарија 70:58, **група „Б":** Вентспилс - Бешикташ 89:74, Анвил - ФМП 78:85, Снајдеро - Стразбур 75:73, **група „Ц":** Хапоел - Химки 75:85, Алба - Монтепаски 71:73, Остенде - Лукоил 60:67, **група „Д":** Монс - Уникс 106:108 продужетак, Реал Мадрид - Ајфел Тауерс 84:61 Црвена звезда - ПАОК 81:85.

Пласман, група „А": Нанси 4-2, Лијетувос Ритас 4-2, Хемофарм 4-2... **група „Б":** ФМП 5-1, Стразбур 4-2, Вентспилс 3-3, Снајдеро 3-3... **група „Ц":** Монтепаски 5-1, Лукоил 4-2, Химки 3-3... **група „Д":** Црвена звезда 5-1, Уникс 4-2, ПАОК 4-2...

ПОВРИЈЕЂЕНИ

Епилог инцидента у „Пиониру" је шест повријеђених навијача, од којих нико није теже повријеђен, док двојица имају теже тјелесне повреде. То су Александар Кларић (30 година) из Шапца, који је задобио повреду лакта при паду са трибине, као и Никола Кличковић (27) из Ветерника, који је повриједио грудни кош и поткољеницу, такође при паду са трибина. Остала четворица имају лакше повреде, задобијене у тучи, и то су углавном посјекотине и повреде у предјелу главе и лица.

На основу члана 34. став 1. Закона о Влади Републике Српске («Службени гласник Републике Српске», бр. 3/97 и 3/98) и члана 21. став 1. Закона о јавном реду и миру («Службени гласник Републике Српске», број 25/02), Влада Републике Српске, на 38. сједници одржаној 20.10.2006. године, **д о н о с и**

У Р Е Д Б У

о забрани продаје и употребе алкохолних пића, на јавним мјестима, лицима млађим од 18 година

Члан 1.

Овом уредбом се, у циљу спровођења превентивних мјера на унапређењу и заштити здравља лица млађих од 18 година од штетног дјеловања алкохолних пића, уређује:

а) забрана продаје, употребе и поклањања алкохола и алкохолних пића лицима млађим од 18 година и од лица млађих од 18 година, на јавним мјестима,
б) превентивно дјеловање образовних установа и остале забране у вези са продајом алкохолних пића.

Члан 2.

Под алкохолним пићима, у смислу члана 1. ове уредбе, подразумијевају се сва пића која садрже више од 0 ‰ алкохола.

Члан 3.

Забрањено је физичким и правним лицима, угоститељским и трговинским радњама продавати и поклањати алкохол и алкохолна пића лицима млађим од 18 година.

Члан 4.

(1) Лица млађа од 18 година не могу конзумирати алкохол и алкохолна пића на јавним мјестима.
(2) Лица млађа од 18 година не могу продавати или поклањати алкохол и алкохолна пића другим физичким или правним лицима, нити за друга лица могу вршити послове у вези са продајом или поклањањем алкохола и алкохолних пића.

Члан 5.

Правна и физичка лица, која продају или поклањају алкохол и алкохолна пића, обавезна су затражити од купца одговарајуће документе који потврђују да је купац старији од 18 година, изузев када је очигледно да је купац старији од 18 година.

Члан 6.

(1) Све образовно-васпитне установе (основне и средње школе, спортске организације итд.) обавезне су ставити на видно мјесто постере који садрже текст или слике, или друге визуелне графиконе, који указују да је употреба алкохола и алкохолних пића лицима млађим од 18 година забрањена, и обиљежје о штетности алкохола на здравље људи.
(2) Графикони морају бити јасно видљиви тако да би дјеца, ученици или студенти у нормалним околностима видјели бар један од њих у току дана.
(3) Надлежне институције су обавезне укључити тему *Ризици употребе алкохола* у своје програме за основне и средње школе, како би се на ову тему држала предавања и разговарало се најмање једном мјесечно у току редовне наставе.
(4) Предавачи, професори, спортски тренери и остало особље које, према својој професији, ради са малољетницима, обавезни су пријавити свако кршење чл. 3. и 4. овлашћеном инспектору.

Члан 7.

Надзор над спровођењем ове уредбе спроводе: тржишни и просвјетни инспектор, комунална полиција и полиција.

Члан 8.

(1) Тржишни инспектор врши надзор над спровођењем члана 3. ове уредбе.
(2) Просвјетни инспектор врши надзор над спровођењем члана 6. ове уредбе.
(3) Комунални полицајац и полицајац врше надзор на свим јавним мјестима као саставни дио њихових радних задатака.

Члан 9.

У случају да надлежни инспектор утврди да се алкохол и алкохолна пића продају или поклањају противно одредбама ове уредбе, донијеће рјешење о затварању продајног објекта или другог продајног мјеста.

Члан 10.

(1) Новчаном казном од 500 до 10.000 КМ казниће се за прекршај правно лице ако се понаша супротно чл. 3 - 6.
(2) За прекршаје из претходног става казниће се и одговорно лице у правном лицу новчаном казном од 50 до 1.000 КМ.
(3) Власник угоститељске и трговинске радње, или лице којем је повјерено вођење угоститељске или трговинске радње, казниће се новчаном казном од 500 до 7.000 КМ, ако се понаша супротно чл. 3 - 6.

Члан 11.

(1) Новчаном казном од 100 до 1.500 КМ казниће се за прекршај физичко лице ако се понаша супротно чл. 3-6.
(2) Уз новчану казну из члана 10. из претходног става овог члана може се изрећи и заштитна мјера одузимања предмета (алкохола и алкохолних пића).

Члан 12.

Ова уредба ће се примјењивати до доношења закона из ове области.

Члан 13.

Ова уредба ступа на снагу осмог дана од дана објављивања у «Службеном гласнику Републике Српске».

Број: 04/1-012-2192 /06

Датум: 20.10.2006. године

ПРЕДСЈЕДНИК ВЛАДЕ

Милорад Додик,с.р

РЕПУБЛИКА СРПСКА
ГРАД БАЊА ЛУКА
ГРАДОНАЧЕЛНИК
АДМИНИСТРАТИВНА СЛУЖБА
Одјељење за просторно уређење

Трг српских владара 1; тел. ++387 51 244-416; факс: ++387 51 244-450; www. banjaluka.rs.ba

ОБАВЈЕШТЕЊЕ

Нацрт Регулационог плана „Лауш I" и Нацрт измјена дијела Регулационог плана за простор између улица Браће Пиштељић, Браће Подгорника и Пиланске улице, стављају се на јавни увид.

Нацрти регулационих планова стављају се на увид у просторије Урбанистичког завода РС АД Бања Лука, Ул. Саве Мркаља 16, просторије Града Бања Лука, те просторије мјесних заједница:
- у МЗ Лауш се излаже Нацрт регулационог плана „Лауш I"
- у МЗ Лазарево се излаже Нацрт измјена дијела Регулационог плана за простор између улица Браће Пиштељић, Браће Подгорника и Пиланске улице.

Нацрти планова биће објављени и на SAJTU www.banjaluka.rs.ba.

Истовремено са излагањем нацрта планова на јавни увид спровешће се стручна расправа.

Нацрти се стављају на увид сваки дан, осим суботе и недјеље у времену од 8 до 16 часова.

За вријеме јавног увида свако физичко и правно лице може дати мишљење, примједбе и приједлоге на Нацрт. Уписом у књигу која ће се налазити у просторијама у којима ће бити Нацрт изложен или у форми дописа Градској управи - Одјељење за просторно уређење или Урбанистичком заводу Републике Српске.

Излагање нацрта на јавни увид и давање мишљења, примједби и приједлога трајаће 30 дана, по истеку 8 дана од дана објављивања.

АД „Гранит" у стечају
Вишеград
Број: 01-127 СТ - 53/04-06
Датум: 4.12.2006. године

На основу одлуке Скупштине повјерилаца од 19.10.2006. године, те закључка Одбора повјерилаца од 27.11.2006. године, а у складу са члановима 51, 99, и 101. Закона о стечајном поступку, стечајни управник АД „Гранит"- у стечају, ул. Иве Андрића 44 Вишеград, објављује:

ОГЛАС
за прикупљање понуда и јавно надметање - лицитацију

1. Предмет лицитације је непокретна и покретна имовина стечајног дужника која се налази на два локалитета: Вишеград град и Добрун, а сачињавају је земљиште, грађевински објекти, машине као и разна опрема, уређаји и апарати из дјелокруга рада предузећа.
2. Све **информације** о имовини (цијена, стање, правни статус и др.) која се лицитира могу се добити сваким радним даном у просторијама предузећа, или на број телефона **058/620 890.**
3. Понуда мора да садржи: назив и тачну адресу понуђача, назив средства које се лицитира и понуђену цијену средства. **Цијене** средстава која се налазе на списку, представљају **почетну** и уједно **најнижу** цијену која се може понудити приликом достављања понуда.
4. Продаја имовине обавиће се путем прикупљања понуда и јавног надметања, дана **25.12.2006.** године са почетком у **13** часова, у просторијама предузећа АД „Гранит".
5. Понуде са доказом о уплати обезбјеђења могу доставити сва правна и физичка лица која немају законских ограничења, најкасније до **25.12.2006.** године до **13** часова, у запечаћеној коверти са назнаком „**за лицитацију**". Основна средства се продају у виђеном стању и постојећем правном статусу и накнадне рекламације неће се разматрати.
6. Учесници у јавном надметању, потенцијални купци, **уплаћују** на име обезбјеђења 10% од вриједности средства за које достављају понуду, али не више од 10.000,00 КМ, на жиро-рачун број 5550101000640761 код Нове банке Бијељина, Филијала Вишеград, са назнаком за наведени оглас, најкасније до 15 часова **23.12.2006**. године, или на благајну предузећа до 13 часова **25.12.2006**. године. Уплату вршити искључиво у конвертибилним маркама.
7. Прије почетка надметања физичка лица која учествују на лицитацији су дужна стечајном управнику предочити личну карту ради идентификације и пуномоћ ако се ради о пуномоћнику. Правна лица могу бити представљена по законском заступнику или пуномоћнику, који су стечајном управнику дужни предочити рјешење о упису у судски регистар и личну карту, а пуномоћник и ваљану пуномоћ.
8. Након отварања коверата, прелази се на јавно надметање, а највиша понуђена цијена из коверата биће почетна цијена за јавно надметање.
9. Купац је најповољнији понуђач, и дужан **је да најкасније у року од 30 дана** од дана куповине положи цјелокупан износ продајне цијене на наведени жиро рачун, да закључи уговор о куповини, те да преузме купљена средства. Уколико купац у наведеном року не испуни своје обавезе, сматраће се да је одустао од куповине, и губи право на поврат уплаћеног обезбјеђења, а сљедећи купац се утврђује на основу члана 92. став 2. и 3. ЗИП.
10. Понуђачима чије понуде нису прихваћене вратиће се уплаћено обезбјеђење након јавног надметања.
11. Све **трошкове** око овјере купопродајног уговора као и припадајуће порезе и таксе сноси купац, а продавац након завршене продаје нема никаквих обавеза у односу на продате ствари. Имовина предузећа која се лицитира може се разгледати сваким радним даном у сједишту предузећа у времену од 11 до 13 часова уз претходну најаву на телефон број 058/620 890.
12. Лицитација имовине ће се одржати ако јој присуствује и један понуђач.

Стечајни управник
Д. Стјепановић, дипл. ек

АКЦИОНАРСКО ДРУШТВО
ОЛИМПИЈСКИ ЦЕНТАР „ЈАХОРИНА"
ПАЛЕ
- Надзорни одбор -

На основу члана 121. Статута Надзорни одбор објављује

ОГЛАС
за прикупљање и избор најповољнијих понуда за издавање пословних простора у 2006/07. години

I ОПШТИ ПОДАЦИ
1. НАРУЧИЛАЦ: Акционарско друштво Олимпијски центар „Јахорина" Пале
2. ПРЕДМЕТ НАДМЕТАЊА: Прикупљање понуда ради избора најповољнијих понуђача за издавање пословних простора према утврђеној најнижој цијени простора по м^2 и намјени.

II ПРАВО НА НАДМЕТАЊЕ
Право учешћа у надметању имају сва правна и физичка лица која су регистрована за обављање дјелатности која је предмет Огласа.

III ДОКУМЕНТАЦИЈА ПОТРЕБНА ЗА НАДМЕТАЊЕ
Тендерску документацију са тендерским условима сагласно поступку и условима датим у Огласу за надметање, заинтересовани понуђачи могу преузети сваким радним даном од дана објављивања Огласа, до 15.12.2006. године, од 9 до 11 часова на адреси АД ОЦ „Јахорина" Пале - Пословна зграда Пале Јахорина бб, уз уплату неповратних 50,00 КМ на благајни Предузећа, или жиро рачун бр. 562-012-00002575-39

IV ПОДНОШЕЊЕ ПОНУДА
Понуде се могу доставити од дана објављивања Огласа до 11 часова, 15.12.2006. године. Понуде доставити у запечаћеној коверти са назнаком „не отварај, отвара Комисија" - јавно надметање за издавање пословног простора (из тендерске документације навести редни број, назив и намјену пословног простора).

V КРИТЕРИЈУМИ ЗА ИЗБОР НАЈПОВОЉНИЈИХ ПОНУЂАЧА
Сагласно тендерској документацији, критеријуми за избор најповољнијих понуђача су висина понуђене закупнине и асортиман понуде, дати у запечаћеној коверти.

VI ДОДАТНЕ ИНФОРМАЦИЈЕ
Сви остали услови, као и елементи понуде, регулисани су у прилогу тендерске документације.
Заинтересовани понуђачи могу добити додатне информације у Пословној згради АД ОЦ „Јахорина" Пале Јахорина бб, и путем телефона 057 270-090.

РЕПУБЛИКА СРПСКА
Министарство за просторно уређење,
грађевинарство и екологију
Бања Лука, ул. Владике Платона бб

На основу члана 35. и члана 69. Закона о заштити животне средине („Службени гласник Републике Српске", број 53/02 и 109/05) и члана 2. Уредбе о постројењима која могу бити изграђена и пуштена у рад само уколико имају еколошку дозволу („Службени гласник Републике Српске", број 7/06) Министарство за просторно уређење, грађевинарство и екологију обавјештава заинтересовану јавност

О ПОДНОШЕЊУ ЗАХТЈЕВА ЗА ИЗДАВАЊЕ ЕКОЛОШКЕ ДОЗВОЛЕ

за објекат величине 58,08 х 12,19 м, намијењен за узгој и тов свиња, капацитета 650 комада у турнусу или 2.700 свиња годишње у Бошковићима, општина Лакташи, подносиоца захтјева Чолић Обрада из Бање Луке

Дана 1.12.2006. године подносилац захтјева Чолић Обрад из Бање Луке предао је Министарству захтјев за издавање еколошке дозволе за објекат намијењен за узгој и тов свиња у Бошковићима, општина Лакташи, капацитета 650 комада у турнусу или 2.700 комада годишње.
Заинтересована јавност може извршити бесплатан увид у захтјев за еколошку дозволу и приложену документацију у просторијама општине Лакташи у року од 30 дана од дана објављивања овог обавјештења.
У овом року заинтересована јавност може поднијети овом министарству мишљење о захтјеву и приложеној документацији, у писаној форми.

МИНИСТАР
Душко Марковић, дипл. инж.арх.

ОСНОВНИ СУД У ВЛАСЕНИЦИ
Број: П-222/05
Власеница: 13.11.2006. године

Основни суд у Власеници, по судији Слободанки Мочевић, у правној ствари тужиоца НЛБ Развојна банка АД Бања Лука, правни сљедбеник Развојне банке Југоисточне Европе АД Бања Лука - НЛБ, ул. Милана Тепића бр. 4, против туженог Предузећа за производњу и промет услуга Б.И.Ц. ДОО из Милића, Подгора бб, заступаног по директору Јурошевић Жарку, из Подгоре, ради дуга, в.с. 59.592,82 КМ, на основу чл. 348. ст. 3. до 7. ЗПП-а

ОБЈАВЉУЈЕ

ОГЛАС

Дана 16.11.2005. године тужилац је поднио тужбу против туженог, овом суду, ради враћања дуга у износу од 59.592,82 КМ као и камата од подношења тужбе па до исплате и трошкове поступка.
Овим путем туженом Предузећу за производњу, промет и услуге Б.И.Ц. ДОО Милићи - Подгора, кога заступа директор Јурошевић Жарко, из Подгоре, доставља се тужба од 16.11.2005. године и прилози на одговор у смислу одредаба чл. 62. ст. 2. ЗПП-а па је тужени дужан да у складу са одредбама чл. 70. и 71. ЗПП-а најкасније у року од 30 дана од дана пријема тужбе позивом на горњи број достави суду писмени одговор на тужбу а у противном ће се донијети одлука због пропуштања у смислу одредаба чл. 182. ЗПП-а.
Обавјештава се тужени да се достава писмена сматра обављеном протеком рока од 15 дана од дана објављивања овог писмена у дневним новинама „Глас Српске" и „Вечерње новости" за подручје Републике Србије.

Судија
Мочевић Слободанка

БОСНА И ХЕРЦЕГОВИНА
РЕПУБЛИКА СРПСКА
УГОСТИТЕЉСКО ТРГОВИНСКО ТУРИСТИЧКА ШКОЛА
БАЊА ЛУКА

ОБАВЈЕШТЕЊЕ О НАБАВЦИ

Дио I: УГОВОРНИ ОРГАН
1.1. Пуни назив и адреса уговорног органа
- Организација: Угоститељско трговинско туристичка школа
- Адреса: В. Степе Степановића 44
- Град: Бања Лука
- Телефон: 051-466-204
- ПИБ: 400904100008
1.2. Адреса на којој се могу добити додатне информације и документација:
- Као под 1.1.
1.3. Врста уговорног органа:
- Јавни субјект
- На ентитетском нивоу

II ПРЕДМЕТ УГОВОРА
2.1. Назив/референца под којим је конкретан уговор евидентиран
- Уговор за сукцесивну набавку робе-намирница, алкохолног и безалкохолног пића за 2007/08. год.
2.2. Опис предмета уговора
- Отворени поступак за прикупљање понуда и одабир најповољнијег понуђача за сукцесивно снабдијевање намирница и алкохолног и безалкохолног пића:
- Лот 1: Алкохолно и безалкохолно пиће
- Лот 2: Свјеже месо и месни производи
- Лот 3: Риба и рибљи производи
- Лот 4: Конзервирано воће и поврће
- Лот 5: Прехрамбена - колонијална роба, брашно, уље, шећер, со, зачини, тјестенина, топли напици и сл.
- Лот 6: Свјеже воће и поврће
- Лот 7. Млијеко и млијечни производи
2.3. Укупна количина (број јединица) уговора
- Дат у тендерској документацији
2.4. Мјесто испоруке робе:
- Складиште Угоститељско трговинско туристичке школе Бања Лука, В. Степе Степановић 44
2.5. Подјела на лотове:
- Да
- Понуде се могу достављати на неколико лотова
2.6. Прихватљивост алтернативних понуда
- Не
2.7. Трајање уговора или рока извршења
- 24 мјесеца
2.8. Правне, економске и техничке информације
- Дато у тендерској документацији

III УСЛОВИ ЗА УЧЕШЋЕ
1. Назив понуђача са тачном адресом и идентификационим бројем
2. Доказ из чл. 23. ЗЈН које је издао надлежни судски или управни орган БиХ, а којим се доказује да понуђач
- Да није под стечајем или пред ликвидацијом, да није обуставио или ограничио пословну активност
- Да није у поступку присилне ликвидације по захтјеву повјериоца
- Да није осуђен у судском поступку за кршење закона у смислу пословног понашања у периоду од 5 година.
Тражена документација не може бити стадија од 3 (три) мјесеца.
3. Овјерена копија рјешења о упису у судски регистар
4. Овјерена копија ПИБ
5. Овјерена копија биланса стања за период 1.1. до 30.6.2006.
6. Квалитет, вријеме и сигурност испоруке
7. Услови плаћања

IV КРИТЕРИЈУМИ ЗА ОЦЈЕНУ ПОНУДА И ДОДЈЕЛУ УГОВОРА
4.1. Цијена 50%
- Квалитет 25%
- Услови и начин плаћања 15%
- Досадашње искуство 10%
4.2. Примјена преференцијалног третмана домаћег
- Да
4.3. Услови за добијање тендерске документације
- Може се обезбиједити до истека рока за пријем понуда уз надокнаду од 200,00 КМ која се може уплатити на ЖР број: 551-001-00009094-04
4.4. Захтјев у погледу језика понуде
- Један од званичних језика у БиХ
4.5. Рок за пријем понуда / захтјева за учешће
- 15.12.2006. г. до 14 часова
4.6. Минимални временски период важности понуде који је понуђач дужан обезбиједити
- 90 дана након крајњег рока за подношење понуде
4.7. Датум и мјесто отварања понуда
- Датум отварања понуда је 17.12.2006. у 12 часова у просторијама Угоститељско трговинско туристичке школе Бања Лука, В.С. Степановић 44

V ДОДАТНЕ ИНФОРМАЦИЈЕ
Понуде се достављају лично или путем поште у запечаћеној коверти са назнаком „Понуда за сукцесивну набавку робе - Лот бр: _ не отварати" на адресу: Угоститељско трговинско туристичка школа В.С. Степановић 44 Бања Лука.
Отварању понуда могу присуствовати сви понуђачи или њихови овлашћени заступници.

ГЛАС СРПСКИ - ГРАФИКА АД
БАЊА ЛУКА

Број: АД - 3257/06
Датум: 5.12.2006. године

На основу члана 6. Закона о јавним предузећима („Сл. гласник РС" број 75/04),члана 8. Закона о министарским, владиним и другим именовањима Републике Српске („Сл. гласник РС" број 41/03)и Одлуке Скупштине акционара „Глас српски - Графика" АД Бања Лука, број АД-2902/06. од 20.10.2006. године, објављује

ЈАВНИ КОНКУРС

за избор и именовање 3 члана Надзорног одбора „Глас српски - Графика" АД Бања Лука испред државног капитала и Фонда за реституцију

I ОСНОВ
„Глас српски - Графика" АД Бања Лука бира и именује Надзорни одбор у складу са одредбама Закона о јавним предузећима („Службени гласник РС" број 75/04), одредбама Статута „Глас српски - Графика" АД Бања Лука од 9. марта 2005. године и одлуке Скупштине акционара број АД - 2902/06. од 20.10.2006. године.

II ОПИС ПОСЛОВА
Надлежности, послови, обавезе и одговорности Надзорног одбора регулисани су одредбама Статута „Глас српски - Графика" АД Бања Лука.

III МАНДАТ
Надзорни одбор се именује на период од 4 (четири) године.

IV СТАТУС
Актом о именовању Надзорног одбора утврђује се статус чланова Надзорног одбора, накнада за рад у Надзорном одбору и друга права и обавезе по основу рада у Надзорном одбору.

V ОПШТИ УСЛОВИ
1. Да су старији од 18 (осамнаест) година
2. Да су држављани Републике Српске и БиХ
3. Да није отпуштан из државне службе на основу дисциплинске мјере на било којем нивоу власти у БиХ или ентитету у периоду од 3 (три) године прије дана објављивања конкурса за избор и именовање
4.Да није учинио кривично дјело које га чини неподобним за обављање послова у Надзорном одбору
5. Да се против њих не води кривични поступак
6. Да се на њих не односи члан IX 1. Устава БиХ

VI ПОСЕБНИ УСЛОВИ
1. Завршен факултет: техничког или друштвеног смјера,
2. Најмање пет година радног искуства у струци, од чега три године на управљачким или руководећим пословима,
3. Искуство из графичке области,
4. Висок морални интегритет и професионални углед

VII СУКОБ ИНТЕРЕСА
Кандидати не могу обављати дужности, активности или бити на положају који доводи до сукоба интереса, како је то прописано одредбама:
- Закона о сукобу интереса („Сл. гласник РС" број 34/02)
- Закона о јавним предузећима („Сл. гласник РС" број 72/04)
- Закона о министарским, владиним и другим именовањима Републике Српске („Сл. гласник РС" број 41/03)

VIII ПОТРЕБНА ДОКУМЕНТА
Уз пријаву на конкурс кандидати су дужни да доставе доказе о испуњењу општих и посебних услова:
- Извод из матичне књиге рођених или овјерену фотокопију личне карте.
- Овјерену фотокопију дипломе о завршеној школи,
- Потврду о радном искуству,
- Биографију о кретању у служби,
- Увјерење да се против истог не води кривични поступак (не старије од три мјесеца),
- Увјерење о држављанству (не старије од шест мјесеци)

За доказе из тачке 3.4. и 6. општих услова кандидати достављају писмену изјаву, као и изјаву о непостојању сукоба интереса.
Са свим кандидатима који испуне услове из овог конкурса Комисија за номиновање чланова Надзорног одбора обавиће интервју о чему ће кандидати бити благовремено обавијештени.

IX ОБЈАВЉИВАЊЕ КОНКУРСА
Овај конкурс се објављује у дневном листу „Глас Српске".

X РОК ЗА ПОДНОШЕЊЕ ПРИЈАВА
Рок за подношење пријава је четрнаест дана од дана објављивања конкурса у „Гласу Српске". Неблаговремене и непотпуне пријаве неће се узети у разматрање. Пријаве са потребним документима могу се доставити лично на протокол у Правној служби „Глас српски - Графика" АД Бања Лука, ул. Скендера Куленовића 93 или поштом на исту адресу са назнаком **Комисији за номиновање чланова Надзорног одбора**.

ГЛАС СРПСКИ - ГРАФИКА АД
БАЊА ЛУКА

„СИРОВИНАПРОДУКТ" АД
ДОБОЈ

На основу члана 11. Правилника о раду Скупштине Управни одбор „Сировинапродукт" АД Добој сазива:

VI РЕДОВНУ СКУПШТИНУ АКЦИОНАРА „СИРОВИНАПРОДУКТ" АД ДОБОЈ

Скупштина ће се одржати дана 28.12.2006. године у сједишту друштва у Добоју, улица Кнеза Милоша 91, са почетком у 13 часова са сљедећим

ДНЕВНИМ РЕДОМ:

1. Усвајање записника са пете Скупштине акционара,
2. Усвајање завршног рачуна за 2005. годину,
3. Доношење одлуке о ревизији финансијских извјештаја
4. Разно

У случају да се Скупштина не одржи због недостатка кворума, поновна Скупштина ће се одржати истог дана у 15 часова на истом мјесту и са истим дневним редом.
Право гласа у Скупштини акционари остварују лично или преко опуномоћника, а пуномоћ мора бити овјерена код надлежног органа или овлашћеног лица друштва.

ПРЕДСЈЕДНИК УПРАВНОГ ОДБОРА,
Бранислав Лазић

„ЧАЈАВЕЦ - СПЕЦИЈАЛНА ОПРЕМА" АД БАЊА ЛУКА
УПРАВНИ ОДБОР

Број: 531/06
Датум: 5.12.2006. г.

На основу члана 246. Закона о предузећима („Службени гласник Републике Српске" број 24/98... 97/04) и члана 27 Статута „Чајавец - Специјална опрема" АД Бања Лука, Управни одбор „Чајавец - Специјална опрема" а.д. Бања Лука,

САЗИВА

прву редовну сједницу
СКУПШТИНЕ
акционара „Чајавец-Специјална опрема" а.д. Бања Лука

Скупштина акционара ће се одржати дана 29.12.2006. године у просторијама предузећа, са почетком у 10 часова.
За сједницу предлаже сљедећи

Дневни ред:

1. Избор верификационе комисије, записничара и бројача гласова.
2. Доношење одлуке о избору једног члана Управног одбора.
3. Разматрање актуелне проблематике у Предузећу.
4. Текућа питања.
У случају да се Скупштина акционара не одржи дана 29.12.2006. године у 10 часова због недостатка кворума, поновљена Скупштина акционара одржаће се истог дана у 12 часова, на истом мјесту и са истим дневним редом.
Увид у материјале по предложеним тачкама дневног реда може се извршити у Правној служби „Чајавец - Специјална опрема" АД Бања Лука, сваким радним даном од 8 до 15 часова.

УПРАВНИ ОДБОР

УНИВЕРЗИТЕТ У ИСТОЧНОМ САРАЈЕВУ
ЕКОНОМСКИ ФАКУЛТЕТ
АЛЕКСЕ ШАНТИЋА 3 ПАЛЕ
тел: 057/226-651
226-187
224-945
факс: 057/226-188

Број: 01-535/06
Датум: 6.12.2006. године

ОБАВЈЕШТЕЊЕ

Господин Момир Лазаревић, дипломирани економиста из Милића, јавно ће бранити магистарску тезу под насловом „МЕЂУНАРОДНИ МЕНАЏМЕНТ И МАРКЕТИНГ У ФУНКЦИЈИ РАЗВОЈНИХ ПОТЕНЦИЈАЛА АД БОКСИТ МИЛИЋИ И ЊЕГОВОГ ЛОКАЛНОГ ОКРУЖЕЊА".
Одбрана ће се обавити у понедјељак, 18. децембра 2006. године, у 12.30 часова, сала 60/IV Економског факултета у Источном Сарајеву - Палама.

Господин Јован Спаић, дипломирани економиста из Требиња, јавно ће бранити магистарску тезу под насловом „САВРЕМЕНИ МАРКЕТИНГ КОНЦЕПТ У ПОСЛОВАЊУ КОМЕРЦИЈАЛНИХ БАНАКА".
Одбрана ће се обавити у суботу, 23. децембра 2006. године, у 11 часова, сала 60/IV Економског факултета у Источном Сарајеву - Палама.
Магистарске тезе се могу погледати сваким радним даном од 8 до 15 часова у Секретаријату Економског факултета, Источно Сарајево, Улица Алексе Шантића број 3 Пале.

Економски факултет
Источно Сарајево - Пале
Алексе Шантића 3

ДЕКАН
проф. др Ново Плакаловић

ГП „КНЕГРАД" АД
КНЕЖЕВО

На основу члана 54. Статута ГП „Кнеград" АД Кнежево, Управни одбор

САЗИВА

шесту редовну сједницу Скупштине акционара ГП „КНЕГРАД" АД Кнежево која ће се одржати дана 28.12.2006.године (четвртак) у просторијама друштва у Кнежеву, Ул. Рајка Дукића бб са почетком у 11 часова.

ДНЕВНИ РЕД:

1. Разматрање захтјева за оставку на мјесто члана Управног одбора и избор чланова Управног одбора.
2. Разматрање тренутног стања у предузећу.
3. Текућа питања.

Уколико се сједница Скупштине не одржи због недостатка кворума, нова ће се одражати дана 29.12.2006. године на истом мјесту и у исто вријеме.

УПРАВНИ ОДБОР

---

mljekara Banja Luka

„Мљекара" а. д. Бања Лука

Младена Стојановића 28, тел. 051/307-663, факс 051/302-305, e-mail: mbl@teol.net
Ж. Р. 551001-00000053-64 Нова Бањалучка банка
ЈИБ___ 4400910840005 Рег. ул. 1-71-00

Број: 1607-3/06
Дана, 05.12.2006. год.

На основу Одлуке Управног одбора „Мљекара" а.д. Бања Лука објављујем

ОГЛАС

о продаји основних средстава

1. Врши се продаја основних средстава „Мљекара" а.д. Бања Лука путем лицитације како слиједи

назив	количина	почетна цијена/КМ
1. ЦИСТЕРНА ЗА МЛИЈЕКО 6000 лит.	6 ком.	3.600,00
2. ЦИСТЕРНА ЗА МЛИЈЕКО 9800 лит.	1	5.880,00
3. ПУНИЛИЦА Тетра-пак АБ-3-1000	1	28.000,00
4. ПОСТРОЈЕЊЕ ЗА стерилизацију (КАПАЦИТЕТА 4000 л/х)	1	21.000,00
5. МАШИНА ЗА УВИЈАЊЕ КАРТОНА у пластичну фолију	1	5.800,00
6. ЛАКТОФРИЗИ		
запремине 1200 лит. (исправан)	1	2.400,00
запремине 1200 лит.	5	1.440,00
запремине 800 лит. (исправан)	1	1.600,00
запремине 800 лит.	1	960,00
запремине 600 лит.	2	720,00
запремине 650 лит. (исправан)	1	1.300,00
запремине 650 лит.	3	780,00
запремине 1000 лит.	1	1.200,00
запремине 2000 лит	2	2.400,00
запремине 4000 лит. (исправан)	1	6.000,00
7. ЦИСТЕРНА ЗА ГОРИВО 6000 лит.(неисправна)	1	по понуди
8. ПОСТРОЈЕЊЕ ЗА СТЕРИЛИЗАЦИЈУ (капацитета 800 л/х)	1	325.082,00

II - Продаја основних средстава ће се обавити путем лицитације дана 13.12.2006.г. са почетком у 12 часова у кругу предузећа.
III - На лицитацији могу учествовати сва правна и физичка лица.
IV- На цијену основних средстава од 1-8 биће обрачунат ПДВ који иде на терет купца.
V - Основна средства се продају у вијеном физичком стању и постојећем правном статусу и накнадне рекламације се неће разматрати. Иста се могу погледати радним даном од 8 до 15 часова у кругу предузећа.
Оглас остаје отворен 7 дана од дана објављивања.
Информације на телефон 051/307-663.

ДИРЕКТОР ДРУШТВА

ЈАВНО ПРЕДУЗЕЋЕ ШУМАРСТВА
"Шуме Републике Српске"
а. д. СОКОЛАЦ

На основу Одлуке о продаји фурнирских трупаца, трупаца за љуштење и пиланских трупаца путем јавног надметања број: Н.О. 81/05 од 27. 12. 2005. године Шумско газдинство „Горица" Шипово, **објављује**

ОГЛАС

за продају шумских дрвних сортимената путем јавног надметања (лицитације)

1. ПРЕДМЕТ ЈАВНОГ НАДМЕТАЊА
Предмет јавног надметања су шумски дрвни сортименти - трупци, по врсти, квалитетној структури, количини, почетној цијени, укупној почетној вриједности и мјесту продаје, како слиједи:

Лот-3

Ред. број	Врста сортимента и квалитетна структура	Количина м³	Почетна		Мјесто продаје
			Цијена КМ/м³ (без ПДВ)	Вриједност (без ПДВ)	
1	Трупци Ј/С I класа	32,69	136,45	4.460,55	Одјељење 14 Р.Ј. „Р. гора"
2	Трупци Ј/С II "	48,49	115,45	5.598,17	
3	Трупци Ј/С III "	74,44	98,45	7.328,61	
4	Рудно дрво Ј/С	19,72	74,45	1.468,15	
	Свеукупно:	175,34		18.855,48	

2. ПРАВО НА НАДМЕТАЊЕ
Право учешћа у јавном надметању имају сва домаћа предузећа, као и друга правна и физичка лица, која испуњавају следеће услове:
а) Да посједују рјешење о упису у судски регистар, доказ о испуњености услова за обављање дјелатности **прераде дрвета** и Идентификациони број - копије овјерене од стране надлежног органа.
б) Да се не налазе на **Листи непоузданих пословних партнера** ЈПШ „Шуме Републике Српске" а.д. Соколац (потврда од стране ШГ).
в) Да су уплатила јемство (кауцију), у износу 10% од почетне лицитиране вриједности.

3. САДРЖАЈ ПОНУДЕ
Понуда мора да садржи:
а) Назив и тачну адресу учесника на лицитацији.
б) Понуђену цијену.
в) Услове и начин плаћања.
г) Доказ о испуњењу услова из тачке 2 (а,б,в).

4. ДОСТАВА ПОНУДЕ
Сви заинтересовани, своје затворене понуде, са назнаком „Понуда за лицитацију"број протокола **01-2412/06 од 6.12.** 2006 треба да доставе ЈПШ „Шуме Републике Српске" а.д. Соколац, ШГ „Горица" Шипово I шиповачке бригаде бр. 1
Рок за достављање понуда је седам дана од дана објављивања огласа тј. 21. 12. 2006. године. Непотпуне и неблаговремене понуде неће се разматрати.

5. ОТВАРАЊЕ ПОНУДА
Отварање понуда извршиће се јавно, уз могућност присуства учесника на лицитацији, дана **22. 12. 2006.** у **10** часова, у просторијама ШГ „Горица" Шипово

6. КРИТЕРИЈУМИ ЗА ОЦЈЕНУ ПОНУДА И ОДАБИР НАЈПОВОЉНИЈЕГ ПОНУЂАЧА
а) Највећа понуђена цијена.
б) Најповољнији начин и услови плаћања.

7. ОСТАЛЕ ОДРЕДБЕ
Понуђени шумски дрвни сортименти се могу погледати од 7 до 15 часова на горе поменутим дестинацијама.
Све потребне информације у вези са јавним надметањем, могу се добити у времену од 7 до 15 часова у Шумском газдинству, путем телефона 050/371-330 или на наведеној адреси.

В.д.директор
Малиновић Душан дипл.инг.маш.

На основу члана 8. Закона о министарским, владиним и другим именовањима („Службени гласник Републике Српске", број 41/03), члана 30. Закона о локалној самоуправи („Службени гласник Републике Српске", број 101/04, 42/05 и 118/05) и Одлуке о утврђивању критеријума за избор и именовање органа у јавним предузећима и установама чији је оснивач Скупштина општине Шамац („Службени гласник општине Шамац", број 6/05) Скупштина општине Шамац, расписује

ЈАВНИ КОНКУРС

за избор и именовање директора Јавне установе Центар за социјални рад Шамац

I ОСНОВ
Скупштина општине Шамац расписује конкурс за избор и именовање директора Центра за социјални рад Шамац

II ОПИС ПОСЛОВА
Надлежности, послови, обавезе и одговорности утврђени су Статутом Центра за социјални рад Шамац и позитивним законским прописима.

III МАНДАТ
Избор и именовање директора Центра за социјални рад врши се на период од четири године са могућношћу поновног избора.
Кандидати за директора треба да испуњавају сљедеће услове:

IV ОПШТИ УСЛОВИ
- да је држављанин Републике Српске, БиХ,
- да је старији од 18 година,
- да има општу здравствену способност,
- да није отпуштен из државне службе на било ком нивоу власти у БиХ (било на нивоу државе или ентитета), као резултат дисциплинске мјере на било којем нивоу власти у Републици Српској у периоду од 3 године прије објављивања јавног конкурса,
- да није осуђиван за кривично дјело на безусловну казну затвора од најмање шест мјесеци или за кривично дјело које га чини неподобним за обављање послова директора,
- да се против њега не води кривични поступак,
- да се на њега не односи члан IX став 1. Устава БиХ.

V ПОСЕБНИ УСЛОВИ
- да има високу или вишу стручну спрему (VII или VI степен) стручне спреме (факултет политичких наука-смјер социјални рад и социјална политика, филозофски факултет - група за педагогију, психологију и социологију, правни факултет, I степен права или виша школа за социјалне раднике),
- да има потребно стручно знање из дјелатности којом се бави правни субјект,
- да има најмање 5 година радног искуства у струци,
- посједовање организационих способности,
- доказани резултати и успјеси у обављању ранијих послова,
- да понуди програм рада.

VI СУКОБ ИНТЕРЕСА
Кандидат за директора не може обављати дужност, активност или бити на положају који доводи до сукоба интереса, како је то приписано одредбама:
- члана 5 Закона о сукобу интереса („Службени гласник РС", бр. 34/02)
- члана 5 Закона о министарским, владиним и другим именовањима РС („Службени гласник РС", бр. 41/03)
- члана 151 Закона о локалној самоуправи РС („Службени гласник РС ", број 101/04)

VII ПОТРЕБНА ДОКУМЕНТА
Уз пријаву на конкурс кандидати су дужни доставити доказе о испуњавању општих и посебних услова:
- увјерење о држављанству,
- извод из матичне књиге рођених,
- увјерење о општој здравственој способности,
- овјерену копију дипломе,
- увјерење о радном стажу,
- биографију о кретању у служби,
- увјерење да нису осуђивани, односно да се против њих не води кривични поступак;
- потписану и овјерену изјаву да се на њих не односе одредбе члана IX став 1 Устава БиХ.
- потписану и овјерену изјаву о непостојању сукоба интереса.

VIII ОБЈАВЉИВАЊЕ КОНКУРСА
Овај конкурс ће бити објављен у „Службеном гласнику Републике Српске" и дневном листу „Глас Српске".

IX РОК ЗА ПОДНОШЕЊЕ ПРИЈАВА
Рок за подношење пријава је 15 дана од дана посљедње објаве у једном од наведених јавних гласила.
Непотпуне и неблаговремене пријаве неће се узети у разматрање.
Пријаве се могу доставити лично или путем поште на адресу:
Скупштина општине Шамац, Краља Александра Карађорђевића бр. 4, са назнаком Комисији за избор директора, ЈУ Центар за социјални рад Шамац.

Број: 07-111-81/06
Датум, 24.11.2006. године

ПРЕДСЈЕДНИК
СКУПШТИНЕ ОПШТИНЕ
Младен Радовић проф.

„ВАТРОСТАЛНА" АД
ПРИЈЕДОР
Бр. 01-200/06
4.12.2006. год.

На основу члана 246. Закона о предузећима и члана 79. Статута „Ватростална" АД Приједор Друштва, Управни одбор, на сједници одржаној дана 4.12.2006. године заказује:

СКУПШТИНУ АКЦИОНАРА

за 28.12.2006. године (ЧЕТВРТАК) у 12 часова, у сједишту Друштва
у Приједору, Ул. 1. маја бр. 63

За Скупштину се предлаже сљедећи:

Дневни ред:

1. Усвајање записника за претходне Скупштине акционара
2. Избор радних тијела Скупштине,
   - Кандидациона комисија
   - Верификациона комисија
3. Избор записничара
4. Усвајање Статута Друштва
5. Избор предсједавајућег Скупштине акционара
6. Опозив и избор чланова Управног одбора Друштва
7. Опозив и избор предсједника и чланова Надзорног одбора Друштва
8. Ревизорски и финансијски извјештај за 2005. год; финансијски извјештај за 2006.год. и План рада за 2007.год.
9. Доношење одлуке о промјени основне дјелатности Друштва
10. Доношење одлуке о потврђивању задужења по одлуци Управног одбора
11. Доношење одлуке о измирењу заосталих обавеза према радницима и осталим повјериоцима Друштва
12. Разно

Сви материјали за ову Скупштину могу се добити у сједишту Друштва у Приједору, Ул. 1. маја бр. 63. у Стручној служби Друштва.
У случају недостатка кворума поновљена Скупштина ће се одржати исти дан, на истом мјесту у 13 часова.
Све информације у вези Скупштине можете добити на број телефона: 052 220-257 у времену од 7.30 до 15 часова.

Управа Друштва

РЕПУБЛИКА СРПСКА
ОПШТИНА ШАМАЦ
НАЧЕЛНИК ОПШТИНЕ

Број: 01-120-97/06
Датум 24.11.2006. године

На основу члана 43. Закона о локалној самоуправи („Службени гласник Републике Српске", број 101/04) и одредби члана 48. и 61. Статута општине Шамац („Службени гласник општине Шамац", број 4/05), начелник општине, расписује

КОНКУРС

о продаји отпадног гвожђа

I - Овим конкурсом позивају се сви заинтересовани за куповину отпадног гвожђа а које је настало од расходованих машина за обраду шибе у бившем предузећу „Корпара" Шамац 3 комада

II - Заинтересовани кандидати своје писмене понуде могу доставити до 15.12.2006. године до 11.30 часова.

III - Понуде ће бити отворене 15.12.2006. године у 12 часова, а исте ће отворити Комисија за попис објеката у РПЗ Шамац.
Конкурс ће бити објављен у „Гласу Српске" Бања Лука.

НАЧЕЛНИК ОПШТИНЕ
Мирко Лукић, дипл. правник

ДОПИСНИШТВО ДОБОЈ
Дом ученика - ГЛАС КОМУНА
Стефана Првовјенчаног 2
тел/факс: 053 226 853, моб: 065 643 844
e-mail: glaskomuna@spinter.net
ГЛАС СРПСКЕ
Огласе, рекламе и читуље можете предати дописништву ГЛАСА СРПСКЕ.

ЕДП „ЕЛЕКТРО-БИЈЕЉИНА" АД БИЈЕЉИНА

Број: 4641/2006- СА/IX
Дана: 4.12.2006. године

На основу члана 52. тачка 5. Статута ЕДП „Електро-Бијељина" АД Бијељина и члана 8. Пословника о раду Скупштине акционара, в.д. Надзорни одбор ЕДП „Електро-Бијељина" АД Бијељина, упућује

ОБАВЈЕШТЕЊЕ

Девета сједница Скупштине акционара ЕДП „Електро-Бијељина" АД Бијељина која је била заказана за 12.12.2006. године (уторак) одлаже се за дан 22.12.2006. године (петак) са почетком 12 часова у просторијама Предузећа, ул. Мајевичка број 97.

Предложени дневни ред се не мијења.

У случају да се одложена девета сједница Скупштине акционара не одржи 22.12.2006. године, поновљена сједница одржаће се дана 25.12.2006. године, у исто вријеме, на истом мјесту и са истим дневним редом.

Право да учествују у раду девете, односно поновљене скупштине имају сви акционари лично или заступани по пуномоћницима. Пуномоћ за заступање акционара на деветој, односно поновљеној скупштини акционара мора бити овјерена код надлежног органа.

Уколико акционар гласа писаним путем, писана изјава о гласању мора бити овјерена код надлежног органа.

Материјали за сједницу Скупштине акционара биће објављени на web страници Предузећа www.elektrobijeljina.com и на огласној табли у Дирекцији Предузећа у Бијељини и у сједištу радних јединица у Бијељини, Угљевику, Зворнику, Братунцу и Власеници, а увид у исте се може извршити сваког радног дана од дана објављивања овог позива до дана одржавања Скупштине, у термину од 7 до 15 часова.

Позивају се сви акционари, физичка и правна лица, да лично или путем пуномоћника, односно гласањем писаним путем, узму учешће у раду Скупштине акционара.

НАДЗОРНИ ОДБОР

На основу члана 246. Закона о предузећима („Сл. гласник РС", бр. 24/98, 62/02, 66/02 и 38/03) Управни одбор АД „Металац" Требиње, на сједници одржаној дана 1.12.2006. године, а на основу Одлуке бр. 39/06

САЗИВА

другу редовну сједницу Скупштине акционара која ће се одржати дана 27.12.2006. године са почетком у 12 часова у сали ресторана Друштва, Требињских бригада бр.3

За сједницу се предлаже сљедећи

ДНЕВНИ РЕД:

1. Усвајање записника са претходног састанка
2. Усвајање завршног рачуна за 2005. годину
3. Реорганизација предузећа

Уколико се због недостатка кворума не одржи прва сједница, нова сједница Скупштине ће се одржати наредног дана на истом мјесту, у исто вријеме и са истим дневним редом.

УПРАВНИ ОДБОР

ЈП НАЦИОНАЛНИ ПАРК „СУТЈЕСКА"
ТЈЕНТИШТЕ
Инд.број ПДВ: 401417310001
Број: 01/1-1908
Дана: 4.12.2006. године

На основу Одлуке привременог Надзорног одбора бр. Н.О.-435 од 12.4.2006. и Рјешења о именовању комисије бр. 01/1-448 од 13.4.2006. године комисија за лицитацију оглашава

ДРУГУ ЈАВНУ ЛИЦИТАЦИЈУ

за продају основних средстава

Предмет продаје су сљедећа неисправна основна средства:

Назив основног средства	почетна цијена
3. Теретно моторно возило ФАП 1314	**2.560,00 КМ**
4. Бацач снијега - ролба Р. 400 Е	**11.400,00 КМ**
3. Кровни прозори половни ком. 14	**1.000,00 КМ**

Прозори се продају у пакету.
Продаја ће се обавити путем усменог јавног надметања дана 22.12. (петак) 2006. године у 10 часова у управи предузећа на Тјентишту.
Средства се продају у виђеном стању и могу се погледати сваким радним даном у времену од 7 до 15 часова на Тјентишту. Право учешћа на лицитацији имају сва правна и физичка лица која прије почетка лицитације положе кауцију на благајни предузећа у износу 10% од почетне цијене основног средства.
Купац је дужан најкасније у року пет дана од дана одржавања лицитације преузети основна средства уз уплату постигнуте цијене на лицитацији.
Порез на додату вриједност, као и све друге дажбине везане за куповину основног средства сноси купац.
Контакт телефон **058/233-102;** факс: **058/233-114**

ПРЕДСЈЕДНИК КОМИСИЈЕ
Ивановић Боре

ГЛАС СРПСКЕ

РЕПУБЛИКА СРПСКА
ОПШТИНА ЛАКТАШИ
Начелник општине

Број: 01-022-93/05
Датум: 6.12.2006. године

ОБАВЈЕШТЕЊЕ

„Обавјештавају се грађани и правна лица да ће нацрт измјене „Регулационог плана дијела подручја насеља Трн у општини Лакташи - дио Секције „Б" и дио Секције „Г", бити изложен на јавни увид у времену од 14.12.2006. године до 12.1.2007. године, од 9 до 11 часова сваким радним даном (осим суботе и недјеље), у згради општине Лакташи, на другом спрату - канцеларија бр. 49, ради изјашњавања и подношења писмених примједби".

НАЧЕЛНИК
Милован Тополовић

У складу са чланом 25. Закона о преузимању акционарских друштава („Службени гласник РС", број 64/02 - II дио), Приватизациони инвестициони фонд „ПИФ Привредник" а.д. Бања Лука, Краља Петра I Карађорђевића број 97 Бања Лука као понудилац, објављује

ИЗВЈЕШТАЈ О ПРЕУЗИМАЊУ

Акционарског друштва „ЕЛМОНТ" Бања Лука, ул. Карађорђева бр. 2, 78000 Бања Лука.

1. Приватизациони инвестициони фонд „ПИФ Привредник" а.д. Краља Петра I Карађорђевића 97, 78000 Бања Лука (у даљем тексту: Понудилац), објавио је дана 24.10.2006. године, у дневном листу „Глас Српске" јавну понуду за преузимање акционарима Акционарског друштва „ЕЛМОНТ" Бања Лука (у даљем тексту: емитент). Понуда је објављена и у „Службеном гласнику РС" број 104, дана 27.10.2006.године. На објављеној јавној понуди није било измјена
2. Понудилац је на дан објаве јавне понуде био власник 1.224.148 акција емитента, које су редовне, појединачне номиналне вриједности 1 КМ, што представља 1.224.148 гласова у Скупштини акционара емитента или 34,4795 % од укупног броја гласова.
3. Понудилац је овим преузимањем стекао 13.517 акција емитента (0,3807 % од укупног броја акција) са правом гласа.
4. Након извршеног преузимања понудилац посједује 1.237.665 акција емитента (34,8602 % од укупног броја акција) са правом гласа.

ПОНУДИЛАЦ
ПИФ „ПИФ Привредник" а.д. Бања Лука
којим управља
ДУ ПИФ „Привредник" а.д. Бања Лука

ОСНОВНИ СУД У БИЈЕЉИНИ
Број: Малс. 292/05
Дана: 17.11.2006. године

Основни суд у Бијељини, по судији Милици Перић, у правној ствари тужитеља ДОО „ВИЗОН" Рогатица, кога заступа адвокат Нада Мандић из Рогатице, против тужене ТР „ЗАХИРОВИЋ САИДА" вл. Захировић Саида, Зворник, Дивич бб, ради наплате дуга, всп. 1.732,99 КМ, донио је дана 17.11.2006. године, сљедећу

ОГЛАС

Пресудом због пропуштања број. Малс. 292/05 од 17.11.2006. године суд је обавезао тужену да исплати тужитељу цијену испоручене робе у износу од 1.732,99 КМ, са законском затезном каматом на наведени износ почев од 21.6.2005. године, па до коначне исплате, заједно са трошковима парничног поступка у износу од 950,80 КМ, а све у року од 15 дана од дана пријема пресуде, под пријетњом принудног извршења.
Против ове пресуде жалба није дозвољена.
Тужени може поднијети приједлог за повраћај у пређашње стање у складу са одредбом чл. 329. ЗПП-а.
Назначена пресуда ће се упоредо објавити на огласној табли Основног суда у Бијељини, а достављање се сматра извршеним претеком рока од 15 дана након дана објављивања.

Sudija
Milica Perić

ОСНОВНИ СУД У БИЈЕЉИНИ
БРОЈ Пс.71/05
Дана, 17.11.2006. године

ОГЛАС

У правној ствари која се води код Основног суда у Бијељини под пословним бројем Пс. 71/05 по тужбу тужитеља A-ROTO PRESS d.o.o. Сарајево, ул. Џемала Биједића 185, против туженог БИОФАРМ д.о.о. Бијељина, сада на непознатој адреси, ради исплате дугу за цијену испоручене робе у укупном износу од 4.015,00 КМ, са законском затезном каматом почев до дана сваке појединачне испоруке и трошковима поступка, доставља се туженом тужба са прилозима на давање писменог одговора на тужбу којег је потребно прослиједити суду у року од 30 дана од дана пријема исте, сходно чл. 70. ЗПП-а.
У одговору на тужбу тужени су дужни навести податке прецизиране чл. 334. и чл. 71. ЗПП-а.
Ако тужени не доставе писмене одговоре на тужбу у наведеном року, суд ће донијети пресуду којом се усваја тужбени захтјев тужитеља (пресуда због пропуштања), осим ако је захтјев очигледно неоснован (чл. 182. ЗПП-а)
Тужба са прилозима и позив туженима на давање писменог одговора упоредо су објављени на огласној табли Основног суда у Бијељини, а достављање тужбе се сматра извршеним протеком рока од 15 дана након дана објављивања.

Sudija
Milica Perić

Босна и Херцеговина
Министарство безбједности
Државна агенција за истраге и заштиту

Bosna i Hercegovina
Ministarstvo sigurnosti
Državna agencija za istrage i zaštitu

На основу члана 61. Закона о управи („Службени гласник БиХ", број: 32/02), у вези са чланом 19. став 4. и 32а. Закона о државној служби у институцијама БиХ („Службени гласник БиХ", број:19/02, 35/03, 4/04, 17/04, 26/04 и 37/04), директор Државне агенције за истраге и заштиту, објављује сљедећи

ПОЗИВ

Агенција за државну службу, на службеној интернет страници објавила је 7.12.2006. године јавни оглас за попуну 17 упражњених радних мјеста државних службеника у Државној агенцији за истраге и заштиту.
Крајњи рок за подношење пријава је 23.12.2006. године. Пријавни образац може се преузети са службене интернет странице Агенције за државну службу или у сједишту Државне агенције за истраге и заштиту. Попуњени пријавни образац са потребном документацијом доставља се непосредно Државној агенцији за истраге и заштиту или путем поште, препорученом пошиљком на адресу: Државна агенција за истраге и заштиту, улица Адема Буће број 102, Сарајево.

Детаљније информације о наведеном јавном огласу могу се добити на службеној интернет страници Агенције за државну службу: www.ads.gov.ba.

ДИРЕКТОР
мр Средоје Новић

У складу са чланом 4. став 1. Закона о преузимању акционарских друштава („Службени гласник РС", број 64/02-II дио), ВФ-Комерц ДОО Сарајево, Kurta Schorka 7, Сарајево, заступан по Селманагић Јасмину, као понудилац, објављује

ЈАВНУ ПОНУДУ ЗА ПРЕУЗИМАЊЕ АКЦИОНАРИМА АД „МЕРКУР" ТЕСЛИЋ

1. ВФ-Комерц ДОО Сарајево, Kurta Schorka 7, Сарајево на дан објаве ове понуде власник је 2.234.612 акција емитента АД „МЕРКУР" Теслић, Светог Саве 88, Теслић, које су редовне, појединачне номиналне вриједности 1,00 КМ, што представља 2.234.612 гласова у Скупштини емитента или 75,8079 % од укупног броја гласова.
2. Основни капитал емитента износи 2.947.730,00 КМ, подијељен је на 2.947.730 редовних акција номиналне вриједности 1,00 КМ.
3. Ова понуда даје се свим акционарима АД „МЕРКУР" ТЕСЛИЋ, који су власници акција које дају право гласа у Скупштини Друштва.
Понудилац се обавезује да ће купити сваку акцију која даје право гласа у Скупштини Друштва, под прописаним условима и условима утврђеним у овој понуди.
4. За сваку акцију која је предмет ове понуде понудилац се обавезује да ће платити исно од 0,482 КМ.
5. Понудилац се обавезује да ће платити цијену наведену у овој понуди за све депоноване акције у року од 7 дана од дана истека рока важења ове понуде.
Плаћање ће се извршити преко RAIFFEISEN BANK DD Сарајево, преносом новчаних средстава са посебног рачуна понудиоца, отвореног код ове банке, на рачуне или штедне књижице акционара који су депоновали акције.
6. Депозитар је Централни регистар хартија од вриједности, Бања Лука, Бана Милосављевића 6.
7. Рок важења ове понуде за преузимање је 30 (тридесет) дана од дана њеног објављивања у „Гласу Српске" и у „Службеном гласнику Републике Српске", с тим да рок почиње ћећи од дана задњег објављивања.
8. Акционар који жели прихватити ову понуду дужан је акције које су предмет ове понуде депоновати код депозитара, до истека рока важења понуде.
Своје акције с правом гласа акционар депонује тако да правном лицу овлаштеном за пословање са хартијама од вриједности Филијали за пословање са хартијама од вриједности „Брокер Нова" Бијељина, Књаза Милоша 15, 78000 Бања Лука
даје писани налог за прихватање ове понуде који садржи податке о: понуди за преузимање, акционару, акцијама које се депонују, банкарском рачуну или штедној књижици акционара и потпис акционара.
Акционар не може располагати акцијама које је депоновао ради прихватања понуде.
Истеком рока важења ове понуде сматра се да је акционар који је депоновао акције прихватио ову понуду.
Акционар може повући депоноване акције тако да правном лицу овлашћеном за пословање са хартијама од вриједности даје писани налог за отказивање ове понуде који садржи исте податке као и налог за прихватање понуде.
Акционар може повући депоноване акције до истека рока важења понуде или ако понудилац не плати акције у року за плаћање наведеном у овој понуди или у случају објављивања конкурентске понуде за преузимање.
Повлачење депонованих акција сматраће се одустанком акционара од прихватања ове понуде.
Акционар се не може одрећи права на повлачење депонованих акција.
9. Циљеви понудиоца и његове намјере у вези са друштвом које преузима у случају успјеха понуде су рад и развој предузећа.
10. Понудилац неће купити акције с правом гласа на којима је заснован терет (заложно право, право плодоуживања, забрана располагања и други терети).
Понудилац сноси трошкове депоновања акција, све трошкове преноса акција, као и све остале трошкове који произађу из ове понуде, без обзира на коначне резултате преузимања.

Сарајево, 5.12.2006 год.

П о н у д и л а ц
ВФ-Комерц ДОО Сарајево

ЈАВНО ПРЕДУЗЕЋЕ ШУМАРСТВА
"Шуме Републике Српске"
а. д. СОКОЛАЦ

На основу Одлуке о продаји фурнирских трупаца, трупаца за љуштење и пиланских трупаца путем јавног надметања број: Н.О. 81/05 од 27.12.2005. године Шумско газдинство **Дрина** Сребреница **објављује**

ОГЛАС

за продају шумских дрвних сортимената путем јавног надметања (лицитације)

1. ПРЕДМЕТ ЈАВНОГ НАДМЕТАЊА
Предмет јавног надметања су шумски дрвни сортименти - трупци, по врсти, квалитетној структури, количини, почетној цијени, укупној почетној вриједности и мјесту продаје, како слиједи:

ЛОТ-1 ОДЈЕЛ 100 ГЈ „САСЕ ЖАБОКВИЦА"

Ред. број	Врста сортимента и квалитетна структура	Количина $м^3$	Почетна		Мјесто продаје
			Цијена КМ/$м^3$ (без ПДВ)	Вриједност (без ПДВ)	
1.	Букови трупци 1 кл.	250	110,00	27.500,00	Радилиште Млечва
2.	Букови трупци 2 кл.	150	86,00	12.900,00	
3.	Букови трупци 3 кл.	100	66,00	6.600,00	
4.	Целулозно дрво букве	75	45,00	3.375,00	
	Свеукупно:	575		50.375,00	

ЛОТ-2 ОДЈЕЛ 207 ГЈ „САСЕ ЖАБОКВИЦА"

Ред. број	Врста сортимента и квалитетна структура	Количина $м^3$	Почетна		Мјесто продаје
			Цијена КМ/$м^3$ (без ПДВ)	Вриједност (без ПДВ)	
1.	Букови трупци Л кл.	5,36	257,00	1.377,52	Радилиште Стожерско
	Свеукупно:	5,36		1.377,52	

ЛОТ-3 ОДЈЕЛ 10 ГЈ „ГОРЊИ ЈАДАР"

Ред. број	Врста сортимента и квалитетна структура	Количина $м^3$	Почетна		Мјесто продаје
			Цијена КМ/$м^3$ (без ПДВ)	Вриједност (без ПДВ)	
1.	Букови трупци Ф кл.	1,20	357,00	428,40	Радилиште Суђеска
2.	Букови трупци Л кл.	7,03	257,00	1.806,71	
	Свеукупно:	8,23		2.235,11	

ЛОТ-4 ОДЈЕЛ 80 ГЈ „ГОРЊИ ЈАДАР"

Ред. број	Врста сортимента и квалитетна структура	Количина $м^3$	Почетна		Мјесто продаје
			Цијена КМ/$м^3$ (без ПДВ)	Вриједност (без ПДВ)	
1.	Букови трупци Л кл.	8,47	257,00	2.176,79	Радилиште Јасенова
	Свеукупно:	8,47		2.176,79	

ЛОТ-5 ОДЈЕЛ 102 ГЈ „ГОРЊИ ЈАДАР"

Ред. број	Врста сортимента и квалитетна структура	Количина $м^3$	Почетна		Мјесто продаје
			Цијена КМ/$м^3$ (без ПДВ)	Вриједност (без ПДВ)	
1.	Букови трупци 1 кл.	120	110,00	13.200,00	Радилиште Сушица
2.	Букови трупци 2 кл.	90	86,00	7.740,00	
3.	Букови трупци 3 кл.	90	66,00	5.940,00	
4.	Целулозно дрво бук.	45	45,00	2.025,00	
	Свеукупно:	345		28.905,00	

ЛОТ-6 ОДЈЕЛ 117 ГЈ „ГОРЊИ ЈАДАР"

Ред. број	Врста сортимента и квалитетна структура	Количина $м^3$	Почетна		Мјесто продаје
			Цијена КМ/$м^3$ (без ПДВ)	Вриједност (без ПДВ)	
1.	Букови трупци 1 кл.	120	110,00	13.200,00	Радилиште Боголдо
2.	Букови трупци 2 кл.	90	86,00	7.740,00	
3.	Букови трупци 3 кл.	90	66,00	5.940,00	
4.	Целулозно дрво бук.	45	45,00	2.025,00	
	Свеукупно:	345		28.905,00	

ЛОТ-7 ОДЈЕЛ 5 ГЈ „КРАВИЦА ПОЛОМ"

Ред. број	Врста сортимента и квалитетна структура	Количина $м^3$	Почетна		Мјесто продаје
			Цијена КМ/$м^3$ (без ПДВ)	Вриједност (без ПДВ)	
1.	Трупци храста 1 кл.	4	199,00	796,00	Радилиште Језеро
2.	Трупци храста 2 кл.	6	140,00	840,00	
3.	Трупци храста 3 кл.	19	114,00	2.166,00	
	Огр.дрво храста (обло 1 кл.)	25	39,00	975,00	
	Свеукупно:	54		4.777,00	

ЛОТ-8 ОДЈЕЛ 44 ГЈ „КРИЖЕВИЦА"

Ред. број	Врста сортимента и квалитетна структура	Количина $м^3$	Почетна		Мјесто продаје
			Цијена КМ/$м^3$ (без ПДВ)	Вриједност (без ПДВ)	
1.	Букови трупци Л кл.	1,57	257,00	403,49	Радилиште Осредак
	Свеукупно:	1,57		403,49	

2. ПРАВО НА НАДМЕТАЊЕ
Право учешћа у јавном надметању имају сва домаћа предузећа, као и друга правна и физичка лица, која испуњавају следеће услове:
а) Да поједују рјешење о упису у судски регистар, доказ о испуњености услова за обављање дјелатности **прераде дрвета** и Идентификациони број - копије овјерене од стране надлежног органа.
б) Да се не налазе на **Листи непоузданих пословних партнера** ЈПШ „Шуме Републике Српске" а.д. Соколац (потврда од стране ШГ').
в) Да су уплатила јемство (кауцију), у износу 10% од почетне лицитиране вриједности.
3. САДРЖАЈ ПОНУДЕ
Понуда мора да садржи:
а) Назив и тачну адресу учесника на лицитацији.
б) Понуђену цијену.
в) Услове и начин плаћања.
г) Доказ о испуњењу услова из тачке 2. (а,б,в).
4. ДОСТАВА ПОНУДЕ
Сви заинтересовани, своје затворене понуде, са назнаком „Понуда за лицитацију", треба да доставе ЈПШ „Шуме Републике Српске" а.д. Соколац, ШГ „Дрина" Сребреница Ул. Црни Губер бр.1
Рок за достављање понуда је седам дана од дана објављивања огласа тј. 13.12.2006.године, до 9 часова. Непотпуне и неблаговремене понуде неће се разматрати.
5. ОТВАРАЊЕ ПОНУДА
Отварање понуда извршиће се јавно, уз могућност присуства учесника на лицитацији, дана 13.12.2006.у 11 часова, у просторијама ШГ **Дрина**-Сребреница.
6. КРИТЕРИЈУМИ ЗА ОЦЈЕНУ ПОНУДА И ОДАБИР НАЈПОВОЉНИЈЕГ ПОНУЂАЧА
а) Највећа понуђена цијена.
б) Најповољнији начин и услови плаћања.
7. ОСТАЛЕ ОДРЕДБЕ
Понуђени шумски дрвни сортименти се могу погледати од 7 до 15 часова на горе поменутим дестинацијама.
Све потребне информације у вези са јавним надметањем, могу се добити у времену од 7 до 15 часова у Шумском газдинству, путем телефона 056/440-538 или на наведеној адреси.

Број: 01-2524/06
Датум: 06.12.2006

ДИРЕКТОР
Мајсторовић Ратко, дипл.инг.шум.

МАЛИ ОГЛАСИ • МАЛИ ОГЛАСИ • МАЛИ ОГЛАСИ

КУЋЕ

ПРОДАЈА

Продајем усељиву кућу и започету кућу, са више плацева у Драгочају, уредни папири, тел. 0038516525968,065/636-319.
Продајем недовршену кућу 9х1, 400 м² укупне површине која се налази на плацу од 1 дунума у ул. Илије Гарашанина, тел. 00434242210334; 00436649234011.
Продајем кућу у Бањој Луци на транзиту и плац у Мотикама, тел. 051/213-483.
Продајем повољно лијепо сређену усељиву кућу 10х10 са пратећим објектима уз асфалт у Ламинцима поред Градишке, цијена по договору, тел. 051/815-053.
Продајем хитно кућу, ул. Др Велимира Ковића, на спрат са поткровљем, три стана код Дистрофичара и плацем од 330 м², гаражом, ограђено, тел. 065/636-545.
Продајем новосаграђену кућу на спрат, 720 м² плаца, у Врбањи изнад „Цвјећара", цијена 70.000 КМ, тел. 051/306-312; 065/355-359; 065/891-940.
Продајем кућу у ул. Ст. Марковића 17 (П+3+М) плац око 500 м², цијена 300.000 КМ, тел. 065/549-687.
Продајем двије нове куће у Новаковићима и Гламочанима, цијена 130.000 КМ + 130.000 КМ, тел. 065/549-687.
Продајем недовршену кућу у Караноћу, 9х8, п + с + п, врло повољна цијена или мијењам за мањи стан у Бањој Луци, тел. 051/212-357.
Продајем кућу ВП, новогрантна, 2004. година, приземље усељиво, вода, струја, тел., Рамиће, код „Униса", код кафе бара „Ромб", цијена по договору, тел. 065/521-481.
Продајем кућу на спрат са пословним простором, пекара и 700 м² плаца, код „Алибабе", ул. Косте Бојновића, хитно и повољно, тел. 065/636-545.

Кућа приземница у Шаргоцу нова одмах усељива на плацу 700 м² повољно хитно, тел. 065/831-234; 000001 Г.

Продајем кућу у Новој Тополи 9х9 м, на плацу од 950 м², тел. 051/831-232; 065/663-787.

ИЗДАВАЊЕ

Издајем спрат куће у Прњавору, тел. 051/303-248.

ПОТРАЖЊА

Озбиљан брачни пар трочлана породица тражи кућу или стан на чување на подручју Бање Луке, уз плаћање режија (чување квалитетно) уговор склапамо судски, тел. 065/437-701.

СТАНОВИ

ПРОДАЈА

Продајем веома повољно стан 110 м², тел. 051/280-703;065/644-926.
Продајем двособан стан, 58 м², осми спрат, цијена 75.000 КМ, ул. Калемегданска, изнад „Дулчиније", 1200 КМ/м², нема капиталне, тел. 051/306-312; 065/355-359; 065/891-940.
Продајем двоипособан стан, 73 м², други спрат, 100.000 КМ, Црвене зграде - Росуље, тел. 051/306-312; 065/355-359; 065/891-940.
Продајем бараку у Лазареву, 59 м², преко пута „Интерекса", тел. 065/520-636.

Продајем једнособан стан 47 м², Гајева 12, први спрат, тел. 065/622-173; 000039 Г.

Продајем два једнособна стана од 45 м², први и шести спрат, Нова варош, ул. Срђе Злопоглеђе, цијена 75.000 КМ, тел. 051/306-312; 065/355-359; 065/891-940.
Продајем или мијењам за мањи нов двоетажни стан, 73 м², насеље Жуте зграде, тел. 065/306-459.
Продајем у сутерену стан, 65 м², комфоран, Обилићево, ул. Мирка Ковачевића, потпуно сниран, нема капиталне, хитно и повољно, тел. 065/636-545.

КУПОВИНА

Купујем стан од 50 до 60 м² у Бањој Луци, тел. 065/ 528-320.

ЗАМЈЕНА

Бања Лука - Загреб, мијењам суперкомфоран стан, други спрат, Борик, пијаца, вртић, школа, за стан у Загребу, тел. 065/636-545.
Мијењам трособан стан у Градишци, 82,5 м², за одговарајући у Бихаћу, тел. 051/831-232; 065/663-787.
Мијењам двособан комфоран стан 57 м², четврти спрат, Нова варош за стан ниже спратности у Новој вароши може и мањи уз договор, тел. 065/636-545.

ИЗДАВАЊЕ

Издајем једнособан стан намјештен са паркинг простором - цијена повољна, тел. 051/380-940.
Издајем гарсоњеру у Борику, тел. 065/568-645.
Издајем двособан намјештен стан, посебно струја, тел. 300-346.
Повољно издајем једнособан стан и гаражу, ул. Илије Грбића бр 4, Б. Лука, код насеља Сунце, тел. 051/213-272.
Издајем двособан намјештен стан код Зеленог моста, тел. 051-463-950; 065-447-070.
Издајем празан двособан стан у кући, приземље - посебан улаз, Лесковачка 12, тел. 352-562.

ПОТРАЖЊА

Хитно потребан једнособан стан или гарсоњера - намјештено, тел. 065/459-108.

ПОСЛОВНИ ПРОСТОРИ

ПРОДАЈА

Продајем локал, 70 м², Дервента, Занатски центар „Миленијум", цијена по договору, тел. 065/522-422; 065/620-213.

Издајем супер услован канцеларијски пословно-стамбени простор 79 м² - 20 м² архивски простор у близини центра града, према Борику, погодно за нотаре, тел. 065/383-341; 000052 Г.

Продајем пословни простор у Градишци, занатски центар аутобуска станица, димензија 4,70х3,60 м, са добрим подрумом у којем је смјештен и санитарни чвор, тел. 051/831-232; 065/642-028.
Продајем или издајем угоститељски локал у Српском топлицама (Горњи шехер), ул. Мањачких устаника, аутобуска станица, са инвентаром, хитно и повољно, тел. 065/636-545.
Издајем пословни простор 40 м² за све намјене, цијена 350 КМ, улица Тина Ујевића бр. 9 - насеље Нова варош, тел. 065/767-153.

ИЗДАВАЊЕ

Издајем пословни простор са употребном дозволом за ординације и канцеларије, ново, тел. прикључак и паркинг, ул. Јована Рашковића 7, тел. 051/303-722; 065/367-413; 065/529-614.
Издајем у центру града 100 м² вишенамјенског пословног простора + 50 м на спрату са употребном дозволом, тел. 065/581-549.
Издајем пословни простор 23 м² у ул. Крфска бр. 44 б, тел. 065/663-482.

Издајем пословни простор за продавницу аутодијелова или слично у главној улици М. Стојановића у Б. Луци, повољно, тел. 065/983-892; 000013 Г.

Издајем пословне просторе величине од 20 до 100 м², повољно, у бараци код Музичке школе и Техничкој згради 10 КМ 1м² „Најавец услужне дјелатности", тел. 214-029.
Издајем 72 м² пословног простора (4 канцеларије), у Ј. Дучића 55, са употребном дозволом, тел. 065/286-621; 065/228-870.

Издаје се у закуп пословни простор величине 110 м² у Видовданској улици у центру Модриче. Простор је погодан за представништво банке или неке друге сличне институције, тел. 065/639-683 УП.

ГАРАЖЕ

ПРОДАЈА

Продајем зидану гаражу са каналом, 16 м², Старчевица, Српских добровољаца 20, тел. 051/302-210.

ИЗДАВАЊЕ

Издајем зидану гаражу у ул. Душка Кошчице 25, тел. 051/219-952.

ПЛАЦЕВИ

ПРОДАЈА

Продајем у Трну плац од 750 м², тел. 065/299-792.
Продајем плацеве у Пријечанима, тел. 051/352-882.
Продајем плац у Лазареву 700 м², 85.000 КМ код „Крајиналијека", тел. 065/549-687.
Продајем плац 8.000 м² код „Витаминке" (између Савске и Моравске), цијена 500.000 КМ, тел. 065/549-687.
Продајем плац 2.100 м² у Лазареву (дозвољена градња ст. посл. објекта са 32 стана) 3.600 м²; цијена 500.000 КМ, тел. 065/549-687.
Продајем земљу у Драгочају, 2 дунума уз асфалт, стара Приједорска цеста, струја, вода, телефон, расвјета, два улаза, тел. 065/612-983; 065/613-341.
Продајем 10,5 дунума обрадиве земље у Милосавцима, општина Лакташи, уз пут, погодан за градњу куће, вл. 1/1, цијена 1 КМ/м², тел. 065/512-822.
Продајем 3.520 м² плаца на Крчмарицама плус гратис викендица, недовршена, уз улицу, прелијепи поглед на Бану Луку, струја, вода 10 м, хитно, тел. 065/636-545.
Продајем 1.000 м² плаца на Крчмарицама струја 10 м уз цесту, папири уредни, хитно и повољно и плац 1.000 м² у Крминама, тел. 065/636-545.
Продајем два плаца, 544 м² и 500 м², улица Косте Јарића, дозвољена градња, папири уредни, и више плацева у Дебељацима, дозвољена градња, повољно, тел. 065/636-545.
Продајем осам дунума земље, насеље Крајишник, Нова Топола, тел. 0038552/543-601.
Продајем плацеве близу језера у Трну - повољно, тел. 586-274.

КИОСЦИ

ПРОДАЈА

Продајем квалитетан метални киоск 4х3 м у Градишци, комплетно опремљен за дјелатност, тел. 051/831-232; 065/642-028.

СОБЕ

ИЗДАВАЊЕ

Издајем собу једној или двјема дјевојкама у Обилићеву са гријањем и употребом кухиње - повољно, тел. 051/466-379; 437-395.
Издајем собу у центру града врло повољно, централно гријање, стамбена зграда, први спрат, тел. 065/535-820.
Издајем собу с централним гријањем, посебан улаз, Нова варош, тел. 051/303-073.
Издајем у Борику собу двојици студената, тел. 319-038.
Издајем студенткињама двокреветну собу у центру града, повољно, тел. 051/305-702; 065/900-365.
Издајем двокреветну собу студентима мушкарцима, Борик, преко пута новог факултета, 50 м до зграде, други спрат, централно гријање, употреба кухиње и купатила, тел. 350-753, 065/636-393.
Издајем студентима двокреветну собу - у Борику, тел. 065/416-866.

ВИКЕНДИЦЕ

ПРОДАЈА

Продајем викендицу у Пријечанима, тел. 051/352-882.
Продајем намјештену викендицу у Лакташима насеље Луг, по врло повољној цијени, тел. 051/315-890; 065/530-861.
Продајем викендице у Лакташима, Слатини, Гламочанима и Драгочају, тел. 051/306-312; 065/355-359; 065/891-940.
Продајем викендицу са 3000 м² земље у селу Кокори код Прњавора поред пута - цијена по договору, тел. 437-698; 065/514-837.
Продајем викендицу у Каоцима, Србац, са маном дворишном зградом, 2050 м² земље, 18 племенитих воћака, вода природним падом, Сава 300 м, планина 50 м, врло повољно, тел. 065/717-820.
Продајем викендицу у Доњој Чесми са 2,5 дунума плаца, воћњак, ограђено, Липова Главица, окретиште аутобуса, уз улицу, хитно, папири уредни, тел. 065/636-545.

МОТОРНА ВОЗИЛА

ПРОДАЈА

Продајем аутоприколицу са куком за „фићу" за 90 КМ, тел. 051/309-526.
Продајем трактор „539" с приключцима, цијена повољна, тел. 065/535-934.
Продајем „фијат пунто" год. производње 1999, регистрован, цијена по договору, тел. 065/565-209.
Купујем регистрованог „југа", тел. 065/538-048.
Продајем дијелове за „поло" 85, '86. год., тел. 282-088.
Продајем „рено 19 Д", произведен 1993. године, цијена по договору, тел. 065/881-414.
Продајем „голф два", дизел, регистрован, сачуван, повољно, тел. 051/277-073; 065/864-275.
Продајем „кадет коцка" год. производње 1980, у возном стању, тел. 065/230-270.
Повољно продајем „голф" 1.1. кубика, 83. год., бензинац, тел. 065/493-238; 051/385-708.
Продајем „опел астру" - караван год. проз. 2001. дизел 1,7 регистрован до 11.2007., тел. 065/582-199.
Удружење жена „Дуга" продаје аутомобил „опел вектра" 1990. годиште, бензинац, 1600 кубика, тел. 312-208.
Продајем „цету 1" дизел, бијела, 82 г.п. у одличном стању, цијена по договору, тел. 065/395-273; 065/835-090.

МАШИНЕ И АЛАТИ

ПРОДАЈА

Продајем идрофак за воду и прскалицу за воће и поврће са два бренера, тел. 065/483-598.

ПОЉОПРИВРЕДА

ПРОДАЈА

Продајем брнаву, расипач, тракторску приколицу, тракторску дизалицу и хранилицу за свиње са кошем за храну, тел. 051/815-053.
Продајем 3 дунума земље између Драгочаја и Пријаковаца уз главну цесту Приједор - Бања Лука, тел. 051/397-213, 051/207-175.

ЕЛЕКТРОНИКА

ПРОДАЈА

Продајем телевизор „сименс", екран 66 цм, са даљинским 120 КМ, тел. 051/370-711; 065/206-060.
Продајем два пулт фрижидера дужине 2 м и ормар комору двокрилну, тел. 065/663-429.

РАЧУНАРИ

ПРОДАЈА

Сервисирање и додатно тестирање уређаја. Чишћење рачунара од вируса и инсталација антивирусних програма
danijell student.etfbl.net, тел. 051/462-446.
Сервисирање свих кварова на рачунару. Рјешавање проблема са звуком, сликом и конекцијом
danijel.ljepojevic gmail.com,
тел. 065/497-141.
Пуним тонере за ласерске и кетрице за инкјет штампаче, долазим на вашу адресу по празан и враћам напуњен. Велика уштеда за оне који често користе штампаче.
danijel.qepojevic gmail.com,
тел. 065/497-141.
Поправљам рачунаре. Инсталација и реинсталација Windows-а, као и свих потребних и додатних програма и уређаја. Бесплатан долазак
danijell student.etfbl.net,
тел. 051/462-446.

МУЗИКА

ПРОДАЈА

Продајем „echo" - дигиталну машину за разглас за музичаре xoxner rd-500, 399 КМ - фиксно, звати увече, тел. 065/418-614.

АПАРАТИ ЗА ДОМАЋИНСТВО

ПРОДАЈА

Продајем замрзивач стар 6 мјесеци и машину за сиђе - нову само испробану, тел. 065/635-153.

НАМЈЕШТАЈ

ПРОДАЈА

Продајем термоакумулациону пећ, повољно, тел. 065/604-188.
Продајем повољно двосјед и троједа, тел. 051/272-982; 065/726-593.

УСЛУГЕ

ОСТАЛО

Дајем часове на хармоници и синтисајсеру, на програму су народне пјесме и кола, цијена повољна, Бања Лука, тел. 051/303-011.

АМЕРИКА, КАРИБИ, ЕВРОПА

За рад на луксузним бродовима запошљавамо: помоћне раднике, собарице, конобарице, администраторе, рецепционаре, фотографе, бебиситере. Услови: познавање енглеског језика, старосна граница од 20 до 33 године.

БЕЗ ТРОШКОВА УНАПРИЈЕД. НАЈЈЕФТИНИЈЕ АВИО-КАРТЕ ИЗ БЕОГРАДА, САРАЈЕВА И ЗАГРЕБА ЗА ЦИЈЕЛИ СВИЈЕТ - СЕ ДЕСТИНАЦИЈЕ.

EMPLOYMENT POWER
Бања Лука,
моб: 065/658-730; 051/222-182
E-mail: milosm@blic.net
002743 С.Г.

Радим све врсте ретровизора за аутобусе, камионе, комби возила, те крива и резана огледала са уградњом за путничка кола, тел. 065/538-048.

Апотеци у Прњавору потребан дипломирани фармацеут са лиценцом, стан обезбијеђен, тел. 065/910-887 УП.

Кућни мајстор - поправке, уградња (водо и електро инсталације одштопавање и санација и остало - повољно и брзо, тел. 438-116: 065/882-511.

Уколико желите посао, редовна примања, сигуран социјални статус можете конкурисати за посао у Трговачком предузећу „Connect company" д.о.о. у периоду од 4. до 10.12.2006. За детаљније информације позовите на бројеве, тел. 051/466-701; 065/753-058; 000006 Г.

Потребна дјевојка за рад на промотивном штанду у „Тропик" центру, звати радним даном од 8 до 16 часова, тел. 051/223-360.

Представништву америчке компаније у оснивању потребан већи број радника и сарадника, звати радним даном од 9 до 16 часова на телефоне, тел. 065/792-645; 065/309-384; УП.

Димњачар чисти димњаке, пећи за централно гријање и котлове, тел. 065/670-639; 051/483-144.
Курсеви и инструкције из енглеског језика 1 сат/5 КМ, преводи текстова стр. А-4/10 КМ, судска овјера докумената, тел. 065/938-401.

ГАРДЕРОБА

ПРОДАЈА

Продајем нову гардеробу, погодна за тезгу на пијаци, тел. 065/694-653.

ЛИЧНИ КОНТАКТИ

Озбиљан мушкарац, професор, жели упознати симпатичну, младу и образовану женску особу ради дружења и могуће везе, предност Бања Лука, тел. 051/303-011.

ОГЛАС У ОКВИРУ	3 КМ
ОГЛАС У НЕГАТИВУ	5 КМ

КУПОН ЗА БЕСПЛАТНЕ МАЛЕ ОГЛАСЕ

Можете предати у свим нашим објектима (књижарама - киосцима), путем поште на адресу: „Глас Српске" АД, Веселина Маслеше 13, Бања Лука или e-mail адресу: malioglasi@glassrpske.com

Текст: .....

.....

Телефон: .....

094/ 59 59 55
SEX SEKS
094/ 59 00 01

ЈАВНО ПРЕДУЗЕЋЕ ШУМАРСТВА
"Шуме Републике Српске"
а. д. СОКОЛАЦ

На основу Одлуке о продаји фурнирских трупаца, трупаца за љуштење и пиланских трупаца путем јавног надметања број: Н.О. 81/05 од 27.12.2005. године Шумско газдинство „ВИСОЧНИК" објављује

ОГЛАС

за продају шумских дрвних сортимената путем јавног надметања (лицитације)

1. ПРЕДМЕТ ЈАВНОГ НАДМЕТАЊА
Предмет јавног надметања су шумски дрвни сортименти - трупци, по врсти, квалитетној структури, количини, почетној цијени, укупној почетној вриједности и мјесту продаје, како слиједи:

1. ЛОТ - 101. (ЛИЦИТАЦИОНИ ОБЈЕКАТ)

Ред. број	Врста сортимента и квалитетна структура	Количина $м^3$	Почетна		Мјесто продаје
			Цијена КМ/$м^3$ (без ПДВ)	Вриједност (без ПДВ)	
1.	чамов трупац I класе	60,16	138,50	8.332,16	Централно стовариште Мекоте
2.	чамов трупац II класе	35,21	117,50	4.137,18	
3.	чамов трупац III класе	39,68	100,50	3.987,84	
Свеукупно:		**135,05**		**16.457,18**	

2. ЛОТ - 102. (ЛИЦИТАЦИОНИ ОБЈЕКАТ)

Ред. број	Врста сортимента и квалитетна структура	Количина $м^3$	Почетна		Мјесто продаје
			Цијена КМ/$м^3$ (без ПДВ)	Вриједност (без ПДВ)	
1.	чамов трупац I класе	49,14	138,50	6.805,89	Централно стовариште Мекоте
2.	чамов трупац II класе	31,79	117,50	3.735,33	
3.	чамов трупац III класе	48,29	100,50	4.853,15	
Свеукупно:		**129,22**		**15.394,37**	

3. ЛОТ - 103. (ЛИЦИТАЦИОНИ ОБЈЕКАТ)

Ред. број	Врста сортимента и квалитетна структура	Количина $м^3$	Почетна		Мјесто продаје
			Цијена КМ/$м^3$ (без ПДВ)	Вриједност (без ПДВ)	
1.	чамов трупац I класе	75,42	138,50	10.445,67	Централно стовариште Мекоте
2.	чамов трупац II класе	41,40	117,50	4.864,50	
3.	чамов трупац III класе	32,35	100,50	3.251,18	
Свеукупно:		**149,17**		**18.561,35**	

4. ЛОТ - 104. (ЛИЦИТАЦИОНИ ОБЈЕКАТ)

Ред. број	Врста сортимента и квалитетна структура	Количина $м^3$	Почетна		Мјесто продаје
			Цијена КМ/$м^3$ (без ПДВ)	Вриједност (без ПДВ)	
1.	чамов трупац I класе	46,96	138,50	6.503,96	Централно стовариште Мекоте
2.	чамов трупац II класе	35,20	117,50	4.136,00	
3.	чамов трупац III класе	41,45	100,50	4.165,73	
Свеукупно:		**123,61**		**14.805,69**	

5. ЛОТ - 105. (ЛИЦИТАЦИОНИ ОБЈЕКАТ)

Ред. број	Врста сортимента и квалитетна структура	Количина $м^3$	Почетна		Мјесто продаје
			Цијена КМ/$м^3$ (без ПДВ)	Вриједност (без ПДВ)	
1.	чамов трупац I класе	70,59	138,50	9.776,72	Централно стовариште Мекоте
2.	чамов трупац II класе	33,36	117,50	3.919,80	
3.	чамов трупац III класе	38,58	100,50	3.877,29	
Свеукупно:		**142,53**		**17.573,81**	

6. ЛОТ - 106. (ЛИЦИТАЦИОНИ ОБЈЕКАТ)

Ред. број	Врста сортимента и квалитетна структура	Количина $м^3$	Почетна		Мјесто продаје
			Цијена КМ/$м^3$ (без ПДВ)	Вриједност (без ПДВ)	
1.	чамов трупац I класе	45,38	138,50	6.285,13	Централно стовариште Мекоте
2.	чамов трупац II класе	36,38	117,50	4.274,65	
3.	чамов трупац III класе	46,33	100,50	4.656,17	
Свеукупно:		**128,09**		**15.215,95**	

7. ЛОТ - 107. (ЛИЦИТАЦИОНИ ОБЈЕКАТ)

Ред. број	Врста сортимента и квалитетна структура	Количина $м^3$	Почетна		Мјесто продаје
			Цијена КМ/$м^3$ (без ПДВ)	Вриједност (без ПДВ)	
1.	чамов трупац I класе	81,14	138,50	11.237,89	Централно стовариште Мекоте
2.	чамов трупац II класе	43,01	117,50	5.053,68	
3.	чамов трупац III класе	30,91	100,50	3.106,46	
Свеукупно:		**155,06**		**19.398,03**	

8. ЛОТ - 108. (ЛИЦИТАЦИОНИ ОБЈЕКАТ)

Ред. број	Врста сортимента и квалитетна структура	Количина $м^3$	Почетна		Мјесто продаје
			Цијена КМ/$м^3$ (без ПДВ)	Вриједност (без ПДВ)	
1.	чамов трупац I класе	51,45	138,50	7.125,83	Централно стовариште Мекоте
2.	чамов трупац II класе	29,57	117,50	3.474,48	
3.	чамов трупац III класе	42,39	100,50	4.260,20	
Свеукупно:		**123,41**		**14.860,51**	

2. ПРАВО НА НАДМЕТАЊЕ
Право учешћа у јавном надметању имају сва домаћа предузећа, као и друга правна и физичка лица, која испуњавају сљедеће услове:
а) Да посједују рјешење о упису у судском регистар, доказ о испуњености услова за обављање дјелатности прераде дрвета и Идентификациони број - копије овјерене од стране надлежног органа.
б) Да се не налазе на Листи непоузданих пословних партнера ЈПШ „Шуме Републике Српске" а.д. Соколац (потврда од стране ШГ).
в) Да су уплатили јемство (кауцију) у износу 10% од почетне лицитиране вриједности, на жиро рачун број 555006000205757 9 „Нова банка".

3. САДРЖАЈ ПОНУДЕ
Понуда мора да садржи:
а) Назив и тачну адресу учесника на лицитацији.
б) Понуђену цијену.
в) Услове и начин плаћања.
г) Доказ о испуњењу услова из тачке 2 (а,б,в).

4. ДОСТАВА ПОНУДЕ
Сви заинтересовани, своје затворене понуде, са назнаком „Понуда за лицитацију ", треба да доставе ЈПШ „Шуме Републике Српске" а.д. Соколац „Височник" Хан Пијесак, Солунских добровољаца бб.
Рок за достављање понуда је седам дана од дана објављивања огласа, тј. до 12.12.2006. године до 10 часова. Непотпуне и неблаговремене понуде неће се разматрати.

5. ОТВАРАЊЕ ПОНУДА
Отварање понуда извршиће се јавно, уз могућност присуства учесника на лицитацији, дана 12.12.2006. у 11 часова, у просторијама ШГ „Височник" Хан Пијесак.

6. КРИТЕРИЈУМИ ЗА ОЦЈЕНУ ПОНУДА И ОДАБИР НАЈПОВОЉНИЈЕГ ПОНУЂАЧА
а) Највећа понуђена цијена.
б) Најповољнији начин и услови плаћања.

7. ОСТАЛЕ ОДРЕДБЕ
Понуђени шумски дрвни сортименти се могу погледати од 7 до 15 часова на горе поменутим дестинацијама. Све потребне информације у вези са јавним надметањем, могу се добити у времену од 7 до 15 часова у Шумском газдинству, путем телефона 057/555-060, или на наведеној адреси.

ДИРЕКТОР

АД „УНИВЕРЗАЛ" - У СТЕЧАЈУ
БАЊА ЛУКА
БРАЋЕ ПИШТЕЉИЋА 1

Бања Лука, 6.12.2006. г.

На основу члана 51, 10, 102. Закона о стечајном поступку „Сл. гласник РС" број 67/02 стечајни управник АД „УНИВЕРЗАЛ"-а Бања Лука доноси:

ЗАКЉУЧАК
О ПРОДАЈИ ОСНОВНИХ СРЕДСТАВА

1. Телефакс
2. Канцеларијски столови са 3 и 6 ладица 21 ком
3. Сталаже разних димензија - жељезне 8 ком
4. Фотеље - кожне половне 3 ком
5. Кварцне гријалице 3 ком
6. Електромотор 0,18 KW 5 ком
7. Електромотор 1 KW 1 ком
8. Апарат за гашење пожара-половни 9 ком
9. Инструмент горионика за котао 1 ком
10. Горионик за котао 1 ком
11. Пумпа за воду за котао 1 ком
12. Електро ормар за котао 1 ком
13. Ормари дрвени мањи и већи 13 ком.

Опрема се може разгледати понедјељком и уторком од 8 до 11 часова.
Контакт особа: стечајни управник Боснић Томислав, тел: 065-758 754.

СТЕЧАЈНИ УПРАВНИК
Боснић Томислав

АД „МЕТАЛ-ЕМАЈЛ"
БРОД
Број: 1799/УО 06
Датум: 6.12.2006. год.

На основу члана 59. Статута, члана 15. Пословника о раду Скупштине, а везано за Одлуку Управног одбора бр.1798/06 од 6.12.2006. године, Управни одбор АД „МЕТАЛ-ЕМАЈЛ" БРОД

САЗИВА

VI редовну сједницу Скупштине Акционарског друштва за производњу санитарних уређаја и опреме АД „МЕТАЛ-ЕМАЈЛ" БРОД која ће се одржати дана 28.12.2006. год. (четвртак) у сједишту друштва са почетком рада у 10 часова.

ДНЕВНИ РЕД:

1. Избор радних тијела Скупштине, и то
а) Верификационе комисије;
б) Записничара;
ц) Предсједавајућег Скупштине;
2. Усвајање Извода из записника са V редовне сједнице Скупштине друштва;
3. Доношење Одлуке о оснивању друштва са ограниченом одговорношћу „„МЕТАЛ-ЕМАЈЛ" Брод:
4. Текућа питања

НАПОМЕНА:
Поновљена Скупштина акционара се заказује истог дана у 11 часова са истим дневним редом.

Предсједник Управног одбора:
Вајкић Горан

3039 БП

КАТАЛОНЦИ СЕ ПРИДРУЖИЛИ ЧЕЛЗИЈУ У ОСМИНИ ФИНАЛА ЛИГЕ ШАМПИОНА

МАЈСТОРИЈА РОНАЛДИЊА

Бразилски ас погодио из слободног ударца, а Гудјонсен пет минута касније распршио све наде Вердера

БАРСЕЛОНА - „Слободњак" Роналдиња и акција Жилија и Гудјонсена били су довољни да првак Европе оправда очекивања навијача на „Камп Ноу". Фудбалери Барселоне побиједили су код куће Вердер са 2:0 и тако се пласирали у осмину финала Лиге шампиона као другопласирана екипа групе „А".

ГРУПА „А"

Барселона - Вердер 2:0 (Роналдиньо 13, Гудјонсен 18), Челзи - Левски 2:0 (Шевченко 27, Рајт-Филипс 83),

1. Челзи	6	4	1	1	10:4	13
2. Барселона	6	3	2	1	12:4	11
3. Вердер	6	3	1	2	7:5	10
4. Левски	6	0	0	6	1:17	0

Послије брзе акције са Инијестом, Роналдиньо је у 13. минуту „присилио" госте на прекршај у зони шута. Позната три корака уназад и „нишанџијски" поглед најбољег фудбалера данашњице преварили су и „живи зид" и голмана Визеа. Бразилац је послао лопту испод гостујућих играча који су као један скочили прије извођења ударца, и погодио даљи доњи угао њемачког голмана.

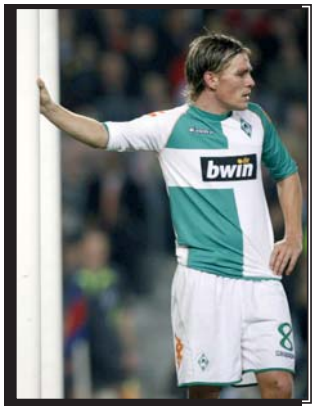

Клеменс Фриц (Вердер): Наставак у Купу УЕФА

Само пет минута касније Бразилац је покренуо акцију, убацио за Жилија који се пробио кроз десну страну одбране Вердера, гурнуо лопту за Гудјонсена који није пропустио прилику - 2:0.

- Играли смо ефикасно, али и атрактивно. Показали смо да смо у стању добро започети меч и чувати предност. Имали смо јаке ривале у групи и велики је успјех што смо се пласирали у осмину финала - каже тренер „Барсе" Франк Рајкард.

Имао је његов колега Томас Шаф шта да „објасни" својим пуленима послије утакмице. За њемачког стручњака, реакција фудбалера у живом зиду код водећег гола Каталонаца била је невјероватна.

- Направили смо двије грешке и оне су нас коштале испадања. Фудбалер који су онако реаговали у живом зиду код поготка Роалдиња, требало би ваљда да знају да је много теже постићи гол преко живог зида, него испод - љут је био Шаф.

У другом мечу групе А, Челзи је побиједио Левски са 2:0, головима Шевченка и Рајт-Филипса. Навијачи на „Стемфрорд Бриџу" чекали су 27 минута до првог поготка. Украјинац Шевченко довео је Челзи у вођство послије асистенције Лампарда и то је његов први гол за Челзи у овом такмичењу. Енглези су са пола снаге доминирали читавим мечом, а коначан резултат поставио је Рајт-Филипс седам минута прије краја. ■

Роналдиньо (Барселона): Надмудрио фудбалере гостију у „живом зиду"

БАВАРЦИ РЕМИЗИРАЛИ СА ИНТЕРОМ

Мирољубиво у Минхену

МИНХЕН - Мирољубив меч гледао се на „Алианц арени". Фудбалери Бајерна и Интера одиграли су неријешено, 1:1 у посљедњем колу групе „Б". Два тима још раније су обезбиједила пласман у осмину финала, али је Бајерн ремијем осигурао прву позицију. Баварци су повели голом Макаја у 62. минуту, да би Вијера изједначио само неколико минута пре краја. Меч који није имао велики такмичарски значај обележио је стоти наступ Оливера Кана на голу Бајерна у Лиги шампиона. Кан је, међутим, био потпуно непримијетан све до 90. минута, када је одлично одбранио ударац Гроса, али је Вијера ипак изједначио у посљедњем минуту меча. Претходно је Макај довео Бајерн у вођство када је ударцем са 12 метара савладао Толда.

ГРУПА „Б"

Спортинг - Спартак 1:3 (Буено 31 - Пављченко 7, Калиниченко 16, Бојаринцев 89), Бајерн - Интер 1:1 (Макај 62 - Вијеира 90).

1. Бајерн	6	3	3	0	10:3	12
2. Интер	6	3	1	2	5:5	10
3. Спартак	6	1	2	3	7:11	5
4. Спортинг	6	1	2	3	3:6	5

У другом мечу групе „Б", руски Спартак је изненадио Спортинг у Лисабону, побједом од 3:1 и тако Португалцима „украо" пласман у Куп УЕФА са треће позиције. Фудбалери Спортинга знали су да ће им и бод бити довољан за пролаз у Куп УЕФА, али су ипак кренули у офанзиву од првог минута. То су гости искористили и из контранапада шокирали домаће. Владимир Бистров учествовао је у обје акције код прва два гола Спартака. Прво је упослио Павличенка који је „маказицама" постигао први гол, а затим и Калиниченка у 16. минуту за рано убједљиво вођство руског тима. Спортинг је успио да смањи преко Буена у 31. минуту, али су до краја нападали без већег успјеха.

Ернан Креспо (Интер): Реми најправедији

Бојаринцев је осигурао побједу гостију у 89. минуту, чиме је Спартак дошао до изненађујућег пласмана у Куп УЕФА због бољег резултата у међусобним сусретима са Спортингом. ■

У ПОСЉЕДЊЕМ КОЛУ ГРУПЕ „Ц" ПОСТИГНУТИ ОЧЕКИВАНИ РЕЗУЛТАТИ

И пораз и пролаз

ИСТАНБУЛ - Пошто је ситуација у групи „Ц" била ријешена и прије утакмица последњег кола, порази Ливерпула у Истанбулу и ПСВ-а код куће нису имали никаквог значаја на коначан пласман. Галатасарај је спасао образ побједом над Ливерпулом 3:2, али није успио да се избори за мјесто у Лиги Уефа. Ливерпул је повео голом ветерана Фаулера у 22. минуту. Само два минута послије тога домаћи тим је изненадио голом Атеса. У 28. минуту већ је било 2:1. Гол је постигао Окан. Саша Илић, који је и игру ушао у другом полувремену, повећао је предност домаће екипе у 79. минуту. Голеаду у Турској завршио је Фаулер својим другим голом пред сам крај меча. По кишовитом времену у Ајндховену Бордо се од Лиге шампиона опростио тријумфом 3:1. Успјехом у Холандији Бордо је тако освојио треће место и тако обезбиједио наставак такмичења у Лиги купа Уефа. ■

Саша Илић (Галатасарај): Стријелац трећег гола

ГРУПА „Ц"

Галатасарај - Ливерпул 3:2 (Нецати 24, Окан 28, Илић 79 - Фаулер 28, 90), ПСВ - Бордо 1:3 (Алекс 87 - Фобер 7, Далма 25, Даршевил 37).

1. Ливерпул	6	4	1	1	11:5	13
2. ПСВ	6	3	1	2	6:6	10
3. Бордо	6	2	1	3	6:7	7
4. Галатасарај	6	1	1	4	7:12	4

НА ПРЕПУНОМ „ОЛИМПИКУ" РОМА МИНИМАЛЦЕМ САВЛАДАЛА ВАЛЕНСИЈУ

РИМ СЛАВИ ПАНУЋИЈА

Дефанзивац „вучице" поново замијенио нападаче и поготком одвео италијанског представника у наредну рунду

РИМ - У дербију групе „Д" Рома је на домаћем терену савладала Валенсију са 1:0 и тако обезбиједила учешће у наставку такмичења.

Панући је у 13. минуту испратио акцију свог тима, „пришњао" се голу гостију и у стилу правог голгетера поставио коначан резултат и одвео свој тим у четвртфинале.

ЖРИЈЕБ

Жријеб за осмину финала Лиге шампиона биће обављен 15. децембра у сједишту европске „куће" фудбала, Ниону.

Шахтјор је имао прилику да се пласира у даљи ток такмичења, за шта му је била потребна побједа у Атини, али и пораз Роме. Тим из Доњецка одиграо је само 1:1, и тако изборио пласман у Лиги купа Уефа. Гости су повели голом Матузалема у 27. минуту.

Све наде Украјинаца да би могли да остану у Лиги шампиона голом у 54. минуту распршио је Кастиљо. За Олимпијакос су од почетка меча играли Марић и Ђорђевић, док је репрезентативац Србије Игор Дуљај у игру ушао са клупе. ■

ГРУПА „Д"

Рома - Валенсија 1:0 (Панући 13), Олимпијакос - Шахтјор 1:1 (Кастиљо 54 - Матузалем 27).

1. Валенсија	6	4	1	1	12:6	13
2. Рома	6	3	1	2	8:4	10
3. Шахтјор	6	1	3	2	6:11	6
4. Олимпијакос	6	0	3	3	6:11	3

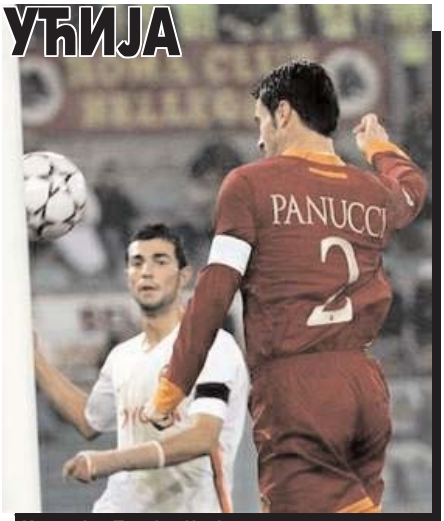

Кристијан Панући: Човјек одлуке

ДАНАС НА СПОРТСКИМ СТРАНАМА

КОШАРКА
Јанковић дебитовао побједом
Страна 4.

Мијодраг Кисић

ФК ПРОЛЕТЕР
Хајдук уљепшао јубилеј
Страна 4.

Ведран Гачић

УЛЕБ КУП
Навијачка брука у „Пониру"
Страна 6.

Драган Шакота

ИЗЛАЗИ СВАКОГ ПРВОГ ЧЕТВРТКА У МЈЕСЕЦУ

ГЛАС СРПСКЕ у Градишци

Број 5 • 7. децембар 2006.

ПРОГРАМ ЈАВНЕ РАСПРАВЕ

О Нацрту буџета за 2007. годину

Страна 2.

РАЗВОЈ МЈЕСНЕ ЗАЈЕДНИЦЕ НОВА ТОПОЛА ТОКОМ ПРОТЕКЛЕ ДЕЦЕНИЈЕ

ТРГОВЦИМА НЕ мањка посла

Изградњом путева, водовода, јавне расвјете побољшани услови живота... Људи окренути непроизводним дјелатностима, угоститељству и трговини. Незапосленост још увијек велики проблем, али се мјештани надају да ће изградњом агроиндустријске зоне многи добити запослење

ИАКО је Нова Топола смјештена у Лијевчу пољу, њени становници су занемарили бављење пољопривредом.

Наиме, слика прије Отаџбинско-одбрамбеног рата у многоме се измијенила.

Рајна Солдат: Расте број ученика

Мјесна заједница Нова Топола налази се на раскршћу магистралних путева Бања Лука - Градишка и Србац - Козарска Дубица. Прије посљедњег рата радници из овог мјеста били су већином запослени у некадашњем привредном гиганту Пољопривредно-индустријском комбинату „Младен Стојановић", који данас више не ради.

Предсједник савјета мјесне заједнице Нова Топола Владимир Витковић каже да неколико радника још ради у Творници сточне хране.

- Позитиван примјер је говедарска фарма „Фармленд", која је у посљедњих годину дана запослила 110 радника, а планира се и запошљавање још људи на свињогојској фарми која је недавно приватизована - рекао је Витковић.

Међутим, додао је он, постоји велики проблем око стављања у функцију те фарме, јер постојећа инфраструктура не задовољава еколошке стандарде.

Данас становништво у овој мјесној заједници, констатује он, преживљава бавећи се непроизводним дјелатностима, од којих су најразвијеније угоститељство и трговина.

- Тренутно је већина радно способног становништва запослена у Градишци. Један од проблема са којима се суочава становништво Нове Тополе је незапосленост, али надамо се да ће се тај проблем ријешити изградњом агроиндустријске зоне - навео је Владимир Витковић.

Њеним завршетком, додаје, очекује се запошљавање најмање двије хиљаде радника. Од тога би користи имали не само мјештани Тополе, већ и шире.

Изградњом агроиндустријске зоне, казао је он, могао би бити ријешен проблем постављања канализационе мреже, која не постоји у Новој Тополи.

Од 1996. године развој Нове Тополе се највише огледа у изградњи инфраструктуре.

- Јавном расвјетом је покривено 90 одсто насеља, а асфалтирање улица и изградња водоводне мреже се приводе крају - потврдио је Витковић.

Само ове године јавном расвјетом покривено је 10 улица, а осам их је асфалтирано. Занимљиво је да улица која носи назив Николе Тесле није освијетљена.

- У наредној години планира се постављање расвјете на прилазном путу ка амбуланти, те тротоара код основне школе - казао је Витковић.

Прошле године саграђено је спомен-обиљежје за 44 погинула борца са овог подручја, а прошлогодишњи отворен и Дом пензионера.

С обзиром на то да се насеље нагло шири, неопходно је ужи центар регулисати новим регулационим планом.

- Прије три године направљена је наткривена тржница по модерним стандардима са санитарним чворовима - рекао је Витковић.

Члан савјета мјесне заједнице Нова Топола Мирослав Костадиновић истиче да је коначним санирањем дивље депоније у Рогољима, а која се налази на „тромеђи" три мјесне заједнице Рогољи, Ровине и Нова Топола, ријешен велики проблем.

- Планирана је изградња парка на том мјесту и уређење излетишта, које би било дато неком на управљање - изјавио је Костадиновић.

У Новој Тополи дјелује фудбалски клуб „Лијевче", који се од ове сезоне поново такмичи у Другој лиги Републике Српске. Према ријечима Витковића, тренутно се ради на оснивању шаховског клуба.

- У Новој Тополи постоји фудбалски стадион са 725 мјеста, помоћним тереном, те кошаркашким и рукометним тереном - вели Витковић.

У плану је, истиче он, уређење два тениска терена. Одлучено је да се они дају на управљање једном лицу које ће имати обавезу да оснује тениски клуб, одржава терене и остави их на располагање ученицима Основне школе „Петар Кочић".

Осим тога, Нова Топола ускоро треба да добије први православни храм. Планирано је да се у наредној години црква прекрије, асфалтира њен прилаз и постави расвјета.

Парох новотополски протојереј Мирослав Новковић рекао је да су темељи православног храма Светог Саве у Новој Тополи постављени 2002. године, а наредне године је почело зидање.

- Тренутно се граде два звоника висока по 43 метра - казао је Новковић и додао да се од ове године у том храму одржавају богослужења, која су до тад одржавана у парохијском дому.

Почеци писмености у Новој Тополи су установљени у доба владавине Аустроугарске, тачније 1888. године, када су њемачки досељеници основали прву основну школу. Настава је одржавана на њемачком језику, а касније, кад су је почела похађати и дјеца домицилних становника, уведен је и српски језик.

Након Другог свјетског рата у Новој Тополи се оснива прва четвороразредна, а 1951. године и осмогодишња школа. Од 1963. године она ради као централна, којој се припајају поједине сеоске школе као подручне.

Директор Основне школе „Петар Кочић" у Новој Тополи Рајна Солдат потврдила је да се данас настава у овој школи одржава у 11 објеката - једној централној и десет подручних школа од првог до петог. Школу похађа укупно 1.229 ђака, од којих је 988 у централној школи.

Према њеним ријечима, настава је организована кроз рад 62 одјељења. Од тога, 20 је у подручним, а у централној школи 42 одјељења, са једним одјељењем ученика са посебним потребама.

- Број ученика сваке године расте. Томе се радујемо, али нам и ствара проблеме у организацији наставе, због недостатка простора, јер је централна школа прављена за 500 ђака - рекла је Солдат и додала да је проблем и непостојање спољних спортских терена, те неадекватна опремљеност кабинета савременим наставним средствима.

Она је нагласила да ученици ове школе постижу добре резултате на разним такмичењима. О успјеху ученика Основне школе „Петар Кочић" свједоче бројна признања и дипломе.

Ова школа је одњеговала много љекара, професора, генерала... - наводи Солдат и говори како су школовање у њој започели хирург Славко Манојловић, бивши ректор бањолучког Универзитета Драгољуб Мирјанић у подручној школи у Романовцима, а садашњи премијер Милорад Додик и актуелни начелник општине Лакташи Милован Тополовић започели су школовање у подручној школи у Вакуфу. •

Драгана Граховац и Рајна Солдат: Са дјецом све љепше

Владимир Витковић: „Фармленд" позитиван примјер

Агроиндустријска зона: Шанса за развој

НАСТАВНИЦИ

У школи тренутно најдужи радни стаж од 39 година има наставник разредне наставе Госпова Гвозден.

- Почетком октобра у пензију смо испратили и учитеља Стојана Ждеру. Он је овдје започео школовање и за катедром провео 40 година - нагласила је Солдат.

Стојан Ждеро признаје да је истински заљубљеник у ову професију.

- За четири деценије рада најљепше што сам доживио је да подучавам дјецу својих ученика - прича Стојан Ждеро.

КОНКУРС

Основна школа „Петар Кочић" из Нове Тополе заједно са општином Градишка, мјесном заједницом Романовци и романовачко-машићком српском православном црквеном општином организује манифестацију „Идеш ли, роде".

- Тим поводом сваке године расписује се литерарни конкурс са темому у вези са Кочићем и додјељује се награда за 1, 2, и 3. мјесто - казала је Рајна Солдат и додала да на конкурсу учествују све школе у Републици Српској које носе име Петра Кочића.

ВРТИЋ

Вртић „Лепа Радић" у Новој Тополи отворен је у мају у изнајмљеним просторијама Ловачког друштва „Лијевче".

- Тренутно у вртићу раде три радника са групом од 16 дјеце узраста од три до шест година - рекла је директор ове предшколске установе Драгана Граховац.

Она је истакла како се у Новој Тополи, судећи по интересовању родитеља, исказала потреба за формирање групе јасличког узраста, што је тешко остварити због недостатка простора.

Р.б	Економски код		БУЏЕТСКЕ СТАВКЕ	Ребаланс за 2006. Износ	%	Нацрт буџета за 2007. Износ	%	Индекс (7/5)
1	2	3	4	5	6	7	8	9
А.	**700000**		***БУЏЕТСКА СРЕДСТВА (I+II+III)***	**19,697,000**	**100.0**	**29,670,000**	**100.0**	**150.6**
I			***ПРИХОДИ (1+7)***	**13,557,000**	**68.8**	**16,130,000**	**88.4**	**119.0**
1.	**710000**		***ПОРЕСКИ ПРИХОДИ (2+3+4+5+6)***	**9,772,000**	**49.6**	**11,300,000**	**38.1**	**115.6**
2.	**711000**		***Приходи од пореза на доходак и добит***	**80,000**	**0.4**	**90,000**	**0.3**	**112.5**
		711113	Порез на приходе од пољопривреде и шумарства	80,000		90,000		
3.	**713000**		***Порези на лична примања и приходе од самосталне дјелатности***	**1,610,000**	**8.2**	**2,070,000**	**7.0**	**128.6**
		713111	Порез на приходе од самосталне дјелатности	25,000		40,000		
		713112	Порез на приходе од самосталне дјелатности у паушалном износу	140,000		150,000		
		713113	Порез на лична примања	1,375,000		1,800,000		
		713114	Порез на лична примања лица која самостално обављају привредну и професионалну дјелатност	70,000		80,000		
4.	**714000**		***Порез на имовину***	**810,000**	**4.1**	**890,000**	**3.0**	**109.9**
		714111	Порез на имовину	260,000		350,000		
		714211	Порез на насљеђе и поклон	140,000		120,000		
		714311	Порез на пренос непокретности и права	410,000		420,000		
5.	**715000**		***Приходи од пореза на промет произв. и услуга- ПДВ***	**7,232,000**	**36.7**	**8,200,000**	**27.6**	**113.4**
			Општи порез на промет по општој стопи					
			Општи порез на промет по нижој стопи					
			Општи порез на промет на деривате нафте					
			Општи порез на промет дуванских прерађевина					
			Општи порез на промет алкохолних пића					
			Општи порез на промет кафе					
			Приход од индиректних пореза					
			Општи порез на промет услуга по општој стопи					
			Општи порез на промет услуга у годишњем паушалном износу					
		715199	Порез на додату вриједност (ПДВ)	**7,232,000**		**8,200,000**		***113.4***
6.	**719000**		***Остали порези***	**40,000**	**0.2**	**50,000**	**0.2**	**125.0**
		719113	Порез на добитке од игара на срећу	40,000		50,000		
7.	**720000**	**720000**	***НЕПОРЕСКИ ПРИХОДИ (8+9+10)***	**3,785,000**	**19.2**	**4,830,000**	**16.3**	**127.6**
8.	**721000**		***Приходи од имовине***	**1,235,000**	**6.3**	**990,000**	**3.3**	**80.2**
		721223	Приходи од земљишне ренте	1,100,000		820,000		
		721222	Приходи од закупа	85,000		120,000		
		721229	Остали приходи	50,000		50,000		
9.	**722000**		***Накнаде и таксе и прих. од пружања јавних усл. (9.1.-9.4.)***	**2,530,000**	**12.8**	**3,820,000**	**12.9**	**151.0**
9.1.	**722100**		***Административне таксе***	**270,000**	**1.4**	**300,000**	**1.0**	**111.1**
		722121	Општинске административне таксе	270,000		300,000		
9.2.	**722300**		***Комуналне таксе***	**560,000**	**2.8**	**570,000**	**1.9**	**101.8**
		722312	***Комуналне таксе на фирму***	550,000		550,000		
		722399	***Остае комуналне таксе***	10,000		20,000		
9.3.	**722400**		***Накнаде***	**1,400,000**	**7.1**	**2,650,000**	**8.9**	**189.3**
		722411	Накнаде за уређење грађевинског земљишта	400,000		930,000		
		722411	Накнаде по основу легализације грађ.објеката	0		500,000		
		722412	Накнаде за коришћење грађевинског земљишта	260,000		350,000		
		722425	Накнаде за промјену намјене пољопривредног земљишта	30,000		30,000		
		722435	Средства за репродукцију шума остварена продајом шумских сортимената	320,000		350,000		
		722449	Накнада за одводњавање од правних лица и грађана	50,000		50,000		
		722461	Накнада за коришћење комуналних добара од општег интереса	220,000		300,000		
		722467	Средства за развој противпожарне заштите	120,000		140,000		
9.4.	**722500**		***Приходи од пружања јавних услуга***	**300,000**	**1.5**	**300,000**	**1.0**	**100.0**
		722521	Приходи Административне службе	300,000		300,000		
10.	**729000**		***Остали непорески приходи***	**20,000**	**0.1**	**20,000**	**0.1**	**100.0**
		729124	Остали општински приходи	20,000		20,000		
II	**812000**		***КАПИТАЛНЕ ПОМОЋИ***	**1,140,000**	**5.8**	**10,100,000**	**34.0**	**886.0**
		812111	Капиталне помоћи из иностранства	80,000				
		812210	Капиталне помоћи од осталих нивоа власти	1,040,000		10,000,000		
		812220	Остале капиталне помоћи	20,000		100,000		
III	**815000**		***ФИНАНСИРАЊЕ***	**5,000,000**	**25.4**	**3,440,000**	**11.6**	**68.8**
1.		815330	Кредитно задужење	5,000,000		3,440,000		
Б.	**600000**	**600000**	***БУЏЕТСКА ПОТРОШЊА (I+II+III)***	**19,697,000**	**100.0**	**29,670,000**	**100.0**	**150.6**
I			***РАСХОДИ (1+5)***	**13,859,000**	**70.4**	**14,035,000**	**47.3**	**101.3**
1.			***ТЕКУЋИ ТРОШКОВИ (2+3+4+6+7+8+9)***	**13,759,000**	**69.9**	**13,869,000**	**46.7**	**100.8**
2.	**611200**		***Накнаде одб.и нак.за рад изб.комисије (2.1.+2.2.)***	**220,000**	**1.1**	**230,000**	**0.8**	**104.5**
2.1.		611201	Накнаде одборницима	160,000		180,000		
2.2.		611202	Накнаде за рад изборне комисије	60,000		50,000		
3.	**613900**		***Тр.мат.и услуга - уговорене услуге (3.1.-3.8.)***	**3,975,000**	**20.2**	**2,823,000**	**9.5**	**71.0**
3.1.		***613940***	***Медицинске и лабораторијске услуге***	60,000		70,000		
3.2.		***613951***	***Услуге испитивања околине***	15,000		15,000		
3.3.		***613990***	***Остале услуге и дарбине***	3,900,000		2,738,000		
3.4.		613991	Програм заједничке комуналне потрошње	720,000		1,208,000		
3.5.		613992	Израда техничке и инвестиционе документације	120,000		120,000		
3.6.		613993	Програм рјешавања имовинско-правних односа	830,000		1,000,000		
3.7.		613994	Програм одржавања јавних путева	2,200,000		280,000		
3.8.		613995	Програм одржавања хидромелиорационог система	30,000		130,000		
4.	**614000**		***Текуће помоћи, суфинансирање и намјенска издавајања(4.1.-4.5.)***	**3,187,000**	**16.2**	**3,561,000**	**12.0**	**111.7**
4.1.	**614100**		***Помоћи и намјенска издавајања другим нивоима самоуправе***	**25,000**	**0.1**	**25,000**	**0.2**	**100.0**
		614116	Текућа помоћ мјесним заједницама	25,000		25,000		
4.2.	**614200**		***Помоћи и намјенска издавајања појединцима***	**1,116,000**	**5.7**	**1,123,000**	**3.8**	**100.6**
		614219	Програм осигурања пензионера до 65 год.старости	50,000		57,000		
		614232	Програм борачко-инвалидске заштите и заштите цивилних жртава рата	300,000		250,000		
		614233	Програм помоћи избјеглим и расељеним лицима и повратницима	100,000		100,000		
		614234	Стипендије	350,000		400,000		
		614235	Субвенционирање превоза ученика одређених категорија	80,000		100,000		
		614236	Књиге за одличне ученике	6,000		6,000		
		614237	Осигурање неосигураних лица	45,000		50,000		
		614238	Субвенционирање комуналних услуга социјално угроженом становништву	160,000		120,000		
		614239	Остале помоћи појединима	25,000		40,000		
4.3.	**614300**	**614300**	***Помоћи и намјенска издавајања непрофитним организац.***	**941,000**	**4.8**	**1,058,000**	**3.6**	**112.4**
		614311	Помоћ спортским организацијама	350,000		400,000		
		614312	Помоћ културним организацијама и дјелатностима	150,000		125,000		
		614313	Помоћ организацији за противградну заштиту	60,000		70,000		
		614314	Помоћ политичким странкама	67,000		80,000		
		614315	Помоћ ООЦК	65,000		72,000		
		614316	Помоћ Савезу слијепих	8,500		11,000		
		614317	Помоћ ОО Субнор	14,500		14,000		
		614318	Помоћ Савезу пензионера	52,000		54,000		
		614319	Помоћ борачкој организацији	40,000		45,000		
		316320	Помоћ ОО породица погинулих бораца	30,000		35,000		
		614321	Помоћ Савезу глувих	8,500		11,000		
		614322	Помоћ акцијама добровољних давалаца крви	12,000		15,000		
		614323	Помоћ Удружењу за помоћ ментално недовољно разв.лица	5,000		8,000		
		614324	Текућа помоћ Савезу инвалида рада РС	5,000		8,000		
		614325	Подршка пројеката невладиних организација	30,000		50,000		
		614326	Текућа помоћ Удружењу параплегичара и ампутираца	5,000		8,000		
		614328	Подршка регионалних иницијатива	8,500		12,000		
		613329	Остале помоћи непрофитним организацијама	30,000		40,000		
4.4.	**614400**		***Намјенска издавајања и суфинансирање јавних предузећа и установа***	**835,000**		**975,000**	**3.3**	***116.8***
		614415	Суфинасирање Агенције за локални развој	100,000		115,000		
		614416	Суфинансирање Туристичке организације	50,000		60,000		
		614411	Субвенција ЈКП Топлана	685,000		800,000		
4.5.	**614500**		***Субвенције приватним предузећима***	**270,000**	**1.4**	**380,000**	**1.3**	**140.7**
		614511	Подршка програмским актив. Агенције за лок.развој	50,000		50,000		
		614512	Иницијална средства за развој пољопривреде	200,000		300,000		
		614513	Интервенције у привреди	20,000		30,000		
5.	**615000**		***Капиталне помоћи***	**100,000**	**0.5**	**166,000**	**0.6**	**166.0**
		615116	Учешће у пројектима комуналне и друге инфраструктуре мјесних заједница	20,000		30,000		
		615222	Суфинасирање изградње амбуланте хитне помоћи и пројекта породичне медицине (Дом здравља)	80,000		136,000		
6.	**681100**	681100	***Плате и накнаде трошкова запослених (6.1.+.6.2.)***	**2,610,000**	**13.3**	**3,160,000**	**10.7**	**121.1**
6.1.		681111	***Бруто плате***	2,060,000		2,580,000		
6.2.		681121	***Бруто накнаде запослених***	550,000		580,000		
7.	**681300**	681300	***Трошкови мат. и услуга (7.1.-7.9.)-нижа потр.јед.***	**1,053,000**	**5.3**	**1,084,000**	**3.7**	**104.4**
7.1.		681311	**Путни трошкови**	72,000		64,000		
7.2.		681321	**Трошкови енергије**	100,000		100,000		
7.3.		681331	**Трошкови комуналних и комуникационих услуга**	130,000		130,000		
7.4.		681341	**Набавка материјала**	50,000		50,000		
7.5.		681351	**Трошкови услуга превоза и горива**	80,000		90,000		
7.6.		681361	**Закуп имовине и опреме**	6,000		5,000		
7.7.		681371	**Трошкови текућег одржавања**	150,000		180,000		
7.8.		681381	**Трошкови осигурања, банкарских услуга и услуга платног промета**	135,000		100,000		
7.9.	**681390**		**Уговорене услуге**	330,000		365,000		
		681391	Трошкови за информисање	235,000		260,000		
		681392	Услуге за стручно образовање	5,000		10,000		
		681393	Стручне услуге	50,000		50,000		
		681397	Остале уговорене услуге	40,000		45,000		
8.	**681440**		***Намјенска издавајања и суфинансирање јавних предузећа и установа-нижа пот.јединица***	**2,504,000**	**12.7**	**2,777,000**	**9.4**	**110.9**
		681441	Суфинасирање Центра за социјални рад	1,190,000		1,190,000		
		681442	Суфинансирање Професионалне ватрогасне јединице	410,000		540,000		
		681443	Финансирање Завичајног музеја	80,000		95,000		
		681444	Суфинансирање Народне библиотеке	32,000		35,000		
		681445	Финансирање материјалних трошкова средњих школа	490,000		517,000		
		681446	Субвенција Предшколској установи	202,000		260,000		
		681447	Субвенција Дому културе	100,000		140,000		
9.			***Буџетска резерва***	**210,000**	**1.1**	**234,000**	**0.8**	**111.4**
II			***КАПИТАЛНИ ТРОШКОВИ (1+2)***	**4,865,000**	**24.7**	**14,875,000**	**50.1**	**305.8**
1.	**688100**		***Набавка опреме***	**210,000**	**1.1**	**230,000**	**0.8**	**109.5**
		688131	*Набавка опреме за Административну службу*	180,000		200,000		
		688132	Опремање Цивилне заштите	30,000		30,000		
2.			***Трошкови за набавку сталних средстава***	**4,655,000**		**14,645,000**	**49,4**	***314.6***
2.1.	**821200**		***Капитална улагања у објекте***	**2,615,000**	**13.3**	**11,280,000**	**38.0**	**431.4**
		821222	Сабраћајна инфраструктура	2,100,000		10,330,000		
		821224	Објекти водоснабијевања	285,000		150,000		
			Остали објекти инфраструктуре (учешће општине)	230,000		800,000		
2.2.	**821500**		***Нематеријална улагања (просторно-планска документација)***	**350,000**	**1.8**	**615,000**	**2.1**	**175.7**
2.3.	**821600**		***Реконструкција и инвестиционо одржавање***	**1,690,000**	**8.6**	**2,750,000**	**9.269**	**162.7**
		821611	Реконструкција јавне расвјете	430,000		750,000		
		821612	Реконструкција улица	560,000		300,000		
		821614	Реконструкција зграда	700,000		1,700,000		
III			***ФИНАНСИРАЊЕ (1+2+3)***	**973,000**	**4.9**	**760,000**	**2.6**	**78.1**
1.		613962	Обавезе по судским извршењима	40,000		30,000		
2.		823300	Отплата домаћег задужења	643,000		380,000		
3.		616332	Камате на кредите	290,000		350,000		

РЕПУБЛИКА СРПСКА
ОПШТИНА ГРАДИШКА
НАЧЕЛНИК ОПШТИНЕ
Број: 02-40-6
Датум: 4.12.2006. године

На основу чланова 28. и 33. Статута општине Градишка („Службени гласник општине Градишка" број 8/05) и Закључка Скупштине општине Градишка број 01-013-9/06, од 28.11.2006. године, начелник општине Градишка утврђује

ПРОГРАМ ЈАВНЕ РАСПРАВЕ

о Нацрту буџета за 2007. годину

1. Објава Нацрта буџета на **WEB** страници општине Градишка (од 4.12.2006. године),
2. Представљање Нацрта буџета на Радију Градишка 6.12.2006. године,
3. Објава Нацрта буџета у дневним новинама **„Глас Српске"** у броју од 7.12.2006. године (четвртак), у посебном додатку,
4. Излагање Нацрта буџета на **Инфо-пулту** општине (од 4.12.2006. године),
5. Јавна расправа са представницима корисника буџетских средстава и мјесних заједница:
- представници корисника буџетских средстава (Центар за соц. рад, ПВЈ, Дјечији вртић, Завичајни музеј, Дом културе, Народна библиотека, средње школе, Агенција за лок. развој, туристичка организација и др.) – (12.12.2006. године у девет часова),
- представници осталих корисника буџетских средстава (удружења грађана и остале непрофитне организације – (12.12.2006. године у 10,30 часова),
- представници градских и приградских мјесних заједница (Центар, Хисета, Текија, Обрадовац, Брестовчина, Крушкик, Чатрња, Жеравица, Лисковац, Козинци и Бок Јанковац) – (13.12.2006. године у девет часова),
- представници мјесних канцеларија (Нова Топола, Ламинци, Дубраве, Церовљани, Бистрица, Орахова, Г. Подградци и Турјак) – (14.12.2006. године у девет часова),
6. Сумирање јавне расправе и израда Извјештаја о спроведеној јавној расправи до 20.12.2006. године.
7. Организатор и носилац јавне расправе по Нацрту буџета за 2007. год. је Одјељење за финансије.

Усвојени су нацрти.
Очекујемо ваше приједлоге, сугестије и мишљења
Ваше сугестије и примједбе можете доставити до 18.12.2006. године.
- на E-mail:nacelnik@gradiska.com или
- на адресу: Општина Градишка, 78400 Градишка, М. Стојановића 18

Градишка, 4.12.2006. године

НАЧЕЛНИК ОПШТИНЕ
Никола Крагуљ

ОБРАЗЛОЖЕЊЕ

Нацрт буџета општине Градишка за 2007. годину је урађен у складу са Законом о буџетском систему Републике Српске и у складу са Смјерницама и препоруками Министарства финансија РС.
Укупна буџетска средства чине порески и непорески приходи, грантови других нивоа власти и средства из кредитног задужења.
Планирање буџетских средстава за 2007. годину базира се на сљедећим претпоставкама:

1. Коначном утврђивању критеријума за расподјелу прихода по основу ПДВ-а на свим нивоима (државном и ентитетском),
2. Редефинисању постојећих критеријума за расподјелу прихода по основу ПДВ-а по општинама, при чему се оправдано очекује поправљање досадашње буџетске позиције наше општине, што је у складу са интенцијом уједначавања тих прихода по становнику,
3. Повећању прихода по основу отпочињања легализације бесправно изграђених објеката, а након усвајања планских докумената и прихода по основу уређења грађевинског земљишта након реализације инфраструктурних објеката,
4. На реализацији преосталог дијела намјенског кредита и додатног задужења за одређене намјене,
5. На остваривању помоћи са других нивоа власти (ентитетском и државном) за реализацију пројеката од државног и општинског интереса, а посебно након доношења одлуке Управе за индиректно опорезивање о учешћу у конструкцији финансирања саобраћајне инфраструктуре у циљу растерећења граничног прелаза.

На бази пројектованих буџетских средстава у износу од 29.670.000,00 КМ планира се обезбиједити:
- завршетак реконструкције и изградње улица у функцији растерећења граничног прелаза,
- завршетак радова на санацији Дома културе,
- завршетак адаптације зграде Административне службе општине,
- санација зграда за културне потребе града,
- изградња мртвачнице и капеле на православном гробљу у Брестовчини,
- почетак реализације идејног пројекта пјешачке зоне у центру града,
- почетак реализације пројекта заштите водоизворишта, реконструкције и проширења канализационе мреже, реконструкције водовода, те пројекта управљања чврстим отпадом,
- наставак изградње станова за породице погинулих бораца и РВИ,
- наставак изградње локалних путева реализацијом приоритета (кружни пут Турјак - Јурковица, пут Ламинци - Трошељ, пут Греда - Долина - Бардача),
- учешће у довршетку пројеката водовода Подградци и канализације Орахова. Поред капиталних улагања у инфраструктурне објекте, буџетска средства ће се користити за функционалне потребе, и то:
- за финансирање Административне службе општине,
- за финансирање буџетских корисника у складу са њиховим програмима и реалним потребама,
- за текуће одржавање локалне инфраструктуре, а према програмима који су саставни дио овог буџета,
- за подршку пројеката и активности невладиних организација, удружења грађана и других непрофитних организација.

Значајне ставке у буџетским расходима и даље чине субвенције социјално угроженим категоријама становништва, субвенције и помоћи пензионерима, студентске стипендије, а посебно издвајања по програму борачко-инвалидске заштите и заштите цивилних жртава рата, те програму заштите избјеглих, расељених и повратничких категорија становништва.
Укупно посматрајући Нацрт буџета за 2007. годину, може се констатовати сљедеће:
1. очекује се реалан раст пореских и непореских прихода у односу на претходну годину,
2. текући буџетски расходи се планирају са врло благим растом од 1,3% у односу на претходну годину,
3. капитална улагања у 2007. години износиће око 50% укупне буџетске потрошње.

СТАЊЕ У ОБРАЗОВАЊУ НА ПОДРУЧЈУ ОПШТИНЕ

ОД ОСНОВНЕ ШКОЛЕ до факултета

У седам школа наставу слуша више од пет хиљада основаца. Од средњих школа ђацима на располагању Гимназија, Средња стручна и Техничка школа. Почетком фебруара креће са радом и Факултет за пословни менаџмент

НА подручју општине, осим седам основних и три средње школе, ради и новооснован Факултет за менаџмент.

Начелник Одјељења за друштвене дјелатности општине Бранко Бјеловук каже да настава у образовним установама на подручју Градишке у 2006/07. школској години похађа 5.171 основац, а наставни процес се одвија у седам централних школа и 28 подручних одјељења.

- У први разред основне школе уписано је 499 ученика. Од тога, њих 138 је уписано у Основну школу „Петар Кочић" у Новој Тополи - рекао је Бјеловук.

Када је ријеч о специјалној настави, она је организована у два комбинована одјељења у Основној школи „Васа Чубриловић" за 14 ученика. Осим тога, постоји и једно одјељење за пет ученика у Основној школи „Петар Кочић".

Бјеловук је истакао и да је заједничка потреба свих основних школа набавка опреме за кабинете, како би се осавременила настава. Већина основних школа нема довољно наставника њемачког језика.

- Општина Градишка тренутно стипендира довољно студената њемачког језика, па се надамо да ћемо ускоро моћи од њих запослити и ријешити овај проблем - појаснио је Бјеловук.

Овом приликом издвојио је подручно одјељење Основне школе „Младен Стојановић" у Врбашкој. Овдје је, каже, потребно изградити нову зграду.

- Постојећи објекат је монтажног типа, сувише мален и неуслован за рад. Иначе, ово је једина деветогодишња школа на подручју општине која нема фискултурну салу, а коју по закону мора да има - нагласио је Бјеловук.

Средње образовање стиче се кроз рад три средње школе, и то Гимназије, Средње стручне и техничке школе.

- Средње школе тренутно образују 1.945 ђака за 28 профила. У прве разреде уписано је 529 ученика - каже Бјеловук.

Школи у Бранко Бјеловук: Врбашкој потребна нова зграда

СТИПЕНДИЈЕ

Према ријечима вишег стручног сарадника у општини Градишка Душка Иветића, Одјељење за друштвене дјелатности примило је на посљедњем конкурсу 230 захтјева за стипендије.

- Ово највећи број пријава до сада. Услове конкурса задовољава 110 пријављених - казао је Иветић.

Општина за сада стипендира студенте који се школују у Бањој Луци, Београду, Новом Саду, Хрватској, Бечу, Грацу, Братислави...

- Стипендирамо и дјевојку која се одлучила да студира у Косовској Митровици - нагласио је Иветић.

ОЦЈЕНЕ

Бранко Бјеловук је рекао да је просјечна оцјена ученика основних школа у прошлој школској години била 4,05, а просјечна оцјена свих ученика средњих школа 3,46.

- У току исте школске године основцима је изречено 130, а средњошколцима 934 дисциплинске мјере - каже Бјеловук.

Он је нагласио да је почетком фебруара у Градишци почео са радом Факултет за пословни менаџмент, који је озаконило Министарство просвјете и културе Српске.

- Овдје се школује 600 редовних и ванредних студената. Факултет образује менаџере на пет одсјека и 16 смјерова - рекао је Бранко Бјеловук.

У Градишци ради и Основна музичка школа „Бранко Смиљанић", коју тренутно похађа 148 ученика, од чега је 28 у припремном одјељењу.

- Ђаци уче да свирају клавир, хармонику, гитару, виолину, флауту, а уче и солфеђо са теоријом. Овдје имају хор и оркестар - казао је Бјеловук. ●

НАРОДНА БИБЛИОТЕКА

Малишане окренути књизи

У ЖЕЉИ да малишанима приближе књигу и науче их да цијене писану ријеч, руководство Народне библиотеке покренуло је акцију подјеле чланских карата ученицима првих и петих разреда основних школа.

Осим ученика градских, карте би требало да добију и малишани основних школа из Нове Тополе и Подградаца.

Директор Народне библиотеке Миломир Мартић каже да су овакве акције покретали и прије него што је изгорио Дом културе „Вељко Чубриловић".

- Ученици првих разреда су нам најбољи читаоци и највише долазе у библиотеку. Када дјеца крену у више разреде, слаби њихово интересовање за књигу. Зато смо и одлучили да чланске карте дамо ученицима петог разреда - објаснио је Мартић.

Ученици Основне музичке школе „Бранко Смиљанић" поклонили су Народној библиотеци 155 књига дјечије литературе. У знак захвалности, дјеци и њиховим наставницима подијељене су чланске карте.

Библиотекар дјечјег одјељења Народне библиотеке Александра Стојановић каже да ђаке треба упутити у непролазну вриједност књиге.

- Колико год се ми трудили, култура читања се, ипак, стиче у кући. Родитељи су ти који први требају дати дјетету књигу, јер њена вриједност остаје, какве год се технологије развијале - прича Александра Стојановић. Миломир Мартић каже да је читаоцима на располагању 50.000 књига.

- Сада настојимо да опремимо стручну библиотеку. Очекујемо да ћемо, захваљујући донацијама, до половине наредне године успјети да обезбиједимо довољан број књига за стручно одјељење - вели Миломир Мартић. ●

ОПШТИНСКИ ИНСПЕКТОРИ УКЛАЊАЈУ БЕСПРАВНО ПОСТАВЉЕНЕ КИОСКЕ

Дозвола или рушење

БЕСПРАВНО постављеним објектима на јавним површинама одбројавају се посљедњи дани. Наиме, надлежни су започели акцију уклањања нелегално постављених киоска.

Ово је за наш лист потврдила општински урбанистичко-грађевински инспектор Биљана Ковачевић.

- Прошле године инспектори су контролисали киоске у граду и дали могућност свим власницима који нису имали уредну документацију да своје објекте легализују - казала је Ковачевићева и додала да је досад уклоњено седам таквих објеката.

Власници уклоњених објеката, тврди она, упозоравани су неколико пута, а у три наврата су објекти уклоњени принудним путем уз помоћ Комуналне полиције Градишка и радника „Чистоће".

- Власници објеката дужни су да их сами уклоне. У супротном би могли бити санкционисани казном до 10 хиљада марака - истакла је Ковачевићева.

Она је потврдила и да је у току израда урбанистичког плана града, те просторног плана општина Градишка, који би требало да буду усвојени на сједници Скупштине општине крајем децембра.

Ковачевићева наводи да је у току евиденција бесправно саграђених објеката на подручју општине, али да је о коначном броју таквих објеката рано говорити.

- Према Закључку Скупштине општине, наредне године би требало да буде покренут процес легализације бесправно саграђених објеката - рекла је Ковачевић и појаснила да ће се настојати задржати сви они који буду у складу са урбанистичком документацијом, док остале чека рушење.

Највећи дио бесправних објеката, према њеним ријечима, саграђен је у послијератном периоду досељавањем избјеглог становништва, мада је таквих објеката било и раније. ●

У ГОРЊИМ ПОДГРАДЦИМА ОТВОРЕН ДОМ ПЕНЗИОНЕРА

Простор за веселију старост

ПЕНЗИОНЕРИМА Горњих и Доњих Подградаца, Совјака, Милошевог Брда и Јабланице однедавно је на располагању нови дом.

Овај дом отворен је у Горњим Подградцима, у просторијама гдје је некада била смјештена Привредна банка Сарајево.

Своје слободно вријеме пензионери ће моћи да проводе у сали за састанке и чајној кухињи. Предсједник Управног одбора мјесног Удружења пензионера у Подградцима Борислав Пејић каже да је овај простор отворен на њихову иницијативу, а уз подршку општине Градишка.

- Мјесно Удружење пензионера тренутно броји око 800 чланова. До сада нисмо имали свој простор за дружење. У дому ће бити запослен пензионер који ће радити у чајној кухињи - казао је Пејић Новац за скромно отварање дома издвојило је тридесетак чланова Удружења, дајући по десет марака.

Свечаности су присуствовали предсједник републичког Удружења пензионера Раде Ракуљ, предсједник Пензионерске странке Илија Стеванчевић, представници општинских удружења пензионера из Градишке и Козарске Дубице и мјесног Удружења пензионера Кнежица.

- Настојаћемо да организујемо и вечерње игранке у овом дому. Музичар Јово Јерковић предложио је да организује хуманитарни концерт у Дому културе у Горњим Подградцима, а приход би био намијењен за опремање дома - нагласио је Борислав Пејић. ●

Отварање дома: Дружење уз чашицу разговора

РАДОВИ У ОРАХОВИ

Граде канализацију

МЈЕСНА заједница Орахова ускоро ће добити нову канализацију. Изградња канализације одвијаће се у двије фазе. Прва фаза предвиђа изградњу мреже са 510 прикључака, а у другој ће се градити постројење за пречишћавање фекалних вода. Изградња канализационе мреже у Орахови коштаће милион и по марака.

- До сада је изграђено око четири и по километра мреже, а у ту сврху утрошено је 900 хиљада марака. За довршетак посла недостаје још 600 хиљада марака - каже директор грађевинског одбора за изградњу канализације Есед Сејкић.

Овај посао са 140 хиљада марака подржала су ентитетска министарства, док је општина Градишка издвојила 100 хиљада марака.

- Грађани су обезбиједили 660 хиљада, а домаћинства издвајају по хиљаду и три стотине марака по прикључку - казао је Сејкић и изразио очекивање да ће се остали дио пара прикупити донацијама. ●

ОГРАНАК „ВУКОВЕ ЗАДУЖБИНЕ" ДОБИО ПОХВАЛЕ И У БЕОГРАДУ

„ДАНИЦА" ЧУВА ОБИЧАЈЕ

Огранак „Вукове задужбине" скренуо пажњу на свој рад већ на годишњој скупштини у Београду. Он има 530 претплатника Вукове „Данице", која преноси фолклор, обичаје и историју српског народа

НАЈВЕЋИ број примјерака Вукове „Данице", коју издаје задужбина овог српског великана у Београду, испоручује се Градишци.

За тако богату претплатничку групу, на коју ова општина може да буде поносна, заслужна је Фондација, односно Огранак „Вукове задужбине", који је почео са радом 14. јуна 2002. године.

Предсједник Огранка „Вукове задужбине" у овом граду професор Радана Вила Станишљевић каже да је за оснивање ове организације заслужан љекар Борислав Шокчевић.

- Након оснивања почели смо да окупљамо претплатнике на „Даницу" и припремамо културне програме у којима смо дочарали живот и судбину Вука Караџића - рекла је Радана Вила Станишљевић.

Огранак „Вукове задужбине" у Градишци скренуо је пажњу на свој рад већ на годишњој скупштини у Београду.

- Првим иступом Огранка из Градишке на Скупштини у Београду, окупљене смо изненадили начином представљања града из којег долазимо - говори Вила Станишљевић.Она је додала да већ четири године, поводом сваког годишта „Данице", приређују свечаност на којој је уручују претплатницима.

- Од 1826. године до данас, „Даница" нас учи како да опстанемо у животу, а да се не огријешимо о своје живљење. Овим алманахом преносе се фолклор, обичаји и историја народа којем је Вук припадао - објаснила је Вила Станишљевић.

У Градишци тренутно има 530 претплатника Вукове „Данице", а са њима ради 10 људи.

ДОМАЋИН

Огранак „Вукове задужбине" у Градишци био је домаћин на годишњој скупштини у Београду 2003. године са културно-умјетничким програмом који су извели ученици Гимназије и градски хор „Лира", под диригентском палицом госпође Свјетлане Пауневску.

- У октобру прошле године одржали смо промоцију књиге Гроздане Комадинић „Потка од снова", што јасно говори о раду нашег огранка - закључила је Вила Станишљевић.

За то су добили признање академика Дејана Медаковића, као огранак на који остали могу да се угледају.

„Даница" се, нагласила је она, налази и у библиотекама основних и средњих школа на подручју општине Градишка, а на списку претплатника су и свештеници са овог подручја, па и шире. Присутношћу и у црквеним библиотекама, „Даница" постаје доступна свима. Радана Вила Станишљевић је објаснила да се сваке четири године одржава изборна скупштина, на којој се бира управни одбор Огранка „Вукове задужбине". Скупштина, на којој се најчешће представља „Даница", одржава се сваке године. Тада у Градишци гостују управник „Вукове задужбине" у Београду Слађана Млађен и неко од угледних професора.

- Ове године, кад будемо представљали „Даницу" за наредну годину, имаћемо изборну скупштину. Тада ћемо бирати нови управни одбор, који ће наредне четири године да руководи Огранком у Градишци - казала је Радана Вила Станишљевић. ●

Радана Вила Станишљевић: Припремамо културне програме посвећене Вуку Караџићу

КАТАЛОГ

Радана Вила Станишљевић с поносом истиче да је 2005. године Огранак у Градишци био главни покровитељ издања „Данице".

- Ове године представићемо каталог Борислава Шокчевића „Градишка које више нема", а који издаје „Вукова задужбина" у Градишци, заједно са општином - каже Вила Станишљевић.

ФУДБАЛЕРИ БРАТСТВА ОВЕ ЈЕСЕНИ ЗАБИЉЕЖИЛИ ДОБРЕ РЕЗУЛТАТЕ

КОЗИНЧАНИ дијелили лекције

У 11 првенствених утакмица Братство остварило исто толико побједа. Постигнута је гол разлика 39.6 што у Републици Српској и БиХ јесенас никоме није пошло за руком

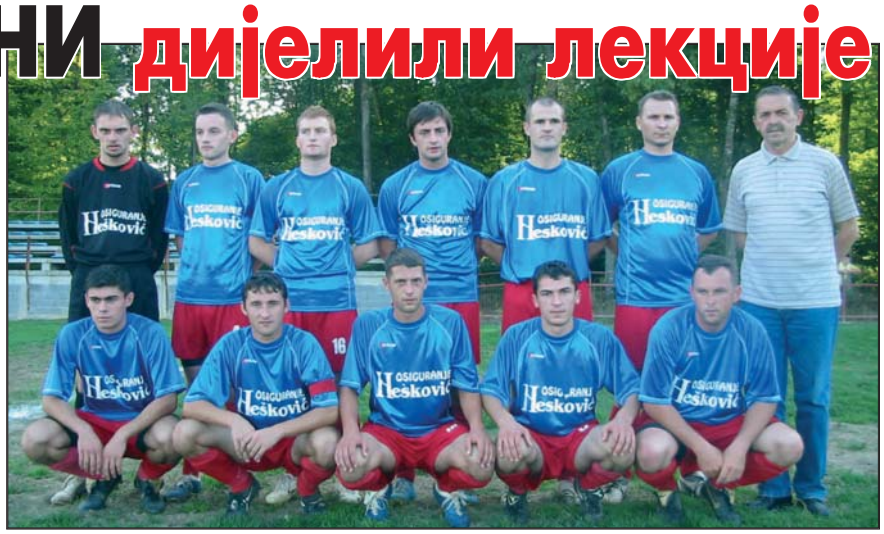

КАДА је љетос стручни штаб Фудбалског клуба Братство из Козинаца заокружио играчки кадар нагло је порасло интересовање за планове ове екипе.

У Братству су били увјерени како се ове сезоне могу винути високо у трећој лиги Републике Српске. Рачуница је јесенас показала да су били у праву. У 11 првенствених утакмица Братство је остварило исто толико побједа. Оборили су и својеврстан рекорд.

ВЕЧЕ ШАМПИОНА

Руководство клуба успјешно је организовало „Црвено - бијело вече шампиона". Најзаслужнијим члановима Братства за 50. рођендан додијељена су признања. Прославу је увеличало 300 гостију, а свечаност је, истичу у Братству, била надахнуће за нове резултате.

Остварена је гол разлика 39.6 што у Републици Српској и БиХ јесенас никоме није пошло за руком. Главни конкурент Поткозарје из Александровца заостало је на табели за 10, а Ламинци за 14 бодова. У Козинцима већ сада с правом размишљају о другој лиги Српске, група „запад". Тренер Мирко Слијепчевић каже да Братство заслужује да идуће године игра у вишем рангу такмичења.

- Сви знамо колико смо напорно радили. Гостовање Борца из Бања Луке прије неколико дана у Козинцима била је највећа награда за све нас, чиме смо увеличали 50 година постојања клуба. Настојаћемо и у прољетном дијелу првенства да одржимо рекорд и савладамо све ривале у трећој лиги - каже Мирко Слијепчевић кога у фудбалским круговима знају као бившег спортског директора ФК Козара.

Учинак и игре Братства нуде много оптимизма, с обзиром на ресурсе који су стали иза клуба али и све већи број гледалаца на трибинама. Јесенас их је било у просјеку око 300. Међутим, има и оних који се питају јесу ли се Козинчани залетјели. Из клуба поручују да имају план развоја. Ови резултати нису дошли случајно, истиче предсједник Савјета мјесне заједнице Козинци и члан ужег руководства Клуба Саша Лазић.

- Сада је много лакше радити у клубу него ранијих година. Стигла су и признања за наш рад. Већ имамо 50 рекламних паноа на стадиону. Тренер Мирко Слијепчевић максимално је посвећен клубу, а то тражи и од играча и свих нас у руководству - објашњава Лазић.

Он је додао да је тренер успјешно одабрао тим, а о каквим је играчким приновама ријеч доказао је бивши играч Јединства из Жеравице Менсур Демо. Својом игром у дресу Братства јесенас је блеснуо пуним сјајем и постао најбољи стрелац.

- Нисам на вријеме започео припреме али то ми није сметало да јесенас у осам утакмица 15 пута затресем противничку мрежу. Пет голова постигао сам на гостовању у Бајинцима. Ту је и Марко Зец који се 12 пута уписао у листу стрелаца - каже Менсур Демо. • **З. ВАЈКИЋ**

ИГРАЧИ

Јесењу титулу у Козинце донијели су Синиша Раца, Саво Клинцов, Драган Ђукић, Браниша Суботић, Миладин Перишић, Миленко Бараћ, Бојан Бјелајац, Александар Пејић, Ненад Вучковић, Менсур Демо, Марко Зец, Срђан Ђурић, Денис Којадиновић.

У ОБЈЕКТИВУ

Прољеће у новембру

ЗБОГ необично високих температура у протеклом мјесецу многима није изгледало као да је зима на прагу. Напротив, судећи према временским приликама, прије би се рекло како долази прољеће. Зима се наслућује само по све краћим данима. „Прољеће у новембру" донијело је и необичну појаву - гране дрвета у центру града пропупале су прерано. По народном вјеровању оваква појава најављује јаку зиму. •

ИЗ МАТИЧНИХ КЊИГА ЗА НОВЕМБАР 2006. ГОДИНЕ

Рођени - Алекса Јоиновић, син Далибора и Татјане; Александар Зелковић, син Мире и Жаклине; Амина Алишић, кћи Дениса и Менсуре; Дејана Татић, кћи Дејана и Дејане; Маја Струнић, кћи Младена и Светлане; Сергеј Вукота, син Драгана и Весне; Милош Челица, син Жељка и Мирјане; Анастасија Кољанин, кћи Чеде и Зорице; Емилија Поповић, кћи Александра и Милене; Горана Цвјетковић, кћи Драгише и Љиљане; Мелиса Сухоњић, кћи Енвера и Сабине; Давид Јокић, син Драге и Славице, Теодор Барчић, син Сабине; Исидора Ђургуз, кћи Александра и Драгане; Ђорђе Антонић, син Драгољуба и Зорице; Милица Милановић, кћи Ранка и Зорице; Станислав Перић, син Мире и Мирјане; Енес Кривдић, син Касима и Емине; Лука Гргић, син Драгана и Слободанке; Соња Качавенда, кћи Саше и Слађане; Лука Берберовић, син Душана и Радмиле; Наташа Мијодраговић, кћи Небојше и Зорице; Мања Ђурђевић, кћи Драгана и Тање; Милана Баковић, кћи Ранка и Радмиле; Бењамин Шаконић, син Армина и Селме; Вељко Касагић, син Драгана и Весне; Милка Међед, кћи Драге и Гордане; Милош Богосавац, син Павла и Весне; Лука Радонић, син Ранка и Драгане; Невена Виторовић, кћи Синише и Дијане; Елена Љепојевић, кћи Драгана и Јелене; Лука Макарић, син Зорана и Ранке; Сара Савић, кћи Жељка и Слободанке; Милан Даниловић, син Далибора и Мирјане; Изабела Станчић, кћи Бранка и Дијане; Исидора Ђакић, кћи Зорана и Снежане; Адела Хатић, кћи Ернада и Сенаде; Бранко Бубуљ, син Момира и Андрее; Данијел Стојановић, син Дејана и Зоре; Анђела Ђимић, кћи Зоре; Белмир Бешлић, син Ахмета и Земире; Милица Кољанин, кћи Данијеле; Страхиња Каурин, син Далибора и Милијане; Милорад Шмитран, син Миленка и Росе; Андреа Павић, кћи Далибора и Данијеле; Сукејна Лизало, кћи Суада и Амре; Ивана Вујић, кћи Драгана и Невенке; Давид Ачић, син Дејана и Јелене; Данијел Голуб, син Ђуре и Мирјане; Сара Арсенић, кћи Далибора и Божане; Дајана Николић, кћи Предрага и Драгане; Милица Шешум, кћи Драгана и Недељке; Марко Сердар, син Славише и Драгише; Маја Стијаковић, кћи Јовице и Радмиле; Кристина Бркић, кћи Бојана и Николине; Анђела Ђурђевић, кћи Синише и Слободанке; Ана Милић, кћи Секуле и Миреле; Марија Милић, кћи Секуле и Миреле; Дијана Адамовић, кћи Славка и Сабире; Тамара и Татјана Смиљанић, кћери Ненада и Весне; Милица Борковић, кћи Симе и Тање.

Вјенчани - Горана Гвозден и Горан Гвозденац, Дијана Милојевић и Бранко Станчић, Славица Цвијић и Младен Марић, Санела Фишековић и Бојан Вујић, Љиљана Ожеговић и Сладомир Бајчић, Сања Пејић и Владимир Тодоровић, Хатица Даутовић и Мирзет Дедић, Драженка Јокић и Ненад Поповић, Азра Тутић и Живко Медић, Маида Карабашић и Самир Мухаремагић, Биљана Поповић и Мирослав Лукић, Ранка Јандрић и Марко Андачић, Милкица Шобот и Витомир Дакић, Звјездана Марић и Ненад Ајдер, Јелена Мисимовић и Душко Видовић, Наташа Јањанин и Слободан Дојчиновић, Свјетлана Јанковић и Раденко Суботић, Маја Антић и Марко Трнинић.

Умрли - Никола Милановић, рођен 1939. године; Пемба Пивач, рођена 1933. године; Недјад Пушкар, рођен 1959. године; Веселка Вујић, рођена 1933. године; Живко Тривић, рођен 1927. године; Душан Вујић, рођен 1938. године; Станојка Бороја, рођена 1928. године; Вида Праскало, рођена 1928. године; Миладин Станишић, рођен 1931. године; Марица Цвијетић, рођена 1927. године; Филип Грбић, рођен 1924. године; Љуба Буздум, рођена 1940. године; Стојан Шврака, рођен 1940. године; Анкица Шевић, рођена 1945. године; Боро Богојевић, рођен 1928. године; Ђуро Буразор, рођен 1935. године; Стеван Суботић, рођен 1934. године; Војо Кесић, рођен 1953. године; Јелена Илић, рођена 1941. године; Боро Добрњац, рођен 1939. године; Цвијета Васићевић, рођена 1936. године; Босиљка Смиљанић, рођена 1930. године; Горан Радонић, рођен 1985. године; Стевка Поповић, рођена 1923. године; Стојан Гајић, рођен 1937. године; Вука Савковић, рођена 1927. године; Ханифа Сејкић, рођена 1929. године; Бемила Бешић, рођена 1921. године; Хашима Шкорић, рођена 1936. године; Мујо Голубић, рођен 1920. године; Сулејман Девишић, рођен 1932. године; Гојко Глигорић, рођен 1929. године; Радмила Дакић, рођена 1954. године; Петра Којић, рођена 1937. године; Васо Петровић, рођен 1920. године; Видослав Јукић, рођен 1925. године; Миле Лукић, рођен 1946. године; Стојан Деспотовић, рођен 1938. године; Дара Петковић, рођена 1924. године; Остоја Средан, рођен 1913. године; Свјетлана Турудија, рођена 1964. године. •

Текстови и фотографије Бојана РАДИЋ

АУТОБУСКИ РЕД ВОЖЊЕ

Међународне линије: Градишка - Београд у 8.20, 9.40, 21.00. Градишка - Беч у 14.05, Градишка - Бјеловар у 7.55, Градишка - Цирих (сриједом и недјељом) у 13.00, Градишка - Гетебург (петком) у 11.30, Градишка - Копенхаген (петком) у 18.00, Градишка - Линц (сриједом и недјељом) у 10.30, Градишка - Макарска (љети сваки дан, зими само петком) у 21.30, Градишка - Минхен (сриједом, суботом и недјељом) у 13.00, Градишка - Нови Сад у 8.00, 10.30, 22.00, Градишка - Осло (уторком) у 15.15, Градишка - Пула у 12.20, Градишка - Париз (четвртком) у 14.00, Градишка - Ријека (свакодневно љети) у 23.00, Градишка - Штокхолм (четвртком) у 8.00, Градишка - Штокхолм (суботом) у 8.00, 15.40, Градишка - Загреб у 9.45, 17.00, Градишка - Загреб (сваки дан осим недјеље) у 7.30.

Републичке линије: Градишка - Шипово у 9.00, Градишка - Дринић у 16.30, Градишка - Козарска Дубица у 11.10, 14.45, 17.25, 20.45, Градишка - Кнежево 11.55, 17.50, Градишка - Костајница (радним данима) у 8.05, Градишка - Костајница 14.30, Градишка - Котајница (сваки дан осим недјеље) у 16.10, Градишка - Нови Град у 12.40, 15.00, 18.40, 21.50, Градишка - Приједор у 12.45, Градишка - Сарајево 23.15, Градишка - Зеница 5.30, 12.50.

Регионалне линије: Градишка - Челинац (сваки дан осим недјеље) у 15.00, Градишка - Бања Лука (радним данима) у 5.20, 5.25, 6.55, 8. 25, 10.00, 11.10, 15.10, 15.15, Градишка - Бања Лука (сваки дан осим недјеље) у 6.15, 7.30, 8.10, 10.20, 11.30, 13.30, 14.20, 18.00, 21.00, Градишка - Бања Лука (свакодневно) у 5.50, 6.40, 7.00, 7.20, 7.55, 9.30, 10.50, 12.00, 13.00, 14.00, 14.05, 16.00, 16.45, 18.30, 18.50, 19.30, Градишка - Кнежево у 11.55, 17.50, Градишка - Србац (осим недјеље) у 12.35, Градишка - Србац (радним данима) 15.15, Градишка - Суваја (радним данима) у 15.35.

Општинске линије: Градишка - Берек - Церовљани (период школске године) у 6.30; Градишка - Шималовска (период школске године) у 6.40; Градишка - Берек (период школске године) у 11.50, 12.50; Градишка - Душаново (суботом и недјељом) у 7.40; Градишка - Душаново (радним данима) у 8.55, 17.50; Градишка - Душаново у 11.55; Градишка - Дубраве (трафо) (радним данима) у 6.55, 12.25,14.15; Градишка - Дубраве (трафо) (период школске године) у 19.30; Градишка - Горњи Подградци (радним данима) у 6.00, 7.45, 10.45, 11.15, 12.00, 14.15, 15.15, 16.00, 19.30, 22.15; Градишка - Горњи Подградци (свакодневно) у 6.15, 9.00, 18.00; Градишка - Горњи Подградци (период школске године) у 13.15; Градишка - Горњи Подградци (суботом и недјељом) у 14.40; Градишка - Горња Јурковица (радним данима) у 15.10; Градишка - Кијевци (радним данима) у 15.15; Градишка - Кочићево (период школске године) у 6.40; Градишка - Ламинци - Долина (период школске године) у 6.30, 12.05, 13.15, 19.30; Градишка - Ламинци - Долина (радним данима) у 15.15; Градишка - Левита (радним данима) 650, 7.50; Градишка - Машићи (радним данима) у 6.30; Градишка - Машићи (период школске године)11.30, 15.00; Градишка - Нова Топола (свакодневно) у 11.55, 14.00; 14.40; Градишка - Нова Топола (период школске године) у 6.10,16.30, 18.45; Градишка - Орахова (период школске године) у 5.30, 11.10, 19.30; Градишка - Орахова (радним данима) у 13.15; Градишка - Петрово Село - Сеферовци (период школске године) у 6.15, 11.15, 12.20, 13.15; Градишка - Радник (радним данима) у 6.50, 14.55; Градишка - Разбој (радним данима) у 11.00, 15.15; Градишка - Разбој (период школске године) у 13.15, 19.30; Градишка - Рогољи (период школске године) у 7.00, 13.15; Градишка - Романовци (радним данима) у 14.15, 15.59, 22.15; Градишка - Средња Јурковица (радним данима) у 6.30; Градишка - Средња Јурковица (период школске године) у 11.00, 12.20, 13.15; Градишка - Сеферовци (период школске године) у 6.30, 13.15, 19.30; Градишка - Турјак (радним данима) у 6.55, 15.15; Градишка - Турјак (период школске године)11.15, 13.15, 19.30; Градишка - Турјак (свакодневно) у 12.15. •

ВАЖНИЈИ ТЕЛЕФОНИ

Станица јавне безбједности 813-522	служба 065/388-603	Општинска туристичка организација 825-730
Гранични прелаз 813-901	Општа болница 813-433	Агенција за локални развој 813-165
Ватрогасна јединица 123, 814-724	Апотека, дежурна 813-842	Ауто мото савез Градишка 814-901
Хитна помоћ 813-277	Општина 813-377	
Хитна стоматолошка	Такси служба 814-765	
	Аутобуска станица 065/402-822	

ЦИЈЕНЕ НА ГРАДИШКИМ ПИЈАЦАМА

	Градска пијаца	Горњи Подградци	Нова Топола
парадајз	2.40	3.00	2.50
паприке	4.00	4.00	4.00
црни лук	1.00	1.20	0.90
бијели лук	3.50	4.00	1.30
кромпир	0.30	0.70	1.00
карфиол	2.50	2.50	2.00
кељ	1.50	-----	-----
мрква	1.50	1.20	1.80
пасуљ	2.00	5.00	2.60-3.00
купус	0.50	0.50	0.50
краставци	5.00	5.00	5.00
грожђе	3.00	3.00	3.50
банане	1.50	1.50	1.50
јабуке	1.00	1.00	2.00
крушке	2.50	2.50-3.00	2.00
наранџе	2.00	2.50	2.50
лимун	2.50	2.50	2.50
ананас	4.00	-----	-----
мандарине	1.50	1.50	1.50

Зима подигла цијене

ДОЛАСКОМ зиме свјеже воће и поврће на тезгама тржнице у Градишци, Новој Тополи и Горњим Подградцима доста је поскупјело. Продавац Јела Вукелић каже да је због тога ових дана посла мање него раније.

- Народ се истрошио купујући за зимницу, а сада је вријеме крмокоља, па се на пијаци мање пазарује. Највише се продаје оно што може јести и онај ко пости и ко мрси као што су шпинат и зелена салата - рекла је Вукелић.

Од воћа, вели Јела, највише се продаје јужно воће, а највише мандарине, банане и киви. •

OSIGURANJE-final.qxp 12/6/2006 2:28 PM Page 1

ОСИГУРАЊЕ

ГЛАС СРПСКЕ ОГЛАСНИ ДОДАТАК 7. ДЕЦЕМБАР 2006.

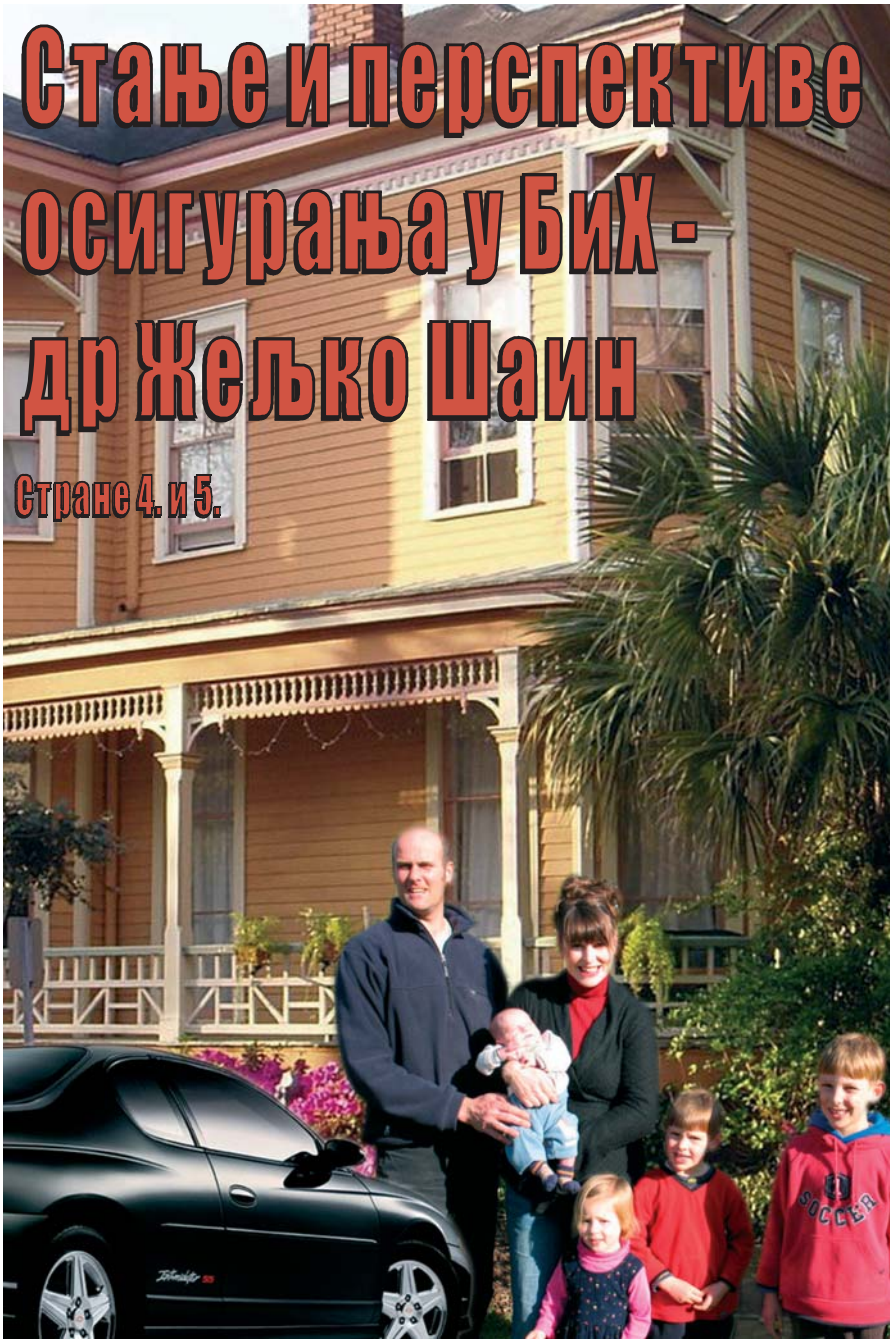

Стање и перспективе осигурања у БиХ - др Жељко Шаин

Стране 4. и 5.

Европска комисија помаже реформу осигурања у БиХ

Стране 2. и 3.

Агенција за осигурање РС

Страна 9.

АНКЕТА

Осигурање - непотребан трошак или улагање у будућност?

Стране 10. и 11.

OSIGURANJE-final.qxp 12/6/2006 2:39 PM Page 2

ЕВРОПСКА КОМИСИЈА ПОМАЖЕ РЕФОРМУ И МОДЕРНИЗАЦИЈУ СЕКТОРА ОСИГУРАЊА У БиХ

Пише: Др Харалд ХЕРМАН, тим лидер пројекта ТАРМИС-а (Техничка помоћ реформи и модернизацији сектора осигурања у БиХ)

Уколико се узме у обзир просјечна премија осигурања остварена по глави становника, БиХ тек чека експанзија: у Словенији нпр. та премија достиже 766€ (евра), Хрватској 207€, у БиХ за сада само 40€, а у СЦГ 37€

Функционална индустрија осигурања представља централну тачку свих привредних система широм свијета, а та улога је чак израженија у привредама у транзицији нарочито у земљама Централне и Југоисточне Европе.

Као што се може видјети на примјерима земаља које су се придружиле Европској Унији у мају 2005. (нарочито Чешка, Словачка, Мађарска, Пољска и Словенија) јачање сектора осигурања не доприноси само привредном развоју, већ снажно утиче и стимулише привредни раст.

Сектор осигурања је прије свега у могућности да преузме ризике који сами по себи би били превелики да их сносе појединци без обзира да ли се ради о физичким или правним лицима.

Оно што није толико видљиво на први мах јесте чињеница да индустрија осигурања утиче на свеукупни привредни раст друштва за осигурање која једноставно морају инвестирати прикупљену премију представљају највеће дугорочне инвеститоре како на тржишту хартија од вриједности и капитала уопште тако и за сервисирање јавног дуга. То утиче на раст тржишта и омогућава привредама земаља да финансирају инвестицијске подухвате (изградња инфраструктуре, нпр. аутопутеви итд.) на стабилан и јасан начин.

Неколико студија је у својим закључцима навело да осигурање, поготово дугорочне инвестиције од стране друштава која се баве животним осигурањем, има позитиван и снажан утицај на раст привреда Централне и Југоисточне Европе.

Ситуација у Босни и Херцеговини је слична, иако се овај сектор још налази у ранној фази развоја.

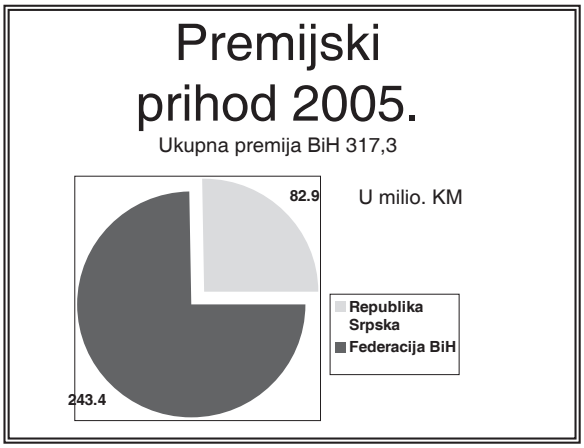

За разлику од земља које су недавно постале чланице ЕУ, Босна и Херцеговина има велику традицију у осигурању која датира још из 14. вијека када су се осигурањем бавили углавном занатлије. Након уласка у састав Аустро-Угарске монархије крајем 19. вијека многа друштва за осигурање из монархије отварају своје филијале у Босни. Године 1910. је основана Херцег - Босна, прво домаће друштво за осигурање. Прије трагичних догађаја 1992 - 1995. Босна и Херцеговина је имала добро развијено тржиште осигурања на којем је доминирало Сарајево осигурање, које и данас предводи тржиште осигурања.

Рат је, међутим, оставио катастрофалне посљедице на све привредне гране тако да је привреда БиХ и до 20 пута слабија него што је била 1992. Одлука владе БиХ да задржи обавезно осигурање од аутоодговорности и током 1992 - 1995. одржала је сектор осигурања на површини у тим тешким временима. На веома ниском нивоу, додуше, али се осигурање ипак одржало на животу.

Након рата, на тржиште долазе многа нова друштва за осигурање из иностранства или се оснивају нова домаћа друштва за осигурање, тако да БиХ данас броји 25 друштава за осигурање са комбинованим обимом премије у износу од 317,3 милиона КМ, од чега је 243,4 милиона КМ остварено у Федерацији БиХ, а 82,9 милиона КМ у Републици Српској.

Тржиште осигурања прате све карактеристике тржишта у транзицији - високо конкурентно тржиште са релативно ниским процентом премије животног осигурања. У Федерацији Босне и Херцеговине (ФБиХ) остварен је приход у износу од 203,3 милиона КМ од премија неживотног осигурања (углавном осигурање од аутоодговорности), док је премијски приход од животног осигурања 30,1 милиона КМ. У Републици Српској (РС) удио животног осигурања у укупној премији је чак и нижи: остварено је 81,05 милиона КМ од неживотног осигурања, те 1,85 милиона КМ од животног осигурања.

Иако је удио животног осигурања у укупној премији и даље релативно низак, ипак постоји солидан потенцијал за раст: тако је у ФБиХ забиљежен пораст прихода од премије животног осигурања

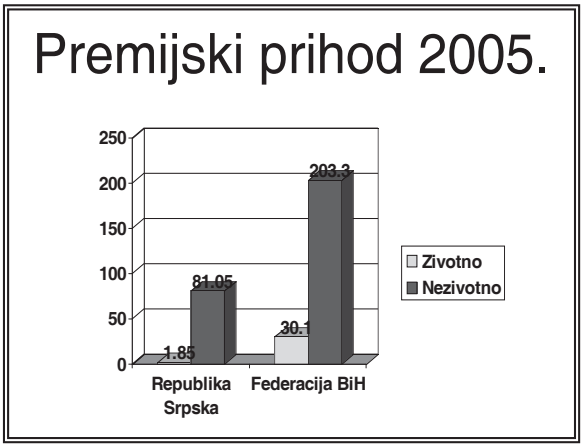

OSIGURANJE-final.qxp 12/6/2006 2:16 PM Page 3

за 66 посто у 2005. у односу на 2004., са 18 на 30 милиона КМ. Највећи проблем у вези животног осигурања представља недостатак инвестицијских механизама тј. могућности профитабилног улагања премија у виду државних обвезница што се нпр. преферира у другим земљама, а овдје још увијек не постоји. Тржиште акција је подложно великим осцилацијама и носи превелик ризик за разборито, дугорочно улагање. Стога, штедни улози и даље представљају велики дио у осигурању живота.

Као типична привреда у транзицији, већина конкурената на тржишту су релативно мања друштва, што ће нужно водити до консолидације на тржишту и груписања односно припајања друштава.

БиХ ипак има друштва за осигурање завидне величине. У ниже наведеној табели приказане су у апсолутним износима премије у 2005. години које је остварило 10 највећих друштава за осигурање у БиХ, од чега су три друштва из Републике Српске.

Уколико се узме у обзир просјечна премија осигурања остварена по глави становника, БиХ тек очекује експанзија: јер у

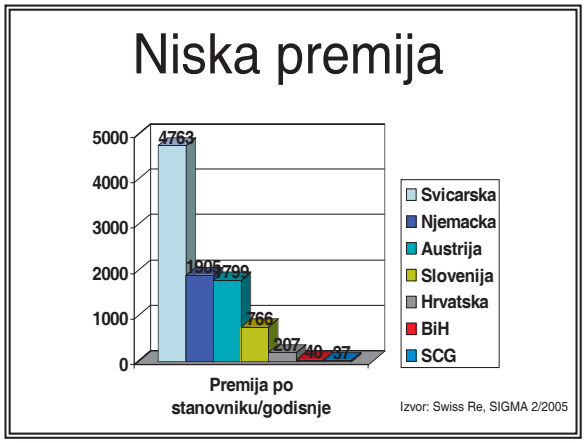

је просјечна премија по становнику 37 .

Исто тако, проценат уплаћених премија осигурања у односу на укупни БДП, је релативно низак:

Док је тај проценат у Словенији 11 посто, у Хрватској 10,04 посто, БиХ троши само 1,8 посто БДП-а на осигурање. И у овој категорији БиХ је престигла Србију и Црну Гору, гдје се

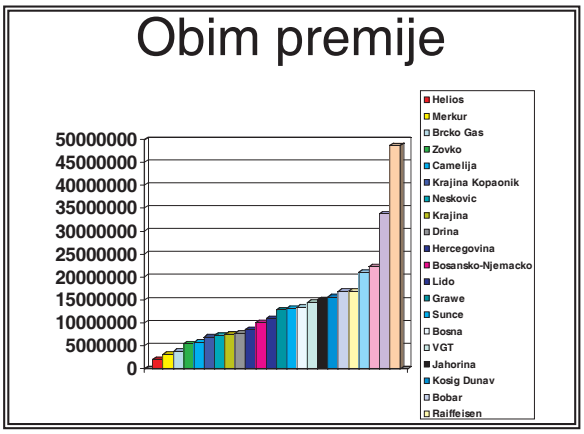

Словенији нпр. просјечна премија достиже 766 € (евра), у Хрватској 207 € , у БиХ за сада само 40 € . Ипак, БиХ је успјела престићи Србију и Црну Гору у којој само 1,2 посто БДП-а троши на осигурање.

Ово, с друге стране, не треба представљати знак за узбуну. Штавише, упућује на веома добру перспективу за раст и развој у овом сектору.

Иако пред сектором осигурања БиХ стоје многи изазови као што су достизање нивоа развоја прије рата или значајан раст, у току су и неке прилично важне иницијативе под покровитељством владе и међународне заједнице, тачније Делегације Европске комисије у БиХ.

У оба ентитета су 2005. ступили на снагу нови закони из области осигурања који се примјењују. Од краја прошле године у оба ентитета дјелују Агенције за надзор осигурања. Основано је Удружење друштава за осигурање и реосигурање БиХ, стручно тијело које представља сва друштва у БиХ

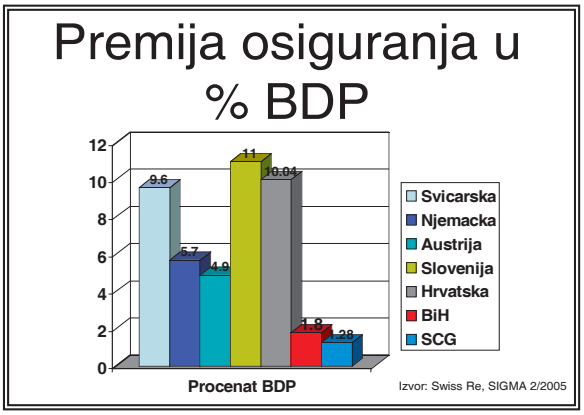

и које ће једногласно заступати сектор осигурања у обраћању властима, секторима осигурања других земаља и широј јавности.

Још увијек предстоји предузимање одређених мјера, како би се омогућио даљи раст и развој, као што је стварање јединственог тржишта осигурања у БиХ, те омогућавање друштвима из оба ентитета да послују ван оквира матичног ентитета тј. широм БиХ.

Такође, треба битно ојачати темељни капитал и резерве друштава за осигурање, што даље може довести до интеграција/припајања друштава јер ће многим мањим друштвима бити неопходно партнерство како би се могли суочити са озбиљном конкуренцијом.

Строг и будан надзор ће морати да утиче на престанак негативних појава и несавјесног пословања на тржишту. У БиХ се осигурање и даље продаје по буџетским цијенама, не поштује се увијек захтјев стварања адекватних резерви, као ни просјечна очекивања осигураника ни њихови интереси. Дакле, треба значајно ојачати заштиту осигураника.

И на крају, потребно је створити инвестицијске инструменте који ће на здравим основама омогућити дугорочно улагање за животно осигурање, што је крајњи императив имајући у виду чињеницу да је садашњем пензијском систему крајње неопходан други ступ који ће га одржати. Имајући у виду огромне потребе БиХ у инфраструктурном смислу (аутопут „Vc" и сл.) јачање компоненте животног осигурања биће од кључне важности за финансирање таквих инфраструктурних подухвата.

С обзиром да БиХ сектор осигурања биљежи премијски приход од готово 320 милиона КМ годишње, и годишњи раст у двоцифреним износима, који се итекако има гдје инвестирати, те би осигурање, уколико се наведени услови и претпоставке испуне, могло омогућити привредни раст и развој и свакако одиграти кључну улогу за будући развој БиХ.

Друштво за осигурање	Премије / КМ
Босна	13.490.617
ВГТ	14.494.902
Јахорина	15.100.292
Косиг Дунав	15.739.288
Бобар	16.908.037
Raiffeisen	17.057.034
Еурохерц	21.178.913
Триглав	22.37.0768
Croatia	33.816.102
Сарајево	48.821.250

** Аутор чланка се захваљује на подршци и пружању релевантних података директорима ентитетских Агенција за надзор осигурања: Браниславу Билићу из Агенције за надзор ФБиХ и Владиславу Бабићу, директору Агенције за осигурање РС, те представницима друштва за реосигурање - Босна РЕ.*

OSIGURANJE-final.qxp 12/6/2006 2:16 PM Page 4

СТАЊЕ И ПЕРСПЕКТИВЕ ИНДУСТРИЈЕ ОСИГУРАЊА У БОСНИ И ХЕРЦЕГОВИНИ И ЊЕНИМ ЕНТИТЕТИМА

Пише:
Др sc. Желько Шаин

Стање индустрије осигурања у Босни и Херцеговини и њеним ентитетима је резултанта претходних и садашњих догађања. Њена перспектива зависи не од досадашњих навика и конзервативног (локално политичког) схватања ове области, већ од савремених свјетских трендова живота и рада и императивних смјерница Европске уније и њених директива.

Зашто говорити (писати) о овој теми? Зато јер је неодвојени дио сваког човјека, породице, људске популације; зато јер неодвојиви дио сваког правног лица, привредног субјекта, привреде и друштва у цјелини.

Нама су у Босни и Херцеговини, на примјерен начин, доступна научна сазнања и савремена пракса у индустрији осигурања. Међутим, кључно је питање: колико се од ових сазнања и искустава из развијеног свијета примјењује или може примјењивати у Босни и Херцеговини и њеним ентитетима? Који фактори детерминишу постојеће стање и какве нас перспективе реално очекују у овој области?

Развојем привредних и друштвених дјелатности, животног и радног стандарда, примјерено се развијало и тржиште осигурања на просторима данашње Босне и Херцеговине. Зависило је од државног и политичког уређења. Први облици индустрије осигурања, на ове просторе, дошли су из иностранства. Међутим, након Другог свјетског рата, почиње се убрзано развијати домаћа индустрија осигурања са значајним цикличним трансформацијама (од апсолутне државне централизације, преко потпуне децентрализације општинског нивоа, до регионалне републичко-покрајинске организације).

ПОСТОЈЕЋЕ СТАЊЕ

Данашње стање тржишта и домаће (плус иностране) индустрије осигурања у Босни и Херцеговини и њеним ентитетима карактерише вишезначна транзиција, а посебно: формално-правна, власничка, спознајна и едукативна, организациона, привредна, јавна, медијска, итд. У главне факторе, који су утицали на постојеће стање, могу се убројити: законска регулатива и степен њене досљедне примјене, државно-политичко окружење, степен и трендови привредног раста и развоја, степен и трендови раста и развоја финансијског тржишта, навике социјалне сигурности из протеклог социјалистичког система. Овим факторима се свакако треба придодати и: сазнања из савремене теорије и праксе, државне и ентитетске струковне институције корелативно везане за индустрију осигурања и етнопсихологија. На основу претходно наведених вишезначних транзицијских процеса и фактора који су утицали на постојеће стање у индустрији осигурања у Босни и Херцеговини и њеним ентитетима постигнути су резултати с којима не могу да буду задовољни ни појединци грађани, ни становништво у цјелини, као ни правна лица у земљи и иностранству. Зашто се не може бити задовољно са постигнутим резултатима? Одговор није једноставан, али је познат.

Бољи се резултати нису могли постићи јер се:

- нису досљедно поштовала научна и савремена практична знања у овој области,
- нису досљедно поштовали ентитетски закони из области осигурања,
- до краја испољавала разједињеност босанскохерцеговачког тржишта осигурања на ентитетским принципима,
- испољавао велики непрофесионализам и нелојална конкуренција (не само међу домаћим друштвима за осигурање него и незаконит рад неких иностраних осигуравајућих друштава и више хиљада њихових посредника и аквизи-тера),
- није се довољно, у позитивном смислу, осјетила неминовна улога надлежних државних и ентитетских регулативних и надзорних органа,
- није обезбиједио потребан стручни кадар,
- није у практичном смислу започело реализовање реформе првенствено пензионог и здравственог осигурања.

Међутим, није све тако „црно"! Треба истаћи да су се у посљедњој години (од 2005. године) почели примјењивати: сет нових ентитетских закона из области осигурања (који имају високи степен хармонизације), Закон о Агенцији за осигурање у БиХ, да је оформљена Агенција за надзор друштава за осигурање у Републици Српској, прилагођен новим прописима рад Агенције за надзор друштава за осигурање у Федерацији БиХ, започела добра сарадња између наведених агенција и израда подзаконских аката, одшколовани су први домаћи актуари и формирано њихово удружење на нивоу БиХ, формирана нова удружења друштава за осигурање у Републици Српској и при Спољнотрговинској комори БиХ итд.

Ова реорганизација постојећих и стварање нових субјеката, правних лица и удружења, у вези са индустријом осигурања у Босни и Херцеговини, представљају солидну основу за квалитетнији и свестранији рад индустрије осигурања.

Шта чинити за јачање перспективе индустрије осигурања у БиХ? Симултано би требало одмах радити сљедеће активности:

1. Објективно урадити стручну дијагнозу стања савременим цјеловитим методама due diligence свих институција у области индустрије осигурања, посебно свих друштава за осигурање,

2. Налазе стручне дијагнозе стања санкционисати познатим савременим методама,

3. Пројекције и планове развоја заснивати на савременим свјетским искуствима,

OSIGURANJE-final.qxp 12/6/2006 2:17 PM Page 5

4. Плански и благовремено едуковати стручни кадар,

5. Законску и другу нормативну регулативу у потпуности усагласити са европским стандардима,

6. Производе и структуру индустрије осигурања стално прилагођавати транзицијским и савременим трендовима у привреди, друштвеној заједници и окружењу.

ПЕРСПЕКТИВЕ ИНДУСТРИЈЕ ОСИГУРАЊА

Перспективе индустрије осигурања у Босни и Херцеговини и њеним ентитетима сигурно и објективно постоје без обзира на субјективне оцјене. Јасно су изражене потребе за свим облицима осигурања. Те ће се потребе стално повећавати даљим неминовним развојем друштва и привреде и иницираће све већу потражњу за производима индустрије осигурања. Индустрија осигурања, домаћа и инострана, ће са своје стране нудити све већи број облика осигурања (стручно казано: производа осигурања), тако да ће у очигледним процесима конвергенције доћи до убрзаног раста индустрије осигурања на простору цијеле Босне и Херцеговине.

Како перспективу индустрије осигурања приближити реалности, убрзати њену актуализацију, богатити садржајима и формама? Ово је комплексан и тежак задатак, али неминован и с добрим резултатима. Потребно је, на првом мјесту, објективно и стручно одредити визију и мисију индустрије осигурања у БиХ и њеним ентитетима, те идентификовати све релевантне факторе који утичу на њену перспективу. Економска политика државе Босне и Херцеговине и њених ентитета треба да буде максимално синхронизована и конвергентна. Она се треба уклапати у цјелину изградње Европске уније, како не би, у овом погледу БиХ остала изоловано острво.

Фактори који утичу на перспективу индустрије осигурања могу се подијелити на екстерне и интерне факторе. Екстерни фактори су:

1. Присутни и потенцијални ризици у БиХ и њеним ентитетима,

2. Законска и подзаконска регулатива,

3. Степен материјалног развоја и његов тренд,

4. Уређеност и развијеност привредног и финансијског тржишта,

5. Економска политика, посебно: социјална, монетарна и фискална,

6. Јавно мишљење грађана и друштвених група, заједница.

Интерни фактори су:

1. Знање (научно, законско, стручно, практично),

2. Институционална изграђеност индустрије осигурања,

3. Степен савремено изграђених капацитета друштава за осигурање,

4. Јасна визија и мисија друштава за осигурање,

5. Финансијска снага друштава за осигурање,

6. Прилагодљивост пословне политике.

Које су главне кочнице и отежавајући фактори за бржи развој индустрије осигурања у БиХ и њеним ентитетима? Могу се овако навести:

1. Постојећа законска и друга нормативна регулатива,

2. Слаба и/или неадекватна финансијска снага друштава за осигурање,

3. Превисоки административни трошкови пословања,

4. Неразвијеност привреде и низак стандард становништва,

5. Неразвијеност финансијског тржишта,

6. Нелојална конкуренција домаћих и иностраних друштава за осигурање,

7. Неадекватност институција у оквиру индустрије осигурања,

8. Недовољна подршка надлежних државних органа,

9. Кадрови, знање, менаџмент, надзорни одбори...

10. Политички ванинституционални утицаји.

Кад се откоче, или барем ублаже, наведене кочнице, перспективе индустрије осигурања у БиХ и њеним ентитетима ће се приближити и убрзати њихова актуелност.

** Аутор је предсједник Управног одбора Агенције за осигурање у БиХ*

OSIGURANJE-final.qxp 12/6/2006 2:17 PM Page 6

SARAJEVO-OSIGURANJE – LIDER NA TRŽIŠTU OSIGURANJA U BiH

SARAJEVO-OSIGURANJE je već godinama vodeće osiguravajuće društvo u Bosni i Hercegovini.

SARAJEVO-OSIGURANJE nudi
- Životno osiguranje
- Osiguranje nezgode
- Putničko zdravstveno osiguranje
- Obavezno osiguranje motornih vozila
- Kasko osiguranje motornih vozila
- Osiguranje imovine
- Osiguranje transporta

i još preko 150 vrsta osiguranja.

U vremenu opće nesigurnosti SARAJEVO-OSIGURANJE nudi pouzdan oslonac.

OSIGURANJE-final.qxp 12/6/2006 3:04 PM Page 7

КОСИГ ДУНАВ ОСИГУРАЊЕ

ОТКЛОНИТЕ РИЗИК - ОСИГУРАЈТЕ

- СТАНОВЕ И КУЋЕ
- УСЈЕВЕ
- МОТОРНА ВОЗИЛА
- ЖИВОТИЊЕ
- ПОСЛОВНЕ ОБЈЕКТЕ
- РОБУ У ТРАНСПОРТУ
- ОПРЕМУ И УРЕЂАЈЕ
- ОБЈЕКТЕ У ИЗГРАДЊИ
- ЛИЦА ОД НЕСРЕЋНОГ СЛУЧАЈА
- ОДГОВОРНОСТ ИЗ ДЈЕЛАТНОСТИ

КОСИГ ДУНАВ ОСИГУРАЊЕ ЈЕ ОД СТРАНЕ ЧАСОПИСА FINANCE CENTRAL EUROPE ИЗ ЛОНДОНА ПРОГЛАШЕН КАО НАЈБОЉА ОСИГУРАВАЈУЋА КОМПАНИЈА У РЕПУБЛИЦИ СРПСКОЈ У 2005. ГОДИНИ И У 2006 ГОДИНИ.

ПО СНАЗИ КАПИТАЛА КОСИГ ДУНАВ ОСИГУРАЊЕ У БОСНИ И ХЕРЦЕГОВИНИ ЗАУЗИМА 5. МЈЕСТО, А У ЈУГОИСТОЧНОЈ ЕВРОПИ ЗАУЗИМА 31. МЈЕСТО МЕЂУ ОСИГУРАВАЈУЋИМ ДРУШТВИМА.

ЗА СИГУРНОСТ И ПОСЛОВАЊЕ - КОСИГ ДУНАВ ОСИГУРАЊЕ

ИНФОРМАЦИЈЕ: Тел. 051/211-390 Факс 051/211-686 Email kosigdunav@inecco.net WEB: www. kosigdunav.com

OSIGURANJE-final.qxp 12/6/2006 2:18 PM Page 8

ИНФО • ИНФО • ИНФО • ИНФО • ИНФО

ДРУШТВА ЗА ОСИГУРАЊЕ У РС

БОБАР ОСИГУРАЊЕ а. д.
Филипа Вишњића 211, 76300 Бијељина
Телефон: 055/232-100
Факс: 055/210-898
E-mail: bobar@rstel.net
www.bobarosiguranje.com

GRAWE ОСИГУРАЊЕ а. д.
Краља Петра Карађорђевића 109, 78000 Бања Лука
Телефон: 051/222-960
Факс: 051/222-960
E-mail: veselin.petkovic@grawe.at

ДРИНА ОСИГУРАЊЕ а. д.
Трг рудара 1, 75446 Милићи
Телефон: 056/741-610, 056/741-611
Факс: 056/741-612
E-mail: office@drina-osiguranje.com
www.drina-osiguranje.com

ЈАХОРИНА ОСИГУРАЊЕ а. д.
Добросава Јевђевића бб, 71420 Пале
Телефон: 057/223-242, 057/226-830
Факс: 057/226-839, 057/448-606
E-mail: sodjahorina@paleol.net
www.jahorinaosiguranje.com

КРАЈИНА-КОПАОНИК ОСИГУРАЊЕ а. д.
Краља Петра I Карађорђевића 103, 78000 Бања Лука
E-mail: kkopaon@inecco.net
www.krajinakopaonik.com

КОСИГ ДУНАВ ОСИГУРАЊЕ а. д.
Веселина Маслеше 28, 78000 Бања Лука
Телефон: 051/211-374, 051/211-390
Факс: 051/211-686, 051/212-818
E-mail: kosigdunav@inecco.net
www.kosigdunav.com

КРАЈИНА ОСИГУРАЊЕ а. д.
Браће Пантића 2, 78000 Бања Лука
Телефон: 051/228-822
Факс: 051/228-844
E-mail: kros@inecco.net
www.krajinaosiguranje.net

НЕШКОВИЋ ОСИГУРАЊЕ а. д.
Сремска 3, 76300 Бијељина
Телефон: 055/201-907, 055/201-306
Факс: 055/201-308
E-mail: osneskov@teol.net
http://osig.neskovic.biz

БРЧКО ДИСТРИКТ БиХ

БРЧКО-ГАС ОСИГУРАЊЕ а. д.
Бањалучка 8, 76100 Брчко
Телефон: 049/220-000, 049/216-162
Факс: 049/216-654
www.brckogas.net/osiguranje/index.html

НАДЛЕЖНА ТИЈЕЛА ЗА СЕКТОР ОСИГУРАЊА У БОСНИ и ХЕРЦЕГОВИНИ

Агенција за осигурање Босне и Херцеговине

Обала Кулина бана 4/2, 71000 Сарајево
Телефон: 033/554-795
Факс: 033/554-796

Агенција за надзор осигурања Федерације Босне и Херцеговине

Долина 8, 71000 Сарајево
Телефон: 033/443-292
Факс: 033/443-318
E-mail: nados@bih.net.ba
www.nados.ba

Агенција за осигурање Републике Српске

Гундулићева 33, 78000 Бања Лука
Тел/факс 051/346-890, 051/346-900
E-mail: azors.kabinet@blic.net

Биро зелене карте

Колодворска 11а/II,
71000 Сарајево
Тел: 033/213-674, 279-440
факс: 033/279-450
E-mail: bihzelka@bih.net.ba

ВАЖЕЋИ ЗАКОНИ

- Закон о Агенцији за осигурање у БиХ („СГ БиХ" 12/04)
- Закон о друштвима за осигурање („СГ РС" 17/05, 01/06)
- Закон о осигурању од одговорности за моторна возила и осталим обавезним осигурањима од одговорности („СГ РС" 17/05)
- Закон о посредовању у осигурању („СГ РС" 17/05)
- Закон о друштвима за осигурање у приватном осигурању („СН ФБиХ" 24/05)
- Закон о осигурању од одговорности за моторна возила и остале одредбе о обавезном осигурању од одговорности („СН ФБиХ" 24/05)
- Закон о посредовању у приватном осигурању („СН ФБиХ" 22/05)

OSIGURANJE-final.qxp 12/6/2006 2:19 PM Page 9

АГЕНЦИЈА ЗА ОСИГУРАЊЕ РЕПУБЛИКЕ СРПСКЕ

Пише:
Владислав Бабић

Област осигурања у Републици Српској регулисана је Законом о друштвима за осигурање, Законом о посредовању у осигурању и Законом о обавезном осигурању за моторна возила и осталим обавезним осигурањима од одговорности.

Законом о друштвима за осигурање основана је Агенција за осигурање Републике Српске, као самостална и непрофитна институција, која за свој рад одговара Народној скупштини Републике Српске. Агенција има регулаторну и надзорну функцију с циљем заштите лица, која имају право на осигуравајуће покриће и накнаду из осигурања, као и добробит индустрије осигурања. У извршавању својих функција Агенција дјелује на начин који је најпогоднији за испуњавања законом прописаних регулаторних циљева, а то су:

- надзор над примјеном закона и подзаконских аката из области осигурања,
- регулација рада друштава за осигурање и посредника у осигурању,
- стварање повјерења тржишта у послове осигурања,
- спречавање финансијског криминала забраном обављања послова осигурања који су у супротности са законским прописима или послова у оном дијелу у којем би друштва за осигурање могла бити искоришћена у сврхе које су повезане са финансијским криминалом,
- едукација о користима и ризицима који су повезани са различитим врстама неживотног и животног осигурања, као и пружање одговарајућих информација и савјета,
- савјетовања и заштита потрошача у складу са природом укључених ризика и степеном искуства и стручности потрошача.

Агенција је почела са радом крајем марта 2006. године. Почетак стручног рада и дјеловања Агенције обиљежен је многим проблемима. Са једне стране постојали су проблеми неусклађености закона и врло кратки рокови за доношење подзаконских аката. Наиме, законом одређени рокови за доношење подзаконских аката и усклађивање друштава за осигурање су истекли прије почетка рада Агенције. Додатни проблем представља то што је пуна примјена закона из ове области условљена доношењем подзаконских аката, јер је законодавац предвидио да се веома битна материја као што су резерве осигурања, солвентност, улагања средстава осигурања, пословни план и сл. регулише одлукама и правилницима Агенције. Са друге стране, рад отежавају и затечени проблеми на тржишту осигурања.

Агенција је у веома кратком року донијела 22 подзаконска акта. Приликом доношења подзаконских аката, Агенција је морала истовремено да уважи домаће услове и европске директиве.

Стратешки циљ Агенције за осигурање Републике Српске у будућем периоду је да обезбиједи финансијски поуздано и стабилно тржиште осигурања, ради заштите интереса осигураника и корисника осигурања. Да би се стратешки циљ постигао, Агенција ће развијати систем надзора, који је усмјерен на континуирано праћење пословања са аспекта процјене изложености ризицима, уз правовремено и адекватно реаговање увођењем корективних мјера. У том правцу вршиће се стална едукација како запослених у Агенцији, тако и друштвима, те развијати стална комуникацију са руководством друштава, а све с циљем потпуног разумијевања процеса управљања ризицима. Према томе, активности Агенције ће бити усмјерене на анализу финансијског ризика присутног у друштву за осигурање, а не потврђивању износа и провјери да ли је све избалансирано.

С циљем реализације стратешког циља, Агенција ће предузимати сљедеће:

- ускладити пословање постојећих друштава са законом. Друштвима која не ускладе пословање с законом и правилима струке осигурања биће забрањено обављање дјелатности осигурања;
- имајући у виду да је велики број одштетних захтјева у спору, да се штета у вансудским поступцима споро рјешава, као и високе судске трошкове, Агенција ће поставити и управљати Омбудсманом у осигурању. Омбудсману ће се моћи обратити само осигураници, а друштва за осигурање ће бити дужна да сарађују са њим. Иако Омбудсман није суд, непоштовање његових одлука и избјегавање сарадње са њим од стране друштава за осигурање Агенција ће најстроже санкционисати;
- извршити едукацију и лиценцирање посредника у осигурању, те над истим вршити континуиран надзор;
- предузети све мјере како би се спријечио одлив средстава премије осигурања из РС. С тим циљем ће се прописати услови под којима потенцијални уговарачи осигурања могу изузетно закључити уговоре о осигурању са друштвима која нису регистрована у Републици Српској односно у БиХ;
- увести и развити систем раног упозорења ради сталног надзора над ризицима сваког друштва;
- интегрисати све аспекте надзора осигурања (посредни, непосредни, претходни, актуарски, правни и заштита потрошача);
- пратити рад ревизора друштава за осигурање, те инсистирати на примјени и унапређењу рачуноводствених, ревизорских и актуарских стандарда, правила струке и професије на основу међународне праксе;
- преузети активну улогу у развоју актуарске професије у РС и унаприједити комуникацију са руководством друштава за осигурање, домаћим и међународним удружењима и другим релевантним институцијама.

На крају је интересантно истаћи да су са завршавањем организационог устројства Агенције, развојем интерних процедура и доношењем подзаконских аката створене све претпоставке за почетак усклађивања друштава за осигурање и посредника са законима који регулишу ову област. Након завршетка овог процеса на тржишту осигурања Републике Српске пословање само друштва за осигурање која имају финансијску снагу да извршавају обавезе према осигураницима у прописаним роковима.

** Аутор је директор Агенције за осигурање Републике Српске*

ЛЕКСИКОН ОСИГУРАЊА

- **Актуар** - лице специјализовано за израчунавање ризика и вјероватноће настанка неког догађаја, које своја знања употребљава у финансијским и пословним проблемима, посебно онима који укључују неизвјесне будуће догађаје.
- **Полиса осигурања** - исправа о уговору о осигурању, документ потписан од осигуравача (може и факсимил потписа) садржан у уговору о осигурању. У полиси морају бити наведене уговорне стране, предмет осигурана или лице, ризик обухваћен осигурањем, трајање осигурања и вријеме покрића, сума осигурања или лимит покрића, премије или допринос и датум издавања полисе.
- **Зелена карта** - међународна исправа о осигурању аутоодговорности, зелене боје. Садржи међународне ознаке свих држава чланица система зелене карте, најнужније податке о осигуранику и возилу, те о времену за које вриједи. Зелена карта је „пасош" осигураника за моторно возило у међународном друмском саобраћају.

OSIGURANJE-final.qxp 12/6/2006 2:19 PM Page 10

ЗБОГ ЧЕГА СЕ ГРАЂАНИ ОДЛУЧУЈУ НА ОСИГУРАЊЕ

УЛАГАЊЕ У БУДУЋНОСТ

Штедња и пружање додатне безбједности породици најчешћи су разлози због којих се грађани одлучују за склапање уговора о осигурању са иностраним и домаћим осигуравајућим кућама.

Осигуравајуће куће данас нуде разне врсте осигурања, као што су: животна осигурања, осигурања дјеце и омладине, осигурања од незгода, допунска осигурања, осигурања имовине, путна здравствена осигурања и друго.

Грађани истичу да углавном вјерују осигуравајућим кућама, али да при избору треба бити веома опрезан, као и да треба изабрати најбољу опцију, нарочито кад су у питању животна осигурања.

Према мишљењу осигураника, иностранa осигурања су добра прије свега због тога што трају и по више десетина година.

Наглашавају да су она нека врста улога у будућност, јер се новац улаже 10, 15 или 20 година, а послије истека осигурања враћа се и то увећан за одређену добит.

Та добит, опет зависи од куће код које је грађанин осигуран и услова из уговора који је склопио са њом.

Све врсте осигурања, према мишљењу осигураника, су једна специфична врста штедње, као и штедња у банкама.

Основна разлика између ове двије врсте штедње је та што се осигурање плаћа током више година, а према тврдњама корисника осигурања, камата је код овакве врсте штедње често већа него камата за новац орочен у банци на више година.

Ипак, најважнији циљ осигурања живота није штедња. Осигураници истичу да им је приоритет да у случају несреће њихове породице буду колико-толико обезбијеђене.

Члан управе „Меркур осигурања" Нермин Нухић каже да се у овој осигуравајућој кући највише грађана интересује за такозвано „Десет плус" осигурање.

- Ова врста осигурања вјероватно је најтраженија, због тога што је оно првенствено усмјерено на остваривање комплетне заштите осигураника у случају оболијевања од тешких болести и заштиту породице у случају смрти. Значи, ово животно осигурање подразумијева то да осигуранику у случају болести буде исплаћен новац који му може служити за лијечење, плаћање болничких трошкова, враћање кредита и слично - наглашава Нухић.

Према ријечима маркетинг менаџера „Uniqa осигурања" Мухамеда Хаџића, кад је у питању животно осигурање, физичка лица највише су заинтересована за класични штедни програм, односно мјешовито осигурање.

- Откако смо 2004. године увели програм осигурања живота с покрићем тешких болести, он биљежи константан раст - наглашава Хаџић.

Иначе, сума коју ће осигураник добити као одштету зависи од уговора са осигуравајућом кућом. У случају несреће, осигуравајућа кућа исплаћује штедњу, али и добит.

Према мишљењу корисника, осигурање је добро и за

DRINA OSIGURANJE
„Drina osiguranje" AD
Trg rudara br. 1, 75446 MILIĆI
Tel: 056/741-610, 741-611, 741-612, 741-612
e-mail: office@drina-osiguranje.com
www.drina-osiguranje.com

OSIGURANJE-final.qxp 12/6/2006 2:19 PM Page 11

пословне људе, који много путују.

Они могу да се осигурају за случај саобраћајне несреће, па ће у зависности од суме коју је на основу уговора осигураник уплатио и процјене инвалидитета, осигуравајућа кућа исплатити одштету.

Предност осигурања постоји и код узимања кредита у банкама. Наиме, полиса животног осигурања може да послужи као залог за кредит.

Ова могућност углавном постоји послије три године штедње код осигуравајуће куће, а кредит који осигураник узима може да буде у истом износу као полиса осигурања.

У случају да клијент не може да враћа кредит банци, може да прода полису.

Грађани се одлучују за специфичне видове штедње за дјецу, чији је циљ да им се створи сигурност код осамостаљивања и почетка самосталног живота или настанка школовања.

Домаће и иностране осигуравајуће куће углавном нуде и осигурање имовине, односно осигурање аутомобила, станова и кућа за случаје поплаве, пожара или поплаве.

У понуди су и осигурања радника у предузећима, ученика и студената, спортиста, гостију у хотелу и слично.

У осигуравајућој кући „Меркур" не може се осигурати имовина.

Кад је у питању осигурање имовине у „Uniqa осигурању", према ријечима Мухамеда Хаџића, предњачи „каско" осигурање возила.

- Након тога слиједе пакет-производи „кућа плус" и „стан плус", као осигурање имовине и ствари од основних врста ризика, управо због чињенице да покрива све основне ризике, а штета се надокнађује у цијелости, односно исплата се не умањује за степен истрошености ствари - каже Хаџић.

Осигураници наглашавају да су веома важне и овакве врсте осигурања, јер ће у случају пожара, поплаве, пљачке штета бити бар дијелом надокнађена.

■ **С. МИЛЕТИЋ**

АНКЕТА • АНКЕТА • АНКЕТА • АНКЕТА • АНКЕТА

Весна Аничић из Бање Луке: Немам животно осигурање, а нисам осигурала ни имовину.

Читала сам о томе, али нисам обраћала пажњу, тако да нисам посебно упућена у рад осигуравајућих кућа.

Ипак, вјерујем у исправност њиховог рада и када бих имала могућности и средства, осигурала бих се.

На то бих се одлучила због штедње и осигурања породице.

Џевад Церић из Приједора: Немам животно осигурање, али чврсто вјерујем у такав вид осигурања.

Био сам заинтересован за то да се осигурам, али су ми запослени у једној осигуравајућој кући којој сам се обратио објаснили да, с обзиром на моје године, спадам у ризичну групу и да се не могу осигурати.

Утјешило би ме када би се бар моја дјеца животно осигурала, међутим за сада нема ништа од тога, јер су незапослена.

Милена Пушац из Приједора: Дошла сам из Хрватске и у Приједору сам радила за минималац.

Супруг и ја одлучили смо да уплаћујемо животно осигурање, јер ко ће о нама водити бригу, ако нећемо ми сами.

Мислим да то људи на овим просторима морају да схвате и да је крајње вријеме да мислимо о некој својој даљој будућности. Коначно, никада се не зна шта може да нам се деси.

Александар Ковач из Бијељине: Недавно сам се одлучио да уплатим животно осигурање, а у то сам укључио и родитеље, који ће након истека одређеног времена на овај начин обезбиједити додатну пензију.

Примарни разлог за овакву моју одлуку је штедња, јер сва средства која уплатим остају ми послије истека одређеног времена на располагању.

Боро Новаковић из Бијељине: На препоруку пријатеља одлучио сам да се осигурам, првенствено због осигурања живота, али и остваривања права на враћање новца који уплаћујем за те намјене. Моја осигуравајућа кућа је из Аустрије и чуо сам да је сигурна. Ипак, исто тако сам чуо и за постојање непоузданих осигуравајућих кућа, које преваром грађана желе брзо да се обогате, због чега треба бити опрезан.

Предраг Видовић из Бање Луке: Сматрам да је добро уплаћивати животно осигурање и вјерујем у такву врсту осигурања.

Ипак, нисам животно осигуран, јер сам узео стамбени кредит који морам да враћам, тако да тренутно нисам у могућности да од својих примања издвојим новац и за ту намјену.

Томо МАРИЋ, главни и одговорни уредник

Први број „Гласа" изашао је као орган НОП-а за Босанску Крајину у Жупици крај Дервара, 31. јула 1943. године. Послије ослобођења 1945. године „Глас" излази у Бањој Луци као орган Обласног народног фронта до јуна 1951. године. Од септембра 1953. излази као орган ССРН под именом „Бањалучке новине". Од 13. маја 1963. године лист поново излази под именом „Глас".
Указом предсједника СФРЈ од 19. јула 1969. године „Глас" је одликован Орденом заслуга за народ са сребрним зрацима.
Указом предсједника Републике Српске од 9. јануара 1994. године лист „Глас српски" одликован је Орденом Његоша првог реда.
Указом предсједника Републике Српске од 31. јула 2003. године лист „Глас Српске" одликован је Орденом заставе Републике Српске са сребрним вијенцем.

ГЛАС СРПСКЕ АКЦИОНАРСКО ДРУШТВО

Рајко РАДОВАНОВИЋ, директор

Од 8. фебруара 1983. године „Глас" излази као дневни лист. Од 15. септембра 1992. године, одлуком Народне скупштине Републике Српске излази као дневни лист Републике Српске. Под именом „Глас српски" излази од 28. септембра 1992. године, а од 5. маја 2003. године као „Глас Српске". Оснивач је Народна скупштина Републике Српске.

Редакција и маркетинг је у улици Веселина Маслеше 13.
Телефони редакције: 212-844, 212-848; телефакс 211-759.

Телефон маркетинга 212-004. Директор Друштва 212-264, 212-263; телефакс 212-283.

e-mail: marketing@glassrpske.com

КЉУЧ СИГУРНОСТИ...

„Јахорина осигурање" АД основано је 1992. године као Друштво за обављање осталих осигурања и помоћних активности за осигурање. Друштво има изграђен, препознатљив имиџ и на тржишту, јер је оријентисано на пружање услуга осигурања које су резултат примјене најбољих искустава у подручју дјелатности осигурања и сопственог развоја услова осигурања. Од оснивања је по многим пословним показатељима лидер у области осигурања на простору Републике Српске, а убраја се међу првих пет осигуравајућих друштава у Босни и Херцеговини.

Систем управљања квалитетом - ISO 9001 уведен је и примјењује се од октобра 2002. године, а ресертификација је извршена у децембру 2005. године.
Квалитет у свим фазама осигурања-пружању информација, флексибилности и разумијевању потреба осигураника, припреми свеобухватних уговора о осигурању, као и оним најважнијим-благовременом и одговарајућом исплатом штете, омогућује „Јахорина осигурању" вишегодишњу успјешну сарадњу са хиљадама осигураника.

Квалитетна реосигуравајућа заштита обезбијеђена је преко „Дунав ре", код еминентних европских реосигуравача, као што су „Swiss Re" и други.

Организациона структура састоји се од Дирекције са сједиштем на Палама и девет филијала, чија се сједишта налазе у свим већим градовима Републике Српске.

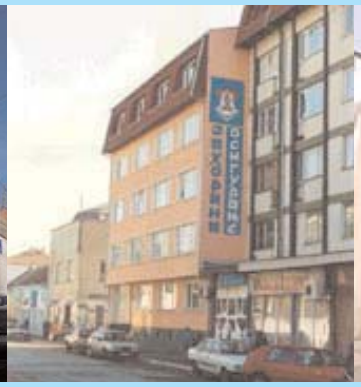

БИТИ МЕЂУ НАЈБОЉИМА У ПОДРУЧЈУ ДЈЕЛАТНОСТИ ЈЕ ВИЗИЈА „ЈАХОРИНА ОСИГУРАЊА"

„Јахорина осигурање" је оснивач зависних предузећа, а то су: „Јахорина ауто" са сједиштем у Брчко дистрикту, које располаже са 25 властитих станица техничких прегледа на простору РС, затим „Јахорина трговина" предузеће за велепродају и малопродају са сједиштем на Палама, те „Јахорина лизинг" са сједиштем у Бијељини за обављање лизинг послова.

Са својих 28% акција оснивач је и Друштва за управљање ПИФ-ом „Јахорина Консеко прогрес".
Од децембра 2005. године уведен је стратешки партнер, са тежњом да постане и већински власник „Јахорина осигурања", а то је „ASSECURA Menagement AG " из Беча.

Примјеном позитивних пословних стандарда развијених тржишта и различитим видовима сарадње са угледним европским осигуравајућим кућама, „Јахорина осигурање" ће тежити да своје пословање учини још ефикаснијим и конкурентнијим.
На тај начин најбоље ће оправдати и потврдити свој пословни слоган: **„Јахорина осигурање" за осигуранике заиста представља КЉУЧ СИГУРНОСТИ ЗА ЉЕПОТУ ЖИВЉЕЊА.**

ГЕНЕРАЛНА ДИРЕКЦИЈА
ПАЛЕ, Добросава Јевђевића бб
Тел: 057/223-242, 227-334
Факс: 057/226-839
e-mail: sodjahorina@paleol.net

ЈАХОРИНА-АУТО
БРЧКО, Босне сребрене 29
Тел/факс: 049/216-981
e-mail: jahorinaauto@teol.net

ЈАХОРИНА-ТРГОВИНА
ПАЛЕ, Д. Јевђевића бб
Тел/факс: 057/ 227-332

ЈАХОРИНА ЛИЗИНГ
БИЈЕЉИНА,Карађорђева 5
Тел/факс: 055/226-100, 226-101
e-mail:jahorina.leasing@gmail.com