ГЛАС СРПСКЕ

Бања Лука Година LXIV www.glassrpske.com

Уторак, 6. фебруар 2007. Број 11.210, цијена 0,8 КМ

АЕРОКЛУБ „СВЕТИ ИЛИЈА" И ЦИВИЛНА ЗАШТИТА ЛАКТАША

ПИЛОТИ И ВАТРОГАСЦИ У ИСТОМ ЛЕТУ

Страна 21.

■ РЕЗУЛТАТИ ПРЕКЈУЧЕ ОДРЖАНИХ ЛОКАЛНИХ ИЗБОРА У ЗВОРНИКУ И ОСМАЦИМА

ТРИЈУМФ КАНДИДАТА СНСД-а

За новог начелника општине Зворник изабран Зоран Стевановић, а највише гласова за првог човјека Осмака добио Бранислав Бошковић

ЗВОРНИК - На прекјуче одржаним, ванредним изборима за начелника општине Зворник највише гласова - 13.905 или 56,89 одсто - добио је кандидат Савеза независних социјалдемократа Зоран Стевановић, саопштила је зворничка Општинска изборна комисија.

Кандидат Коалиције СДС - ДНС Драган Јевтић освојио је 8.962 гласа или 36,67 одсто, назависни кандидат Милан Богићевић прикупио је 562 гласа или 2,30 процента, док су за Самира Палића из Странке демократске акције гласала 534 Зворничанина или 2,18 одсто.

Кандидат Српске радикалне странке „Др Војислав Шешељ" Мирко Ребић добио је 195 гласова, а Шабана Хрустановића из Странке за БиХ 166. Остали кандидати сакупили су занемарљив број гласова, од 2 до 31.

Иначе, на локалне изборе у Зворнику изашло је 24.440 гласача, односно 52,98 одсто од укупно уписаних у бирачки списак.

Новоизабрани начелник општине Зворник Зоран Стевановић захвалио је прексиноћ свима онима који су изашли на изборе и који су, како је рекао, исказали вољу и жељу да донесу промјене у Зворник.

- Позивам све грађане да већ од сутра учествујемо у креирању бољег и љепшег Зворника, какав сви заслужујемо. Драго ми је да је већина Зворничана препознала нашу поштену и здраву кампању, у којој се нисмо служили причама као наши противници - рекао је Стевановић, додавши „да смо у предизборној кампањи обећавали много, па сад морамо то и да испунимо".

Стевановић је истакао да посебну захвалност за побједу дугује лидеру СНСД-а Милораду Додику, који је „међу бројним обавезама, које има као премијер, одвојио два дана да учествује у кампањи зворничког СНСД-а".

- Сматрам да је то био језичак на ваги, који је пресудио да народ схвати како је наша прича здрава и да схвати да ми имамо истинску подршку наше Владе - истакао је нови начелник општине Зворник. Он је најавио да ће у току ове седмице бити формирана нова скупштинска већина, као и да ће обезбиједити нормално функционисање локалне управе, послије чега ће почети са стварањем Зворника, „онаквог какав треба да буде".

Предсједник Општинског одбора СНСД-а Зворник Лазар Продановић захвалио је грађанима, који су указали повјерење и партијама које су подржале Стевановића - Социјалистичкој партији, Демократској странци, Демократској странци Српске и Народној демократској странци.

- СНСД ће испунити сва обећања, која смо у предизборној кампањи дали, јер желимо од Зворника да створимо перспективан град, један од најбољих у БиХ - поручио је Продановић оцијенивши да су политички противници СНСД-а „прошли добро, јер су заслужили много лошији изборни резултат".

■ С. САВИЋ

ОПОЗИЦИЈА

- Сматрам да више ниједан одборник у локалној скупштини, који не подржи нашу причу, не представља народ, јер смо за око пет хиљада гласова бољи од директног противкандидата. Свако ко је у стању да нам буде опозиција у зворничком парламенту треба да се запита коме он, у ствари, припада - истакао је Стевановић на прексиноћној конференцији за новинаре.

Зворничани указали повјерење кандидату СНСД-а

Стевановић (у средини) позвао грађане да учествују у креирању бољег сутра њихове општине

ОСМАЦИ

Према подацима Општинске изборне комисије Осмаци, на ванредним изборима за начелника општине Осмаци највише гласова - 900 - добио је кандидат Савеза независних социјалдемократа Бранислав Бошковић.

Кандидат Српске демократске странке Љубо Петровић добио је 533 гласа, док је за кандидата Демократског народног савеза Владу Капура гласало 305 бирача. Исмет Механовић из Странке демократске акције добио је 147 гласова, док је кандидат Партије демократског прогреса Љубо Кмекић освојио шест гласова.

На изборима у Осмацима гласало је 1.926 бирача или 57,54 одсто од укупно регистрованих 3.350 гласача.

Гласајте за Личност 2006. године

Опширније на 23. стр. ГЛАС СРПСКЕ

САРАДЊА ТУЖИЛАШТАВА ЗА РАТНЕ ЗЛОЧИНЕ У РЕГИОНУ

Истина услов за помирење

БЕОГРАД - Процесуирање ратних злочина и кажњавање злочинаца је основни услов за утврђивање истине, успостављање владавине права и побољшање нарушених односа у региону, у којем је око 150 хиљада лица изгубило животе у ратовима током деведесетих година прошлог вијека на простору бивше СФР Југославије, истакнуто је на скупу „Правда у региону", који је јуче одржан у Београду, у организацији Тужилаштва за ратне злочине Србије.

Како је пренијела агенција Срна, тужилац за ратне злочине Србије Владимир Вукчевић, отварајући овај скуп, истакао је да је сарадња тужилаштава Србије, БиХ и Хрватске изузетно добра и да је карактеришу повјерење, пријатељство и професионализам, без чега у овом региону не би било могуће водити неколико десетака процеса за ратне злочине.

Вукчевић је посебно истакао значај формирања заједничког истражног тима Кантоналног тужилаштва Тузле и Окружног суда у Београду за „Случај Зворник".

Главни тужилац БиХ Маринко Јурчевић рекао је да се у БиХ трагови ратних злочина осјећају и послије 11 година од завршетка рата, наводећи да се број починилаца ратних злочина у БиХ мјери хиљадама.

- Око 13 хиљада лица пријављено је да су починили ратне злочине, а наше Тужилаштво има тек око 70 тужилаца, што ни изблиза није довољно - нагласио је Јурчевић, додавши да у БиХ готово да нема особе којој неки, ближи или даљи сродник, није погинуо. ■

(Наставак на 2. страни)

ДУДАКОВИЋ

Главни тужилац БиХ Маринко Јурчевић изјавио је у Београду да очекује да ће истрага о ратним злочинима против бившег команданта Петог корпуса бошњачке Армије БиХ Атифа Дудаковића бити завршена до септембра ове године.

- Именовали смо нове тужиоце, а тиму за рад на том предмету додијелићу још једног. Тужиоци ће почети са радом 1. марта и надам се да ће истрага бити завршена у разумном року од шест мјесеци - рекао је Јурчевић новинарима.

Nova Banjalučka Banka
Članica UniCredit Group

KURSNA LISTA

Kursevi iz ove liste primjenjuju se od 6. 2.2007. godine
Kursevi u konvertibilnim markama (BAM)

Zemlja	Oznaka za devize i efekt. valutu	Jedinica za devize	Kupovni za gotovinu	Srednji kurs	Prodajni za gotovinu
SAD	USD	1	1.491921	1.513215	1.531998
V. Britanija	GBP	1	2.919392	2.958224	2.997815
Švajcarska	CHF	1	1.194248	1.209542	1.226328
Japan	JPY	100	1.228899	1.254944	1.277177
Australija	AUD	1	1.152177	1.172349	1.186150
Kanada	CAD	1	1.254972	1.277318	1.291977
Danska	DKK	1	0.258059	0.262390	0.265668
Norveška	NOK	1	0.236819	0.240866	0.243802
EMU	EUR	1	1.950940	1.955830	1.960720
Švedska	SEK	1	0.211206	0.214542	0.217434
Hrvatska	HRK	100	25.918884	26.483819	26.911691
Rep. Srbija	CSD	100	2.363522	2.488327	2.586847
Turska	TRY	1	1.023587	1.075223	1.120304

78000 Banja Luka, Marije Bursać br. 7; telefoni: 051/243-239 i 051/243-228, telefaks 051/243-343, SWIFT: BLBABA22 E-mail: info@novablbanka.com Web: www.novablbanka.com

ISSN 1840-1155

BOBAR® osiguranje
TÜV CERT EN ISO 9001

ДЈЕЦА ПОГИНУЛИХ БОРАЦА ДАНАС, УГЛАВНОМ, ЗАБОРАВЉЕНА

СТАТУС „ПИШЕ" ОТКАЗЕ

Закон о раду требало би да претрпи неке измјене, а из Организације породица заробљених и погинулих бораца и несталих цивила већ су послали амандман, који се односи на запошљавање чланова породица погинулих бораца

УМЈЕСТО предности, статус дјетета погинулог борца неријетко представља отежавајућу околност, када је ријеч о регулисању радног односа.

На ову чињеницу, као и на бројне тешкоће, са којима се сусрећу ова дјеца - данас одрасли људи - у неколико наврата указивали су представници републичке Организације породица заробљених и погинулих бораца и несталих цивила.

Тако је било и крајем прошле године, када су челни људи ове организације споменули овај проблем на састанку са министрима рада и борачко-инвалидске заштите и просвјете и културе Бошком Томићем и Антоном Касиповићем.

Предсједник Организације породица заробљених и погинулих бораца и несталих цивила Републике Српске Недељко Митровић рекао је за „Глас Српске" да се мјесец и по послије овог састанка не може говорити о помаку набоље. То, како је рекао, нису ни очекивали, свјесни да ове проблеме треба рјешавати системски.

Истина, навео је Митровић, министар Томић је свим начелницима општина упутио писмо, у којем је затражио да се овој дјеци, на неки начин, изађе у сусрет.

- Од око 30 хиљада корисника породичне инвалиднине, незапослених је од пет до десет хиљада. Зашто је оволики распон? Јер знамо да су многи запослени само условно. Постоје и драстични примјери, да статус породице погинулог борца значи само брже добијање отказа од осталих - навео је Митровић и истакао да у Организацији не сједе скрштених руку.

ПРЕДНОСТ

- Ако ништа друго, ова категорија становништва требало би да има предност при запошљавању, под истим условима. Желимо да дјеца осјете да неко о њима води рачуна - мишљења је Недељко Митровић.

Наиме, истакао је он, Закон о раду требало би да претрпи неке измјене, а из овог удружења већ су послали амандман, који се односи на запошљавање чланова породица погинулих бораца.

- Без обзира на постојање одредбе о приоритету при запошљавању у закону који регулише права борачких категорија, тако нешто није било предвиђено законом који је регулисао област рада - истакао је Недељко Митровић.

Осим запослења, он је указао и на чињеницу да је још незбринуто око четири хиљаде породица погинулих.

- Све чешће имамо случајеве гдје дјеца - која су одрасла, а била су чланови породичног домаћинства - још увијек немају кров над главом. У међувремену су им умрли мајка или старатељи, остали су без права која су имали, а ништа нису ријешили. Уз то, већина њих је и незапослена - објаснио је Недељко Митровић.

Он сматра да рјешење, у овом случају, треба тражити у измјени Правилника о стамбеном збрињавању, јер такве дјеце, како је рекао, „нема ни у статистици".

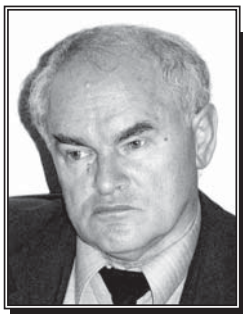

Митровић: Дјеца не траже милостињу

Предсједник ове Организације је поновио да дјеца погинулих бораца, што је нагласио и на састанку са министрима, не траже милостињу, него само прилику да живе од свог рада. И то је једино што им треба омогућити.

■ Г. КЛЕПИЋ

САРАДЊА ТУЖИЛАШТАВА ЗА РАТНЕ ЗЛОЧИНЕ У РЕГИОНУ

Истина услов за помирење

(Наставак са 1. стране)

ЈУРЧЕВИЋ је истакао да су истраге ратних злочина основни услов за помирење три народа у БиХ и да је задатак Тужилаштва да стално ради на откривању и кажњавању починилаца.

- Откривањем и кажњавањем индивидуалних починилаца ратних злочина, државе и народи у региону биће ослобођени колективне кривице - рекао је Јурчевић.

Он је појасније да се „због различитих законодавстава и устава БиХ, Србије и Хрватске не могу изручивати починиоци ратних злочина, а препрека су и двојна држављанства".

- Ја сматрам да онај, ко је починио ратне злочине у БиХ, треба у њој и да одговара. Међутим, проблем је што се починиоци, углавном, налазе у сусједним земљама - рекао је Јурчевић.

Замјеник главног државног адвоката Хрватске Јосип Чуле нагласио је да садашњу сарадњу тужилаштава у региону одликују непосредност и ефикасност, као и да се у будућности могу очекивати конкретнији одговори и помоћ у раду правосуђа на предметима ратних злочина.

Шеф мисије ОЕБС-а у Србији Ханс Ола Урстад рекао је да још постоје отворена питања, на која треба наћи одговоре, како би се избјегао јаз, настао због некажњавања починилаца ратних злочина. Основни проблем је, прије свих, размјена доказа, а владе и парламенти у региону треба да сарађују и створе политичку климу за процесуирање ратних злочина.

МЛАДИЋ

Тужилац за ратне злочине Србије Владимир Вукчевић нагласио је да нема застоја у раду на случају Ратка Младића.

Вукчевић је новинарима, у паузи скупа „Правда у региону", изјавио да укидање пресуде за случај „Овчара" и враћање суђења на почетак, како је одлучио Врховни суд Србије, представља вјетар у једра Хашком трибуналу, јер ће продужити његов рад.

Правни савјетник Амбасаде САД у Београду Сем Назаро нагласио је да у судовима у региону постоји још много случајева ратних злочина и да треба убрзати темпо истрага и рад на свим правосудним нивоима, од истражиоца до врховних судова.

На јучерашњем скупу приказан је и документарни филм „Правда у региону", у којем су приказане жртве, као и рад правосуђа и медија када је ријеч о ратним злочинима.

Скуп је одржан уз подршку мисије ОЕБС-а у Србији.

■

РЕПУБЛИЧКА КАНЦЕЛАРИЈА ЗА ТРАЖЕЊЕ НЕСТАЛИХ

Идентификован војник и цивил

ПРИПАДНИК бивше Војске Републике Српске Крајине Жељко Букарица (1970) из Ервеника и цивил Војин Пјевић (1910) из села Липа код Бихаћа, идентификовани су јуче у Бањој Луци, саопштено је из републичке Канцеларије за тражење несталих и заробљених лица.

У том саопштењу је наведено да је Букарица нестао 30. јула 1995. године на подручју Босанског Грахова, а његово тијело је добијено у размјени са Хрватском 1. јуна 2001. године.

Пјевић се водио као нестао од 10. октобра 1995. године, када му се изгубио сваки траг на подручју Санског Моста. Његови посмртни остаци ексхумирани су из масовне гробнице на Шушњару у октобру 1998. године.

■ Г. К.

ПОСЛИЈЕ КАДРОВСКЕ ПРОМЈЕНЕ У ВРХУ ФОНДА ПЕНЗИЈСКО-ИНВАЛИДСКОГ ОСИГУРАЊА

Најављена реформа пензионог система

ПОШТО је Влада Републике Српске, на посљедњој сједници, смијенила директора Фонда пензијско-инвалидског осигурања Републике Српске Славка Башића и за в. д. директора ове институције именовала Зорана Мастила, нови први човјек Фонда је за „Глас Српске" изјавио да ће новоизабрано руководство, прије свега, радити на поправљању стања у Фонду, „јер је постојеће неодрживо".

- У складу са плановима Владе Српске и ресорног министарства покушаћемо да направимо и искорак у реформи пензионог система - истакао је Мастило.

На питање шта могу очекивати пензионери Српске од кадровских промјена у овој институцији, Мастило је одговорио „редовну исплату пензија и, у догледно вријеме, поправљање материјалног положаја".

- Заложићу се, такође, да се пензије што више исплаћују средствима од уплате доприноса, а да што мање оптерећујемо Владу и буџет Републике - поручио је Мастило.

Како је за наш лист речено у републичком Министарству рада и борачко-инвалидске заштите, претходни директор Фонда смијењен је због „негативног ревизорског извјештаја и лошег пословања са акцијама Фонда ПИО".

- Пошто је смијенила Управни и Надзорни одбор Фонда, Влада Српске је очекивала да ће Славко Башић, заједно са менаџментом Фонда, предузети активности на отклањању манкавости у раду ове институције, али он то није учинио - рекли су нам у поменутом министарству, истичући да Башић није радио у складу са очекивањима Владе и пензионера Републике Српске.

Подсјетимо да је у ревизорском извјештају за 2006. годину истакнуто да Фонд ПИО није радио на отклањању недостатака, који су раније евидентирани у овој институцији.

Осим тога, прије неколико мјесеци, утврђено је да је Фонд ПИО, због неефикасног управљања акцијама, које има у предузећима Српске, да сада изгубио чак 40 милиона марака.

■ М. Р.

СЈЕЋАЊЕ НА ПОКОЉ СРБА У СЕЛУ ОСОЈЦИ И РАПЋАНИ 1945. ГОДИНЕ

КРВАВИ ШЕСТИ ФЕБРУАР

Тог злокобног јутра у пламену, за непун сат времена, нестале су кује и имања. Према забиљешкама, усташе су, што у Осојцима, што у Рапћанима, заклали или на други начин побили 75 мушкараца, жена и дјеце

ДЕРВЕНТА - Један од најкрвавијих догађаја на дервентском подручју за вријеме Другог свјетског рата био је усташки покољ Срба у селима Осојци и Рапћани, у фебруару 1945. године. Послије тог масакра, ова села су дуго била завијена у црно. Многа огњишта су тада заувијек угашена, а многа су проријеђена.

Село Осојци, које се налази у непосредној близини Дервенте, имало је крајем 1945. године 20 српских домаћинстава. У крвавом усташком пиру почетком фебруара 1945. сва су запаљена, а спасио се само онај, ко је успио на вријеме да побјегне испод усташке каме.

По сјећању оних који су и данас живи, тог 6. фебруара 1945. године била је велика хладноћа, а снијег је био веома дубок. У то вријеме, на подручју Осојаца и Рапћана налазила се 13. партизанска бригада.

Пред саму зору, у овим селима зачули су се пуцњи. Ништа није слутило на зло, а мјештани су сматрали да су сигурни, јер се у близини налазила веома јака партизанска јединица. Нажалост, били су неопрезни и то их је веома скупо коштало.

У књизи „Документи и сјећања" остала су забиљежена неколико сведочанства о овом страшном покољу...

„Око четири сата ујутру, према причању преживјелих, усташки крвник Илко Вулета, са својом бандом, упао је у села и за непун сат направио покољ, какав се у овом крају не памти. Страдали су невини становници, углавном жене, дјеца и немоћни старци. Само у породици Смиљанића заклано је 11 чланова, који су потом запаљени. На Ђорђи Чолићу усташе су наложиле ватру, а затим су му убили супругу Тонку и дјецу: Гојка, Константина, Љубицу, Станојку и Благоја. Дубок снијег ометао је сељане да бјеже, али - ипак - неки су успјели да се спасе. Тако се Јелка Давидовић истргла из руку усташи, који ју је хтио заклати, и успјела побјећи. Туга се наднијела над поједине домове, у којима су се угасила огњишта..."

ЦРНИ СПИСАК

- Сјећам се да су тог 6. фебруара 1945. године усташе у нашем селу убиле Саву и Марка Црљића, Давида, Раду и Милована Давидовића, као и Ђорђу Чолића, његову жену и дјецу. Она је дојила своје најмлађе дијете и у том положају је и пронађена - са дјететом које је мртво држало сису у устима - наставио је Никола да се присјећа голготе свог села.

Тог злокобног јутра у пламену, за непун сат времена, нестале су кује и имања. Према забиљешкама, што у Осојцима, што у Рапћанима, заклано је или на други начин побијено 75 мушкараца, жена и дјеце.

Осамдесетогодишњи Никола Милослављевић из Осојаца један је од оних, који су преживјели овај покољ. Веома добро се сјећа тог дана, када је само за неколико тренутака остао без оца Јове, мајке Јелке и сестре Симеуне. Успио је побјећи у шуму, одакле је гледао како горе кује у његовим селу.

- Снијег је био дубок, а није било потпуно свануло када је запуцало. Настали су на све стране дрека и јауци, а кује су гориле свуда около. Побјегао сам преко брда у шуму, јер се око наше кује налазила велика шума. Отац Јово, моја мајка и сестра су остали у селу. Дошле су усташе и све их поклале. Гледао сам како пале кују мог стрица Спасоја Милослављевића и убијају његовог брата Љубу. Остао сам у шуми до пет поподне, нисам се могао ниједе мрднути од страха. Мртве су тек сутрадан покопали. Колико се сјећам, само у Осојцима је убијено више од 60 душа - сјећа се Никола Милослављевић.

Он се није вратио на згариште своје куће. Отишао је код ујне у Детлак, а одатле - тек кад се све смирило - дошао је на спаљено огњиште, на којем ништа није нашао, нити је кога од свог рода жива сусрео.

Након рата Никола се закућио, одслужио војску, оженио се и стекао троје дјеце. Двије кћерке и сина Недељка. На мјесту, на којем се налазило старо огњиште, никада није хтио поново да направи кућу. И дан-данас, кад год погледа то мјесто, врате му се ружне успомене на трагични 6. фебруар 1945. године.

Свједок масакра над Србима: Милослављевић показује мјесто гдје се налазила родитељска кућа

Те године Милослављевићи у Осојцима нису прославили крсну славу - Светог мученика Трифуна. Свака крсна слава је доносила тугу, а не радост једином преживјелом из домаћинства Јове Милослављевића.

- Послије рата све је пошло набоље, огњиште је оживјело. Син се оженио, кћерке поудавале. Рађали су се и унучићи, а онда је дошла 1992. година. Хрватска граната погодила је кућу. Морао сам у збјег, а син Недељко отишао је у Војску Републике Српске. Боравио сам у Брестову, које је удаљено око 30 километра, код пријатеља, док није ослобођена Дервента. Срећом, сви смо остали живи. Међутим, из Осојаца и Рапћана поново су гинули младићи, да би одбранили огњишта од истог непријатеља, као и 1945. године - завршио је Никола Милослављевић своју причу.

■ С. ПЕЉИЋ

Томо МАРИЋ, главног и одговорног уредника

Први број „Гласа" изашао је као орган НОП-а за Босаноску Крајину у Жупици крај Дрвара, 31. јула 1943. године. Послије ослобођења 1945. године „Глас" излази у Бањој Луци као орган Обласног народног фронта до јуна 1951. године. Од септембра 1953. излази као орган ССРН под именом „Бањалучке новине". Од 13. маја 1963. године лист поново излази под именом „Глас".
Указом предсједника СФРЈ од 19. јула 1969. године „Глас" је одликован Орденом заслуга за народ са сребрним зрацима.
Указом предсједника Републике Српске од 9. јануара 1994. године лист „Глас српски" одликован је Орденом Његоша првог реда.
Указом предсједника Републике Српске од 31. јула 2003. године лист „Глас Српске" одликован је Орденом заставе Републике Српске са сребрним вијенцем.

ГЛАС СРПСКЕ
АКЦИОНАРСКО ДРУШТВО

Рајко РАДОВАНОВИЋ, директор

Од 8. фебруара 1983. године „Глас" излази као дневни лист. Од 15. септембра 1992. године, одлуком Народне скупштине Републике Српске излази као дневни лист Републике Српске. Под именом „Глас српски" излази од 28. септембра 1992. године, а од 5. маја 2003. године као „Глас Српске". Оснивач је Народна скупштина Републике Српске.
Редакција и маркетинг је у улици Веселина Маслеше 13. Телефони редакције: 212-844, 212-848; телефакс 211-759.
Телефон маркетинга 212-004. Директор Друштва 212-264, 212-263; телефакс 212-283.

e-mail: redakcija@glassrpske.com; marketing@glassrpske.com

ПОЧЕЛА КОНФЕРЕНЦИЈА О СТАЊУ И ПРАВЦИМА РАЗВОЈА ВИСОКОГ ОБРАЗОВАЊА У СРПСКОЈ

НА ПРАГУ САМОУНИШТЕЊА

Неконтролисано отварање, како јавних, тако и приватних факултета озбиљно угрозило високо школство Српске, упозорио Станко Станић... Неопходна већа улагања у високо образовање, сматра Митар Новаковић

КАКО сада ствари стоје, ни бањолучки ни Универзитет у Источном Сарајеву не би могли да добију позитивну оцјену о свом раду од Европске асоцијације за акредитовање високошколских установа, оцијенио је ректор Универзитета у Бањој Луци Станко Станић, првог радног дана конференције под називом „Стање и правци развоја у јавним високошколским установама у Републици Српској".

СТУДЕНТИ

Стварање интегрисаног универзитета, којим би факултети изгубили статус правних лица, неопходност учешћа студената у процесу одлучивања на универзитетима, побољшање студентског стандарда, измјене наставних планова и програма... само су неки од ставова, које су јуче на конференцији изнијели представници Студентске организација бањолучког Универзитета.

- Поред тога, сматрамо да је потребно дефинисати норму за професоре и сараднике на јавним универзитетима, како би се избјегла пракса да рад за катедром буде споредна и формална обавеза. Познато је да поједини професори предају и на приватним и државним универзитетима, као и да обављају разне јавне функције, због чега испаштају студенти - поручили су будући академски грађани.

Први дан конференције: Српској не требају факултети који „фабрикују дипломе" (Снимио Г. ШУРЛАН)

Овај скуп еминентних стручњака из области високог школства почео је јуче у Бањој Луци, у организацији Министарства просвјете и културе и Академије наука и умјетности.

Неконтролисано отварање, како јавних, тако и приватних факултета, упозорио је Станић, озбиљно је угрозило високо школство Републике Српске.

- Мрежа високошколских установа ширила се неконтролисано. Факултети су отварани, а да при томе нису поштоване одредбе тадашњег Закона о универзитету. Иако нису задовољавали основне материјалне, кадровске и наставне услове, факултети су ранијих година без проблема добијали дозволе за рад - истакао је Станић.

Ректор бањолучког Универзитета додао је да је „високо образовање Српске било доведено до самоуништења".

ПРИВАТНИ ФАКУЛТЕТИ

Министар Касиповић је најавио да ће данас или сутра бити објављено на којим приватним факултетима су поништене нелегално издате дипломе.

- Ипак, охрабрује чињеница да се овим, прије свега незаконитим, радњама коначно стало украј - рекао је Станић.

Говорећи о стварању интегрисаног универзитета, Станко Станић је нагласио да бањолучки и Универзитет у Источном Сарајеву најприје треба ојачати материјално и кадровски, па тек - за коју годину, ако се покаже да су тако оспособљени гломазни - да се размисли о дијељењу ових универзитета на више мањих.

- Да се није овако озбиљно приступило рјешавању бројних проблема високог образовања, питање је да ли би за неколико година Српска имала високо школство. Закључци са ове дводневне конференције биће садржани у Стратегији развоја високог образовања Републике Српске, која би требало да допринесе стварању рационалније мреже високошколских установа - рекао је Станић.

Ректор Универзитета у Источном Сарајеву Митар Новаковић сматра да су неопходна већа финансијска улагања у високо образовање, како би Српска успјела до 2010. године да спроведе „Болоњски процес".

Министар просвјете и културе Републике Српске Антон Касиповић најавио је доношење уредбе, која ће дефинисати неопходне услове, потребне за оснивање и рад високошколских установа.

- Факултети који не буду поштовали ове критеријуме сљедеће године неће моћи да уписују студенте. Нама су потребни квалитетни приватни факултети, али оне високошколске установе које не испуњавају услове за рад и које „фабрикују дипломе", биће укинуте - нагласио је Антон Касиповић.

Министар је додао да је Републици Српској пријеко потребан Закон о финансирању високошколских установа.

■ М. ФИЛИПОВИЋ

НАСТАВЉЕНА БЛОКАДА ГРАНИЧНИХ ПРЕЛАЗА ПАВЛОВИЋА МОСТ И РАЧА

Данас катанац на рампе

БИЈЕЉИНА - Гранични прелаз Павловића мост потпуно је затворен за саобраћај од четвртка, 1. фебруара, а за данас је најављена и потпуна обустава саобраћаја преко Раче.

Блокаде саобраћаја на овим граничним прелазима проузроковане су протестима мачванских пољопривредника, који захтијевају веће откупне цијене стоке и забрану увоза меса у Србију.

Члан Иницијативног одбора овог протеста Бранислав Мијатовић изјавио је за наш лист да су протести незадовољних пољопривредника започели прије десетак дана, испред зграде Скупштине општине Богатић. Међутим, како се Министарство пољопривреде Србије оглушило о захтјеве пољопривредника, они су одлучили да пређу на радикалније мјере протеста.

- Најприје смо пољопривредном механизацијом блокирали пут код Павловића моста, који је већ неколико дана потпуно затворен за саобраћај, а затим смо блокирали и саобраћајнице Богатић-Лозница, Шабац-Лозница, Шабац - Сремска Митровица и мостове на Сави у Шапцу и Сремској Митровици. Овдје сигурно нећемо стати. Наставићемо даље са блокадама саобраћаја - одлучан је Мијатовић, који је додао да су протесте мачванских пољопривредника подржали и узгајивачи стоке из других крајева Србије.

На српској страни Дрине: Барикаде недалеко од Павловића моста

Начелник Теренске канцеларије сјеверосток Државне граничне службе БиХ Ново Благојевић потврдио је да је већ пет дана ван функције гранични прелаз Павловића мост, док се на Рачи саобраћај одвија уз повремене прекиде.

За данас је из Граничне полиције Србије најављена потпуна обустава саобраћаја и на граничном прелазу Рача.

■ В. Је.

МИЛОРАД ЖИВКОВИЋ О ХАЈЦИ ПОЛИТИЧАРА ИЗ ФБиХ НА РЕПУБЛИКУ СРПСКУ

ИЗМИШЉАЈУ ПРОБЛЕМЕ

Бошњачки лидери настоје да у свијет пошаљу искривљену слику о Републици Српској и да на тај начин утичу на одлуку Управног одбора Савјета за имплементацију мира, који крајем фебруара треба да одлучи о продужењу мандата OHR-а у БиХ, истакао члан ГО СНСД-а

ИАКО су сви правосудни органи у Српској и БиХ одбацили као неосноване тужбе Бошњака из Которског за утврђивање права власништва, поједини политичари из Федерације БиХ настоје да на овом случају политички профитирају и да, између осталог, издејствују и останак OHR-а са бонским овлашћењима у БиХ.

КОЧЕЊЕ РЕФОРМИ

Члан Главног одбора СНСД-а упозорио је да је неопходно, у што краћем року, конституисати власт на свим нивоима у БиХ, јер „непотпуна БиХ кочи реформске процесе".

- Уколико до краја фебруара не буде донесена одлука о продужењу мандата Оружаних снага БиХ у Ираку, НАТО ће сматрати да смо одустали од те акције, што није добро, јер смо примљени у Партнерство за мир и надамо се да ћемо до 2009. године ући у овај Савез - рекао је Живковић.

Он је напомену да крајем фебруара истиче и мандат Комисији за ревизију бх. држављанстава, чиме ће бити доведено у питање сав посао, који је до сада урађен на провјери 1.800 пасоша.

Ово је јуче у Бањој Луци изјавио члан Главног одбора Савеза независних социјалдемократа, Милорад Живковић.

Он је појасио да бошњачки лидери настоје да у свијет пошаљу искривљену слику о Републици Српској - као ентитету у којем се масовно крше људска права - и да на тај начин утичу на одлуку Управног одбора Савјета за имплементацију мира, који крајем фебруара треба да одлучи о продужењу мандата OHR-а у БиХ.

- Константно измишљање проблема је једини начин да се покуша зауставити напредовање Српске у економском и свакком другом погледу - истакао је Живковић. Он је додао да се „Случај Которско" злоупотребљава и како би била скренута пажња федералне јавности са неугодних тема, као што су изрицање казне тројици грађана БиХ за тероризам, подизање оптужница за ратни злочин против бошњачких генерала и одузимање држављанстава људима којима није мјесто у БиХ.

Према Живковићевим ријечима, „и тешко и мучно успостављање власти у Федерацији БиХ требало је замијенити било каквом негативном причом из Српске".

Живковић: Желе да зауставе напредовање Српске (Снимио Р. ШИБАРЕВИЋ)

„СЛУЧАЈ КОТОРСКО"

Савез независних социјалдемократа стаће иза захтјева Срба у Которском, који - по правди Бога и по свим законима који постоје у Републици Српској и БиХ - имају право да изаберу гдје желе да живе, поручио је јуче Милорад Живковић.

Он је подсјетио да је суд у Добоју још 2004. године одбацио као неосновану тужбу Бошњака за утврђивање права власништва, што је учинио и Врховни суд Републике Српске 2006. године, а Дом за људска права БиХ прогласио се ненадлежним у овом случају.

СНСД, како је истакао Живковић, посједује и писмо OHR-а, упућено начелнику општине Добој, у којем је наведено да не постоји забрана изградње избјегличког насеља за српско становништво у Которском од стране OHR-а, а то је и мишљење републичке Управе за геодетско-имовинске послове.

Живковић је позвао све оне који тврде да се у Которском крше људска права да то и докажу.

- Свјесни чињенице да су највећи кривци за крах априлског пакета уставних промјена, поједини политичари из Федерације БиХ, отвореном хајком на Српску и наводним кршењем људских права у Которском, покушавају да задобију најбоље могуће позиције за будуће активности на реформи полиције, устава и Јавног РТВ сервиса - истакао је члан Главног одбора СНСД-а.

Незамисливо је, нагласио је Живковић, да се доводи у питање и валидност Споразума о двојном држављанству са Србијом, као и да се свјесно опструише доношење одлуке о продужењу важности квалитета течних горива до 2009. године.

Он је назвао неразумним приједлоге да читава БиХ одлучује о подјели средстава добијених продајом „Телекома Српске", као и ликовања над одуком Уставног суда БиХ, којом су укинута ентитетска обиљежја.

■ М. РАДЕТИЋ

ДАНАС И ОВДЈЕ

Мандат за увреде

Пише Раденко КУПРЕШАК

ПОТПРЕДСЈЕДНИК *Републике Српске Адил Османовић оцијенио је да је приватизација „Телекома Српске" и нафтне индустрије историјски корак за Српску и БиХ и једини пут за економски напредак.*

Такође, он је похвалио Владу Српске са премијером Милорадом Додиком на челу што је, по доласку на власт, за веома кратко вријеме успјела да анимира партнере из окружења и свијета да без страха уложе свој капитал на ово подручје. То ће, сматра, осјетити сви грађани не само Републике Српске већ и БиХ. Томе у прилог иде и политичка стабилност, додао је, па се с правом може рећи да је Република Српска бољи дио БиХ...

Иоле упућенији у политичка збивања у Српској и БиХ знају да би овакве изјаве Адила Османовића спадале једино у домен научне фантастике. Стварност и чињенице садржане у горе наведеном „цитату" за потпредсједника Републике Српске, биле су и остале само - фикција.

- Ко долази да шкоди, увијек долази са предомишљајем - рекли би Латини.

Да је тако, показују његови јавни иступи, како у прошлом, тако и у новом потпредсједничком мандату. Нови мандат, стара прича. И увреде институција Републике Српске, њених знамења али и грађана.

Све изјаве о Републици Српској, или „мањем бх. ентитету" како га од „миља" зове, увијек се своде на исто: негацију и лошу слику. Посљедња, изречена на састанку са својим сународницима да „Бошњаци у Српској свакодневно доживљавају дискриминацију" више је него илустративна. Да парадокс буде већи, поједини међународни званичници, који су у БиХ само у пролазу уочили су напредак у Републици Српској у свим областима. Само се њеном потпредсједнику никада не може „омакнути" да тако нешто призна.

Јавност Српске се, с разлогом пита, чији је он потпредсједник и коме полаже рачуне? Да ли га уопште обавезују ријечи заклетве које је изговорио пред посланицима Народне скупштине преузимајући дужност?

Политички цинизам Османовића кулминирао је прошле године када је након што је команданту бошњачких снага у Сребреници Насеру Орићу изречена симболична затворска казна за злодјела над Србима на том подручју, његов странчки колега, потпредсједник Народне скупштине Српске Шефкет Хафизовић без устезања изјавио да би са дотичним радо попио кафу у бањолучком хотелу „Босна". Или, другим ријечима, за његов ратни ангажман би га - почастио... Потпредсједник Републике Српске то је мудро прећутао. Шта је то до шамар правди и породицама које су очекивале да је она, ипак, достижна...

Када је Уставни суд БиХ донио одлуку о стављању ван снаге ентитетских знамења, Османовић је признао да је, по преузимању дужности потпредсједника из свог кабинета изнио грб Републике Српске „не питавши да ли је то у складу са законом!"

„Гњев заборавља закон", али вожња у скупоцјеном аутомобилу, врхунски третман, за наше прилике висока плата и друге привилегије које плаћају порески обвезници у Републици Српској једино му нису спорне.

Тешко је било гдје наћи примјер човјека који обавља одговорну_државничку дужност, а да је свој ангажман претворио у политички реквијем институцији и ентитету којем служи.

Није онда неочекивана најава републичког премијера Милорада Додика, изазвана Османовићевом самовољом, да ће реакција Владе услиједити веома брзо.

За Адила Османовића стварност Републике Српске и нови политички односи су, изгледа, оно што се не види голим оком... ■

САРАДЊА МИСИЈЕ ОЕВS-а И ОРГАНА БиХ

ПАРЛАМЕНТ БЕЗ ТАЈНИ

ОЕВS подржао напоре Парламента БиХ да цјелокупну јавност БиХ укључи у законодавни процес

САРАЈЕВО - Парламентарна скупштина БиХ крајем прошле године је, уз помоћ ОЕВS-а објавила 16 публикација, пословника оба дома, на четири језика, казао је јуче у Сарајеву Жељко Иванковић, руководилац Службе за информације и документацију Парламентарне скупштине БиХ.

На конференцији за новинаре на којој је говорено о сарадњи Парламентарне скупштине БиХ са Мисијом ОЕВS-а у БиХ и представљању заједничких пројеката, Иванковић је представио и другу, веома важну публикацију, која се односи на сажету јавну расправу о високом образовању која је обављена у неколико градова у БиХ.

- Ова плодна сарадња била је уједно тест наших могућности и добре воље ОЕВS-а и најављујемо једну репрезентативну публикацију за парламентарце у новом мандату. У њој ће, на популаран и компетентан начин, бити представљена оба Дома и делегати, као и све оно што је важно за Парламент БиХ - казао је Иванковић.

Он је истакао да је у припреми нови водич, према Закону о приступу о слободи информацијама, који ће бити квалитетнији од претходног. Иванковић је, у сарадњи са ОЕВS-ом најавио и покретање билтена, као и комплетирање грађе за библиотеку и читаоницу у згради Парламента.

Парламентарна скупштина БиХ: Отворено и јавно

У наредних мјесец дана очекује се почетак директног аудио емитовања сједница оба дома Парламента, као и пленарних сједница, што ће помоћи и новинарима у раду, најавио је Златко Вукмировић из Службе за односе са јавношћу Парламента БиХ.

- Ускоро ће бити двије године како се спроводи пројекат „Отворени парламент" који је, до сада, омогућио посјету око двије хиљаде ученика, студената и грађана овој институцији. Они су, кроз обилазак зграде, сусретом са парламентарцима и упознавањем са законодавним, надзорним и информативним сегментима Парламента, имали прилику да сазнају нешто више о његовом раду - казао је Вукмировић.

- Прву публикацију „Извјештај о јавним расправама високог образовања", ОЕВS је подржао јер је показала напоре Парламента да цјелокупну јавност БиХ укључи у законодавни процес - казала је стручни сарадник у пројекту подршке Парламенту Мисије ОЕВS у БиХ Нина Шандрк.

- Нови пословници су значајни јер јачају рад Парламента, тиме што се оснива шест нових заједничких комисија које ће допринијети његовом ефикаснијем раду, а омогућавају и јавност јер јавности, а посебно представницима медија, омогућавају приступ сједницама комисија - казала је Шандрк.

■ В. БУГАРИН

БУЏЕТ

Без финансијске помоћи ОЕВS-а, многе ствари не би биле урађене.

Иако та организација за пројекте подршке Парламенту БиХ нема велик буџет, само у прошлој години издвојио је око 70 хиљада евра за ове намјене.

МЛАДИ У БиХ У ПРОЦЕСУ ИНТЕГРАЦИЈА

Европа велики изазов

САРАЈЕВО - Удружење младих „Луна" из Рудог започело је јуче у Сарајеву дводневну конференцију „Млади у БиХ у процесу европских интеграција", која представља завршну активност пројекта „Промоција пута БиХ у Европу".

- Ова конференција је завршни догађај нашег једногодишњег пројекта, који је финансирала ЕУ, а у којем смо се фокусирали на три ствари. Прво смо оспособили 18 омладинских едукатора који ће своје знање о путу БиХ ка европским интеграцијама преносити широј јавности. Такође смо жељели и један број омладинских организација, активиста и невладиних организација укључити у мрежу омладинских организација које би подржале процес интеграција. И коначно, у 30 локалних заједница на терену анимирали смо младе на ове теме - казао нам је предсједник Удружења младих „Луна" - Бојан Бајић.

Бајић је истакао да ће током конференције, бити организоване радне групе које ће сачинити план рада за будуће активности.

Досадашње искуство је показало, додала је, да је интересовање младих по овом питању изнад очекивања. Они су веома заинтересовани за унапређење животних питања, а који су дио европских интеграција, у чему предњаче питања запошљавања, визних олакшица и слично.

- У принципу смо задовољни досадашњим радом, али ипак процјењујемо да морамо уложити знатно више енергије како би помогли процесу европских интеграција. Да би то остварили требамо да имамо до пет хиљада активиста на терену који ће обићи свако село и објаснити људима о чему се ради - казао је Бајић констатујући да „мањак знања у локалним заједницама пружа већу могућност политичким партијама да праве манипулације са европским интеграцијама".

- Уколико ми помогнемо да што више људи схвати и више сазна о процесу европских интеграција, о томе шта свака земља мора да уради и које стандарде треба да испуни, онда је мања могућност манипулације од стране неодговорних политичких партија или појединаца - истакао је Бајић.

Мисија ОЕВS-а подржава рад многих невладиних организација, па и пројекат Удружења младих „Луна" Х, што нам је потврдио и портпарол ове организације у Сарајеву Фране Мароевић.

- „Луна" је организовала округле столове у великом броју градова у БиХ како би се младим људима, а и осталим, проширило знање о томе шта је потребно овој земљи на путу ка Европској унији. Делегација Европске комисије, која финансира овај пројекат, такође учествује на овој конференцији као један од преговарача, с циљем приближавања цијелог процеса обичним грађанима - изјавио је Мароевић. ■ В. БУГАРИН

РУСКИ АМБАСАДОР У СРБИЈИ О АХТИСАРИЈЕВОМ ПРИЈЕДЛОГУ ЗА КОСМЕТ

НИШТА МИМО БЕОГРАДА

Није тајна да је унутар Контакт групе дошло до разилажења гледишта о приједлогу специјалног изасланика УН-а за Космет, рекао Александар Алексејев

БЕОГРАД - Амбасадор Русије Александар Алексејев изјавио је данас да било које решење за Косово и Метохију које није прихватљиво за Београд нема шансу да прође у Савјету безбједности.

- У том смислу план Мартија Ахтисарија Москва види само као приједлог о којем тек треба обавити потпуне преговоре заинтересованих страна - нагласио је Алексејев у интервјуу Танјугу.

Не желећи да коментарише изјаве које су пратиле објелодањивање тог плана, посебно не изјаве самог Мартија Ахтисарија о подршци Контакт групе његовом приједлогу, руски амбасадор је рекао да „није тајна да је унутар Контакт групе дошло до разилажења гледишта о приједлогу специјалног изасланика УН-а за Космет.

- Унутар Контакт групе нема јединства у вези Ахтисаријевог приједлога - поновио је Алексејев у разговору за националну агенцију.

Он је најавио да ће Русија дефинитивно мишљење о том плану формулисати када став о том документу заузме Београд, али није пропустио да истакне да у Ахтисаријевом приједлогу „има важних ставова, који изазивају велика питања" код Русије.

Александар Алексејев: Јасна Резолуција 1244

Према његовим ријечима, за Руску Федерацију је од кључног значаја став из изјаве Контакт групе од 2. фебруара о потреби проналажења праведног рјешења за Космет и то на основу Резолуције 1244.

- А, као што је познато, резолуцијом 1244 се потврђује суверенитет и територијални интегритет Србије - подсјетио је руски амбасадор.

Он је указао да је у овом тренутку за Србију прије свега неопходно да што прије формира органе власти, који су способни и могу да донесу одлуку о толико важном питању као што је Космет.

- Држава која учествује у толико важним разговорима, као што су разговори о статусу Косова и Метохије, мора да посједује сва три најважнија сегмента државне власти - и парламент и предсједника и владу. То сматрамо јако важним - указао је Алексејев.

Од међународне заједнице, прије свега од Контакт групе Русија, с друге стране, очекује да обезбиједи услове за наставак потпуних преговора, у правом смислу те ријечи, рекао је руски дипломата. ■

ПРИТИСАК

Он је, на питање да ли би у овом тренутку једино могућ и једино дјелотворан био извјестан притисак на албанску страну у правцу компромисног рјешења, објаснио да „баш и не воли ријеч 'притисак'", али да му се свакако чини да ситуација треба да буде другачија.

РЕПУБЛИЧКИ ИНСТИТУТ ЗА ЗАШТИТУ ЗДРАВЉА

Митар Тешановић: Шетња најбољи лијек

Нема епидемије грипа

БАЊА ЛУКА - У Републици Српској повећан је број оних са грипом и прехладом, али ни у једној општини званично још није пријављена епидемија.

Ово је за наш лист потврдио начелник Службе за епидемиологију републичког Института за заштиту здравља Митар Тешановић.

Он је препоручио грађанима да што мање бораве у затвореном гдје има пуно људи, као и да што више шетају и провјетравају просторије.

Као превентива савјетује се и појачана, витаминизирана исхрана, као и узимање самих витамина. ■ Р. Ш.

БиХ ДОБИЛА НОВОГ ПОЈЕДИНАЧНОГ КУГЛАШКОГ ШАМПИОНА

ПАШТАР ПОНОВО НА ТРОНУ

Куглаш Борца Интеграл на финалном турниру у Градишци (628) и Бањој Луци (636) укупно срушио 1.264 чуња и по четврти пут освојио титулу

БАЊА ЛУКА - Ђорђе Паштар нови је појединачни првак БиХ. Куглаш Борца Интеграл на финалном турниру у Градишци (628) и Бањој Луци (636) укупно је срушио 1.264 чуња, чиме је још једном доказао да је без премца на овим просторима.

Друго мјесто припало је Давору Калату из Металмакса (1.215), док је трећи био његов саиграч Борис Новаковић (1.203). Занимљиво је истаћи да се управо ова „тројка", претходног викенда на првенству Републике Српске истим редоследом пласирала на финални турнир БиХ.

- Веома сам срећан што сам по четврти пут освојио титулу појединачног првака. Знао сам да ћу до пехара стићи само ако у обје куглане остварим најбоље резултате и то сам успио. Предност из Градишке, која је износила 29 чуњева над мојим првим пратиоцем, омогућила ми је другог дана у Бањој Луци да контролишем ситуацију и доста лакше дођем до зацртаног циља - рекао је Ђорђе Паштар.

Од уједињења два савеза, 2002. године, појединачни првак долази из Републике Српске. Прво је то био Давор Калат, потом три пута Ђорђе Паштар, претходне сезоне Саша Радовић, а доминација куглаша из наше Републике потврдила се и ове године.

- Још једном показало се да се код нас, у односу на Федерацију, доста боље кугла. Ипак, сматрам да су управо Калат и Новаковић, уз Радовића, моји једини прави ривали и да су то тренутно најбољи играчи на овим просторима. Свакако морам похвалити и домаћине првенства који су куглане у Градишци и Бањој Луци припремили заиста на врхунском нивоу и да је до изражаја дошао квалитет - додао је Паштар.

Ђорђе Паштар и Душан Кудра: Пехар најбољем уручио предсједник Скупштине Куглашког савеза БиХ *(Снимио Х. Д. БОРКОВИЋ)*

Резултати: 1. Ђорђе Паштар (Борац Интеграл) 1.264 (Градишка 628 - Бања Лука 636), 2. Давор Калат (Металмакс) 1.215 (590 - 625), 3. Новаковић Борис (Металмакс) 1.203 (571 - 632), 4. Перо Петрић (Посушје) 1.201 (599 - 602), 5. Ивица Токић (Зрински) 1.198 (564 - 634), 6. Саша Радовић (Металмакс) 1.174 (556 - 618), 7. Изудин Херенда (Железничар) 1.172 (573 - 599), 8. Желько Балетић (Зрински) 1.167 (577 - 590), 9. Чедо Андрић (Книн-Ревита) 1.155 (555 - 600), 10. Драги Хрвић (Зрински) 1.152 (574 - 578)...

■ **Д. ЦУРАЋ**

У ДОБОЈУ ОДРЖАН ТУРНИР ЗА РУКОМЕТАШИЦЕ

„Негостољубиви" домаћин

ДОБОЈ - Рукометашице Добоја освојиле су прво мјесто на турниру, који је одржан у дворани Средњошколског центра у оквиру припрема за наставак шампионата. Добојке су савладале републичког лигаша, екипу Младости из Бање Луке, са 28:22 и члана Премијер лиге БиХ, Јединство из Тузле са 21:20.

Друго мјесто заузело је Јединство које је било боље од Младости - 33:31.

Против Бањолучанки шеф стручног штаба Добоја Горан Стојић пружио је млађим играчицама и онима које имају мању минутажу, док је у одлучујућем мечу Тузланкама супротставио најјачи састав у овом тренутку. А, и он је био ослабљен, јер је због болести изостала најбоља играчица Добоја Јелена Томанић.

На другој страни била је изузетно појачано Јединство, које је у мини-прелазном року довело седам нових рукометашица и показало да ће у наставку шампионата играти запаженију улогу. Упркос томе, Добојке су показале да су боље физичке припремљене и заслужено славиле. Тузланке су водиле са 15:10, али домаће рукометашице су направиле преокрет и неколико минута прије краја вођством од 21:17 практично обезбиједиле побједу. ■ **Сл. П.**

СКУПШТИНА ОДБОЈКАШКОГ КЛУБА ФАМОС КОРАН

Повјерење Симовићу

ПАЛЕ - Нови предсједник Одбојкашког клуба Фамос Коран из Пала је Комо Симовић, одлучено је на сједници Скупштине овог спортског колектива.

- С обзиром на то да су наше одбојкашице тренутно прве на табели Друге лиге Републике Српске, група „исток", без иједног пораза, реално је очекивати да ћемо дочекати јесен у прволигашком друштву. Јасно је да ће то подразумијевати и додатне трошкове, али сам спреман, да заједно са сарадницима, пронађем најбољи начин за нормално функционисање клуба - рекао је нови предсједник Фамос Корана Комо Симовић.

Чланови Скупштине су се сложили у оцјени да треба учинити све како би на окупу остао постојећи играчки кадар, али и да се требају, покушати пронаћи средства за довођење појачања. Такође, закључено је да и убудуће посебну пажњу треба посветити стручном раду са млађим категоријама, јер је пољанска школа одбојке већ годинама препознатљива у одбојкашким круговима на овим просторима.

На засједању је усвојен Извјештај о раду клуба у прошлој години који је поднио секретар Бранислав Благојевић. ■ **С. Ш.**

ШАХОВСКИ ТУРНИР У МАСЛОВАРАМА

Ђурић побједник

КОТОР ВАРОШ - Примјеном додатних критеријума Зоран Ђурић из Кнежева је са седам и по поена освојио прво мјесто на традиционалном Светосавском турниру у мјесној заједници Масловаре. Друго мјесто са истим бројем поена припало је Драгославу Јотановићу, а треће Сергеју Молчалову који је освојио седам поена.

Четрнаести Светосавски турнир, на којем су учествовала 32 такмичара, организовала је Основна школа „Петар Петровић Његош" из Масловара у сарадњи са котворварошким шаховским клубом, а уз помоћ Скупштине општине Котор Варош.

Повлачењем првог потеза у партији Немања Јеросимовић - Бранко Милојевић, турнир је отворио начелник Општине Раденко Чупић. Одиграно је девет кола по швајцарском систему, уз темпо игре од 15 минута по играчу.

Коначан пласман: 1. Ђукић 7,5 поена, 2. Јотановић 7,5, 3. Молчанов 6, 4. Ескић 6, 5. Јурић 6, 6. С. Костреш 6, 7. Обрадови 6 поена.... ■ **Д. К.**

ОДРЖАН ШАХОВСКИ ТУРНИР МЛАДИХ „БАЊА ЛУКА 2007"

Нешићева одбранила титулу

БАЊА ЛУКА - Тријумфима Саре Јаћимовић, Драгане Нешић и Стефана Јокића завршен је 14. по реду Светосавски турнир младих шахиста „Бања Лука 2007".

ПЛАСМАН

Дјевојчице (од првог до деветог разреда): 1. Д. Нешић 6,5 поена, 2, Мијић 5,5, 3. Вулин 5,5, 4. Гаврић 5, 5. Н. Суџум 4,5, дјечаци (од првог до петог разреда): 1. Јаћимовић 7, 2. Марјановић 6, 3. Тепић 5,5, 4. Ј. Суџум 5, 5. Ћетојевић 5, дјечаци (од шестог до деветог разреда): 1. Јокић 6,5, 2. Кокотовић 6, 3. Паштар 5,5, 4. М. Тошић 5,5, 5. Вучковић 5,5.

На овој смотри, коју је организовала Школа шаха „Мала рокада", а које је одржана у Основној школи „Иво Андрић" у Бањој Луци, наступио је рекордан број учесника - 137 и на тај начин је оборен рекорд из 2000. године када је на овом турниру наступило 98 младих шахиста.

Занимљиво је истаћи да је Сара Јаћимовић тријумфовала у конкуренцији дјечака од првог до петог разреда, а да је у тој категорији била једина дјевојчица. Она је у седам кола забиљежила исто толико побједа и показала да је велики таленат. Друго мјесто у овој категорији припало је Дејану Марјановићу који је освојио 6 поена, а треће Стефану Топићу са 5,5 поена.

У групи дјечака од шестог до деветог разреда наступио је рекордан број полетараца - 66, а прво мјесто припало је Стефану Јокићу који је освојио 6,5 поена, док је друго мјесто освојио Александар Кокотовић са 6, а треће Славен Паштар са 5,5 поена.

Драгана Нешић није дозволила изненађење у конкуренцији дјевојчица од првог до деветог разреда. Она је са 6,5 поена из седам мечева одбранила титулу освојену прошле године. Поен мање и друго мјесто освојила је на Александра Мијић, а треће мјесто припало је Милици Вулин која је имала исто 5,5 поена, али која је имала нешто лошије додатне критерије.

Сара Јаћимовић и Душко Илић: Пехар уручио замјеник директора Основне школе „Иво Андрић"

У ревијалном мечу мајсторски кандидат Немања Шипка побиједио је клупску колегицу (чланови Крајишког шаховског клуба) Ранку Слијепчевић резултатом 5,5:0,5.

Најбоље пласираним такмичарима у свим категоријама уручене су награде, а свим учесницима сувенири Школе шаха „Мала рокада". ■ **С. П.**

МЕЂУНАРОДНА КАРАТЕ СМОТРА „СРЕТЕЊЕ 2007"

Требињкама пет медаља

ТРЕБИЊЕ - У Аранђеловцу је у организацији Карате федерације Србије одржан међународни турнир „Сретење 2007", на коме је учествовало више од 600 такмичара из 44 клуба из Србије, Црне Горе и Македоније.

На овој смотри наступиле су и три каратискиње КК Требиња који се такмиче у Србији. Оне су се такминиле у појединачној и екипној конкуренцији, у катама и борбама, за дјевојчице рођене 1994. године.

Требињке су освојиле укупно пет медаља (једну златну, једну сребрну и три бронзане). Једину златну медаљу освојила је Тамара Лозо у катама, док је Јована Ковачина била сребрна у истој дисциплини. Бронзана одличја на овој смотри освојиле су: кате, појединачно: Милица Нинковић, борбе, појединачно преко 40 килограма Јована Ковачевић, екипно: Тамара Лозо, Јована Ковачина и Милица Нинковић. ■ **М. П.**

ПРОБЛЕМ БРОЈ 459

Л. СОКОЛОВ, 1973.
МАТ У ДВА ПОТЕЗА

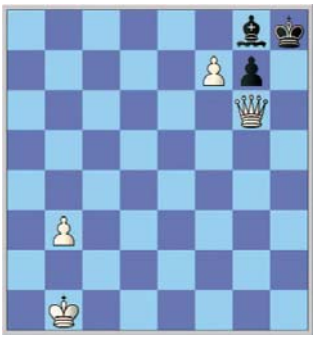

Рјешење из прошлог броја:

С. Подукин, 1982.
1.Th7 Kg6 2.Db1#
(1...Kg4 2.Dc8#);
(1...Ke6 2.De5#);
. . .

БОКСЕРИ СЛАВИЈЕ ОТПУТОВАЛИ НА ХАЈДУЧКЕ ВОДЕ

ЗАЛЕТ ЗА РАДНИК

Ове припреме су подређене мечу са Бијељинцима који су у прошлој сезони показали да су озбиљан противник, рекао Мирко Јокић

БАЊА ЛУКА - Боксери актуелног шампиона БиХ, Славије, отпутовали су јуче на десетодневне припреме у своју стару базу Хајдучке воде, гдје ће „брусити" форму за дерби дуел другог кола Премијер лиге, у којем ће снаге одмјерити са великим ривалом - бијељинским Радником.

На пут је кренула комбинована екипа која броји 13 чланова, а у њој ће се наћи и неколико млађих боксера, који тек треба да докажу колико вриједе.

- На припреме водимо већ провјерене снаге, али и неколико млађих боксера, како бисмо добили увид у њихове тренутне могућности. Тренираћемо пуним интензитетом како бисмо што спремнији дочекали наставак сезоне у којој, наравно, као и увијек идемо на титулу. Радићемо три пута дневно и мислим да ћемо се са Хајдучких вода вратити у правој форми и да ће нам ове припреме умногоме користити у окршајима који нам предстоје овог прољећа - рекао је тренер Боксерског клуба Славија Мирко Јокић.

БОКСЕРИ

На Хајдучке воде је отпутовало 13 сљедећих боксера: Бојан Росић, Дарко Кучук, Данијел Топаловић, Стево Золак, Слободан Јекић, Саво Бабић, Марио Алексић, Огњен Ћутковић, Данијел Вучковац, Јовица Данчић, Марко Чолић, Горан Малић и Владан Кљајић.

У првој рунди бх. шампионата Бањолучани су били успјешнији од Гипрома, а у другом колу их очекује знатно тежи задатак, пошто им на ноге долази Радник.

- Ове припреме су, прије свега, подређене управо мечу са Радником. С обзиром на то да ће се термин одржавања овог дуела знати тек послије сједнице Предсједништва Боксерског савеза БиХ, која је заказана за четвртак, 8. фебруара, сам план рада ћемо прилагодити томе. Свјесни смо да нам неће бити нимало лако против Бијељинаца, који су и у прошлој сезони показали да вриједе и да су озбиљан противник. Међутим, ми се никог не бојимо, увијек желимо побједу и вјерујем да ће тако бити и овај пут - закључио је Јокић.

■ **Де. МАРИЋ**

Дарко Кучук (десно): На планини бруси форму

УТИЦАЈ ПОРЕЗА НА ДОДАТУ ВРИЈЕДНОСТ НА УВОЗ И ПОТРОШЊУ У БиХ

ПРИХОДИ ВЕЋИ, ПРИВРЕДА ИСЦРПЉЕНА

Ниво увоза задржан захваљујући пословању 10 највећих компанија БиХ, које немају проблем са обртним средствима. ПДВ погодио мала и средња предузећа, вели Петар Милановић

ПО основу пореза на додату вриједност на увоз, у прошлој години је наплаћено 1,8 милијарди марака, што одговара цјелокупном приходу од пореза на промет у претпрошлој години.

Увођењем ПДВ-а, лани је остварен раст прихода од преко 37 одсто у односу на приходе од пореза на промет из претпрошле године, па је очигледно да је са овим порезом дошло до пораста опорезованости крајње потрошње.

Макроекономиста у Одјељењу за макроекономску анализу при Управом одбору Управе за индиректно опорезивање, Огњен Ђукић наводи да приходи од ПДВ-а на увоз представљају три четвртине укупних прихода од овог пореза, што јасно показује да су у том сегменту направљени највећи помаци у ефикасности наплате.

Он истиче да су наплатом ПДВ на сву увезену робу на граници драстично смањене могућности утаје читавог износа пореза. Порез на промет на увозну робу се плаћао тек у фази малопродаје, што је стварало велики простор за пореске утаје, кроз коришћење фиктивних фирми и других облика утаје пореза у малопродаји.

Порез на промет на неакцизне производе је до примјене ПДВ -а наплаћиван у малопродаји, што је стварало велики мотив за малотрговце да не региструју своје продаје и тиме утаје читав износ пореза.

УТАЈА

- Ако се увезени производ и утаји у даљим фазама продаје, наплаћен остаје онај дио пореза који је плаћен при увозу. Релативно велики дио укупног увоза чине финални производи, намијењени за крајњу потрошњу. Оваква композиција увоза је одраз неразвијености домаће економије, као и високе потрошачке склоности грађана БиХ - каже Огњен Ђукић. Домаћа потрошња значајно превазилази вриједност самог бруто друштвеног производа, што значи да грађани БиХ троше више од оног што произведу.

- Проширење пореске основице и пораст цијена на мало у прошлој години утицали су на успоравање раста потрошње, а тиме и увоза у БиХ. На спорији раст увоза у прошлој години, у односу на претходне, утицао је акумулациони увоз у децембру 2005. године, који је имао за циљ да предухитри примјену ПДВ-а - сматра Ђукић.

Увоз робе у БиХ: Раст на годишњем нивоу

Предсједник Удружења трговаца БиХ, Петар Милановић сматра да је увођење ПДВ-а, због повећаних трошкова, успорило развој привреде.

- Људи који више гледају проблем економије као политике, говоре да је примјеном ПДВ-а дошло до процвата економије у БиХ. Ако велики новац повучете из привреде и од грађана и све то задржите на нивоу буџета, онда је реално очекивати смањење увоза. Истина, ниво увоза је задржан захваљујући пословању 10 највећих компанија у БиХ које немају проблем са обртним средствима. Али, ПДВ је највише погодио мала и средња предузећа - истиче Милановић.

Спољнотрговински дефицит БиХ у прошлој години износи шест милијарди и 225 милиона марака, што је, у односу на претпрошлу годину, мање за милијарду марака.

Увоз робе у БиХ лани је повећан за 1,38 одсто у односу на годину дана раније, од чега је у Федерацији БиХ повећан за 1,87 одсто, док је Републици Српској смањен и износи 0,96 одсто. Извоз је повећан за 37,7 одсто.

Аналитичари не искључују могућност да је већа извоз резултат повећаних декларисаних вриједности у циљу остварења већег поврата ПДВ-а, а смањење увоза посљедица смањења декларисаних вриједности, у циљу мањег плаћања ПДВ-а.

■ **Д. ВРХОВАЦ МИХАЈЛОВИЋ**

КОНЦЕНТРАЦИЈА УВОЗА

- Није логично да Република Српска, са 1,4 милиона становника, има једнак увоз од 2,7 милијарди марака, као Кантон Сарајево, са 400 хиљада становника. Исто тако, увоз по глави становника у Западнохерцеговачком кантону износи 9.338 марака, док је просјек увоза по глави становника у Српској 1.908 марака. Дакле, дошло је до концентрације увоза у Федерацију БиХ, који се послије слијева у Српску у којој је између 60 и 70 одсто производа увезених у другом ентитету - упозорава Петар Милановић.

ДРИНИЋ

За сјеме има берача

ДРИНИЋ - У Дринићу је протекле седмице завршен пројекат обуке берача сјемена, којима је директор „Српских шума Републике Српске" Нђо Илић уручио дипломе.

Пројекат су организовале „Српске шуме", републичко Министарство за пољопривреду, шумарство и водопривреду, Шумарски факултет из Бање Луке и Центар за сјеменарско-расадничку производњу из Добоја.

Превасходни циљ овог пројекта је убирање шумског сјемена од 10 најквалитетнијих шумских врста дрвећа у 15 шумских газдинстава у Српској.

Даљи корак у развоју сјеменарства је подизање сјеменарског центра у расаднику „Станови" у Добоју, који ће омогућити производњу по најсавременијим свјетским методама квалитетног шумског и хортикултурног сјемена.

На овај начин, производња квалитетног садног материјала Република Српска неће бити везана за увоз, већ ће развојем сопственог сјеменарског центра имати квалитетна шумска и хортикултурна сјемена по стандардима Европске уније.

Послије обуке: Уручене дипломе берачима сјемена

Од десет полазника, осам је са успјехом завршило семинар и добило дипломе оспособљених берача сјемена. Вјештине пењања и брања сјемена демонстрирали су пред својим предавачима и бројним гостима.

Домаћин обуке било је Шумско газдинство „Оштрељ" Дринић.

■ **Ј. БАЊАЦ**

ЛОПАРСКИ „ТЕРМАЛ"

Како из лавиринта проблема?

ЛОПАРЕ - Акционарско друштво „Термал" Лопаре, једини произвођач радијатора у Босни и Херцеговини, не ради годину дана. Потпуно приватизовано предузеће, али притиснуто дуговањима, тужбама и хипотекама, синдикалци покушавају да оживе.

- На овом састанку, који је само један у низу, тражимо од директора и сувласника да покрене производњу или стечај - казао је јуче предсједник општинског синдиката и радник предузећа „Термал" Владимир Петровић.

На јучерашњем састанку синдикалаца са директором лопарског предузећа истакнуто је да „Термал" дугује око 3,5 милиона марака радницима, држави и банкама.

Директор „Термала" Перо Јовановић је овом приликом рекао да је успио да постигне договор око репрограма дугова на период и износ прихватљив за предузеће, али се није нашао стратешки партнер. Он је понудио ново рјешење за покретање производње путем „лонг послова" и исплату једне од 30 неисплаћених плата.

Јовановић је напомеуо да се појавио партнер који фабрици жели понудити 50 тона лима за пробну производњу, од 16. фебруара, при чему ће се оцјењивати квалитет за наставак сарадње.

Синдикалци су, након састанка, исто и прихватили, уз услов да квалитет радијатора зависи од квалитета лима и да ће то значити петнаестак дана посла за око 80 радника.

- Закључак са састанка је да се сазове Скупштина акционара, изабере нови Управни одбор и менаџмент - казао је Петровић.

Према његовим ријечима, сви показатељи говоре да фабрика може да производи радијаторе, уз стручну организацију, које тренутно нема.

Састанку синдиката предузећа и директора присуствовали су и предсједник гранског синдиката металаца и рудара Тане Пеулић, потпредсједник Савеза синдиката Републике Српске Ратко Бобар и начелник Одјељења за привреду општине Лопаре Жељко Керовић.

■ **Љ. БАШИЋ**

РЕПУБЛИЧКИ ФОНД ЗА ДЈЕЧИЈУ ЗАШТИТУ

Стиже јануарски додатак

РЕДОВНА исплата јануарског додатка на дјецу и материнског додатка, саопштено је из Јавног фонда за дјечију заштиту, почиње данас. Овом исплатом додатка на дјецу обухваћено је 32.695 малишана, што је, у односу на исти период лани, више за 3,20 одсто.

- Исплатом додатка на дјецу обухваћено је 23.757 корисника, родитеља - рекли су у Фонду.

За исплату јануарског додатка обезбијеђено је 1,5 милиона марака, што је у односу на прошлогодишњи јануар више за 25 одсто. Материнским додатком обухваћено је 3.235 мајки са износом по 70 марака. У Фонду наводе да је за ову исплату обезбијеђено преко 226 хиљада марака и да је број корисника овог права за 3,50 одсто већи него лани у истом периоду.

Када је ријеч о праву на помоћ за опрему новорођенчета, из средстава Фонда ове годиеи исплаћиваће се по 270 марака.

■ **Р. Ш.**

УДРУЖЕЊЕ РАДНИКА И ИНВАЛИДА РАДА ИЗБЈЕГЛИХ ИЗ ХРВАТСКЕ

Вапај надлежнима

ПРЕДСТАВНИЦИ Удружења радника и инвалида рада избјеглих из Хрватске упутили су писмо Канцеларији високог представника у БиХ у којем су навели проблеме ових грађана.

- Затражили смо и састанак, како бисмо разговарали и видјели на који начин могу да помогну овим људима, који су држављани БиХ, али су до рата живјели и радили у Хрватској - каже предсједник удружења Никола Пузигаћа.

Он је додао да ће, када буду завршене све процедуре око формирања власти, Удружење радника и инвалида рада избјеглих из Хрватске упутити писма и органима власти у БиХ.

Пузигаћа је нагласио да су грађани које окупља ово удружење у веома тешкој ситуацији, јер им нису ријешена основна животна питања, као што су запослење, пензије, стамбено питање...

■ **С. Ми.**

ШТА ЗНАЧИ ФОРМИРАЊЕ КОНЗОРЦИЈУМА У БАНКАРСТВУ

ЗАЈЕДНО У ПОСЛОВНИ РИЗИК

Идеја успостављања међубанкарских договора за покретање великих инвестиционих послова није новина, али то није и устаљена пракса на нашим просторима

АКО је судити по укупној економској и политичкој ситуацији с којом је започела 2007. година, реално је очекивати стварање миљеа за темељан друштвени, економски и финансијски напредак Републике Српске. Приходи из приватизације стратешких предузећа обећавају успјешан замајац привреде и банкарства, које је кичма економске моћи сваке државе.

У таквом амбијенту, логично је да банкарски сектор препозна свој интерес и да се активније укључи у привредни развој земље. Трка је почела. Расписани су тендери за отварање рачуна фондова, корисника буџетских средстава, општина... Управо пријављивање банака на расписане тендере, потврђује да конкуренција у банкарском сектору постаје све оштрија.

- Пријавили смо се на већину тендера који су до сада објављени. Добили смо рачун Фонда здравства, чекамо резултате тендера Фонда ПИО, као и Министарства финансија за расподјелу државних рачуна, затим неких општина... Жестока конкуренција банака огледа се и у претјераним дампинг цијенама, гдје, према мом мишљењу, дио банака иде испод прага рентабилности - рекао је за наш лист директор бањолучке Комерцијалне банке Срђан Шупут.

Он је појасио да након што Влада и ресорно министарство издају одобрење општинама, оне могу ићи у инвестиционо задуживања. У већини случајева, општине се одлучују на веће инфраструктурне захвате, који захтијевају велика улагања.

Другим ријечима, на нивоу општина расписују се тендери за кредитна задужења код банака. На примјер, недавни тендер општине Бијељина показао је да су пријављене банке, у настојању да буду конкурентне, понудиле готово подједнаке услове кредитног задужења од 15 милиона марака, са роком отплате од 10 година.

Шупут напомиње да је у разговорима са колегама из банака и надлежнима из републичког Министарства финансија, предложио формирање конзорцијума банака, које би финансијски пратиле улагања у велике пројекте. То је, како је рекао, прихваћено као добар приједлог.

Треба нагласити да идеја успостављања међубанкарских договора за покретање великих инвестиционих послова није новина, али да то није устаљена пракса на нашем просторима.

Стога, свака иницијатива банкара за оваквим облицима сарадње за Републику Српску значи покретање друштвеног и привредног развоја, који је најважнија претпоставка за успјешан економски развој. Тако размишљају у још неким банкама.

Тим поводом, директор бањолучке филијале „Балкан Инвестмент банке" Велимир Кукобат казао је за наш лист да би „идеју за формирање конзорцијума банака, у сваком случају, требало подржати".

Уколико банкари у Српској истрају у пројектима који за банкарство у савременим тржишним условима обећавају економски просперитет, можемо очекивати да ће наша земља ускоро добити услове за стабилно финансијско пословање.

■ **Н. РИСОЈЕВИЋ**

ДОГОВОР

Конзорцијум банака у изворном тумачењу значи пројекат у којем се неколико банака договори да под истим условима испрати већи инвестициони подухват.

Напомињемо да су конзорцијуми стари колико и банкарство. Њихов заједнички посао значио би истовремено присуство банака у више општина, равноправну подјелу кредитног задужења, као и ризика улагања.

ПОСЉЕДЊА СТЕЧАЈНА ЛИЦИТАЦИЈА У БАЊОЛУЧКОЈ ФАБРИЦИ ОБУЋЕ „БОСНА"

„МАЊИФИКО" УМЈЕСТО „АТИНЕ"

„Атина трејд" није учествовала на лицитацији, иако су раније били заинтересовани да у слободној нагодби купе пословне просторе које су користили у закупу

БАЊА ЛУКА - Продајом око 7.000 квадрата, које годинама као закупац користи приватно предузеће „Атина трејд", јуче је у бањолучком Основном суду завршена продаја свих непокретности и имовине у фабрици обуће „Босна" Бања Лука, у којој је у прошлој години спроведен стечај.

Највећу цијену - од два милиона и 110 хиљада - марака понудило је приватно предузеће „Мањифико трејд", из Котор Вароша, које преузима објекте „Атине", након што у року од 30 дана плати излицитирану цијену.

Уколико се то не деси, право куповине преноси се на другорангираног учесника лицитације - бањолучко предузеће „Еуромедик", које је понудило за 10.000 мању цијену од „Мањифика" - док је трећи учесник на лицитацији, Зоран Гајић понудио два милиона и 60 хиљада марака.

На стечајној лицитацији имовина нових производних погона и припадајућег земљишта које користи „Атина" процијењена је на 4.914.690 марака. С обзиром на то да нико од учесника лицитације, а било их је укупно пет, није показао интересовање за ову цијену, стечајни управник Милован Вуковић обавијестио је купце да не смију понудити мање од једне трећине вриједности имовине.

- Ова, као и све претходне лицитације, одржана је у складу са законом и задовољан сам продајом - изјавио је Вуковић.

Он је подсјетио да је купац Управне зграде „Босне", приватно предузеће „Еуромедик" из Бање Луке, у децембру платило излицитирану цијену од 627 хиљада марака и из ових прихода је до сада исплаћено по шест плата у стечају за 347 радника.

Сваки радник појединачно је примио по 1.400 марака. Вуковић је нагласио да је приватно словеначко предузеће „Бема" на стечајној лицитацији у Основном суду у Бањој Луци купило фабричку халу и производне погоне „Босне" по цијени од 1.780.110 марака.

Фабрика „Бема" запошљава 520 радника и најавила је отварање нових радних мјеста и повећање обима производње. У Синдикату „Босне" нису задовољни цијеном по којој је продата

- Свих 937 радника који су били запослени у некадашњој фабрици обуће „Босна", у којој је завршен стечај и продата сва имовина, потражују плате од послодавца. Али, сумњамо да ће успјети остварити своја права, јер за то нема довољно пара - истиче предсједник Синдиката у фабрици обуће „Босна" Марија Орландо.

Она је изненађена због тога што „Атина трејд" није учествовала на лицитацији, иако су раније били заинтересовани да у слободној нагодби купе пословне просторе које су користили у закупу. У Синдикату „Босне" напомињу да је „Атина" била заинтересована да методом слободне нагодбе купи закупљене пословне просторе за 800.000 марака, што је Одбор повјерилаца накнадно одбио, сматрајући да купац мора понудити бар двоструко већу цијену.

Иако није учествовао на лицитацији, власник „Атине" Слободан Жупљанин помно је пратио продају. На крају је љутито рекао да је комплетна лицитација била рекеташка.

Зашто тако мисли, нисмо успјели да откријемо, јер Жупљанин није желио да даје изјаве новинарима.

■ **М. МИЛУНОВИЋ**

Бањолучки Основни суд: Распродата сва имовина „Босне"

(Снимио Р. ШИБАРЕВИЋ)

ДУГОВИ

У Синдикату „Босне" сматрају да из прихода који су остварени продајом фабрике неће бити измирене обавезе према радницима. Јер, од 14 милиона марака, на колико је процијењена цијела фабрика, није остварена ни трећина прихода. Радницима послодавац дугује око 60 плата и доприносе за пензијско осигурање, које није уплаћивано посљедњих 10 година. Укупно, дугови износе 11 милиона марака.

БАЊАЛУЧКА БЕРЗА

„Полара фонд" губитник дана

БАЊА ЛУКА - На јучерашњем трговању на Бањалучкој берзи остварен је промет од 1.643.664 марака, кроз 733 трансакција.

Вриједност берзанског индекса Републике Српске смањила се за 0,53 одсто на 3.217,11 поена, док се вриједност индекса фондова повећала за 0,36 одсто на 7.886,91 поена.

Вриједност индекса предузећа из система „Електропривреде ЕРС10" смањила се за 0,37 одсто и дан завршио на 4.403,35 поена.

Највећи промет од 251.172 марака на редовном трговању остварен је са акцијама „Жељезнице Републике Српске" а.д. Добој, по просјечној цијени од 0,399 марака. Акцијама „Телекома Српске", остварен је промет од 85.912 марака, по просјечној цијени од 2,66 марака, и то је пад за 1,06 одсто.

Са акцијама Рафинерије уља Модрича трговало се по просјечној цијени од 0,935 марака, што је за 6,62 одсто више у односу на прошло трговање.

Од акција приватизационих инвестиционих фондова највећи промет од 154.557 марака остварен је са акцијама „Еуроинвестмент Фонда", по просјечној цијени од 67,81 марака, што представља раст за 0,36 одсто. Највећи раст за 2,02 одсто забиљежиле су акције „Цептер Фонда" и са њима се трговало по просјечној цијени од 24,27 марака.

Губитник дана међу фондовима су акције „Полара Инвест Фонда" и прометоване су по цијени од 20,08 марака. Код акција „Балкан Инвестмент Фонда" просјечна цијена се није мијењала.

Занимљиво је да су акције „Актива Инвест Фонда" досегле своју рекордну просјечну цијену од 15,10 марака.

Акцијама Рафинерија нафте а.д. Босански Брод остварен је промет од 137.913 марака, по цијени од 0,653 марака, што је за 0,52 одсто више у односу на прошло трговање.

На слободном берзанском тржишту раст цијена забиљежиле су акције 24 емитената, а највећи раст за за 53,06 одсто имале су акције предузећа „Ветеринарска станица" а.д. Теслић и са њима се трговало по цијени од 0,551 марака.

Пад цијена акција на слободном берзанском тржишту забиљежиле су акције 20 емитената, од чега су акције предузећа „Пољопривредник" а.д. Дервента остариле пад од 20 одсто и прометоване су по цијени од 0,032 марака.

■ **Да. П.**

ШИРОКА АКЦИЈА ПОЛИЦИЈЕ У ИСТОЧНОМ САРАЈЕВУ ПРОТИВ ОРГАНИЗОВАНОГ КРИМИНАЛА

ПРИВЕДЕНО ОСАМ ЛИЦА

По налогу Окружног суда и Специјалног тужилаштва из Бање Луке полиција је претресла кућу и возни парк Стјепана Браће Лазаревића због сумње да су његови синови починили кривично дјело организованог криминала

ИСТОЧНО САРАЈЕВО - У широј акцији хапшења лица осумњичених за кривично дјело организованог криминала јуче је у Источном Сарајеву извршен претрес стамбених објеката и возног парка Стјепана Браће Лазаревића.

Како се наводи у наредби Одјељења за сузбијање организованог криминала и најтежих облика привредног криминала Окружног суда Бања Лука која је издата на приједлог Окружног тужилаштва и Специјалног тужилаштва из Бање Луке претрес објеката и возила Стјепана Браће Лазаревића извршен је због постојања основане сумње да су његови синови Саво (24) и Мирослав (23) починили кривично дјело организованог криминала - тешке крађе.

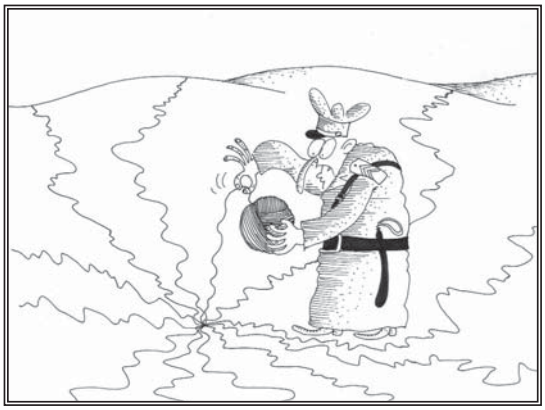

Обављен је претрес породичне куће Стјепана Лазаревића у улици Вука Караџића 65 у Лукавици и мотела „Алпина" код Пала, а његови синови Саво и Мирослав су приведени и како је нашем листу рекао Стјепан Лазаревић „специјалци МУП-а РС су у панцирима опколили кућу у тренутку док су још сви укућани спавали".

- Извршили су претрес цијеле куће и ту нису нашли ништа спорно. Одњијели су само два мобилна телефона и картице које су им припадале. Ни у „Алпини" није нађено ништа. Старији син Саво је у вријеме претреса био у кући и одмах се предао полицији док је млађи Мирослав који се наводно терети за дјела тешке крађе био на путу према Црној Гори. Одмах сам му јавио да га тражи полиција, да се врати и да се преда полицији на Кули. Колико знам одатле ће бити прослијеђени у Бању Луку.

Знам да сам им пружио све и да немају разлога да чине недјела за која се терете. Уколико се сами не би предали полицији лично би их одвео тамо - каже Лазаревић.

Како сазнаје „Глас Српске" јуче је извршен претрес и кафића „Пинк" у Лукавици чији је власник бивши полицајац МУП-а РС, Горан Пржуљ, као и неки приватни објекти на „Челини".

Према незваничним информацијама полиција је привела и Пржуља и још нека лица за која се основано сумња да су починила кривична дјела организованог криминала, чија се имена држе у тајности.

Како су нам рекли у Специјалном тужилаштву из Бање Луке званично саопштење о акцији која је проведена на ширем подручју Сарајевско-романијског региона и лицима која су ухапшена, ова институција ће дати јавности.

■ Ж. ДОМАЗЕТ

САРАДЊА

Портпарол МУП-а Кантона Сарајево, Јусуф Зорнић потврдио је да је полиција јуче ухапсила и једно лице из федералног дијела Сарајева.

- Акција је изведена у склопу сарадње Кантоналног тужилаштва из Сарајева и Специјалног тужилаштва из Бање Луке и лице које је ухапшено већ је прослијеђено у Бању Луку. Током акције немам сазнања да је било икаквих проблема или отпора - казао је Зорнић који није желио да открије идентитет лица које је ухапшено.

МИОДРАГ БАЈИЋ

БАЊА ЛУКА - Главни специјални тужилац Републике Српске је потврдио јуче да Специјално тужилаштво и Министарство унутрашњих послова Републике Српске, у сарадњи са МУП-ом Кантона Сарајево и Кантоналним тужилаштву у Сарајеву, води акција на разбијању добро организоване криминалне групе.

- Ради се о хапшењу лица за које се сумња да су чланови ауто-мафије. Акција је почела јуче ујутро и до касних поподневних часова ухапшено је осам лица. Акција се наставља, а имена ухапшених лица саопштићемо по њеном завршетку - рекао је Миодраг Бајић. ■ В. Ј.

САОПШТЕЊЕ СУДА БиХ У САРАЈЕВУ

Оптужен Здравко Михаљевић

САРАЈЕВО - Суд БиХ потврдио је 2. фебруара оптужницу против Здравка Михаљевића, која га терети за кривично дјело злочина против човјечности - саопштено је јуче из Суда БиХ.

У оптужници се наводи да је Михаљевић као командант јединице Хрватског вијећа одбране за посебне намјене „Матурице", од априла до јуна 1993. године, између осталог, учествовао и помагао у прогону, убиствима и мучењу бошњачког становништва на подручју општине Кисељак.

Према наводима оптужнице, он је 12. јуна 1993. године учествовао у нападу и уништењу села Тулице, те да је након заузимања села лишио живота једну особу и наводно наредио раздвајање мушкараца од жена.

- Оптужени је потом са још неколико војника наредио групи од више од 30 мушкараца да крену у правцу мјесног гробља и заједно са још два припадника своје јединице лишио живота седам особа из ове групе, наводи се у оптужници.

У саопштењу се додаје да су остали заробљеници, наводно, пребачени у касарну у Кисељак гдје су држани у нехуманим условима до њихове размјене. ■

ПОЛИЦИЈА ИЗ БИЛЕЋЕ УХАПСИЛА КРАДЉИВЦА

Провалнику се журило

БИЛЕЋА - Патрола Полицијске станице у Билећи ухапсила је Г. Н. (19) из тога мјеста због основане сумње да је починио тешку крађу у трговинској радњи приватне билећке фирме „МД комерц", потврђено је јуче у Центру јавне безбедности Требиње. Он је око 23 часа и 30 минута одвалио врата на продавници „МД комерц", која се налази у улици Краља Александра у строгом центру Билеће, а потом из ње одниио касу са пазаром. очигледно да му се журило и да му је новац био хитно потребан, па није имао времена да сачека да се позатварају угоститељски објекти и да у сан утону станари у околним зградама. Неко од њих је очигледно о свему обавијестио полицију, па је патрола кренула у потрагу за провалником.

Већ у 23 часа и 45 минута пронађени су и он и кеса из које још није био успио ни новац да покупи. ■ Ш. АЛЕКСИЋ

ДВОЈЕ ПОВРИЈЕЂЕНИХ У САОБРАЋАЈНОЈ НЕСРЕЋИ

Пацијенти се споро опорављају

БАЊА ЛУКА - Дежурни љекар Клинике за анестезију и реанимацију бањалучког Клиничког центра Драган Милошевић рекао је да су Милена Бабић и Србобран Демоњић, који су тешко повријеђени у саобраћајној несрећи у суботу на магистралном путу Бања Лука - Приједор и даље животно угрожени.

- Пацијент Милена Бабић је будна и свјесна и тренутно стање је стабилно. Србобран Демоњић је прикључен на апарате за дисање и тренутно стање је такође стабилно, али су обоје и даље животно угрожени - казао је Милошевић Срни.

У саобраћајној несрећи која се догодила 3. фебруара око 11 часова на магистралном путу Бања Лука - Приједор, погинуо је Душан Баруција /1954/ из Приједора, његов сувозач Милена Бабић задобила је тешке, а сапутник Т. М. лаке тјелесне повреде.

У саобраћајној незгоди учествовала су још два возила. ■

ТЕЖАК ИНЦИДЕНТ У ГАЦКУ

Пиштољем пријетио полицајцу

ТРЕБИЊЕ - У центру јавне безбедности Требиње јуче је саопштено да су припадници Полицијске станице Гацко ухапсили два лица и то Т. М. (23) и М. Б. (23), оба настањена у Гацку, због физичког напада и пријетњи пиштољем полицију у овом херцеговачком мјесту.

Инцидент се догодио у суботу увече нешто иза поноћи у Немањиној улици у Гацку, када је Т. М. најприје физички насрнуо на криминалистичког инспектора, а потом му пријетио пиштољем, и након пријетње дао пиштољ М. Б. чиме су починио кривично дјело напада на службено лице и недозвољене производње и промета оружја, као и помоћ починиоцу у извршењу кривичног дјела. ■ М. Б.

ПРОВАЛЕ У ПРАВОСЛАВНУ ЦРКВУ У ПОФАЛИЋИМА

Лопови остали без плијена

САРАЈЕВО - Непознати починиоци прексиноћ су провалили у православну цркву Светог преображења у Пофалићима, у федералном Сарајеву, из које нису ништа успјели да однесу, рекао је отац Јадран Даниловић.

Он је навео да су провалници на главним вратима обили катанац и ушли у помоћну просторију, али због безбједносне гвоздене шипке нису успјели да обију украсна врата и уђу у цркву.

Даниловић је нагласио да су починиоци разбили и један прозор и оштетили улазна и украсна врата.

■ Ж. Д.

СУЂЕЊЕ МИОДРАГУ МАЛИЋУ ЗА ТРОСТРУКО УБИСТВО У БАЊОЈ ЛУЦИ

ТУЖИЛАЦ ТРАЖИ ЗАТВОР, ОДБРАНА СЛОБОДУ

Док тужилаштво тврди да је током судског поступка доказано да је Миодраг Малић починио троструко убиство, одбрана сматра да докази нису прибављени на законит начин и да се оптужбе заснивају на индицијама

БАЊА ЛУКА - Окружни тужилац Ремзија Смаилагић изјавила је јуче у бањолучком Окружном суду да немају никаквог основа тврдње Миодрага Малића (44), из Кмећана код Бање Луке оптуженог за троструко убиство да су му докази подметнути.

Малићев адвокат Радован Станић и даље тврди да су докази прибављени на незаконит начин и затражио да га судско вијеће којем је предсједавао Желимир Лепир ослободи.

- Приликом увиђаја полицајци нису знали ко је осумњичени за убиства. Оптужени Малић није оспорио да су Марија Марушић и Ратомир Драгољић убијени из пушке коју је користио. Истина он тврди да није починио убиство, али докази говоре супротно - рекла је Смаилагићева.

Она је истакла да је полиција, послије увиђаја 1993. године на мјесту убиства Намика Ђумишића (73), кривичну пријаву понијела против непознатог извршиоца.

- Тек након низ спроведених истражних радњи међу кожима су и вјештачења отисака прстију нађених у Ђумишићевој кући 1998. године сумња је пала на Малића који је тада био у бјекству у Србији. Тужилаштво сматра да има довољно доказа да се Миодраг Малић огласи кривим и казни по закону - рекла је тужилац Смаилагић.

Адвокат Станић је нагласио да одбрана има примједбе на начин на који су прибављени докази и обављена вјештачења.

- Сумњамо у законитост доказа. Овдје постоје индиције, а на основу тога мој бранеик не може бити осуђен, па тражим да га судско вијеће ослободи - рекао је Станић.

Према налазу судског вјештака балистичар Милка Марића, који је јуче саслушан у бањолучком Окружном пронађен је 31 метак код куће Марије Марушић (58) која је убијена заједно са Ратомиром Драгољићем (51) испаљен из исте пушке фабричког броја 237535.

- Постоји потпуна подударност пронађених чаура са карактеристикама аутоматске пушке - рекао је Марић.

Малић је оптужен за поменуто троструко убиство почињено у Бањој Луци 1993. године. Према наводима у оптужници Малић је 27. фебруара 1993. године око 23 часа и 30 минута у засеоку Ђурђевићи, недалеко од Бронзаног Мајдана код Бање Луке, дошао до куће Марије Марушић, гдје је кроз прозор спаваће собе из аутоматске пушке испалио 31 метак којим је усмртио Марију Марушић и Ратомира Драгољића који су спавали на креветима.

Намик Ђумишић, такође је убијен у својој кући у тадашњој Рударској улици, данас Карађорђевој. Према наводима из оптужнице Малић је 1. септембра 1993. године у вечерњим часовима дошао до Ђумишићеве куће, разбио стакло на улазним вратима, протурио руку кроз отвор и откључао врата. Потом је ушао у кућу и у спаваћој соби пронашао Ђумишића од којег је тражио новац. Старац му није хтио рећи гдје се новац налази и Малић га је убио. Даље се наводи је Малић ударио Ђумишића ножем четири пута по грудима и препонама, а потом га непознатим предметом ударио више пута по глави. Послије тога украо је новац, а потом је претурао по стварима у кући из које је украо неутврђену количину алата.

■ М. ДИЗДАР

Окружни суд Бања Лука: Данас изрицање пресуде за троструко убиство

МАЛИЋ

Миодраг Малић тврди да није починио троструко убиство за које је оптужен.

- Треба да откријете правог извршиоца убистава јер ја то нисам учинио. Нико од Малића никад не био убио жену, нити сам убио неког цивила. Нисам био у бјекству у Србији. Тамо сам отишао јер сам спашавао свој и живот моје породице. Прије тога нашао сам бомбу испод аутомобила јер неко је желио да ме убије. Нисам могао да се одбраним од полицијског апарата.

ПРИТВОР

Миодраг Малић налази се у притвору од 15. маја ове године на основу рјешења Окружног суда од 7. августа 2000. године. Тада је из Србије пребачен у Републику Српску јер је издржао казну од двије године и девет мјесеци затвора на коју га је осудио Општински суд у Нишу због кривичног дјела из Закона о оружју и муницији Србије.

МЕТЕОРОЛОШКИ ЗАВОД ИНДОНЕЗИЈЕ ПРОГНОЗИРА ОБИМНЕ ПАДАВИНЕ И У НАРЕДНЕ ДВИЈЕ СЕДМИЦЕ

ЏАКАРТА ПЛИВА НА ВОДИ

Више од 340 хиљада становника напустило је своје домове. Нема струје и залиха воде у многим дијеловима града. Гувернер Џакарте скида одговорност за поплаве, јер је у питању „природни феномен"

ЏАКАРТА - Индонежански званичници саопштили су да су поплаве захватиле око 75 одсто Џакарте, да је најмање 29 лица погинуло, а да је више од 340 хиљада напустило домове, пренијела је Бета.

Струје и залиха воде нема у многим дијеловима града, а и многи путеви су одсјечени. Вода која је преплавила стамбене дијелове града и даље је дубока три метра. Метеоролошки завод Индонезије предвиђа кише и наредне двије седмице.

Гувернер Џакарте тврди да он није одговоран за поплаву која је погодила овај град са 12 милиона становника и да је ријеч о „природном феномену" који се појављује на сваких пет година.

Индонежанска влада је послала тимове љекара са гуменим сплавовима у најтеже погођене области главног града из страха од болести.

Наводи се да је до понедељка 25 особа изгубило живот, или се удавило или од струјних удара.

Рустам Пајака из кризног центра министарства тврди да је око 340.000 људи остало без домова и да су многи отишли код пријатеља и рођака или у џамије и друге јавне зграде.

- Страхујемо да би могли да избију диареја и дизентерија, јер ову болести шире пацови. Људи морају да пазе и да не пију прљаву воду - додао је Пајака.

Џакарта је редовно на удару поплава, али не оволиких. Десетине фавела у близини ријеке сваке године нестане, а становништво ових области или одбија или је превише сиромашно да се пресели.

Сезонске кише сваке године изазивају поплаве и клизишта у Индонезији. ■

Џакарта: Жена са вешом препливава преко улице

Обавезан смјер: Сплаварење потопљеним улицама Џакарте

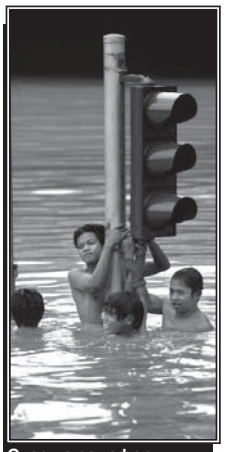

Спас уз семафор: Поплаву у Џакарти дјечаци схватају као уличну игру

ПРИРОДНЕ КАТАСТРОФЕ

Садашња поплава у Џакарти, само су још једна у низу катастрофа које су се догодиле за вријеме мандата предсједника Индонезије Сусила Бамбанга Јудхојона, на власти од новембра 2004. године.

- 26. децембра 2004. - земљотрес дуж обала Суматре који је изазвао цунами у Индијском океану када је погинуло 220 хиљада људи, међу којима 168 хиљада Индонежана.

- 21. фебруар 2005. - на такозвано картонско насеље на острву Јава сручила се огромна количина смећа, а у тој несрећи погинуло је више од 140 људи.

- 28. март 2005. у земљотресу на острву Ниас у близини Суматре страдало је 900 људи.

- 5. септембар 2005. у паду авиона „боинг 737" компаније „Мандала" на један град на Суматри погинуло је 150 људи.

- 20-24. јун 2006. - поплаве на Селебесу у којима је било 250 мртвих, 100 несталих, док је 13 хиљада људи остало без крова над главом.

- април-јул 2006. - ерупција вулкана Мерапи због које је више десетина становника евакуисано

- 27. мај 2006. - у земљотресу у области Јогијакарта погинуло је 6.000 људи док их је милион и по остало без крова над главом.

- 29. мај 2006. - ерупција вулкана на Јави током које је погинуло 15 људи, а више од 13 хиљада остало без домова.

- 17. јул 2006. - у цунамију који је погодио обалу Јаве страдало је 650 људи, док их је 100 хиљада остало без домова.

- 24-29. децембра 2006. у поплавама и клизиштима на Суматри страдало је 100 људи, 200 их се води као нестали, док је 350 хиљада остало без домова.

- 30. децембра 2006. у бродолому ферибота у близини обале Јаве погинуло је 350 људи.

- 1. јануар 2007. у паду авиона „боинг 737" компаније „Адам Ер" страдала су 102 путника и члана посаде. ■

НА ЖЕЉЕЗНИЧКОЈ СТАНИЦИ У БАСКИЈИ

Експлодирале двије бомбе

МАДРИД - На жељезничкој станици у Лућани, недалеко од баскијског града Билбаоа, јуче ујутро је експлодирала бомба.

У експлозији није било жртава, али су на згради станице попуцали прозори и врата, саопштила је полиција.

Градоначелник мјеста Тоњу Родригес саопштио је да је неколико минута послије прве, дошло до још једне експлозије, као и да су ватрогасци пуна три сата гасили ватру, пренијеле су агенције.

Позивајући се на министарство унутрашњих послова, шпанска новинска агенција ЕФЕ је навела да је ријеч о бомби кућне израде.

- У овом тренутку очекујемо прецизније информације од експерата за експлозив - изјавио је Ројтерсу неименовани представник баскијске полиције.

До експлозије у баскијској жељезничкој станици дошло је неколико сати послије хапшења 18 особа осумњичених за припадност терористичким организацијама повезаним са Баскијском сепаратистичком организацијом ЕТА.

ЕТА је била прогласила једнострано примирје које се окончало послије подметнуте експлозије у гаражи мадридског аеродрома „Барахас", 30. децембра, када су погинуле двије особе.

У борби за независну Баскију, која би обухватила сјеверне дијелове Шпаније и југ Француске, дугој четири деценије, ЕТА је у Шпанији убила више од 800 људи. ■

У РЕГИОНУ ПАРИЗА

Ухапшено тринаест Курда

ПАРИЗ - Тринаест Турака курдског поријекла ухапшено је јуче ујутро у паришком региону у оквиру истраге о финансирању тероризма, саопштили су полицијски извори, пренијела је Срна.

Хапшење је извршено током више истовремених полицијских акција у оквиру истраге о „злочиначком удруживању повезаним са терористичким организацијама, финансирањем тероризма и прањем новца организованих банди".

Истрага је покренута након што су ухапшена двојице Турака курдског поријекла, када су покушали да промијене 200 хиљада евра у доларе, а који потом нису могли да објасне поријекло новца, наводе полицијски извори.

За сада нема информација да ли је ових 13 ухапшених лица припадало неком покрету. ■

МЕКСИЧКО ЉЕТОВАЛИШТЕ АКАПУЛКО

Тијело мушкарца у кеси

АКАПУЛКО - Полиција је у мексичком љетовалишту Акапулку пронашла у кесама за смеће тијело мушкарца исјеченог на комаде, што је посљедње у низу језивих убистава у овом гламурозном пацифичком мјесту, пренијела је Срна.

- Ријеч је тијелу мушкарца - рекао је полицијски званичник, не износећи детаље. Фотограф Ројтерса у Акапулку каже да су дијелови тијела пронађени на малом простору „пусте земље" у суботу послијеподне, након што су пси прогризли пластичне кесе за смеће.

У Акапулку, чувеном по својим заливима и роњоцима са стијена, бијесни брутални рат супротстављених банди које се боре за превласт на тржишту дроге, а пуцњаве и убиства одигравају се усред бијела дана пред туристима.

Само у јануару забиљежено је 190 случајева насилне смрти у Мексику у вези с дрогом, само мале мање него прије годину дана, упркос пооштреним мјерама војске против супротстављених картела, које је наредио предсједник Фелипе Калдерон. ■

ПРЕСУДА КАНТОНАЛНОГ СУДА

Јашаревићу 42 године тамнице

МОСТАР - Вијеће Кантоналног суда изрекло је јуче пресуду којом је Јасминко Јашаревић (26) осуђен на казну од 42 година затвора за свирепо убиство Анте Бораса (64) мостарског фотографа. Прије шест дана Јашаревић је осуђен на 23 године затвора пошто је задавио 71-годишњу старицу у Мостару. Оба злочина Јашаревић је признао током суђења.

Послије изрицање пресуде Јашаревић је враћан у КП дом у Зеници. ■

У судници: Полиција спроводи Јасминка Јашаревића

ПРЕИСПИТИВАЊЕ ДОКАЗА О АВИОНСКОЈ НЕСРЕЋИ У КОЈОЈ ЈЕ ПОГИНУО МАКЕДОНСКИ ПРЕДСЈЕДНИК

ИСТРАГА ПОД СУМЊОМ

Поновно отварање истраге затражио је швајцарски посланик Анреас Грос, који тврди да посједује нове информације у вези са авионском несрећом, у близини Мостара

СКОПЉЕ - По налогу Владе Македоније, Министарство унутрашњих послова формирало је тим за преиспитивање свих доказа о паду владиног авиона „кингер", у коме је погинуо македонски предсједник Борис Трајковски и чланови његове екипе.

У поступак је укључено и Тужилаштво, које у сарадњи са аналитичарима МУП-а треба да утврди да ли су у претходној истрази у обзир узети сви докази.

МУП је преко Интерпола затражио од контроле летења у Албанији, Србији, Хрватској и БиХ да доставе информације када је авион предсједника Бориса Трајковског ушао и изашао из ваздушног простора ових земаља.

Поновно отварање истраге иницирао је швајцарски посланик Анреас Грос, који тврди да посједује нове информације у вези са авионском несрећом, која се догодила 26. фебруара 2004. године у близини Мостара. Грос тражи да истрага буде повјерена Савјету Европе.

Македонско Тужилаштво не жели да коментарише тврдње швајцарског посланика, који данима за македонске медије изјављује да постоје свједоци који су, наводно, видјели људе који су излазили из срушеног авиона.

Посланик Грос се позива на „извјесног министра једне западне земље", чије име не открива, а који му је, наводно, дао информацију о неким контрадикторним ситуацијама, које остављају сумњу у вези са истинским разлозима несреће.

ТУЖИОЦИ

Бивши македонски јавни тужилац Александар Прчевски, каже да нема ништа против да се преиспита његов рад.

- Постоји нови тужилац, који има сва потребна овлашћења. Постоји полиција, нека отворе предмет. Ја сам спреман да одговарам уколико се утврди незаконитост у раду - нагласио је Прчевски.

Борис Трајковски: Трагичан лет за вријеме званичне посјете БиХ

Посебна комисија, коју је формирао Савјет министара БиХ, закључила је да је узрок пада македонског авиона била „процедурална грешка пилотске екипе у фази слијетања на мостарски аеродром". Према налазима ове комисије, авион је због ове грешке ударио у брдо изнад Мостара.

Македонски истражни тим био је укључен од првог дана несреће и појавио се на лицу мјеста, али само у улози посматрача.

Према том извјештају наведено је и да авио-служба Владе Македоније није радила према међународним прописима и стандардима за ваздушни саобраћај.

Тужилаштво БиХ за авионску несрећу код Мостара, у којој су погинули македонски предсједник Борис Трајковски, шест чланова делегације и два пилота, никога није оптужило, јер је истрага показала да нема елемената за покретање кривичног поступка.

И македонско Тужилаштво је након добијеног извјештаја из Сарајева одустало од покретања поступка.

Три године након несреће, породице погинулих не прихватају званично објашњење о разлозима авионске несреће, јер се од првог дана „плету" најразличитије верзије о случају, које обилују контроверзностима и бацају другачије свјетло на цијели догађај.

■(Ванчо БОЈКОВ, дописник Срне)

КАНДИДАТИ ЗА ПРЕДСЈЕДНИКА ФРАНЦУСКЕ МУКУ МУЧЕ С СПОЉНОМ ПОЛИТИКОМ

ДИПЛОМАТИЈА, РАК-РАНА

Оба кандидата морала би да учине себе много „видљивијим" на међународном плану, јер ту немају баш много искуства, оцијенио Дидије Бијон

ПАРИЗ - Спољна политика је деликатан терен за оба водећа кандидата за новог предсједника Француске - Николу Саркозија и Сеголен Роајал, који добар дио свог имиџа граде управо на њој, иако спољна политика није приоритетна за бираче.

Никола Саркози: Против рата у Ираку

Сеголен Роајал: Неискуство скупо плаћено

Како је јавила Бета кандидат деснице за предсједничке изборе у априлу, министар полиције Саркози (52), назван је „пудлицом" америчког предсједника Џорџа Буша послије њиховог сусрета у септембра прошле године у Вашингтону. Дуго је оклијевао - чак неколико мјесеци - прије него што је предузео нови сличан подухват. Изабрао је Лондон, гдје је био претпосљедњег дана јануара.

Свог, како је рекао, „пријатеља", британског премијера Тонија Блера, похвалио је због прагматизма, али није пропустио да истакне своје неслагање са ратом у Ираку. Саркозијева ривалка, кандидаткиња социјалиста Сеголен Роајал (53), била је критикована због своје лежерности на турнеји по Кини и Блиском Истоку, гдје је покушала да „подигне" свој међународни рејтинг.

- Оба кандидата морали би да пораде и учине себе много „видљивијим" на међународном плану, јер ту немају баш много искуства - оценио је Дидије Бијон из париског Института за међународне и стратешке односе, а преноси АФП.

Саркози је, према његовим ријечима, направио политичку грешку тиме што је у Вашингтону критиковао спољну политику своје земље. С друге стране, Сеголен Роајал је „показала неискуство које би је могло саплести".

Током посјете САД, у септембру прошле године, Саркози је јавно изразио жаљење због „арогантије" француске дипломатије. Изгледа да је његов изборни штаб од тада у проблеми-

ДРУГИ КРУГ

Бруно Тертре из Фондације за стратешка истраживања рекао је да би спољна политика могла бити важна у другом кругу избора за предсједника, када се суоче само два кандидата.

- Питања одбране и спољне политике обично су теме за други изборни круг - каже Тертре.

ма, јер су неки његови чланови изразили страховање да се угрожава дуга деголистичка традиција независности.

Од тада, Саркози покушава да промијени свој имиџ „атлантисте", који је у Француској веома непопуларан концепт.

Са своје стране, Роајалова се прилично опасно изложила јавности у покушају да испуни недостатак међународног искуства посјетама Кини и Блиском истоку, које су биле под великом медијском пажњом.

Њени противници су наравно осудили непрецизне или контрадикторне изјаве. И оклијевање да се изјасни о броју нуклеарних подморница које Француска посједује, као и контроверзне изјаве о суверенитету канадске провинције Квебек - били су мета критика.

Ипак, утицај тих препирки на бираче још је неизвестан, указују експерти, који истичу да су спољнополитичка питања далеко иза унутрашњих, као што су социјална политика или безбедност. ■

ИРАН ИНСТАЛИРАО ЦЕНТРИФУГЕ У НАТАНЦУ

Уранијум само за индустрију

БЕЧ - Иран је инсталирао два низа од 164 центрифуге у нуклеарном постројењу у Натанцу и тиме омогућио обогаћивање уранијума у индустријским размерама - рекли су јуче европски дипломатски извори. Центрифуге би требало да буду тестиране ускоро, без уранијумског пуњења које ће накнадно бити убачено, уколико проба буде успјешна, наводи се из истих извора.

- Два низа инсталирана су у подземном постројењу, али им још није убризган гас - рекао је неименовани дипломата ЕУ у Бечу, гдје се налази сједиште Међународне агенције за атомску енергију.

Он је додао да је план иранских власти да центрифуге прво испробају без пуњења, а затим да почну да убацују гас уранијумхексафлуорид, рекао је дипломата, позивајући се на наводне информације инспектора ІАЕА-е добијене током њиховог посљедњег боравка у Натанцу. ■

ФОТО-ВИЈЕСТ

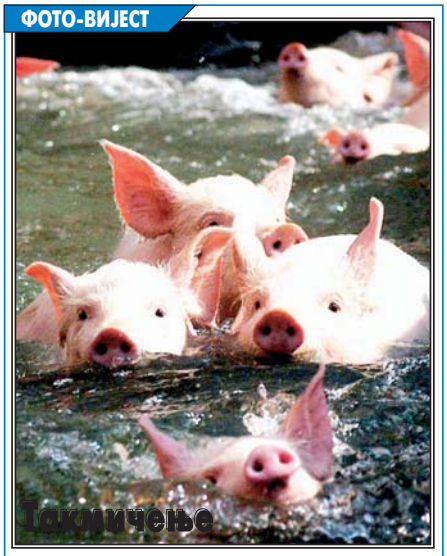

НАНЦАНГ - Донгба свиње са Тајланда, мале и покретне, пливају у језеру у парку, у граду Нанцангу на истоку Кине, у оквиру такмичења за животиње. ■

НОВА СЕРИЈА НАПАДА У ИРАКУ

Најмање 19 мртвих

БАГДАД - Најмање 19 цивила је погинуло и више десетина их је рањено у посљедњим бомбашким нападима у Ираку, јавиле су јуче агенције, позивајући се на изворе у ирачкој служби безбедности. Аутомобил-бомба експлодирала је јуче испред механичарске радње у центру Багдада. У нападу је погинуло пет особа и рањено 15. Како се наводи из полицијских извора, непознати нападачи испалили су једну ракету у Баб ал-Шеику, у центру Багдада. Један пролазник је убијен, а шест их је рањено.

У експлозији бомбе постављене поред пута недалеко од Универзитета Мустансирија погинуо је један пролазник и шест особа је рањено. Сазнаје се из болничких извора. У још неколико одвојених напада у ирачком главном граду погинуле су четири особе.

У бомбашком нападу југозападно од Багада, у Сајдији, погинуло је осам особа и 39 их је рањено када камион бомба експлодирао испред бензинске пумпе.

У ирачком граду Киркуку, 250 километара сјеверно од Багдада, два наоружана мушкарца убили су двојицу и ранили једног шиитског радника. ■

Багдад: Испаљена ракета у центру града

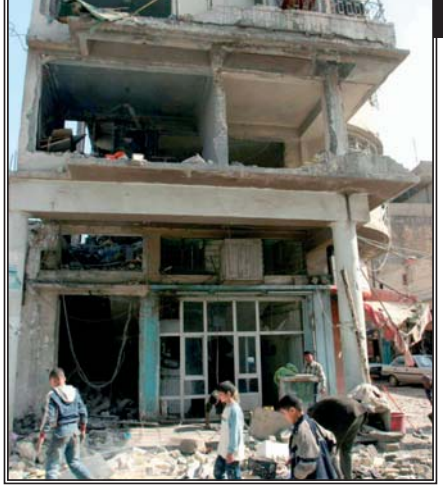

КОМИТЕТ ОПТУЖИО ЛИДЕРЕ РУСИЈЕ И ВЕНЕЦУЕЛЕ

Свака ријеч под контролом

ЊУЈОРК - Комитет за заштиту новинара, са сједиштем у САД, оптужио је лидере Русије и Венецуеле Владимира Путина и Уга Чавеса за контролу медија у њиховим земљама.

Путин и Чавес представљају генерацију софистицираних, изабраних лидера који користе законе да би контролисали, застрашивали и цензурисали медије, изјавио је извршни директор ЦПЈ-а Џоел Симон.

Он је рекао да је Чавес у новембру прошле године оптужио телевизијске мреже за покушај „подјеле, слабљења и уништавања нације", запријетивши да ће им одузети лиценце, док је Путин, у јулу, потписао мјере о „изједначавању новинарства са тероризмом", пренео је Рojтерс.

- Демократе толеришу фасаду демократије - слободну штампу, опозиционе политичке партије, независно правосуђе - док их, у суштини, не поштују - рекао је Симон.

У извјештају ЦПЈ-а „Напади на медије у 2006" је наведено да је прошле године широм свијета убијено 55 новинара, док су обављали свој посао, а рекордан број од 134 новинара био у затвору 1. децембра у 24 државе на свијету.

- Лидери, који затварају новинаре понекад истичу да поштују међународне законе - рекао је Симон и додао да „друге нације затварају новинаре и ослобађају их прије међународне истраге".

Постоје државе које користе рекламирање да би наградиле повољне новинске написе и казниле критичке, попут Аргентине.

- Наравно, има и земаља које користе још увијек бруталну силу - Куба и Еритреја - гдје је на десетине новинара затворено - рекао је Симон. ■

У КАНАДСКОМ ГРАДИЋУ ЕРУКСВИЛ ЗАБРАЊЕНО МУЧЕЊЕ И СПАЉИВАЊЕ ЖЕНА

ШМИНКА УМЈЕСТО КАМЕЊА

Женама дозвољено да возе, гласају, играју, потписују чекове, облаче се како желе, раде и имају своја добра

МОНТРЕАЛ - Локална скупштина градића Еруксвил, у канадској франкофоној провинцији Квебек, донијела је пропис којим се изричито забрањује јавно каменовање жена, њихово спаљивање, бацање киселине на њих или обрезивање. Женама је истовремено дозвољено да возе, гласају, играју, потписују чекове, облаче се како желе, раде и имају своја добра, јавила је Бета.

Декларација, која је прије свега намијењена имигрантима који желе да се настане у Еруксвилу, продубила је сукобе око тога колико грађани Квебека треба да буду толерантни према обичајима и традицији дошљака.

- Желимо да обавијестимо придошлице да начин живота који су оставили када су напустили земље поријекла, овде не може да се поново утврђује - наводи се у декларацији.

Еруксвил има 1.300 становника и налази се око 160 километара североисточно од Монтреала. Андре Друин, један од творца декларације, рекао је локалном листу да град није расистички.

- Позивамо људе свих националности, језика и сексуалних оријентација да живе са нама, али желимо да их упозоримо како ми живимо - рекао је Друин Рojтерсу.

Декларација је дио шире дебате око „разумног прихватања", односно око тога колико су грађани Квебека спремни да промијене своје обичаје како не би вријеђали имигранте. Испитивање јавног мњења из 2001. показало је да је око десет одсто од 7,5 милиона људи који живе у Квебеку, рођено ван Канаде.

У јануару, лист „Журнал де Монтреал" објавио је испитивање у коме се наводи да 59 одсто грађана Квебека има неку врсту расистичких осећања.

Закон Еруксвила наводи да дјечаци и дјевојчице могу заједно да вјежбају и да људи смију да крију лица само на Ноћ вјештица. Дјеца не смију да носе оружје у школу, иако је Врховни суд Канаде одредио да дјечаци индијског племена Сика имају право да у школу носе церемонијалне бодеже.

Предсједник Муслиманског савјета Монтреала Салам Елмењави рекао је да је декларација вратила вријеме деценијама назад, када је ријеч о расним односима.

СТАКЛО

Прошле године, једна теретана у Монтреалу поставила је прозоре са пескираним стаклом, јер се оближња синагога жалила да им је призор одраслих који вежбају, увредљив.

Листови наводе и да је један од друштвених центара у Монтреалу забранио мушкарцима да учествују у вежбама за породиље, у знак поштовања према традицијама хиндуиста и Сика, док је женама полицајцима препоручено да мушким колегама препусте испитивање ортодоксних Јевреја.

- Шокиран сам и увријеђен на помен ових лажних стереотипа и незнања о исламу и нашој вјери... у јавном документу који су потписали званичници и у коме се дискриминација отворено спроводи - рекао је он. ■

ФРЕНК ВИЗНЕР ПОТВРДИО ПУНУ ПОДРШКУ ФИНСКОМ ДИПЛОМАТИ

ВАШИНГТОН УЗ АХТИСАРИЈА

Срби се у приједлогу морају истаћи посебно, а не да буду обухваћени у пакету са другим мањинским заједницама. Поред тога не треба наметати вјештачке рокове, јер ће то само штетити квалитету преговарачког процеса, рекао Оливер Ивановић

КОСОВСКА МИТРОВИЦА - Изасланик Сједињених Америчких Држава за Косово и Метохију Френк Визнер изјавио је јуче да Вашингтон подржава приједлог Мартија Ахтисарија за статус Космета, истакавши да је њиме „посебно" обухваћена заштита косметских Срба.

- Молим вас, помно проучите приједлог, јер он садржи механизме за заштиту свих становника покрајине, посебно укључујући косметске Србе - рекао је Визнер „КиМ" Радију, послије сусрета са представницима Српске листе за Косово и Метохију у Приштини, пренио је Танјуг.

Носилац Српске листе Оливер Иванових изјавио је да је на састанку са Визнером инсистирано на томе да се у новом рјешењу за Космет Резолуција 1244 Савјета безбједности УН мора поменути због интегритета Србије, као и да се Београд мора укључити у наставак преговора, али и да треба дати времена за формирање Владе Србије и новог преговарачког тима: - Рекли смо да се Срби у приједлогу морају истаћи посебно, а не да буду обухваћени у пакету са другим мањинским заједницама. Такође смо истакли да не треба наметати вјештачке рокове, јер ће то само штетити квалитету преговарачког процеса - казао је Ивановић.

- Представници међународне заједнице су овдје већ осам година, нису задовољни постигнутим и сматрају да се из ове ситуације мора некако изаћи. Убудуће је све у рукама нашег преговарачког тима. Недолазак на наставак преговора био би погубан. Визнер је рекао да ће се Ахтисари у недоласку српске делегације ослонити на приједлоге косовских Албанаца и на оно што је до сада написано, а то баш није довољно за Србе - нагласио је Оливер Ивановић.

Френк Визнер и Фатмир Сејдију: Пријатељски стисак руке

Послије сусрета са амбасадором Визнером, Рањел Нојкић је рекао да је Визнер дао подршку Ахтисаријевом предлогу и да администрација САД по том питању има веома јасан став.

- Веома је битно оно што смо навели као могући проблем, а то је евентуална подјела Косова о којој се све више говори у посљедње вријеме. Тражили смо од Визнера да се јасно одреди по том приједлогу и указали смо на посљедице таквог рјешења - казао је Нојкић.

- Постоје рјешења која су прихватљива када су у питању права и интереси заједница. Нормално да постоје дијелови који су апсолутно неприхватљиви у Ахтисаријевом плану. Ми смо указали на ту чињеницу, тако да мислим да је приједлог направљен тако да може да се дорађује - сматра Рањел Нојкић. ■

НЕМА РАЗОЧАРЕЊА

Изасланик САД за статус Космета Френк Визнер изјавио је јуче у Приштини да Албанци „неће бити разочарани" коначним приједлогом специјалног изасланика УН Мартија Ахтисарија који ће бити упућен Савјету безбједности, јавила је Бета.

- САД вјерују да је то одличан предлог који заслужује пуну подршку - рекао је Визнер послије састанка са предсједником Косова Фатмиром Сејдијуом и преговарачким тимом Космета.

Визнер је рекао и да ће евентуални приједлози и сугестије косметске стране бити узети у обзир на додатним консултацијама које ће се 13. фебруара одржати у Бечу. Он је додао да ће консултације бити одржане без обзира на то да ли ће на њима учествовати и српска страна.

- Ахтисари је позвао све стране да дођу за преговарачки сто. Ако неко не учествује то је њихова ствар. Ахтисари ће бити ту и одржаће састанак - рекао је Визнер.

Он је нагласио да не вјерује да ће Москва бити против предлога рјешења статуса Космета и додао да ће крајем недјеље посјетити Москву како би се састао са руским званичницима.

Амерички изасланик разговарао је јуче и са предсједником Владе Косова Агимом Чекуом.

СЕРГЕЈ ЛАВРОВ ПОНОВИО СТАВ РУСИЈЕ О СТАТУСУ КОСМЕТА

Београд и Приштина одлучују

ШЕФ руске дипломатије Сергеј Лавров поновио је јуче послије разговора са министарском „тројком" ЕУ став Русије да рјешење статуса Косова и Метохије зависи од Београда и Приштине, сазнала је Бета.

- Судбина плана изасланика УН Мартија Ахтисарија зависи од Београда и Приштине - рекао је Лавров новинарима, подсјетивши на договор Контакт групе, чија је чланица и Русија, да „стране на основу тог плана треба да израде општеприхватљива рјешења".

Европски дипломатски извори навели су уочи разговора да европска „тројка" жели да придобије Русију за „веома конструктивно поступање" у рјешавању статуса Космета, прије него што дође до доношења коначне одлуке у Савјету безбједности УН-а.

„Тројку" ЕУ предводио је шеф њемачке дипломатије Франк-Валтер Штајнмајер, у њој су били и високи представник за спољну политику и безбједност Хавијер Солана и комесарка за спољне послове Бенита Фереро-Валднер.

Солана је уочи разговора московском дневнику „Вријеме новости" рекао да на Русији „лежи посебна одговорност у тражењу рјешења за статус Косова и Метохије".

Он је казао да подржава приједлог изасланика УН-а за Космет Мартија Ахтисарија о статусу покрајине и да је рјешење тог проблема кључни задатак који стоји пред Европом у овој години.

Солана је, међутим, оцијенио да је било који споразум у овој фази мало вјероватан пошто Ахтисари тек треба да представи свој приједлог Савјету безбједности УН-а.

Москва је, уочи избора у Србији, поновила став да су „све могућности на столу, укључујући вето", јер је за статус Косова и Метохије једино прихватљиво рјешење постигнуто преговорима и уз сагласност и Београда и Приштине. ■

НОВА РЕЗОЛУЦИЈА

Русија и ЕУ позивају Београд и Приштину да крену у преговоре око плана специјалног изасланика УН Мартија Ахтисарија, изјавио је данас у Москви високи представник ЕУ за спољну политику Хавијер Солана.

- Заједничка позиција ЕУ и Русије је да јасно позивамо Београд и Приштину да крену у преговоре о плану Ахтисарија - рекао је Солана „Еху Москве".

На питање шта ће се догодити, уколико се стране не договоре, Солана је рекао да је за Космет потребна нова резолуција СБ УН којом би се ријешио статус и да ће она, уколико је не подрже обје стране, „бити наметнута".

У ОБЈЕКТИВУ

Фотеља за премијера

БЕОГРАД - Омладина Демохришћанске странке Србије извела је перформанс „Фотеља за премијера" јуче испред зграде Владе Србије. ■

ПОЉСКА „ГАЗЕТА ВИБОРЧА" О ЦРНОЈ ГОРИ

Устав подијелио политичаре

Црногорска Скупштина: Битка за идентитет земље

БОРБА за нови устав Црне Горе није само уобичајена партијска чарка, већ права битка за идентитет земље, пише јуче пољски дневник „Газета виборча", а преноси Бета.

Утицајни варшавски лист примјећује да је сада атмосфера у Подгорици сасвим другачија него послије парламентарних избора прошлог септембра, када је на власт дошла коалиција за Црну Гору. Дневник наводи да власт и опозиција у парламенту не могу да се сложе ни око званичног језика, ни око заставе, ни око основног устројства државе, да ли ће бити држава грађана или заједница народа. - Без устава Црна Гора не може да уђе у Савјет Европе који тражи да земља прво наведе да је држава грађана у којој цивилне власти контролишу армију и снаге безбједности, а такође да ојача независност правосуђа - пише „Газета" и додаје да исто од Подгорице очекује и Европска унија. ■

ДАНАС ОСАМ ГОДИНА ОД ПРОПАЛИХ ПРЕГОВОРА У РАМБУЈЕУ

СЕДАМНАЕСТ ДАНА ПРАЗНЕ ПРИЧЕ

Конференција, која је трајала 17 дана, завршена неуспјехом, а Контакт група одлучила да се преговори делегација Владе Србије и косметских Албанаца о рјешењу кризе у покрајини наставе 15. марта у Француској

БЕОГРАД - На данашњи дан прије осам година, у дворцу Рамбује код Париза, почела је мировна конференција о Косову и Метохији, на којој су учествовали представници власти у Србији и косметских Албанаца, уз присуство међународних званичника, јавила је Бета.

Конференција, која је трајала 17 дана, завршена је неуспјехом, а Контакт група је одлучила да се преговори делегација Владе Србије и косметских Албанаца о рјешењу кризе у покрајини наставе 15. марта у Француској.

Тадашњи шеф делегације Владе Србије на преговорима о Космету Ратко Марковић изјавио је да састанак у Рамбујеу „није дао резултате, јер се није пошло од темеља, већ од крова".

Он је подсјетио да је састанак у Рамбујеу био састанка на коме се делегације двије стране, које је требало да разговарају и постигну споразум, „никада нису састале, на којем се правила за рад састанка никада нису утврдила и који је резултирао у изјави, а не у споразуму, како уобичајено резултирају такви састанци".

Делегација косметских Албанаца прихватила је у начелу предлог споразума о рјешењу кризе који је предложила Контакт група.

Делегација Владе Србије прихватила је такође у начелу тај предлог, али је остала при ставу да се не дозволи пролазак кроз земљу трупама НАТО-а и да међународне снаге на Косову и Метохији буду под окриљем УН-а.

Друга рунда преговора о Косову, која је почела 15. марта у Паризу, завршена је послије четири дана, такође, неуспјехом.

Државна делегација Србије и делегација косметских Албанаца потписале су 18. марта различите споразуме. Делегација косметских Албанаца потписала је споразум који су понудили међународни преговарачи, док је државна делегација Србије потписала сопствени приједлог политичког споразума - Споразум о самоуправи на Косову и Метохији.

Ни у посљедњем покушају, 22. марта, специјални изасланик САД Ричард Холбрук није успио да убиједи тадашњег предсједника СРЈ Слободана Милошевића да прихвати споразум о Косову и размјештање страних трупа у покрајини.

Дворац Рамбује: Ништа од договора

Неуспјешне разговоре са југословенским предсједником прије Холбрука, имали су и међународни посредници за Косово Борис Мајорски, Волфганг Петрич и Кристофер Хил.

Два дана касније, 24. марта, почело је бомбардовање снага НАТО-а тадашње СР Југославије, што је послије 78 дана резултирало повлачењем југословенских снага са Косова и Метохије и успостављањем привремене администрације УН у покрајини. ■

ПРИЈЕДОРСКА КОМУНАЛНА ПОЛИЦИЈА ЗАТВОРИЛА КАФИЋ „ПАПАЈА"

МУЗИКА СВИРАЛА ДО КАТАНЦА

Још крајем јануара примијетили смо да се у овом кафићу не поштује општинска одлука о раду угоститељских објеката... Одлука о затварању биће на снази од четвртог до деветог фебруара, рекао Мирослав Крнета

ПРИЈЕДОР - Због пуштања прегласне музике у касним вечерњим часовима Комунална полиција јуче је затворила кафић „Папаја", власника Бориславa Мијатовића из Приједора.

Ово је потврдио начелник службе Комуналне полиције у Приједору Мирослав Крнета.

- Још 27. јануара ове године, приликом редовне контроле рада угоститељских објеката послије 22 часа, примијетили смо да се у овом кафићу не поштује општинска одлука о раду угоститељских објеката - рекао је Крнета.

Он је подсјетио да се, према овој одлуци, од 22 до шест часова ујутро не смије чути гласна музика из кафића. Власник „Папаје" је, како је рекао Крнета, неколико пута опомињан због тога и, како се оглушио на сва упозорења, 29. јануара му је уручено рјешење о затварању угоститељског објекта у трајању од пет дана. Ова одлука биће на снази од четвртог до деветог фебруара.

Кафић „Папаја": Први кафић затворен због прегласне музике

Ово је, кажу у приједорској Комуналној полицији, први случај затварања угоститељског објекта у Приједору због прегласне музике.

- У принципу, власници се придржавају законских одредби када је у питању радно вријеме и дисциплина која се односи на пуштање музике у дозвољено вријеме. Извјесне пропусте у вези са општинском одлуком о раду угоститељских објеката биљежимо углавном на градској тржници у Приједору - подсјетио је Крнета.

Мирослав Крнета: Наплаћено двије стотине казни

Он је додао да су комунални полицајци лани добили око 1.400 захтјева за покретање разних прекршајних пријава. Предузете су одговарајуће мјере и наплаћено је око двије стотине мандатних казни.

■ **Д. БУЛИЋ**

ОБНОВА ПУТА ДИВИН-ЛУКАВАЦ

Невесиње ближе Билећи

БИЛЕЋА - Захваљујући помоћи Републичке управе Цивилне заштите, која је обезбиједила сву потребну механизацију и опрему, почела је обнова пута Дивин - Лукавац.

Ова путна дионица дуга је око осам километара, од чега је половина на подручју билећке, а остали дио у невесињској општини. Ријеч је о макадамском путу који је у великој мјери дотрајао и пропао, па се сада насипа слој пијеска и земље дебео око 10 центиметара, који ће бити разгрнут и уваљан. Цивилна заштита је обезбиједила машине, опрему и раднике, а општине Билећа и Невесиње гориво, храну и смјештај.

Обнова пута на територији билећке општине биће окончана за десетак дана, а онда ће радови бити настављени даље према мјесном подручју Лукавац у невесињској општини. Осим становника Лукавца, поправци пута обрадовали су се и мјештани села Горњи и Доњи Давидовићи у билећкој општини, који ће сада лакше стизати до својих кућа и имања. Од Билеће до Дивина, који се налази на путу према Берковићима и Стоцу, има 20 километара, а одатле до Невесиња, макадамом и ужим асфалтним путем још око 34 километра. Ријеч је о најкраћој путној вези између та два херцеговачка мјеста јер би путовање магистралом преко Гацка износило око 103 километара. ■ **Ш. А.**

СЛУЖБА ЦИВИЛНЕ ЗАШТИТЕ ХАН ПИЈЕСКА

Опрезни након земљотреса

ХАН ПИЈЕСАК - Након два земљотреса, који су крајем јануара погодили подручје планине Деветак, десет километара југоисточно од Хан Пијеска, Служба општинске цивилне заштите предузела је све мјере опреза.

Према извјештају Републичког хидрометеоролошког завода ови земљотреси нису могли проузроковати материјалну штету, али су га грађани осјетили.

- Наши људи на терену у сталном су контакту са Службом цивилне заштите. У случају да земљотрес изазове материјалну штету, они ће нас о томе обавијестити, како бисмо предузели одговарајуће мјере и поступили по оперативним плановима заштите и спасавања - рекао је руководилац Службе цивилне заштите у Хан Пијеску Гојко Трампић.

Из Републичког хидрометеоролошког завода поручују становништву, настањеном у близини епицентра земљотреса, да нема мјеста за панику, јер је ријеч о подрхтавању тла слабијег интензитета.

Ипак, становници села Брестовача, који су удаљени од епицентра земљотреса 500 метара, осјетили су јачи земљотрес.

■ **С. Пе.**

Хан Пијесак: Земљотреси нису узроковали веће штете

ХАН ПИЈЕСАК

Путари спремни за снијег

ХАН ПИЈЕСАК - Иако ове зиме нема снијега општинско руководство, поучено искуством из ранијих година, сачинило је протокол о зимском одржавању путева.

Начелник општине Милан Боровина протокол је потписао са извођачима радова предузећима „Бјелаковић" и „Зворник-путеви" из Хан Пијесака. Именован је и штаб за координацију и контролу чишћења путева од снијега, који сачињавају по један представник општине, Полицијске станице и Шумског газдинства „Височник". Задатак штаба је да контролише чишћење снијега са улица и локалних путева и да о евентуалним примједбама извијести начелника општине.

По усвојеном општинском буџету, трошкови оправке и одржавања путева за ову годину износе 170 хиљада марака. ■ **С. П.**

СКУПШТИНА ОПШТИНЕ НОВИ ГРАД

Одјељења добила нове начелнике

НОВИ ГРАД - Измјене и допуне регулационог плана Центар, које је урадио бањолучки „Пројект" биле су тема 21. редовне сједнице Скупштине општине Нови Град.

Планом је обухваћено 9,75 хектара површине. Представник „Пројекта" Никица Мандић појаснио је да су током мјесец дана, колико је нацрт био на увиду, примили 24 примједбе, од којих је 12 у потпуности и двије дјелимично уважено. Планом је, између осталог дата је могућност изградње стамбено-пословног центра на на простору, који је обухваћен планом. Ван снаге су стављене скупштинске одлуке о разрјешењу дужности замјеника начелника Рајка Живковића и именовање вршиоца дужности на ту функцију. Након тога Живковић је смијењен на приједлог начелника општине, а на ово мјесто је изабран Младен Шумар. Начелник општине Борислав Вуковић напоменуо је да су ове кадровске промјене резултат политичког договора са скупштинском већином.

Смијењени су и начелници појединих одјељења у општини. За вршиоца дужности начелника Одјељења за борачко-инвалидску заштиту постављен је Ранко Дабић, а Одјељења за привреду Данко Винчић. Вршилац дужности начелника Одјељења за инспекцијске послове и комуналну полицију је Боривоје Јапунџа, док је и у новом Одјељењу за друштвене дјелатности Миле Дамјановић.

■ **С. Ц.**

ТЕСЛИЋКО КОМУНАЛНО ПРЕДУЗЕЋЕ

Дужнике пред суд

ТЕСЛИЋ - Руководство теслићког предузећа „Комуналац", које се бави одвозом смећа и одржавањем градских зелених површина, позвало је грађане да до половине фебруара измире своје обавезе за четврти квартал ове године.

Осим тога, од корисника услуга су тражили и да плате дугове из претходних година. Из овог предузећа поручили су грађанима да своја стари дуг могу репрограмирати на годину дана, а свима који га плате до половине фебруара биће умањен за тридесет одсто.

Директор „Комуналца" Миливоје Цвијић каже да ће након истицања овог рока адвокат овог предузећа тражити наплату потраживања путем суда.

■ **В. Т.**

СТАНОВНИЦИ РОГАТИЦЕ МОГУ СЕ НАДАТИ БОЉИМ УСЛУГАМА ЉЕКАРА

ПРОЦВЈЕТАО ДОМ ЗДРАВЉА

Након што је за директора ове установе постављена Дара Иконић, радницима су исплаћене заостале плате и топли оброци... Осим тога, плаћен је највећи дио обавеза према добављачима, а зграда и двориште су уређени

РОГАТИЦА - Прошла година у рогатичком Дому здравља остаће записана као година промјена.

Прије свега, у овој установи побољшани су услови рада запосленима, али и квалитет услуга за све кориснике. Рогатички дом здравља лани је добио је новог директора, дипломираног економисту Дару Иконић. Након тога радницима су исплаћене заостале плате и топли оброци са доприносима. Сада они плате примају мјесец за мјесец. Регулисан је највећи дио обавеза према добављачима, а зграде и дворište Дома здравља су добили нови изглед.

- Када сам преузела Дом здравља, био је у доста тешком положају. Губици и обавезе према добављачима, неисплаћене плате и доприноси запосленим, оронуле зграде, био је само дио проблема. Да се они превазиђу помогли су ми запослени у колективу, начелник општине Томислав Батинић, па и одборници Скупштине, који су се одрекли половине једномјесечне накнаде у корист уређења и опреме за дјечију амбуланту, дјечију зубну амбуланту и осталих просторија - каже Дара Иконић.

Дјечија амбуланта: Одборници Скупштине општине помогли уређење

Ту је и нови однос Фонда здравственог осигурања према овој кући, а подршка је дошла и од Фонда за развој и запошљавање Републике Српске.

- Тако удруженим снагама обновљена је опрема за рад педијатрије и осталих служби примарне здравствене заштите. Купили смо нови респиратор, инхалатор, тлакомјере, ЕКГ и акутренд апарате и другу најнужнију, али савремену опрему - наставља Дара Иконић.

Уређен је нови информациони систем и купљено осам нових компјутера. Директор ове установе напомиње да им је добро дошла и помоћ владе Јапана.

- У том пакету добили смо најмодерније санитетско возило, ултразвучни апарат високих стандарда, ЕКГ апарат, сет за реанимацију, респиратор, рендген апарат и савремену лабораторију - каже Дара Иконић.

Највећи дио амбуланти је окречен, кревети за пацијенте су поправљени и пресвучени. Осим тога, клупе у чекаоницама су обновљене, поправљена је канализациона и мрежа гријања. Уређене су терасе и парк, који сада, са лапидима из античког доба чине пријатну средину за око и рекреацију.

■ **С. МИТРОВИЋ**

ПЛАНОВИ

Уз помоћ привредника у општини, који су препознали значај примарне здравствене заштите, планирају се и нови послови. У првом реду ту је уређење просторија хитне помоћи и специјалистичких служби у „новој" згради.

УСВОЈЕН ПРОГРАМ ПРОШИРЕНЕ СОЦИЈАЛНЕ ЗАШТИТЕ У ПАЛАМА

ОГРЈЕВ ИЗ ОПШТИНСКЕ КАСЕ

У сарадњи са Шумским газдинством „Јахорина" планирамо да обезбиједимо по пет просторних метара огрјевног дрвета за педесет лица, односно породица. За 56 корисника уплатићемо двије рате од око 50 марака за струју, рекла Анка Војводић.

ПАЛЕ - За помоћ социјално угроженим грађанима са подручја општине Пале, из општинске касе у овој години биће издвојена одређена средства. Тако су одборници пањанског парламента усвојили програм проширене социјалне заштите становништва на подручју општине. Они су одлучили да се двадесет хиљада марака издвоји за оне облике помоћи који нису регулисани, односно дефинисани важећим законским рјешењем у овој области.

Сличан програм у потпуности је реализован и у прошлој години и показао се као значајан вид помоћи за овдашњу најугроженију популацију. Зато су одборници Скупштине општине Пале једногласно и оцијенили да постоји потреба и оправдан разлог да оваква активност буде настављена и у овој години.

Директор Центра за социјални рад у Палама Анка Војводић казала нам је да ће највећи дио од укупно одобрених средстава, око 12 хиљада марака бити издвојено за набавку огрјевног дрвета, док ће остатак бити усмјераван као новчана помоћ за такозвана посебна стања социјалне потребе.

- Планирамо да у сарадњи са Шумским газдинством „Јахорина" обезбиједимо по пет просторних метара огрјевног дрвета за педесет лица, односно породица. За 56 корисника уплатићемо двије рате од око 50 марака за трошкове електричне енергије - рекла је Анка Војводић.

Она је додала да ће нешто више од 1.800 марака бити искоришћено и за набавку зимнице, а шесто марака за лијечење и набавку лијекова за дванаест корисника. У овогодишњем програму предвиђен је џепарац за 15 дјеце које Центар шаље на бесплатно љетовање у Кумбор, као и новчани износ од петсто марака који ће бити издвојен за набавку уџбеника и школског прибора.

- Овај дио програма биће остварен у јулу и августу, а школске књиге и прибор добиће десет ученика из категорије дјеце без родитељског старања, дјеце самохраних родитеља без прихода и из вишечланих породица - закључила је Војводићева и додала да ће овај облик помоћи Центар за социјални рад усмјеравати на бази сопствене евиденције, али и личних захтјева.

Према њеним ријечима, по хиљаду марака биће издвојено за рад комисије за оцјену способности лица са сметњама у психо-физичком развоју, те новчану помоћ за трошкова сахране, која се односи на самце, а коју остварују сродници или друга лица која учествују у подмиривању трошкова сахране самохраних особа.

■ С. ШЕКАРА

Пале: Средства из буџета

Анка Војводић: Брига о угроженима

ЦИЈЕНА

Остваривање програма пратиће општинско Одјељење за привреду и друштвене дјелатности, које ће већ половином године припремити и извјештај о томе како се спроводе планирани задаци. Тада ће бити предложене и евентуалне измјене појединих активности, које би настале услед промјене околности у току реализације програма, попут промјене цијена или броја корисника.

У БУЏЕТУ СОКОЦА

Можда више новца школарцима

СОКОЛАЦ - Кредите из буџета општине Соколац у овој школској години добијаће 171 студент. Од тог броја, 130 студената примало је кредите и раније, а 41 су нови корисници.

Иако су буџетом општине за 2007. годину за ове сврхе предвиђена средства у износу од 80 хиљада марака, што је за 13,5 хиљада марака више у односу на прошлу годину, то није било довољно да се обухвате сви студенти, чија је материјална ситуација тешка.

У информацији о проведеном конкурсу за додјелу студентских кредита у школској 2006/2007. години, коју ће разматрати одборници Скупштине општине Соколац, дат је и приједлог да се та средства повећају. Комисија за награде и признања Скупштине општине, која је утврдила листу одобрених кредита, предложила је да се обезбиједи додатних 10 хиљада марака, како би кредитима било обухваћено још 20 студената.

Висина кредита за 164 студента је 50 марака. Студенти који имају просјек оцјена 9 и више, а таквих је 7, примаће кредит у износу од 80 марака.

■ Б. Г.

ОПШТИНА ТРНОВО

Стипендије студентима

ТРНОВО - Након објављеног конкурса за ову годину, који је расписао начелник општине Трново Чедо Мандић, по критеријумима одређеним Правилником, стипендије су добила 23 студента са седам факултета Универзитета Источно Сарајево.

Општина Трново већ шесту годину заредом додјељује стипендије студентима високошколских установа, који живе на њеном подручју.

Међу онима који су добили стипендију, један је студент Медицинског факултета, два су са Електротехничког, три са Машинског, те девет студената који су уписали Економски факултет. Право на стипендију остварила су и три студента Филозофског факултета, два са Факултета физичке културе и три студента који похађају Пољопривредни факултет.

Према Правилнику, предност у остваривању права на стипендију у првој години студија имају дјеца породица погинулих бораца и дјеца ратних војних инвалида од прве до четврте категорије.У 2007. години, студенти ће примати стипендију током десет мјесеци, почевши од 1. јануара, у износу од 70 КМ.

■ В. Бу

ПЛАНОВИ ОПШТИНЕ ИСТОЧНИ СТАРИ ГРАД

Хреша: Панорама

Од мљекаре до брикетаре

ИСТОЧНИ СТАРИ ГРАД - С обзиром на чињеницу да је општина Источни Стари Град раштркан простор, који обухвата махом рурална подручја, овдашње власти ће и у наредном периоду посветити највише пажње пословима у области изградње инфраструктуре.

Сада, када је у овој маленој општини успјешно окончан велики подухват изградње прве општинске зграде, жеље се оживотворити и неки нови послови, попут програма водоснабдијевања у овдашњој Мјесној заједници Булози, те даља изградње путева и обнова електро-мреже.

Начелник Источног Старог Града Млађенка Драгаш вјерује да ће неке од пројеката подржати и Влада Републике Српске. Ти програми би требало да буду финансирани из средстава добијених приватизацијом „Телекома Српске" и Нафтне индустрије. А размишља се и о неким пројектима, који би побољшали стање у запошљавању у овом крају.

- Намјеравамо да предложимо програм за изградњу мљекаре на овом подручју, која би засигурно престављала подстрек у озбиљнијем развоју пољопривреде - каже Драгашева, не заборављајући да помене да се многа домаћинства из овог краја и, иначе, баве сточарством.

Она је истакла да би било пожељно и да се уз помоћ овдашњих дрвопрерађивача формира мала фабрика за производњу брикета, јер би се и на тај начин створили услови за запошљавање једног броја радника.

■ С. Ш

НОВИ УРБАНИСТИЧКИ ПЛАН ОПШТИНЕ ИСТОЧНА ИЛИЦА

ОДЗВОНИЛО СВИЊЦИМА И КОКОШИЊЦИМА

У урбаним насељима Добриња један, Добриња четири и Насељу старосједилаца, који су добили статус „зоне два" забрањено је држање домаћих животиња - крава, свиња, оваца и перади, каже Рада Филиповић

ИСТОЧНА ИЛИЦА - Нови урбанистички план Источне Илице, којим је у овој општини јасно разграничен најужи урбанистички дио града, од оног који то још увијек није, регулисан је и начин уређења дворишта приватних кућа које се ту налазе.

У урбаним насељима Добриња један, Добриња четири и Насељу старосједилаца, који су добили статус „зоне два" забрањено је држање домаћих животиња - крава, свиња, оваца и перади.

- Мада ова одлука ступа на снагу тек почетком марта, већ смо обишли терен и упозорили власнике штала, свињаца и кокошињаца да их уклоне. Уколико је ријеч о објектима који су сталног карактера треба да им власници промијене намјену - рекла нам је комунални полицајац у Источној Илици Рада Филиповић.

Она је додала, да, уколико желе да од овог урбаног дијела Источне Илице заиста направе град, онда је недопуствио да се преко пута Тржног центра „Том" налази штала, стогови сијена и објекти који ни по чему ту не припадају.

- Недопуствио је, такође, да се такви исти објекти налазе преко пута новосаграђеног хотела са три звјездице „Александрија". Ово су подручја на којима ће се у скорој будућности градити стамбене зграде, пословни објекти и школа. Полиција је на терену разговарала са власницима ових објеката и углавном млађи људи прихватили су те чињенице, док су они старији мање-више негодовали - нагласила је Филиповићева.

Она је истакла да ће комунална полиција до ступања на снагу те одлуке наново обићи терен и упозорити власнике. Од марта, како је прописано, на терен ће се ићи са прекршајним налозима и они грађани који се не буду придржавали прописаних правила биће кажњавани.

Од почетка марта и у подручјима која не припадају најужој градској зони, власници штала, свињаца и кокошињаца морање поштовати правила о држању домаћих животиња. Ови објекти, како каже Филиповићева морање бити удаљени 20 метара од стамбеног објекта, три метра од сусједне парцеле и 30 метара од извора за водоснабдијевање.

- Мада је приједлог Одјељења за урбанизам и Комуналне полиције био да се и на подручју Доњих Младица и Павловца забрани држање животиња, одборници за тај приједлог нису гласали, али су сви подржали приједлог да се власници објеката за држање животиња придржавају новопрописаних правила - вели Рада Филиповић.

■ Ж. ДОМАЗЕТ

Урбано насеље: Штале гдје им мјесто није

ПРИВАТНА ИМАЊА

- Комунална полиција у овом периоду има пуне руке посла, будући да нам пристижу жалбе грађана. Још увијек има оних који нису схватили чињеницу да се ни на приватној парцели не може радити све што неко жели, већ да се мора водити рачуна и о комшијама и заштити животне околине - каже Рада Филиповић.

ЗЕМЉОРАДНИЧКА ЗАДРУГА „ДУГОПОЉКА" ДОБИЛА НОВУ МЕХАНИЗАЦИЈУ

ЗА ПЛОДНИЈЕ ОРАНИЦЕ

Обнављањем пољопривредне механизације стварамо услове за испуњење наших обавеза према купцима, прије свега фирми „Балкан грос" из Шведске казао Радован Касагић

СРБАЦ - Захваљујући помоћи Америчке организације за међународни развој (USAID) и Шведске агенције за развој (SIDA), Земљорадничка задруга „Дугопољка" из Дугог Поља код Српца обновила је пољопривредну механизацију.

Ради се о новом дворедном берачу кукуруза, тракторској кипер-приколици, сјетвоспремачу и култиватору, који су стигли прошле суботе. Ускоро би требало да дође и други дио донације, коју чине елеватор, косилица и аутоматска прскалица. Укупна вриједност ових машина, које ће бити на располагању кооперанта задруге, износи 24 хиљаде долара. Иначе, помоћ „Дугопољки" је стигла преко Програма управне одговорности ГАП.

- Захвални смо канцеларијама ГАП-а у Бањој Луци и Сарајеву на овој донацији, као и на разумијевању локалне заједнице. Обнављањем пољопривредне механизације стварамо услове за испуњење наших обавеза према купцима, прије свега фирми „Балкан грос" из Шведске са којом имамо уговор о пословно-техничкој сарадњи - казао је директор „Дугопољке" Радован Касагић.

Ова задруга извози поврће у вриједности од 324 хиљаде евра. Иако је основана тек прије годину дана, Земљорадничка задруга „Дугопољка" је постала организатор и носилац развоја пољопривредне производње у овом дијелу Лијевча поља и србачке општине. Она запошљава 21 радника и 280 коопераната који обрађују преко хиљаду хектара плодних ораница. Уз то, задруга има и властиту пластеничку производњу површа на 20 хектара земље. Поред Пољопривредне апотеке, ова задруга има још четири продајна објекта.

- Задовољни смо што смо стекли повјерење великог броја коопераната. Поред стручне помоћи, помажемо им у заснивању производње кроз снабдијевање сјеменом и репродукционим материјалом. Од њих преузимамо све количине производа, јер смо осигурали тржиште - каже технолог у задрузи Небојша Ђурић.

За сада у први план стављају повртларску производњу, а основне културе су парадајз, паприке, лук, краставци... Увођењем пластеничке производње у овој задрузи настоје да се она одвија континуирано током цијеле године.

- Свјесни смо одговорности и према произвођачима - кооперантима и тржишту. Зато примјењујемо, прије свега, науку како бисмо овладали стандардима који важе за Европску унију - додаје Ђурић. ■ С. КЕСЕР

УГОВОР

Ова Задруга планира проширење дјелатности на тов, али и отварање погона за тешку линију текстила у којем би посао требало да добије 30 радника. У току ове седмице „Дугопољка" ће склопити уговор о снабдијевању ресторана друштвене исхране у „Ливници-Јелшингград" за 600 радника.

Радован Касагић и Небојша Ђурић: Механизација на услузи кооперената

НЕИЗВЈЕСНА ИЗГРАДЊА СТАНИЦЕ „МОБИСА" У ХАН ПИЈЕСКУ

Пјеновац без сигнала

ХАН ПИЈЕСАК - Иако је обећано да ће станица, која би овом насељу обезбиједила сигнал мобилне телефоније, бити изграђена почетком 2006. године, становници Пјеновца код Хан Пијеска и даље чекају.

Представници мјесне заједнице су се неколико пута од 2002. године обраћали „Мобису" са захтјевом да се изгради базна станица.

- Како сам чуо од руководства „Мобиса", изградња базне станице мобилне телефоније у Пјеновцу ће почети чим то дозволе временски услови. Завршена је израда пројектне документације, обављена је и извршена тендерска процедура око избора извођача радова - казао је предсједник Скупштине општине Божидар Ђокић.

Он је додао да су и у завршним преговорима са Шумским газдинством „Височник" око просијецања шумске трасе за изградњу електричних водова до мјеста гдје ће бити станица. Са „Електродистрибуцијом" Власеница договарају постављање електричних водова.

Са „Мобисом" је договорено да на предајнику базне станице, Радио-телевизија Републике Српске постави своје предајнике. Овако би сигнал ове телевизије добили мјештани Пјеновца и села Берковина, Мало Поље, Капе, Рубињићи, Невачка, Нерићи.

■ С. Пе.

ПРОТЕСТ РАДНИКА ПРИЈЕДОРСКОГ „АУТОТРАНСПОРТА"

Блокирали улице

ПРИЈЕДОР - Више од стотину радника приједорског „Аутотранспорта" јуче су кратком блокадом саобраћајнице код подвожњака, главног улаза у центар града и протестном шетњом покушали још једном скренути пажњу на свој тежак положај.

Носећи транспаренте на којима је писало „Ми смо гладни, а ви?", „Хоћемо да живимо и радимо", радници највећег приједорског превозног предузећа, који штрајкују пуних девет мјесеци, прошетали су улицама Приједора. Након тога нашли су се и испред зграде општине Приједор.

Предсједник Штрајкачког одбора „Аутотранспорта" Весна Ђуђић напоменула је да Министарство саобраћаја и веза Републике Српске и грански синдикат нису испоштовали обећања, која су дата док су радници штрајковали глађу. Тада је, како је казала Ђуђићева, најављен стечајни поступак предузећа, али он још није покренут.

- Више немамо стрпљења да чекамо. Вријеме пролази, а ништа се не рјешава. Гладни смо, болесни и сити свега, а посебно обећања - казала је Ђуђићева, додајући да је чула да су вјешински власници „Аутотранспорта" Перо Ћутковић и Нењељко Нинковић своје акције продали. Јучерашња блокада саобраћајница, као и протестна шетња улицама Приједора није била најављена полицији. ■ П. Ш.

Радници: Надају се стечају предузећа

ПОЧЕЛА ОБНОВА ГЛАВНЕ УЛИЦЕ У ПРИЈЕДОРУ

Уређење улице: Послови вриједни пет милиона марака

Посла до јесени

ПРИЈЕДОР - Дуго очекивана обнова главне улице у Приједору јуче је и званично почела.

Тиме су се обистинила обећања начелника општине Приједор Марка Павића да ће центар града ускоро постати велико радилиште. Након тога Приједорчани ће имати потпуно уређену главну улицу, каква и приличи граду.

За радове, како је раније и најављивано, задужено је предузеће „Приједор-путеви", чији ће радници и механизација скидати стари асфалт у главној улици.

- Ови и остали послови у дијелу од робне куће „Патрија" до некадашње зграде „Дома официра" биће у нашој надлежности -рекао је руководилац грађења у „Приједор-путевима" Драго Ботић, наводећи да ће се првих дана дизати горњи слој асфалта и ивичњаци са тротоара и тиме комплетну улицу довести у исти ниво.

По угледу на велике градове, као што је Бања Лука, Приједор ће имати велико шеталиште, поплочано и добро освијетљено, казао је Ботић. Вриједност радова процјењује се на око пет милиона марака, а требали би бити завршени до краја октобра ове године.

■ Д. Б.

ПОКРЕНУТА ИНИЦИЈАТИВА ЗА ФОРМИРАЊЕМ УДРУЖЕЊА МЈЕСНИХ ЗАЈЕДНИЦА У ТЕСЛИЋУ

СЛОГА ГРАДИ ПУТ

Приоритет овог удружења била би изградња и модернизација дијела регионалног пута Тедин Хан - Бистричак на дионици од Теслића према Блатници... Ту саобраћајницу сматрају основом привредно - економског развоја

ТЕСЛИЋ - Како би се заједнички борили са свим недаћама, Савјет мјесне заједнице Бања Врућица покренуо је иницијативу за формирање удружења 13 теслићких мјесних заједница у сливу ријеке Велика Усора.

Приоритет овог удружења била би изградња и модернизација дијела регионалног пута Тедин Хан - Бистричак на дионици од Теслића према Блатници. У овој мјесној заједници тај пут сматрају основом привредно - економског развоја овог краја.

- Идеја о изградњи ове саобраћајнице постоји више од двадесет година. Теслић је слијепо цријево, па је у интересу свих становника ових насеља да се отворе према свијету. То можемо само изградњом путева. Тако ће се створити основне претпоставке за улагања у развој разних дјелатности - рекао је предсједник Савјета мјесне заједнице Бања Врућица Чедо Ковачевић.

Од овог пута користи ће имати и мјештани Чечаве, Растуше, Укринице и Осивице. Предсједници савјета ових насеља, ипак, нису упознати са идејом о формирању удружења. Ковачевић такав поступак објашњава ријечима да је у програму развоја мјесне заједнице Бања Врућица предвиђено интересно повезивање само са оним мјестима на које се она ослања.

- Сматрам да и остале мјесне заједнице треба да сарађују. До сада се доста новца из општинског буџета трошило на крпљење регионалног пута и то треба превазићи. Новац треба усмјерити на модернизацију великог броја локалних путева. За уређење регионалног пута, који је од стратешког интереса, потребна је финансијска подршка са виших нивоа власти - истакао је Ковачевић.

Он је напоменуо да су идеју о формирању Удружења мјесних заједница, осим самих мјештана, подржали и одговорни у општини Теслић.

■ М. СИМИЋ

Бања Врућица: Створити услове за бржи развој

ТУРИЗАМ

Предсједник Савјета мјесне заједнице Бања Врућица Чедо Ковачевић каже да приче како је формирању удружења крајњи циљ оснивање општине нису истините.

- Желимо да живимо онако како доликује 21. вијеку. Хоћемо и да подстакнемо развој вјерског туризма. Ту прије свега мислим на Концило у Комушини - појасно је Ковачевић.

НОВИ ПРОТЕСТИ РАДНИКА „БИМЕКСА" ПРЕД ЗГРАДОМ ВЛАДЕ БРЧКО ДИСТРИКТА

ТРАЖЕ ПОСАО И ЗАОСТАЛЕ ПЛАТЕ

Радници објашњавају да власник сада гаси предузеће и формира ново, под другим именом, како би избјегао обавезе које има према њима. Очигледно је, кажу, да се ради само о статусној промјени назива фирме

БРЧКО - Група од шездесетак радника приватизованог предузећа за прераду меса „Бимекс" из Брчког јуче се окупила пред зградом Владе дистрикта, тражећи од надлежних да им омогуће наплату потраживања од купца овог предузећа.

- Тражимо извршење судских одлука и пресуда које суд већ двије године није у стању да уради, односно исплату плата, повезивање пензионог стажа, те рјешавање нашег статуса. Били смо у суду и предсједник суда и судија извршилац су нам саопштили да то није до њих, већ је у питању штетан уговор који је Влада дистрикта склопила на штету радника - каже представник радника Лазар Милинковић.

Он је додао да је продајом предузећа, 256 радника остало без посла у „Галамесу", који се сада гаси. Купац је имао обавезу да прими раднике, али то није урадио.

Радници објашњавају да власник сада гаси предузеће и формира ново, под другим именом, како би избјегао обавезе које има према радницима. Очигледно је, кажу радници, да се ради само о статусној промјени назива фирме како би се избјегло извршење трансакционим рачуном или пописом, процјеном и продајом покретних ствари.

- Питамо Владу дистрикта да ли је упозната да полиција и Суд не могу да пронађу адресу физичког лица које представља и заступа једну фирму. Да ли зна да смо ми па и многи други због престанка рада постали социјални случајеви и шта ће учинити да правосуђе у Брчко дистрикту почне да ради у интересу закона, правде и правичности - истичу радници.

Иако су радници инсистирали да разговарају са градоначелником Мирсадом Ђапом он их јуче није примио. Умјесто њега, координатор Владе Ђуро Танкосић је кратко на ходнику разговарао са Лазаром Миленковићем који му је предао потребну документацију.

Танкосић је обећао да ће са радницима разговарати данас, након што се у Влади упознају са њиховим проблемом и захтјевима.

- Више немамо стрпљења и нећемо одустати док се ово не ријеши. Доћи ћемо на договорени састанак са представницима Владе дистрикта, поручили су, бивши радници „Бимекса".

■ М. ЂУРЂЕВИЋ

НОВАЦ

- Укупан износ потраживања, које на основу судских пресуда треба исплатити купац овог предузећа, које се сада зове „Бим Галамес" је 2, 4 милиона марака - рекао је Лазар Милинковића

Незадовољни радници: Неће одустати од захтјева

У УГЉЕВИКУ ОДРЖАНО ПРЕДАВАЊЕ О ВОЋАРСТВУ

Само да буду хладне ноћи

УГЉЕВИК - У Угљевику је одржано савјетовање за воћаре у овој подмајевичкој општини, која је одраније позната по узгоју воћа, нарочито шљиве. Некада су се у овом крају узгајале „бардаклија" и „пожегача", али су засади почупани када се појавила болест „шарка".

На предавању о воћарству, које је било у суботу, истакнуто је да ће, тек када температура ваздуха ноћу буде изнад нуле, доћи до повећања температуре земљишта и кренуће биљни сокови. То ће нарочито бити добро за шљиву, јабуку и крушку, чија нормална вегетација креће када се земљиште загреје на 10 степени Целзијуса. Овакво вријеме не погодује само кајсији, чији су сокови већ кренули.

Воће је најосјетљивије, објашњава Поповић, у фази раног заметања плода. Тада је осјетљивије него у фази цвјетања.

- Ако се врате ниске температуре у вријеме вегетације, воћке у фази цвјетања могу да издрже температуре до минус

Са предавања: Нова сазнања

- Дневне температуре ваздуха, које су у Републици Српској изнад просјека за ово доба године, погодују воћкама све док су ноћне температуре у минусу - тврди пољопривредни инжењер, запослен у Агенцији за пружање стручних пољопривредних услуга у Добоју Александар Поповић. Према његовим ријечима, за воће би било добро да ноћна температура у фебруару остане нижа од нуле. Један или два без већег измрзавања. Далеко су осјетљивији млади заметнути плодови, нарочито код шљиве, јер они измрзну чим температура падне на пола степена испод нуле. То се дешава када нас изненаде мразеви - истакао је Поповић.

Како би стимулисала пољопривредну производњу и обнављање воћарства, општина Угљевик је за посљедњих неколико година бесплатно подијелила воћарима око 200 хиљада садница нових врста шљиве.

Општина је донијела одлуку да субвенционише све кредитне камате пољопривредних произвођача са овог подручја. Наиме, Министарство пољопривреде Републике Српске субвенционише шест одсто каматне стопе на све пољопривредне кредите, док је општина Угљевик одлучила да све преко тих шест одсто надокнади из средстава буџета.

■ Р. ЈЕЛИЋ

Александар Поповић: Најосјетљивији млади плодови

У БРЧКОМ ПРЕДСТАВЉЕН ПРОЈЕКАТ ИЗГРАДЊЕ РАФИНЕРИЈЕ ЕТАНОЛА

Производња ђубрива и сточне хране

БРЧКО - Представници Иранске компаније „ЕИ Груп" презентовали су Влади дистрикта пројекат изградње рафинерије за производњу етанола као алтернативног горива. Затим, секундарних производа из производног отпада, као што су ђубриво и храна за стоку.

Како је на презентацији објашњено, као продукт би се добијао етанол произведен од биљних култура са ових простора.

Вриједност овог пројекта, који би се реализовао на подручју дистрикта кретала би се око 120 хиљада америчких долара.

Пројекат је заснован на концесији на земљишну површину од 4.850 хектара у трајању од 50 година. Велики дио те површине, 2.300 хектара тренутно се налази под минама и ова компанија има пословни план, који се заснива на деминирању тих површина.

- Као дио овог подухвата и дио концесије ми бисмо очистили минирано земљиште без икаквих трошкова за Брчко дистрикт - истакао је представник компаније „ ЕИ Груп" Сораб Шамир. Према његовим ријечима, процјењује се да је вриједност деминирања, заснованог на тренутним подацима које су добили у дистрикту, око 32 милиона марака. Тиме би било омогућено да остали фондови буду усмјерени на друге потребе.

- Уколико би се овај пројекат остварио, било би отворено 400 радних мјеста. Око четири хиљаде људи било би индиректно везано за реализацију тог пројекта - нагласио је Шамир. Представници „ЕИ Груп" кажу да би се производњом овог алтернативног горива заштитила и природна средина, будући да би се смањила емисија штетних гасова, а добиле би се корисне секундарне сировине као што је ђубриво и сточна храна.

Аутори овог пројекта очекују да ће се Влада дистрикта у наредне двије седмице изјаснити о прихватању или одбијању овог пројекта. Уколико би одговор био позитиван радови на реализацији пројекта почели би деминирањем дијела пољопривредног земљишта.

■ М. Ђ.

СКУПШТИНА ОПШТИНЕ БИЈЕЉИНА УСВОЈИЛА РЕГУЛАЦИОНИ ПЛАН

РАТАРИМА НА ШТЕТУ

Реализацијом овог плана промијенила би се намјена висококвалитетног земљишта прве и друге класе, површине преко 90 хектара. Ово земљиште је уређено за пољопривредну производњу и под системом је за наводњавање, кажу у Пољопривредном добру „Семберија"

БИЈЕЉИНА - Регулациони план „Кнез Иво од Семберије", који се односи на ширење града у правцу Новог Села, усвојен је на посљедњој сједници Скупштине општине Бијељина. Пољопривредно добро „Семберија" упутило је у току јавне расправе на овај плански документ примједбу у којој је наведено да се усвајањем оваквог регулационог плана угрожава првокласно пољопривредно земљиште.

- Реализацијом овог плана промијенила би се намјена висококвалитетног земљишта прве и друге класе површине преко 90 хектара, које је уређено за пољопривредну производњу и под системом је за наводњавање. На рубном дијелу будућег насеља постоји фарма за узгој приплодних свиња чији би опстанак био угрожен, а што ће се одразити и на пословање овог предузећа - наведено је у примједби Пољопривредног добра „Семберија".

Даље је констатовано да је ширење насеља даље од постојећег неоправдано и сугерисали су општини Бијељина да потенцијалне инвеститоре за градњу стамбено-пословних објеката дислоцира на адекватније мјесто.

Агроном у Пољопривредном добру „Семберија" Предраг Мићић указује на чињеницу да је квалитетно пољопривредно земљиште један од најзначајнијих ресурса овог подручја.

- Уважавајући све потребе ширења града, и потребе за градњом нових објеката сматрам да се могло наћи и боље рјешење. Локална заједница није посветила довољно пажње заштити пољопривредног земљишта - каже Предраг Мићић.

Начелник општине Бијељина Мићо Мићић сматра да је ова примједба Пољопривредног добра „Семберија" донекле оправдана, али наглашава да регулациони план није обухватио земљиште Пољопривредног добра.

- Обухватили смо дио земљишта на коме су грађани већ ушли у посјед и покушали смо да то заокружимо у цјелину. Направљена је нека врста компромиса, и дозвољавам да смо можда у некој мјери и погријешили, али Пољопривредно добро „Семберија" требало је сачувати власништво над тим земљиштем - истиче начелник Мићић.

Додаје да је свјестан проблема око измјене намјене пољопривредног земљишта, али и да општинска управа у овом конкретном случају прати захтјеве које намеће живот грађана.

■ В. ЈЕВТИЋ

ПОКОЉЕЊА

- Посљедњих десетак година неповратно су уништене огромне површине најквалитетнијег пољопривредног земљишта и ако се овај тренд настави, будућим покољењима нећемо имати шта да оставимо - нагласио је Предраг Мићић.

Бијељина: У плану нова насеља

УСПЈЕСИ УЧЕНИКА ОСНОВНЕ ШКОЛЕ „БРАНКО ЋОПИЋ"

КАД ШКОЛАРЦИ ЗАВРНУ РУКАВЕ

Ђацима из ове школе на располагању су литерарна, драмска, ритмичка, ликовна, хорска, географска секција, секција младих информатичара, еколошка, спортска, секција младих иноватора...

ОСИМ што су добри ђаци, ученици Основне школе „Бранко Ћопић" су активни и у бројним секцијама. Њихову надареност и способност најбоље показују бројне награде и признања којима су окитили школу.

Ђацима из ове школе на располагању су литерарна, драмска, ритмичка, ликовна, хорска, географска секција, секција млади информатичари, еколошка, спортска, секција млади иноватори...

Ученица осмог разреда Јелена Стојановић показала је умијеће писања, па је својој литерарној секцији донијела прво мјесто на републичком такмичењу школа које носе назив „Бранко Ћопић", одржаном прије двије године.

- Одувијек сам вољела поезију и дивила се великим говорницима. Уз помоћ наставнице Невенке Јокић, научила сам да језик којим говоримо треба његовати, и како се треба лијепо и правилно изражавати - казала је четрнаестогодишња Јелена.

Поносна наставница каже да кроз рад са ученицима настоји да пробуди њихов скривени таленат.

- Важно је да малишани постану свјесни својих могућности, јер ће се на тај начин моћи изборити са свим потешкоћама које им живот доноси. Моји ученици сваке године учествују на различитим литерарним конкурсима гдје остварују запажене резултате. У току је и припрема школског листа, а у сваком полугодишту организујемо књижевне сусрете - казала је Невенка Јокић.

Осим Јелене, треба споменути и Јовану Станојевић, Тину Кецман и Горана Радошевића.

Велики успјех показују и чланови драмске секције коју води наставник Љиља Кецман. Сваке године поводом Никољдана те Дана школе уз помоћ наставника, малишани госте оставе без даха изводећи бројне игроказе у којима до изражаја долази њихов глумачки и музички таленат.

У овој секцији највише се истичу Мирјана Марковић, Богдан Чубриловић и Ђорђе Црнадак.

Ученици ове школе велико интересовање показују и за географску секцију.

- Секција младих географа базира се на раду ученика по терену, јер, као што кажу, „географ види ногама". Све важне датуме као што су Дан географа, Дан планете земље, Дана вода... обиљежавамо на нама својствен начин, различитим приредбама. Добре резултате су показали Александар Форца, Тања Дундић, Данијела Тодоровић, али и многи други - рекла је наставница Љиљана Мајсторовић.

Многи малишани су и прије него што су сјели у школске клупе учили да природу треба чувати.

Ученица шестог разреда Дара Кондић каже да сваки дан, заједно са својим другарима, на еколошкој секцији научи нешто ново.

- Наставница биологије Мира Арбутина нас учи како треба да чувамо природу и зеленило око нас, да штедимо енергију, да не бацамо смеће али и да покушамо утицати на људе око нас да то исто раде - рекла је дванаестогодишња Дара.

И тако, ови малишани хвале вриједни, сигурним корацима корачају ка самом врху нижући успјех за успјехом.

■ Н. ВРАНКОВИЋ

ИНОВАТОРИ

Ђаци своју способност и таленат показују и кроз рад у иноваторској секцији коју води наставник Александар Бабић.

- Ова секција је са радом почела прије седам година, и до данашњег дана може да се похвали само успјесима. Пратимо све важније догађаје у свијету и посјећујемо бројне сајмове на којима су изложени радови младих стваралаца - вели Бабић и истиче да су најбољи ученици осмих разреда Огњен Дујаковић, Душка Вучетић и Саша Станковић.

Драмска секција: Нове глумачке звјездице

ЗАБИЉЕЖЕНО НА ТРЖНИЦИ

Нар: Килограм четири и по марке

(Снимио Г. ШУРЛАН)

Нар пун витамина

ДАРОВИ из природе који нам стижу из топлијих крајева ових дана красе тезге бањолучке тржнице. Према ријечима продаваца лимун, наранџе, мандарине и нар највише маме купце.

- Сада је сезона овом воћу јер је пуно витамина и добра превентива за прехладу. Како купци ипак више воле оно што је ближе џепу, изненађени смо добром продајом нара. За килограм овога воћа потребно је издвојити четири и по марке. Већина купаца воли да једе свјеж нар, јер је здрав и пун витамина Ц. Домаћице које имају више времена суше кору нара и праве чајеве - казао је један од продаваца на тржници.

■ В. П.

ЦИЈЕНЕ

парадајз	2,50-4
паприке	3-4,50
црни лук	1,30-1,50
бијели лук	3-6
кромпир	0,80-1,30
карфиол	1,50-2,50
кељ	1,50
спанаћ	1,50
купус	0,60-1
пасуљ	2,20-4,50
мрква	0,60-1,50
банане	1,50-1,80
јабуке	0,50-1,20
крушке	1,70-2
наранџе	1,50-2
мандарине	1,50-2
ананас	4
лимун	1,80-2
грожђе	5
киви	2,50

ОКОМ КАМЕРЕ

Снимила С. ИЛИЋ

ДЕЛЕГАЦИЈА ГРАДА У НОВОМ САДУ

Сусрет партнера

ДЕЛЕГАЦИЈА града Бање Луке, предвођена градоначелником Драгољубом Давидовићем, боравила је 1. фебруара у Новом Саду гдје су присуствовали прослави Дана града.

Према ријечима члана Кабинета задуженог за међународну сарадњу Милана Балабана, током посјете, руководства два града разговарали су о досадашњој и унапређењу будуће сарадње.

- Нови Сад и Бања Лука у марту прошле године потписали су Протокол о сарадњи са циљем унапређења билателарних односа између градова и успостављања сарадње на културном, образовном, спортском и привредном пољу - казао је Балабан. Већ дуги низ година, додао је он, имамо изузетну сарадњу са Новим Садом, Крањом и Будвом.

- Ова посјета је била и прилика да се делегација Бање Луке сусретне са представницима других партнер градова. Тако се градоначелник сусрео и са новим градоначелником Крања, који би ускоро требало да посјети Бању Луку. Разговарао је и са представницима градова Лавов и Патра, са којима Бања Лука такође има потписан протокол о сарадњи - истакао је Балабан.

■ В. П.

ВЕТЕРИНАРСКА АМБУЛАНТА БАЊА ЛУКА

Вакцинација паса

ВАКЦИНАЦИЈА паса против бјеснила почела је у већини градских насеља. Радници ветеринарских амбуланти грађанима су послали позиве да вакцинишу своје љубимце.

Према ријечима директора Ветеринарске амбуланте Бања Лука Момчила Лучића вакцинација ће трајати до марта.

Он је истакао да је цијена вакцинације 15 марака, а власници паса, према Закону о заштити животиња и градском Правилнику, обавезни су да своје љубимце вакцинишу једном годишње.

- Вакцинација се може обавити на лицу мјеста по уручењу позива и то за исту цијену. Сви који не буду жељели да вакцинишу свог љубимца биће пријављени ветеринарској инспекцији. Они ће потом издати налог за вакцинацију, а власник ће то морати додатно да плати - рекао је Лучић и додао да је на подручју које покрива ветеринарска амбуланта Бања Лука вакцинација и подјела позива почела још половином децембра.

- За сада смо задовољни одзивом власника паса и надам се да ће бити бољи него прошле године. Очекујем да ће бар 70 одсто грађана вакцинисати своје љубимце - рекао је Лучић.

У мјесним заједницама Петрићевац, Паприковац, Лауш и Чокори вакцинацију спроводе радници ветеринарске амбуланте „Поповић".

Директор ове амбуланте Раде Поповић каже да је вакцинација већ почела.

- Вакцинација је обавезна и корисна, јер је бјеснило опасна болест која се преноси и на људе. Због свога и опште безбједности сви би требало да вакцинишу своје љубимце - казао је Поповић.

Ове године, рекли су ветеринари, до сада није забиљежен ниједан случај бјеснила.

■ Н. Т.

ЈАВНА КУХИЊА ГРАДСКЕ ОРГАНИЗАЦИЈЕ ЦРВЕНОГ КРСТА

НЕДЈЕЉОМ ПУН ОБРОК

Наша кухиња ради шест дана седмично, а планирамо да и недјељом почнемо да дијелимо хљеб, што до сада није била пракса, казао Мирослав Весић

БРОЈ оброка који се дијеле у згради Црвеног крста и у Борику и ове године остао је исти. Према ријечима секретара ове организације Мирослава Весића, програм је намијењен пензионерима, социјално угроженим, старим и незбринутим лицима.

- У овој години смо покушали да побољшамо квалитет наших услуга. Добављачи су подигли цијене због трошкова насталих увођењем пореза на додату вриједност, а Административна служба града је уважила наше примједбе и покрила трошкове које смо имали. Наша кухиња ради шест дана, а планирамо да и недељом почнемо да дијелимо хљеб, што до сада није била пракса - казао је Мирослав Весић.

Корисници услуга Јавне кухиње су стара и незбринута лица, пензионери и социјално угрожена лица.

Избор корисника обавља Центар за социјални рад, Удружење пензионера и волонтери који раде на терену. Оброк који овде добију често је све што поједу у току дана.

- Већ два мјесеца користим услуге јавне кухиње и задовољна сам оброцима које овде добијам. Храна је свјежа, укусно спремљена и разноврсна. За вријеме празника трпеза је богатија. Пензија коју примам је ниска, а када платим све рачуне, не остаје ми пара ни за најосновније потребе. Оброк који добијем добро ми дође. Храну носим још двјема женама које су у сличној ситуацији као и ја - казала нам је пензионерка Милка Дукић.

Сваке недеље јеловник се мијења, а храна коју добијају корисници спрема се свакодневно. У вријеме празника оброци су разноврснији. У Бањој Луци раде још двије јавне кухиње организоване у оквиру Мерхамета и Каритаса.

■ Т. ПРТИНА

Јавна кухиња: Помоћ добро дошла

(Снимила С. ИЛИЋ)

TVORNICA OBUĆE
BEMA
d.o.o. Banja Luka
Dođite da razgovaramo o vašem zaposlenju!
Sve vrste zanimanja i povratnici!
Vojvode Pere Krece 13
E–mail: bema@teol.net
Tel./fax: 051 458 549, 458 547

ОД ПОЧЕТКА ГОДИНЕ НОВИ ЦЈЕНОВНИК У СРЕДЊОШКОЛСКОМ ДОМУ

СМЈЕШТАЈ УПОЛА ЈЕФТИНИЈИ

У јануару је ступила на снагу одлука републичке Владе Српске према којој родитељи плаћају 75 марака, а Министарство просвјете и културе остатак новца за смјештај и храну ученика, казао је Ранко Гајић

РОДИТЕЉИ ђака који станују у Средњошколском дому од почетка ове године могу лакше да дишу.

Наиме, умјесто досадашњих 150 марака колико су плаћали за смјештај и храну своје дјеце, они ће од сада мјесечно издвајати половину ове цијене.

Директор Средњошколског дома Ранко Гајић објашњава да су се они за то дуго залагали, а у јануару је ступила на снагу одлука Владе Републике Српске према којој родитељи плаћају 75 марака, а Министарство просвјете и културе остатак новца.

- Родитељима ће сада бити много лакше да школују дјецу. Свјесни смо да већина породица нема велика примања и да им је ова одлука добро дошла - казао је Гајић.

Ово није једина новина у Средњошколском дому, јер они су од припадника EUFOR-а добили десет нових кревета и душека, што их је такође обрадовало.

- Кревете је одавно требало замијенити, а ово је само мали дио онога што нам је потребно. Жао ми је што ђаци морају сваку ноћ да спавају на војничким креветима старим више од пола вијека. Душеци су толико похабани да су федери одавно пробили платно, па их покушавамо прикрити декама - вели Гајић.

Међутим, објашњава он, ђаци нису незадовољни, јер овдје имају васпитаче који о њима воде рачуна 24 часа дневно, брину се за њихову квалитетну исхрану која је потребна сваком младом човјеку, па су тако увели и дезерт уз сваки ручак, као и воће и салату.

Тако педагог Петрана Карапетровић каже да се много залажу за васпитање, добро учење и владање дјеце која овдје бораве.

- Имамо по два васпитача који раде са ученицима ујутро и послијеподне, зависно од школске смјене у коју иду. Сви морају учити и радити домаће задатке бар три часа дневно - истакла је Карапетровић.

Ранко Гајић: Квалитетна исхрана

Да би боље учили и напредовали, ђаци у Средњошколском дому имају рачунарски центар. Ове рачунаре ученици могу бесплатно користити за учење, писање семинарских радова а имају и стални приступ Интернету.

Библиотека Средњошколског дома недавно је опремљена новим књигама, енциклопедијама и школском лектиром.

- Да бисмо обогатили наше полице књигама које су потребне ђацима у свакодневном учењу, уложили смо три хиљаде марака. Осим, књига, ученици у библиотеци могу прочитати и најновије информације из новина. Тако да нам свакодневно долази „Глас Српске", али и магазини као што је „Инфо" и „Политикин забавник" - објаснио је Ранко Гајић.

■ С. ДУШАНИЋ

ПРИЈЕДЛОГ

- Предложићемо Министарству просвјете и културе да од сљедеће године, одлични ученици у Дому бораве бесплатно. Врлодобри да плате симболичну цијену а они који су лошији требало би да плаћају пуну цијену смјештаја - казао је Ранко Гајић.

Он је додао да би тиме мотивисали ђаке да уче, а самим тим би утицали да средњошколци буду што бољи и једног дана постану стуб Републике Српске.

UNO RADIO 107,5 FM BANJA LUKA

ИЗ МАТИЧНИХ КЊИГА

Рођени:

Стефана Секулић, кћи Дарка и Биљане; Сандра Ратковић, кћи Горана и Славице; Сара Милуновић, кћи Стојана и Душице; Сергеј Станимировић, син Драгиа и Барбаре; Стефан Павловић, син Жељка и Александре; Кристина Совиљ, кћи Рајка и Драгане; Дарко Тодорић, син Далибора и Дијане; Лука Дуцановић, син Жељка и Јање; Андреј Мићић, син Александра и Ане; Анђела Рауш, кћи Горана и Јоване; Жељка Егић, кћи Небојше и Бранке.

Вјенчани:

Небојша Маркић, комерцијалиста и Драгана Нешковић дипломирани инжењер хемијске технологије; Владислав Вученовић, дипломирани теолог и Персида Томић, апсолвент; Младен Адамовић, хемичар и Јелена Трогрлић, дипломирани психолог; Драган Грујић, административни техничар и Сунчица Каралић, медицинска сестра; Миле Милиновић, аутомеханичар и Данка Михајловић, економски техничар.

Умрли:

Радојка Нежић, рођена 1921. године; Милорад Томић, рођен 1951. године; Милка Нинић, рођена 1935. године; Обрад Субић, рођен 1928. године; Живко Иванковић, рођен 1944. године; Радован Калајџић, рођен 1932. године; Анђелија Бобар, рођена 1940. године.

Младенци: Миле Милиновић и Данка Михајловић *(Снимила С. ИЛИЋ)*

РЕПЕРТОАР • РЕПЕРТОАР • РЕПЕРТОАР • РЕПЕРТОАР

БИОСКОПИ

БИОСКОПИ МУЛТИПЛЕКС КОЗАРА
ДЕЖА ВИ- трилер
улоге: Дензел Вашингтон, Вал Килмер
термини: 17.30, 20, 22.15
КУЋА НА ЈЕЗЕРУ - романтична прича
улоге: Сандра Булок, Кијану Ривс
термини: 18.30, 21
ПОКОЈНИ
улоге: Леонардо ди Каприо, Мет Дејмон, Џек Николсон
термини: 18.15, 21
ПРОШИШГО КРОЗ ШОЉУ - анимирани термини: 16.30
АРТУР У МИНИМОЈИ - анимирани термини: 17 часова сваки дан 12.30 субота и недеља

БАНСКИ ДВОР КУЛТУРНИ ЦЕНТАР
Изложба „Поштанске марке и пригодне коверте Републике Српске". Изложба је отворена до 10. фебруара.
Изложба цртежа Рената Ракића отворена је до 13. фебруара

ПОЗОРИШТА

НАРОДНО ПОЗОРИШТЕ РЕПУБЛИКЕ СРПСКЕ
„ГОСПОЂА ОЛГА", представа Милутина Бојића, у режији Николе Пејаковића. УТОРАК, 6. фебруар у 20.30 часова.
„ПОРОДИЧНЕ ПРИЧЕ" представа Биљане Србљановић у режији „ГОСПОЂА МИНИСТАРКА" драма Бранислава Нушића, у режији Милице Краљ. ПОНЕДЈЕЉАК, 12. фебруар и УТОРАК 13. фебруар, у 20 часова.

НАРОДНА БИБЛИОТЕКА РЕПУБЛИКЕ СРПСКЕ
Изложба „Свети Сава у српској культури и духовности". Изложба је отворена до 27.1.

МУЗЕЈ РЕПУБЛИКЕ СРПСКЕ
Изложба „Српски устанак у Босни 1875-1878."
Стална изложбена поставка Музеја Републике Српске „Од праисторије до савременог доба". Музеј је за посјетиоце отворен сваким даном и празницима од осам до 20

КРОЗ МЈЕСНЕ ЗАЈЕДНИЦЕ — ПЕТРИЋЕВАЦ

МЛАДЕ ОКУПЉАЈУ „СРПСКИ ВИТЕЗОВИ"

Да се на Петрићевцу води рачуна о младима, свједочи Културно-умјетничко друштво „Српски витезови", смјештено у просторијама мјесне заједнице...

ПОСЉЕДЊИХ година Петрићевац, некадашње омиљено бањолучко излетиште, све више поприма изглед урбаног насеља, у којем, данас живи око седам хиљада становника.

Има асфалтиране путеве, изграђену водоводну и канализациону мрежу, уличну расвјету, школу, амбуланту, цркву...

- У протеклих пет година, више од десет милиона марака уложено је у модернизацију путева, те изградњу водоводне и канализационе мреже. Асфалтиран је већи дио Његошеве и улице Марије Димић, а у току је асфалтирање Мајевичке и Лијевчанске улице - казао нам је предсједник Савјета мјесне заједнице Петрићевац Дарко Вучић.

Он је додао, да је изградња тротоара један од приоритета у току ове године, како би се побољшали безбједност ученика и пјешака у саобраћају.

ЖУТЕ ЗГРАДЕ

У току ове године требали би се завршити пројекти који ће овом насељу дати потпуно другачији изглед. Са изградњом жутих зграда, планираним фитнес-центром са затвореним базеном те бројним спортским теренима, живот становника ће се у великој мјери побољшати.

Према његовим ријечима, на почетку Његошеве улице, због непрописног паркирања аутомобила на тротоаре око угоститељских објеката, угрожен је живот пјешака. Иако су од полиције захтијевали да се на одређеним мјестима поставе заштитни стубићи, до данас ништа није учињено.

- Снабдијевање струјом је уредно, међутим, у улици Јовице Савиновића због дотрајалих бандера и старих трафо-станица, мјештани имају проблема са слабим напоном - рекао је Дарко Вучић, и додаје, да ће се у току ове године радити и на постављању уличне расвјете у четири улице.

У руководству мјесне заједнице надају се да ће се изградњом секундарне водоводне мреже градског водовода, мјештанима једног дијела Петрићевца, олакшати снабдијевање водом, нарочито љети.

Што се тиче здравствене заштите, становници овог насеља помоћ те врсте могу добити једино у старој амбуланти. Ријеч је о објекту изграђеном прије више од 30 година. Како нам је речено, у плану је изградња нове амбуланте на мјесту садашње.

Крајем прошле године поред просторија мјесне заједнице изграђен је вртић са игралиштем за најмлађе, а у плану је да се поред Цркве Светих апостола Петра и Павла изгради још једно игралиште. Такође, треба напоменути да је у Основној школи „Милош Црњански" напокон добила фискултурну сала коју ће ускоро користити ученици али и рекреативци.

Да се на Петрићевцу води рачуна и о младима, свједочи Културно-умјетничко друштво „Српски витезови", смјештено у просторијама ове мјесне заједнице, које окупља све више омладине.

Чланови Савјета одлучили су да у наредном периоду, покрену хуманитарну акцију како би помагали социјално угроженим лицима.

■ Н. ВРАНКОВИЋ

Дарко Вучић: Приоритет тротоар у Његошевој

Школа „Милош Црњански": Добили савремену фискултурну салу

СЕРВИСНЕ ИНФОРМАЦИЈЕ

ХИТНА ПОМОЋ - Дежурни љекари Службе хитне помоћи у протекла 24 часа прегледали су 135 пацијента, од тога 31 дјеце. Мобилне екипе обавиле су 16 кућних посјета.

ПОРОДИЛИШТЕ - На Гинеколошко-акушерском одјељењу Клиничког центра обављено је шест порода. Рођено је четири дјевојчице и два дјечака.

ЕЛЕКТРОКРАЈИНА - Због радова на електроенергетским постројењима, данас ће без струје бити дијелови улица Краља Петра Првог Карађорђевића и Веселина Маслеше, и насеље Сладојевићи у времену од девет до 12 часова. Насеље Чокорска Поља ће без електричне енергије бити од 11 часова и 30 минута до 13 часова.

ВОДОВОД - Екипе сектора „Одржавање" раде на прегледу водоводне мреже како би замијенили старе вентиле, цијеви, отклонили кварове и снимили проток воде. Ове радове изводиће од Булевара Цара Душана до улице Радоја Домановића, затим од Омладинске до улица које излазе на Врбас. Због ових радова повремено неће бити воде у поменутим улицама. Што се тиче осталог дијела града, водоснабдијевање је уредно, а квалитет испоручене воде задовољава одредбе Правилника о хигијенској исправности воде за пиће.

■ Т. П.

СРЕДЊОВЈЕКОВНИ ПРЕДМЕТИ МУЗЕЈА РЕПУБЛИКЕ СРПСКЕ

ПОД МИСИОНАРСКИМ СВЈЕТЛИМА

Меланезијску збирку донијели су редовници из самостана у Трапистима, самостана Марије звијезде који су почетком 20. вијека боравили на Соломонским острвима као мисионари

БАЊА ЛУКА - У музејском благу Републике Српске значајно мјесто заузимају средњовјековни историјски предмети. Збирка средњовјековног оружја и војне опреме, у којој се налазе мачеви, копља, бојна и ловачка, привлачи пажњу свих посјетилаца музеја, највише школараца.

Изванредна је вриједност панцирне кошуље, која је сачувана на нашем простору, панцирне рукавице, а ту су и бојне сјекире. Све су то експонати сачувани у периоду од 12. до 16. вијека, међу којима је и цијев од пушке кукаче, с почетка 16. вијека.

- Поред збирке оружја из средњег вијека, од 12. до 16. вијека, по много чему, вриједна је и меланезијска збирка. Она потиче са Соломонских острва, подручја између Аустралије и Нове Гвинеје. Меланезијску збирку донијели су редовници из самостана у Трапистима, самостана Марије звијезде који су почетком 20. вијека боравили на Соломонским острвима као мисионари. Врло је занимљива, јер представља раритет на овим просторима - рекао је кустос историчар из Музеја Републике Српске Јанко Врачар.

Јанко Врачар: Недостају средњовјековни документи, повеље

(Снимио Р. ОСТОЈИЋ)

Он је додао да се, нажалост, том збирком данас нико не бави. Пошто спада у антрополошку дјелатност, њој би требало да се посвете антрополози више него историчари.

Предмети средњовјековног оружја који се налазе у збирци од 12. до 16. вијека, углавном, су сакупљени 30- тих и 40- тих година прошлога вијека.

- Чак и за вријеме Другога свјетског рата 1941. и 1942. године било је сакупљачке дјелатности. Након 1942. године та сакупљачка дјелатност замире. Било је откупљивања појединих предмета послије рата, али гро збирке сакупљен је до 1941. године, у вријеме када је директор Музеја био Шпиро Боцарић - истакао је Врачар.

Од средњовјековног оружја и меланезијског у музејској збирци сачувано је 75 примјерака.Према ријечима Јанка Врачара, код посјетилаца, нарочито дјеце, пажњу највише привлачи оружје, посебно мачеви.

- Пошто је на подручју БиХ сачуван релативно мали број примјерака мачева и уопште средњовјековног оружја, можемо се похвалити са доста вриједном збирком од шест мачева. Посебно бих истакао мач шиш из 15. вијека који је због свог посебног облика служио за пробијање пуног оклопа. Тај мач је можда и најбоље сачуван у нашој збирци. Њега нема у сталној поставци, јер се чува у депоу Музеја - нагласио је Врачар.

Предмете који се налазе у средњовјековном дијелу збирке, Музеј је до сада добијао углавном поклонима. Људи су доносили предмете које су случајно налазили, а неки експонати набављени су откупом. Да би се обогатила збирка Музеја Републике Српске, по мишљењу Јанка Врачара, било би добро да постоји конкурс за откуп или да се иде на аукције.

■ Н. СИМИЋ -ЖЕРАЈИЋ

ДОКУМЕНТИ

- Нашој збирци највише недостају средњовјековни документи, повеље, богослужбене књиге. Било би добро да је допунимо и тим вриједностима. Немамо предмета свакодневне употребе. У многим свјетским музејима, као на примјер у Стокхолму, у Музеју средњег вијека видјећете комплетан средњовјековни живот. Ми углавном радимо са војном опремом. Предмета као што су посуђе, свјетиљке, обућа и одјећа немамо. То је велики недостатак - казао је кустос историчар Јанко Врачар.

БИОГРАФИЈА АЛЕКСАНДРА ВЕЛИКОГ „АЛЕКСАНДАР - ЧОВЈЕК И БОГ"

Добар војсковођа, лош владар

БЕОГРАД - Професор грчке историје Ијан Вортингтон на Универзитету у Мисурију написао је биографију Александра Македонског насловивши је „Александар Велики - човјек и бог" коју је на српски превео Звонимир Баретић, а објавио „Порталибрис", јавиле су агенције.

За разлику од више романсираних биографија које су се појавиле након што је у биоскопе стигао суперспектакл „Александар", подстакавши интересовање широке публике за највећег освајача античког свијета који је још прије два милениј ума ушао у легенду, Вортингтон се опредијелио да напише класичну биографију са нагласком на његове негативне особине.

У предговору књиге, која је наишла на изузетно добар пријем не само у стручним круговима, већ и код широке читалачке популације, аутор констатује да је Александар био и остао владар који је највише побуђивао машту јер је био отјелотворење хомеровских јунака.

Његова освајања никада нико није надмашио, јер је за само 20 година владавине, и то од своје 13 до 33 године, стигао да освоји све територије од Балкана на Исток, све до Индије. Полазећи од претпоставке да сваки новац има лице и наличје Вортингтон се подухватио задатка да прикаже обје стране Александрове личности.

Нико не оспорава да је Александар био војсковођа без премца, али он је био и владар, и о томе се мање говори осим што се зна да је плод његове владавине било расуло, грађански ратови и распад империје коју је створио. ■

НАРОДНО ПОЗОРИШТЕ РЕПУБЛИКЕ СРПСКЕ

Гостовање Жаклине Бандеке

БАЊА ЛУКА - На Великој сцени Народног позоришта Републике Српске, у четвртак, 15. фебруара, у 20 часова биће изведена представа „Жаклина Бандека" „Фави театра" из Београда. Овај позоришни комад режирао је Славенко Салетовић, према тексту Стевана Копривице. Улоге у „Жаклини Бандеки" тумаче Иван Јевтовић, Татјана Бокан и Милан Калинић, саопштено је из Народног позоришта Српске.

„Жаклина Бандека" је мала хуристичко-еротска прича о емоцији, Европи, зубарима и професорима, лијепим женама, уморном Београду.

Уз лаган, шаљив и надасве професионалан приступ, млади глумци, приказују дио живота троје људи који се срећу послије много година, односно шта се догађа када се, одједном, у вашем животу, појави некадашња велика и права љубав?

Иван Јевтовић, Татјана Бокан и Милан Калинић: Хуристичко-еротска прича

Шта се дешава када се некадашња велика и права љубав појави у животу вашег најбољег пријатеља? Шта се дешава када се испостави да је то иста жена? А ви живите у Србији, данас?

Жаклина (Татјана Бокан) је срећно разведена повратница из Лондона. Опсједнута је мисијом европеизације својих другара из гимназије, Дарка (Милан Калинић) и Душана (Иван Јевтовић), који су били, и још увијек су, заљубљени у њу. Душан је тридесетогодишњи професор историје у средњој школи. Једва саставља крај с крајем и разведен је. Дарко је стоматолог.

Добро му иде, ожењен је и отац двоје дјеце.

■ Б. П.

ПРЕМИЈЕРА НОВОГ ФИЛМА О РОКИЈУ ДАНАС У БЕОГРАДУ

Дошао ниоткуда и ушао у историју

БЕОГРАД - Играни филм „Роки Балбоа", наставак саге Силвестера Сталонеа о боксеру Рокију, биће премијерно приказан данас у Београду у Дому синдиката, најавио је домаћи дистрибутер „Так", пренио је Танјуг.

Овим филмом Сталоне, сценариста, редитељ и глумац, враћа се лику који је обиљежио његову каријеру и постао феномен широм свијета.

Силвестер Сталоне: У наставку саге о боксеру

То је посљедње поглавље саге која је почела 1976. године филмом „Роки". Сталоне је, попут свог јунака, „дошао ниоткуда и постао дио историје", обарајући рекорде на благајнама и освајајући Оскаре за најбољи филм, режију и монтажу од укупно десет номинација.

У филму „Роки Балбоа" Сталоне је комплетан аутор и главни глумац, а улоге из ранијих филмова понављају Берт Јанг као Поли, Рокијев дугогодишњи пријатељ и рођак, који се појавио у свих шест дијелова овог серијала, као и Педро Ловел као Спајдер, некадашњи противник који сада „виси" у Рокијевом ресторану јер нема гдје другдје да оде.

Према синопсису, слава је за Рокија прошлост и он проводи вријеме причајући старе приче гостима свог ресторана, названог „Код Адријане", по његовој покојној жени.

Када случајна компјутерска симулација „упари" Рокија са актуелним шампионом тешке категорије, бокс поново заокупља машту јавности. ■

ДОНАТОРСКО ГУСЛАРСКО ВЕЧЕ ДРУШТВА „ХЕРЦЕГ ШЋЕПАН" ИЗ ФОЧЕ

ИЗГРАДИМО СВЕТОСАВСКИ ХРАМ

Сав приход од продатих улазница уплатили на рачун Одбора за изградњу храма Св. Саве у Фочи, чији су темељи освештани прошле јесени, казао Милорад Чанчар

ФОЧА - Пуна сала Центра за културу и информисање, била је лијеп декор за гусларско вече, које су поводом градње Светосавског храма у Фочи, приредили у недјељу чланови овдашњег Друштва „Херцег Шћепан".

- Сав приход од продатих улазница уплатили смо на рачун Одбора за изградњу храма Св.Саве у Фочи, чији су темељи освештани прошле јесени - казао је предсједник Гусларског друштва „Херцег Шћепан" у Фочи Милорад Чанчар.

Према његовим ријечима, ово друштво ће одржати донаторске вечери и у другим градовима Републике Српске и Србије.

На гусларској вечери су, поред домаћих гуслара и чланова мушке изворне групе, наступили и гуслари-прваци Здравко Кнежевић из Пиве и Момир Авдаловић из Гацка, здравичар Драгољуб Стојановић из Новог Горажда, чланови друштва „Свети Георгије" И пјесник Гордан Мастило.

Са гусларске вечери у Фочи: Свирали и гуслари-прваци

Иначе, градња Светосавског храма у центру Фоче, као вјековна жеља српског народа овдје, започета је прошле године.

Освећење темеља је обавио митрополит Николај о Покрову, прошле године. Идејни пројекат храма је урадио архитекта Пеђа Ристић из Београда.

Храм Светог Саве у Фочи, дуг четрдесет и седам метара, а широк тридесет, биће трећи по величини православни храм на Балкану, а највећи у Босни и Херцеговини.

Храм гради народ добровољним прилозима, а према ријечима предсједника Одбора за изградњу Здравка Крсмановића, у акцију се укључила и српска дијаспора у Канади.

■ Д. ТОДОРОВИЋ

У СУСРЕТ 35. ФИЛМСКОМ ФЕСТИВАЛУ У БЕОГРАДУ

СВИ КАДРИ ЗА ФЕСТ

Ове године посебан акценат стављен на савремени њемачки филм, коме је посвећен програм „Њемачко путовање". У оквиру овог сегмента, биће представљено и остварење „Елементарне честице"

БЕОГРАД - На предстојећем 35. београдском фестивалу филма „Фест", који ће се одржати од 23. фебруара до 4. марта у Београду, под мотом „Да ли си кадар за Фест", биће премијерно приказано седамдесет и девет филмских остварења, не рачунајући њемачки филм изненађења.

Поред тога, Дирекција „Феста" је у програм филмова посвећених Ђија Чанг Кеу, прошлогодишњем добитнику „Златног лава" у Венецији, уврстила и његов први играни филм из 1997. године - „Џепарош".

- То остварење ће на „Фесту" бити премијерно приказано 1. марта у Музеју кинотеке. У програму „Хоризонти" публика ће видјети и његов филм „Мртва природа", а у програму „Чињенице и слагалице" документарни филм „Исток", оба из прошлогодишње продукције - истакао је за „Глас Српске" координатор Прес-службе „Феста", Драган Јовићевић.

Подстакнути гостовањем значајних представника њемачке кинематографије током протеклих година на „Фесту" и приказивањем њихових изузетно квалитетних и добро примљених остварења код домаће публике, Дирекција манифестације је ове године посебан акценат ставила на савремени њемачки филм, коме је посвећен програм „Њемачко путовање".

У оквиру овог сегмента, биће представљено и остварење „Елементарне честице" Оскара Релера, који је главном глумцу Морицу Блајбтроуу донио „Сребрног медвеђа" на прошлогодишњем Берлинском филмском фестивалу.

Радња тог филма, који је настао према истоименом роману Мајкла Хуелбека, прати полубрађу Мајкла и Бруна. Њихова једина заједничка тачка је њихова мајка, која их је обојицу запоставила ради безбрижног четрдесет живота...

- Урадио сам доста озбиљних филмова и не бих да се понављам. Желим да учиним публику срећном, да им дам снагу и храброст. У данашње вријеме, највећи изазов је приказати људску несрећу са благим додиром црног хумора и учинити публику задовољном - истакао је Оскар Релер у интервјуу, који је дао организатору „Феста".

- Поред „Њемачког путовања", програми фестивала су „Хоризонти", „Фантазија", „Чињенице и слагалице" и „Госпођице". Ту су и програмске цјелине „Светионик" и „Европа ван Европе", која ће ове године први пут имати такмичарски карактер. Све пројекције биће одржане у „Сава центру", „Дому синдиката" и београдском „Културном центру". Такође, дијелови програма „Феста" биће уприличени у дворани Музеја Југословенске кинотеке и на Факултету драмских умјетности за студенте филмских школа - додао је Јовићевић.

Реномирани филмски фестивал и ове године ће посјетити многе познате личности из свијета седме умјетности. Амерички филмски режисер Боб Рафелсон потврдио је свој долазак и учешће на отварању Фестивала. Тим поводом, у Музеју југословенске кинотеке 24. фебруара биће уприличена ретроспектива његових ранијих филмова под насловом „Три лака комада", по чувеном остварењу „Пет лаких комада", које ће, такође, бити приказано.

Сем Боба Рафелсона, на „Фест" стиже и брачни пар из Вијетнама - глумица До Ти Хаи Јен и њен супруг режисер Куан Хаи, а свој долазак потврдили су и француски редитељ Жан Паскал Ату, као и њемачки режисери Матијас Гласнер и Вадим Гловна.

Сигурно је да ће свако од посјетилаца задовољити своје филмске апетите, уколико посјети „Фест", јер ће у оквиру тог фестивала бити приказани разноврсни жанрови бројних кинематографија. Међу остварењима која ће бити представљена публици, налазе се и амерички филмови Дејвида Линча „Плави сомот" и „Пакао на Пацифику" Џона Бурмана. Публика ће моћи да види и „Зимско путовање" Нијемца Ханса Штајнбихлера, те румунско остварење „Хартија ће бити плава", које је режирао Раду Мунтеан... ■ **Б. ПУЂА**

Оскар Релер: Редитељ „Елементарних честица"

ОСКАР

Предстојећи 35. „Фест" приказаће чак четири филма, номинована за Оскара у категорији најбољи филм - „Вавилон" Алехандра Гонзалеса Инаритуа, „Писма са Иво Џиме" Клинта Иствуда, „Мала мис Саншајн" Џонатана Дејтона и Валерије Ферис и „Краљица" Стивена Фрирса. Сем тога, у категорији најбољи филм ван енглеског говорног подручја такмичиће се њемачко остварење „Живот других" Флоријана Хенкела, које ће на „Фесту" бити приказано у оквиру сегмента „Њемачко путовање".

УЛАЗНИЦЕ

Улазнице за „Фест" пуштене су у продају у четвртак, 1. фебруара, тако да филмофили већ сада имају прилику да купе карту за остварење које желе да гледају. Улазнице коштају 150 динара за репризе у јутарњим терминима и 200 динара за премијере у поподневним терминима. Сви они који желе да гледају премијере у вечерњим терминима, мораће за то да издвоје 250 динара.

МАРТИНУ СКОРСЕЗЕУ НАГРАДА АМЕРИЧКОГ УДРУЖЕЊА РЕДИТЕЉА

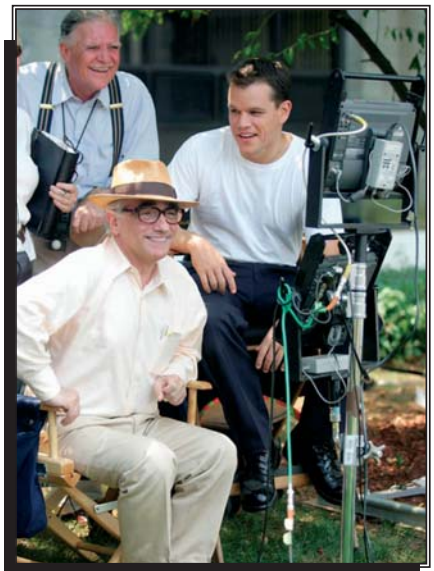

Мартин Скорсезе и Мет Дејмон: Током снимања филма „Двострука игра"

На корак до Оскара

ЛОС АНЂЕЛЕС - Мартин Скорсезе добио је награду Америчког удружења редитеља (ДГА) за трилер „Двострука игра", чиме је увећао шансе и за свог првог Оскара, пренијеле су агенције.

Скорсезе је тако постао 30. редитељ награђен овим признањем и придружио се између осталих Сесилу Демилу, Френку Капри, Алфреду Хичкоку, Дејвиду Лину, Џону Хјустону, Орсону Велсу, Стенлију Кјубрику и Френсису Форду Кополи.

У конкуренцији за награду ДГА били су и редитељи филмова „Девојке из снова" Била Кондона, „Вавилон" Алехандра Гонзалеса Инаритуа, „Мала мис Саншајн" Џонатана Дејтона и Валери Фарис и „Краљица" Стивена Фрирса.

И Фрирс и Инариту номиновани су за Оскара за режију. Награда ДГА сматра се поузданим показатељем уочи додјеле Оскара, будући да је само шест пута у 58-годишњој историји церемоније тог удружења избор био другачији од одлуке Америчке филмске академије о најбољем редитељу.

Скорсезеу је награду уручио славни колега Стивен Спилберг, а 64-годишњи редитељ се нашалио да је његова мафијашка драма добро прихваћена у америчким градовима управо због великог присуства мафије.

Скорсезе је рекао и да није мислио да ће постати лауреат награде ДГА, а послије церемоније одбио је да прогнозира своје шансе за Оскара.

Кладионичари су већ прогласили „Двоструку игру", римејк хонгконшког хита „Унутрашњи послови", фаворитом за Оскара у обје најважније категорије - најбољи филм и редитељ.

Церемонија додјеле Оскара биће одржана 25. фебруара у Холивуду. Скорсезе до сада никада није освојио Оскара за режију, иако је био више пута номинован. ■

РОМАН ПОЛАНСКИ РЕЖИРА ФИЛМ „ПОМПЕЈА"

Послије ерупције Везува

ЛОС АНЂЕЛЕС - Чувени редитељ Роман Полански режираће филм „Помпеја", адаптацију истоименог бестселера Роберта Хериса, који пише сценарио, пренијеле су агенције.

„Помпеја" је прича о младом инжењеру који прихвата посао поправке највећег вијадукта Римског царства послије ерупције Везува 79. године прије нове ере.

Снимање тог филма, чији је буџет око 130 милиона долара, почеће на љето у Италији. Полански је изјавио магазину „Варајети" да је био заведен тим дјелом Хериса, познатог и по дјелима „Отаџбина" и „Енигма".

Херис је узвратио да је, пишући „Помпеју", био управо под утицајем Поланског, односно његовог филма „Кинеска четврт", због чега је био одушевљен када је почетком ове године добио његов позив за сарадњу.

Књигу „Помпеја" је објавила кућа Рендом Хаус, а у преводу на српски београдска „Лагуна" 2004. године.

Полански је познат и по филмовима „Розмерина беба" и „Пијаниста", за који је добио Оскара за режију 2002. године.

Прошле године добио је награду за животно дјело Европске филмске академије. ■

КОЛАРЧЕВА ЗАДУЖБИНА ОБИЉЕЖИЛА ЈУБИЛЕЈ

Наступио ансамбл Бајнов

БЕОГРАД - Коларчева задужбина обиљежила је прекјуче 75 година од првог концерта у Великој сали, необичним концертом реномираног и у свијету јединственог Клавирског ансамбла Бајнов, чији су чланови свирали на четири клавира, пренијеле су агенције.

За рођендански концерт први пут су постављена четири клавира „Стенвеј" на сцену и први пут је наступио овакав ансамбл.

Пијаниста Томислав Бајнов основао је 1989. године у Тросингену у Њемачкој ансамбл чију срж чине умјетници међународног угледа, побједници пијанистичких такмичења. На њиховом репертоару су оригинална, ријетко извођена, дјела за више клавира. Публици је премијерно приказан и документарни филм „Коларац - 75 година Велике дворане" у трајању од 15 минута, у коме је забиљежено гостовање многобројних свјетских и наших умјетника.

Зграда Коларчеве задужбине, пројекат архитекте Петра Бајаловића, задужбина трговца и великог српског добротвора Илије Милосављевића Коларца отворена је у јесен 1932. године, а први концерт је одржан раније - 4. фебруара. ■

АКТИВНОСТИ СРПСКОГ ПЈЕВАЧКОГ ДРУШТВА „ЈЕДИНСТВО"

ДАХ КОНЦЕРТНИХ ДВОРАНА

Имали запажен наступ у Концертној дворани загребачког Хрватског Глазбеног завода у Загребу 26. јануара... Почели се већ припремати и за овогодишње „Бањалучке хорске сусрете"

БАЊА ЛУКА - Судећи према плановима Српског пјевачког друштва „Јединство" за 2007. њихова пјесма ове године испуниће бројне концертне дворане.

Према ријечима диригента „Јединства" магистра Немање Савића већ током фебруара припремаће се за „Бањалучке хорске сусрете".

Овогодишњи хорски сусрети биће одржани од 27. априла до 9. маја, а „Јединство" је 4. пут организатор и домаћин ове манифестације.

- Очекујемо наступе шеснаест реномираних хорова из Републике Српске, Грчке, Бугарске, Русије, Србије и Словеније, са шест стотина активних учесника - рекао је Немања Савић.

На овој манифестацији концерти ће бити у Концертној дворани Банског двора Културног центра, Храму Свете тројице, Реборавчкој цркви, цркви Лазарици, Музичком павиљону „Петар Кочић" и Тргу Крајине.

„Јединство" ће на „Бањалучким хорским сусретима" одржати цјеловечерњи концерт, а наступиће и на свечаности отварања и затварања манифестације.

- Имамо позиве за гостовања у Словачкој, Грчкој, Словенији, а у новембру ћемо учествовати на такмичењу хорова на Малти. Осим тога, очекују нас бројни наступи широм Републике Српске - казао је Немања Савић.

Он је додао да ће „Јединство", вјероватно, као и сваке године одржати цјеловечерњи концерт у Београду.

„Јединство": Увијек изнова одушевљава публику

„Јединство" је имало запажен наступ у Концертној дворани загребачког Хрватског Глазбеног завода у Загребу 26. јануара.

Чланови „Јединства" наступили су на Светосавској академији, коју је организовала „Просвјета".

Под диригентском палицом магистра Немање Савића представили су се и солисти Ана Марковић, Албина Смајловић, Каролина Михајловић, Борјана Микавица, Биљана Керкез и Славен Абазовић.

На репертоару су биле композиције Стевана Стојановића Мокрањца, Владимира Милосављевића, Павела Чеснокова, Немање Савића и Драгана Величковића.

Љубитељи музике могли су да уживају уз „Царска јектенија", „Покајничку молитву", „Пјесме из Жупе", „Дјевојачке и момачке пјесме". У свечаној атмосфери дворану су испуниле духовне и свјетовне мелодије, а круна свега је било извођење „Химне Светом Сави".

Као и на сваком концерту чланови „Јединства" изванредним појањем одушевили су публику, која је их је поздравила дуготрајним аплаузима.

■ **А. РАЈКОВИЋ**

ДОСИЈЕ ПРАВЕДНИКА 2.

Желио сам да свијет зна да нацисти нису могли убити милионе људи, а да остану некажњени

Симон ВИЗЕНТАЛ

УБИЦА ИЗ КОМШИЈСКЕ УЛИЦЕ

Брачни пар из пољског градића Мостри Велики обратио се канцеларији у Линцу за помоћ у тражењу изгубљене родбине. Разговор је усмјерен и на причу о човјеку из њиховог мјеста који је хапсио и злостављао Јевреје, а послије ослобођења бавио се избјегличким невољама Украјинаца, не би ли тако прикрио своју злочиначку прошлост

Када су Нијемци напали градић Мостри Велики, 22. јуна 1941. године, Совјети више нису имали времена да транспортују ухапшене људе, па су их се по кратком поступку ослободили, побивши из све. Док су се повлачили пред њемачком најездом, поубијали су још хиљаде других затвореника у њиховим ћелијама.

Утврђивање кривице за то представљало је једну од највећих лудости тог времена. Украјински националисти су међу затвореницима, које је било изразито антисемитски расположено, раширили гласине да су сви Јевреји большевици, а сви большевици Јевреји. Због тога за ужасе које су починили Совјети, треба у ствари окривити Јевреје.

Овако створену атмосферу међу људима, Нијемци су искористили за себе. Умарширавши у мјесто дали су Украјинцима три дана одријешене руке да „среде Јевреје". Необично је било да се на мјесту градоначелника опет појавио исти човјек, кога су на ту дужност раније довели Совјети. Негдје је у међувремену накратко ишчезао, а с појавом Нијемаца је васкрсао и они су га поставили за градоначелника. Био је то др Васил Стронцицки, један од најгорих антисемита.

Свједочење брачног пара

Лако је замислити какву пажњу је код мене изазвало исто име човјека у Гетеовој улици у Линцу, гдје сам и ја имао своју канцеларију, а у комшилуку је било сједиште његове организације за украјинске избјеглице. Замолио сам брачни пар Адолфа Вајлера и супругу, који су ме посјетили тражећи помоћ да пронађу изгубљену родбину, да ми кажу све што знају о овом човјеку, пошто су рекли да су из истог мјеста, као и он.

Била су надмашена и најцрња моја очекивања. Др Васил Стронцицки, према њиховој причи, не само да је дозвољавао украјинској полицији да терорише Јевреје, него је и сам учествовао у њеним злодјелима. Адолф Вајлер је говорио:

„Са својим полицајцима отјерао је десетине јеврејских породица из станова. Гонили су их у оближњу шуму Бабка, гдје су морали да копају јаме, а онда их постројили испред њих. Украјинци су пуцали док сви нису попадали у своје гробнице. Причало се да је Стронцицки, када се вратио из шуме, био сав попрскан крвљу".

Да је тај Стронцицки био стварно „мој", увјерили су ме Вајлерови казивањем о великом њемачком складишту у градићу Мостри Велики, гдје је одлаган плијен. Из цијеле области овдје је допремано оружје Совјета, које су у журном повлачењу остављали. Командант града, надлежан и за управљање тим складиштем, био је Аустријанац у рангу натпоручника, и звао се Јохан Кроупа. Био је један од оних који су показивали да се и њемачки војник умије понашати коректно. Био је обазрив, вјероватно у интересу функције коју је обављао. Он једноставно није подносио да ико злоставља Јевреје који су радили у складишту. Њемачка одредба прописивала је рад Јевреја обавеза и Кроупа је сматрао да им због тога треба обезбиједити довољно хране и пружати медицинску његу, да би били кориснији на послу.

Када му је дошло до ушију да су есесовци и украјински пратиоци шиканирали и тукли радника на путу до складишта и у повратку, хитно је забранио такво поступање, запријетивши строгим казнама ако се понови. Позивао се на закон, који је захтијевао коректност према људима на присилном раду.

Др Стронцицки је мрзио Кроупу због оваквог држања и „заштитничког" односа. Био је градоначелник и имао своју полицију - Украјинце, који су прогањали Јевреје. У низу примјера нашла се и један драстичан. Полицајци су похапсили старије, махом радно неспособне, до којих су у налету долазили. Најурили су их у кућицу која је припадала синагоги, такође направљеној од дрвета. Онда су подметнули ватру и све је изгорјело. Када су Руси 1944. ушли у овај крај, у рушевини и згаришту нашли су угљенисане костуре.

Жртве нацистичких логора на присилном раду

Прогони, хапшење, спровођење у логоре, били су јасно упозорење свим Јевејима да се, можда, могу спасити ако било куда побјегну. Али, само малобројни су били способни за бјекство. Међу њима био је и брачни пар Вајлер, коме је пошло за руком да се пробије до Лемберга и тамо сакрије. Доцније су од других избјеглица из свог родног мјеста чули како се завршио обрачун између Стронцицког и Кроупе. Бијесан на команданта града због „пријатељства" према Јевејима, градоначелник Стронцицки почео је да га денунцира код његовог претпостављеног да је „помагао Јевејима". Наводно је написао и писмо гувернеру Галиције, др Лашу, тражећи да се створе претпоставке да град Мостри Велики буде дефинитивно „очишћен од Јевреја". Против Кроупе је стварно била поведена истрага.

Али, натпоручник није губио присебност. Бранио се тиме да је његов задатак да, што је могуће ефикасније, управља складиштем, како би материјал, посебно оружје, добро сортиран - било брже припремано и оспособљено за употребу. За то су му били потребни радници у добром здравственом стању за дужи период. Са новима не би то постигао јер би морали проћи обуку, на чему би се губило у времену. Рат је и мора се водити брига о коректном поступању с радницима - Јевејима, који могу бити од користи њемачкој војсци.

Инцидент у канцеларији

Истражна комисија Вермахта (њемачке армије), задовољила се овим одговором и Кроупа је био слободан, али и ријешен да скине с врата Стронцицког. Три дана, након што се вратио у своју канцеларију у команди града, позвао је градоначелника на „помирљив разговор". Овај је дошао код њега и чекао да му понуди да сједне. Умјесто тога, Кроупа му је пришао и одвалио два добра шамара. Затим је покидао чинове са своје блузе и два дугмета, позвавши ордонансе, који су улетјели унутра. Кроупа је гласно викао: „Овај човјек напао ме је, покидао ми униформу и још псовао Њемачку и Фирера".

Ордонанси су шчепали Стронцицког и изручили га Гестапоу у Лембергу, одакле је упућен у конц-логор Лемберг.

Кроупа, да би скинуо љагу са себе, коју му је напаковао Стронцицки - да „штити" Јевреје, похвалио се пријатељима, испричавши им шта се догодило у његовој канцеларији, у којој су били само њих двојица.

„Цијела прича проширила се по том крају попут шумског пожара. Свако ко је мрзио Нијемце, знао је за њу. Постала је такорећи легенда. Можда је било и неких других детаља, за које се није чуло, али суштина приче је истинита", завршио је своје казивање Адолф Вајлер, који је са супругом дошао код мене због списка избјеглица.

■ **(Наставиће се)**

ДОГОДИЛО СЕ НА ДАНАШЊИ ДАН

1515 - Умро је венецијански издавач и штампар Алдо Мануцио, познат по томе што је први употријебио курзивна слова (италик) и увео мали практичан формат. Његова издања (алдине) данас су библиофилске ријеткости.

1701 - Почео је рат за шпанско насљеђе након којег је Шпанија изгубила Гибралтар, посједе у Холандији, Милано, Напуљ и Сардинију. Рат је вођен на европском тлу и у колонијама, а завршен је Утрехтским мировним уговором 1715.

1793 - Умро је италијански писац Карло Голдони, реформатор италијанског позоришта. Написао је преко сто позоришних комада и сматра се оснивачем италијанске реалистичке комедије („Мирандолина", „Рибарске свађе", „Тврдица", „Коцкар", „Ласкавац").

Голдони

1830 - У Србији је објављен хатишериф турског султана Махмуда Другог о аутономији Србије у оквиру Отоманског царства. Крајем септембра султан је издао берат којим је кнезу Милошу Обреновићу признато насљедно кнежевско достојанство, под турским суверенитетом и руском заштитом.

1864 - У Бечу је умро Вук Стефановић Караџић, реформатор српског језика и правописа. Издао је више збирки народних пјесама и приповједака, прву српску граматику („Писменица") и рјечник (1818). Његови посмртни остаци су 1897. пренесени из Беча и сахрањени уз Доситеја Обрадовића испред Саборне цркве у Београду.

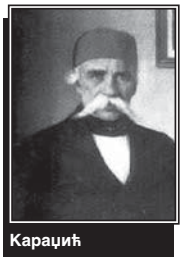

Караџић

1876 - У Србији је основано Друштво Црвеног крста, непуних 13 година послије прве Међународне конференције Црвеног крста у Женеви. Иницијатор је био војни љекар Владан Ђорђевић, а за првог предсједника изабран је митрополит Михајло.

1905 - Рођен је пољски политичар Владислав Гомулка, вођа Пољске радничке партије (комунисти) од 1943. до 1948. и од 1956. до 1970, када је поднио оставку под притиском радничких немира. Године 1949. био је склоњен из партијског руководства и потом ухапшен као националиста. Из затвора је пуштен крајем 1954. Важио је за симбол отпора совјетској власти.

1931 - Рођена је Марија Естела Исабелита Мартинес, касније позната као Исабела Перон, предсједник Аргентине од 1974, када је на том положају наслиједила преминулог супруга Хуана Доминга Перона. С власти је збачена војним ударом 1976, послије чега је на основу одлуке војне хунте била у затвору до 1981.

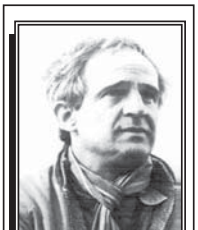

Трифо

1932 - Рођен је француски филмски режисер Франсоа Трифо, један од твораца „новог таласа" француског филма. Свјетску славу стекао је првим филмом „400 ударца", снимљеним 1959, а за филм „Америчка ноћ" добио је Оскара.

1952 - Умро је британски краљ Џорџ Шести током чије владавине је Индија стекла независност (1947), а британски краљеви изгубили титулу „цар Индије". Наслиједила га је кћерка, краљица Елизабета Друга.

1958 - У авионској несрећи на минхенском аеродрому погинула су 23 путника, међу којима осам играча енглеског фудбалског клуба „Манчестер јунајтед". Несрећа се догодила при повратку из Београда, гдје је енглески тим играо утакмицу европског Купа шампиона с „Црвеном звездом".

1993 - Умро је амерички тенисер Артур Еш, први црни играч који је побиједио у Вимблдону 1975.

1993 - Представници три зарађене стране у Босни одбили су на преговорима у Њујорку мировни план копредсједника Конференције о бившој Југославији. Копредсједници Венс и Овен затражили су од Савјета безбједности УН-а да обавезујућом резолуцијом подржи тај план, а предсједник САД Бил Клинтон најавио је алтернативни план за рјешавање босанске кризе.

1994 - Шеф опозиционих социјалдемократа Марти Ахтисари добио је прве директне предсједничке изборе у Финској, побиједивши министарку одбране Елизабет Рен.

1999 - У замку Рамбује код Париза предсједник Француске Жак Ширак отворио је мировну конференцију о Косову. Југословенску делегацију предводио је потпредсједник Владе Србије Ратко Марковић, а албанску један од лидера Ослободилачке војске Косова Хашим Тачи.

2000 - Финска је добила прву жену предсједника државе Тарју Халонен, дотадашњег министра иностраних послова.

2000 - Русија је објавила завршетак војних операција у главном граду Чеченије, Грозном.

2001 - На изборима у Израелу побиједила је десничарска партија Ликуд, а њен лидер Ариел Шарон изабран је за премијера, умјесто Ехуда Барака, чија је лабуристичка партија претрпјела пораз.

2001 - Након педесет година, први пут је кинески брод легално упловио и укотвио се на острву Ћуемој, које се налазило под тајванском влашћу. ■

КУПОВИНА РУЧНОГ САТА

ВРИЈЕМЕ ТЕЧЕ ИСТОМ БРЗИНОМ

АКО сте од оних мушкараца који мисле да је вријеме новац, па не носе сат, јер на свом мобилном телефону увијек имају прецизно вријеме, размислите да ли је ипак прави тренутак да о сату размишљате и као о модном детаљу, а не само као о нечему што показује вријеме.Одлучите колико сте новца спремни да потрошите у складу с тим шта од брендова и модела можете себи да приуштите. Племенити метали, злато, сребро, платина, чине да цијена буде висока. А реалне разлике код мјерења времена између њих и осталих - нема.

Луксузни сатови направљени од ових материјала нису отпорни као они који су израђени од челика или титанијума. Према томе, ако вам материјал није претјерано важан, одлучите се за сатове од хируршког челика; њихова цијена је нижа, а изразито су издржљиви и у исто вријеме модерни.

Приликом куповине обратите пажњу и на стакло. Постоји више врста стакала, а најмекше је акрилно стакло, које није нарочито отпорно на огреботине иако, по потреби, може да се исполира. Минерално стакло је добар избор зато што може да се огребе само ако се баш добро потрудите и употријебите изузетно чврст и тврд предмет.

Када купујете сат, размислите о томе зашто је часовник који је пред вама толико скуп. Луксузни сатови одликују се високом цијеном и због посебног начина ручне израде, а то значи да ће им бити потребно посебно одржавање и навијање. Кварцни часовници су изузетно конкурентни када је прецизност у питању, без обзира на цијену.

Када већ купите сат, онда је потребно да знате и сљедеће: сваких од три до пет година механички сат треба однијети код часовничара, који ће га прегледати, очистити механизам и подмазати одређена мјеста. Упркос затвореном кућишту, у унутрашњост сата увлаче се микроскопски ситни дјелићи нечистоће који се скупљају на механизму. Дихтовање сата провјеравајте једанпут годишње.

Редовно чистите и спољашњост сата. То треба да чините меканом крпом, а ако је сат добро затворен и водоотпоран, можете га опрати и водом и сапуницом. ■

САРАДЊА АЕРО-КЛУБА „СВЕТИ ИЛИЈА" И ЦИВИЛНЕ ЗАШТИТЕ ЛАКТАША

ПИЛОТИ И ВАТРОГАСЦИ У ИСТОМ ЛЕТУ

Аеро-клуб из Залужана основан је 1936. године. Први предсједник био је бан Милосављевић. Искусни мајстори казују да за пилотску дозволу треба 35 сати самосталног лета

КАКО би били спремни да у сваком тренутку заштите људе и материјална добра од елементарних непогода, аеро-клуб „Свети Илија", Добровољно ватрогасно друштво из Лакташа и Цивилна заштита ове општине потписали су у октобру прошле године споразум о заједничкој сарадњи.

Према том споразуму, ако пилоти овог клуба приликом лета уоче пожар или било какву другу непогоду о томе ће обавијестити лакташке ватрогасце, дајући им прецизну локацију, правац ширења пожара или поплава и слично. Начелник Цивилне заштите Ивица Дејановић казао је да ће сада свима послужити у хуманитарној акцији 1993. године, на Светог Илију трагично изгубили животе - казао је један од седам пилота овог клуба Ранко Зеленика.

Са три хиљаде слијетања и полијетања, хиљаду сати налета и преко 500 падобранских скокова, Зеленика спада у ред најискуснијих летача овог клуба. За управљач авиона сјео је 1975. године, а тек је 1986. године добио возачку дозволу и првог четвороточкаша.

Предсједник залужанских спортских пилота један је од највећих „адреналинских зависника" плавих висина - бањолучки љекар Никола Бојић.

- Сви ме питају какве везе има медицина са летењем. Ја ту не правим разлику. Волим једно и друго и за оба посла треба имати сигурну руку и хладне живце. Летим већ 26 година и сваки лет ми је лијеп као онај први. Поносан сам што моји синови Вук и Никола такође показују интерес за летење и већ имају 50 сати налета - рекао је Бојић.

Истичући да је спортска авијација скуп спорт Бојић каже да за пилотску дозволу треба 35 сати самосталног лета. Најскупље је гориво, које се набавља у иностранству. Зависно од његове цијене, сат летења не кошта мање од 200 марака.

- Имамо седам авиона марке „Утва", „Пајпер", „Цесна" и „Злин". Вјеровали или не, авиони су најскупљи када леже на земљи. Да би функционисали још увијек се највише ослањамо сами на себе. Сарадња са Цивилном заштитом добро нам је дошла да останемо у форми. Размишљамо и о активирању наших авиона за потребу противградне заштите, али осим нас и Цивилне заштите ту би требало да се укључе и друге републичке установе - казао је Бојић.

■ Дејан ДАВИДОВИЋ
(*Снимио Миленко ШУКАЛО*)

ЈЕДРИЛИЧАРИ

У „Светом Илији" имају и једриличарску секцију и 18 чланова са завршеном основном обуком једриличарства.

- Даља обука им је онемогућена, јер немамо двосједне једрилице, нити новца да их набавимо. Молимо све заинтересоване да нам помогну. Спремни смо на било какву врсту споразума, од изнајмљивања до коришћења једрилице за рекламирање - поручио је инструктор једриличарства Мирко Милаковић.

Клашнице: „Мост побједе" у пуном сјају

Гвоздена птица: Влада небом изнад Бање Луке

Драшко Бојић: Медицина и летење највеће љубави

Припреме пред полијетање: Сипање горива

Крај лета: Правац хангар

Лакташи: Поглед са 600 метара висине

Бојић, Зеленика и Дејановић: Заједно против непогода

НЕПОЗНАТО О ПОЗНАТИМА

МОМО КАПОР, СЛИКАР И ПИСАЦ

ЈОШ УЧИМ ДА ПРАШТАМ

Нисам фанатик, али сам дубоко религиозан, што значи да верујем у Бога, у Христа и Православну цркву која је једина партија којој припадам

Забиљежила Мила МИЛОСАВЉЕВИЋ

? О завичају...

- Немам завичај, али сам се родио на својој омиљеној планети и вукући се за перчин који сам тада носио извукао сам се из живот блата.

? Најдража успомена из детињства?

- Прве „фабер" акварел боје и дивна „конихор" четка које сам добио 1941. године од једне старе даме која је хтела да ме теши зато што сам изгубио мајку. Боје су купљене у сарајевској књижари „Симон&Катан" од катедрале. Од тог тренутка па све до данас сликам без престанка.

? Прва љубав?

- Лили. Звала се Љиљана, али сам је звао Лили по истоименом филму. О њој бих могао да напишем роман. Вероватно сам га већ и написао само под другим именом. Веома бледа девојка истакнутих јагодица и фризуре са шишкама које су јој тајанствено сенчиле очи. Чинила ме толико несрећним да сам урадио све живо што човек може да уради да освојим њену љубав, борио се за славу, гутао ватру, дубио на глави, писао, сликао. И на крају ништа није вредело. Тако се праве уметници! Али, био сам и даље упоран, па се моја последња љубав такође зове Љиљана. И њом сам ожењен.

? Постоји ли особа или догађај који је дао неизбрисив печат Вашем будућем животу?

- Смрт моје мајке која ми је спасила живот заклонивши ме својим телом, у кући на коју је пала бомба. И у којој је остало четрдесеторо мртвих људи, сви сем мене. Чак је и маче које сам држао у руци било мртво. Тако се постаје уметник.

?Да ли сте у младости имали узор и ко је то био?

- Џемс Дин и његова девиза: „Живи брзо, умри млад и буди леп леш". Од тога - само сам живео брзо. Задоцнио сам да умрем млад и да будем леп. Узори су ми били такође Модиљани и Антоан Сен де Егзипери, писац „Малог принца".

? Шта мислите о срећи?

- Срећа није у опису мог радног места.

? О љубави...

- Најлепша дефиниција љубави коју сам чуо је: „Љубав је све оно што се дешава између двоје људи који се воле".

? О лепоти...

- Целог живота покушавам да је досегнем сликајући и све време трпим неуспехе.

? О животу...

- Живот се испрофанисао: погледајте, данас свако живи.

? О вери...

- Православна. Нисам фанатик, али сам дубоко религиозан, што значи да верујем у Бога, у Христа и Православну цркву која је једина партија којој припадам.

? О пријатељству...

- Покушавам да сачувам сваког пријатеља ма шта да учини, јер претпостављам да ни ја нисам идеалан за дружење. У сваком случају, најдрагоценији су ми они пријатељи који ме још памте из оног времена када сам имао тамну косу.

? О слави...

- Шта је то?

? О браку...

- Живот мушкарца са више жена назива се полигамија. Живот мушкарца са једном женом назива се монотонија. Па, ипак, то је слатка монотонија, начин да се уради нешто у животу. Сматрам да је велика лаж идеја Жан Пол Сартра и Симон де Бовоара да папири нису важни. И те како су важни, нарочито онај који се зове - тестамент.

Један тип каже својој жени: „Ако једно од нас двоје умре, ја се селим на море".

? О релацији жена - мушкарац...

- Она све више постаје демоде с обзиром на мноштво тј. особа. Када су у друштву у којем сам седео оговарали хомосексуалце, мој покојни пријатељ Михиз је рекао: „Не нападајте педере! Да није њих, како бисмо ми ружни дошли до рибе".

? Шта је за Вас породица?

- Уточиште, азил у који могу да побегнем кад сам прогоњен и израњављен. Одмор ратника.

? Дом...

- Кухиња у којој жмурећи могу да нешто скувам, фотеља у којој лежим и гледам ТВ, на који сам се навукао једино кад сам у свом дому.

? Домовина...

- Чувена кафана на Булевару Краља Александра, преко пута Техничког факултета.

? Праштање...

- Још увек се учим да праштам.

? Кајање...

- Нема дана који није испуњен осећањем кривице и кајања.

? Највећа вредност у животу...

- Живот.

? Шта мислите о: Деци...

- Имам две ћерке, једна је веома позната сликарка у Италији и живи у Риму. Друга је пијаниста и предаје српској деци клавир, јер сам је вратио из Кливленда где је магистрирала и желела да остане. Нисам се преварио. Сада добија плату из два посла.

? О политици...

- Не бавим се политиком. Али кад то кажем некоме, он ме претећи погледа и каже: „Бавиш се ти, и те како се бавиш, јер је и небављење политиком - бављење". Занимљиво, исту интонацију кад то изговарају имају и данашњи демократи, као што су то имали комунисти, који су ме такође прогањали.

? О здрављу...

- Не могу да се похвалим, али мислим да здравље није најважније. Важнији су пороци.

? О смрти...

- У глави ми је непрестано мисао Леонарда да Винчија: „Целог живота мислио сам да се учим како живети а учио сам се у ствари како умрети".

? О верности...

- Било би лицемерно да било шта кажем, а то је дисциплина у којој нисам најјачи. Али, бар не очекујем да ми други буду верни.

? О новцу...

- Никад ми није био важан у животу. Долазио је и одлазио, али никада нисам нешто учинио због новца. Он једноставно дође кад се нађем на дну. Све док имам једну папирнату новчаницу нема шансе да неко дође и да ми купи слику.

? Омиљено музичко дело...

- Ренхартови „Облаци".

? Песма, мелодија коју најчешће певушите...

- Једна руска циганска песма без имена. Певају је Ивановићи, мислим да се зове „Руска ствар".

? Омиљена књига...

- „Мали принц", Антоана Сен де Егзиперија

? Најдражи филм...

- Фелинијев „Амаркорд"

? Позоришна представа коју највише волите...

- „Пигмалион" са Иваном Жигон.

? Боја...

- Плава.

? Какав однос имате према путовањима и које је било најимпресивније за Вас?

- Путовања су ми већ одавно досадила. Био је лепши док сам га замишљао. Најимпресивније је свакако пут по Медачком џепу, дакле, од Медака до Дивосела у прошлом рату у коме сам био ратни репортер. Око главе су ми импресивно зујали меци снајпера. Један генерал ми је рекао: „Не плаши се оних које чујеш. Онога који те погоди, нећеш чути".

? Особине које Ви највише цените код других људи?

Шарм.

? Које бисте своје врлине најпре истакли?

- Таленат за сликање.

? А које мане?

- За моје мане требало би да оставите цео идући број Вашег листа.

? Како се односите према непријатељима?

- Са мржњом и гађењем које покушавам као добар хришћанин да победим у себи. То ми понекад чак и смета.

? Ваша најбоља одлука у животу?

- О свом животу никада нисам ја одлучиво. То су углавном чиниле жене, а сада углавном лекари који ми забрањују ову или ону ствар.

? Ваша најгора одлука у животу?

- Нисам имао најгору одлуку. Успео сам изгледа да избегнем, али једно је сигурно, када бих поново одлучивао у свом животу, никада не бих био писац, само сликар.

? Да можете да мењате свој животни пут, шта бисте мењали?

- Када бих се ја питао о томе, изабрао бих посао бармена или пијанисте, у пијано бару.

ЛИЧНА КАРТА

Рођен 8. априла 1937. године

Мјесто рођења: Сарајево

Родитељи: мајка Бојана, отац Гојко

? Шта са онима који немају највећи сан? Да ли их будите?

Постоји ли сан - жеља коју нисте остварили а то желите?

- Имам толико жеља да то није нормално. Желим да постигнем вештину старих мајстора у сликању. Желим да напишем огроман хумористички роман. Желим да ме оставе на миру. Желим да ми упали стари мотор на још старијем чамцу на Сави. Желим да дочекам пролеће и пловидбу око Аде. Мало ли је?

? Верујете ли у судбину?

- Да. Само у њу верујем.

? Верујете ли у оностранo и постоји ли догађај у Вашем животу за који немате рационално објашњење?

- Ни за један догађај у мом животу немам рационално објашњење. Све је то чудо.

? Највећа радост у Вашем животу?

- Кад се пробудим ујутро и утврдим да сам жив.

? Највећа туга?

- Амбициозни старци.

? Ваш животни мото?

„Љубав је љубав,
шала је шала,
али је увек тишина
кад умире рибица мала".
Ернест Хемингвеј

? Када би требало да у једној реченици представите себе, како би она гласила?

- То је већ урадила једна моја стара стрина. Рекла је: „Да наш Момчило случајно полуди, не би му се ништа познало". То сматрам својом најкраћом биографијом.

? Најдража успомена у животу?

- Већ сам јој заборавио име, али - била је веома драга. ■

ТИЈАНА ДАПЧЕВИЋ ПРИВОДИ КРАЈУ НОВИ АЛБУМ

„Нећу", па нећу

ТИЈАНА Дапчевић улази у завршницу рада на новом албуму. Њени обожаваоци нове пјесме моћи ће чути с првим данима прољећа, када би требало да се појави у продаји.

Међу пјесмама наћи ће се и потенцијални хит „Нећу", који јој је и овога пута писао Брадрагоцени су ми они пријатељи који ме

ја, а у којем она пјева о томе зашто Србија није земља њених снова. О пјесмама на албуму Тијана каже:

- Имам доста пјесама које сам урадила раније и које чувам у фиоци за „не дај боже". Ево, сада ће се на новом албуму наћи двије пјесме које сам урадила прије три године у Скопљу. Браја ми је недавно урадио много интересантну пјесму, за коју вјерујем да ће наслиједити нумеру „Земља мојих снова". У тој пјесми, која се зове „Нећу", причам о томе да ово стварно није земља мојих снова.

Тијана не планира велике концерте, али:

- Мислим да још нисам спремна за један велики концерт, рецимо у Центру „Сава". Свој први концерт замишљам интимнијим. Можда ми више лежи Позориште на Теразијама или Атеље 212. ■

ДА ЛИ СТЕ ЗНАЛИ

- да је језик камелеона двоструко дужи од његовог тијела?

- да се највећом несрећом у историји рок музике сматра догађај из 1979. године кад је у држави Охајо, приликом ласка на стадион Риверфронт у Синсинатију - на ком је група „Ху" требало да одржи концерт - маса похрлила на трибине и прегазила 11 људи?

- да у Мексику живи птица слатководни гњурац, која, кад напушта гнијездо, носи своје младунце под крилима. Тако поступају и мужјак и женка?

- да је играње шаха наслијеђо, тј. без гледања на таблу, било познато у Персији и Индији још у VIII вијеку?

- да су у новчићима од једног и два евра стручњаци открили више никла него што је дозвољено, чак 300 пута више од границе одређене за никл. Овако висок проценат никла код особа које пате од алергије може да изазове црвенило, свраб и сличне неугодне појаве. То, разумије се, важи само за оне који су у сталном или честом додиру са металним еврима?

- да коњи спавају претежно стојећи, зато што њихове ноге имају нарочит систем тетива, костију и зглобова који може без напора да издржи тежину ове крупне животиње док су њени мишићи, у стању мировања, потпуно опуштени?

- да људске сузе производе четири жлијезде смјештене покрај ока, испирају рожњачу и отичу у нос. Ако их има превише, изливају се преко капака. Оно што је занимљиво, то је да сваког дана човјек излучи (и ако не плаче) око пола литра суза!

- да када човјек дува нос брзина ваздуха који излази под притиском достиже и 160 километара на час?

- да током једне менструације, жена изгуби 35 милилитара крви (једна бочица лака за нокте)?

- да је најтајанственија књига на свијету откривена 1912. у Италији. До данашњег дана нико још није успио да дешифрује писмо.

БЕОГРАДСКА „АРЕНА" ЧЕКА ТОШЕТА ПРОЕСКОГ

Македонски спектакл

МАКЕДОНСКИ пјевач Тоше Проески наступиће у београдској „Арени" 14. фебруара.

- Имам велику трему и, право да вам кажем, окреће ми се желудац. Бројим дане до 14. фебруара као да сам у војсци. На бини ће бити 120 људи: бенд, македонски Симфонијски оркестар, КУД „Танац", а гошћа ми је италијанска пјевачица Ђана Нанини. Саша Николовски, диригент, много је добар момак и многе дјевојке на мој концерт долазе управо због њега. Једном се једна залетјела на позорницу, мислим хоће мене да пољуби, кад она само прође и не погледавши ме и оде код Саше - испричао је Тоше.

Проески је са Ђаном Нанини снимио дует, а припремају и рок оперу чија ће премијера бити у јулу у Верони. ■

ДНЕВНИ ХОРОСКОП

Ован 21.3-20.4.

Сусрет са једном особом открива важне детаље пословне природе који су вам до сада били непознати. Заједнички договор, представља добар предзнак или увод у успјешну сарадњу. Уколико вам је стало да обрадујете партнера, будите довољно маштовити у сваком погледу. Разноврсност у изражавању мисли и осјећања обогаћује љубавни однос. Планирајте неку омиљену забаву, као рецепт за добро расположење.

Бик 21.4-20.5.

Интуиција вас јасно упозорава на потенцијалну опасност, стога будите пажљивији у процјени нових пословних прилика. Дистанцирајте се од особе која нема превише обзира за ваше интересе и која оспорава ваше заслуге. Уљепшајте своје расположење у одговарајућем друштву. Немојте дозволити да неко мијења ваш емотивни ритам. Сачувајте оптимизам и позитивну оријентацију.

Близанци 21.5-20.6.

Када постоји неки неспоразум, важно је да сачувате присебност духа и да се понашате у складу са професионалним манирима. Задржите мјеру опреза пред особом која игнорише ваше присуство или покушава да умањи ваше способности. Због емотивне несигурности повремено дјелујете строго према партнеру. Не можете да останете досљедни у својим одлукама. Потрудите се да побољшате своју концентрацију.

Рак 21.6-20.7.

Сусрет са једном особом дјелује поучно на ваш начин размишљања. Стога, обратите пажњу на све информације које откривају важне детаље о пословно-финансијској сарадњи. Покажите већу селективност у размишљању. Немојте дозволити да неко спутава вашу вољу и право на емотивни избор. Заслужујете неки бољи или љепши третман. Пријаће вам релаксација и боравак у природи.

Лав 21.7-21.8.

Уколико се задесите у правом тренутку и на добром мјесту, очекује вас пословно-финансијски добитак или неки вид јавног признања. Успјех произилази из добрих припрема, процјените своју улогу и мјесто у сарадничкимредовима. Важно је да дјелујете очаравајуће на свог партнера. У складу са емотивном инспирацијом, употребите своје заводничке способности. Сачувајте добро расположење и присебност.

Дјевица 22.8-22.9.

Не допада вам се улога коју вам неко намјењује, али не будите брзоплети. Сачекајте да истина изађе на видјело, разјмите околности су на вашој страни. Важно је да сачувате своју енергију за неке корисне циљеве. Одговорите на нечију молбу и промијените своје устаљене навике. Приредите пријатно изненађење особи до које вам је стало. Вечерње сате резервишите за своју интиму, опустите се и акумулирајте позитивну енергију.

Вага 23.9-22.10.

Обратите пажњу на нове информације или на нечије упозорење. Важно је да својим понашањем дајете добар примјер. Уколико претјерујете у својим захтјевима, околина неће жељети да вас подржи у оној мјери колико то очекујете. Не можете да се опустите, неко вам изненада задаје додатне проблеме или нове љубавне дилеме. Дјелујете несигурно. Избјегавајте конфликтне односе и стресне ситуације.

Škорпија 23.10-22.11.

Неко ремети ваш пословни концепт, тако да сте приморани да пронађете заобилазно рјешење. Понекад је тешко ускладити различита интересовања и заједнички пословни ритам. Потребан вам је добар подстицај и нечија подршка. Емотивно сте узнемирени. Желите да оставите позитиван утисак на особу која вам се допада, али не проналазите праву улогу. Пријаће вам психофизичка релаксација.

Стријелац 23.11-20.12.

Понекад треба имати довољно професионалне мудрости и прећутати различите коментаре у сусрету са сарадницима. Важно је да сачувате самоконтролу, пред особом која има негативан утицај на ваше расположење или понашање. Реагујете сувише раздражљиво, претјеривање у својим изливима осјећања и нови захтјеви дјелују иритирајуће на вољену особу. Избјегавајте лоше навике и брзопletост, успорите свој убрзани ритам.

Јарац 21.12-19.1.

Имате добар предосјећај и са нестрпљењем ишчекујете пословни разговор са једном утицајном особом. Важно је да правилно истичете своје професионалне способности, али не и да угрожавате нечије интересе зарад својих циљева. Подстичите код себе истраживачки дух и смисао за добар укус. Пријаће вам емотивни сусрет и нека омиљена забава. Побољшајте своју психофизичку равнотежу.

Водолија 20.1-18.2.

Понуђене су вам различите идеје о пословно-финансијској сарадњи. Добар избор пословне теме произилази из заједничких договора и консултације са поузданим сарадницима. Важно је да у професионалном маниру испуните различита очекивања. Приуштите своју породици или вољеној особи добру забаву. Уз искрене намјере, усрећите особу до које вам је стало. Пријаће вам нека додатна активност, као психолошка релаксација.

Рибе 19.2-20.3.

Неко има позитиван утицај на ваш начин размишљања или на одлуке које доносите. Када поред себе имате особе од повјерења, све се лако рјешава и успјешно завршава. Налазите се у прилици да остварите двоструки добитак. Најљепши ужитак и задовољство доноси вам сусрет са блиском особом. Уживајте у стварима које вас емотивно испуњавају. Зрачите позитивном енергијом и добром вољом.

СУДОКУ

У празна поља распоредите бројеве од 1 до 9 али тако да у сваком реду и колони и буду различити бројеви, а исто тако и унутар сваког квадрата 3x3. Мала помоћ: почните од поља обиљеженог тачком.

	4	8	1					
9	3		7		8		5	
1				5				8
7	5			3			1	4
		3				7		
4	2			9			6	5
8				2				3
	9		3		4		8	6
•					9	4	7	

БИЈЕЛА СКАНДИНАВКА

АУТОР: ПОЗНОЈ ПЕСМА	"АТЛЕТСКО ДРУШТВО" ■ "МЕЂУНАРОДНИ БАЈКАРСКИ КОНГРЕС" ■ МОНИКА ОДМИЛА	ИЗАЗВАТИ ШОК, ЗАПАЊИТИ ■	■ КОМПОЗИЦИЈА МОРИСА РАВЕЛА ■ "ДАН"	■ СТАРИНСКА САБЉА ИСКОВАНА У ЊЕМАЧКОЈ	КНЕЖЕВ ОД МЕСА ИЛИ КРОМПИРА ■ "НОВИ"	ДЈЕВОЈЧИЦА ПО ИМЕНУ ЕДВИНА ■ ПОСАО АНКЕТАРА	ФОЛК ПЕВАЧИЦА СА СЛИКЕ ■ ИМЕ АМЕРИЧКОГ ГЛУМЦА БОЈД-ВИЋА	СТАРИ СЛОВЕНИ ■ "ТОНА" ■ ОНАЈ КОЈИ АСИСТИРА, ПОМАЖЕ	"ЛИТАР" ■ ИЛИЈА ОДМИЛА, ИЗА ■ СТАНОВНИЦА ПОДУ-ОСТРВА КРИМА
БИЈЕЛА СКАНДИНАВКА ■ = ЦРНО ПОЉЕ									
ПОЧЕТАК И КРАЈ АЗБУКЕ ■ ■ ПОД ПЕВАЧ МОНТЕНО							○		
НАШ ПОЗДРАВ ■							○		
■ ИНСЕКАТ СЛАЊЕ ПРИЗ ВОДЕ КОЈИ СЕ ВРТИ УОКРУТ НА ПОВРШИНИ ВОДЕ (МН.)							○		
ФОЛК ПЕВАЧ (СУПРУГ ПРИКАЧИЦЕ СА СЛИКЕ)	○	○	○	○	○	○	○	○	○
ТЕРЕТ НА ЛЕЂИМА ИЛИ РАМЕНИМА (МН.) ■ КИСЕОНИК							○		
БОРАЦ У КАРАТЕУ ■							○		
■ ДЈЕВОЈЧИЦА ПО ИМЕНУ ТОНА (МН.) ■ "КАРАТ"							○		
. . . , ВИ, ОНИ ■ "КРУНА" ■ АВАРКИН МУЖ							○		
"ОБЕМ" ■ . . . И НОЋ ■ "ИСТОК-СЈЕВЕРО-ИСТОК"							○		
	АЂИМИН ИМЕЊАК						○		
	"НОВИ" ■ СЛОВА ИЗА "Р" И "Г"								
	КАТАРИНА У КРАЂОЈ ВАРИЈАНТИ								
	ИМЕ АМЕРИЧКЕ ГЛУМИЦЕ БАРКИН								
	ВОРНА КОЛА								
	КАНЦЕЛАРИЈСКИ СПИСИ								

РЈЕШЕЊЕ: АШ, КЕМАЛ, ЈОВАР ЈАН, КОЉОБРТИ, МИЛЕ КИТИЋ, БРЕМЕНА, О, КАРАТИСТ, ТОНИЦА, К, МИ, К, АВАР, О, ЈАН, ИСИ, АЋИМ, Н, СЉ, КАТА, ЕЛЕН, ТЕНК, АКТА.

АНАГРАМИ

ПО ОБРАЗУ

Ја баш волим очима да ***ШАРАМ***,
али не бих лолу сад да варам,
знам да тиме испала бих гуска,
а од лоле слиједила би **пљуска!**

— — — — —

ВАЛУТА

За ***НАФТУ*** се, људи,
та **валута** нуди!

— — — — —

Г. Мандић

РЈЕШЕЊА: , ШАМАР, ФУНТА.

СКАНДИНАВКА

ГЛАС СРПСКЕ

АУТОР: САВКА	СТАНОВНИК СТАРЕ СПАРТЕ	СЛАТКИШ ОД БАДЕМА, ШЕЋЕРА И СКРОБНОГ СИРУПА: ИМЕ АМЕРИЧКОГ ГЛУМЦА ПАЧИНА	"ОСНОВНА ТАРИФА"	ГЛАС СРПСКЕ: "ДАН" НИЈЕ ВАШ, НЕГО . . .	ВЛАДАРСКА ПОРОДИЦА	ГЛАС СРПСКЕ: "ПАРНА ПЕКАРА" БЕЋ МАТИЧНИ КЛУБ	СЕЛО У РЕПУБЛИЦИ СРПСКОЈ КОД СРЕБРЕНИЦЕ: СМИРИТИ КОГА	АРТИЉЕРИЈСКО ОРУЂЕ (МН.) ДЈЕВОЈЧИЦА ПО ИМЕНУ МАРА	ОНА ЈЕ ПРОФЕСИОНАЛКА . . .	ИМЕ НАШЕГ ВАЈАРА ЛОГА	"ПАДЕЖ" ВОЊНИ НАПИТАК ПОРТИР	СЕМ, ИЗУЗЕВ	УЗГОЈ ВОЋА	"ИНВАЛИДСКА КОМИСИЈА"
УСАМЉЕНО														
СВА ПЛАЋАЊА ПОСРЕДСТВОМ БАНАКА														
АУСТРИЈА		"РУБЉА" АРАНЂЕЛОВАЦ	СПОРТИСТКИЊА СА СЛИКЕ											КОНЧАСТ ИЗРАИЋАЈ
ПРЕВОДИЛАЦ СА КЛАСИЧНИХ ЈЕЗИКА, КОЛОМАН			ШАРМАНТАН ЧОВЈЕК (МН.) ПРЕМА, К								БИЉКА РМАЊАЦ, РМАЊ "ТЕМПО"				
ВЛЕЋТА ВАРКА				ПИСАЦ ДОБРОГ СТИЛА "САВЕЗ ФИЛАТЕЛИСТА"									"ГУЛАРСКИ ИНСТИТУТ" МЕТАЛНО ОЈАЧАЊЕ		
"АЛТ"		ЧОБАНИЦА (МН.) ОРГАН ЧУЛА ВИДА									ПРЕПЕЧЕН ХЉЕБ ЧИЋ				
ФРАНЦУСКИ ТЕХНИСКИ ТРЕНЕР, ЈАНИК			ЕКСПЕРТ У ФИЗИЦИ ПОЧЕТАК АЗБУКЕ								ЧИН, ДЈЕЛО СЛОВА ИЗА "Ђ" И "Б"				"ИСТОК-ЗАПАД"
ПОЛНА БУБУЉИЦА НА КОЖИ				СЛОВО СТАРОСЛОВЕНСКЕ АЗБУКЕ "РАДИО"				ОЗНАКА ЗА СКАКАЧА У ШАХУ	ЛОВАЧКИ ПАС (МН.) "ЛИТАР"						
"ЦРКВЕНИ ОДБОР"			ИМЕ НАШЕГ ГЛУМЦА ЛЕЧИЋА									ЖЕЉАЗНИЧКА КОМПОЗИЦИЈА			

РЈЕШЕЊЕ: САМО, Л, ПП, ТОПОВИ, ПЛАТНИ ПРОМЕТ, СОК, А, Р, АНА ИВАНОВИЋ, РАЦ, ШАРМЕРИ, РМАН, ТРИК, СТИЛИСТА, РИ, А, ПАСТИРИЋЕ, ТОСТ, НОА, ФИЗИЧАР, АКТ, АКНА, ЈАТ, КЕЈОВИ, ЦО, ВРАНИСТАВ, ВОЗ.

ЛАДО ЈАКОВЉЕВИЋ ПРИПРЕМА НОВИ ВИДЕО-СПОТ

ЖЕЛИМ ДА ЗНАШ

Радимо на новом видео-споту, за пјесму „Желим да знаш" и очекујемо да ће бити завршен до краја фебруара, тако да ће га публика моћи видјети већ у марту, каже Ладо

МЛАДИ бањолучки пјевач Ладо Јаковљевић припрема нови видео-спот за пјесму „Желим да знаш", која се налази на његовом албуму „Видим сан".

Овај Ладин материјал је постигао велики успјех међу публиком, али и критиком, а његов први видео-спот за пјесму „Чар" већ дуже времена врти се на неколико телевизијских станица.

- Радимо на новом видеоспоту и очекујемо да ће бити завршен до краја фебруара, тако да ће га публика моћи видјети већ у марту. У споту ће глумити и млада ТВ и радио водитељица из Бара Јелена Јаковљевић - каже за „Глас Српске" Ладо.

Радња спота је смјештена у Бању Луку, али већином ће бити снимано у затвореном простору.

Он планира да сними на прољеће и видео-спот за пјесму „Видим сан".

- Наступамо често по бањолучким клубовима. Добили смо позив и од екипе „Неофест" фестивала да учествујемо, а планирамо да се пријавимо и на Зајечарску гитријаду - прича Ладо Јаковљевић.

Ладо Јаковљевић: Посветио се промоцији албума

Он је албум „Видим сан" снимио у сарадњи са хваљеном бањолучком групом „WD 40", а као гости појављују се Маја Татић, Стив Мекју, Борис Глишић, Никола Кевић-Зрнић Кева и други.

Албум је сниман у студију Бориса Глишића и има осам пјесама, које његују модерни поп рок звук.

Поред Маје, Стива, Бориса и Кеве, на албуму се као соло гитариста појављује и Јосип Крињски. Текстове и музику за свој албум радио је сам Ладо.

„Видим сан" је албум који је очарао све љубитеље квалитетног поп и рок звука. Нумере су пјевљиве, лако улазе у уши, а при преслушавању албума осјећа се велика енергија, коју су музичари уложили у овај материјал.

- Драго ми је што су сви медији подржали мој албум и рад. Наишао сам на много похвала. Драго ми је што су се моје пјесме нашле на топ листама Радија Републике Српске, Уно радија, Хард рок радија, Пинк радија, Нес радија и на некима је „Чар" била хит пјесма, на другима се дуго задржала на листи. Мислим да су препознали да сам све текстове дао од срца и водио сам се само својом идејом и нисам падао под туђе утицаје - рекао нам је Ладо. ■ **М. ЈОТИЋ**

ЈЕДИНСТВЕНИ СТИЛ ГВЕН СТЕФАНИ

Електрична панк дјевојка

ДУГЕ, па нешто краће равне шишке, вриштећи црвени руж, тамни нокти, јапански панк. То су само неки од модних трендова које је на модну сцену донијела, како су је означили неки модни критичари, стилски најсавршенија рокерка - Гвен Стефани.

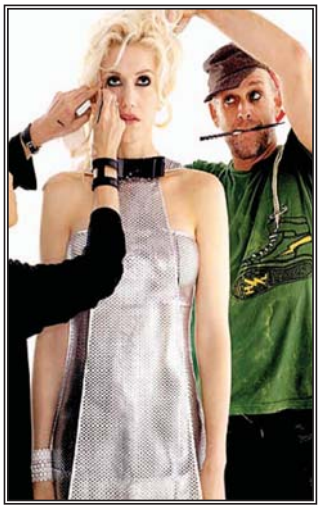

Гвен Стефани пјева, свом силином губи зној по бини, глуми и брине се о својој првој беби. Уз све то, успјела је да постане једна од најоригиналнијих савремених модних икона.

Платинаста коса и црвени руж један су од њених заштитних знакова, али њен стил је увијек био нешто више од тога. Плавуша из Калифорније након првобитног рок изгледа с плавом и ружичастом косом, кокетирала је с јапанским стилом панк-дјевојчице, али у посљедњих неколико година појављује се и у гламурозним издањима носећи скупоцјене хаљине познатих дизајнера.

Њен стил је еклектичан, али ипак јединствен и увијек бар помало дивљи - стил јединствене дјевојке. ■

Гласајте за

Личност 2006. године

„Глас Српске" бира личност 2006. године.
Драги читаоци и ви можете учествовати у овом избору, дајући своје гласове за одређену особу. Ко ће бити личност 2006. године првенствено зависи од вас и ваших гласова. Изаберимо заједно личност 2006. године.

ГЛАС СРПСКЕ

001. Милорад Додик, политика
002. Милан Јелић, политика
003. Небојша Радмановић, политика
004. Драган Чавић, политика
005. Игор Радојичић, политика
006. Драгољуб Давидовић, политика
007. Младен Крекић, политика
008. Петар Ђокић, политика
009. Никола Крагуљ, политика
010. Мишо Тополовић, политика
011. Ранко Шкрбић, политика
012. Антон Касиповић, политика
013. Мирко Којић, политика
014. Доброслав Ђук, политика
015. Бранислав Бореновић, политика
016. Маја Татић, естрада
017. Борис Режак, естрада
018. Ладо Јаковљевић, естрада
019. Синиша Томић, естрада
020. Зоран Ђурић, естрада
021. Никола Бабић Гера, естрада
022. Никола Пејковић, естрада
023. Момо Никић, естрада
024. Дадо Глишић, естрада
025. Жељко Опалић Опа, естрада
026. Натали С. Марић, естрада
027. Мирослав Јањанин, естрада
028. Сања Матић, естрада
029. Небојша Лакић, естрада
030. Стив Мекју, естрада
031. Бранислав Ђаковић, естрада
032. Љубомир Ћубић, спорт
033. Славко Ковачевић, спорт
034. Антон Јосиповић, спорт
035. Драженко Нинић, спорт
036. Горан Делић, спорт
037. Митар Мрдић, спорт
038. Жељко Панић, спорт
039. Душан Роквић, спорт
040. Миладин Матић, спорт
041. Божидар Петровић, спорт
042. Миливоје Глишић, спорт
043. Милан Радаковић, спорт
044. Веселин Дробњак, спорт
045. Ђорђе Милошевић, спорт
046. Горана Цвијетић, спорт
047. Илија Миљуш, спорт
048. Бојан Бојић, спорт
049. Мирољуб Кременовић, спорт
050. Радомир Џинкић, спорт
051. Митар Јекић, спорт
052. Небојша Граховац, спорт
053. Маја Мирдиња, спорт
054. Рајко Радуловић, спорт
055. Блажо Буљић, спорт
056. Зоран Микеш, спорт
057. Родољуб Петковић, спорт
058. Ђорђе Паштар, спорт
059. Ђорђе Вучинић, спорт
060. Душан Кудра, спорт
061. Лусија Кимани, спорт
062. Петар Милановић, спорт
063. Слађана Зрнић, култура
064. Невенка Родић, култура
065. Немања Савић, култура
066. Никола Асановић, култура
067. Стана Наградић, култура
068. Раде Симовић, култура
069. Борис Шавија, култура
070. Александар Стојковић, култура
071. Љиљана Перовић, култура
072. Боро Капетановић, култура
073. Слободан Видовић, култура
074. Младен Миљановић, култура
075. Милорад Петрић, култура
076. Младен Матовић, култура
077. Миломир Мартић, култура
078. Жељко Милошевић, култура
079. Ђорђо Одавић, култура
080. Божана Бјелић, култура
081. Саша Стојановић, култура
082. Слободан Ковачевић, култура
083. Раде Радовић, култура
084. Недељко Зеленовић, култура
085. Радомир Д. Митрић, култура
086. Сања Шпирић, хуманитарни рад
087. Боса Миљуш, хуманитарни рад
088. Јадранка Савић, хуманитарни рад
089. Сања Сибинчић, хуманитарни рад
090. Мира Лолић-Мочевић, хуманитарни рад
091. Жељко Салопек, хуманитарни рад
092. Гордана Кецман, хуманитарни рад
093. Деса Латинчић, хуманитарни рад
094. Бранко Дикић, хуманитарни рад
095. Раде Борковић, хуманитарни рад
096. Љиљана Чичковић, хуманитарни рад
097. Марија Цвјетковић, хуманитарни рад
098. Љубо Милојевић, хуманитарни рад
099. Милица Марић, хуманитарни рад
100. Борислав Шокчевић, хуманитарни рад
101. Стојимир Новаковић, хуманитарни рад
102. Славољуб Тривић, хуманитарни рад
103. Брано Шпуран, хуманитарни рад
104. Партениус Махериотс, хуманитарни рад
105. Миодраг Грумић, хуманитарни рад
106. Биљана Добријевић, хуманитарни рад
107. Драгољуб Шаренац, хуманитарни рад
108. Анка Тодоровић, хуманитарни рад
109. Ратко Ђекић, хуманитарни рад
110. Крста Бајкановић, хуманитарни рад
111. Мирко Муњеран, хуманитарни рад
112. Мирко Роквић, хуманитарни рад
113. Ђорђе Славињак, хуманитарни рад
114. Михајло Лабало, хуманитарни рад
115. Иван Бјелобрк, хуманитарни рад
116. Гордана Будиша, мали-велики људи
117. Стана Кајкут, мали-велики људи
118. Саша Грбић, мали-велики људи
119. Бојан Мајкић, мали-велики људи
120. Дане Чанковић, мали-велики људи
121. Ранко Ђуковић, мали-велики људи
122. Горан Гаврановић, мали-велики људи
123. Радован Чекић, мали-велики људи
124. Крсман Кусмук, мали-велики људи
125. Перо Чабрило, мали-велики људи
126. Сандра и Ацо Блажић, мали-велики људи
127. Светозар Нишић, мали-велики људи
128. Милан Иванчевић, мали-велики људи
129. Десанка Максимовић, мали-велики људи
130. Бранко Тупањац, мали-велики људи
131. Драгољуб Абазовић, мали-велики људи
132. Олгица Цице, мали-велики људи
133. Борис Дивјак, мали-велики људи
134. Зоран Црновчић, мали-велики људи
135. Бранислав Мирковић, мали-велики људи
136. Зорка Скиба, мали-велики људи
137. Марко Грабовац, мали-велики људи
138. Ранка Мишић, мали-велики људи
139. Мићо Мићић, мали-велики људи
140. Саван Божић, мали-велики људи
141. Ђорђе Митровић, мали-велики људи
142. Новак Новаковић, мали-велики људи
143. Предраг Брестовац, мали-велики људи
144. Смиљка и Зоран Савић, мали-велики људи
145. Миле Перић, мали-велики људи
146. Милена Цвишић, мали-велики људи
147. Радојка и Бранко Бојанић, мали-велики људи
148. Нада и Илија Руњић, мали-велики људи
149. Вања Чолић, мали-велики људи
150. Милорад Телебак, култура
151. Маријан Бенеш, спорт

Драги читаоци, можете гласати тако да пошаљете СМС поруку која садржи ријеч ЛИЦЕ и редни број предложене особе и пошаљете на доље наведени број.

Примјер, ако желите гласати за особу под редним бројем 52, текст СМС поруке гласи: **lice 052**

065 1353 цијена поруке 0,88 КМ, ПДВ укључен у цијену

Ако желите да предложите особу по свом избору која није на списку за личност 2006. године, довољно је да пошаљете СМС са сљедећим текстом: **lice 00** име презиме, додатно објашњење.

СУДОКУ

У празна поља распоредите бројеве од 1 до 9 али тако да у сваком реду и колони и буду различити бројеви, а исто тако и унутар сваког квадрата 3x3. Мала помоћ: почните од поља обиљеженог тачком.

		4	7		5	6	8	
				6			9	
9			8		2	4		3
		6				2	3	
7			4		6			5
	4	8				9		
6		1	5		8		.	9
	8			2				
	2	9	1		3	5		

АНАГРАМИ

БРЕЗОВА ШУМА

Усред моје ***ЗБИРКЕ,***
причао сам куми,
налази се пјесма
и о овој **шуми**!

— — — — — —

КОСМОС

ОНА јесте ***СИВА***
али доста "жива"!

— — — — — — —

Г. Мандић

РЈЕШЕЊА: БРЕЗИК, ВАСИОНА

СКАНДИНАВКА

АУТОР: НИЈЕ ЊИН	ЈАГОДИНА	ПРОДУКТ ИЈЕТРИСАЊА	САСТАВНИ ВЕЗНИК	ПОКАЗАТИ ВЕЛИКУ ЖЕЉУ ЗА НЕШТО (ФИГ.)	ОЗНАКА ЗА ТОЈА У ШАХУ	"ЕЛЕКТРОН"	ПТИЦА КОЈА ГРАКЋЕ	СЛУЖБЕНИК У ДИПЛОМАТСКОМ ПРЕДСТАВНИШТВУ: ОЗЉЕДА ЈЕЛЕСНОГ ТКИВА		БОЈА ЗА ЛАКИРАЊЕ
"ЈУГ"		НИКОБАРСКА ОСТРВА КРАЈЕ								
"АКАДЕМИЈА НАУКА"			ЛИЧНОСТ СА СЛИКЕ		ОБРОК ОТПЛАТЕ / ПИСАЦ ВИЛИЈАМ	... А САД ЈЕ КОШАРКАШКИ ...				
ГЛАС СРПСКЕ	НЕПОЛАЗАК, ОДСУСТВОВАЊЕ									
"ПАДЕЖ"	ЛИЧНОСТ СА СЛИКЕ ЈЕ ВИЊИН ...									АМЕРИЧКА САВЕЗНА ДРЖАВА
ДЕЛО ПОРТРЕТИСТЕ								"ЕНИГМАТСКИ КЛУБ" / "ТУРИСТИЧКИ БИРО"		
"ДОМ КУЛТУРЕ"	БАРОНОВ ПОСЛИЈ, БАРОНИЈА								"АР" / ЉУБАВ УЛАЗИ НА ...	
АМЕРИЧКИ ИСТРАЖИВАЧ И ГРАНИЧАР										
КРСТОНОШЕ (ЕТН.)								"СИЈЕВЕРОЗАПАД" / "РАФИНЕРИЈА НАФТЕ"		
ПОСАДА АВИОНА ИЛИ БРОДА	РАНИЈИ ТЕНИСЕР, ЗОЛТАН					ЛИНИЈА / "ДАН"				
СЛОВО ИЗА "Д"		ПРВАК / ВИЈЕСТ СА ТЕЛЕВИЗИЈЕ			ЈУЧЕ, СУТРА					
ВРСТА ДИВЉЕ ПЛОВКЕ (МН.)										
ДЕНИС КРАЈЕ				МЛИЈЕЧНА ЖЕЛЕЗДА КОЈ КРАЈЕ						
РИЈЕКА И БЕЊЕ ПРИТОКЕ										
КРЕТАТИ СЕ ОД ИЗВОРА ПРЕМА УШЋУ										
"ВОЈНА КОМИСИЈА"			"МЈЕСЕЦ" / ЈОД							
ОШТРЕ ДЛАКЕ КОЈ СЕЗАРА										

РЈЕШЕЊЕ: Ј, ИНТЕРФАЈ, АН, А, РАТА, ЈЗОСТАНАК, КОШАРКАШ, ПОРТРЕТ, ЕК, БАРОНАТ, А, ЈАНИЈЕЛ БУН, КРСТАРИ, СЗ, ИЛИН, ЦРТА, С, АС, ЈАНАС, УТБЕ, ЈЕН, СИВ, ТЕНИ, ВК, М, ОСЈЕ.

СКАНДИНАВКА

АУТОР: НЕБА	ИНСЕКАТ СЛИЧАН ПЧЕЛИ, ЗОЉА	ЈУЛИЈАНСКИ И ГРЕГОРИЈАНСКИ СУ ...	ОЗНАКА ЗА ЛОВЦА У ШАХУ	"ОВОГ МЈЕСЕЦА"	РИБЧИНА РИБА, ПАСТРМКА	ГЛАС СРПСКЕ	ПРИПОВЕДАЧ	ГЛАС СРПСКЕ	АМЕРИЧКИ ГЛУМАЦ	ОВОЛИЦА УНУТРАШЊЕГ ОРГАНА	КИСЕОНИК	ИЗМИСЛИТИ НЕШТО НОВО	НАШ ПРЕДЛОГ	НЕГАЦИЈА КЛАСИЧНОГ РОМАНА	ВЕЛИЧИНА ОД КОЈЕ ЗАВИСИ НЕКА ФУНКЦИЈА
"ОДИЛЕ-ЛО" ВИТЕЗА						"НОВИ" / ЗБИР ПРТА ЛИЧНОСТИ		"РАДИО" / ЊЕГОВ НОВИ АЛБУМ		ВЕЛИКИ ЗИЦНИ ОРМАР (МН.)					"ПАДЕЖ" / УПРАВЉАЊА КАЈАКОМ
ДУЖИ ОБЛИК ПРЕДЛОГА "С"			ВРСТА ИНСЕКТА / "ИНВАЛИДСКА КОМЕСЕЦА"								РАНКОВА ИМЕЊАКИВА / ВАЉЕВО				
ИМЕ АМЕРИЧКЕ ГЛУМИЦЕ МЕКГРО				ЊЕГОВ РОДНИ ГРАД / СВАКИ ПОЉДИНАЦ									ВЕЛИКА НЕПРИЈАТЕЉСКА ПУСТИЊА / СЛОВА ИЗА "Х" И "Б"		
ГЛАС СРПСКЕ	ЕКСТРАВАГАНТНОСТ / БИРАЊЕ														
"ИНДУСТРИЈА НАМЕШТАЈА"			ДЕБЕО ВРАТ / "РАЗРЕД"								АВРАМИН ИМЕЊАК / ГЛУМАЦ ХОК				
НАШ ПОП ПЕВАЧ СА СЛИКЕ													СТАРА МЈЕРА ЗА ЗАПРЕМИНУ (МН.)		
СЕЛО ПОЈНО СУВОБОРА			ПРЕМАЗИВАТИ КАТРАНОМ / ПРВАК										ШАХОВСКИ "ГОКАУТ" / СЛОВА ИЗА "Ц" И "Б"		
НАША ДНЕВНА ПТИЦА ГРАБЉИВИЦА					2 ВОКАЛ / ОЗНАКА ЗА ТОЈА У ШАХУ		"ЈУГОИСТОК" / САСТАВНИ ВЕЗНИК			"АМПЕР" / "ОБИМ"		СТАКЛЕНКА ЗА ПИЋЕ / "ДАН"			
ЗВИЈЕР ЕВРОПСКИХ ШУМА				ЈЕДАН, ДВА, ...				ГЛАВНИ ГРАД ВЕЛИКЕ БРИТАНИЈЕ							"РИЗМА"

РЈЕШЕЊЕ: ОКЛОП, Н, Р, ОПНА, П, СА, МАКАЗАР, РАЖА, АЛИ, САРАЈЕВО, ТАР, ЕКСТРАВАГАНЦИЈА, НИ, ВРАТИНА, АВРАМ, ЗЈРАКО ЧОЈИЋ, ОКЕ, БА, КАТРАНИТИ, МАТ, ОРАО, Е, ЈИ, А, БАЦА, РИС, ТРИ, ЈОНЈОН, Р.

Тужно сјећање на драгог кума

РАШУ

Драги куме, вријеме пролази, а сјећање на твој лик, пријатељство и кумство које смо стекли никад неће.
Породица Бајић

000004 Б-5 Г

Тужно сјећање на драгог

СВЕТОЗАРА КОМЛЕНИЋА
7.2.2004 - 7.2.2007.

Био си велики човјек са великим срцем за све нас. С поносом и љубави чувамо успомену на тебе.
Дана 7.2.2007. године у 11 часова посјетићемо твоју вјечну кућу и положити цвијеће.
Супруга Невенка, син Вељко и кћерка Весна са породицама

000001 А-6 Г

Сјећање
на моју једину и вољену сестру и нашу драгу тетку

МАРУ(Петра) ТОЈАГИЋ
6.2.2004 - 6.2.2007.

Са великом љубављу и поштовањем,
Твоји најмилији: Мика, Миодраг и Биљана

000007 А-8 Г

СЈЕЋАЊЕ

МИРЈАНА ТУРАЊАНИН
6.2.2000 - 6.2.2007.

Вјечно захвални: супруг Јово, синови Драшко и Срђан, снахе Винка и Адријана и унучад Никола, Мирјана и Анастасија.

000010 А-8 Г

Тужно сјећање на драгог брата

СВЕТОЗАРА КОМЛЕНИЋА

Вријеме пролази, а туга и бол остаје.
Браћа Бодо и Миле и сестра Мара са породицама

000006 А-2 М

Дана 6.2.2007. године навршава се седам година од смрти наше драге супруге и мајке

СЛАВИЦЕ ЈОВАНИЋ

Никада више ни ја ни наша два сина нећемо имати некога ко нас је толико волио и бринуо за нас. Гледај нас са неба и путуј са анђелима.
Твоји синови: Драго и Немања и супруг Небојша - Боби

000007 А-5 Г

Посљедњи поздрав драгој

МИЛИЦИ КЕСИЋ

од породице Иванковић.

000015 А-1 Г

Тужним срцем јављамо свој родбини, пријатељима и комшијама да је дана 4.2.2007. године у 76. години живота преминула наша драга

ЈЕЛЕНА (Остоје) ТОМИЋ

Сахрана драге нам покојнице обавиће се 6.2.2007. године у 14 часова на Градском гробљу у Бањој Луци.
Ожалошћени: кћерка Радмила, син Љубомир, брат Остоја, унучад Татјана, Наташа, Мирко и Игор, праунуче Григор, снахе и зетови те остала ожалошћена родбина и пријатељи.

000009 А-8 Г

Посљедњи поздрав драгој баки и прабаки

ЈЕЛЕНИ

од унуке Наташе, зета Љубише и праунука Григора.

000009 А-1 Г

Посљедњи поздрав драгој мами

ЈЕЛЕНИ

од кћерке Радмиле и зета Ивице са дјецом.

000009 А-1 Г

Посљедњи поздрав драгој и јединој баки

ЈЕЛЕНИ

од унука Игора и Мирјане.

000009 А-1 Г

Посљедњи поздрав драгој мами

ЈЕЛЕНИ

од сина Љубомира, Славице и дјеце.

000009 А-1 Г

Посљедњи поздрав драгој баки

ЈЕЛЕНИ

од унуке Татјане и унука Мирка.

000009 А-1 Г

Посљедњи поздрав драгој тета

ЈЕЛЕНИ

од Франке.

000009 А-1 Г

Тужним срцем јављамо свој родбини и пријатељима да је дана 5.2.2007. године у 86. години живота преминуо наш драги

МИЛЕ КОВАЧ

Сахрана драгог нам покојника биће обављена 7.2.2007. године у 14 часова на Новом гробљу.
Ожалошћена породица

000014 А-3 Г

Посљедњи поздрав драгом оцу

МИЛИ

од сина Жељка, снахе Мирјане и унука Северина.

000014 А-1 Г

Посљедњи поздрав драгој

МИЛИЦИ КЕСИЋ

од породице Ловрић.

000015 А-1 Г

Посљедњи поздрав драгој тета

ЈЕЛЕНИ

од породице Франта.

000009 А-1 Г

Посљедњи поздрав драгој куми

ЈЕЛИ

Јелка, Сања и Пеђа
са породицама

000008 А-3 Г

Посљедњи поздрав драгој

ЈЕЛЕНИ

од породице Михелер.

000009 А-1 Г

Посљедњи поздрав драгој

ЈЕЛИ ТОМИЋ

од породице Кнежевић.

000002 А-1 Г

Посљедњи поздрав

ЗДРАВКУ БУКШИ

од Букша Јована, Дује, Баје и Милана са породицом.

000016 А-1 Г

Тужно сјећање на драгог

РАЈКА ДРЧУ

Ожалошћена породица

000017 А-1 Г

Тужно сјећање на драгу мајку

СТОЈУ РАЧИЋ

Твоја дјеца

000003 А-1 М

Тужно сјећање на драгог оца

МЛАЂЕНА РАЧИЋА

Ни три године које су прошле нису ублажиле бол за тобом.
Твоја дјеца

000003 А-1 М

Са великим болом и тугом у срцу обавјештавамо родбину, кумове, комшије и пријатеље да је наша драга

РУЖА (рођ. Симовић) ГОВЕДАРИЦА

преминула дана 5.2.2007. године у 63. години живота. Сахрана драге нам покојнице ће се обавити дана 6.2.2007. године у 14 часова на Градском гробљу Црквице.
Поворка полази испред куће жалости, ул. Соколска бр. 26, Касиндол у 13.30 часова.
Ожалошћени: супруг Никола, кћерка Весна, зет Славиша, унук Саша, браћа Божо и Бране са породицама, сестре Милка и Бранка са породицама, дјеверови Видоје, Рајко, Миле, Ђуро и Ненад са породицама, заова Нада са породицом, јетрва Јока са породицом, те породице: Говедарица, Симовић, Ракић, Голијанин, Штака, Чанчар, Вујчић и Мастило те остала многобројна родбина, кумови, комшије и пријатељи

А-8 763 ИП

Тужним срцем јављамо родбини, пријатељима и комшијама да је након кратке и тешке болести дана 5.2.2007. године у 55. години живота преминуо наш драги супруг отац и брат

РАДОЈИЦА БЕЛИ (Радомира) СТАНОЈЧИЋ

Сахрана драгог нам покојника биће обављена 7.2.2007. године на Градинском гробљу. Тужна поворка креће испред породичне куће у Омарској у 13 часова.

Ожалошћени: супруга Радана, кћерке Радмила, Кристина и Николина и сестра Мирјана

000007 Б-5 М

Посљедњи поздрав драгом тати

РАДОЈИЦИ

Увијек си био ту, да нам даш савјет, да нас учиш о животу. Све ћемо то памтити и чувати дубоку у срцу.

Твоје кћерке Кристина и Николина

000007 Б-2 М

Посљедњи поздрав тати

РАДОЈИЦИ

Даљина нас је раздвојила али срца су нам заједно куцала.

Кћерка Радмила

000007 Б-2 М

Посљедњи поздрав драгом

РАДОЈИЦИ

Није умро онај чије је срце престало куцати већ онај кога заборавe, а ти ћеш вјечно бити у нашим срцима.

Тетка Мара, тетак Живко, сестре Зорана и Живана

000007 А-8 М

Посљедњи поздрав драгом

РАДОЈИЦИ

Ти одлазиш... Остављаш нам неизмјерну тугу и своја добра дјела, која ће нам бити као мелем на дубоке ране због твог губитка.

Тетка Бориславка, тетак Живојин, брат Дарко, сестре Драгана и Сњежана са породицама

00 0007 А-8 М

Посљедњи поздрав драгом

РАДОЈИЦИ

Мој понос је што сам те имала, а туга што сам те изгубила.

Твоја сестра Мирјана, зет Зоран и сестрична Маријана

000007 А-8 М

Посљедњи поздрав драгом пријатељу

БЕЛОМ

од породице Моцоња Љубе и Бојана.

000005 А-6 М

Посљедњи поздрав драгом

РАДОЈИЦИ

од породице Бакал.

000007 А-1 М

Посљедњи поздрав

БЕЛОМ

Колектив ресторана „Мадера"

000004 А-1 М

Посљедњи поздрав зету

БЕЛОМ

од Мирка Зрнића са породицом.

000004 А-1 М

Посљедњи поздрав драгом пријатељу

БЕЛОМ

од Баће са породицом.

000006 А-1 Г

У име лијепог дружења, посљедњи поздрав

РАДОЈИЦИ БЕЛОМ СТАНОЈЧИЋУ

Азра, Биљана, Ранко и Бранко

000018 А-1 Г

Дана, 7. фебруара навршава се тужна година од смрти наше драге

ЈАЊЕ КАЛКАН

С љубављу,
Син Тихомир и остала породица и пријатељи

000013 А-2 Г

ДОПИСНИШТВО ИСТОЧНО САРАЈЕВО
Књижара Ермекс (пријеи центар ТОМ)
Војводићи 328 - Штампарија
тел: 057 318 323, 057 350 007
мob: 065 645 550, 061 191 710

ГЛАС СРПСКЕ

Огласе, рекламе и читуље можете предати дописништву ГЛАСА СРПСКЕ.

ДОПИСНИШТВО ПРИЈЕДОР
Нови пословни центар ЈАХОРИНА
Вождa Карађорђа 66
тел: 052 213 020
e-mail: glaspr@teol.net
ГЛАС СРПСКЕ

Огласе, рекламе и читуље можете предати дописништву ГЛАСА СРПСКЕ.

CARE International North West Balkans
Hasana Kaimije 11
71000 Sarajevo
Tel. 033 536 790/792/797
Fax. 033 536 791
care@carebhc.org

CARE International NW Balkans is an equal opportunity employer and is seeking qualified candidates to fill the position of PROJECT MANAGER for one of its Regional Anti-trafficking Programmes.

Programme Summary – Based in CARE's Sarajevo office and working with local partners in the region, the programme seeks to raise public awareness and strengthen information and resources regarding the dangers of trafficking, targeted at potential victims. The programme will work in key selected communities where trafficking has been identified as a key issue (e.g. border regions). The programme aims to support national efforts of the government to combat trafficking and support implementation of the national and regional plans.

CARE's efforts will focus on strengthening the capacity and role of key local NGOs and grass-roots women's organizations to develop resources and act on issues pertaining to trafficking as preventative measures.

Activities will include media campaigns, publication of awareness raising materials, partner sub-grants and engagement of local authorities, coordinated in such a way as to assist overall existing campaigns in the Balkans.

The programme is regional and is linked to CARE's national efforts in Serbia, Montenegro, Bosnia & Herzegovina and Croatia. The PM will work with CARE's Gender Team.

1. PROJECT MANAGER

The Position
Reporting to the Mission Director in Sarajevo, this position will be responsible for coordination of agreed activities with partners, beneficiaries and other stakeholders. The position will require extensive travel and time in the field. The PM monitors and ensures agreed partner involvement and inputs.

The PM prepares grant submissions for partners for the decision-making process, contracts, open call for procurement of means and monitors disbursements and prepares weekly and monthly reports. The PM ensures complete archiving of all project documentation and initiates and facilitates stakeholder workshops.

Qualifications/Skills
University degree/diploma and/or equivalent experience in civil society/women's rights/anti-trafficking initiatives at the local level in the Balkan region. Minimum 4 years experience in related programme activities and coordinated work with multiple stakeholders. Proven presentation and training skills. Excellent command of oral and written local and English language. Excellent computer skills. Clean and up to date drivers license. Personality and skills to work proactively and under tight deadlines and as part of a team. Salary and benefits package commensurate with experience.

Effective Date for Position: March 01, 2007

Any interested candidates should forward their CV and covering letter to the Human Resources Department at CARE International, Hasana Kaimije 11, 71000 Sarajevo, Bosnia & Herzegovina or by e mail to human.resources@carebhc.org no later than February 16, 2007. No telephone enquiries please. Only candidates short-listed will be notified.

На основу члана 8 Закона о министарским, владиним и другим именовањима Републике Српске („Службени гласник Републике Српске", број: 25/03 и 41/03), члана 34, став 2 Закона о Влади Републике Српске („Службени гласник Републике Српске, број: 3/97 и 3/98), члана 25 Закона о Инвестиционо-развојној банци Републике Српске („Службени гласник Републике Српске", број 56/06), и Одлуке Владе о расписивању поновног Јавног конкурса за избор и именовање чланова Надзорног одбора Инвестиционо-развојне банке Републике Српске број 04/1.012-2650/06 од 29.12.2006. године, расписује се

ПОНОВНИ ЈАВНИ КОНКУРС

ЗА ИЗБОР И ИМЕНОВАЊЕ ЧЛАНОВА НАДЗОРНОГ ОДБОРА ИНВЕСТИЦИОНО-РАЗВОЈНЕ БАНКЕ РЕПУБЛИКЕ СРПСКЕ АД БАЊА ЛУКА

Расписује се поновни јавни конкурс за избор и именовање чланова Надзорног одбора Инвестиционо-развојне банке Републике Српске а.д. Бања Лука
Надзорни одбор Инвестиционо-развојне банке Републике Српске а.д. Бања Лука има 7 (седам) чланова.
Надлежности Надзорног одбора утврђене су чланом 14 Закона о Инвестиционо-развојној банци Републике Српске а.д. Бања Лука („Службени гласник Републике Српске" број 56/06).
Мандат чланова Надзорног одбора траје 4 (четири) године, уз могућност поновног избора.
Кандидати за члана Надзорног одбора могу бити домаћа и страна лица која испуњавају опште и посебне услове у складу са законом.

а) Општи услови:
1) да су старији од 18 година,
2) да нису отпуштани из државне службе на основу дисциплинске мјере на нивоу власти у Босни и Херцеговини или ентитетима, у периоду од три године од дана објављивања конкурса,
3) да нису осуђивани за кривично дјело, привредни преступ или прекршај за повреду прописа о привредном или финансијском пословању који их чини неподобним за обављање дужности у наведеном органу,
4) да се против њих не води кривични поступак,
5) да се на њих не односи члан IX став 1. Устава БиХ,
6) да им није правоснажном пресудом изречена мјера безбједности забране вршења дјелатности из надлежности Управе,
7) да нису старији од 65 година на дан именовања,
8) да не обављају дужности у политичкој странци, да не учествују у политичким активностима, те да нису чланови органа законодавне, извршне или судске власти,
9) да не обавља дужност или врши активност која доводи до сукоба интереса како је то прописано одредбама члана 5 Закона о сукобу интереса („Службени гласник Републике Српске", број 34/02) и члана 5 Закона о министарским, владиним и другим именовањима Републике Српске („Службени гласник Републике Српске", број 25/03).

б) Посебни услови:
1) висока стручна спрема (VII степен), завршен економски факултет финансијског смјера или правни факултет,
2) посједовање стручних и професионалних знања из области финансијског пословања,
3) познавање садржаја и начина рада Надзорног одбора,
4) познавање проблематике из области приватизације државног капитала.

в) Потребна документација:
Уз пријаву на јавни конкурс дужни су доставити доказе о испуњавању општих и посебних услова:
1) биографију са подацима о кретању у служби,
2) овјерену копију дипломе,
3) увјерење о радном искуству,
4) увјерење о држављанству,
5) извод из матичне књиге рођених,
6) овјерену фотокопију личне карте,
7) увјерење да нису осуђивани за кривично дјело,
8) увјерење да се не води кривични поступак,
9) потписану и од надлежног органа овјерену изјаву о испуњавању општих услова из тачке 2, 5, 6 и 8,
10) страна лица дужна су приложити и друге доказе у складу са позитивним прописима Републике Српске и Босне и Херцеговине.

Сви кандидати који испуњавају опште и посебне услове подлијежу јавном тестирању. Јавно тестирање подразумијева разговор - интервју са члановима Изборне комисије. О времену и мјесту јавног тестирања сви кандидати биће благовремено обавијештени.

г) Објављивање конкурса и рок за подношење пријава на конкурс:
Рок за подношење пријава је 30 дана од дана објављивања конкурса у „Службеном гласнику Републике Српске" и у дневном листу „Глас Српске".
Ако конкурс не буде објављен истовремено, рок ће се рачунати од дана посљедњег објављивања.
Пријаве са доказима достављају се лично или путем поште на адресу: **Министарство финансија, Вука Караџића број 4, 78000 Бања Лука.**
Неблаговремене и непотпуне пријаве неће се узимати на разматрање.

Број: 06.07/120-45/07
Датум: 5.2.2007. године

Министар

Александар Џомбић

ДОПИСНИШТВО БРАТУНАЦ
Светог Саве бб
тел: 056 410 178
факс: 056 410 177
e-mail: rbrat@teol.net
ГЛАС СРПСКЕ
Огласе, рекламе и читуље можете предати дописништву ГЛАСА СРПСКЕ.

ДОПИСНИШТВО ГРАДИШКА
Првог крајишког корпуса 2ц
тел: 051 814 949
e-mail: glasgr@teol.net
ГЛАС СРПСКЕ
Огласе, рекламе и читуље можете предати дописништву ГЛАСА СРПСКЕ.

провјерено најгласнији
Редакција:
Веселина Маслеше 13
78000 Бања Лука
тел: 051 212 844, 212 848
факс: 051 211759
e-mail: redakcija@glassrpske.com
www.glassrpske.com

ПОЧЕЛА ПРОСЛАВА КИНЕСКЕ НОВЕ ГОДИНЕ

ВАТРОМЕТ ТРАДИЦИЈЕ

Календар традиције: Година уз знаку Свиње

Прослава Кинеске нове године, позната и као Прољећни фестивал, почела 29. јануара и траје до 18. фебруара... По кинеском календару наступа 4705. година... Прослава и трпеза у знаку симбола и традиције

КИНЕЗИ су почели прославу своје Нове године - празновања, карневали и ватромети почели су 29. јануара и трајаће до 18. фебруара када наступа, по кинеском календару, 4705. година, иначе у знаку Свиње.

Кинези широм свијета, гдје год да се налазе, свечано ће дочекати Годину свиње, а пошто први дан првог мјесеца кинеског календара означава и почетак прољећа, прослава Кинеске нове године је и Прољећни фестивал.

Први дан првог мјесеца у новој години је, такође, и „свачији рођендан", па Кинези придају велики значај дочеку нове године.

Кинеска нова година почиње са другим младим мјесецом након зимске краткодневице, јер се „источни календар" заснива на циклусима кретања Мјесеца око Земље, док „западни календар" прати циклусе кретања Земље око Сунца.

Кинески лунарни календар је установио цар Хуанг Ти, и датира од 2637. п. н. е.

Година је подијељена на 12 мјесеци, а један мјесец има 39,5 дана. Један лунарни циклус траје 60 година и чини га пет „простих циклуса" од по 12 година од којих је свака у знаку неке животиње.

Тај 12-годишњи период Кинези називају „12 земаљских грана", а сваки животињски знак пролази кроз све комбинације пет елемената: дрво, метал, вода, земља и ватра. Сви они дјелују у својству „Јин" или „Јанг".

У току је 78. циклус који је почео фебруара 1984. и траје до фебруара 2044. године.

Легенда вели да је Буда поручио свим животињама до дођу, а појавило се само њих 12 које су дошле овим редом: пацов, биво, тигар, зец, змај, змија, коњ, овца, мајмун, пијетао, пас, а посљедња је била - свиња.

Под знаком зеца се „крије" и мачка, која је закаснила на састанак код Буде.

Буда је свакој животињи дао по једну годину. Тако је настало 12 кинеских зодијачких знакова, који су само на први поглед слични знацима западног зодијака.

У кинеском зодијачком систему, година рођења одређује примарне квалитете неке особе, док мјесец, дан и посебно сат рођења, допуњују и заокружују личност и судбину.

Кинези вјерују да свако са собом носи особине животиње у чијем је знаку рођен. Исто тако вјерују да ће карактеристике животиње у чијем је знаку нека година бити од пресудног значаја за свако дешавање у животима појединаца.

Година која стиже у Кину је у знаку - свиње. Кинези вјерују да су свињу поштене, повјерљиве, срдачне, стидљиве, миле, наивне, толерантне, али и напрасне и резигниране.

Особе рођене у години свиње тог знака могу да буду дивни другари, интелектуалци жељни знања, људи посвећени тешко остварљивим циљевима које с муком досежу. Посебно су успјешни у областима финансија, превођења и адвокатуре.

Послије 2007. у актуелном 60-годишњем циклусу године свиње ће бити 2019, 2031, 2043, 2055.

Прослава Кинеске нове године, позната и као Прољећни фестивал, има дугу традицију и мноштво симболичних карактеристика. Тако се, на примјер, црвеним украсима застиру прозори и врата како би се одагнало зло, односно легендарна неман Ниан која може да прогута више људи одједном. Црвено је боја која у традицији Кине симболише срећу, богатство, дуговјечност, здравље породице...

Одржавају се карневалске поворке у којима доминирају змајеви од папира, ватромет и кинеска традиционална музика.

Обичај је да се пред саму Нову годину кућа детаљно чисти да би се избацила свака несрећа, а понегдје се столарија боји у црвено. Такође се посебно пере коса и спрема фризура јер се избјегава свако бављење косом у првих 15 дана - сматра се да то доноси финансијске невоље. Ни кућа се не спрема тих 15 дана да би се срећа одомаћила.

Ноћ у којој се прославља долазак Нове године се проводи у кругу породице, а на столу су разне ђаконије од којих свака има своје значење. Избјегава се употреба ножева, маказа и свих оштрих предмета, јер то доноси лошу срећу, а једе се штапићима из заједничких посуда.

На трпези су јела од махунарки, алги и бамбусових изданака која симболишу добре жеље, затим риба и пилетина које симболишу заједништво и благостање, густи пасуљ који значи весеље и јаја - плодност. Дезерт (печено воће, сладолед, лотосово сјеме у слатком сиропу...) служи се усред оброка, а посебно важан је колач „Нин Го" који симболише успјех („нин" значи „година", а „го" је „високо").

БРОЈЕВИ

Кинези не путују седмог дана у Новој години, што је такође везано за дугу традицију вјеровања у срећне и несрећне бројеве.

Кинези вјерују да су четири и седам несрећни бројеви (четири симболише смрт а седам губитак), док су срећни бројеви шест, осам и девет јер доносе велику срећу, богатство и дуговјечност. Стога је и датум почетка Олимпијаде у Кини одабран да буде 8. дана, 8. месеца, 2008. године.

ПОКЛОНИ

Обичај је и да се ближњима и пријатељима дају поклони, као и да се долазак нове године користи за обилазак далеких рођака, па су то, такође, и дани када су највеће саобраћајне гужве у Кини, земљи са више од 1,3 милијарде становника.

Прољећни фестивал: Славље на улицама

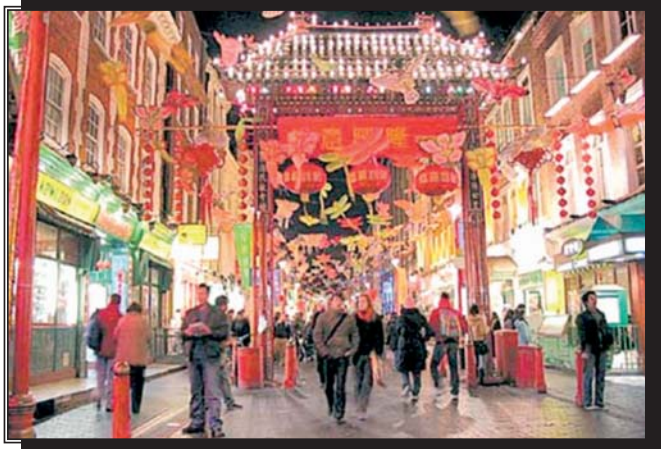

Породична трпеза: На столу разне ђаконије

Карневалске поворке: Змајеви, ватромет и музика

Босна и Херцеговина
БРЧКО ДИСТРИКТ
БОСНЕ И ХЕРЦЕГОВИНЕ
Влада Брчко дистрикта
Одјељење за привредни/господарски развој, спорт и културу
Уред/канцеларија за приватизацију

Брчко дистрикт БиХ је јединица са самосталном управом, под суверенитетом државе БиХ и међународним надзором. Брчко има властити правни оквир за приватизацију, независан од Републике Српске и Федерације БиХ, функционалну мултиетничку Владу, Скупштину и независно правосуђе. Налази се на географској позицији од стратешког значаја на сјеверу БиХ, удаљен мање од три сата од Загреба и Мађарске и мање од два сата од Београда и Тузле.

ОГЛАШАВА ТЕНДЕР ЗА ПРОДАЈУ ПРЕДУЗЕЋА

ДД „УНИВЕРЗАЛ" Горњи Рахић, Брчко

Трговина на мало у неспецијализованим продавницама претежно храном, пићима и дуванским производима

Продаја 67% укупног капитала
Број радника: 2

Укупан приход 30.9.2006. године 31.247 КМ
Укупан приход 31.12.2005. године 47.486 КМ

Укупан капитал предузећа: 232.694 КМ

Предложени концепт развоја предузећа:
Инвеститор може наставити постојећу дјелатност предузећа тј. трговину на велико и мало и спољну трговину.
Инвеститору се оставља могућност увођења нових дјелатности у складу са пословним планом и важећим законским прописима, који би допринијели економском развоју предузећа и привреде Брчко дистрикта БиХ.

ИЗВОД ИЗ ТЕНДЕРСКИХ ПРАВИЛА

1. Сва правна и физичка лица имају право да учествују у тендеру. Само понуде поднесене у складу са условима одређеним од стране Канцеларије за приватизацију биће узете у разматрање.
2. Тендерска комисија израђује тендерски пакет. Тендерски пакет ће бити послат потенцијалним понуђачима који исти затраже у писменој форми.
3. Тендерска комисија ће поставити критеријуме који ће се користити у валоризацији понуда. Селекција критеријума извршиће се према: пословном плану предузећа, куповној цијени, инвестицијским обавезама, бонитету понуђача и плану запошљавања.
4. Понуде се морају достављати у запечаћеној коверти на којој је написано само име предузећа за које је припремљена понуда.
5. Понуђачи који поднесу понуде за куповину државног капитала, након оглашавања резултата тендера имају право да изврше непосредан увид у цјелокупну тендерску документацију, изузев у документацију која се односи на изворе финансирања и пословни план понуђача.
6. Датум и вријеме затварања тендера: рок за предају понуда Тендерској комисији је 16.4.2007. године у 16 часова, на адреси: Канцеларија за приватизацију, Мирослава Крлеже 1/4, 76100 Брчко.

ИЗВОД ИЗ ТЕНДЕРСКОГ ПАКЕТА

1. Коефицијенти вредновања понуде:

	1. год.	2. год.	3. год
Инвестиције	2,0	1,5	1,0
Радна мјеста	1,0	1,5	2,0
Продајна цијена	1,0		

2. Минимална купопродајна цијена - **100.000 КМ**
3. Тендерска комисија одлучује на основу висине инвестиција, броја радних мјеста, продајне цијене, презентованог пословног плана понуђача и бонитета понуђача.
4. Трошкови учешћа у тендеру износе 200 КМ.
5. Канцеларија за приватизацију није одговорна за тачност презентованих података о предузећима.

Канцеларија за приватизацију
Мирослава Крлеже 1/4
76100 Брчко дистрикт
БиХ

Тел./факс +387 (0)49 216 130, 216 131
+387 (0)49 217 223
e-mail: kpbd@bdcentral.net www.bdcentral.net

ФОНД ЗДРАВСТВЕНОГ ОСИГУРАЊА РЕПУБЛИКЕ СРПСКЕ

Филијала Требиње

Тел/факс: 059/224-160; 224-449

Број 276/07
Датум: 1.2.2007.

На основу члана 15 Закона о раду („Сл. гласник РС" број 38/00, 47/02, 38/03 и 66/03), члана 5 Правилника о раду Фонда здравственог осигурања Републике Српске и Правилника о унутрашњој организацији и систематизацији радних мјеста у Фонду здравственог осигурања Републике Српске Бања Лука број: 01-2441/06 од 1.6.2006. године руководилац Фонда здравственог осигурања РС, Филијала Требиње расписује

ЈАВНИ КОНКУРС

за избор шефа Пословнице Гацко Фонда здравственог осигурања Републике Српске, Филијала Требиње.

Расписује се јавни конкурс ради избора шефа Пословнице Гацко, Фонда здравственог осигурања РС, филијале Требиње, 1 (један) извршилац.

Општи услови
Кандидат мора испуњавати сљедеће опште услове:
- да је држављанин Републике Српске односно БиХ,
- да је старији од 18 година,
- да има општу здравствену способност,
- да није отпуштан из државне службе као резултат дисциплинске мјере на било којем нивоу власти у РС и БиХ, у периоду од три године прије дана објављивања јавног конкурса,
- да се не налази на издржавању казне изречене пресудом Међународног трибунала за бившу Југославију и да није под оптужницом тог трибунала, а није се повиновао наредби да се појави пред Трибуналом (члан IX став 1. Устава БиХ),
- да није осуђиван за кривично дјело на безусловну казну затвора од најмање шест мјесеци или за кривично дјело које га чини неподобним за обављање посла у Фонду здравственог осигурања РС,
- да не обавља дужности или активности које доводе до сукоба интереса („Сл. гласник РС" број 34/02) и Законом о министарским, владиним и другим именовањима Републике Српске („Сл. гласник РС" број 41/03),
- да се против њега не води кривични поступак.

Посебни услови
Кандидат мора испуњавати сљедеће посебне услове:
- ВСС/ВШ правног или економског смјера
- 2 (двије) године радног искуства у струци
Потребна документа:
Уз пријаву на конкурс кандидат је дужан приложити краћу биографију и доказе о испуњавању општих и посебних услова (оригинал или овјерене копије)
- извод из матичне књиге рођених,
- увјерење о држављанству,
- диплому о завршеној школи (факултету),
- увјерење о радном искуству у струци,
- увјерење да се против кандидата не води кривични поступак,
- овјерену изјаву као доказ о испуњавању услова из тачке II алинеја 4. и 5,
- увјерење о општој здравственој способности (само кандидат који буде изабран).
Са кандидатима који уђу у ужи избор обавиће се разговор - интервју, о чему ће кандидати бити благовремено обавијештени.
Рок за подношење пријаве је 15 дана од дана објављивања у дневном листу „Глас Српске". Пријаве се подносе на адресу: Фонд здравственог осигурања РС, Филијала Требиње, Преображенска 1, 89101 Требиње.
Пријаве се могу доставити и лично на протокол на наведеној адреси.
Неблаговремене и непотпуне пријаве неће се узимати у разматрање.

Руководилац Филијале
прим. др Драган Сорајић

Босна и Херцеговина
СУД БОСНЕ И ХЕРЦЕГОВИНЕ
Сарајево

На основу члана 5, став 2 Правилника о раду Суда Босне и Херцеговине, а у вези са ставом II Одлуке о потреби пријема радника у радни однос, број Су: 63 /07 од 23.1.2007. године, Суд Босне и Херцеговине, расписује

ЈАВНИ ОГЛАС

за попуну упражњених радних мјеста

1. Возач .....1 извршилац
Услови: Завршена средња школа техничког смјера са положеним испитом за возача „Б" категорије или КВ возач са положеним испитом за возача „Б" категорије; положен стручни управни испит; 6 (шест) мјесеци радног искуства на истим или сличним пословима.
2. Хигијеничар .....1 извршилац
Услови: Завршена осмогодишња школа
Уз пријаву на јавни оглас учесник треба да достави:
- Доказ о завршеној школској спреми;
- Доказ о положеном стручном управном испиту (за радно мјесто под редним бројем 1);
- Доказ о радном искуству (за радно мјесто под редним бројем 1);
- Увјерење о држављанству Босне и Херцеговине не старије од шест мјесеци;
- Увјерење да против кандидата није покренут кривични поступак за кривично дјело за које је предвиђена казна затвора три и више година;
- Увјерење да му није изречена затворска казна за кривично дјело учињено с умишљајем у складу с кривичним законима у Босни и Херцеговини (увјерење о некажњавању), не старије од три мјесеца;
- Изјава да није обухваћен одредбом члана IX, став 1. Устава Босне и Херцеговине;
- Извод из матичне књиге рођених, не старије од шест мјесеци.

Документи који се прилажу уз пријаву морају да буду оригинал или овјерена фотокопија.
По завршетку изборне процедуре, изабрани кандидат ће доставити љекарско увјерење да је здравствено способан за вршење наведених послова.
Јавни оглас је отворен петнаест (15) дана од дана објављивања у „Службеном гласнику Босне и Херцеговине".
Непотпуне и неблаговремене пријаве неће се разматрати.
Пријаве на јавни оглас подносе се на адресу:

Суд Босне и Херцеговине
Улица Краљице Јелене бр. 88
71000 Сарајево, са назнаком „Пријава на јавни оглас"

ПРЕПОРУЧУЈЕМО

РТ РС 20.50 *Права љубав*

Боби Бишоп је млади и популарни водитељ вечерњег ток шоуа. Упркос томе, Боби није срећан и након скандала с манекенком напушта свој посао и одлази у Њујорк у потрагу за својом бившом дјевојком Лили. Хоће ли је поново успјети освојити и може ли права љубав да среди неред у њиховим животима?

Улоге: Винсент Гало, Кортни Кокс
Режија: Џастин Мекарти ■

БХТ 1 23.35 *Блубери*

Адаптација познатог стрипа Жана Жироа о шерифу Мајку Блуберију, уморном чувару правде на Дивљем западу крајем осамдесетих година 19. вијека. Његов градић Паломито насељен је разним чудним ликовима који живе углавном с оне стране закона.

Улоге: Винсент Казел,
Џулиет Луис, Мајкл Мадсен
Режија: Јан Коунен ■

АТВ 20.00 *Све те луде ствари*

Након што јој мајка умре на позорници, једина ствар коју млада Дијана жели је да буде успјешна глумица. Упркос противљењу своје породице, Дијана креће на пут који ће јој донијети све о чему је сањала - славу позорнице, сјајне улоге, али и љубав која ће јој се наћи на путу.

Улоге: Зои Тапер, Анђелика Хјустон, Дејвид Леон ■

ПИНК БХ 23.00 *Ватрена лисица*

Совјетска војна машина произвела је најмодернији војни авион којим се управља мислима. Вријеме је хладног рата у којем овакав искорак може озбиљно да поремети равнотежу сила. Американци шаљу вијетнамског ветерана, искусног пилота, да украде тај авион под називом „Ватрена лисица".

Улоге: Клинт Иствуд, Фреди Џонс
Режија: Клинт Иствуд ■

ОБН 22.00 *Чувар прелаза*

Живот Фредија Гејла заувијек ће се промијенити након што му пијани возач Џон Бот прегази кћерку. Неутјешни Фреди постаје потпуно опсједнут бијесом и жељом за осветом. Након Ботовог изласка из затвора, Фреди му поручује како му даје још седам дана живота. Како се ближи дан освете, оба мушкараца имаће довољно времена да се суоче с демонима из своје прошлости.

Улоге: Џек Николсон,
Анђелика Хјустон, Шон Пен
Режија: Шон Пен ■

РТЛ 21.45 *Коло среће*

Луис Винторп Трећи успјешан је филаделфијски пословни човјек који има прекрасан стан, луксузни аутомобил и гомилу новца, али и заносну дјевојку. Били Реј Валентин обичан је просјак и ситни лопов. Винторпови послодавци, браћа Дјук, кладе се да ће замјеном животних стилова ове двојице промијенити и њихове навике - Били Реј ће постати цијењени брокер, а Луис ће се врло брзо окренути криминалу. Одједном, Луис се нађе без посла и куће, у друштву гламурозне проститутке Офелије.

Улоге: Ден Ајкројд, Еди Марфи
Режија: Џон Лендис ■

НОВА 21.40 *Вјенчање из ведра неба*

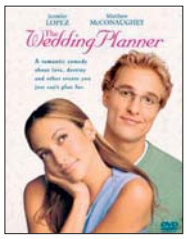

Мери Фјоре организује свадбе и задужена је за реализацију раскошних вјенчања. Њена агенција добија велику прилику да организује вјенчање једне од најбогатијих млади Сан Франциска. Фјоре је пословна жена која сама нема времена ни воље за трајнију везу, све док не упозна шармантног педијатра који јој помаже приликом уличне несреће. Запањено ће открити како је педијатар заправо младожења на вјенчању које треба да организује. Што је још горе, презапослена млада напушта их седам дана прије свадбе и одлази пословно у Европу. Мери преостаје једино да, уз помоћ несуђеног љубавника, испланира његово вјенчање.

Улоге: Џенифер Лопез, Метју Меконахју, Бриџет Вилсон
Режија: Адам Шанкман ■

РТРС

6.05 Јутарњи програм
8.00 Вијести
8.20 Храна и вино
8.50 Школа јуче, данас, сутра
9.10 Пчелица Маја, цртани филм
9.35 Џумбус, цртани филм
10.00 Вијести
10.05 Одредиште: Бескрајни свемир
10.30 Кина, док. програм
11.15 Старс
11.30 Музика
12.00 Вијести
12.15 Око куле, серија
13.05 Бабар, краљ лавова, цртани филм
14.35 Најјела, кулинарски шоу
15.00 Култура живљења
16.00 Храна и вино
16.30 Српска данас
17.10 Вечера од биља, серија
18.00 Тајанствено острво, серија
18.30 Бањалучка панорама
19.05 Старс
19.30 Дневник
20.05 Радни вијек на црно, информативни програм
20.30 Празник мимозе
20.50 Права љубав, филм
22.30 Инфо профил
22.40 Спорт
22.50 Отворена пространства, филм

@

6.00 Заљубљене жене, серија
7.00 Јутарњи програм
8.55 Вијести
- Вријеме
9.00 Загодица Бобица, цртани филм
9.30 Арчи
10.00 Сурова љубав, серија
11.00 Земља страсти, серија
11.55 Вијести
- Вријеме
12.00 Дневник једне принцезе, филм
14.00 Изгубљени, серија
14.55 Вијести
- Вријеме
15.00 Досије
16.00 Заљубљене жене, серија
19.30 Музика
19.55 Спорт центар
20.00 Све те луде ствари, филм
22.00 Нип Так, серија
23.00 Вијести
23.15 Спорт центар
23.20 Изван могућег, серија
23.50 Земља страсти, серија
00.50 Музика
1.00 Сњегуљица, филм
- Дневник једне принцезе, филм
- Вијести
- Радни дан
- Стажисти, серија/

ВН

6.30 Јутарњи програм
8.30 Друга генерација, филм
10.00 Новости
10.05 Дивљи свијет
10.30 Скривена камера
10.55 Портал
11.00 Строго повјерљиво
11.45 Хороскоп
12.00 Новости
12.05 Хималаји, филм
14.00 Новости
14.05 Јелена, серија
15.00 Путопис
15.55 Новости
16.15 Друга страна љубави, серија
17.10 Свијет данас
17.50 Скривена камера
18.00 Новости
18.10 Јелена, серија
19.05 Скривена камера
19.30 Монитор
20.10 Друга страна љубави, серија
21.00 Свијет успјешних
22.25 Лото
22.30 Преглед дана
23.00 Глас Америке
23.30 Строго повјерљиво
1.00 Права љубав, филм
2.30 Сателитски програм

ПИНК БХ

7.00 Цртани филм
7.17 Сити
7.27 Сарајево на линији
7.35 Међ ин Бања Лука
7.45 Спортисимо
7.50 Кладионице
8.00 Олуја страсти, серија
9.00 Балкан нет
9.58 Вријеме
10.00 Сутра за
10.37 Скривена камера
10.43 Сити кидс
11.00 Мађеха, серија
12.00 Инфо
12.07 Обични људи, серија
13.00 Сарајево на линији
13.15 Међ ин Бања Лука
13.27 Скривена камера
13.35 Сити кидс
13.50 Инфо
14.00 Мијењам жену
14.50 Скривена камера
15.00 Сарајево на линији
15.10 Спортисимо
15.15 Кладионице
15.25 Међ ин Бања Лука
15.50 Инфо
16.00 Олуја страсти, серија
16.56 Обични људи, серија
17.45 Спортисимо
17.50 Кладионице
18.00 Инфо
18.15 Вријеме
18.20 Сутра за
18.30 Џои, серија
19.03 Мађеха, серија
20.00 Агенција за све и сваша, серија
20.30 Мијењам жену
21.20 Нико изнад закона, филм
23.00 Ватрена лисица, филм
1.00 Сарајево на линији
1.10 Међ ин Бања Лука
1.20 Спортисимо
1.30 Кладионице
1.45 Сити
2.00 Мимо закона, филм
4.00 Ватрена лисица, филм

ОБН

6.40 Јутро с вама
8.30 Хајатовци, програм за дјецу
9.00 Загодица Бобица, цртани филм
9.30 Арчи
10.00 Сурова љубав, серија
11.00 Земља страсти, серија
11.40 Вијести
12.00 Дневник једне принцезе, филм
14.00 Изгубљени, серија
14.40 СМС музичке жеље
15.00 Код кафе
15.50 Хајатовци, програм за дјецу
16.25 Арчи
16.55 Вријеме
17.00 Вијести
17.15 Забавни програм
17.45 Забавни програм
17.50 Спорт центар
17.55 Сурова љубав, серија
18.55 Вијести
19.55 Спорт центар
20.00 Све те луде ствари, филм
21.55 Вријеме
22.00 Нип Так, серија
23.00 Вијести
23.15 Спорт центар
23.20 Изван могућег, серија
23.55 Земља страсти, серија
00.50 Забавни програм
1.25 Забавни програм
1.30 Глас Америке
2.00 Вијести
2.40 Информативни програм
4.00 СМС музичке жеље

ТВ

9.30 Вијести
9.35 Хороскоп
9.45 Топ форм
9.50 Супер Били, цртани филм
10.00 Несташне године, серија
11.00 Сан Тропе, серија
11.55 Вијести
12.00 Хипернаути, цртани филм
12.30 Мобиле
12.40 Плеј
13.05 Одјељење за убиства, серија
14.00 Земља наде, серија
15.00 Вијести
15.05 Тренд сетер
16.10 Несташне године, серија
16.45 Супер Били, серија
17.00 Добој данас
18.00 Сан Тропе, серија
19.00 Новости
19.30 Дневник РТС
20.00 Спорт кафе
20.05 Временко
20.10 Земља наде, серија
21.00 Уторком уживо
22.00 Новости
22.25 Спорт кафе
22.40 Одјељење за убиства, серија
23.30 Криминал у Русији
- Ноћни програм
- РТС

Б=92

7.00 Дизање
10.00 Дора истражује
10.30 Мјесто злочина: Животињски свијет
11.25 Фазони и форе
12.00 Вијести Б92
12.10 Д'Артањан и три мускетара, филм
14.00 Вијести Б92
14.10 Б92 истражује: Проституција - посао или пакао
15.00 Планета Земља
16.00 Вијести Б92
16.30 Мој ТВ дневник
17.00 Црна гуја, серија
17.30 Глам шпајз
18.00 Миле против транзиције, серија
18.30 Вијести Б92
19.00 Полиграф
19.30 Питања за шампиона
20.00 Судњи дан, филм
22.15 Позови М... или ће он тебе
23.00 Вијести Б92
23.30 Мој ТВ дневник
0.00 Медијум, серија
1.00 Саут Парк
1.30 На граници могућег, серија
2.15 Моја вољена дадиља, серија
2.45 Саут Парк
3.10 Мјесто злочина: Животињски свијет
4.00 Д'Артањан и три мускетара, филм
6.00 Медијум, серија

БХТ

6.55 Добро јутро
9.00 Програм за дјецу
9.25 Целестин, серија
9.30 Френдери, цртани филм
9.40 Бубамара, док. програм
9.55 Школа информатике
10.10 Школа енглеског језика
10.15 Рањена душа, серија
11.00 О споредним стварима, програм из културе
11.45 Олимпијске планине: Игман
12.15 Љубав у бурна времена, серија
13.00 Вијести
13.20 Спорт у свијету 2006.
13.50 Магазин из културе
14.25 Програм за дјецу
14.30 Целестин, цртани филм
14.35 Френдери, цртани филм
14.45 Школа информатике
15.00 Школа енглеског језика
15.10 О споредним стварима, програм из културе
15.55 Олимпијске планине: Игман
16.25 Прича прича, док. програм
16.55 Љубав у бурна времена, серија
17.30 Ин: Пулс
18.25 Програм за дјецу
18.30 БХ данас
19.00 Вијести
19.30 Ретровизор
20.00 Поштено говорећи, ток шоу
21.00 Четири жене и спровод, серија
22.00 Вијести
22.30 Александар Литвиненко, док. програм
23.25 Блубери, филм
1.25 Вијести
1.30 Ин: Пулс

РТЛ

6.45 Фифи и цвјетно друштво, цртани филм
7.00 Медвједићи доброг срца, цртани филм
7.25 Десета полицијска, серија
8.25 Принц из Бел-Ејра, серија
8.50 Пуна кућа, серија
9.20 Под истим кровом, серија
9.45 Брачне воде, серија
10.15 Розен, серија
10.40 Судница
11.40 Вијести
11.45 Експлозив
12.15 Забрањена љубав, серија
12.45 Зачин живота, серија
14.30 Десета полицијска, серија
15.25 Принц из Бел-Ејра, серија
15.55 Пуна кућа, серија
16.15 Под истим кровом, серија
16.50 Сам свој мајстор, серија
17.20 Брачне воде, серија
17.50 Судница
18.45 Вијести
19.10 Експлозив
19.35 Забрањена љубав, серија
20.05 Бибин свијет, филм
20.45 Дворникови
21.45 Коло среће, филм
23.50 Заборављени случај, серија
0.40 Вијести
0.55 Шкорпион 1, филм
2.25 Мјесто злочина: Мајами, серија

ПИНК

6.00 Добар комшија
7.30 Национални дневник
8.15 Сити
8.25 Теле квиз
9.00 Бештије, серија
10.00 Валерија, серија
11.00 Љубав у залеђу, серија
12.00 Маринци, серија
13.00 Пријатељи, серија
13.25 Мијењам жену
15.13 Агенција за све и сваша, серија
15.42 Љубав, навика, паника, серија
16.06 Обични људи, серија
17.00 Национални дневник
17.10 Валерија, серија

svuda oko vas 101,4fm Oksigen
ZORINJAK 06:00 – 09:00
(NE)OZBILJNO O (NE)OZBILJNIM STVARIMA
AUDIO STUDIO "OKSIGEN"
SNIMANJE REKLAMA, DEMO SNIMAKA, ALBUMA!
www.oksigenfm.com
TEL/FAX : 051/312-725
marketing@oksigenfm.com astudio@oksigenfm.com

ТВ СТАНИЦЕ ЗАДРЖАВАЈУ ПРАВО ИЗМЈЕНЕ ПРОГРАМА

18.00 Бештије, серија
19.00 Национални дневник
20.00 Агенција за све и свашта, серија
20.30 Лото
21.00 Гранд парада
22.00 Новац врти, филм
23.45 Ноћ тркача, филм
1.30 Новац врти, филм

1

6.00 Вијести
6.05 Јутарњи програм
8.00 Јутарњи дневник
8.15 Јутарњи програм
9.00 Вијести
9.06 У здравом тијелу
9.20 Кувати срцем
9.35 Слагалица
10.00 Вијести
10.05 Дневник великих мачака
11.00 Вијести
11.05 Мјесто злочина: Њујорк, серија
12.00 Дневник
12.15 Спорт плус
12.25 Вријеме
12.30 Кувати срцем
12.45 Сјеверна обала, серија
13.30 Позориште у кући, серија
14.00 Више од игре: Више од игре, серија
14.53 Евронет
15.00 Вијести
15.10 Једна пјесма - једна жеља
16.00 Вијести
16.03 Бољи живот, серија
16.45 Евронет
17.00 Дневник ТВ НС
17.20 Вријеме
17.25 Шта радите бре
17.45 Београдска хроника
18.25 Око магазин
19.00 Слагалица
19.20 Вријеме
19.30 Дневник
20.10 Бољи живот, серија
20.54 Вријеме
21.00 Вијести
21.55 Вријеме
22.00 Вијести
22.05 Упитник
23.00 Вијести
23.05 Мјесто злочина: Њујорк, серија
23.54 Вријеме
0.00 Дневник
0.15 Проводација, филм
2.00 Вијести
2.45 Упитник
3.45 Салаш у малом риту: Ошишана глава, серија
4.45 Сјеверна обала, серија
5.33 ТВ продаја
5.48 Вјерски календар

2

6.02 У здравом тијелу
6.15 Концерт за добро јутро: Црна мачка - Невјерне бебе
7.00 Кувати срцем
7.15 Вјерски календар
7.24 Датум
7.30 Траг
8.00 (Не)подесни
8.44 Рели
8.52 Тотал тенис
9.00 Ју-Ги-Ох
9.22 Лунис
9.50 Баштенски патуљак Гордон, серија
10.00 Питоми звјерињак, серија
10.25 Кроз врата знања до путовања
11.08 Школа нас је одржала: Ђаци Стублице и Брезовице
11.35 Енциклопедија за радознале: Рађев камен и друге приче
12.06 Н. Радуловић и Д. Планкад
12.35 Трезор
13.35 Криминал у Русији
14.00 Забрањена улица, филм
16.00 Ово је Србија
17.00 Бора Тодоровић - Добричин прстен 2006.
17.33 Документарни програм
18.00 Музички ток
18.30 Суперхероји са острва снова
19.00 Лунис
19.25 Тоби Токи и лав Лаки
19.30 Стерео
20.00 ТВ мрежа
20.25 Бунт
20.55 Вјерски календар
21.10 Фудбал: Бразил - Португалија
23.05 Криминал у Русији
23.30 Научни програм
0.00 Подморница „Трагач", серија
0.45 Забрањена улица, филм
2.15 Трезор
3.15 Фудбал: Бразил - Португалија
5.00 Криминал у Русији
5.30 Стерео

nova

6.45 Зенки, цртани филм
7.10 Корњаче на задатку, цртани филм
7.35 Упс, Дреле, шоу
8.00 У седмом небу, серија
9.00 Нова лова, ТВ игра
11.00 Контакт, ток шоу
12.00 Вијести
12.25 Упс, Дреле, шоу
12.50 Сви воле Рејмонда, серија
13.45 Вечерња школа - Пракса
14.15 Вртларева кћи, серија
15.15 Олуја, серија
16.10 Земља страсти, серија
17.05 Вијести
17.20 Судница Мелани Вукмирице
18.15 Контакт, ток шоу
19.15 Дневник
20.05 Вечерња школа - Пракса
20.40 Наша мала клиника, серија
21.40 Вјенчање из недрог неба, филм
23.25 Вијести
23.35 Медијум, серија
0.30 Домаћице, серија
1.20 Сајнфелд, серија
1.50 Један младић за двије дјевојке, филм
3.15 JAG, серија
4.05 Епицентар, ток шоу

HRT 1

7.00 Добро јутро, Хрватска
9.10 Вила Марија, серија
10.00 Вијести
10.05 Слике крајолика: Мађарске импресије - дунавским окукама, док. програм
11.00 Нормалан живот, емисија за особе с инвалидитетом
12.00 Дневник
12.30 Зора, серија
13.17 Радни ручак
14.15 Кнез и дјевојка, серија
15.00 Вијести
15.10 Тимон и Пумба, цртани филм
15.30 Нора фора
16.00 Потрошачки код
16.35 Живот уживо
17.25 Вијести
17.55 Најслабија карика
18.40 Обични људи, серија
19.30 Дневник
20.05 Глобално сијело
20.40 Контраплан
21.35 Пословни клуб
22.10 Отворено
23.15 Све 5!, док. програм
0.00 Вијести
0.10 Разумјети Џејн, филм
1.45 Кнез и дјевојка, серија
2.30 Др Хаус, серија
3.10 Моја жена и дјеца, серија
3.30 Слике крајолика: Мађарске импресије - дунавским окукама, док. програм
4.15 Све 5!, док. програм
5.00 Пословни клуб
5.30 Потрошачки код
6.00 Зора, серија

HRT 2

8.00 Жутокљунац
8.55 Мумини, цртани филм
9.20 Нулти сат
10.20 Бијег лукавог лисца, серија
10.45 Цртани филм
10.55 Лимени нос, цртани филм
11.20 Трка с вјетром, филм
13.10 Вијести
13.15 Оскар, филм
15.00 Западно крило, серија
15.45 Хрватска данас
16.00 Вијести
16.10 Луда кућа, серија
16.45 Јесам те!, серија
17.05 Џои, серија
17.35 Умњак
18.10 Жупанијска панорама
18.33 Вијести
18.55 Вечерња школа
19.25 Моја жена и дјеца, серија
19.45 Моја жена и дјеца, серија
20.10 Др Хаус, серија
20.55 Пријатељска фудбалска утакмица: Бразил - Португалија
22.55 Вијести
23.05 Међу незнанцима, филм
0.40 Западно крило, серија
1.25 Џои, серија
1.45 Јесам те!, серија

OBN

7.15 Телетабиси
7.45 Крстић-кружић, квиз
8.00 Телетабиси
8.25 Мемори, квиз
8.40 Дигимони, цртани филм
9.05 Мала школа, квиз
9.20 Шаман Кинг, цртани филм
9.50 Вијести за дјецу
10.10 Битанге и принцезе, серија
11.05 Бунтовници, серија
11.55 Инфо
12.00 Љубавници, серија
13.10 Мимоход, ток шоу
14.05 Сјевер и Југ, серија
15.10 Бунтовници, серија
16.00 Закони љубави, серија
16.45 Инфо
17.00 Сања, шоу
18.00 Љубавници, серија
18.55 Инфо
19.05 Музика
19.55 Спортске вечери, серија
20.30 Потпуни странци, серија
20.55 Фелисити, серија
22.00 Чувар прелаза, филм
23.45 Инфо
23.55 Филм
1.35 Спортске вечери, серија
2.00 Потпуни странци, серија
2.30 Фелисити, серија
3.10 Глас Америке

RTV

8.00 Вијести
8.05 Пази, беба!, серија
9.00 Вијести
9.05 Часни људи, серија
10.00 Перо Џетлић, цртани филм
- Времеплов
- Средња школа Црна рупа, серија
11.00 Фок. програм
11.30 Забавни програм
12.00 Дневник
12.15 60 минута, политички магазин
13.15 Док. програм
13.40 Седмица, магазин из културе
14.10 Опра шоу
14.55 Вијести
15.00 Жандар у Њујорку, филм
17.00 Федерација данас
17.30 Часни људи, серија
18.20 Забавно-спортски програм
18.40 Хуго
19.05 Перо Џетлић, цртани филм
19.30 Дневник
20.00 Лото
20.15 Позитивна географија
20.45 Дама с камелијама, филм
22.15 Лото
22.20 Вијести
22.35 Централни затвор
23.15 Црна хроника, серија
00.15 Забавни програм

ПРОГРАМ РАДИЈА РЕПУБЛИКЕ СРПСКЕ

6.00 Јутарњи програм
10.00 Вијести
10.05 Заједнички талас
12.00 Подневне вијести
12.15 Послије дванаест
14.05 Свилен конац
16.00 Дневник
16.30 Музичка кутија
17.00 Тематикум
19.00 Вечерње новости
19.15 Запјевајмо, заиграјмо
20.00 Вијести
20.05 Студиорум
21.05 Најсвјетлије странице умјетничке музике
22.00 Хроника дана
22.15 Рада-гука
00.00 Поноћне вијести
00.05 Разговорник
1.00 Забавна музика
2.00 Страна забавна музика
3.00 Најсвјетлије странице умјетничке музике (р)
3.55 Домаћа забавна музика
5.00 Емисија народне музике

Фреквенције: Бања Лука - 90,9; Бања Лука, Приједор Градишка - 92,7; Добој - 90,7; Петрово - 93,5; Бијељина - 89,9; И. Сарајево - 88,7; Требиње - 92,8; Хан Пијесак - 90,3; Фоча - 87,3.

БОБА РАДИО

6.30 Добро јутро
6.45 Радио Би-Би-Си - новости
7.00 Јутарњи програм
7.30 Стање на путевима
7.50 Вријеме - мали огласи
8.00 Радио РФИ, јутарње новости
8.35 Барометар
8.45 Путеви
8.55 Блиц актуелности - вријеме - мали огласи
9.05 Приподневни програм
9.15 Барометар
9.30 Стање на путевима
9.45 Привредне новости
9.55 Блиц актуелности - вријеме - мали огласи
10.05 Отворени програм
10.15 Барометар
10.30 Стање на путевима
10.32 Фон бокс
10.55 Блиц актуелности - вријеме - мали огласи
11.05 Градови
11.15 Барометар
11.30 Стање на путевима
11.55 Блиц актуелности - вријеме - мали огласи
12.05 Поподневни програм
12.15 Барометар
12.25 Стање на путевима
12.30 Радио Би-Би-Си, новости
12.55 Вријеме - мали огласи
13.00 Отворени програм
13.05 Музичке новости
13.15 Барометар
13.30 Стање на путевима
13.45 Бизнис сервис
13.55 Блиц актуелности - вријеме - мали огласи
14.05 For You
14.30 Метро
14.55 Блиц актуелности - вријеме
15.05 Отворени програм
15.15 Барометар
15.30 Стање на путевима
15.50 Вријеме - мали огласи
16.00 Радио РФИ - новости
16.30 Фон бокс
16.45 Привредне новости
17.55 Блиц актуелности - вријеме - мали огласи
18.00 Вечерњи програм
18.55 Блиц актуелности - вријеме - мали огласи
19.30 Ноћни програм
0.00 Поноћни програм

КАБЛОВСКА И САТЕЛИТСКА МРЕЖА

EUROSPORT

8.30 Сви спортови, 8.45 Евроголови, 9.45 Алпско скијање (М), 11.00 Сви спортови, 11.15 Евроголови, 12.15 Алпско скијање (Ж): Спуст тренинг, 13.30 Биатлон (М): Антхолц, 16.00 Куглање: Отворено првенство Велса, 18.00 Биатлон (М): Антхолц, 19.00 Атлетика у дворани: Митинг у Диселдорфу, 21.00 Фудбал: Аустралија - Данска, 23.00 Биатлон (М), 0.00 Фудбал Евро 2008, 1.00 Сви спортови

SPORTKLUB

5.00 Акциони спортови, 6.00 Бундеслига: Дортмунд - Штутгарт, 8.00 Француска лига: Лил - Нант, 10.00 Манчестер јунајтед ТВ: Тотенхем - Манчестер јунајтед, 12.00 Преглед француске лиге, 13.00 Акциони спортови, 14.00 Преглед Бундеслига, 15.00 Бундеслига 2: Минхен 1860 - Бургхаусен, 17.00 Преглед енглеског првенства, 17.30 Бокс спектакл у Базелу, 20.00 Фудбал мундијал магазин, 20.30 Super Bowl: Чикаго - Индијанаполис, 0.30 NCAA: Канзас - Небраска, 2.00 Преглед Бундеслига, 3.00 Преглед француске лиге, 4.00 Фудбал мондијал магазин, 4.30 Преглед енглеског првенства

DISCOVERY CHANNEL

6.00 Велики ратови на отпаду, 7.00 Изазов на отпаду, 7.50 Трке громова, 8.45 Аутомобил је поново рођен, 9.10 Супер грађевине, 10.00 Екстремне машине, 11.00 Екстремно преживљавање, 12.00 Велики ратови на отпаду, 12.50 Изазов на отпаду, 13.45 Трке громова: Шездесет степени, 14.40 Амерички казино, 15.35 Машине из снова, 16.00 Пут до Ле Мана, 17.00 Супер грађевине, 18.00 Од крпа до богатства, САД, 19.00 Разоткривање митова, 20.00 Чуда Азије која је човјек направио, 21.00 Краљеви грађевинарства, 22.00 Трагом катастрофе, 23.00 Форензички детективи, 0.00 Траума, 1.00 Мјесто злочина, 2.00 ФБИ досијеи: Злокобна намјера, 2.50 Амерички казино, 3.45 Пут до Ле Мана, 4.10 Од крпа до богатства, САД, 5.05 Краљеви грађевинарства

HALLMARK CHANNEL

6.00 Пуцање породичних веза Нормана С., 8.00 Тајне, 10.00 Џеки, Етел и Џоун: Жене Камелота, 12.00 Ед, 13.00 Тајне, 15.00 Ускоро, 16.00 Џеки, Етел и Џоун: Жене Камелота, 18.00 Ед, 19.00 Ускоро, 20.00 Кристи: Избор срца, 22.00 Тихи свједок, 23.00 И диве убијају, зар не?, 1.00 Кристи: Избор срца, 3.00 Тихи свједок, 4.00 Пуцање породичних веза Нормана С.

CARTOON NETWORK

6.00 Ед, Ед и Еди, 7.15 Декстерова лабораторија, 8.00 Џони Бравo, 9.00 Храбрић, страшљиви пас, 10.10 Декстерова лабораторија, 11.25 Крава и пиле, 12.40 Клинци из комшилука, 13.30 Декстерова лабораторија, 14.20 Клинци из комшилука, 15.35 Живот Џунипер Ли, 16.00 Мој партнер је мајмун, 17.15 Дјечак робот, 18.05 Атомска Бети, 19.05 Џони Бравo, 20.35 Декстерова лабораторија

MTV

6.00 Wake Up Music, 7.10 Pure Adria, 7.30 Wake Up Music, 10.00 Top 10 - 10, 11.00 Adria Top 20, 12.00 Pure Adria, 12.15 Just Music, 13.30 New, 14.00 Room Raiders, 14.30 Music, 14.40 Pure Adria, 15.30 Next, 16.00 Rock Chart, 17.00 Top 5 - 5, 17.30 Just Music, 18.05 Pure Adria, 18.30 Just Music, 19.30 New, 20.00 So 90's, 21.00 Laguna Beach, 21.30 Laguna Beach, 22.00 Cribs, 22.30 Cribs, 23.00 Andy Milonakis, 0.00 Lick Shots, 0.30 VJ Afterhours

RTL

6.00 Punkt 6, 7.00 RTL Shop, 7.55 Teleshoppingsendung, 8.00 Unter uns, 8.30 Gute Zeiten, schlechte Zeiten, 9.00 Punkt 9, 9.30 Alles was zählt, 10.00 Das Strafgericht, 11.00 Unsere erste gemeinsame Wohnung, 11.30 Mein Baby, 12.00 Punkt 12 - Das RTL-Mittagsjournal, 13.00 Die Oliver Geissen Show, 14.00 Das Strafgericht, 15.00 Das Familiengericht, 16.00 Staatsanwalt Posch ermittelt, 17.00 Unsere erste gemeinsame Wohnung, 17.30 Unter uns, 18.00 Explosiv - Das Magazin, 18.30 EXCLUSIV - Das Star-Magazin, 18.45 RTL Aktuell, 19.03 RTL Aktuell - Das Wetter, 19.05 Alles was zählt, 19.40 Gute Zeiten, schlechte Zeiten, 20.15 CSI: Miami, 21.15 Dr. House, 22.15 Monk, 23.10 Law & Order, 0.00 RTL Nachtjournal, 0.35 Dr. House, 1.25 Monk, 2.20 Die Oliver Geissen Show, 3.10 RTL Nachtjournal, 3.40 RTL Shop, 4.20 Das Familiengericht, 5.10 Explosiv - Weekend

romantica

6.00 Марија Роса ми тражи жену, 6.55 Јудина жена, 7.50 Срећна љубав, 8.45 Крива је љубав, 9.40 Јудина жена, 10.30 Тамничарка Дора, 11.25 Освета 2, 12.20 Више од заносне љубави, 13.10 Заљубљена, 14.05 Крива је љубав, 15.00 Крива је љубав, 15.55 Тамничарка Дора, 16.45 Тамничарка Дора, 17.40 Потрага за милионером, 18.35 Марија Роса ми тражи жену, 19.30 Јудина жена, 20.20 Наш тајни живот, 21.10 Крива је љубав, 22.05 Тамничарка Дора, 23.00 Срећна љубав, 23.55 Освета 2, 0.50 Више од заносне љубави, 1.40 Јудина жена, 2.35 Тамничарка Дора, 3.30 Потрага за милионером, 4.20 Више од заносне љубави, 5.10 Марија Роса ми тражи жену

TCM

21.00 All Fall Down (1962), 22.55 Where the Spies Are (1965), 0.45 The Merry Widow (1952), 2.30 Savage Messiah (1972), 4.05 The Citadel (1938)

NATIONAL GEOGRAPHIC

6.00 Истраживање планете Земље, 7.00 Секунде до катастрофе, 8.00 Жан-Мишел Кусто, 9.00 Разоткривање Помпеје, 11.00 Мегаструктуре, 12.00 Секунде до катастрофе, 13.00 Жан-Мишел Кусто, 14.00 Разоткривање Помпеје, 16.00 Стварни рај, 17.00 Изнутра: Лансирање у космос, 18.00 Мегаструктуре, 19.00 Жан-Мишел Кусто, 20.00 Истраживање планете Земље, 21.00 Секунде до катастрофе, 22.00 Авионске несреће, 23.00 Секунде до катастрофе, 0.00 Секунде до катастрофе, 1.00 Авионске несреће, 2.00 Мегаструктуре, 3.00 Жан-Мишел Кусто, 4.00 Истраживање планете Земље, 5.00 Секунде до катастрофе

ТВ СТАНИЦЕ ЗАДРЖАВАЈУ ПРАВО ИЗМЈЕНЕ ПРОГРАМА

Рјешењем Министарства информација Републике Српске број 01-413-93 лист је уписан у Регистар јавних гласила под редним бројем 35, а рјешењем Министарства просвјете и културе број 6-09-1581/03 од 12. маја 2003. године лист мијења назив у „Глас Српске".
Издаје и штампа АД „Глас Српске", ул. Веселина Маслеше бр. 13, Бања Лука.
„Глас Српске" АД има отворене рачуне код сљедећих пословних банака: Нова банјалучка банка 551001-00016019-84, НЛБ Развојна банка 562099-00016587-09, Комерцијална банка 571010-00000340-14, Zepter komerc banka 567162-11005289-71, Hypo Alpe Adria banka 552002-00016396-53

БОРИС ТАДИЋ РАЗГОВАРАО СА ПРЕДСТАВНИЦИМА ПОЛИТИЧКИХ ПАРТИЈА СРБИЈЕ

МИНУС АХТИСАРИЈЕВОМ ПРИЈЕДЛОГУ

На састанку постигнута сагласност да што прије треба конституисати Скупштину Србије, која ће разматрати приједлог Мартија Ахтисарија

БЕОГРАД - Представници политичких партија у Србији сложили су се приликом јучерањих консултација код предсједника Бориса Тадића, да би он требало да отпутује у Беч 13. фебруара и пренесе како Србија не може да одговори на приједлог Мартија Ахтисарија, док се о њему не изјасни Скупштина Србије.

Након што је Марти Ахтисари у петак донио текст приједлога рјешења статуса Косова, у Београду је отворено питање да ли и ко треба да иде у Беч на наставак преговора Београда и Приштине, треба ли мијењати састав преговарачког тима и који сазив парламента би то могао да учини, као и да ли треба усвајати нови текст резолуције о Косову.

Тадић је позвао представнике партија како би их упознао са Ахтисаријевим приједлогом, јер парламент још није конституисан. Тадић је послије сусрета с Ахтисаријем саопштио да се у тексту који му је предат не помињу ни независност Косова ни суверенитет и територијални интегритет Србије. У разговору са Ахтисаријем, навео је да Србија и он као предсједник никада неће прихватити независност Косова и Метохије.

Консултацијама које су трајале од 13 до 16 часова присуствовали су представници свих парламентарних странака изузев Коалиције Албанаца Прешевске долине, који су писмено доставили своје ставове.

Учесници консултација казали су да је на састанку постигнута сагласност да што прије треба конституисати Скупштину Србије, која ће разматрати приједлог Мартија Ахтисарија.

Замјеник предсједника Демократске странке Душан Петровић истакао је да је неопходно да Србија учествује у преговорима јер је то једини начин да заштити своје националне и државне интересе. Он је изразио забринутост што на састанку код Тадића нису били предсједници свих политичких странака, јер „то не доприноси здруженом напору који треба сви да покажемо у приликама када доносимо важне од луке".

План Мартија Ахрисарија, сматра Петровић, није прихватљив јер не говори о суверенитету Србије.

Потпредсједник ДС Владета Јанковић рекао је да Скупштина мора да се упозна са Ахтисаријевим приједлогом, наводећи да, уколико не може да се конституише нови сазив, треба да се што прије састане стари сазив парламента.

Упитан да ли на састанак у Беч треба да иде Борис Тадић, Јанковић је одговорио да је „једини легитимни носилац власти у Србији тренутно предсједник Републике и да је то његова одговорност и он је мора понијети".

Замјеник предсједника Српске радикалне странке Томислав Николић рекао је да је да преговора у Бечу не може бити јер нема ко да преговара о документу о коме се није изјаснио парламент.

- Сматрам да ће нови сазив парламента имати негативан став према Ахтисаријевом приједлогу - казао је Николић.

Представник коалиције окупљене око Либерално демократске партије Жарко Корać тврди да треба учествовати у преговарачком процесу и оцијенио да онај ко неће да преговара у ствари неће да преузме одговорност. ■

Састанак код Тадића: Подршка за одлазак у Беч

СОЦИЈАЛИСТИ

Предсједник Социјалистичке партије Србије Ивица Дачић рекао је да Србија у овом тренутку мора да води мудру политику, а то значи да се што прије конституишу државни органи који имају улогу у преговарачком процесу.

- Нови сазив парламента треба да да мишљење о плану Мартија Ахтисарија. Веома је битно што су све странке изразиле негативан став према том приједлогу - казао је Дачић.

ХАВИЈЕР СОЛАНА ПРИПРИЈЕТИО

Наметање, ако се не договоре

МОСКВА - Високи представник Европске уније за спољну политику и безбједност Хавијер Солана рекао је јуче да ће Београду и Приштини бити наметнута нова резолуција Савјета безбједности УН за рјешавање статуса Косова и Метохије, уколико се не договоре о плану Мартија Ахтисарија.

- Треба нам нова резолуција да се промијени статус Космета. Било би боље да ту нову резолуцију прихвате обје стране. Ако не, то ће бити резолуција која ће им бити наметнута - пренијела је Срна Соланину изјаву за „Ехо Москве".

Послије разговора у Москви са шефом руске дипломатије Сергејем Лавровим, Солана је рекао да Русија и ЕУ „позивају Београд и Приштину да крену у преговоре о Ахтисаријевом плану".

Он је избјегао да одговори на новинарска питања да ли је ЕУ спремна да призна независност Космета, као и која је улога Русије у рјешавању статуса јужне српске покрајине. ■

АКЦИЈА ПРИЈЕДОРСКИХ ВАТРОГАСАЦА

Спријечили велики пожар

ПРИЈЕДОР - Више од два и по сата приједорски ватрогасци борили су се јуче са ватром која је захватила ниско растиње на око 30 дунума некадашње шуме у мјесту Горња Драготиња.

Према ријечима ватрогасца Дарка Кечана узрок пожара била је људска непажња, а изазвана штета биће накнадно утврђена.

- Важно је да смо стигли на вријеме и спријечили ширење ватре. На руку нам је ишло и вријеме, јер да је било вјетра далеко теже би се борили са пламеном - казао је Кечан.

Након гажења ватре на овој локацији, приједорски ватрогасци су и на подручју Ламовите имали пуне руке посла, гдје је на сличан начин избио пожар.

Из Територијалне ватрогасне јединице Приједор апелују на грађане да, приликом било какве паљевине, поготово послије крчења њива, буду опрезни. ■ Д. Б.

Пламен у Горњој Драготињи: Узрок људска непажња

ОКРУЖНИ СУД У ДОБОЈУ

Функционери враћени на посао

ДЕРВЕНТА - Смијењене општинске функционере из Дервенте Душана Нинковића, Слободанку Мрђа и Раду Самарџића, Окружни суд из Добоја вратио је на посао, јер је утврђено да је њихова смјена била незаконита.

Нинковића, Мрђу и Самарџића 20. јула прошле године смијенила је „тијесна" скупштинска већина коју чине одборници Савеза независних социјалдемократа, Социјалистичке партије и један независни одборник.

Душан Нинковић обављао је дужност предсједника Скупштине општине, Слободанка Мрђа потпредсједника, док је Раде Самарџић био замјеник начелника општине. Све троје смијењени су са истим образложењем - да не обављају своје дужности према Статуту општине. ■ Ђ. Т.

НЕЗАПОСЛЕНОСТ У КОСТАЈНИЦИ У ЈАНУАРУ

И магистар на Бироу

КОСТАЈНИЦА - На подручју општине Костајница у јануару ове године евидентирана су 852 незапослена лица, што је за десет више него у претходном мјесецу, подаци су Бироа за запошљавање у Костајници.

Срна је јавила да од укупног броја евидентираних, 593 лица активно траже запослење, док је 259 лица на Бироу ради остваривања других права.

Запослење је у протеклом мјесецу пронашло десет лица, док су на Бироу пријављена 32 нова радника који траже посао. У структури незапослених највише је квалификованих радника (294), неквалификованих је 285, посао тражи 151 лице са средњом стручном спремом, као и 25 лица са вишом стручном спремом, девет са високом и један магистар. ■

СЈЕДНИЦА ПРЕДСЈЕДНИШТВА ОМЛАДИНЕ СДС

Младима више власти

ШАМАЦ - Предсједништво омладине Српске демократске странке Републике Српске разматрало је на јучерашњој сједници у Шамцу Нацрт и допуну статута ове партије.

Посланик у Народној скупштини Републике Српске Бранислав Шкобо рекао је како је дужност омладине да предложе што квалитетније учешће младих у Статуту ове странке. Нада се да ће руководство Српске демократске странке и њен Главни одбор имати разумијевања за младе људе, који треба да буду заступљени у већини општинских одбора странке.

Члан Главног одбора странке Ђорђе Миличевић казао је да је шамачки Општински одбор примио високо признање за добру организацију младих чланова којих је 250.

Према његовим ријечима, сви млади у Српској, без обзира којој странци припадају, треба да буду боље организовани.

Са скупа младих у Шамцу упућен је апел политичким представницима на свим нивоима власти у Републици Српској да мирним протестима искажу незадовољство због укидања симбола, који су вијековима били синоним за српски народ. ■ В. А.

ОГЊЕН КОРОМАН ПОТПИСАО УГОВОР СА „ЦРВЕНОМ ЗВЕЗДОМ"

Седам мјесеци вјерности

БЕОГРАД - Српски фудбалски репрезентативац Огњен Короман потписао је јуче седмомјесечни уговор са београдском „Црвеном звездом".

Короман је до сада играо у „Портсмуту", као позајмљени играч из „Терека", а боје шампиона Србије требало би да брани до краја љета и квалификација за Лигу шампиона, јавила је Бета.

- Част ми је што ћу у наредних седам мјесеци носити дрес „Црвене звезде". Ту сам да својим играма и понашањем помогнем овој младој екипи - изјавио је Короман синоћ на „Маракани", послије потписивања уговора. ■

Короман: На „Маракани" до краја љета

ХИДРОМЕТЕОРОЛОШКИ ЗАВОД

Прогноза времена

Јутро хладно са мразом и маглом мјестимично. У сјеверним и источним крајевима већи дио дана претежно сунчано. У другом дијелу дана у већини крајева очекује се постепено наоблачење које ће у ноћи на сриједу условити кишу и могућу грмљавину у Херцеговини и на југозападу Српске. На вишим планинама могућа је појава сњежице и снијега. Вјетар слаб до умјерен, током дана јак на моменте са олујним ударима, јужних и западних смјерова. У Херцеговини дуваће умјерено до јако југо. Јутарње температуре ваздуха од -8 до 6, највише дневне од 6 до 17 степени Целзијуса.

РИЈЕЧ дана

- Свијет нам нуди демократију сумњивог поријекла, којој је истекао рок трајања.

■ Данило КАРАПЕТРОВИЋ

ГЛАС СПОРТ
sport@glassrpske.com ☎ 051/223-211

ИЗБОРНА СКУПШТИНА ОЛИМПИЈСКОГ КОМИТЕТА БиХ

Брука и срамота

САРАЈЕВО - Изборна скупштина Олимпијског комитета БиХ иако је требало да изабере нове чланове претворила се у праву лакрдију, а умјесто освајача олимпијских медаља мјеста у Предсједништву добили су људи који су то најмање заслужили.

Када се послије именовања чланова Скупштине приступило бирању чланова Предсједништва мјеста за то тијело није било за златне олимпијце Антона Јосиповића и Милорада Каралића. Изреволтирани оваквим одлукама њих двојица су напустили сједницу, а придружили су им се и чланови Скупштине, и исто тако освајачи олимпијских медаља, Здравко Рађеновић и Слађана Голић, те још неколико чланова из Републике Српске.

Наиме, Комисија за избор чланова Предсједништва постигла је сагласност за три кандидата Синишу Кисића, Маријана Квесића и Нађу Авдибашић-Вукадиновић. Затим је прихватила још два кандидата Изета Рађу и Бранка Станића. Међутим, иако су се кандидовали на вријеме одбачени су приједлози Антона Јосиповића и Милорада Каралића, за које је констатовано „да не испуњавају услове".

Међутим, из Боксерског савеза Републике Српске и БиХ тврде да је њихов приједлог испуњавао све услове.

- Предложили смо Антона Јосиповића, али није било мјеста за једног златног олимпијца. Ово је права брука и срамота шта се све дешавало у Сарајеву. То је лакрдија од комитета, гдје се најмање питају спортисти а све је под утицајем новца и политике. Мјеста у ОК су заузели људи који се баве приватним бизнисом и ово ће им добро доћи да слободно путују свијетом - огорчен је био предсједник Боксерског савеза Републике Српске Блажо Буљић, који је присуствовао сједници у Сарајеву.

Антон Јосиповић није могао да вјерује шта се дешава на Изборној скупштини.

- Олимпијски дух захтијева поштовање, а све ово личи на лакрдију. Лобирања јесу дозвољена, али не овако као што се десило са мном - рекао је Јосиповић.

На крају, послије гласања, чланови Предсједништва постали су: Синиша Кисић, Маријан Квесић и Изет Рађо.

За чланове Скупштине Олимпијског комитета изабрани су: кандидати из реда олимпијаца и врхунских спортиста: Здравко Рађеновић (рукомет), Антон Јосиповић (бокс), Милорад Каралић (рукомет), Елвир Крехмић (атлетика), Слађана Голић (кошарка), Маринко Божић (одбојка), Енцо Буковец (рукомет), Маријан Квесић (фудбал), Нецад Фазлија (стрељаштво), Миланко Мучибабић (џудо), Нађа Авдибашић-Вукадиновић (атлетика), Оливера Јурић (дизање тегова), Жељко Панић (пливање), Аријана Јаха (џудо).

Представници гранских савеза су: Нењо Ђуровић (атлетика), Тихомир Куваља (бициклизам), Един Крупалија (боб), Алмедин Фехратовић (бокс), Милан Јелић (фудбал), Аида Хаџић (гимнастика), Изет Рађо (рвање), Славко Сикирић (џудо), Мирко Стојчиновић (кајак), Енес Терзић (клизање), Мирсад Милавић (кошарка), Синиша Кисић (одбојка), Милорад Вулић (пливање), Невенко Херцег (рукомет), Дон Анто Ледић (дизање тегова), Авдо Бешић (санкање), Рамиз Мехмедагић (скијање), Нада Марковић (стони тенис), Славен Ковачевић (стрељаштво), Бранко Станић (теквондо), Харис Мухић (хокеј), Елмир Хациалић (триатлон), Бране Срдић (бадминтон). Једно мјесто је остало упражњено за представника Тениског савеза БиХ, који још увијек није одредио ко ће их заступати у Олимпијском комитету.

■ Г. ИВАНКОВИЋ
М. ИЛИЋ

ЈЕЛИЋ

Министар за породицу, омладину и спорт у Влади Републике Српске Проко Драгосављевић за „Глас Српске" је изјавио:

- И ја сам огорчен, јер је наш кандидат за члана Предсједништва био Милан Јелић! Очигледно, свега и свачега је било на тој сједници и наше Министарство ће се врло брзо огласити.

КВЕСИЋ

Новоизабрани члан Предсједништва Маријан Квесић рекао је да ће учинити све да у Олимпијски комитет врати освајаче олимпијских медаља.

- Жао ми је што се ово десило, и настојаћу да кроз разговоре вратим ове спортисте у Комитет гдје им је и мјесто - истакао је Квесић.

ИЗВРШНИ КОМИТЕТ

За чланове Извршног комитета изабрани су: Синиша Кисић, Изет Рађо, маријан Квесић, Невенко Херцег, Славко Сикирић, Маринко Божић, Милан Јелић, Тихомир Куваља, Аида Хаџић, Рамиз Мехмедагић, Нецад Фазлија, Миланко Мучибабић и Нада Марковић.

ПРИЧА „ГЛАСА СРПСКЕ"

ПАРТИЗАНОВИ БИСЕРИ - МИЛАН ГАЛИЋ (4)

Милан Галић био је члан генерације која је три године заредом, од 1961. до 1963. освајала титуле

ОД СИРОТИШТА ДО ЗЛАТА

Прекалио се у домовима за ратну сирочад. Лопта као штит против гадости судбине

МИЛАН Галић рођен је тридесет осме у учитељској породици у Горњим Галићима (Милешевци) код Босанског Грахова. Преживео је сву трагику рата: оба су му родитеља убијена, а њега је чудом пронашла старија сестра партизанка.

Пише Добривоје ЈАНКОВИЋ

Следиле су године сељакања по војвођанским домовима за ратну сирочад, од Новог Бечеја, Мола, Титела, Кањиже, до Зрењанина. Немирни и неуморни дечак био је најбољи спортиста у домовима. Као четрнаестогодишњак доспео је у зрењанински Пролетер, у руке врсног педагога Коче Коларова, а две године касније познати стручњак Хуго Рушевљанин уврстио га је у државну репрезентацију.

Са шеснаест година промовисан је у првотимца тадашњег друголигаша Пролетера, а 1958. као студент права прешао је у Партизан. Три месеца по доласку у Београд, селектор Александар Тирнанић уврстио га је у државни тим, у којем ће Галић бити капитен 24 пута, а и први по просеку постигнутих голова: на 51 утакмици за репрезентацију постигао је 37 голова, то јест 0,73 по мечу.

За Партизан је између 1959. и 1966. одиграо 281 утакмицу, постигавши 165 голова, или 0,59 по утакмици, а из тима је изостао само три пута.

Постигао је „најбржи гол" за репрезентацију, и то као дебитант, у сусрету са селекцијом Бугарске 1959. года је затресао противничку мрежу у 27. секунди.

Сличне подвиге остварио је годину дана касније, на утакмици против Данске на Олимпијским играма у Риму, када се окитио златном медаљом, као и 1961. у мечу са Пољском. Исте године када је освојио злато у Риму био је финалиста Купа европских нација у Паризу, у мечу који је Југославија изгубила од Совјетског Савеза (1:2), а две године касније играо је у репрезентацији која је освојила четврто место на Светском првенству у Чилеу. Наравно, шездесет шесте био је узданица Партизана у финалу Купа европских шампиона, у мечу са Реал Мадридом (1:2). У Стандарду из Лијежа играо је од 1966. до 1970, а у француском Ремсу потоње три године.

МАТЕМАТИЧАР

Професор математике ме је волео, јер сам био најбољи математичар и наговарао ме да своје фудбалске могућности покажем стручњацима из Зрењанина. Прихватио ме је незаборавни тренер младих фудбалера Коларов, рекавши: „Миланче, имаш баш све за фудбал, само си, брате, осоран. Покушаћу да ти помогнем".

Схватио је тај човек да је то био штит против гадости судбине, које су се сручиле на мој живот. У тиму Пролетера тренирао сам са дечацима две-три године старијим од себе, и после неколико месеци, са својих петнаест година, на свом првом турниру постигао сам на свакој од три утакмице по три гола. Од тада сам опседнут головима.

ШПИЦ И ТИРНАНИЋ

Имао сам два велика стручњака за команданте: Иљеша Шпица у Партизану, творца непрегледних иновација у фудбалском спорту, и дубоко интуитивног, говорљивог и ћутљивог, духовитог и успешног селектора Александра Тирнанића. Он ме је поставио у државну репрезентацију. Био је то калкулисани ризик, али је калкулација донела профит и Тирнанићу и мени.

Творац „најбржег гола" репрезентације

Сјајни ас прошао трновит пут

ГОЛИ ЖИВОТ

Од своје седме године почео сам себи да правим лопте од крпа и чарапа, и дословно сатима се забављао жонглирајући тим сурогатима фудбалске лопте, коју до тада нисам видео. Корене моје опседнутости физичким вежбањем и лоптом видим у бегу од дубоких психичких траума у детињству у коме ми је рат одузео породицу и све осим голог живота. Бег у спорт блокирао је море детињства, депресивна стања, безвољност тако честу код мојих малих другова сличне судбине. Спорт је био мој појас за спасавање из вртлога грозних снова, из апатије и самосажаљења. Спорт ми је подарио осећање физичке и психичке моћи, изузетности, уверење да сам рођен за нешто - за фудбал.

ФИЛМ МАШТЕ

Један од најзначајнијих људи у мом спортском животу био је Хуго Рушевљанин, човек јасних погледа на савремени фудбал, уз то проницљиви аналитичар. Уврстио ме је у селекцију Војводине. На међурепубличком турниру младих постигао сам десет голова на осам утакмица. Био је то дефинитивни разлог да заиграм у великој екипи Партизана, са Бобеком и Зебецом. Са тим филмом маште устајао сам и легао као са дечијом молитвом или завереничком клетвом. Појавила се у Партизановом смишљеном пројекту подмлађивања она чувена и чудесна генерација „беба", мојих вршњака: Шошкића, Јусуфија, Васовића, Миладиновића, Чебинца, Ковачевића, Јовановића... Дошао је Сомболац, доцније Рашовић, а већ је ту био Лаза Радовић...

По повратку, краће време био је шеф стручног штаба Пролетера из Зрењанина, али није имао афинитета према тренерском послу, волео је Правни факултет, и завршио га је са великим успехом. Радио је потом дуго, све до пензије, у Фудбалском савезу на Теразијама.

(*Сутра: Владица Ковачевић*) ■

У ЖИЖИ

ФРАНЦУСКИ СТРУЧЊАК АРСЕН ВЕНГЕР ДЕСЕТ ГОДИНА ЗА КОРМИЛОМ АРСЕНАЛА

АСОВИ, ТРОФЕЈИ И ПОНЕКА ПСОВКА

Лондонски клуб по Венгеровом доласку преживио револуционарне измјене у тренажном процесу, а припадају му и заслуге за изградњу новог, велељепног спортског комплекса у лондонском Колнију за који се дуго и поколебљиво залагао

СПЕЦИЈАЛНО ЗА „ГЛАС СРПСКЕ" ПИШЕ БРАЈАН ГЛЕНВИЛ „ФУДБАЛ"

ДА, ДЕСЕТ је година прошло од доласка Арсена Венгера у Арсенал. До прошећа 2005. године, када је екипа са лондонског „Хајберија" коначно прегмјела четвртфинале Лиге шампиона и стигла све до великог париског финала, за уздржаност и резерву је, свакако, било разлога. Венгер је до тог часа са клубом побрао ловорике у енглеском првенству и купу, али је фамозна плава трака, успјех у главном европском клупском такмичењу, и даље мимоилазила њега и његов тим.

Када је стигао на „Хајбери", овајдио се на рачун Бруса Рајока, који је већ био потписао нови уговор са клубом. Клупски предсједник Питер Хил Вуд, који је у критичном тренутку био изван Лондона, на годишњем одмору, није тај уговор парафирао у име клуба. И тако је Рајок пољубио врата. Не зна се да ли се неко сјетио да му захвали што је „измислио" Дениса Бергкампа.

РУЖАН ДОЧЕК: Венгеров долазак био је пропраћен шовинистичким насловима типа: „Дошао неки Арсен - како се оно презива?" Свима који су иоле пратили збивања у европском фудбалу име и презиме Арсена Венгера било је добро познато. Знало се и шта је у претходних пет година постигао са француским Монаком, а острвским фудбалофилима свакако није промакао ни његов краткотрајан, али плодоносан тренерски подухват у Јапану. Тек што је Венгер стигао у Лондон, кренула је лавина пакосних гласина, којима су разни злобници покушавали да задру у његов приватни живот. Венгер је све те перфидне нападе успјешно амортизовао.

Што се трансфера тиче, политика Арсена Венгера била је највећим дјелом конструктивна. Чим је преузео екипу са „Хајберија", довео је, за позамашну суму, Патрика Вијеру из италијанског Милана, гдје је овај француски држављанин сенегалског поријекла углавном гријао клупу. Неспорно умијеће и утицај на окружење, које је испољио овај врсни играч средине терена, донекле ће, истина, оспорити неславни Вијерин дисциплински рекорд. И није само он немилице скупљао жуте и црвене картоне, то је, уједно, једна од препознатљивих одлика игре и играча Арсенала у епохи Арсена Венгера. Па ипак, овај „картонски потоп" тешко је довести у непосредну везу са Венгеровим уравнотеженом софистицираном личношћу.

Многи ће рећи да је Венгерова одлука да доведе Тијерија Анрија била најзначајнија и, у стратешком смислу, најкреативнија. Венгер је, наравно, добро познавао Анрија из времена проведеног у Монаку. Анри, који је у клубу са Азурне обале играо на крилној позицији, а потом преживио помало мучну епизоду у италијанском Јувентусу, видно је живнуо дошавши на „Хајбери", гдје га је Венгер, без оклијевања, трансформисао у експлозивног центарфора. Нашавши се на позицији која му много више одговара, Анри је изванредним учинком оправдао замисао и амбицију довитљивог „коуча".

Венгер се сада свакако нада да ће и Томас Росицки (његов ангажман сматра се још једним Венгеровим лукавим потезом), новајлија у дресу Арсенала, попунити рупу насталу одласком Дениса Бергкампа. Од Росицког се много очекује не само као од организатора игре, фудбалера кога краси маестралан пас, већ и у самој завршници акција.

Нису све ведете које је Венгер за ових десет година довео у Арсенал оправдале очекивања. Сјетимо се само Паскала Сајгена. Три милиона еура клуб је издвојио за овог одбрамбеног играча који је, показаће се у пракси, неријетко представљао већу опасност по мрежу Арсенала него по нападаче противничких састава.

РЕВОЛУЦИЈА НА „ХАЈБЕРИЈУ": Арсенал је, по Венгеровом доласку, преживио револуционарне измјене у тренажном процесу, а нови шеф је велику пажњу посветио и области која је до тада била у запећку - исхрани играча. У Венгерове заслуге убраја се и изградња новог, велељепног спортског комплекса у лондонском Колнију, за који се дуго и поколебљиво залагао.

Када је Венгер дошао у клуб, тим Арсенала углавном су чинили енглески фудбалери. Посљедњих година Енглези, маљтене, постају ријеткост у првој постави „тобција". Странци су у првом плану. И то све добри, јаки играчи. Наведимо, уз већ поменуте, и Емануела Петија и Марка Овермарса. Намеће се, међутим, само једно питање: чему онај и онолики омладински погон Арсенала, погон који више подсјећа на црну рупу у којој ишчезавају енглески фудбалски таленти, него на расадник квалитета?

Има, авај, много истине и у констатацији коју је Венгер у минулом раздобљу и сам потенцирао - да млади енглески играчи просто немају технику која краси њихове вршњаке из неких других земаља. Пред овом чињеницом очи не затвара ни врсни стручњак Џон Картрајт, који је и сам својевремено радио на „Хајберију". Као експерт од искуства и угледа, ангажован у тренажном центру енглеског фудбалског савеза у Ливерпулу, Картрајт је примијетио да би изнад улаза у фудбалску школу специјално за енглеске младиће ваљало окачити опомену: „Оставите сваку наду ви који улазите".

Градска фаца, духовит и шармантан, Арсен Венгер је одувијек умио са новинарима. Свакако је на њега могао и може да се угледа Алекс Фергусон, кога је Венгер хладно игнорисао кад је гласовити менаџер Манчестер јунајтеда покушао да га испровоцира (што је Фергусону, иначе, пошло за руком са шефом Њукасла Кевином Кигеном). Па ипак, у току посљедње сезоне догодило се и Венгеру да у неколико наврата помало искочи из шина.

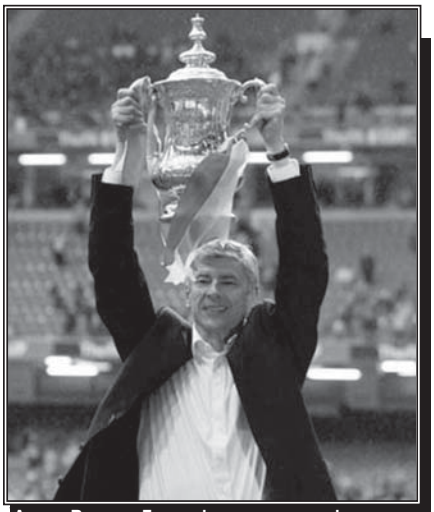

Арсен Венгер: Деценија проткана успјесима

Прво је на прес-конференцији, уприличеној послије једне утакмице, ненадано и с неочекиваном срџбом напао новинаре, припретивши да ће „предузети одговарајуће мјере" против њих зато што је у штампи објављена његова наводна изјава у којој је Венгер назвао Хозеа Муриња „глупим".

Венгер је тврдио да таква ријеч није прешла преко његових усана, али Мурињо није чекао званична саопштења и демантије, већ је Венгера оквалификовао као „воајера", што је већ теже опростити.

Ево и другог случаја када је Венгеру прекипјело. Крајем сезоне, на дербију Арсенал - Тотенхем, који је за екипу са „Хајберија" био од кључног значаја, два Венгерова пулена сударила су се на терену и пала. Нападачу Тотенхема отворио се слободан простор и он је постигао гол. Венгер је реаговао врло грубо, неосновано је извријеђао свог колегу Мартина Јола, назвавши га лажовом. Није, дакле, ни Арсен Венгер савршен...

Него, можда је ово прилика да се подсјетимо ријечи Бенјамина Дизраелија: „Мане великих људи утјеха су будалама". ■

IN MEMORIAM

Срђан Качар

У ТЕШКОЈ саобраћајној несрећи, која се догодила у недјељу у Београду, на свој 18. рођендан трагично је живот изгубио фудбалер Партизана, члан омладинског погона Срђан Качар.

Качар је дошао у Партизан из бањолучког Борца 2004. године, а био је члан кадетске и омладинске репрезентације БиХ. Вријеме и мјесто сахране Срђана Качара биће накнадно објављени.

ПОСЛИЈЕ НЕКОЛИКО ГОДИНА МИХАЈЛО БУЂИНСКИ ВРАТИО СЕ У МАТИЧНИ КЛУБ

Напријед умјесто Кафенберга

БАЊА ЛУКА - Послије Омладинца, Осијека, Карловца, Челика, Сесвета, фудбалски пут Михајла Буђинског поново је довео у старо јато. Овај провјерени везни играч одлучио је да поново заигра у Наприједу, клубу у којем је иначе направио прве фудбалске кораке.

- Требао сам потписати уговор са аустријским друголигашем, екипом Кафенберга. Међутим, у посљедњи тренутак све се искомпликовало на овом пољу и тако ми је пропао ангажман. Морам истаћи да сам имао позива и од клуба који се такмиче у Премијер лиги БиХ. На крају сам, ипак, одлучио да на прошће носим дрес Наприједа - рекао је Михајло Буђински.

Како сам напомиње, није могао одбити позив од челних људи клуба из Обилићева.

- Нисам се много ни двоумио, јер се ради о клубу у којем сам и стекао играчку афирмацију. Одлучио сам да им помогнем како бисмо сачували друголигашки статус и сигуран сам да ћемо заједничким снагама у томе и успјети - обвећао је поуздани везни играч.

Он ће дрес овог бањолучког друголигаша носити само у наредних шест мјесеци.

- Потписао сам уговор до краја прошећне сезоне. Послије тога ћу највјероватније karијеру наставити у неком од иностраних тимова. До тада желим да пружим добре партије и да се мој Напријед спаси од испадања из друголигашког друштва Републике Српске - нагласио је Михајло Буђински. ■ Г. ПАЛАЛИЋ

ЛАКТАШИ СЕ ПРИПРЕМАЈУ ЗА ФУДБАЛСКО ПРОЉЕЋЕ

Елита није далеко

ЛАКТАШИ - Фудбалски прволигаш из Лакташа добро је „пазарио" у зимском прелазном року. Редове овог тима појачали су бивши првотимац бањолучког Борца Ђорђе Инђић, некадашњи нападач Козаре из Градишке Срђан Мићовић, те Славиша Ујић, који је својевремено бранио боје Гласинца са Сокоца, Рудара из Угљевика, гатачке Младости...

Судећи по овим играчким именима, као и са кадром из првог дијела сезоне, тим из Лакташа има реалне шансе да се окити титулом.

- Управа је донијела одлуку да се јуриша на прво мјесто, а, самим тим, и на пласман у премијерлигашко друштво БиХ. Сматрамо да нисмо без шанси, иако нас ишчекује велика борба са јесењим прваком Борцем из Шамца. Наравно, ту се не смије заборавити ни Рудар из Угљевика, који такође има доста добар састав. И поред тога сви се надамо да можемо први проћи кроз циљ - истакао је секретар фудбалског прволигаша из Лакташа Душко Бабић.

Тренер Владо Јагодић увелико припрема играче за предстојећа прошећна искушења у Првој лиги Републике Српске. Осим редовних тренинга, екипа је до сада одиграла једну тест утакмицу, и то против друголигаша Слоге из Трна (0:0. Ову провјеру прескочила су тројица кандидата за најјачи састав - Ђорђе Топић, Ђорђе Инђић и Милутин Секимић.

- Топић има проблема са кољеном, Инђић је прехлађен, док је нешто лакше повријеђен млади нападач Секимић. Није у питању ништа озбиљно, али нисмо жељели да ризикујемо, па смо стога одлучили да је најбоље да они не играју контролни меч у Трну. Вјерујем да ће они ускоро бити у пуном тренажном процесу - рекао је Јагодић.

Осим дуела са Слогом, стручни штаб Лакташа уговорио је још неколико провјера. Идуће суботе, 10. фебруара, играће у Теслићу против друголигаша Пролетера. Уколико би дошло до снијежних падавина овај дуел би се одиграо на терену са вјештачком травом у Орашју. Четири дана касније њихов ривал биће Јединство из Жеравице, а 17. овог мјесеца гостоваће србачкој Слоги. Послије тога, на свом стадиону дочекаће Модрича Максиму (24. фебруара), док ће три дана послије тога угостити бањолучки Борац. Лакташи ће генералну провјеру имати 3. марта, и то против Рудар Приједора.

■ С. БАБИЋ

ДРАГОМИР ЈОВИЧИЋ, КОРМИЛАР РУДАРА ИЗ УГЉЕВИКА

ПРОЉЕЋЕ У ЈЕСЕЊЕМ РИТМУ

Фудбалери добро подносе напоре и видљива је њихова жеља да и у прошећном дијелу шампионата наставе са добрим играма и резултатима из јесење полусезоне, рекао Јовичић

УГЉЕВИК - Од прозивке, коју је шеф стручног штаба Драгомир Јовичић обавио 25. јануара, па све до сада, припреме Рудара обављају се по планираном ритму. Добре временске прилике и повољан здравствени билтен омогућавају да се прва фаза, у којој се тежиште налази на физичкој спреми, обавља без икаквих проблема.

- Све тече на уобичајени начин. Од почетка припрема полако смо повећавали оптерећење, што су кандидати за први тим добро прихватили и сада већ радимо пуним темпом. Фудбалери добро подносе напоре и видљива је њихова жеља да и у прошећном дијелу шампионата наставе са добрим играма и резултатима из јесење полусезоне, што нас је довело до друге позиције на табели са само три бода заостатка иза јесењег првака Борца из Шамца - рекао је шеф стручног штаба Угљевичана.

Већ у раној фази припрема Рудар је одиграо двије јаке контролне утакмице са премијерлигашима из Бијељине и Тузле. Од Радника су забиљежен минималан пораз (0:1), док су на свом терену ремизирали са Слободом одигравши без погодака.

Драгомир Јовичић: Имамо добру екипу

- Можда су те утакмице дошле у незгодном тренутку за наше фудбалере, али нисмо могли одбити позиве ових клубова да одмјеримо снаге. Сигурно је да резултати нису у првом плану, али нас све радује чињеница да смо се равноправно супротставили екипама из вишег ранга. Ипак је то показатељ да Рудар има добру екипу и да наш пласман у врх табеле Прве лиге Републике Српске није нимало случајан - истакао је Драгомир Јовичић.

И за Рудар је, као и остале клубове, окончан зимски прелазни рок. Угљевичани су остали без фудбалера средине терена Звјездана Станића и нападача Мирка Маринковића, који је у посљедњи час приступио Зети из Голубоваца, а у редове „зеленоцрних" вратио се дефанзивац Анђелко Црномарковић.

- Вјероватно смо нешто слабији у маневру и имамо мањи избор играча у шпицу напада, али ћемо појачаним радом и пружањем шансе млађим фудбалерима настојати да надомјестимо тај хендикеп. Одбрана ће и даље бити једна од најчвршћих у републичкој елити па ћемо, ако нас повреде мимоиђу, играти важну улогу и у наставку шампионата. Као шеф стручног штаба тражићу да идемо на побједу на свакој утакмици, нећемо играти калкулантски фудбал - нагласио је Јовичић.

■ Т. НИКОЛИЋ

ЕКСПЕДИЦИЈА СЛАВИЈЕ ВРАТИЛА СЕ СА ЦРНОГОРСКОГ ПРИМОРЈА

ОДОВИЋ ЗАДОВОЉАН УРАЂЕНИМ

Кормилар премијерлигаша из Источног Сарајева не крије да су играчи у Будви испунили све постављене задатке

Миломир Одовић: Бутмир, па опет Будва *(Снимио Р. ВАСИЋ)*

ИСТОЧНО САРАЈЕВО - Фудбалери Славије окончали су први дио припрема, које су обавили у Будви. Радило се пакленo, а према ријечима шефа стручног штаба Миломира Одовића, неће бити ништа лакше ни у наредних десет дана.

- То је период који ћемо провести у Источном Сарајеву. Вријеме нам је погодовало у Будви, али познато је какве потешкоће могу да нас задесе у случају зимских падавина. Нама је у овом тренутку најважнији фактор - добар терен. Главни терен морамо чувати и на њему нема рада, па ћемо тренинге обављати на помоћном терену или у Спортском центру „Бутмир" - рекао је Миломир Одовић.

Током досадашњих припрема Славија је одиграла три контролна меча у којима су остварили двије побједе (Могрен 2:0 и Грбаљ 3:0), док су ремизирали са Петровцем (1:1).

- Нама резултат није био у првом плану. Много нам је био важнији увид у тренутну физичку припремљеност сваког појединца. Посебно мислим на први сусрет са Петровцем, гдје нисам био задовољан приказаном игром, упркос тешком терену, док је много боље било против Могрена и Грбља - нагласио је Одовић.

Кормилар тима из Источног Сарајева ове зиме добио је неколико играчких појачања.

- Првом дијелу припрема у Будви нису присуствовали Дарко Спалевић и Александар Ђорђевић. То су играчи са реномеом и, без обзира на то колико су сада спремни, за десет дана очекујем да ће бити у пуном погону. Када заокружимо учињено у прелазном року, имамо разлога за задовољство. Новајлије Срђан Станић, Зоран Цилиншек и Милош Стојановић одлично су се уклопили. Са овако звучним појачањима Славија ће бити још већи мамац за ривале, него што је била јесенас. Сада сам убијеђен да не само да можемо задржати постојећу позицију већ и да можемо направити искорак ка врху, док у Купу БиХ размишљамо о наступу у финалу - рекао је Миломир Одовић.

■ Г. ИВАНКОВИЋ

КРАЈ ОДМОРА ЗА ИГРАЧЕ СЛОБОДЕ

Појачања за виши ранг

МРКОЊИЋ ГРАД - Фудбалери Слободе почели су припреме за прољећни дио шампионата у Трећој лиги. Тренерском тандему Милораду Гламочаку и Драгану Љубоји на прозивку се одазвало 28 играча, међу којима су новајлије Жељко Кекић из бањалучког БСК Нектара, Драган Плавшић из Омладинца и Денис Малешевић из Наприједа. Послије једногодишње паузе, у рад су се укључили и поуздани штопер Дарко Кривокућа и нападач Данијел Стојичић.

- Комплетан циклус припрема обавићемо у новој спортској дворани и на нашем стадиону. У првој фази акценат ће бити стављен на стицање физичке снаге, а у другој и трећој фази на техничко-тактичком уигравању екипе, како бисмо могли испунити наш циљ - пласман у Другу лигу - рекао је спортски директор Гојко Ђурић.

Шеф стручног штаба Милорад Гламочак најављује паклени припремни период.

- Имамо јасан циљ, а то је повратак у Другу лигу. Играчки смо знатно јачи, јер осим појачања у прољећном дијелу шампионата, бићемо јачи за Далибора Видовића и Радомира Травара, који због казне нису могли да играју у јесењем дијелу првенства. За свако мјесто у тиму имамо по два подједнако квалитетна играча, па ће конкуренција бити изузетно јака - казао је Гламочак.

Осим редовних тренинга, екипа ће одиграти и неколико пријатељских сусрета.

- До почетка шампионата планирано је да одиграмо пет до шест контролних утакмица. Већ смо уговорили мечеве са прволигашем БСК Нектаром, те са Борцем из Дрвара, као и екипом Будућности из Српског Милановца, док ће се наредних дана знати имена и осталих ривала - истакао је помоћни тренер Драган Љубоја.

Предсједник Управног одбора Зоран Тегелтија подсјетио је да је руководство клуба обезбиједило оптималне услове за рад и такмичење.

- Мислимо да је мало екипа и у Првој лиги које имају овако добре услове за рад и такмичење. Од играча и стручног штаба очекујемо пласман у Другу лигу, јер ми желимо да Мркоњић Град што прије добије и прволигаша. То наш град и његови љубитељи фудбала итекако заслужују - нагласио је Зоран Тегелтија.

■ С. ДАКИЋ

БРАЈАН НЕНЕЗИЋ ДЈЕЛИМИЧНО ЗАДОВОЉАН ИЗДАЊЕМ ПРОТИВ ЧАПЉИНЕ

Пајо Јанковић: Повреда га избацила из строја

Нападачи брину тренера

ТРЕБИЊЕ - Провјера против Чапљине, коју су фудбалери Леотара побиједили са 2:1, показала је тренеру Брајану Ненезићу да ће имати доста посла како би посложио све коцкице у премијерлигашу из Требиња. Играчима се нема шта замјерити на трчању, залагању, као и ангажовању, али неефикасност је то што тренутно највише забрињава шефа стручног штаба „бијело-плавих".

- Послије напорних уводних припрема у првој фази, било је примјетно да су играчима тешке ноге. Оним што су приказали на терену у окршају са Чапљином могу бити задовољан, а посебно неким захтјевима које сам тражио од њих и које су они испоштовали. Поготово сам задовољан издањем фудбалера који су наступили у другом полувремену. Што се тиче ефикасности, вјерујем да ће она бити побољшана у наредним сусретима - рекао је кормилар Леотара Брајан Ненезић.

На овој провјери стручни штаб је провјерио све кандидате, изузев повријеђених Предрага Вукичевића, Бојана Магазина и Паје Јанковића.

- Надамо се да ће и они ускоро бити у строју, како бисмо имали прилику да се увјеримо и у њихову тренутну форму. Срећом, у питању су искусни и провјерени фудбалери, тако да вјерујем да са њима неће бити проблема, а илузорно је причати колико они значе садашњој екипи - казао је Ненезић.

Оно што охрабрује јесте чињеница да се стручном штабу све више намеће искусни и квалитетни нападач Јовица Вицо. Постепено се уклапа у тим и биће свакако највеће појачање Леотару за наставак шампионата у Премијер лиги БиХ.

- Свима нама су познати његови играчки квалитети. Фудбалер који је носио дрес бечког Рапида мора да нешто вриједи. А Јовица Вицо итекако вриједи, али је готово двије године имао проблема са повредама. Сада је све у најбољем реду, он се полако враћа и вјерујем да ће бити спреман за други дио лигашке сезоне - истакао је Брајан Ненезић.

■ М. ПИЉЕВИЋ

ХАН ПИЈЕСАК ПОЧЕО СА ПРИПРЕМАМА

Стартовали и „шумари"

ХАН ПИЈЕСАК - Под вођством новог-старог шефа стручног штаба Витка Митрашиновића и тренера Миланка Мијатовића, фудбалери Хан Пијеска почели су са припремама за наставак сезоне на друголигашком „југу".

Руководство популарних „шумара" покушава да у ходу ријеши нагомилане проблеме. Послије слабог јесењег учинка, клуб су напустили тренер Мркајић, те играчи Пејић, Јоловић, Видаковић и Стевановић. С друге стране, неколико младих фудбалера из кадетског и јуниорског погона препорукама је у први тим, а то су: Поповић, Чоловић, Видовић, Јерот, Драгић, Крајина и Марковић.

- С обзиром на скроман буџет, наше опредјељење су млади и перспективни играчи који су поникли у нашој школи, и који ће представљати будућност фудбала у Хан Пијеску. Како неће доћи до реорганизације других лига, жеља нам је да већ сада почнемо са формирањем екипе за сљедећу сезону. Иако се налазимо у тешкој ситуацији, радује нас квалитетан рад, који је наметнуо тренер Митрашиновић - рекао је директор клуба Маријан Јеро.

О самим припремама и плановима за прољеће шеф стручног штаба Витко Митрашиновић је истакао:

- Планирали смо да до почетка прољећног дијела обавимо тридесет тренинга у сали, теретани и на нашем стадиону. Имамо тежак распоред у наставку друголигашког такмичења, али са добрим радом и играма можемо се пласирати у средину табеле.

■ С. ПЕЈАНОВИЋ

ИГРАЧКИ КАДАР

Стручни штаб Хан Пијеска на располагању има сљедеће фудбалере: Маринковић, Голијан, Ђурић, Радуловић, Пухалац, А. Пејановић, М. Пејановић, Ећимовић, С. Борковић, П. Борковић, Вуковић, Петровски, Лазаревић, Јовичић, Видовић, Ђерић, Лучић, Кнежевић, Добриловић, Наранчић, Тодоровић, Чоловић, Поповић, Драгић, Д. Ђерић, Крајина, Јерот, Марковић, Митровић.

ОПШТИНСКИ САВЕЗ ШАМЦА

Нови мандат Чордашевићу

ШАМАЦ - На Изборној скупштини Општинског фудбалског савеза Шамца одлучено је да истакнути спортски радник Љубомир Чордашевић и даље остане на челу ове асоцијације. Исто тако, функцију потпредсједника и у наредном периоду обављаће Драган Симић.

Анализирајући рад у протеклом периоду, делегати су били јединствени у оцјени да је Савез знатно ојачао и да је постао један од најорганизованијих Савеза у Републици Српској. На сједници је једногласно усвојен извјештај о раду, као и извјештај о финансијском пословању Општинског савеза за протекле четири године.

Осим предсједника Љубомира Чордашевића, за чланове Извршног одбора Општинског фудбалског савеза Шамац именовани су: Драган Симић, Перо Живковић, Саво Поповић, Симо Шиканић, Милош Савић, Слободан Вакић, Боро Богдановић и Војо Сајловић.

Треба, такође, додати да су на Изборној скупштини присуствовали сви делегати, а као гости, између осталих, појавили су се начелник општине Шамац Мирко Лукић и предсједник општине Младен Радовић. ■

ИЗ ФУДБАЛСКОГ КЛУБА РУДАР ПРИЈЕДОР

Скупштина 23. фебруара

ПРИЈЕДОР - На сједници Управног одбора Фудбалског клуба Рудар Приједор једногласно је одлучено да се ванредна изборна скупштина приједорског прволигаша одржи 23. фебруара.

У приједорском прволигашу Републике Српске очекују да ће послије тог састанка много тога бити боље за клуб. Прије свега, очекује се да ће клуб добити значајнију финасијску подршку, а, с друге стране, од фудбалера Рудар Приједора прижељкује се куд и камо бољи пласман на прволигашкој табели, него што је то био случај минуле јесени.

■ Л. Р.

МОДРИЧАНИ ДОГОВОРИЛИ КОНТРОЛНЕ УТАКМИЦЕ

БОРАЦ ПРВИ ПРОТИВНИК

Изабраници тренера Митра Лукића данас ће одиграти контролну утакмицу са прволигашем из Шамца

МОДРИЧА - Послије три недјеље напорног рада на стицању физичке снаге, фудбалери Модрича Максиме крећу са одигравањем контролних сусрета. Изабраници тренера Митра Лукића прву провјеру имаће данас у Шамцу против јесењег првака Прве лиге Републике Српске, екипе Борца (почетак у 14.30 часова).

ПУРИЋ

Представници словеначког прволигаша Публикома из Цеља нису се појавили на договору у питању преласка Дарија Пурића у њихове редове. Судећи по томе, овај талентовани фудбалер на прољеће би могао носити дрес премијерлигаша БиХ Модрича Максиме.

- Ово је само једна у низу утакмица које ћемо одиграти у овом припремном периоду. У оквиру овог меча сви ће добити прилику, док је резултат у другом плану. Жеља нам је да полако уигравамо екипу, како бисмо максимално спремно дочекали премијерни меч за лигашке бодове, који трећег марта на нашем стадиону играмо против бањалучког Борца - рекао је шеф стручног штаба Модрича Максиме Митар Лукић.

Прије овог сусрета играчи су одиграли меч између себе и били су подијељени на „наранџасте" и „жуте". Бољи су били „наранџасти", који су славили са 4:3 (Стокић 2, Жерић, Вујић - Бојић, Васић, Савић).

- У овој утакмици није се могло видјети ништо посебно. Оно што је евидентно, јесте да су се играчи ужељели лопте и максимално су се трудили да покажу што више. Радује ме чињеница што је млади Јоцо Стокић постигао два гола и тако потврдио да се на њега у наставку сезоне може најозбиљније рачунати - нагласио је кормилар премијерлигаша из Модриче Митар Лукић.

Послије данашњег мегдана са шамачким прволигашем, „жуто-плави" ће наредну провјеру имати у недјељу, 11. фебруара, против Звијезде из Гра-

Сретен Васић: Ужељели се лопте

ПРВА ЛИГА РЕПУБЛИКЕ СРПСКЕ ЗА КОШАРКАШЕ 13. КОЛО

ДРИНА БЕЗ ИГРАЧА

Зворничани у Мркоњић Град допутовали са само тројицом лиценцираних кошаркаша, па делегат Драган Лучар није дозволио да се сусрет одигра

МРКОЊИЋ ГРАД - Умјесто првенствене утакмице 13. кола између Младости и Дрине у Мркоњић Граду одигран је пријатељски сусрет.

Наиме, Зворничани су на ово гостовање допутовали са само тројицом исправно регистрованих играча, док остали нису имали потребне легитимације и били су пријављени под туђим именима. То је прегледом утврдио делегат овог сусрета Драган Лучар.

Како истичу у Кошаркашком савезу Републике Српске, меч ће се регистровати службеним резултатом.

- Ако се на терену не појави пет играча са правилним легитимацијама, меч се не може одиграти. У Пропозицијама стоји да се овакав сусрет региструје службеним резултатом 20:0 - овог пута у корист Младости, а Дрини се одузима један бод - рекао је комесар такмичења Раде Шикањић.

Предсједник Дрине Момчило Стевановић истакао је да овај клуб није регистровао младе играче на вријеме због тога што се овај колектив налази у тешкој ситуацији.

- Надали смо се да ће нам Кошаркашки савез изаћи у сусрет, али то се није десило. Клуб је још од раније у тешкој новчаној ситуацији, јер смо остали без спонзора, а од општинских власти не добијамо ништа. Сам сам финасирао седам утакмица, надајући се да ћемо ријешити проблеме, а очекивали смо подршку свих који могу помоћи. Ипак, нико не жели да помогне - рекао је Стевановић.

Генерални секретар Кошаркашког савеза Републике Српске Драгољуб Обрадовић нагласио је да је Дрина закаснила са лиценцирањем нових играча.

- Знају се правила о лиценцирању играча и у зимском прелазном року имали су право да пријаве још два нова кошаркаша. Међутим, Зворничани то нису урадили - рекао је Драгољуб Обрадовић.

■ С. ДАКИЋ

Драгољуб Обрадовић: Знају се правила

МЕЧ

Гостујућа екипа Дрине је у Мркоњић Град стигла са закашњењем од неколико минута, па је међу многобројним гледаоцима владала неизвјесност. Како публика не би остала ускраћена за утакмицу, екипе су се брзо договориле да одиграју пријатељски меч. Домаћи су славили резултатом 109:68.

ЛИГА СРПСКЕ ЗА КОШАРКАШИЦЕ 9. КОЛО

Мало једна Никшићева

КОШАРКАШИЦЕ Слободе и послије деветог кола Прве лиге Републике Српске играју главну улогу у овом такмичењу. Тим из Новог Града и даље не зна за пораз, а у деветом колу поражена је и екипа Младости и то више него убједљивим резултатом 93:45.

Занимљив сусрет одигран је у Требињу, гдје је домаћи тим тешком муком тријумфовао над актуелним прваком Козаром. Треба истаћи да је у тиму из Градишке блистала Ана Никшић са чак 49 поена, али то гошћама није било довољно за побједу.

Екипа Бијељина Плуса је у комшијском дербију лако изишла на крај са „фењерашем" из Брчког - 85:48, и тако заузела мјесто иза водеће Слободе.

Без већих проблема, до побједе је стигао и Рудар који је као гост славио над Врбасом 70:42.

■ М. И.

ТАБЕЛА					
1. Слобода	9	9	0	680:460	18
2. Б. Плус	9	5	4	688:565	14
3. Рудар	9	5	4	610:554	14
4. Козара	9	4	5	560:653	13
5. Врбас	9	3	6	607:637	12
6. Младост	8	4	4	460:551	12
7. Требиње 03	8	3	5	567:607	11
8. Брчко Д.	9	2	7	516:661	11

ИДУЋЕ КОЛО

У сусретима 10. кола састаће се: ГРАДИШКА: Козара - Слобода, ПРИЈЕДОР: Младост - Врбас, УГЉЕВИК: Рудар - Бијељина Плус, БРЧКО: Брчко дистрикт - Требиње 03.

Дајана Слијепчевић (Требиње 03): Бодови домаћину

ТРЕБИЊЕ 03 85:80 КОЗАРА

(20:19, 11:20, 24:22, 30:19)

ДВОРАНА: Основне школе у Горици, гледалаца: 200, судије: Комар и Поробић (Требиња).

ТРЕБИЊЕ 03: Радовановић 7, Капор 18, Тепавчевић, Мишковић, Вукајловић, Слијепчевић 3, Милошевић 13, Никовић 5, Мићуновић 2, Дутина 7, Поповић 19, Драшковић 11.

КОЗАРА: Топић 2, Илић 26, Т. Шућур, Трнинић, Радомир 1, Никшић 49, Х. Шућур, Живановић 2, Борјановић, Бабић, Мирјанић.

М. П.

СЛОБОДА 93:45 МЛАДОСТ

(20:11, 28:10, 27:11, 18:12)

ДВОРАНА: спортска у Новом Граду, гледалаца: 100, судије: Ђурашиновић (Приједор) и Јаковљевић (Бања Лука).

СЛОБОДА: Вожни 14, Додог 11, Шурлан 2, Тинтор, Зец 30, Кондић 4, Ковачевић 13, Павић 7, Дамјановић, Шарић 2, Максић 10.

МЛАДОСТ: Раковић, Нешковић, Ђурић 13, Гаковић 9, Б. Јаворић, Стојановић, Ј. Јаворић, Јерић 13, Башић, Анић, Томић, Карић 10.

ВРБАС 42:70 РУДАР

(13:18, 8:28, 12:22, 9:2)

ДВОРАНА: „Обилићево", гледалаца: 100, судије: Мејић и Ћутковић (Бања Лука).

ВРБАС: Благојевић 9, Трикић, А. Мрђа 3, Шолаја, Микавица 8, Лолић, Мајкић, Ваван 2, Ангиревић 6, Брчин 8, Штрбац, Ј. Мрђа 6.

РУДАР: И. Рахмановић 15, Југовић 18, Петровић, Драгић, Пајић, М. Рахмановић 12, Ђурић 4, Д. Тејић, Тејић 4, Симић 17, Стевановић.

Б. ПЛУС 85:48 БРЧКО Д.

(23:13, 20:13, 17:15, 25:7)

ДВОРАНА: Средњошколског центра, гледалаца: 100, судије: Томић (Брчко) и Пантић (Бијељина).

БИЈЕЉИНА ПЛУС: С. Стојчиновић 12, Д. Илић 2, Генго 11. Т. Стојчиновић 8, Томић 4, Васиљевић 11, Тодоровић 6, С. Илић 4, Кајтаз 7, Пантић 4, Драгић 4, Ковачевић 12.

БРЧКО ДИСТРИКТ: Вујатовић, Марјановић 2, Д. Ђурић, Гафиловић 8, Ј. Ђурић 8, Ђорђевић 8, Левић 8, Ушановић 2, Бјеловић 7, Хасић 5.

Т. Н.

Кажњене грешке

СУТЈЕСКА 72

БИЈЕЉИНА Б. Б. 80

(19:16, 14:16, 22:22, 17:26)

ДВОРАНА: „Младост", гледалаца: 100, судије: Радановић и Бодирога (Требиње).

СУТЈЕСКА: Голубовић 12, Паприца, Крнојелац 19, Бодирога, Стевановић 2, Јокић 21, Шолаја 6, Љ. Ковачевић 10, Ђ. Ковачевић, Матовић, Милановић 2.

БИЈЕЉИНА БОБАР БАНКА: Пантић 15, Богдановић 12, Попић, Мићановић, Радовановић 20, Недић, Даниловић 6, Максимовић, Баричанин 6, Гајић 2, Рикић 19.

РОГАТИЦА - Фаворизована екипа Бијељина Бобар банка тешком муком успјела је да однесе бодове из Рогатице. Тим Сутјеске пружао је снажан отпор фавориту и тек три минуте прије краја меча почео је да се наслућује побједник.

Фочаци су тада почели да гријеше, што их је одвело у пораз, иако су током већег дијела сусрета били у вођству.

■ С. М.

Све јасно до одмора

ИГОКЕА ДВА 87:94 РУДАР

(18:28, 23:24, 21:21, 25:21)

ДВОРАНА: „Ненад Баштинац", гледалаца: 200, судије: Дојчиновић и Ножинић (Бања Лука).

ИГОКЕА ДВА: Гаврић, Савић, Додик 9, Костадиновић 2, Адамовић 13, Дојчиновић 5, Зељковић 5, Радић 13, Гргић, Раковић 3, Билановић 20, Марковић 17.

РУДАР: Вујчић 13, Новаковић 10, Ергић, Лазић 11, Радић 16, Илић, Стојановић, Зекић, Тодоровић, Вуковић 30, Стевановић 14.

АЛЕКСАНДРОВАЦ - Кошаркаши Рудара извојевали су побједу у Александровцу, иако је млади тим Игокее покушавао да изненади нешто искусније госте.

Угљевичани су сигурно вођство стекли већ на почетку утакмице, када је послије првих десет минута резултат гласио 28:18 у корист гостију. Потом су изабраници тренера Милорада Јовичића вјешто чували стечену разлику, све до самог краја сусрета. Игоека је покушавала да смањи разлику, али не и да угрози предност гостујуће екипе.

■ М. ИЛИЋ

ТАБЕЛА					
1. Борац Н. БЛ.	13	13	0	1052:873	26
2. Младост	13	11	2	1026:853	24
3. Рудар	13	9	4	1199:1089	22
4. Бијељина Б. Б.	13	9	4	1020:935	22
5. Варда ХЕ	13	7	6	1002:994	20
6. Волф С.	12	7	5	996:946	19
7. Братунац	13	6	7	1054:1014	19
8. Игокеа два	13	5	8	989:1039	18
9. Врело Б. О.	12	4	8	929:994	16
10. Филозофски	13	3	10	940:1175	16
11. Сутјеска	13	2	11	843:1010	15
12. Дрина (-1)	11	0	11	717:934	10

Кобна трећа четвртина

БРАТУНАЦ 93:73 ФИЛОЗОФСКИ

(21:19, 24:22, 23:8, 25:24)

ДВОРАНА: спортска у Братунцу, гледалаца: 500, судије: Радовановић и Обрадовић (Бијељина).

БРАТУНАЦ: Радић 25, Маловић, М. Стјепановић 6, Деурић 5, Стојановић 4, Симић 25, Михајловић, Д. Стјепановић, Олујић 10, Мићовић 18, Гајић.

ФИЛОЗОФСКИ: Ранкић 10, Лазић 3, Гордић 10, Јокић 4, Вучковић, Вуковић 8, Анђић 5, Топаловић 15, Бандука, Бјелица 18.

БРАТУНАЦ - Само током првог полувремена кошаркаши Филозофског успијевали су да одрже резултатску равнотежу у Братунцу.

У трећој четвртини утакмице домаћи тим је у потпуности надиграо „студенте" из Пала и до почетка посљедње дионице стекао предност од 19 поена (68:49). Ова разлика била је недостижна за Паљане.

■ П. ВАСОВИЋ

„ВУКОВИМА" ЦИЈЕЛИ ПЛИЈЕН

ВОЛФ С. 80:64 ВАРДА ХЕ

(20:17, 15:17, 33:12, 12:18)

ДВОРАНА: „Младост", гледалаца: 300, судије: Шаренац и Кнежевић (Источно Сарајево).

ВОЛФ СИКЈУРИТИ: Јовичевић, Шарац 2, Вукојичић 9, Перишић 22, Радојевић, Тешевић 4, Ратковић 7, Перовић, Поповић 17, Милидарг 19, Мркајић.

ВАРДА ХЕ: Лалић 15, Дерић 5, Мирковић, Станојевић, Чубриловић, Тодоровић 5, Видаковић 9, Станимировић 23, Станић 7, Фулурија, Плећић, Суботић.

РОГАТИЦА - Лакше него што се очекивало, рогатички кошаркаши дошли су до нових бодова у комшијском дербију са Вардом ХЕ.

Утакмица је ријешена у трећој дионици, када су гости потпуно декласирани и више нису имали снаге да се врате у игру. Једине свијетле тачке у тиму из Вишеграда били су Станимировић и Лалић, али њих двојица нису могли сами да поправе слаб учинак осталих кошаркаша Варде ХЕ.

■ С. МИТРОВИЋ

ИДУЋЕ КОЛО

У сусретима 14. кола састаће се: ВИШЕГРАД: Варда ХЕ - Сутјеска, БИЈЕЉИНА: Бијељина Бобар банка - Игокеа два, УГЉЕВИК: Рудар - Врело Бобар осигурање, БАЊА ЛУКА: Борац Нектар Бања Лука - Младост, ЗВОРНИК: Дрина - Братунац, ПАЛЕ: Филозофски - Волф сикјурити.

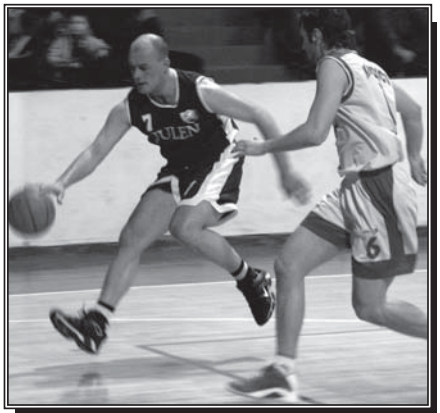

Синиша Вукојичић (Волф сикјурити): Лако до бодова

БиХ ДОБИЛА НОВОГ ПОЈЕДИНАЧНОГ КУГЛАШКОГ ШАМПИОНА

ПАШТАР ПОНОВО НА ТРОНУ

Куглаш Борца Интеграл на финалном турниру у Градишци (628) и Бањој Луци (636) укупно срушио 1.264 чуња и по четврти пут освојио титулу

БАЊА ЛУКА - Ђорђе Паштар нови је појединачни првак БиХ. Куглаш Борца Интеграл на финалном турниру у Градишци (628) и Бањој Луци (636) укупно је срушио 1.264 чуња, чиме је још једном доказао да је без премца на овим просторима.

Друго мјесто припало је Давору Калату из Металмакса (1.215), док је трећи био његов саиграч Борис Новаковић (1.203). Занимљиво је истаћи да се управо ова „тројка", претходног викенда на првенству Републике Српске истим редоследом пласирала на финални турнир БиХ.

- Веома сам срећан што сам по четврти пут освојио титулу појединачног првака. Знао сам да ћу до пехара стићи само ако у обје куглане остварим најбоље резултате и то сам успио. Предност из Градишке, која је износила 29 чуњева над мојим првим пратиоцем, омогућила ми је другог дана у Бањој Луци да контролишем ситуацију и доста лакше дођем до зацртаног циља - рекао је Ђорђе Паштар.

Од уједињења два савеза, 2002. године, појединачни првак долази из Републике Српске. Прво је то био Давор Калат, потом три пута Ђорђе Паштар, претходне сезоне Саша Радовић, а доминација куглаша из наше Републике потврдила се и ове године.

- Још једном показало се да се код нас, у односу на Федерацију, доста боље кугла. Ипак, сматрам да су управо Калат и Новаковић, уз Радовића, моји једини прави ривали и да су то тренутно најбољи играчи на овим просторима. Свакако морам похвалити и домаћине првенства који су куглане у Градишци и Бањој Луци припремили заиста на врхунском нивоу и да је до изражаја дошао квалитет - додао је Паштар.

Ђорђе Паштар и Душан Кудра: Пехар најбољем уручио предсједник Скупштине Куглашког савеза БиХ *(Снимио Х. Д. БОРКОВИЋ)*

Резултати: 1. Ђорђе Паштар (Борац Интеграл) 1.264 (Градишка 628 - Бања Лука 636), 2. Давор Калат (Металмакс) 1.215 (590 - 625), 3. Новаковић Борис (Металмакс) 1.203 (571 - 632), 4. Перо Петрић (Посушје) 1.201 (599 - 602), 5. Ивица Токић (Зрински) 1.198 (564 - 634), 6. Саша Радовић (Металмакс) 1.174 (556 - 618), 7. Изудин Херенда (Железничар) 1.172 (573 - 599), 8. Желько Балетић (Зрински) 1.167 (577 - 590), 9. Чедо Андрић (Книн-Ревита) 1.155 (555 - 600), 10. Драги Хрвић (Зрински) 1.152 (574 - 578)...

■ **Д. ЦУРАЋ**

У ДОБОЈУ ОДРЖАН ТУРНИР ЗА РУКОМЕТАШИЦЕ

„Негостољубиви" домаћин

ДОБОЈ - Рукометашице Добоја освојиле су прво мјесто на турниру, који је одржан у дворани Средњошколског центра у оквиру припрема за наставак шампионата. Добојке су савладале републичког лигаша, екипу Младости из Бање Луке, са 28:22 и члана Премијер лиге БиХ, Јединство из Тузле са 21:20.

Друго мјесто заузело је Јединство које је било боље од Младости - 33:31.

Против Бањолучанки шеф стручног штаба Добоја Горан Стојић пружио је млађим играчицама и онима које имају мању минутажу, док је у одлучујућем мечу Тузланкама супротставио најјачи састав у овом тренутку. А, и он је био ослабљен, јер је због болести изостала најбоља играчица Добоја Јелена Томанић.

На другој страни била је изузетно појачано Јединство, које је у мини-прелазном року довело седам нових рукометашица и показало да ће у наставку шампионата играти запаженију улогу. Упркос томе, Добојке су показале да су боље физичке припремљене и заслужено славиле. Тузланке су водиле са 15:10, али домаће рукометашице су направиле преокрет и неколико минута прије краја вођством од 21:17 практично обезбиједиле побједу. ■ **Сл. П.**

СКУПШТИНА ОДБОЈКАШКОГ КЛУБА ФАМОС КОРАН

Повјерење Симовићу

ПАЛЕ - Нови предсједник Одбојкашког клуба Фамос Коран из Пала је Комо Симовић, одлучено је на сједници Скупштине овог спортског колектива.

- С обзиром на то да су наше одбојкашице тренутно прве на табели Друге лиге Републике Српске, група „исток", без иједног пораза, реално је очекивати да ћемо дочекати јесен у прволигашком друштву. Јасно је да ће то подразумијевати и додатне трошкове, али сам спреман, да заједно са сарадницима, пронађем најбољи начин за нормално функционисање клуба - рекао је нови предсједник Фамос Корана Комо Симовић.

Чланови Скупштине су се сложили у оцјени да треба учинити све како би на окупу остао постојећи играчки кадар, али и да се требају, покушати пронаћи средства за довођење појачања. Такође, закључено је да и убудуће посебну пажњу треба посветити стручном раду са млађим категоријама, јер је пољанска школа одбојке већ годинама препознатљива у одбојкашким круговима на овим просторима.

На засједању је усвојен Извјештај о раду клуба у прошлој години који је поднио секретар Бранислав Благојевић. ■ **С. Ш.**

ШАХОВСКИ ТУРНИР У МАСЛОВАРАМА

Ђурић побједник

КОТОР ВАРОШ - Примјеном додатних критеријума Зоран Ђурић из Кнежева је са седам и по поена освојио прво мјесто на традиционалном Светосавском турниру у мјесној заједници Масловаре. Друго мјесто са истим бројем поена припало је Драгославу Јотановићу, а треће Сергеју Молчалову који је освојио седам поена.

Четрнаести Светосавски турнир, на којем су учествовала 32 такмичара, организовала је Основна школа „Петар Петровић Његош" из Масловара у сарадњи са котворварошким шаховским клубом, а уз помоћ Скупштине општине Котор Варош.

Повлачењем првог потеза у партији Немања Јеросимовић - Бранко Милојевић, турнир је отворио начелник Општине Раденко Чупић. Одиграно је девет кола по швајцарском систему, уз темпо игре од 15 минута по играчу.

Коначан пласман: 1. Ђукић 7,5 поена, 2. Јотановић 7,5, 3. Молчанов 6, 4. Ескић 6, 5. Јурић 6, 6. С. Костреш 6, 7. Обрадови 6 поена.... ■ **Д. К.**

ОДРЖАН ШАХОВСКИ ТУРНИР МЛАДИХ „БАЊА ЛУКА 2007"

Нешићева одбранила титулу

БАЊА ЛУКА - Тријумфима Саре Јаћимовић, Драгане Нешић и Стефана Јокића завршен је 14. по реду Светосавски турнир младих шахиста „Бања Лука 2007".

ПЛАСМАН

Дјевојчице (од првог до деветог разреда): 1. Д. Нешић 6,5 поена, 2, Мијић 5,5, 3. Вулин 5,5, 4. Гаврић 5, 5. Н. Суџум 4,5, дјечаци (од првог до петог разреда): 1. Јаћимовић 7, 2. Марјановић 6, 3. Тепић 5,5, 4. Ј. Суџум 5, 5. Ћетојевић 5, дјечаци (од шестог до деветог разреда): 1. Јокић 6,5, 2. Кокотовић 6, 3. Паштар 5,5, 4. М. Тошић 5,5, 5. Вучковић 5,5.

На овој смотри, коју је организовала Школа шаха „Мала рокада", а које је одржана у Основној школи „Иво Андрић" у Бањој Луци, наступио је рекордан број учесника - 137 и на тај начин је оборен рекорд из 2000. године када је на овом турниру наступило 98 младих шахиста.

Занимљиво је истаћи да је Сара Јаћимовић тријумфовала у конкуренцији дјечака од првог до петог разреда, а да је у тој категорији била једина дјевојчица. Она је у седам кола забиљежила исто толико побједа и показала да је велики таленат. Друго мјесто у овој категорији припало је Дејану Марјановићу који је освојио 6 поена, а треће Стефану Топићу са 5,5 поена.

У групи дјечака од шестог до деветог разреда наступио је рекордан број полетараца - 66, а прво мјесто припало је Стефану Јокићу који је освојио 6,5 поена, док је друго мјесто освојио Александар Кокотовић са 6, а треће Славен Паштар са 5,5 поена.

Драгана Нешић није дозволила изненађење у конкуренцији дјевојчица од првог до деветог разреда. Она је са 6,5 поена из седам мечева одбранила титулу освојену прошле године. Поен мање и друго мјесто освојила је на Александра Мијић, а треће мјесто припало је Милици Вулин која је имала исто 5,5 поена, али која је имала нешто лошије додатне критерије.

Сара Јаћимовић и Душко Илић: Пехар уручио замјеник директора Основне школе „Иво Андрић"

У ревијалном мечу мајсторски кандидат Немања Шипка побиједио је клупску колегицу (чланови Крајишког шаховског клуба) Ранку Слијепчевић резултатом 5,5:0,5.

Најбоље пласираним такмичарима у свим категоријама уручене су награде, а свим учесницима сувенири Школе шаха „Мала рокада". ■ **С. П.**

МЕЂУНАРОДНА КАРАТЕ СМОТРА „СРЕТЕЊЕ 2007"

Требињкама пет медаља

ТРЕБИЊЕ - У Аранђеловцу је у организацији Карате федерације Србије одржан међународни турнир „Сретење 2007", на коме је учествовало више од 600 такмичара из 44 клуба из Србије, Црне Горе и Македоније.

На овој смотри наступиле су и три каратискиње КК Требиња који се такмиче у Србији. Оне су се такминиле у појединачној и екипној конкуренцији, у катама и борбама, за дјевојчице рођене 1994. године.

Требињке су освојиле укупно пет медаља (једну златну, једну сребрну и три бронзане). Једину златну медаљу освојила је Тамара Лозо у катама, док је Јована Ковачина била сребрна у истој дисциплини. Бронзана одличја на овој смотри освојиле су: кате, појединачно: Милица Нинковић, борбе, појединачно преко 40 килограма Јована Ковачевић, екипно: Тамара Лозо, Јована Ковачина и Милица Нинковић. ■ **М. П.**

ПРОБЛЕМ БРОЈ 459

Л. СОКОЛОВ, 1973.
МАТ У ДВА ПОТЕЗА

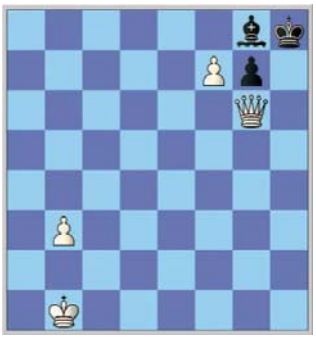

Рјешење из прошлог броја:

С. Подукин, 1982.
1.Th7 Kg6 2.Db1#
(1...Kg4 2.Dc8#);
(1...Ke6 2.De5#);
. . .

БОКСЕРИ СЛАВИЈЕ ОТПУТОВАЛИ НА ХАЈДУЧКЕ ВОДЕ

ЗАЛЕТ ЗА РАДНИК

Ове припреме су подређене мечу са Бијељинцима који су у прошлој сезони показали да су озбиљан противник, рекао Мирко Јокић

БАЊА ЛУКА - Боксери актуелног шампиона БиХ, Славије, отпутовали су јуче на десетодневне припреме у своју стару базу Хајдучке воде, гдје ће „брусити" форму за дерби дуел другог кола Премијер лиге, у којем ће снаге одмјерити са великим ривалом - бијељинским Радником.

На пут је кренула комбинована екипа која броји 13 чланова, а у њој ће се наћи и неколико млађих боксера, који тек треба да докажу колико вриједе.

- На припреме водимо већ провјерене снаге, али и неколико млађих боксера, како бисмо добили увид у њихове тренутне могућности. Тренираћемо пуним интензитетом како бисмо што спремнији дочекали наставак сезоне у којој, наравно, као и увијек идемо на титулу. Радићемо три пута дневно и мислим да ћемо се са Хајдучких вода вратити у правој форми и да ће нам ове припреме умногоме користити у окршајима који нам предстоје овог прољећа - рекао је тренер Боксерског клуба Славија Мирко Јокић.

БОКСЕРИ

На Хајдучке воде је отпутовало 13 сљедећих боксера: Бојан Росић, Дарко Кучук, Данијел Топаловић, Стево Золак, Слободан Јекић, Саво Бабић, Марио Алексић, Огњен Ћутковић, Данијел Вучковац, Јовица Данчић, Марко Чолић, Горан Малић и Владан Кљајић.

У првој рунди бх. шампионата Бањолучани су били успјешнији од Гипрома, а у другом колу их очекује знатно тежи задатак, пошто им на ноге долази Радник.

- Ове припреме су, прије свега, подређене управо мечу са Радником. С обзиром на то да ће се термин одржавања овог дуела знати тек послије сједнице Предсједништва Боксерског савеза БиХ, која је заказана за четвртак, 8. фебруара, сам план рада ћемо прилагодити томе. Свјесни смо да нам неће бити нимало лако против Бијељинаца, који су и у прошлој сезони показали да вриједе и да су озбиљан противник. Међутим, ми се никог не бојимо, увијек желимо побједу и вјерујем да ће тако бити и овај пут - закључио је Јокић.

■ **Де. МАРИЋ**

Дарко Кучук (десно): На планини бруси форму

БЕОГРАЂАНИ НИСУ ИМАЛИ СРЕЋЕ НА ЖРИЈЕБУ ЗА „ТОП 16 " ЕВРОЛИГЕ

ПАРТИЗАН У НАЈТЕЖОЈ ГРУПИ

„Црно-бијели" за противнике добили европског првака ЦСКА, грчки Олимпијакос и шпански Хувентуд

БАРСЕЛОНА - Првак Србије, Партизан, није имао среће на жријебању група за „Топ 16" Евролиге, које је обављено у Барселони. Противници „црно-бијелих" у „Е" групи биће актуелни првак Европе, московски ЦСКА, амбициозни грчки Олимпијакос и шпански Хувентуд, од којег су већ поражени два пута у првој фази такмичења.

Партизан се налазио на одличном путу да уђе у жељену групу са Динамом из Москве и Бенетоном, али је тамо пребачен грчки представник Арис, јер због унапријед успостављених рестрикција није смио да остане у групи са, такође грчким, Олимпијакосом.

- Све групе су тешке, али мислим да је наша ипак најквалитетнија. Ми ћемо покушати да побиједимо сваког противника. Ове сезоне смо већ савладали Панатинаикос и Макаби, па зашто не бисмо могли и остале - прокоментарисао је након жријеба директор Партизана Млађан Шилобад.

Изабраници Душка Вујошевића ће на старту такмичења у „Топ 16" (14. или 15. фебруара) угостити Олимпијакос, а затим путују у госте екипи ЦСКА и дочекују Хувентуд.

- Да смо могли да бирамо, сигурно бисмо изабрали лакшу групу. Сада нам остаје да дамо све од себе и одиграмо најбоље што знамо, а видјећемо хоће ли то бити довољно. Ове сезоне носили смо се са много јачим и скупљим екипама од нас - рекао је крило београдског тима Лука Богдановић

„Топ 16" игра се по двокружном бод-систему, а по двије најбоље екипе из сваке групе након шест одиграних кола пласираће се у четвртфинале плејофа.

Утакмице друге фазе играће се сваке недјеље, сриједом и четвртком, закључно са 21. и 22. мартом. Фајнал фор ове године биће одржан од 4. до 6. маја у Атини. ■

ГРУПА „Д"

Тау Керамика (Шпанија)
Макаби (Израел)
По Ортез (Француска)
Лотоматика (Италија)

ГРУПА „Е"

ЦСКА (Русија)
Олимпијакос (Грчка)
Хувентуд (Шпанија)
Партизан (Србија)

ГРУПА „Ф"

Панатинаикос (Грчка)
Барселона (Шпанија)
Ефес Пилсен (Турска)
Проком (Пољска)

ГРУПА „Г"

Динамо М. (Русија)
Бенетон (Италија)
Уникаха (Шпанија)
Арис (Грчка)

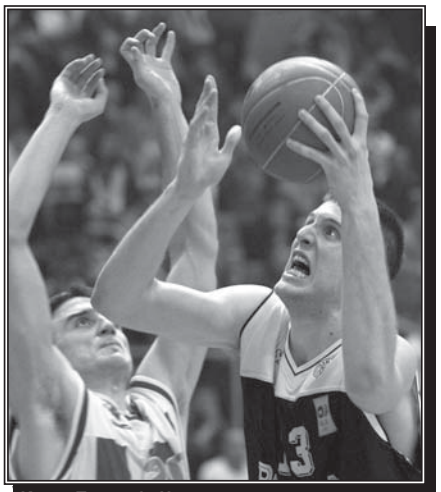

Коста Перовић: На мегдан великанима

ПАРТИЗАН ОПЕТ САВЛАДАО ЗВЕЗДУ

Вујошевић надмудрио Шакоту

БЕОГРАД - И други вјечити дерби ове сезоне припао је кошаркашима Партизана. У 18. колу НЛБ лиге пред око 3.000 гледалаца у дворани „Пионир" вјечити ривали су одиграли једну од мирнијих утакмица у посљедње време, а Партизан је славио са 88:66 (20:15, 14:23, 16:19, 26:31). Иако су околности прије меча указивале да ће „црвено-бијели" мотивисаније ући у вечерашњи дуел, на паркету је виђена сасвим друга слика. Тренер Партизана Душко Вујошевић није крио задовољство због одличне игре својих изабраника и тријумфа над љутим ривалом.

- Плашио сам се физичког и емотивног пражњења послије пласмана у „Топ 16". То се донекле и догодило, али тек сад видимо да нам је пораз против Уникахе и опуштање у завршници те утакмице била права лекција и увод за побједу у вјечитом дербију - рекао је Вујошевић.

У истој недјељи, у којој су остварили велики успјех пласиравши се у „Топ 16" Евролиге, кошаркаши Партизана приредили су тако још једно ликовно вече својим навијачима, забиљеживши „најслађу" побједу. По обичају, најбољи у редовима Звезде Милан Гуровић имао је шта да поручи својим колегама у „црвено-бијелом" дресу.

- Жао ми је што се неки моји саиграчи не залажу довољно. Нећу да их именујем, већ само да им поручим да осим кошарке, постоји и балетна школа - рекао је Гуровић.

Кошаркаши Хемофарма изгубили су на гостовању код Цибоне резултатом 92:97 (23:27, 30:17, 22:36, 17:17) у оквиру 20. кола НЛБ лиге, иако су чак седморица играча Вршчана постигли 10 и више поена. Хемофарму је ово био шести пораз у лиги. ■

СУМРАК ФАВОРИТА У 21. КОЛУ ШПАНСКЕ ПРИМЕРЕ

Реала „шамара" ко стигне

МАДРИД - Од водеће четворке у шпанском фудбалском првенству у 21. колу побједу је забиљежила једино Валенсија, која је у суботу надиграла Атлетико из Мадрида. Другог дана викенда за изненађење се побринуо претпосљедњи Реал Сосиједад, одигравши неријешено са другопласираном Севиљом, а потом је на „Сантјаго Бернабеу" сензацију направила екипа Левентеа, савладавши Реал Мадрид голом Балесте са бијеле тачке.

Резултати 21. кола: Атлетик Билбао - Бетис 1:2 (Урзаиз 90 пенал - Роберт 18, Панкрате 76), Селта - Гимнастик 1:1 (Оубина 50 - Портиљо 77), Расинг Сантандер - Хетафе 1:0 (Гарај 7), Рекреативо - Вљареал 2:1 (Хуанма 14, Понголо 46 - Томасон 77), Севиља - Реал Сосиједад 0:0, Реал Мадрид - Леванте 0:1 (Балеста 11 пенал), Осасуна - Барселона 0:0. Пласман: 1. Барселона 43 бода, 2. Севиља 42, 3. Валенсија 39, 4. Реал Мадрид 38, 5. Атлетико Мадрид 36... ■

Капија стадиона „Ђузепе Меаца": „Термин одигравања биће накнадно утврђен"

НЕ СТИШАВА СЕ БУРА ОКО ИТАЛИЈАНСКЕ ФУДБАЛСКЕ КРИЗЕ

Завршни ударац хулиганима

РИМ - Фудбалски функционери у Италији, заједно са властима и Олимпијским комитетом, спремају велики ударац хулиганству у земљи свјетских првака. Олимпијски комитет (CONI) већ је послао захтјев клубовима да прекину све односе са насилним групама навијача. Такође, када поново крену фудбалска дешавања, ниједан меч неће моћи да се одигра на стадиону који не испуњава максималне безбједносне стандарде. Пошто у Италији само шест стадиона одговара тим критеријумима, остали ће се суочити са великим трошковима.

Шокирани таласом насиља послије меча Катања - Палермо, који је однио један живот и у болницу послао више од 100 људи, Италијани су чврсто ријешени да не дозволе да се такве сцене понове.

- Напад који је доживио наш фудбал, захтијева још јачи контранапад на оне који себе зову навијачима. Постоји више опција о којима се размишља, а навијачи ризикују да више никада не одгледају фудбалску утакмицу у Италији, да заувијек остану без фудбала и да стадиони буду затворени за сва времена - рекао је министар унутрашњих послова Ђулијано Амато.

Са друге стране, предсједник лиге Антонио Матаресе апеловао је да влада и CONI не одлуче да суспендују фудбал. Хулиганизам је, по њему, више проблем полиције него фудбалских клубова.

- Сви смо потресени, али морамо да наставимо даље. Фудбал никад не смије да стане. Смрт је заједно са хулиганизмом, нажалост, постала саставни дио фудбала. Жалосно је да полиција није у стању да се обрачуна са таквим групацијама - истакао је Матаресе.

Сахрана убијеног полицајца Филипа Рачитија обављена је јуче у Катањи, уз присуство великог броја италијанских спортских и владиних функционера, те пријатеља и радних колега жртве италијанског хулиганизма. Састанак представника владе и чланова CONI, на којем је требало одредити даље кораке, одржан је синоћ у кабинету премијера Италије. ■

БРАЗИЛ

Преминуо Бауер

САО ПАОЛО - Бивши фудбалски репрезентативац Бразила Хозе Карлос Бауер, учесник два свјетска првенства, умро је у недјељу у 81. години.

Узрок смрти није саопштен. Бауер је био једна од највећих звијезда Сао Паола касних четрдесетих и раних педесетих година прошлог вијека.

Клубу је помогао да освоји шест државних првенстава. Био је стартер репрезентације на турниру 1950. у Бразилу и 1954. у Швајцарској.

Укупно је одиграо 29 утакмица за национални тим, а освојио је Јужноамеричко првенство 1949. и Панамеричке игре 1952. Бауер је играо и за Ботафого и Португезу из Сао Паола. Послије играчке каријере радио је као тренер. ■

ЕВРОПСКИ ИЗЛОГ

ЛОНДОН - У посљедњој утакмици 26. кола Премијер лиге Манчестер Јунајтед је као гост декласирао екипу Тотенхема, једанаестопласирану на табели националног шампионата.

Српски репрезентативац Немања Видић постигао је гол главом послије корнера Мајкла Керика у 48. минуту, чиме је свој тим довео у вођство од 2:0, а ту предност су касније својим погоцима удвостручили Сколс у Гигс. Тотенхем није успио да затресе мрежу ривала ни када је на гол-црту, послије повреде Едвина ван дер Сара, у 83. минуту стао дефанзивац гостију О'Шеј.

Тотенхем - Манчестер Јунајтед 0:4 (Роналдо 44, Видић 48, Сколс 54, Гигс 77).

•••

БРЕМЕН - Побједом у дербију 20. кола Бундеслиге фудбалери Шалкеа су преузели вођство на табели. Петер Ловенкрандс је био двоструки стријелац за екипу из Гелзенкирхена, у којој је одличну партију против бившег клуба пружио српски репрезентативац Младен Крстајић.

Јирген Ребер са Борусијом из Дортмунда није успио да направи још једно изненађење и послије Бајерна узме бодове и Штутгарту. „Швабе" су славиле минималну побједу и учврстиле се на трећем мјесту на табели.

Резултати: Борусија Дортмунд - Штутгарт 0:1 (Гомез 59), Вердер - Шалке 0:2 (Ловенкрандс 20, 73). Пласман: 1. Шалке 45, 2. Вердер 42, 3. Штутгарт 38, 4. Бајерн 34, 5. Херта 33...

•••

МАРСЕЉ - Лидер фудбалског првенства Француске, Олимпик из Лиона, ни на петој узастопној утакмици није стигао до побједе. Актуелни шампион не само да није освојио сва три бода већ је у четвртом минуту заустављног времена екипа Троа, која се бори за опстанак, голом Нивеа дошла до вриједне побједе. У посљедњем мечу 23. кола Олимпик из Марсеља и ПСЖ подијелили су плијен. ■

ФУДБАЛСКИ РЕПРЕЗЕНТАТИВЦИ СРБИЈЕ ОКУПИЛИ СУ СЕ У БЕОГРАДУ

КЛЕМЕНТЕ ТРЉА РУКЕ

Са сваким окупљањем дјеловаћемо све уиграније и боље, што може да одлучи у преосталим утакмицама квалификација, рекао Хавијер Клементе

БЕОГРАД - Најбољи фудбалери Србије, њих 22, које је позвао селектор Хавијер Клементе, окупили су се јуче у Београду на тродневним припремама за наставак квалификација за првенство Европе. Селектору „Орлова" у подне се јавило 18 играча, а у току поподнева и вечери стизали су и преостали позвани: Крстајић из Немачке и тројка из Шпаније - Драгутиновић, Јанковић и Жигић. Хавијер Клементе је одмах по њиховом доласку на конференцији за новинаре изразио задовољство стопостотним одзивом играча:

- Увијек ћу позивати оне који желе да играју за репрезентацију. Тај мотив је чак важнији од квалитета појединаца. Тренираћемо овдје три дана и уигравати линије за оно што нас чека на прљеће, тачније крајем марта. Прво гостујемо у Казахстану, а, након тога, 28. марта, на нашем терену дочекујемо фаворита, селекцију Португала. Са сваким окупљањем дјеловаћемо све уиграније и боље, што може да одлучи у преосталим утакмицама - сматра Клементе.

Јуче по подне пристигли репрезентативци тренирали су на игралишту у Ковилову, гдје су по традицији смјештени. Данас су на распореду два тренинга, а сутра је предвиђена утакмица између двије екипе, чиме ће ово краткотрајно окупљање бити завршено. Данас по подне најбољи играчи Србије имаће и једну пријатну дужност - обилазак ОШ „Вук Караџић " у Београду и дружење са малишанима, односно навијачима. ■ Б. МАРКОВИЋ

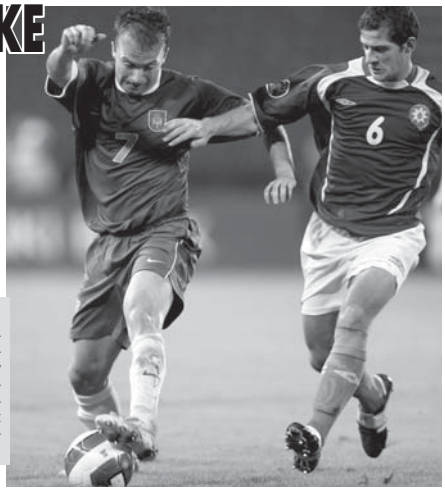

КОРОМАН НА „МАРАКАНИ"

Како је и најављено, Црвена звезда данас ће представити највеће појачање у зимском прелазном року. То је репрезентативац Србије Огњен Короман, који је протеклих годину и по дана провео у енглеском Портсмуту. Јуче по подне Короман је требало да потпише уговор са клубом са „Маракане", а за данас је предвиђена његова званична промоција. Према договору са управом клуба, Короман ће бити позајмљен Црвеној звијезди до љета, а о његовом даљем статусу одлучиће украјински Терек и енглески Портсмут.

ГЕНЕРАЛНИ ПОКРОВИТЕЉ: ВЛАДА РЕПУБЛИКЕ СРПСКЕ

ПОКРОВИТЕЉ: ГРАД БАЊА ЛУКА CITY OF BANJA LUKA

МЕДИЈСКИ ПОКРОВИТЕЉИ: ГЛАС СРПСКЕ, @tv, UNO RADIO

ИЗБОР АУТОМОБИЛА 2007. ГОДИНЕ ЗА РЕПУБЛИКУ СРПСКУ

За већину љубитеља четвороточкаша који се укључе у Избор аутомобила године у Републици Српској друга класа засигурно ће представљати праву посластицу.

Агресивне линије и мишићава каросерија „**SEAT LEONA**" јасно га раздвајају од братског „голфа" и сврставају по многима у групу најљепших аутомобила класе. „Фолксвагенови" мотори, потпомогнути поузданом механиком, гаранција су да „леон" није само производ са добром амбалажом, већ озбиљан кандидат за ловоров вијенац.

„**DACIA LOGAN**" је прво дијете из француско-румунског брака „Реноа" и „Дачије". Ненаметљивог и смиреног дизајна 4,25 метара дугачки аутомобил кутијасте каросерије, у потпуности је подређен практичности и издржљивости. То се показало привлачним за многе просјечне породичне, али и обичне возаче, који за мало пара траже пуно од аутомобила.

Настављајући кућну филозофију започету са, за „**PEUGEOT**" револуционарном „206-ицом", модел „**307**" и након шест година тржишне битке представља „лава" у класи. Колико су Французи задовољни овим моделом најбоље говори велики осмијех који је „307-ици" набачен редизајном у јесен 2005. године.

Да има крила била би авион! На срећу многих октанских зависника „**SUBARU IMPREZA WRX**" још увијек има четири точка и бензински боксер мотор. Јапански сувенир сан је многих, а стварност малобројних срећника, који аутомобил купују искључиво срцем.

„**LADA KALINA**", нови адут руског аутомобилског гиганта, који жели да заузме значајније мјесто на европском тржишту. Дизајнирана по узору на прошлу генерацију „опел корсе", „калина" циља на купце плићег џепа, који прије свега желе јефтин, а нов аутомобил.

У времену када глобализација постаје стил и начин живота цијеле планете, бити посебан и другачији велики је изазов. Не патећи од модних и животних трендова „**CITROEN**" је изградио своје име. Са моделом „**C4**" Французи су још једном показали да је могуће направити авангардан аутомобил, који ће се добро продавати. ■

КЛАСА I

Нешковић — OPEL CORSA

Унион ауто — NISSAN NOTE

Верано Моторс — PEUGEOT 207

Аутоплус — HYUNDAI GETZ

Аутоцит — CITROEN C1

Палачковић — SEAT CORDOBA

Сладабони — TOYOTA YARIS

КЛАСА II

Палачковић — SEAT LEON

Унион ауто — DACIA LOGAN

Верано Моторс — PEUGEOT 307

Градитељ д.о.о. — SUBARU IMPREZA WRX

Лада ауто — LADA KALINA

Аутоцит — CITROEN C4

КЛАСА III

Верано Моторс — PEUGEOT 407 COUPE

Градитељ д.о.о. — SUBARU LEGACY

Мотокомерц — ALFA ROMEO 159

Аутоцит — CITROEN C5

Палачковић — SEAT TOLEDO

Сладабони — TOYOTA AVENSIS

Нешковић — CHEVROLET EPICA

КЛАСА IV

Унион ауто — RENAULT SCENIC

Верано Моторс — PEUGEOT 1007

Аутоцит — CITROEN C4 PICASSO

Палачковић — SEAT ALTEA XL

Сладабони — TOYOTA COROLLA VERSO

КЛАСА V

Верано Моторс — PEUGEOT PARTNER

Аутоцит — CITROEN BERLINGO

Палачковић — SEAT ALHAMBRA

КЛАСА VI

Нешковић — CHEVROLET CAPTIVA

Градитељ д.о.о — SUBARU TRIBECA B9

Градитељ д.о.о. — ISUZU D-MAX

Белависта — SSANGYONG ACTYON

Лада ауто — LADA NIVA

Сладабони — TOYOTA RAV4

Аутоплус — HYUNDAI SANTA FE

ПРИЈАТЕЉИ МАНИФЕСТАЦИЈЕ: „КОСИГ ДУНАВ ОСИГУРАЊЕ" И АУТО-МОТО САВЕЗ РЕПУБЛИКЕ СРПСКЕ

СПОНЗОРИ:

AMC — КОСИГ ДУНАВ ОСИГУРАЊЕ АД — DIDACO — КОМЕРЦИЈАЛНА БАНКА АД БАЊА ЛУКА — АД „КРАЈИНАПЕТРОЛ" — ТРЖНИЦА А.Д Бања Лука — MODRIČA OIL REFINERY — eb INTERNATIONALE — SECTOR SECURITY — OKTAN PROMET — EuroHem BANJA LUKA

КУПОН ЗА ИЗБОР АУТОМОБИЛА 2007. ГОДИНЕ У РЕПУБЛИЦИ СРПСКОЈ

Мој избор у класи: I ..... II ..... III .....
IV ..... V ..... VI .....

Име и презиме: .....

Адреса: .....

Телефон: .....

Купоне шаљите на адресу:
Редакција „Саобраћај и ми"
Краља Алфонса XIII бр. 8, Бања Лука
Сви попуњени купони учествују у наградној игри

ОРГАНИЗАТОР:

РЕДАКЦИЈА „САОБРАЋАЈ И МИ" - ПРОДУЦЕНТ ТВ И РАДИО ЕМИСИЈА О АУТОМОБИЛИЗМУ

НАПОМЕНА: ГЛАСАТИ МОЖЕТЕ ПУТЕМ ИНТЕРНЕТА НА: www.saobracajimi.net

ОРГАНИЗАЦИОНИ ОДБОР:
Рајко Убипарип, Недељко Чубриловић, Предраг Глухаковић, Драгољуб Давидовић, Слободан Пешевић, Никола Манојловић, Драгана Бањац, Перица Пећанац, Ваља Глигоревић, Небојша Јелисавац, Драго Талијан, Миленко Шајић, Борис Гашпар, Дејан Новковић, Фуад Туралић, Зоран Тадић, Милован Бајић, Зоран Средић, Теодор Теодоровић, Драгољуб Бојанић, Драгица Ристић, Срећко Богуновић, Миро Глигоревић и представници ауто-кућа.

КУРСНА ЛИСТА БАЊАЛУЧКЕ БЕРЗЕ - 5.2.2007.

Индекс	Вриједност	Промјена	% Промјене
БИРС	3217.11	-17.03	-0.53
ЕРС10	4403.35	-16.36	-0.37
ФИРС	7886.91	28.35	0.36

Ознака ХОВ	Емитент	Преостале наруџбе: Најбољи куповни курс	Преостале наруџбе: Најбољи продајни курс	Склопљени послови: Просјечна цијена	% промјене цијене	Макс цијена	Мин цијена	Број промптованих акција	Укупан промет (КМ)
	Берзанска котација - Берзанска котација								
BVRU-R-A	ЗТЦ БАЊА ВРУЋИЦА АД ТЕСЛИЋ	1.03	1.1	1.03	-4.63	1.1	1.03	3,205	3,406.15
RFUM-R-A	РАФИНЕРИЈА УЉА АД МОДРИЧА	0.9	0.939	0.935	6.62	0.94	0.877	15,290	14,313.05
TLKM-R-A	ТЕЛЕКОМ СРПСКЕ АД БАЊА ЛУКА	2.68	2.67	2.66	-1.06	2.67	2.66	32,217	85,912.23
VBBB-R-A	НЛБ РАЗВОЈНА БАНКА АД БАЊА ЛУКА	4000		4250	0			6	0.00
	Берзанска котација - Акције ПИФ-ова								
BLBP-R-A	ПИФ БЛБ-ПРОФИТ АД БАЊА ЛУКА	21.26	21.5	21.48	-2.32	22	20.63	6,439	138,343.84
BLKP-R-A	БАЛКАН ИНВЕСТМЕНТ ФОНД АД БАЊА ЛУКА	11	11.01	11	0	11	11	179	1,958.00
BRSP-R-A	ПИФ БОРС ИНВЕСТ ФОНД АД БАЊА ЛУКА	18.1	18.8	18.5	1.48	18.5	18.5	615	11,377.50
EINP-R-A	ЕУРОИНВЕСТМЕНТ ФОНД АД БАЊА ЛУКА	68	68.4	67.81	0.38	68.33	67	2,279	154,556.80
EKVP-R-A	ПИФ АКТИВА ИНВЕСТ-ФОНД АД ГРАДИШКА	16		15.1	0.07	16	15.1	430	6,511.00
INVP-R-A	ПИФ ИНВЕСТ НОВА ФОНД АД БИЈЕЉИНА	0.302	0.31	0.309	1.44	0.31	0.3	267,289	82,718.17
JHKP-R-A	ПИФ ЈАХОРИНА КОИН АД ПАЛЕ	8.35	8.39	8.18	0.75	8.39	8.12	993	8,124.05
KRIP-R-A	КРИСТАЛ ИНВЕСТ ФОНД АД БАЊА ЛУКА	22	23	22.98	-0.95	23	22	2,778	63,753.97
PLRP-R-A	ПОЛАРА ИНВЕСТ ФОНД АД БАЊА ЛУКА	20.5	20.99	20.08	-3.41	20.5	20	255	5,163.50
PRVP-R-A	ПИФ ПРИВРЕДНИК АД БАЊА ЛУКА	7.8	8.2	8.26	-0.46	8.3	8.2	302	2,496.60
VBIP-R-A	ПИФ ВБ ФОНД АД БАЊА ЛУКА	8	8.5	7.85	-1.88	8.01	7.51	553	4,344.48
VIBP-R-A	ПИФ ВИБ ФОНД АД БАЊА ЛУКА	9.3	9.98	9.3	0.28	9.5	9.3	1,000	9,304.00
ZPTP-R-A	ПИФ ЗЕПТЕР ФОНД АД БАЊА ЛУКА	23.02	24.2	24.27	2.02	24.49	24	5,018	121,658.14
	Слободно берзанско тржиште - Тржиште акција								
AGKR-R-A	АГРОКРАЈИНА АД БАЊА ЛУКА	0.52	0.599	0.599	-0.17	0.599	0.599	3,000	1,797.00
ALPR-R-A	АЛПРО АД ВЛАСЕНИЦА	0.47	0.5	0.47	-6	0.47	0.47	1,270	596.90
APBL-R-A	АУТОПРЕВОЗ АД БАЊА ЛУКА	0.0031	0.0034	0.0034	-2.86	0.0034	0.0034	155,529	528.80
ATSC-R-A	АУТОСЕРВИС ЦЕНТАР АД, БАЊА ЛУКА		0.3	0.1(A)	0	0.1	0.1	70	7.00
BIRA-R-A	БИРАЧ АД ЗВОРНИК	0.354	0.378	0.397	-5.88	0.4	0.378	31,943	12,682.40
BLFM-R-A	БАЊА ЛУКА ФИЛМ АД БАЊА ЛУКА	0.25	0.31	0.25	-7.41	0.25	0.25	1,834	458.50
BLPV-R-A	БАЊАЛУЧКА ПИВАРА АД БАЊА ЛУКА	1.07	1.1	1.07	-1.44	1.1	1.06	12,735	13,681.98
BOKS-R-A	БОКСИТ АД МИЛИЋИ	1.7	1.8	1.81	-7.15	1.95	1.8	21,103	38,198.00
BOSK-R-A	БОСКА РК АД БАЊА ЛУКА	0.31	0.32	0.32	3.23	0.32	0.32	5,000	1,600.00
CIST-R-A	ЧИСТОТА АД БАЊА ЛУКА		1.2	1.15	0	1.15	1.15	881	1,013.15
DEMO-R-A	ДЕМОС АД ДЕРВЕНТА		0.022	0.022	-8.33	0.022	0.022	15,000	330.00
DEST-R-A	ХЕМИЈСКА ИНДУСТР. ДЕСТИЛАЦИЈЕ АД ТЕСЛИЋ	0.5	0.53	0.53	-6	0.53	0.53	1,632	864.96
EDPL-R-A	ЕЛЕКТРОДИСТРИБУЦИЈА АД ПАЛЕ	3.55	3.7	3.51	-3.71	3.6	3.51	961	3,377.61
EKBL-R-A	ЕЛЕКТРОКРАЈИНА АД БАЊА ЛУКА	2.85	2.86	2.82	-2.2	2.86	2.7	10,204	28,786.23
EKHC-R-A	ЕЛЕКТРОХЕРЦЕГОВИНА АД ТРЕБИЊЕ	2.2	2.35	2.2	-2.65	2.2	2.2	4,389	9,611.80
ELBJ-R-A	ЕЛЕКТРО-БИЈЕЉИНА АД БИЈЕЉИНА	2.71	2.8	2.81	0.7	2.83	2.79	4,120	11,572.20
ELDO-R-A	ЕЛЕКТРО ДОБОЈ АД ДОБОЈ	2.91	2.94	2.94	0.68	2.94	2.94	7,605	22,358.70
ELVA-R-A	ЕЛВАЦ АД БИЈЕЉИНА	0.451	0.5	0.451	0.22	0.451	0.451	1,903	858.25
FDBL-R-A	ФАБРИКА ДУВАНА АД БАЊА ЛУКА	0.525	0.58	0.58	11.54	0.58	0.58	10,000	5,800.00
FOTS-R-A	ФАБРИКА ОБУЋЕ АД ТЕСЛИЋ		0.03	0.03	0	0.03	0.03	382,905	11,487.15
HEDR-R-A	ХИДРОЕЛЕКТРАНЕ НА ДРИНИ АД ВИСЕГРАД	1.88	1.9	1.86	-0.63	1.89	1.85	14,073	26,500.28
HELV-R-A	ХИДРОЕЛЕКТРАНЕ НА ВРБАСУ АД М.ГРАД	2.75	2.81	2.81	0.36	2.81	2.81	2,000	5,620.00
HETR-R-A	ХИДРОЕЛЕК. НА ТРЕБИШЊИЦИ АД ТРЕБИЊЕ	2.47	2.61	2.65	0.85	2.67	2.61	22,888	60,708.08
JLLC-R-A	ЈЕЛСИНГРАД ЛИВНИЦА ЧЕЛИКА АД БАЊА ЛУКА	0.71	0.75	0.71	0	0.71	0.71	4,034	2,864.14
KDVO-R-A	КОСИЋ ДУНАВ ОСИГУРАЊЕ АД БАЊА ЛУКА	600	605	600	-0.33	600	600	15	9,000.00
KRPT-R-A	КРАЈИНАПЕТРОЛ АД БАЊА ЛУКА	1.4		1.4	21.74	1.4	1.4	467	653.80
LJUB-R-A	ЉУБИЦА РЗР АД ПРИЈЕДОР	0.29	0.3	0.3	0	0.3	0.3	15,470	4,641.00
METL-R-A	МЕТАЛ АД ГРАДИШКА	0.819	0.82	0.82	2.5	0.82	0.82	7,150	5,863.00
MIRA-R-A	МИРА АД ПРИЈЕДОР	0.5	0.6	0.55	0	0.55	0.55	800	440.00
MJMT-R-A	1. МАЈ МЕТАЛСКА АД БАЊА ЛУКА			0.18(A)	-0.55	0.18	0.18	319	57.42
MONT-R-A	МОНТАЖА АД ДОБОЈ	0.05		0.051(A)	2	0.051	0.051	26,331	1,342.88
MTLB-R-A	МЕТАЛ АД БАЊА ЛУКА	0.432	0.436	0.438	0.93	0.438	0.436	2,000	872.00
PDNK-R-A	ПРИЈЕДОРЧАНКА АД ПРИЈЕДОР	0.45	0.5	0.45	0	0.45	0.45	401	180.45
POST-R-A	СРПСКЕ ПОШТЕ АД БАЊА ЛУКА		0.8	0.8	3.9	0.8	0.8	15,000	12,000.00
PPRV-R-A	ПОЉОПРИВРЕДНИК АД ДЕРВЕНТА	0.032		0.032(A)	-20	0.032	0.032	7,089	226.88
PRMT-R-A	ПРОМТЕС АД ТЕСЛИЋ	0.38	0.39	0.38	0	0.38	0.38	13,556	5,151.28
PSVN-R-A	ПОСАВИНА АД СРБАЦ	0.15	12	0.15	25	0.15	0.15	9,657	1,448.55
PTRL-R-A	ПЕТРОЛ АД БАЊА ЛУКА	1.49	1.5	1.3	20	1.3	1.3	19,100	28,650.00
RITE-R-A	Р И ТЕ ГАЦКО АД ГАЦКО	1.33	1.4	1.4	-0.01	1.4	1.33	49,300	69,015.00
RNAF-R-A	РАФИНЕРИЈА НАФТЕ АД БОСАНСКИ БРОД	0.66	0.669	0.653	0.52	0.669	0.65	210,881	137,912.98
RTEU-R-A	Р И ТЕ УГЉЕВИК АД УГЉЕВИК	1.6	1.64	1.6	-2.32	1.61	1.57	49,214	78,819.00
SNCN-R-A	САНИЧАНИ АД ПРИЈЕДОР	0.5	0.53	0.5	0	0.5	0.5	14,413	7,206.50
SRVP-R-A	СИРОВИНАПРОДУКТ АД ДОБОЈ	0.2	0.25	0.25(A)	0	0.25	0.25	2,332	583.00
STNR-R-A	СТАНАРИ РУДНИК ЛИГНИТА АД СТАНАРИ	0.37	0.45	0.45	0	0.45	0.45	5,177	2,329.65
STOR-R-A	СТОЦАР АД БАЊА ЛУКА	0.17	0.2	0.17	47.83	0.17	0.17	278	46.93
SVBN-R-A	САВА АД БИЈЕЉИНА	0.09	0.1	0.1	11.11	0.1	0.1	32,000	3,200.00
TRGR-R-A	ТРГОРЕМОНТ АД БАЊА ЛУКА		0.1	0.1	0	0.1	0.1	1,264	126.40
TRMN-R-A	ТЕРМОМОНТАЖА АД БАЊА ЛУКА	0.185	1	0.186	9.41	0.186	0.185	3,445	640.77
TRZN-R-A	ТРЖНИЦА АД БАЊА ЛУКА	2.2	2.3	2.21	0.27	2.22	2.2	3,473	7,660.69
UNFC-R-A	УНИС-ФАБРИКА ЦИЦЕВИ АД ДЕРВЕНТА		0.35	0.86(A)	1.18	0.86	0.85	4,000	3,440.00
UNIZ-R-A	УНИВЕРЗИЛ АД БАЊА ЛУКА		0.08	0.05	0	0.05	0.05	3,803	190.15
VDBL-R-A	ВОДОВОД АД БАЊА ЛУКА	1	1.05	1(A)	-4.76	1	1	4,153	4,152.00
VHVT-R-A	УНИС-ВАЉАОНИЦА ХВТ АД БАЊА ЛУКА	0.5	1	0.5(A)	0	0.5	0.5	2,770	1,385.00
VITA-R-A	ВИТАМИНКА АД БАЊА ЛУКА	1.32	1.35	1.35	2.27	1.35	1.35	15,000	20,250.00
VRBS-R-A	ВРБАС ГТ АД ПАКТАСИ	0.35	0.4	0.35	-0.28	0.35	0.35	1,190	416.50
VSTS-R-A	ВЕТЕРИНАРСКА СТАНИЦА АД ТЕСЛИЦ	0.55		0.551	53.06	0.551	0.551	244	134.44
ZERS-R-A	ЖЕЉЕЗНИЦЕ РС АД, ДОБОЈ	0.395	0.399	0.399	1.6	0.4	0.395	628,907	251,172.28
ZTPR-R-A	ЖИТОПРОМЕТ АД БИЈЕЉИНА	0.601	0.649	0.646	-0.55	0.65	0.63	14,250	9,211.40
							Укупан промет на берзи:	2,217,340	1,643,664.33

A-(посао склопљен између клијената из исте брокерске куће)

ДОПИСНИШТВО МОДРИЧА
МД ПРЕС
(центар Модриче)
тел: 065 549 430
ГЛАС СРПСКЕ

Огласе, рекламе и читуље можете предати дописништву ГЛАСА СРПСКЕ.

ГЛАС СРПСКЕ

МРКОЊИЋ ГРАД 050

Општина	220-920, 211-353 и факс 211-184
Општина Инфо ДЕСК	220-950
Аутобуска станица	211-093
Дом здравља „Др Јован Рашковић"	211-319
Хитна помоћ	211-030
Комунално предузеће „Парк"	211-506
Вартогасно друштво	211-482
Станица јавне безбједности (централа)	211-042
Полицијска станица за безбједност саобраћаја „Мркоњић путеви"	211-122
- путна служба	280-072, 280-023 и 280-001
Електродистрибуција	211-249
„Електропренос"	220-050
Културни центра	211-503
Народна библиотека	213-746
Транзитни телеком	211-011
Ветеринарска станица	211-308
Хотел „Крајина"	211-338
Тужилаштво	211-216
Радио ШИК	220-140
Туристички центар „Балкана"	212-505

ЛАКТАШИ 051

Општина	533-095, 532-271, 532-370
Дом здравља (дежурна служба)	532-131
Полицијска станица	532-161
Добровољно ватрогасно друштво	532-112
	тел./факс 532-399
Електродистрибуција	532-099
Водоводно предузеће „Будућност"	532-072
Комунално предузеће „Комуналац"	530-195
Туристичка организација општина Лакташи	533-269
Центар за социјални рад	530-306
Црвени крст	532-034
Дом културе	532-217,
Библиотека	535-196,
Пољопривредна стручна служба	530-595
Студио 078	532-347

ПРЊАВОР 051

Станица олиције	122 и 660-001
Аутобуска станица	660-462
Хитна помоћ	660-900
Електро Прњавор	663-666
Ватрогасно друштво	665-160
Водовод	664-402
Скупштина општине	663-740 660-340
Дом културе	663-574
Хотел „Сити"	065 655-040
Радио Прњавор	660-881
Радио Љубић	665-035
Телевизија К-3	640-460
Бањски центар Кулаши	666-101

СРБАЦ 051

Дом здравља	740-063
Полицијска станица	740-027
Ватрогасна служба (ТВЈ)	740-150
Скупштина општине (централа)	740-001
Црвени крст	740-133
Електродистибуција	740-004
Народни универзитет (Библиотека)	740-116
Водовод и канализација	740-068
Школски центар „Петар Кочић"	740-135
Мотел Бардача	758-250
Радио Србац	745-302
Туристичка организација	744-470

ЧЕЛИНАЦ 051

Централа: Начелник општине	551-002, 551-014
Предсједник Скупштине општине	551-021, 551-026
Замјеник начелника општине	551-131
Секретар Скупштине општине	551-948
Шеф кабинета начелника	551-039
Одјељење за општу управу	551-016
Одјељење за привреду	551-068
Одјељење за финансије	552-854
Одјељење за урбанизам и стам-ком. послове	552-714
Пошта	551-053
Средња школа	551-061
Основна школа „Милош Дујић"	551-009
Народна библиотека „Иво Андрић"	552-547
Дјечији вртић „Невен"	551-345
Комунално предузеће	551-034
Технички преглед возила	551-066
Центар за спорт и културу	552-066
Хотел „Турист"	551-093, 551-230
ЈП „Градско гријање"	551-830
СРЧ Радио „Челиначке новине"	555-200
	552-547
Дом здравља: Централа	551-044, 551-015
Апотеке: Дом здравља, „Маргомедик"	551-047, 552-561

КОТОР ВАРОШ 051

Киоск „Гласа Српске"	785-130
Ватрогасно друштво	785-104
Хитна помоћ	782-003
Апотека	784-140
Народна библиотека	782-052
Билетарница „Голубић"	785-326
Комунално предузеће	784-063
Електро-пословница	782-011
Скупштина општине (централа)	782-109
Хотел „Ст. Петар"	783-002
Црвени крст	782-197
Центар за социјални рад	785-160
Бензинска пумпа „Петрол"	785-163
Бензинска пумпа „Бор петрол"	785-606
Нова банка	782-021
Развојна банка	782-018
Робна кућа „Квимпекс"	785-208
Пошта	782-116
Телеком	782-022
Теледом	784-130
Биро за запошљавање	785-035
Радио Котор Варош	785-266

ТЕСЛИЋ 053

Полицијска станица	434-601
Аутобуска станица	403-611
РЈ Електродистрибуција	430-226
Народна библиотека „Данило Киш"	410-760
СПКД „Просвјета"	436-363
Скупштина општине	431-451
Територијална ватрогасна јединица	410-870 и 123
Хитна помоћ	432-994 и 124
Породична медицина	436-658
Водовод	440-142
ЗТЦ Бања Врућица хотел „Кардиал"	421-200
Хотел „Херцеговина"	431-415

ДЕРВЕНТА 053

Станица јавне безбједности	312-222
Саобраћајна полиција	331-699
Дом здравља (централа)	333-292
Дом здравља (породична медицина)	337-030
Комуналац	333-466
Електродистрибуција	333-067
Ватрогасци	333-461
Ауто-мото друштво	331-603
Аутобуска станица	331-911
Такси	065/949-678
Скупштина општине	315-100
Основни суд	333-267
Апотека ИЦН Галеника	333-535
Апотека Стефановић	333-250
Библиотека	336-643

РОГАТИЦА 058

Апотека	415-955
Аутобуска станица	416-127
Хитна помоћ	415-017
Ватрогасна служба	415-155
Станица полиције	415-101
Пошта-шалтери	415-129
Ауто-мото друштво	415-309
Бензинска пумпа	415-114
„Електодистрибуција"	415-023
Црвени крст	415-447
Скупштина општине	
- начелник	415-106
- централа	415-406
Радио „303"	417-730
Хотел „Борике"	482-614
„Комуналије"	415-426
„Комрад"	420-450

БИЛЕЋА 059

Полиција	372-555
Хитна помоћ	372-155
Ватрогасци	370-796
Народна библиотека	370-689
„Југопревоз"	370-028
Скупштина општине	370-06 или 370-759
„Електро-Билећа"	372-591
Ветеринарска станица	372-201

БАЊА ЛУКА 051

Важнији телефони

Телеком Српске, информације	1185
Ажурирање података и Информације из Централног регистра	1369
Информације о правним и физичким лицима	1370
Информације о берзи	1371
Буђење и позив у одређено вријеме	1372
Тачно вријеме и температура	1373
ЦЈБ	122, 337-100
Ватрогасци	123
Хитна помоћ	124, 216-725 лок. 282
Тачно вријеме, датум, температура, ваздушни притисак	125
Војна полиција	335-937
Сектор секјуритиа	460-140, 461-115
Болница (стара локација)	216-725
Паприковац	308-111
Општина	244-444
Аеродром „Бања Лука"	535-210
Управа аеродрома у Бањој Луци	211-626
Агенција за продају авио карата	219-974
Аутобуска станица	315-355, 315-867
Жељезничка станица	301-229
Билетарница (центар)	211-961
Рале турс	215-333
„А" такси	1500
„Бањалучки" такси	1544
„Бел" такси	1550
Еуро-такси	1555
Макси такси	1551
„Патрол" такси	1533
Мобил такси Бања Лука	1566
„Идеал" такси	1545
Водовод и канализација	212-480
Стамбени сервис - Одржавање станова	228-060
„Електродистрибуција" (централа)	314-811
Пријава кварова	300-384
Центар за обавјештавање	121, 212-500
Апотека „Први мај"	223-540
Централна апотека	225-630
Апотека „Змијање"	329-870
Апотека „Звијезда"	433-070
Апотека „Босна"	226-990
Апотека „Палас"	222-860
Апотека „Нова варош"	329-840
Ветеринарска станица	303-113
„Чистоћа"	304-477
Метеоролошка станица	307-943
„Градско гробље"	051/216-412
Кварови на телефонима	1275
Општински Црвени крст	301-065
Регионални Црвени крст	303-463 факс: 307-715
Међународни комитет ЦК	310-037
Канцеларија за тражење заробљених и несталих лица Републике Српске	302-150
Туристичка агенција АРС - турс	305-881
Туристичка организација	349-910, 349-911
„Грађа"	218-241, 218-242
Топлана - рекламације	336-104
АМС РС	1285, 301-464
Народно позориште РС	314-006
Музеј савремене умјетности РС	215-364
Дјечје позориште РС	215-907
Универзитет у Бањој Луци	218-997
Музеј Републике Српске	215-973, 215-986
Народна и универзитетска библиотека РС	215-859, 215-866

Аутобуски ред вожње

Међународне линије

Бања Лука - Цирих, недјељом у 12 часова и сриједом у 12 часова

Бања Лука - Инзбрук, недјељом у 12 часова и сриједом у 13.30 часова

Бања Лука - Линц, недјељом у 9.30 часова и сриједом у 9.30 часова

Бања Лука - Беч, сваки дан у 13.15 часова

Бања Лука - Минхен, суботом, недјељом и сриједом у 12 часова

Бања Лука - Београд у 6.30, 9.30, 12.00, 15.00, 17.00, 23.30

Бања Лука - Нови Сад у 13 часова

Бања Лука - Зрењанин у 22.00 часа

Бања Лука - Суботица у 7.30 и 19.00 часова

Бања Лука - Крагујевац сваки дан у 6 часова

Бања Лука - Лозница - Ниш у 18.00 часова

Бања Лука - Београд - Ниш у 00.45 часова

Бања Лука - Зворник - Херцег Нови сриједом и недјељом у 15 часова

Бања Лука - Мостар - Херцег Нови петак, субота, недјеља, понедјељак у 20 часова

Бања Лука - Ливно у 6.30 и 16 часова

Бања Лука - Загреб у 6.30, 8.45, 16 и 18 часова

Бања Лука - Задар у 7. 00 петком и недјељом у сезони

Бања Лука - Ријека, четвртком, петком и недјељом у 22 часа

Бања Лука - Вуковар, суботом у 7 часова

Међуентитетске линије

Бања Лука-Бихаћ, у 7.30 , 13.00 и 14 часова

Бања Лука - Јајце - Сарајево у 7.45, 16.00 и 22.15 часова

Бања Лука - Ливно у 6.30 и 16.00

Међуградске линије

Бања Лука - Мостар - Требиње, у 6.00

Бања Лука - Вишеград, у 9.00

Бања Лука - Оштра Лука, у 10.15 и 15.45 часова

Бања Лука - Градишка, свакодневно у 8.15, 9.15, 10.45, 13.05, 15.30 и 19.00 часова

Бања Лука - Кнежево, у 18.30 часова

Бања Лука -Нови Град, у 8.00 и 17.00 часова

Бања Лука - Костајница, у 11, 13, 15.30 и 17.05 часова осим суботе и недјеље

Бања Лука - Шипово у 7. 00 и 14.15 часова,

Бања Лука - Бања Врућица у 8.00, 12.00, 14.15 и 19.30 часова

Авионски саобраћај

Бања Лука - Истанбул, сваког понедјељка

Бања Лука - Цирих, сваке сриједе и суботе

све информације у агенцији „АРС турс" 219-973

Поласци возова

Бања Лука - Београд, у 22.30 часова

Бања Лука - Добрљин, у 4.07, 7.22, 15.40 часова

Бања Лука - Добој, у 4.21, 7.30, 9.55, 15.32, 19.30

Бања Лука - Нови Град у 4.07, 7.22, 13.40, 15.40, 19.16, часова

Бања Лука - Приједор у 4.07, 7.22, 13.40, 15:40, 19.16 часова

Загреб - Плоче у 13.15 из Бање Луке

Плоче - Загреб у 15.29 из Бање Луке

Хотели

„Босна"	215-681
„Славија"	211-806
„Палас"	218-723
„Идеја"	217-444
„Metriot"	222-870, 217-801
„Видовић"	217-217, 245-800

Гарни хотели

„ Фиренца"	311-296
„Дамјан"	213-900, 213-880
„Castello"	371-286, 371-281
„Апартмани Олимпус"	211-230, 212-225, 212-335

Мотели

„Нана"	370-050, 370-471, 370-667
„Драгана"	413-050
„Гранд"	380-105
„Голден кард"	313-100, 313-122
„Камел"	319-922, 319-921
„Видовић"	217-883
„Пансион Јети"	413-100
Самачки смјештај	310-543, 308-338, 301-993

ИСТОЧНО САРАЈЕВО 057

ЦЈБ И. Сарајево	226-930
СЈБ Источно Сарајево	316-104
СЈБ Лукавица (саобраћајна)	340-785
СЈБ Трново	610-130
СЈБ Соколац	447-130
Станица полиције Пале	223-031
Ватрогасна бригада	123
Лукавица	340-734
Пале	223-159
Соколац	448-359
Болница Касиндо	676-054
Болница Соколац	448-177
Домови здравља	
Пале	223-256
Лукавица	340-782
Соколац	448-543
Трново	610-299
Скупштина града	
Пале	226-793
Лукавица	342-678
Општине	
Пале	226-593
Соколац	448-056
Источна Илица	317-870
Лукавица	342-336
Трново	610-237
Аутобуска станица	
Источно Сарајево	317-377
Такси	340-200
„Електро- Сарајево"	226-626
„Сарајевогас", И. Сарајево	340-113
Водовод и канализација	
Пале	223-273
Лукавица	340-480
Апотеке	
Пале (приватна), нон-стоп	223-338, 223-326
Лукавица	676-260, 677-902
Матична библиотека	
И. Сарајево	340-778
Културни центар Пале	227-132
Топлане	
Пале	227-033
Соколац	447-125
Лукавица	340-610
ГП „Пут"	676-625
Ауто-мото друштво „Јахорина" Пале	222-303
Поште	
Пале	226-001
Соколац	448-752
Трново	610-201
Источна Илица	676-168
Лукавица	340-139

БРЧКО 049

Полиција	216-855
Дом здравља	217-421
Болница	217-422
Електродистрибуција	216-119
Влада дистрикта	216-011
Комунално	216-713
Ватрогасно	216-511
Међународни прес центар	217-771
Дом културе	049/212-803
Библиотека	049/212-709
Фонд српске солидарности	218-989
Аутобуска станица	215-657
Служба за одржавање путева „Бијељинапутеви"	218-854
Удружење избјеглих и расељених	216-481
Гранд хотел „Посавина"	217-510
Хотел „Јелена"	232-870, 232-850
Дописништво „Гласа Српске"	217-771
Царина	217-670
Црвени крст	214-789
Апотеке	217-308, 212-609, 213-150
Центар за социјални рад	215-164

ДОБОЈ 053

Полиција	122
Ватрогасци	123
Хитна помоћ	124
Музеј	231-220
Умјетничка галерија	241-684
Народна библиотека	241-114
Жељезничка станица	221-569
Аутобуска станица	241-399
Водовод	231-381
Градска топлана	241-955
Такси	232-022
Општа болница	241-022
Скупштина општине	242-022
„Електро-Добој"	241-344
Хотел „Босна"	242-012
Радио Добој	241-041

ТРЕБИЊЕ 059

Аутобуска станица	220-466
Академија ликовних умјетности	224-703
Породилиште	261-246
„Херцеговина путеви"	260-205, 261-050
Центар јавне безбједности	260-926
Музеј Херцеговине	271-060
Хотел „Леотар"	261-084
Центар за информисање и културу Дом културе и Радио Требиње	260-248, 220-132

ПРИЈЕДОР 052

Полиција (централа)	232-811 или 122
Хитна помоћ	231-294
Ватрогасци	231-811
Водовод	213-300
Галерија	213-305
Музеј	211-334
Жељезничка станица	211-021
Аутобуска станица	234-141
Болница	231-911
Општина	231-149
Апотека Козара	231-202
Хотел „Приједор"	234-255
Кино	211-259
Дописништво „Гласа Српске"	213-020
Електродистрибуција	235-061
Комунално	232-693
Топлана	231-779
Метеоролошка станица	232-285
Туристичка орг. општине Приједор	243-030
Позориште	211-116
Библиотека	211-324
АМД	212-040
Комунална полиција	216-988
Црвени крст	231-621
Дјечији вртић „Радост"	243-020
Дом пензионера и старих лица	233-750
Хотел „Монумент"	483-777
Такси „Балкан"	211-120

ГРАДИШКА 051

Станица јавне безбједности	813-522
Погранична полиција	813-901
Хитна помоћ	813-277
Општа болница	813-433
Водовод	813-624
Аутобуска станица	813-500
Скупштина општине	813-377
Електро-Градишка	813-344
Такси служба	814-765
Српски радио Градишка	814-900
Мотел „Тахи бар"	820-122, 816-810
Професионална ватрогасна јединица	123, 814-724

БИЈЕЉИНА 055

ЦЈБ Бијељина	207-633
Ватрогасна јединица	225-822
Болница „Свети врачеви"	210-442
Музеј Семберије	201-292
Галерија „Миленко Атанацковић"	206-472
Библиотека „Филип Вишњић"	205-603
Жељезничка станица	204-275
Аутобуска станица	206-134
Водовод	226-460
Градска топлана	209-520
Метеоролошка станица	202-442
Такси	207-864

НОВИ ГРАД 052

Полиција	751-251
Дом здравља	752-231
Електродистрибуција	751-740
Водовод	752-674
Жељезничка станица - информације	752-150
Аутобуска станица - информације	751-411
Ватрогасно друштво	751-631
Царинарница	751-294
Народна библиотека	751-260
Радио Нови Град	751-071

ВЛАСЕНИЦА 056

Станица јавне безбједности (централа)	733-010
Дом здравља, прва помоћ	734-194
Црвени крст	734-660
Аутобуска станица	731-045
Скупштина општине (централа)	734-710
Електродистрибуција	733-520
Хотел „Панорама" (рецепција)	735-555
Ветеринарска станица	733-209
Одсјек Министарства за избјегла и расељена лица	734-877
Дом културе	733-248
Водовод	733-233
Средњошколски центар „Милорад Влачић"	734-833

КОЗАРСКА ДУБИЦА 052

Црвени крст	731-660
Хитна помоћ	124
Ватрогасна служба	123
Апотека	410-333
Болница (централа)	410-663,
Такси служба	918
Аутобуска станица	410-585
Информације - Пошта	1185
Пријава сметњи, „Телеком"	1275
РЈ Електродистрибуција	410-066
Водовод	412-144
Комунално предузеће „Комуналац"	410-497

ЗВОРНИК 056

Станица полиције	122
Хитна помоћ	210-100
Полиција	210-008
Професионална ватрогасна јед.	210-133
Водовод	210-154
Народна библиотека и Муз. збирка	211-234
Болница	210-100
Аутобуска стан.	211-635
Хотел „Дрина"	211-603
Хотел „Видиковац"	210-245
Жељезничка ст.	210-041

ВИШЕГРАД 058

Аутобуска станица	620-873
Хитна помоћ	620-625
Дом културе	620-271
Радио Вишеград	620-701
Градска галерија	620-397
Станица полиције	620-346
Царинарница	630-460
Хотел „Вишеград"	620-224
Пошта	621-353
Библиотека „Иво Андрић"	620-635
Скупштина општина - централа	620-586
Рехабилитациони центар „Вилина влас"	620-311
Саобраћајна полиција	620-989
Апотека	620-150
Бензинске пумпе	620-261, 620-655
Ватрогасно друштво	123, 620-323
Водовод	620-112
Комуналац	630-261
Електродистрибуција	620-600
„Романијапутеви"	620-722
Државна гранична служба	610-480
Манастир Добрун	612-603

ФОЧА 058

Аутобуска станица	210-113
Хитна помоћ	124
Ватрогасно друштво	123, 210-199
Станица полиције	210-906
Регионална пошта	210-096
„Електродистрибуција"	572-993
АМД	210-349
Бензинска пумпа	210-863
„Србињепутеви"	572-991
Царина	575-045
Клинички центар	210-417
Црвени крст	210-098
Скупштина општина	210-202
Радио Фоча	210-095
Хотел „Зеленгора"	210-013
Хотел „Младост" Тјентиште	520-118
Комунално предузеће „Извор"	210-310

Trebate svježu informaciju?

Pretraga malih OGLASA SMS-om!

Kucajte M (razmak), dvije-tri riječi za pretragu oglasa i pošaljite na 065 1303

PRIMJER:
m golf 4
m samsung d600
m banjaluka kuca prodaja
m laptop prodaja
m golf 3 dijelovi

sms

Stižu Vam tri najnovija oglasa prema traženim riječima! *

Hoćete slijedeća tri? Kucajte samo MS, pošaljite na 065 1303 i nova tri oglasa stižu *.

MENADŽER COMPANY

*Cijena jednog isporučenog oglasa je 0.22 KM (sa PDV-om)
*Korištenjem servisa saglasni ste da povremeno dobijete obavijesti promotivnog karaktera

065 1303 www.malioglasi.com

ПОШТЕ СРПСКЕ

Вас позивају да и ове године учествујете у традиционалној наградној анкети за

„Избор најљепше поштанске марке Републике Српске у 2006. години"

од 5.2.2007. до 20.3.2007.

Гласајте!
- путем анкетних листића, које можете пронаћи у свим поштама
- на Интернет страници www.filatelija.rs.ba
- позивом на број 1371 „Хало Центра"

Очекују Вас богате награде!
Извлачење ће бити обављено 29.3.2007.
Имена срећних добитника награда ће бити објављена у „Гласу Српске" и „Независним новинама" од 2.4.2007.

ДОПИСНИШТВО БРАТУНАЦ
Светог Саве бб
тел: 056 410 178
факс: 056 410 177
e-mail: rbrat@teol.net

ГЛАС СРПСКЕ

Огласе, рекламе и читуље можете предати дописништву ГЛАСА СРПСКЕ.

Најбржи мали огласи

ГЛАС СРПСКЕ

Ваше мале огласе сада можете слати и путем СМС-а на сљедеће начине:

OGL, затим размак, па текст вашег огласа, ако желите да Ваш оглас буде објављен у наредном издању Гласа Српске. _ цијена СМС поруке 0,55 КМ.

2OGL, затим размак, па текст вашег огласа, ако желите да Ваш оглас буде објављен у сљедећа два броја Гласа Српске. _ цијена СМС поруке 0,99 КМ.

4OGL, затим размак, па текст вашег огласа, ако желите да Ваш оглас буде објављен у четири сљедећа броја Гласа Српске. _ цијена СМС поруке 1,65 КМ.

OKV, затим размак, па текст вашег огласа, ако желите да Ваш оглас буде објављен уоквирен за једну објаву у наредном издању Гласа Српске. _ цијена СМС поруке 2,20 КМ.

NEG, затим размак, па текст вашег огласа, ако желите да Ваш оглас буде објављен у негативу за једну објаву у наредном издању Гласа Српске. _ цијена СМС поруке 2,20 КМ.

Дужина вашег огласа не смије да прелази 150 словних мјеста, с тим да не користите скраћенице и обавезно користите размаке између ријечи и зареза.

поруке шаљите на број 065 1353

АД „ТОПЛАНА" ПРИЈЕДОР
- ОДБОР ЗА РЕВИЗИЈУ -
Број: 020-258-2 /07
Датум, 29.1.2007. године

На основу члана 26 Закона о јавним предузећима („Службени гласник Републике Српске", број 75/04, члана 8 Закона о министарским, владиним и другим именовањима Републике Српске („Службени гласник Републике Српске", број 41/03), члана 96 Статута АД „Топлана" Приједор и Одлуке Одбора за ревизију АД „Топлана" Приједор број: 020-258-2 /07 од 29.1.2007. године, расписује се

ЈАВНИ КОНКУРС

за избор и именовање директора Одјељења за интерну ревизију у АД „Топлана" Приједор

I - ОСНОВ
Расписује се јавни конкурс за избор и именовање директора Одјељења за интерну ревизију у АД „Топлана" Приједор.
Избор и именовање директора Одјељења за интерну ревизију врши се у складу са Законом о јавним предузећима („Службени гласник Републике Српске", број 75/04) и Статутом АД „Топлана" Приједор, број: 020-304/05 од 1.3.2005. године.

II - ОПИС ПОСЛОВА
Надлежности, послови, обавезе и одговорности директора Одјељења за интерну ревизију регулисане су одредбама закона, Статута и другим актима АД „Топлана" Приједор.

III - МАНДАТ
Директор Одјељења за интерну ревизију се именује на период од четири године.

IV - ОПШТИ УСЛОВИ
1. да су држављани Републике Српске и Босне и Херцеговине,
2. да су старији од 18 година,
3. да нису отпуштени из државне службе на било којем нивоу БиХ (било на нивоу државе или ентитета) као резултат дисциплинске мјере у периоду од три године прије дана објављивања конкурса,
4. да нису осуђивани за кривично дјело на безусловну казну затвора од најмање шест мјесеци или за кажњиво дјело које их чини неподобним за обављање функције, односно да се против њих не води кривични поступак,
5. да не служе казну изречену од стране Међународног суда за бившу Југославију.

V - ПОСЕБНИ УСЛОВИ
1. висока стручна спрема (ВСС), дипломирани економиста,
2. најмање пет година радног искустава у струци,
3. посједовање сертификата овлашћеног ревизора,
4. посједовање стручних и професионалних знања и способности.

VI - СУКОБ ИНТЕРЕСА
Кандидат не може обављати дужности, активности или бити на положају који доводи до сукоба интереса, како је то прописано одредбама:
- Закона о сукобу интереса („Службени гласник Републике Српске", број 34/02),
- Закона о јавним предузећима („Службени гласник Републике Српске", број 75/04),
- Закона о министарским, владиним и другим именовањима („Службени гласник Републике Српске", број 41/03),
- Закона о предузећима („Службени гласник Републике Српске", број 24/98, 2/03 и 38/03).

VII - ПОТРЕБНА ДОКУМЕНТА
Уз пријаву кандидати су дужни да доставе доказе о испуњавању општих и посебних услова, и то:
- увјерење о држављанству (не старије од шест мјесеци),
- извод из матичне књиге рођених (не старије од шест мјесеци),
- увјерење да нису осуђивани и да се против њих не води кривични поступак (не старије од шест мјесеци),
- овјерену копију дипломе,
- увјерење о општој здравственој способности (не старије од шест мјесеци),
- увјерење о редном искуству,
- кратку биографију са подацима о кретању у служби,
- за доказе из тачке 3. и 5. општих услова кандидати достављају писмену изјаву, као и изјаву о непостојању сукоба интереса,
- лиценцу овлашћеног ревизора,
- лиценцу сертификованог рачуновође.

VIII - ОБЈАВЉИВАЊЕ КОНКУРСА
Овај конкурс ће се објавити у „Службеном гласнику Републике Српске" и дневном листу „Глас Српске".

IX - РОК ЗА ПОДНОШЕЊЕ ПРИЈАВА
Рок за подношење пријава је 14 дана од дана објављивања у „Службеном гласнику Републике Српске".
Неблаговремене и непотпуне пријаве неће се узимати у разматрање.
Пријаве се могу доставити лично на протокол АД „Топлана" Приједор или поштом на адресу: АД „Топлана" Приједор, улица Рудничка број 66, Приједор, са ознаком: Одбор за ревизију АД „Топлана" Приједор.
Са свим кандидатима који уђу у ужи избор обавиће се интервју, о чему ће кандидати бити благовремено обавијештени.

ПРЕДСЈЕДНИК
ОДБОРА ЗА РЕВИЗИЈУ
Миланка Иваниш дипл. оец.

ПРИВРЕДНА КОМОРА РЕПУБЛИКЕ СРПСКЕ
ПРИВРЕДНА КОМОРА РЕГИЈЕ БИЈЕЉИНА
Иве Андрића 48, 76300 Бијељина

Привредна комора регије Бијељина обавјештава заинтересоване превознике да је покренула поступак усклађивања редова вожње регионалних аутобуских линија.

Рок за подношење захтјева за усклађивање редова вожње истиче **16. фебруара 2007. године.**

Све потребне информације о поступку усклађивања могу се добити на број телефона Привредне коморе регије Бијељина 055/240-460 или 055/228-070.

ДОПИСНИШТВО ДОБОЈ
Дом ученика - ГЛАС КОМУНА
Стефана Првовјенчаног 2
тел/факс: 053 226 853, моб: 065 643 844
e-mail: glaskomuna@spinter.net
ГЛАС СРПСКЕ
Огласе, рекламе и читуље можете предати дописништву ГЛАСА СРПСКЕ.

Balkan Investment Bank AD

КОНКУРС

за попуну сљедећег радног мјеста :

1. Руководилац Шалтера Лакташи

Опис активности:
- руковођење и контрола рада Шалтера,
- контакт са клијентима и унапређење рада Шалтера,
- координација између Шалтера и других дијелова Банке,
- припремање потребних извјештаја,
- израда интерних аката и плана пословања Шалтера,
- праћење и одговорност за реализацију планова пословања,
- праћење законских и других прописа из области банкарства,
- пружање стручне помоћи радницима Шалтера и клијентима.

Услови:
- ВСС,
- најмање годину дана радног искуства на истим или сличним пословима,
- познавање рада на рачунару,
- знање енглеског језика,
- иницијатива и креативност,
- отпорност на стрес,
- спремност на прековремени рад,
- спремност на путовања,
- спремност на тимски рад,
- добро познавање локалнога тржишта (становништво и привреда).

Уз пријаву је потребно доставити:
- кратку биографију,
- копију личне карте,
- овјерену копију дипломе о завршеној школи,
- доказ о радном искуству.

Потребна је особа која ће својом одговорношћу, способностима и радом унаприједити пословање Банке на подручју општине Лакташи. Нудимо вам добру и стимулативну новчану надокнаду која омогућава да добрим резултатима зарадите још више.

Оглас остаје отворен 7 (седам) дана од дана објављивања.

Prijave dostaviti na adresu:

Balkan Investment Bank AD Banja Luka
Бана Милосављевића бр. 8
78000 Бања Лука
Сектор за људске ресурсе

РЕПУБЛИКА СРПСКА
ОПШТИНА ХАН ПИЈЕСАК
- НАЧЕЛНИК -

На основу члана 43, 120. Закона о локалној самоуправи („Сл. гласник РС", бр. 101/04 и 42/05, 118/05), начелник општине Хан Пијесак расписује:

КОНКУРС

за избор и именовање и пријем у радни однос

1. Начелник Одјељења за инспекцијске послове ..... извршилац 1
Административне службе општине Хан Пијесак
2. Инспектор за екологију и водопривреду ..... извршилац 1

I - Начелника Одјељења на приједлог начелника општине именује Скупштина општине на вријеме трајања мандата Скупштине општине.
II - Начелник Одјељења Административне службе врши послове у складу са Законом о локалној самоуправи, Правилником о организацији и систематизацији радних мјеста и другим прописима.
III - Општи услови:
1. Да је старији од 18 година,
2. Да је држављанин Републике Српске односно БиХ,
3. Да има општу здравствену способност,
4. Да није осуђиван за кривично дјело на безусловну казну затвора од најмање шест мјесеци или за кривично дјело које га чини неподобним за обављање послова у Административној служби општине,
5. Да се не води кривични поступак за кривична дјела која га чине неподобним за рад у административној служби општине.

IV - Посебни услови:
1. Начелник Одјељења за инспекцијске послове:
- ВСС - правни факултет,
- Положен стручни испит за рад у административној служби или правосудни испит,
- Пет година радног искуства у струци.

2. Инспектор за екологију и водопривреду:
- ВСС - природно-математички факултет - смјер биологија, екологија и заштита животне средине, технички технолошки или факултет природних наука,
- Положен стручни испит за рад у Административној служби,
- Пет година радног искуства у струци.

V - Сукоб интереса
- Кандидати не могу обављати дужност или бити на положају који доводи до сукоба интереса како је прописано Законом о локалној самоуправи.

VI - Потребна документација уз пријаву на конкурс:
1. Извод из матичне књиге рођених,
2. Увјерење о држављанству,
3. Увјерење о радној способности,
4. Увјерење о невођењу кривичног поступка, из тачке 5. општих услова из конкурса,
5. Увјерење о неосуђиваности из тачке 4. општих услова за кандидате који нису рођени на подручју Републике Српске,
6. Диплома о завршеној школи,
7. Увјерење о положеном стручном испиту за рад у административној служби или за кандидата под ред. бр. 1. увјерење о положеном правосудном испиту,
8. Увјерење о траженом радном искуству.

За доказе из тачке 4. општих услова из конкурса, кандидати рођени по подручју Републике Српске ће дати писмену изјаву као и изјаву о непостојању сукоба интереса приликом пријема на рад, док су остали кандидати дужни приложити потребно увјерење.
Сва документа која се прилажу уз пријаву морају бити у оригиналу или овјереној копији.
Сви кандидати који испуњавају услове из јавног конкурса биће позвани на улазни интервју након истека рока за пријаве на конкурс.
Рок за пријаву на конкурс је 30 дана од дана објављивања јавног конкурса у дневном листу „Глас Српске".
Пријаве на конкурс са доказима слати на адресу: Општина Хан Пијесак, ул. А. Карађорђевића бр. 3 Хан Пијесак - Комисији за пријем службеника уз назнаку „Пријава на јавни конкурс".
Непотпуне и неблаговремене пријаве неће се узети у разматрање.

Број: 02-120-2/07
Дана: 5.2.2007. г.
Хан Пијесак

НАЧЕЛНИК ОПШТИНЕ
Др Милан Боровина

РЕПУБЛИКА СРПСКА
СКУПШТИНА ГРАДА БАЊА ЛУКА
- Комисија за награде и признања -

ЈАВНИ ПОЗИВ

Позивамо сва заинтересована правна и физичка лица, са подручја града Бања Лука да могу доставити своје иницијативе за додјелу награда и признања, поводом 22. априла - Дана Града.

Одлуком о наградама и признањима, у Граду Бања Лука установљене су сљедеће награде и признања:

1. Кључ Града Бања Лука, са Повељом „Почасни грађанин града Бања Лука"
Ова награда је признање Града Бања Лука, које се додјељује као посебан вид признања за дјела и рад од општег значаја у свим областима стваралаштва.

2. Златни грб Града Бања Лука
Наведена награда је признање Града Бања Лука за изузетан допринос у развоју Града, његовању односа са другим градовима, за постигнуте врхунске резултате и успјехе у области привреде, науке, културе, умјетности и спорта.

3. Плакета Града Бања Лука
„Плакета" је признање Града Бања Лука, које се додјељује за изузетна остварења у области образовања, науке, културе, умјетности, спорта, физичке културе, као и за изузетна хумана дјела и испољену храброст.

4. Награда Града Бања Лука младима
Ова награда је новчана и додјељује се као посебан вид признања за значајна остварења у свим областима живота. Уз новчану награду додјељује се и диплома.

За додјелу наведених награда и признања утврђени су основни критеријуми и то:
- изузетан допринос у развоју Града радом и заслугама у изградњи, у стварању и његовању односа и традиција са другим локалним заједницама,
- постигнути изузетни резултати у: привређивању, освајању нових технологија, техничких унапређења, новаторства и рационализације,
- изузетна остварења и остварени врхунски резултати у области образовања, науке културе, умјетности, спорта и физичке културе,
- изузетан допринос у хуманитарним и добротворним акцијама,
- испољена храброст у ванредним ситуацијама на спасавању људских живота и спречавања материјалне штете.

Награде и признања могу се додјељивати појединцима, предузећима, установама и другим субјектима.

Иницијативе морају да буду достављене са образложењем и биографијом - за физичка лица, односно са референсама за правна и физичка лица до 2.4.2007. године.

Иницијативе доставити Скупштини Града - Комисији за награде и признања, на адресу Трг српских владара бр. 1. Бања Лука.

Комисија за награде и признања
Скупштине Града

„ГЛАС СРПСКЕ" АД
БАЊА ЛУКА
Број АД 232/07
Датум: 6.2.2007.

На основу одлуке Надзорног одбора „Глас Српске" АД број АД -138/07 од 24.1.2007. године Управа предузећа оглашава

ПОНОВНУ ЛИЦИТАЦИЈУ

ТЕРЕТНО ВОЗИЛО IVECO DAILY 355
- ☑ регистарски број 953-К-657
- ☑ година производње 2003.
- ☑ почетна цијена 13.000 КМ

НАПОМЕНА: Возило је у функцији.
Поновна лицитација ће се одржати 16. фебруара 2007. године (петак) у кругу „Глас Српске" АД, улица Скендера Куленовића 93 са почетком у 12 часова.
Возило за лицитацију може се разгледати сваког радног дана од 9 до 14 часова.
Право учешћа имају сва правна и физичка лица која прије лицитације на благајни предузећа уплате 10% вриједности возила које желе купити.
Уколико кандидат који понуди највишу цијену одустане од куповине уплаћени депозит не може вратити.
Информације се могу добити на телефон 051/21 22 63 или 065/539-739.

„ГЛАС СРПСКЕ" АД

ДОПИСНИШТВО ДОБОЈ
Дом ученика - ГЛАС КОМУНА
Стефана Првовјенчаног 2
тел/факс: 053 226 853, моб: 065 643 844
e-mail: glaskomuna@spinter.net
ГЛАС СРПСКЕ

Огласе, рекламе и читуље можете предати дописништву ГЛАСА СРПСКЕ.

На основу члана 8 Закона о министарским, владиним и другим именовањима Републике Српске („Службени гласник Републике Српске" број 41/03), члана 120 Закона о локалној самоуправи („Службени гласник РС" број: 101/04, 42/05 и 118/05) и Правилника о организацији и систематизацији радних мјеста Општинске административне службе Рудо број: 02-12-1020/06 од 27.11.2006. године, начелник општине Рудо, расписује

ЈАВНИ КОНКУРС

за попуну упражњених радних мјеста у Општинској административној служби Рудо

I - Расписује се јавни конкурс ради попуне упражњених радних мјеста у Општинској административној служби Рудо:

1. Начелник Одјељења за општу управу и друштвене дјелатности ..... један извршилац;
2. Виши стручни сарадник - администратор за рачунарску мрежу ..... један извршилац.

II Опис послова:

1. Начелник Одјељења руководи Одјељењем и одговара за његов рад, те обавља и друге послове утврђене Правилником о организацији и систематизацији радних мјеста Општинске административне службе Рудо.
2. Виши стручни сарадник-администратор за рачунарску мрежу обавља послове информатичке подршке корисницима рачунарског система, санира мање кварове и одржава ИТ опрему, обезбјеђује функционисање рачунарске мреже и обавља друге послове утврђене Правилником о организацији и систематизацији радних мјеста Општинске административне службе Рудо.

III - Радно-правни статус

1. Начелника Одјељења за општу управу и друштвене дјелатности бира и именује Скупштина општине Рудо, на приједлог начелника општине, на период трајања мандата Скупштине општине.
2. Виши стручни сарадник-администратор за рачунарску мрежу заснива радни однос на неодређено вријеме.

IV - Општи услови за све кандидате:

1. да су држављани Републике Српске односно Босне и Херцеговине,
2. да су старији од 18 година,
3. да имају општу здравствену способност,
4. да нису отпуштени из државне службе на било којем нивоу у Босни и Херцеговини (било на нивоу државе или ентитета) као резултат дисциплинске мјере на било којем нивоу власти у Републици Српској у периоду од три године прије дана објављивања упражњеног радног мјеста,
5. да нису осуђивани за кривично дјело на безусловну казну затвора од најмање шест мјесеци или за кривично дјело које их чини неподобним за обављање послова у административној служби општине,
6. да се на њих не односи члан IX-1 Устава БиХ (да не служе казну изречену од Међународног суда за бившу Југославију и да нису под оптужницом тог суда, а да се нису повиновали налогу да се појаве пред Судом),
7. да се против њих не води кривични поступак.

НАПОМЕНА: Тачке 4. и 6. општих услова односе се само на кандидате за радно мјесто под редним бројем 1.

V - Посебни услови:

За кандидата под редним бројем 1:
- ВСС - друштвеног смјера
- 5 (пет) година радног искуства у струци,
- положен стручни испит за рад у органима управе.

За кандидата под редним бројем 2:
- ВШС друштвеног или природног смјера,
- девет мјесеци радног искуства,
- положен стручни испит за рад у органима управе,
- познавање рада на рачунару.

НАПОМЕНА: Уколико кандидат нема положен стручни испит, може се примити на рад ако се обавеже да положи стручни испит у року од шест мјесеци од дана запослења. Уколико не положи стручни испит у року од шест мјесеци, престаје му радни однос.

VI - Сукоб интереса:

Изабрани кандидати не могу обављати дужности, активности или бити на положају који доводи до сукоба интереса, како је прописано одредбама Закона о министарским, владиним и другим именовањима Републике Српске и Закона о локалној самоуправи.

VII - Потребна документа:

Уз пријаву на конкурс кандидати су дужни доставити доказе о испуњавању општих и посебних услова:
- извод из матичне књиге рођених,
- увјерење о држављанству,
- овјерену фотокопију дипломе,
- увјерење о положеном стручном испиту за рад у административној служби,
- доказ о познавању рада на рачунару (за кандидате под редним бројем 2),
- увјерење о радном стажу,
- биографија о кретању у служби,
- доказ о општој здравственој способности (доставиће изабрани кандидат по завршетку изборне процедуре),
- увјерење о невођењу кривичног поступка,
- увјерење да није осуђиван/а (прибавља се по службеној дужности),
- потписану и од надлежног органа овјерену личну изјаву о испуњавању услова из тачке IV подт. 4. и 6. (само кандидати за радно мјесто под редним бројем 1),
- потписану и од надлежног органа овјерену личну изјаву о непостојању сукоба интереса односно изјаву о отклањању евентуалног сукоба интереса.

Поступак за пријем службеника подразумијева и интервју са свим кандидатима који уђу у ужи избор о чему ће кандидати бити благовремено обавијештени.

VIII - Рок за подношење пријава:

Рок за подношење пријава на конкурс је 30 дана од дана објављивања конкурса.
Неблаговремене и непотпуне пријаве неће се разматрати.
Пријаве се могу доставити лично или путем поште на адресу: Општина Рудо, ул. Ђенерала Драгољуба Драже Михајловића бр. 41 са назнаком - за Комисију за избор.

IX - Јавни конкурс биће објављен у „Службеном гласнику Републике Српске" и дневном листу „Глас Српске". Ако конкурс не буде објављен истовремено, рок ће се рачунати од дана посљедњег објављивања.

Број: 02-120-108/07
Датум: 1.2.2007. године

НАЧЕЛНИК ОПШТИНЕ
Милко Чолаковић, дипл. правник

„ТРГОВИНА" а.д. ЛАКТАШИ
ЛАКТАШИ
Карађорђева бб

У складу са чланом 421, став 4 Закона о предузећима („Службени гласник Републике Српске", број 24/98, 62/02, 38/03, 97/04 и 34/06, предузеће „ТРГОВИНА" а.д. Лакташи, **први пут** објављује

ЈАВНИ ПОЗИВ

којим се позивају сва лица која су имала својство акционара „ТРГОВИНЕ" а.д. Лакташи (у даљем тексту: предузеће) односно заступљени на Скупштини акционара предузећа одржаној дана 22.1.2007. године, на којој је донесена одлука о промјени облика организовања предузећа у друштву са ограниченом одговорношћу, да се у року од 60 дана од дана посљедњег објављивања јавног позива писмено изјасне да ли прихватају промјену облика предузећа по одлуци Скупштине акционара.
Ако се акционари у прописном року писмено не изјасне о одлуци Скупштине о промјени облика предузећа, сматра се да су дали своју сагласност.

Директор
Драгојла Глувајић, дипл. ек.

ЈАВНО ПРЕДУЗЕЋЕ ШУМАРСТВА
"Шуме Републике Српске"
а. д. СОКОЛАЦ

На основу Одлуке о продаји фурниираних трупаца, трупаца за љуштење и пиланских трупаца путем јавног надметања број: НО 81/05 од 27.12.2005. године ЈПШ **„ШУМЕ РЕПУБЛИКЕ СРПСКЕ" а.д. Соколац објављује**

ОГЛАС БР. 25/07

за продају шумских дрвних сортимената путем јавног надметања (лицитације) у шумском газдинству „Височник" Хан Пијесак

1. ПРЕДМЕТ ЈАВНОГ НАДМЕТАЊА

Предмет јавног надметања су шумски дрвни сортименти-трупци, по врсти, квалитетној структури, количини, почетној цијени, укупној почетној вриједности и мјесту продаје, како слиједи:

01. ЛОТ 31. - (ЛИЦИТАЦИОНИ ОБЈЕКАТ)

Ред. број	Врста сортимента и квалитетна структура	Количина $м^3$	Почетна		Мјесто продаје
			Цијена КМ (без ПДВ)	Вриједност (без ПДВ)	
1.	Буков трупац Л класе	1,80	258,00	464,40	РЈ Хан Пијесак ГЈ „Јавор" Одј. 45/1
2.	Буков трупац I класе	12,25	117,00	1.433,25	
3.	Буков трупац II класе	13,10	93,00	1.218,30	
4.	Буков трупац III класе	19,36	73,00	1.413,28	
	Свеукупно:	**46,51**		**4.529,23**	

02. ЛОТ 32. - (ЛИЦИТАЦИОНИ ОБЈЕКАТ)

Ред. број	Врста сортимента и квалитетна структура	Количина $м^3$	Почетна		Мјесто продаје
			Цијена КМ (без ПДВ)	Вриједност (без ПДВ)	
1.	Буков трупа Л класе	0,62	258,00	159,96	РЈ Хан Пијесак ГЈ „Јавор" Одј. 45/1
2.	Буков трупац I класе	8,95	117,00	1.047,15	
3.	Буков трупац II класе	17,14	93,00	1.594,02	
4.	Буков трупац III класе	21,07	73,00	1.538,11	
	Свеукупно:	**47,78**		**4.339,24**	

03. ЛОТ 33. - (ЛИЦИТАЦИОНИ ОБЈЕКАТ)

Ред. број	Врста сортимента и квалитетна структура	Количина $м^3$	Почетна		Мјесто продаје
			Цијена КМ (без ПДВ)	Вриједност (без ПДВ)	
1.	Буков трупа Л класе	3,74	258,00	964,92	РЈ Хан Пијесак ГЈ „Јавор" Одј. 45/1
2.	Буков трупац I класе	17,64	117,00	2.063,88	
3.	Буков trupac II класе	20,46	93,00	1.902,78	
4.	Буков трупац III класе	29,90	73,00	2.182,70	
	Свеукупно:	**71,74**		**7.114,28**	

2. ПРАВО НА НАДМЕТАЊЕ

Право учешћа у јавном надметању имају сва домаћа предузећа, као и друга правна и физичка лица, која испуњавају сљедеће услове:

а) Да посједују рјешење о упису у судски регистар, доказ о испуњености услова за обављање дјелатности **прераде дрвета** и Идентификациони број - копије овјерене од стране надлежног органа.

б) Да се не налазе на **Листи непоузданих пословних партнера** ЈПШ „Шуме Републике Српске" а.д. Соколац. (потврда од стране ШГ).

в) Да су уплатили јемство (кауцију), у износу 10% од почетне лицитиране вриједности на жиро рачун број: **5550060002057579 „Нова банка".**

3. САДРЖАЈ ПОНУДЕ

Понуда мора да садржи:

а) Назив и тачну адресу учесника на лицитацији;

б) Понуђену цијену;

в) Услове и начин плаћања;

г) Доказ о испуњењу услова из тачке 2. (а, б, в).

4. ДОСТАВА ПОНУДА

Сви заинтересовани, своје затворене понуде, са назнаком **„Понуда за лицитацију"** треба да доставе ЈПШ „Шуме Републике Српске" а.д. Соколац, **ШГ „ВИСОЧНИК"** Хан Пијесак, Солунских добровољаца бб.
Рок за достављање понуда је 13.2.2007. године до 15 часова. Непотпуне и неблаговремене понуде неће се разматрати.

5. ОТВАРАЊЕ ПОНУДА

Отварање понуда извршиће се јавно, уз могућност присуства учесника на лицитацији, дана 14.2.2007. године у 10 часова, у просторијама ШГ **„Височник" Хан Пијесак.**

6. КРИТЕРИЈУМИ ЗА ОЦЈЕНУ ПОНУДА И ИЗБОР НАЈПОВОЉНИЈЕГ ПОНУЂАЧА

а) Највећа понуђена цијена и

б) Најповољнији начин и услови плаћања.

7. ОСТАЛЕ ОДРЕДБЕ

Понуђени шумски дрвни сортименти се могу погледати од 7 до 15 часова на горе поменутим дестинацијама. Све потребне информације у вези са јавним надметањем, могу се добити у времену од 7 до 15 часова у Шумском газдинству, путем телефона **057/555-060** или на наведеној адреси.

МАЛИ ОГЛАСИ • МАЛИ ОГЛАСИ • МАЛИ ОГЛАСИ

КУЋЕ

ПРОДАЈА

Продајем нову завршену кућу на доброј локацији у Новом Саду (230м² стамбеног, 100 м² пословног) и плац 750 м². Комплетна документација и инфраструктура, тел. 0038164845-4516.

Продајем кућу у Росуљама 12х9 м, на плацу 880 м², могућност градње, тел. 065/635-030.

Продајем кућу на спрат, 14х10, на плацу 1400 м², у центру Ивањске, тел. 065/635-030, 065/496-931.

Продајем кућу са пословним простором на парцели 1130 м², на лијепој и мирној локацији, тел. 065/638-200.

Продајем кућу у Шарговцу, поред главног пута, са дозволом и пројектом, озидана до прве плоче, 1/1, тел. 065/448-219, 051/439-079.

Продајем кућу у ул. Голуба Бабића бр. 4, тел. 051/380-258.

Продајем кућу у Трну, дунум земље и дворишну зграду, тел. 051/586-587.

Продајем куће у Бањој Луци, насеље Чесма - идеално за двије породице, два брата или оца и сина, цијена 65.000 евра, регуларни папири, тел. 065/895-446, 051/308-487, 065/624-858.

Продајем повољно кућу у Брестовчини код Градишке са 2520 м² плаца, комплетно опремљена, са централним гријањем, одмах усељива, тел. 051/813-478, 051/214-041.

Продајем кућу у Маглајанима, општина Лакташи, П+1 вел. 6х8, укупне стамбене површине 95м², комплет опремљена + телефон, са 5 дунума земље уз кућу, тел. 051/214-041.

Продајем кућу са пратећим објектима, са два плаца, дозвољена градња, шест км од града, може замјена за стан, звати послије 17 часова, тел. 051/275-124, 065/243-032.

Продајем повољно кућу на спрат у Градишци, ул. Бањалучка цеста, комплет опремљена и усељива, тел. 051/813-478, 051/214-041.

Продајем Марлес кућу на почетку Старчевице, Српских добровољаца 81, средња, одмах усељива, цијена 60.000 еура, тел. 065/547-725.

Продајем повољно кућу, висока приземница, Градишка, Козички пут, комплет опремљена и усељива, тел. 051/813-478, 051/214-041.

Продајем повољно кућу, висока приземница, у Градишци, Козички пут, комплет опремљена и усељива, тел. 051/813-478, 051/214-041.

Продајем кућу и земљу у центру Слатине. Цијена по договору, тел. 051/588-046.

Продајем кућу на Приковцу, ул. Игманска (П+1), могућност доградње спрата, цијена 172.000 КМ, тел. 065/549-687.

Продајем кућу на спрат са поткровљем, трособни станови, код "Завода дистрофичара", плац 330 м², ул. др Велимира Човића, хитно, повољно, тел. 065/636-545.

Продајем повољно кућу (спрат+поткровље) у Брестовчини код Градишке, са плацем од 1000 м², комплет опремљена и усељива, тел. 051/813-478, 051/214-041.

Продајем кућу у Ситарима на 500 м² плаца, 65.000 КМ, тел. 065/935-191.

Продајем стару кућу код Ивића, на плацу 500 м², цијена 50.000 КМ, тел. 065/935-191.

Продајем кућу на спрат, пословни простор - пекара са дворишном зградом, код Алибабе, ул. Косте Новића, хитно, повољно, тел. 065/636-545.

Продајем велику, квалитетно зидану, двоспратницу са два стана, велики пословни простор са уредним папирима за пицерију + гаража, 350 000 КМ, подножје Старчевице, тел. 051/305-312, 065/355-359, 065/891-940.

Продајем кућу на спрат са два стана, 500 м² плаца + гаража, Приједор, Омладински пут, цијена 90.000 КМ., тел. 051/306-312, 065/355-359, 065/891-040.

Продајем повољно кућу на спрат са гаражом вел. 10х11, 5 м, Градишка, ул М. Селимовића, комплет опремљена, усељива, тел. 051/813-478, 051/214.041.

Продајем двије куће на 1,5 дунум земље (са централним гријањем). Може и појединачно, ул. Устанички пут, цијена 170.000 КМ, тел. 065/935-191.

Продајем кућу у Новој Вароши, ул. Стевана Марковића 17,(П0+П+2)плац око 500 м², цијена 315.000 КМ, тел. 065/549-687.

НА ПРОДАЈУ КУЋА И 56 ДУНУМА ОКУЋНИЦЕ У ЈЕДНОМ КОМАДУ, КОД БИЈЕЉИНЕ - ПОВОЉНО, тел. 38765/563-517.

Продајем повољно кућу у Градишци, ул Ј. Рашковића, комплет опремљена, са плацем од 460 м², одмах усељива, тел. 051/813-478 , 051/214-041.

Продајем кућу 10х11 у одличном стању, са 1000 м² плаца, 100.000 КМ, ул. Краља А. Карађорђевића, тел. 051/306-312, 065/355-359, 065/891-940.

Продајем високу приземницу на 1000 м² плаца, одмах усељива, уредни папири, Петрићевац, цијена 100.000 КМ, тел. 051/306-312, 065/355-359, 065/891-940.

Продајем лијепу малу кућу са гаражом, једнособним станом и балконом, на 100 м² плаца, бијела фасадна цигла - Лазарево, 50.000 КМ, тел. 051/306-312, 065/355-359, 065/891-940.

Продајем бараку зидану од фасадне цигле, 71 м², 400 м² плаца, одмах усељива, Лазарево, тел. 051 306-312, 065 355-359, 065 891-940.

Продајем квалитетну чајевачку вилу на спрат са гаражом, 160.000 КМ, Лауш, тел. 051/306-312, 065/355-359, 065/891-940.

Продајем квалитетну чајевачку вилу на спрат са гаражом, 160.000 КМ, Лауш, тел. 051/306-312, 065/355-359, 065/891-940.

Продајем три мање куће на 184 м² плаца, Обилићево, на самој обали Врбаса, цијена 40.000 КМ, тел. 051/306-312, 065/355-359, 065/891-940.

Продајем старију кућу са грађевинском дозволом на 1000 м² плаца, 70. 000 КМ, Приједорска петља, тел. 051/306-312, 065/355-359, 065/891-940.

Продајем кућу на спрат са два стана, пословним простором и механичарском радњом, 280.000 КМ, ул. Ранка Шипке, тел. 051/306-312, 065/355-359, 065/891-940.

Продајем кућу на спрат са два стана и пекаром у функцији+ тржиште, Гламочани, 150.000 КМ, тел. 051/306-312, 065/355-359, 065/891-940.

Продајем кућу 9х10 и 3000 м² земље уз кућу, ул. 1300 каплара, више Пољокановог парка, тел. 061/241-527.

Продајем новосаграђену кућу на спрат, на 500 м² плаца, 60.000 КМ, Мотике, тел. 051/306-312, 065/355-359, 065/891-940.

Продајем новију високу приземницу на 260 м² плаца, Обилићево, ул. Браће Југовића, цијена 150.000 КМ, тел. 051/306-312, 065/355-359, 065/891-940.

Продајем кућу са грађевинском дозволом, пројектом, озидана до прве плоче, 1/1, Шарговац, на главном путу, тел. 065/448-219, 051/439-079.

Продајем барко приколицу за камповање у добром стању, коришћена само 3 године, стално гаражирана, тел. 051/453-132.

Продајем кућу у центру, ул. Горана Радуловића бимбе, плац 243м², цијена 155.000 КМ, тел. 065/549-687.

Продајем нову кућу у Приједанима, плац око 600 м², цијена 55.000 КМ, тел. 065/549-687.

Продајем једну старију и једну нову кућу на плацу од 500 м², грађевинска дозвола, ул. Пионирска, Обилићево, цијена 150.000 КМ, тел. 051/306-312, 065/355-359, 065/891-940.

Повољно продајем двије усељиве куће у Шарговцу, тел. 051/306-312, 065/355-359, 065/891-940.

Продајем повољно три одмах усељиве куће у Дебељацима, тел. 051/306-312, 065/355-359, 065/891-940.

Продајем четири куће, одмах усељиве, у Лазареву, цијена једне 100.000 КМ, тел. Продајем четири куће одмах усељиве, у Буџаку, цијена једне 100 000 КМ. тел: 051 306-312 / 065 355- 359 /065 891-940.

Продајем нову кућу у Новаковићима и Гламочанима -плац 1.800 м² и 500 м² - цијена 130.000 + 130.000 КМ, тел. 065/549-687.

Продајем кућу у Петошевцима са 12 дунума обрадиве земље за само 50.000 КМ, тел. 051/306-312, 065/355-359, 065/891- 940.

Продајем кућу 10 км од Бање Луке према Челинцу, тел. 065/710-510; 051/436-496.

Продајем кућу од 90 м² и подрум у улици Ненада Костића 27 или мијењам за једнособан стан од трећег спрата, по могућности Борик или Нова варош, тел. 065/776 - 921 или 051/318-568.

Продајем кућу у Шарговцу, 200 м од магистралног пута Бања Лука -Приједор, власништво 1/1, тел. 051/392-935.

Продајем повољно или мијењам за Книн двије куће П+1 са пословним простором, једна са кафићем у Куљанима, комплет опремљена + телефони, као и 5 грађевинских парцела са УТ условима, тел. 051/214-041.

Продајем кућу са два стана у Дервишима - повољно, тел. 051/306-312, 065/355- 359, 065/891-940.

Продајем „МАРЛЕС" кућу на спрат са лијепим двориштем испред и иза, подножје Старчевице, цијена 100.000 КМ, тел. 051/ 306-312, 065/ 355-359, 065/ 891-940.

Продајем кућу, в. п. новоградња 2004, приземље усељиво, вода, струја, телефон, код „Униса", у близини кафеа „Ромб", цијена по договору, тел. 065/521-481.

Продајем кућу у Бањој Луци, на транзиту, код „Чајавеца" и плац у Мотикама, тел. 051/213-483.

ЗАМЈЕНА

Мијењам кућу у Сарајеву (200.000 КМ) на Дедињу за кућу, стан или нешто слично у Бањој Луци - уз доплату, тел. 065/549-687.

ИЗДАВАЊЕ

Издајем кућу на дужи период, тел. 319-223.

Издајем мушкарцима собу са једним или два лежаја, посебан улаз, гријање - центар, код тврђаве Кастел, тел. 051/462-986, 065/589-197.

СТАНОВИ

ПРОДАЈА

Продајем или мијењам нов двоетажни стан 73м² насеље Жуте зграде, тел 065/306-459.

Продајем четвороспобан стан (95 м²) у центру, ул. Васе Пелагића 34 Д, или мијењам за мањи уз доплату, нема капиталне, тел. 065/263-081, 051/301-968.

Продајем нове гарсоњере, једнособне и двособне станове, тел. 065/694-653.

Продајем, повољно, кућу на спрат вел. 10х10 м у Градишци, ул. Девет Југовића - комплет опремљена и усељива, тел. 051/813-478, 051/214-041.

Продајем стан 67 м² (први спрат), ул. Ж. колонија 1, на жељезничкој станици, цијена 67.000 КМ, тел. 065/549-687.

Продајем двособан стан (57м²) у Бања Луци, Тараса Шевченка бр.12, цијена 85.000 КМ и гаражу, 16,5м², цијена 12.000 КМ, тел. 065/547-725.

Продајем једнособан стан у Обилићеву, 45 м², нема капиталну, тел. 051/ 306-312, 065/ 355-359, 065/ 891-940.

Продајем четвороспобан стан (95 м²), трећи спрат, нема капиталну, комплетно средњен, Старчевица, тел. 051/306-312, 065/ 355-359, 065/ 891-940.

Продајем двоипособан стан (70 м²), пети спрат, средњен, нема капиталну, Обилићево, ул. Калемегданска, изнад Дулчинеє, цијена 1.200КМ/м², тел. 051/ 306-312, 065/ 355-359, 065/ 891-940.

Продајем трособан стан (80 м²), једанаести спрат, одлично средњен, нема капиталне, Борик, цијена 1.000 КМ/м², тел. 051/ 306-312, 065/ 355-359, 065/ 891-940.

Продајем мањи двособан стан (51 м²), први спрат, нема капиталну, ул .Скендера Куленовића, Обилићево, тел. 051/ 306-312, 065 355-359, 065/ 891-940.

Продајем стан 55 м², једноипособан, први спрат, ул. Дарка Јакмилића, Лауш. Цијена 70.000 КМ (без капиталне), тел. 065/935-191.

Продајем стан 61 м², други спрат, новија градња, ул. Церска, Обилићево, цијена 95.000 КМ, тел. 065/935-191.

Хитно продајем четвороспобан, екстра грађен, стан у Борику, први спрат, 109 м², централно гријање, два балкона, нема пореза, капитални добит. Цијена 1.250 КМ/м², тел. 065/687-643.

Продајем двособан комфоран стан у сутерену благом, 65 м², тотално санирана - столарија, електрика, водо-инсталације, окречен, офарбан, у Обилићеву, ул. Мирка Ковачевића, у Бања Луци, нема капиталне, хитно и повољно, тел. 065/636-545.

Продајем трособан стан површине 80 м², новија градња, Калемегданска, тел. 065/277-647.

Продајем двоипособан стан (71 м²), трећи спрат, 100.000 КМ, новоградња (2002 год), Кочићев вијенац, ул. Радоја Домановића, тел. тел: 051/306-312, 065/355-359, 065/891- 940.

Продајем четвороспобан стан (94 м²), трећи спрат, нема капиталне, Старчевица, тел. тел: 051/306-312, 065/355-359, 065/891-940.

Продајем трособан стан у строгом центру града, код главног СУП-а, 88 м², трећи спрат, нема капиталне, ул. Краља Петра Првог Карађорђевића, тел. 051/306-312, 065/355-359, 065/891-940.

Продајем двије гарсоњере у Борику и Обилићеву, новоградња, први спрат, тел. 051/306-312, 065/355-359, 065/891-940.

КУПОВИНА

Купујем стан до 55.000 КМ, тел. 065/352-251.

Купујем трособан, већи двоипособан или двособан стан у Обилићеву или ближе граду, хитно, тел. 065/636-545.

Купујем стан од 50 до 60 квадрата у Бањој Луци, тел. 065/528-320.

Хитно купујем мањи стан, тел. 065/696-604, 051/211-684.

ЗАМЈЕНА

Мијењам двособан стан (49 м²) са централним гријањем у Сарајеву, насеље Мојмило, за исти или сличан у Београду, тел. 051/214-041.

Мијењам трособан конфоран стан, трећи спрат, у Борику за мањи стан (може једнособан), уз договор, тел. 065/636-545.

Мијењам суперкомфоран четвороспобан стан у Борику у Бањој Луци 103 м², други сп. код пијаце, школе, вртића за стан у Загребу, хитно, могући договори, тел. 065/636-545.

Мијењам двособан стан (59 м²) у центру Градишке за сличан или мањи у Бањој Луци, тел. 065/623-552.

ИЗДАВАЊЕ

Издајем собу за два ученика у центру Борика, повољно, тел.065/462-384.

Издајем једнособан намјештен стан, тел. 051/465-13, 065/305-254.

Издајем једнособан стан, полунамјештен или намјештен, са паркинг простором, ул. Марка Миљановића бр. 1, ограпак од ул. Горана Ковачића, код броја 117 - цијена повољна, тел. 380-940.

Издајем једнособан намјештен стан за самце, тел. 380-822.

Издајем ненамјештен спрат куће, 80 м², на почетку Петрићевца, тел. 065/282-750.

Издајем собу и кухињу са гријањем, ул. Степе Степановића, у обзир долази запослена дјевојка - веома повољно, тел. 464-991.

Издајем двособну дворишну зграду у Росуљама, тел. 051/312-040.

Издајем трособан стан, Лазарево 3, ул. Књаза Милоша 45 А, преко пута „Зоки комерца", тел. 051/327-050, 065/202-161.

Издајем једнособан и двособан стан, тел. 051/282-466.

Издајем повољно једнособан стан и гаражу, ул. Илије Грбића бр.4, код несеља Сунце, тел. 051/213-272.

Издајем двособан намјештен стан у стамбеној згради у Борику, тел. 065/657-205.

Издајем нов двособан стан (56 м²), приземље, са устакљеним балконом, комплет намјештен, кабловска и интерфон, у центру Бање Луке, ул. Скендера Куленовића 71 А. Цијена 400 КМ, плус режије, тел. 065/438-571 000002 М

Мијењам двособан конфоран стан у Новој вароши (58 м²), четврти спрат, за стан ниже сп., може и мањи у Новој вароши или Обилићеву, уз договор, тел. 065/636-545.

Издајем намјештен једнособан комфоран стан иза кина „Козара", тел. 051/302-623.

Издајем једнособан намјештен стан, тел. 051/465-131, 065/305-254.

Издајем намјештену собу са гријањем, посебан улаз и купатило, тел. 065/613-398, 051/463-440.

Издајем празан стан, без гријања, тел. 462-620.

Издајем дјевојци лежај у двокреветној соби са централним гријањем и употребом кухиње и купатила, ул. С. Степановића, близу Универзитета, тел. 051/466-515, 218-021.

Издајем празан двособан стан (кућа), ул. Старог Вујадина 17, на почетку Старчевице, цијена 200 КМ, тел. 465-170.

Изнајмљујем двјема дјевојкама једнособан стан у приватној кући, намјештен, са гријањем, код насеља Сунце - цијена 200 КМ, тел. 065/698-312, 051/208-726.

Издајем стан са централним гријањем - повољно, тел. 464-991.

Издајем мушкарцима намјештену собу, повољно, тел. 218-960.

Издајем ненамјештен стан ул. Српских рудара 15, цијена 150.00 КМ, тел. 051/280-930.

Издајем трособан спрат куће, ненамјештен, почетак Петрићевца, цијена 200 КМ, тел. 065/282-750.

Издајем двокреветну намјештену собу ђацима и студентима, централно гријање - Борик, тел. 065/416-866.

Издајем намјештен једнособан комфоран стан - иза кина „Козара", тел. 051/302-623.

Издајем стан на Лаушу, нова градња, близу школе и вртића (може намјештен и ненамјештен), тел. 065/738-643, 051/280-296.

Издајем стан за двије дјевојке у Борику, у стамбеној згради, тел. 051/752-677.

Издајем трособан намјештен стан, централно гријање, клима, сателитска, кабловска, нов, тел. 065/587-584.

Издајем нов једнособан стан у центру Градишке, централно, тел. 065/707-673.

Издајем намјештену собу, тел. 300-452.

ПОТРАЖЊА

Брачни пар (непушачи) тражи намјештен једнособан стан, пожељно Обилићево, Кочићев вијенац или Старчевица, тел. 065/722-651.

Тражим једнособан или двособан стан за становање у центру града (намјештен), тел. 051/211-684.

ПОСЛОВНИ ПРОСТОРИ

ПРОДАЈА

Издајем пословни простор (60 м²) за угоститељску дјелатност, Лазарево, Траписти, тел. 065/981-557, 051/301-565.

Продајем халу 500 м² и 28 дунума земље у комаду, Кадињани, код Слатине, цијена 90.000 КМ, тел. 065/935-191.

Издајем пословни простор (58м²) код „Медицинске електронике", ул П. Рађеновића, цијена 1200 КМ/мј, тр мјесеца унапријед, тел. 065/549-687.

Продајем пословни простор (16 м²) на Старчевици - погодан за фризерски салон, тел. 065/211-684.

КУПОВИНА

Купујем пословни простор до 30 м² у центру Бање Луке - без посредника, тел. 065/694-653.

ИЗДАВАЊЕ

Издајем пословни простор - стоматолошка ординација - опремљен или неопремљен, у центру града, идеална локација, тел. 065/900-970.

Издајем пословни простор 20 м², ул. Крфска 56, први локал са десне стране, тел. 065/523-544.

Издајем пословни простор (60 м²) у Росуљама - трговина, канцеларије или ординација, тел. 065/660-386.

Издајем пословни простор 80 м² + паркинг, Трн, главни пут - повољно, тел. 051/371-292.

Издајем пословни простор -стоматолошка ординација, у центру града, опремљен или неопремљен, идеална локација, тел. 065/900-970.

Издајем празан стан - 60 м², тел. 462-620.

Издајем пословни простор у ул. Војводе Момчила 12, 40 м², била је роштиљница, а могу и друге дјелатности, тел. 363-314, 065/494-157.

Издајем пословни простор (канцеларију) 16 м², код Крајинаосигурања, близу болнице. Цијена 300 КМ/мј, три мјесеца унапријед, тел. 065/549-687.

Издајем пословни простор за фризерски салон (20 м²) у РК „Кастел" - гријање, клима, обезбјеђење, тел. 051/216-384, 065/522-802.

Издајем пословни простор, намјена - продавница мјешовите робе, 28 м² плус магацин, употребна дозвола, ул. Карађорђева 445, Б.Лука - повољно, тел. 282-106, 065/635-449.

МАЛИ ОГЛАСИ • МАЛИ ОГЛАСИ • МАЛИ ОГЛАСИ

Издајем пословни простор (40 м²), ул. Младена Стојановића, код Мљекаре, тел. 063/977-265.
Издајем пословни простор од 450 м² са два WC, канцеларијом, четири телефона и великим паркинг простором, погодно за производњу или складиште, Буквалех, према Хан Колима, шест км од Бање Луке, тел. 051/214-041.
Издајем пословни простор са употребном дозволом за ординације и канцеларије, нов, 72 м², ул. Јована Рашковића 7, тел. 051/303-722, 065/367-413, 065/529-614.

ГАРАЖЕ

ПРОДАЈА

Продајем гаражу у улици Ђуре Баковића, Чаире, тел. 065/733-728.
Продајем двије гараже у центру града, тел. 065/525-553, 051/211-684.
Продајем зидану гаражу са каналом (18 м²), улица Мирка Ковачевића, код Зеленог моста, тел. 464-466.

ПЛАЦЕВИ

ПРОДАЈА

Продајем плац (471 м²) за стамбену градњу у близини „Вождр промета" и Приједорске петље, тел. 065/464-111, 065/514-117.
Продајем, повољно, плац од 500 м² за градњу породичне куће - асфалт вода, каналзација, у близини трофазна струја, ул. Франца Шуберта, Бања Лука, тел. 051/437-862.
Продајем земљу у великом Блашку поред асфалта, погодно за градилиште, од Клашница 1 км, тел. 051/501-373.
Продајем земљу у Драгочају, 2 дунума уз асфалт, стари приједорски пут - струја, вода, телефон, расвјета, два улаза, тел. 065/612-983, 065/613-341.
Продајем земљу у Драгочају, два дунума уз асфалт, стара Приједорска цеста - струја, вода, телефон, расвјета, два улаза, тел. 065/612-980, 065/613-341.
Продајем плац 8000 м² код Витаминке, између Савске и Моравске улице, цијена 500.000 КМ, тел. 065/549-687.
Продајем 1000 м² плаца, у Дракулићу, од цркве 200 м, са започетом градњом куће 9х12 м, прва етажа урађена (под плочом), УТ услови, асвалт, град. вода, власништво 1/1, тел. 051/212-155.
Продајем 10,5 дунума обрадиве земље у Милосавцима, општина Лакташи, вл. 1/1, покрај пута, погодно за градњу куће, цијена 1 КМ/м², тел. 065/512-822.
Продајем 3000 м² земље код Електропреноса, Рамићи, удаљена један км, асфалт и вода, цијена повољна - по договору, тел. 065/636-319.

Продајем плацеве у Трну, повољно - асфалт, струја, вода, телефон, дозвољена градња, тел. 065/622-173.

Продајем плац 740м² у Кољанима, 1200 метара од Залужана, тел. 065/306-147.
Продајем шест дунума грађевинског земљишта - прикључени вода, струја и телефон, насуто и уваљано, тел. 065/518-181, 051/584-263.
Продајем плац 420 м², Обилићево, са УТ условима, дозвољена градња. Цијена 100.000 КМ, ул. Милешевска, тел. 065/935-191.
Продајем 10 дунума земље у Шушњарима - струја, вода, телефон, асфалт, тел. 051/216-140, 065/310-057.
Купујем плац за викендицу, Слатина или Шушњари, до 500 м², асфалт, струја, вода, тел. 065/514-945.
Продајем плац у Градишци, асфалт поред плаца, спорведни струја и вода, плац је грађевинско земљиште, тел. 051/830-688.
Продајем 10 дунума земље у Шушњарима, струја, вода, телефон, асфалт, тел. 051/216-140; 065/310-057.
Продајем плац 500 м² у Трну, код П. цркве, и 800 м² код Термоклиме, цијена 30.000 КМ и 35.000 КМ, тел. 065/549-687.

Продајем плац у Шушњарима, 3,5 дунума, ограђен, асфалт, равно, папири уредни, 1/1, тел. 065/510-074 000002 Г.

Продајем плац 2100 м² у Чесми, цијена 50.000 КМ, тел. 065/549-687.
Продајем велики посјед на 2 дунума земље, крај потока, три стана, пословни простор, двије куће и воћњак, Дервиши, 200.000 КМ, тел. 051/306-312 / 065/355-359 / 065/891-940.
Продајем велики посјед у индустријској зони на 1635 м² плаца + паркинг, на Тањицама, 300.000КМ, тел. 051 306-312 / 065 355-359 / 065 891-940.
Продајем имање у Алексићима, општина Лакташи, повољно, тел. 065/607-043.
Продајем плац у насељу Ада, 1000 м², 40.000 КМ, тел. 065/696-604.
Продајем плац у Шушњарима, 650м², поред главног пута, струја, вода, телефон, гаража, 1/1, цијена повољна, тел. 051/305-323 и 065/890-218.
Продајем повољно плац од четири дунума земље у Лакташима, поред школе, предвиђена градња већег самбеног пословног простора, уз главни пут Бања Лука -Градишка, тел. 051/214-041.
Продајем плац од 1200 м² у Јакуповцима - цијена по договору, тел. 051/583-182.
Продајем плац у Драгочају (500 м²), удаљен од школе 400 м, према Геријатријском центру, тел. 065/364-802, 051/380-052.
Продајем 10 дунума обрадиве земље у Ламинцима, 2 км од магистралног пута Градишка - Бања Лука, погодно за градњу. Повољно, тел. 065/623-552.

КИОСЦИ

ПРОДАЈА

Продајем киоск у Т.Ц. Борик, повољно, тел. 065/671-564.

СОБЕ

ИЗДАВАЊЕ

Издајем једнокреветну собу ђацима или студентима, Бања Лука, тел. 051/466-348.
Издајем лежај дјевојци, у двокреветној соби, са цен. гријањем и употребом кухиње и купатила, ул. С. Сепановића, близу Универзитета, тел. 051/466-515, 218-021.
Слободна двокреветна соба за студенте у Борику, код новог факултета (бивша касарна), тел. 065/636-393, 051/350-753.
Издајем мушкарцима намјештену једнокреветну (двокреветну) собу, транзит, иза "Чајавеца„, тел. 051/213-483.
У центру града издајем дјевојкама намјештену собу, тел. 315-779.
Издајем мушкарцима собу са једним или два лежаја, посебан улаз, гријање, центар, код тврђаве Кастел, тел. 051/462-986, 065/589-197.
Издајем у Обилићеву, близу факултета, двокреветну собу студенткињама или ученицама, тел. 065/737-317.
Издајем собу студенткињи - у центру града, тел. 065/891-703.
Издајем собу са два лежаја мушкарцима или дјевојкама, употреба кухиње, купатила и свега осталог, звати од 8 до 23 часа, тел. 300-587.
Издајем двокреветну собу студентима, близу Природно математичког факултета, цијена повољна, тел. 307-778.
Издајем један лежај дјевојци - у Борику, тел. 051/309-948.
Издајем студенткињама двокреветну собу - у центру града, тел. 065/900-365, 051/305-702.

ВИКЕНДИЦЕ

ПРОДАЈА

Продајем 2 викендице уз Врбању, село Бабићи, Челинац, на 1405 м² плаца, без посредника - струја, вода, тел. асфалт, власник, тел. 065/515-212, 051/310-120.
Продајем викенд кућа у Гламочанима, са окућницом од 1200 м², цијена повољна, тел. 464-671.

МОТОРНА ВОЗИЛА

ПРОДАЈА

Продајем дијелове за „пасат 2" са К главом, 1,8 бензин, тел. 065/542-216.
Продајем мотор за голф 1800 кубика у одличном стању, тел. 065/542-216.
Продајем „рено 4", 80 г. п., у добром стању, регистрован до јуна и аутоприколицу њемачке производње у одличном стању, тел. 065/472-368.
Продајем задњи браник за „пежо 406" HDG, 2001. год, тел. 065/694-653.
Продајем „мерцедес 308", тел. 051/280-717.
Све врсте ретровизора за аутобусе, камионе и комби возила, ципове, те крива и резана огледала са уграђном за путничка кола, фарови за голф и мерцедес, тел. 065/538-048.
Продајем "Шкоду октавију„ 2004. год, прешла 40 хиљада км, АБС клима, електрична спигла аербек, централно закључавање, 12.700 еура, тел. 38765/467-686.
Продајем комби мерцедес 210 хладњача, г.п. 1994, могућа замјена за „kedi VW", хлађење на струју и у вожњи, тел. 065/525-010.
Повољно продајем камион „мерцедес 308" генерално сређен, тел. 051/280-717.
Продајем „Форд ка", 1.3 бензин, 2000 год, серво, клима, алум. фелуге, абс, црна боја, цијена 8.200 КМ, тел. 065/604-102.
Продајем "корсу„,1.0, 83. г, регистрована до 7. мјесеца. Цијена 1.200 КМ, тел. 065/945 497, 38765/467-686.
Продајем фићу 850 у одличном стању, скоро као нов, цијена 1.300 КМ, тел. 307-778.
Продајем путнички аутомобил марке "Митсубисхи-пајеро„ 2,8 дисел, произведен 1998.год, регистрован до јуна 2007, може и замјена, тел. 065/624-406.
Продајем дијелове за "поло„ 1100, год. производње 85. и 86., тел. 051/282-088.

КУПОВИНА

Купујем регисрованог, а може и хаварисаног југа, тел. 065/538-048.
Купујем регистрованог „југа", тел. 065/538-048.

ПОНУДА

Све врсте ретровизора за аутобусе, камионе и комби возила, те крива и резана огледала са уграђном за путничка кола, тел. 065/538-048.

ДИЈЕЛОВИ И ОПРЕМА

Продајем дијелове за мотор, ципи и "сузу„, тел. 065/543-303.

МАШИНЕ И АЛАТИ

ПРОДАЈА

„Суботић" д.о.о. Градишка врши продају и кућну доставу опреме за сточарство (апарата за мужу крава, коза и оваца, појилица, везова и сл.), средстава за хигијену вимена и папака, ситног инвентара за потребе сточарства, те премикса и компоненти за производњу сточне хране, као и готове концентроване сточне хране.Тел.: 051 816 997, моб. 065 483 889

Продајем комбајн „змај" 780 са резервним дијеловима, тел. 052/355-381.
Продајем Неве, корпу за трактор, ауто-приколицу, машину за мљевење, све врсте воћа и поврћа, тел. 065/483-598.
Продајем фрезу с прикључцима, тел. 38765/859-042, 051/272-991.
Продајем стону бушилицу, произвођач "Чаковец„, тел. 051/214-114.

УГОСТИТЕЉСТВО

ПРОДАЈА

Продајем уговор о закупу кафића у трговачком центру Чајавец зенит, тел. 065/236-704.
Продајем пржионицу кафе Браћа Милошевић капацитета 25 кг, са кеменим млином, нова, повољно, тел. 065/525-010.
Продајем локал у Градишци или мијењам за локал, стан или земљу у Бањој Луци, 55 м², нов усељив, тел. 065/170-799.

ПОЉОПРИВРЕДА

ПРОДАЈА

Продајем 6700 м² квалитетне шуме у Чардачанима, 1/1, струја, вода, пут, 3 км лијево од Клашница, Прњавор, могућа градња за више намјена, тел. 371-166.

ГРАЂЕВИНАРСТВО

ПРОДАЈА

Продајем бетонске стубиће за балконске ограде и слично - више различитих модела. Могућа компензација за грађевински материјал, тел. 065/657-115.

РАЧУНАРИ

ПРОДАЈА

Сервисирање свих кварова на рачунару, рјешавање проблема са звуком, сликом и конекцијом, уграђња и продаја меморија и осталих компоненти за рачунаре, danijel.ljepojevich@ gmil.com, тел. 065/497-141.
Продајем пентијум 4, процесор 1,5 гх, меморија 128 мб, цијена 450 КМ и сто за рачунар, тел. 468 -911, 065/337-887.
Продајем матрични штампач епсон ЛЦ 300, у одличном стању, 200 КМ, Градишка, тел. 065/698-425.
Продајем тонер RICOH Type 1205.
e-mail: dudisrle@spinter.net, тел. 052/323-911,061/626-650.
Тонери за HP Laserjet 1100/1100A.
e-mail: dudisrle@spinter.net,тел. 052/323-911 ,061/626-650.

ПОНУДА

Пуним тонере за штмпаче - црне и у боји. Велика уштеда за све који користе штампаче, danijel.ljepojevich@ gmil.com, тел. 065/497-141.
Попављам рачунаре - инсталација и реинсталација Windows-а, као и свих потребних и додатних програма и уређаја, danijell@ blic.net, тел. 051/462-446.
Чишћење рачунара од вируса и инсталција антивирус програма. Сервисирање и додатно тестирање уређаја danijell@blic.net, тел. 051/462-446.

ФОТО

ПРОДАЈА

Продајем више фотоапарата, камера и соларијума, као и уградних шпорета и фрижидера, тел. 065/644-500.
Продајем дигиталне и аналогне фотоапарате - Мики, тел. 065/573-349.

АПРАТИ ЗА ДОМАЋИНСТВО

ПРОДАЈА

Продајем машину за веш "горење„ тип ЊА 583, стара двије године, и шпорет "Смедерево 9„, десни, стар двије године - повољно, тел. 051/315-890, 065/530-861.

НАМЈЕШТАЈ

ПРОДАЈА

Продајем исправан замрзивачшкрињу, 380 литара, 70 КМ, тел. 051/466-083, 065/597-700.

УСЛУГЕ

ОСТАЛО

Куцам све врсте текстова, цијена 0,80 КМ/А4, могућност нарезивања на ЦД или ласерско штампање, тел. 065/518-124.
Судски тумач за њемачки језик, брзо и квалитетно, компјутерска обрада, лична достава докумената, тел. 051/385-957, 065/669-417.
Озбиљна жена чувала би дијете, тел. 051/464-156.
Димњачар чисти димњаке и пећи за централно гријање, брзо, ефикасно и врло повољно, тел. 065/670-639, 051/483-144.
Курсеви и инструкције из енглеског језика - 1 сат/5 КМ, преводи текстова - стр. А-4/10 КМ, судска овјера докумената, тел. 065/938-401.
Нада за логораше и РВИ обољеле од ПТСП-а. Адреса: ХЕЛП, Н. Церовића 21, Бања Лука, тел. 061/983-424.
Вршим превоз путника и робе комбијем по врло повољним цијенама, тел. 065/738-643, 051/280-296.
Попављам аналогне и дигиталне фотоапарате - Мики, тел. 065/573-349.
Квалитетно и брзо преснимавам ВХС записе на DVD.
e-маил: dudisrle@spinter.net, тел. 052/323-911, 061/626-650.
Израда интернет презентације Васе фирме, понуде, услуге огласа, израда дигиталних слика. Брзо и повољно
e-mail: boris@risboweb.com
web: http://www.risboweb.com, тел. 065/360-813.
Димњачар, професионалац, повољно чисти димњаке и све врсте пећи, тел. 051/397-396.
„ВЕЛА инжењеринг" - грађа од темеља до крова. Извођење свих грађевинских радова, инсталација, водоинсталација, керамика, ригипс, фасаде свих врста, молерај, адаптације кућа и кровишта, тел. 065/518-18.
Дајем часове на хармоници и синтисајзеру, на програму су народне пјесме и кола, тел. 051/303-011.
Електричар, кућни мајстор, долазим на позив, тел. 065/799-330.
Детективска агенција "Нест„ из Бање Луке, улица Краља Петра Првог Карађорђевића 10, нуди све врсте детективских услуга, тел. 065/510-844.
Димњачар - чистим димњаке, централне пећи и котлове, паљење и вађење чађи, тел. 065/670-639, 051/483-144.
Овалшћени рачуновођа са лиценцом обавља послове евиденције и обрачуне за заједнице етажних власника, тел. 051/460-454.
Попављам дигиталне и аналогне фотоапарате - Мики, тел. 065/573-349.

ГАРДЕРОБА

ПРОДАЈА

Продајем гардеробу - повољно, тел. 065/694-653.
Продајем комплет постоље за шивећу машину, цијена 70 КМ, тел. 051/460-454.
Продајем свечану хаљину бр. 42-44, тел. 281-798.

РАЗНА РОБА

ПРОДАЈА

Продајем нов некориштен проточни бојлер и армал чесму и половну кухињу, тел: 065/930-275
Продајем инвалидска колица и инвалидску столицу, тел. 380-822.
Продајем домаћу ракију, тел. 051/282-466.
Продајем два гробна мјеста на Градском гробљу, тел. 065/341-153.
Продајем пиштољ берету 7,65, тел. 789-085.
Продајем три половна бицикла, тел. 051/214-114.
Продајем нова колица за двојке, тел. 300-452.

КУЋНИ ЉУБИМЦИ

ПРОДАЈА

Продајем мужјака и женку - паунa, тел. 051/214-114.

ЗАПОШЉАВАЊЕ

ПОТРАЖЊА

АМЕРИКА, КАРИБИ, ЕВРОПА

За рад на луксузним бродовима запошљавамо: помоћне раднике, собарице, конобарице, администраторе, рецепционаре, фотографе, бебиситере. Услови: познавање енглеског језика, старосна граница од 20 до 33 године.

БЕЗ ТРОШКОВА УНАПРИЈЕД. НАЈЈЕФТИНИЈЕ АВИО-КАРТЕ ИЗ БЕОГРАДА, САРАЈЕВА И ЗАГРЕБА ЗА ЦИЈЕЛИ СВИЈЕТ - СВЕ ДЕСТИНАЦИЈЕ.

EMPLOYMENT POWER
Бања Лука,
моб: 065/658-730; 051/222-182
E-mail: milosm@blic.net
002743 С.Г.

Момак 29 година, са врло добрим познавањем њемачког и енглеског језика, тражи озбиљан посао, тел. 065/282-750.
Момак са радним искуством шефа трговине, менаџера, тражи посао у трговини или слично - рад на рачунару, енгелски, возачка, тел. 065/519-925.

Хитно потребно 17 незапослених особа са подручја Бање Луке, минимално ССС, 20 до 45 година старости и аутомобил, звати од 8 до 16 часова, тел. 063/899-485.

Бродоградилиште "Бијела Херцег Нови„ тражи монтере са искуством, храна и стан обезбијеђени, плата по договору, тел. 0038169642624.

Не желите радити мултилевел маркетинг, досадно вам је на послу од 7 до 15 часова, онда компанија из Бање Луке има рјешење за такве људе, гдје уз изванредну зараду, стални радни однос на крају имате обуку и усавршавање из области основа трговине и маркетинга, тел. 051/466-701, 065/753-058, 000011 Г.

Бродоградилиште Бијела Херцег Нови тражи монтере са искуствомм, храна и стан обезбијеђени, плата по договору, тел. 0038169462624.

Представништву америчке компаније у оснивању потребан већи број радника и сарадника, звати од 8 до 16 часова, тел. 065/792-645, 000023 М.

Потребна конобарица - стан и храна обезбијеђени, тел. 065/954-706.
Здравствени техничар-лаборант у резервији тражи посао у струци, пуно или скраћено радно вријеме, тел. 065/767-703.

ПОНУДА

Озбиљна жена чувала би једно или више дјеце у свом стану или код вас - по договору, тел. 051/350-196.

ОСТАЛО

Издајем нов двособан стан са централним гријањем и гаражом у згради, насеље Жуте зграде, уз базене, цијена 350 КМ/мј, три мјесеца унапријед, тел. 051/464-253, 065/547-976.
Продајем приколицу, двоосовинку, урађена, некориштена, цијена 500км, тел. 38765/634-237, 065/723-849.
Упознао бих скромну, мирну и осјећајну жену од 35 до 40 година - искључиво ради брака, тел. 38765435054.
Дајем повољно инструкције из хемије - за основце, тел. 38765/ 892-757.
Продајем "рено 19„, металик, црне боје, годиште, 93, четири нове гуме, петоро врата, бензинац, у екстра стању, цијена 5.200 КМ, тел. 38765/ 687-451.
Издајем незавршен пословни и стамбени простор у Челинцу - цјена по договору, тел. 38765/ 577-713.
ВИША ГИНЕКОЛОШКО-АКУШЕРСКА СЕСТРА ТРАЖИ ПОСАО У СТРУЦИ, тел. 38765/213-008, 065/270-472.
Издајем нови кафић, 33 м², 1.000 КМ мјесечно, плаћање шест мјесеци унапријед, Максима Горког 15, тел. 38765511947.
ИЗДАЈЕМ МАКСИМЕШТЕН ДВОСОБАН СТАН, УЛ. ИСИДОРЕ СЕКУЛИЋ, КОД ЗЕЛЕНОГ МОСТА, тел. 38765/604-166.

ОГЛАС У ОКВИРУ	3 КМ
ОГЛАС У НЕГАТИВУ	5 КМ

КУПОН ЗА БЕСПЛАТНЕ МАЛЕ ОГЛАСЕ

Можете предати у свим нашим објектима (књижарама - киосцима), путем поште на адресу: „Глас Српске" АД, Веселина Маслеше 13, Бања Лука или e-mail адресу: malioglasi@glassrpske.com

Текст: .....

.....

.....

.....

Телефон: .....

.....

„ПАНЦЕРИ" СЕ ПОСЛИЈЕ ПУНИХ 29 ГОДИНА ОКИТИЛИ ТИТУЛОМ СВЈЕТСКОГ ПРВАКА

„РИЈЕКА" ПИВА ЗА ШАМПИОНЕ

Послије велике феште у препуној „Келнарени", славље „панцера" настављено и на централном градском тргу у Келну, гдје се веселило, пјевало, испијало пиво...

Чланови рукометне репрезентације Њемачке: Обрадовали націју

КЕЛН - Тријумфом Њемачке над Пољском у финалном окршају спуштена је завјеса на 20. Свјетско првенство у рукомету. Тако су се домаћини планетарне смотре, послије пуних 29 година, попели на кров свијета, трећи пут укупно, показавши да су најјачи упркос многобројним проблемима које су имали пред почетак такмичења.

Послије велике феште у препуној „Келнарени", славље „панцера" је настављено и на централном градском тргу у Келну, гдје је хиљаде Нијемаца дошло до поздрави јунаке націје. Веселило се, пјевало, испијало пиво, у чему је предњачио селектор свјетских шампиона Хајнер Бранд.

Свјетско првенство, никад не можете да будете сигурни шта ће се догодити. Поносан сам на своје момке, али и на сјајну публику, која је умногоме допринијела да дођемо до титуле. Требаће ми много времена да схватим шта смо направили - рекао је Бранд.

Јохан Битер, који у 35. минуту на голу замијенио повријеђеног Хенинга Фрица, био је јунак Нијемаца, одбранивши два „зицера" када се ломио резултат.

- Нисам се надао да ћу улазити у игру и у том тренутку нисам био спреман да изађем на паркет. Прибојавао сам се како ће се све завршити, али ми смо вјеровали у себе, навијачи су вјеровали у нас и на крају је све испало одлично. Не постоје ријечи којима бих описао како се осјећам - нагласио је сјајни чувар мреже.

Најстарији играч Свјетског првенства, 38-годишњи Кристијан Шварцер од националног дреса Њемачке се опростио на најбољи могући начин.

- Стајати у дворани пред 20 хиљада феноменалних навијача са свјетским златом око врата је неописиво. Ово је била моја посљедња утакмица у репрезентацији и нисам могао пожељети љепши опроштај - истакао је Шварцер.

Капитен „панцера" Маркус Баур вјеровао је да, иако ослабљени, могу доћи до најсјајнијег одличја:

- Знали смо да ће бити тешко и да је ово за нас велики изазов, али и да можемо отићи до краја. Послије европског, сада имамо и свјетско злато, освојено пред нашим навијачима и оно за мене много значи. Оно што недостаје је најсјајније одличје са Олимпијских игара и зато морам остати у форми до 2008. године. Пољаци су средином другог полувремена вратили драж финалу, пришавши на гол заостатка, али за потпуни преокрет и још једну сензацију нису имали снаге.

- Иако смо у једном тренутку озбиљно запријетили домаћину, нисмо могли да преокренемо ствари у своју корист. Изгубили смо у финалу, али нисмо разочарани. Напротив, да нам је неко пред почетак шампионата понудио сребрну медаљу, објеручке бисмо је прихватили - закључио је Грегор Ткачик.

Сљедеће Свјетско првенство одржава се 2009. године у Хрватској. ■

Рукометаши Пољске: Успјех и друго мјесто

Млади навијач: Слушалицама против буке

Хајнер Бранд: Пиво умјесто шампањца

БАЛИЋ НАЈБОЉИ

Репрезентативац Хрватске Ивано Балић проглашен је за најбољег играча Свјетског првенства у Њемачкој иако је његова селекција заузела тек пету позицију. За овог врхунског рукометаша ово је седмо велико признање. До сада је проглашаван за најкориснијег играча европских првенства 2004. и 2006, Свјетских шампионата 2005. и 2007. и Олимпијских игара 2004. Такође, понио је епитет најбољег играча у 2003. и 2005. години.

У идеалан тим планетарне смотре изабрани су сљедећи рукометаши: голман Хенинг Фриц (Њемачка), лијево крило Едуард Кокшаров (Русија), лијеви бек Никола Карабатић (Француска), средњи бек Михаел Краус (Њемачка), десни бек Марсин Лијевски (Пољска), десно крило Мариуш Јурашик (Пољска), и пивот Михаел Кнудсен (Данска).

БРКОВИ

Прије церемоније проглашења побједника репрезентативци Њемачке су отишли у свлачионицу, одакле су се вратили са вјештачким брковима. А капитен „панцера" Маркус Баур открио је како је до тога дошло.

- Већ дуго нам се та идеја „мотала" по глави. А дан након побједе у четвртфиналу против Шпаније, маркентиншка агенција из Берлина нам је обезбиједила пакете тих бркова. Наравно, послије тријумфа у финалу нисмо пропустили прилику да дође до реализације тог плана.

СТАТИСТИКА

СТРИЈЕЛЦИ

1. Сигурдсон (Исланд) 66
2. Јиша (Чешка) 57
3. Билецки (Пољска) 56
4. Кокшаров (Русија) 55
5. Балић (Хрватска) 53
6. Гудјонсон (Исланд) 53
7. Стефансон (Исланд) 53
8. Карабатић (Француска) ..50
9. Кројман (Гренланд) 49
10. Чи-Хјо-Чо (Ј. Кореја) ..48

АСИСТЕНЦИЈЕ

1. Стефансон (Исланд) 53
2. Балић (Хрватска) 44
3. Метличић (Хрватска) 35
4. Гиерсон (Исланд) 33
5. Иванов (Русија) 33
6. Јенсен (Данска) 32
7. Вакеро (Шпанија) 31
8. Ентериос (Шпанија) 30
9. Нађи (Мађарска) 29
10. Беластеги (Шпанија) ...28

ГОЛОВИ И АСИСТЕНЦИЈЕ

1. Стефансон (Исланд) 106
2. Балић (Хрватска) 97
3. Јиша (Чешка) 84
4. Гиерсон (Исланд) 81
5. Сигрудсон (Исланд) 79
6. Карабатић (Француска) ..74
7. Игропуло (Русија) 71
8. Метличић (Хрватска) 69
9. Ентериос (Шпанија) 68
10. Билецки (Пољска) 67

УКРАДЕНЕ ЛОПТЕ

1. Цајц (Њемачка) 16
2. Јоргенсен (Данска) 13
3. Карабатић (Француска) ..13
4. Сигурдсон (Исланд) 13
5. Јенсен (Норвешка) 12
6. Камара (Шпанија) 11
7. Б. Жил (Француска) 10
8. Хмам (Тунис) 10
9. К. Лијевски (Пољска) ...10
10. Метличић (Хрватска) ...10

БЛОКЕРИ

1. Динарт (Француска) 18
2. Рогиш (Њемачка) 18
3. Евдокимов (Русија) 17
4. Перез (Шпанија) 16
5. Ремизов (Украјина) 16
6. Ел Фахарини (Египат) ...15
7. Јиша (Чешка) 14
8. Гарабаја (Шпанија) 13
9. Кубеш (Чекшка) 13
10. Сигурдсон (Исланд) 13

ГОЛМАНИ

1. Хвит (Данска) 125
2. Смал (Пољска) 120
3. Фриц (Њемачка) 106
4. Омејер (Француска) 103
5. Ал Фадли (Кувајт) 88
6. Јерковић (Хрватска) 81
7. Хомбрадос (Шпанија) 76
8. Муакисенгуе (Ангола) 69
9. Сантос (Бразил) 65
10. Пуљезевић (Мађарска) .57

ДАНАС НА СПОРТСКИМ СТРАНАМА

ФК СЛАВИЈА
Будва пун погодак

Миломир Одовић
Страна 3.

КУГЛАЊЕ
Паштар поново најбољи

Ђорђе Паштар
Страна 5.

ЕВРОЛИГА
Партизану најтежи противници

Лука Богдановић
Страна 6.

РЕПУБЛИКА СРПСКА
ЗАВОД ЗА ЗАПОШЉАВАЊЕ
РЕПУБЛИКЕ СРПСКЕ
Источно Сарајево - Пале
Српских ратника 44, Пале

тел. 057/226-714
057/223-107
факс: 057/227-531
web:www.zzrs.org

ЗАВОД ЗА ЗАПОШЉАВАЊЕ РЕПУБЛИКЕ СРПСКЕ ОГЛАШАВА СЛОБОДНА РАДНА МЈЕСТА

ФИЛИЈАЛА БАЊА ЛУКА

**ТЕХНОЛОШКА ШКОЛА
БАЊА ЛУКА**

КОНКУРС
за попуну радног мјеста

1. РАЧУНОВОЂА - на одређено вријеме до повратка раднице са трудничког боловања
1 извршилац
Услови: да има завршен економски факултет, вишу или средњу школу економског смјера.
Конкурс је отворен осам дана од дана објављивања.

**ОСНОВНА ШКОЛА „ДРИНИЋ"
ПЕТРОВАЦ - ДРИНИЋ**

ПОПУНА
слободног радног мјеста

1. Наставник енглеског језика - на 12 часова - до повратка раднице са породиљског боловања
1 извршилац
Поред пријаве за пријем у радни однос треба приложити потпуну документацију у складу са Законом о раду РС, као и Правилником о стручној спреми.
Конкурс остаје отворен пет дана од дана објављивања.

**ЗЕМЉОРАДНИЧКА ЗАДРУГА
„СИТНЕШИ"
78422 СИТНЕШИ - СРБАЦ**

КОНКУРС
за пријем радника у пољопривредној апотеци

1. Дипломирани агроном - приправник смјера заштита биља или смјера биљне производње - на неодређено вријеме 1 извршилац
Уз молбу доставити:
- извод из књиге рођених,
- љекарско увјерење,
- копију личне карте,
- копију дипломе.

Конкурс остаје отворен осам дана од дана објављивања.
Све информације на телефон 051/752-072.

**ШУМАРСКИ ФАКУЛТЕТ БАЊА ЛУКА
СТЕПЕ СТЕПАНОВИЋА 75
78000 БАЊА ЛУКА**
(Тел. 051/460-550)

КОНКУРС

1. Избор сарадника - асистента на предмету:
- Физиологија биљака
- Типологија шума
- Ловство
- Основи прераде дрвета
- Производи шума
Услови конкурса одређени су Законом о високом образовању.
Конкурс остаје отворен 15 дана од дана објављивања.

**„ПАНЕФИН" д.о.о. ПРИЈЕБЉЕЗИ
78429 РАЗБОЈ
СРБАЦ**

ОГЛАС
за попуну радног мјеста

1. Шеф рачуноводства 1 извршилац
За наведено радно мјесто траже се сљедећи услови:
- Општи услови одређени законом,
- Посебни услови и то:
1. ВСС - завршен економски факултет,
2. Најмање три године радног искуства на рачуноводственим пословима,
3. Познавање рада на рачунару,
4. Положен возачки испит „Б" категорије,
5. Посједовање сертификата и лиценце „сертификовани рачуновођа".
2. Рачуновођа
- Општи услови одређени законом,
- Посебни услови и то:
1. средња стручна спрема,
2. најмање три године радног искуства на рачуноводственим пословима,
3. познавање рада на рачунару,
4. положен возачки испит „Б" категорије.
3. Технолог дрвне струке
- Општи услови одређени законом,
- Посебни услови и то:
1. ВСС
2. Искуство у примарној преради дрвета,
3. Познавање рада на рачунару,
4. Положен возачки испит „Б" категорије.
Уз молбу кандидати треба да доставе сљедећа документа:
- кратку биографију,
- увјерење о држављанству,
- извод из матичне књиге рођених,
- доказ о школској спреми и другим едукативним условима,
- доказ о радном искуству, са препорукама,
- доказ о здравственој и психофизичкој способности - обавезни доставити само изабрани кандидати.
Оглас остаје отворен мјесец дана од дана објављивања.
Кандидати који уђу у ужи избор биће позвани на разговор.
Са изабраним кандидатом биће закључен Уговор о пробном раду, све у складу са Законом и општим актима предузећа. Након тога, уколико кандидат задовољи потребе предузећа, закључиће се Уговор о раду на неодређено вријеме.

**ОПШТИНА СРБАЦ
КАБИНЕТ НАЧЕЛНИКА ОПШТИНЕ**

ЈАВНИ КОНКУРС
за попуну упражњених радних мјеста на неодређено вријеме у Општинској административној служби Србац

I Попуна упражњених радних мјеста службеника и то:
1. Самостални стручни сарадник за послове информисања 1 извршилац
2. Стручни сарадник за борачко-инвалидску заштиту и вођење евиденције о лицима која су регулисала војну обавезу 2 извршиоца
II Попуна упражњених радних мјеста на техничким пословима
3. Возач моторног возила 1 извршилац

Опис послова
Све упражњене позиције обављају послове утврђене Правилником о организацији и систематизацији радних мјеста Општинске административне службе Србац.

Општи услови:
1. Да је држављанин РС или БиХ;
2. Да је старији од 18 година;
3. Да има општу здравствену способност;
4. Да није осуђиван за кривично дјело на безусловну казну затвора од најмање шест мјесеци или за кривично дјело које га чини неподобним за обављање послова у Административној служби јединице локалне самоуправе;
5. Да се на њега не односе одредбе члана 9, тачке 1 Устава БиХ.

Посебни услови
1. За радно мјесто под редним бројем I-1.
Висока стручна спрема VII степен стручне спреме филозофски факултет - смјер журналистика, једна година радног искуства и положен стручни испит за рад у административној служби.
2. За радно мјесто под редним бројем I-2.
Средња стручна спрема друштвеног смјера IV степен, једна година радног искуства, познавање рада на рачунару и положен стручни испит за рад у Административној служби.
3. За радно мјесто под редним бројем II-1
Средња стручна спрема КВ возач, три године радног искуства.

Сукоб интереса
Кандидат под бројем I-1 не може обављати дужност, активност или бити на положају који доводи до сукоба интереса у складу са Законом о локалној самоуправи и Законом о сукобу интереса у институцијама власти БиХ.

Потребна документација
Уз пријаву на конкурс кандидати су дужни доставити:
- Извод из матичне књиге рођених
- Увјерење о држављанству
- Овјерену копију дипломе о школској спреми
- Увјерење о радном искуству
- Увјерење о положеном стручном испиту
- Увјерење да се не води кривични поступак
- Увјерење о здравственој способности доставиће изабрани кандидат до окончања изборног процеса
- Потписану и овјерену изјаву да кандидат није отпуштен из државне службе на основу дисциплинске мјере на било којем нивоу власти у БиХ у периоду од три године прије објављивања конкурса, и да се на њега не односе одредбе члана 9, тачке 1 Устава БиХ.
Са кандидатима који уђу у ужи избор Комисија за избор ће обавити интервју, о чему ће кандидати бити благовремено обавијештени.

Рок за подношење пријава је 30 дана од дана објављивања.

**ПРЕДУЗЕЋЕ „ЕЛНАР" д.о.о.
БАЊА ЛУКА
ВЕЉКА МЛАЂЕНОВИЋА ББ**

ОГЛАС
за попуну радних мјеста

1. Дипломирани електроинжењер - смјер енергетика -
на неодређено вријеме 2 извршиоца
Оглас остаје отворен до попуне.

**СРЕДЊА ШКОЛА ЧЕЛИНАЦ
ЧЕЛИНАЦ
УЛ. ВОЈВОДЕ МИШИЋА бр. 19**

КОНКУРС
за попуну радног мјеста

1. Дипломирани правник - на 14 часова седмично на одређено вријеме до 15.6.2007. године
1 извршилац
Кандидат поред општих услова утврђеним законом, треба да испуњава и посебне услове утврђене Законом о средњој школи, те врсту и степен стручне спреме наставника („Службени гласник РС") број: 15/93.
Конкурс остаје отворен осам дана од дана објављивања.

**ОСНОВНА ШКОЛА
„МИЛОШ ЦРЊАНСКИ"
БАЊА ЛУКА
УЛ. ЗОРЕ КОВАЧЕВИЋ бб**
Тел/факс 051/321-642

ОГЛАС
о слободном радном мјесту

1. Наставник разредне наставе (на одређено радно вријеме до повратка радника са боловања, а најдуже до 15.6.2007. године 1 извршилац
УСЛОВИ: Поред услова утврђених законом, кандидат треба да испуњава и услове из члана 67 и члана 68 Закона о основној школи („Службени гласник РС" број 38/04).
Оглас остаје отворен осам (8) дана од дана објављивања.

**ДОО „ЛИВАДА"
СТАРИ МАРТИНАЦ - СРБАЦ**
Телефон 051/891-592

ОГЛАС
за попуну радног мјеста

1. Трговачки путник за продају гума за подручје Босне и Херцеговине.

УСЛОВИ:
- средња стручна спрема,
- мјесто пребивалишта општина Градишка или Србац.
- да посједује возачку дозволу „Ц" категорије
- остали општи услови предвиђени законом.
Радни однос се заснива на неодређено вријеме.
Оглас је отворен 15 дана од дана објављивања.

ФИЛИЈАЛА ПРИЈЕДОР

**ЕЛЕКТРОТЕХНИЧКА ШКОЛА
ПРИЈЕДОР**

Поништава се дио конкурса објављеног 24.1.2007. у листу „Глас Српске" под тачком: 3. Професор математике на неодређено вријеме
1 извршилац

**ОСНОВНА ШКОЛА „БРАНКО ЋОПИЋ"
ПРИЈЕДОР
УЛ. РУДНИЧКА бр. 13
- ЗА КОНКУРС -**

КОНКУРС
за избор наставника

1. Наставник разредне наставе, на одређено вријеме, до краја школске 2006/2007. године, у ПШ Гомјеница.
Услови конкурса:
Осим општих услова предвиђених Законом о раду, кандидати треба да имају и одговарајућу стручну спрему, односно да испуњавају услове из чланова 68 и 70 Закона о основној школи.
Конкурс остаје отворен 8 (осам) дана од дана објављивања.

**„САНА-ЛИНЕА" АД
КОСТАЈНИЦА**

ОГЛАС
за пријем у радни однос на неодређено вријеме

- КОНФЕКЦИОНАР -
Поред општих услова предвиђених законом, кандидати треба да испуњавају сљедеће услове:
- III и IV степен стручне спреме,
- НК и КВ радници
Број извршилаца који се примају у радни однос 10 радника са и без радног искуства
НАПОМЕНА: Заинтересовани кандидати треба да се јаве у општу кадровску службу предузећа ради разговора о условима рада и висини плате.
Оглас остаје отворен до попуне радних мјеста.
Уз пријаву кандидати су дужни приложити:
1. Овјерену копију свједочанства,
2. Радничку књижицу,
3. Родни лист,
4. Љекарско увјерење.
Пријаве се достављају сектору за опште правне кадровске послове предузећа.

ФИЛИЈАЛА ДОБОЈ

**Техничка школа
УЛ. ЦАРА ДУШАНА бр. 18
ДОБОЈ**

На неодређено вријеме:
1. Професор енглеског језика (10 часова)
1 извршилац
На одређено вријеме:
1. Професор њемачког језика (3 часа)
1 извршилац
Поред општих услова предвиђених законом, кандидати треба да испуњавају и посебне услове предвиђене чланом 89 Закона о средњој школи и Правилником о врсти стручне спреме наставника у стручним школама.
Оглас остаје отворен седам дана.

ФИЛИЈАЛА ТРЕБИЊЕ

**ОСНОВНА ШКОЛА „СВЕТИ САВА"
НЕМАЊИНА ББ
ФОЧА**

О попуњавању слободног радног мјеста

Наставник разредне наставе у подручној школи у Миљевини, на одређено вријеме, до повратка са боловања раднице која његује дијете до три године, 1 извршилац.
Услови конкурса прописани су чланом 68 Закона о основној школи.
Рок: 10 дана од дана објављивања.
Пријаве на конкурс доставити на наведену адресу школе.

**СРЕДЊОШКОЛСКИ ЦЕНТАР
„ПЕРО СЛИЈЕПЧЕВИЋ"
СОЛУНСКИХ ДОБРОВОЉАЦА БР. 24
ГАЦКО**

За пријем у радни однос наставника
На одређено вријеме до краја школске 2006/07.
1. Наставник латинског језика (8 часова седмично) 1 извршилац
2. Наставник француског језика
(6 часова седмично) 1 извршилац
3. Наставник музичке културе
(4 часа седмично) 1 извршилац
4. Наставник стручних рударских предмета за занимање рударски техничар (4 часа седмично)
1 извршилац
5. Дипл. правник (6 часова седмично)
1 извршилац
Услови:
Поред општих услова прописаних Законом о раду, кандидати треба да испуњавају и посебне услове предвиђене чланом 89 Закона о средњој школи („Сл. гласник РС" број 38/04) и Правилником о стручној спреми наставника и сарадника.

Уз пријаву на конкурс кандидати прилажу
- диплому о стручној спреми,
- извод из матичне књиге рођених,
- увјерење о некажњавању,
- љекарско увјерење.
Рок: осам дана од дана објављивања.

ОСНОВНА ШКОЛА „РИСТО ПРОРОКОВИЋ" НЕВЕСИЊЕ

За попуну упражњених радних мјеста на одређено и неодређено вријеме 2006/2007.

- наставника разредне наставе до повратка радника са боловања у ПО Кифино Село 1 извршилац
- наставника енглеског језика до повратка радника са боловања 1 извршилац
- наставника енглеског језика на неодређено вријеме 1 извршилац
Услови конкурса, по Закону о основној школи.
Уз пријаву доставити диплому или овјерену копију дипломе, родни лист, држављанство БиХ, РС путем поште или директно код секретара школе.
Рок: осам дана од дана објављивања.

ОСНОВНИ СУД У ТРЕБИЊУ ВУКА КАРАЏИЋА БР. 6 ТРЕБИЊЕ

За попуну упражњених радних мјеста

1. Секретар суда, на неодређено вријеме 1 (један) извршилац
Општи услови:
- да је држављанин РС,
- да има општу здравствену способност,
- да није осуђиван за кривично дјело на безусловну казну затвора, најмање од шест мјесеци или за кривично дјело које га чини неподобним за обављање послова у државним органима,
- да се против њега не води кривични поступак.
Посебни услови
- завршен правни факултет - VII степен стручне спреме,
- најмање пет година радног стажа на истим или сличним пословима,
- положен стручни испит,
- завршен најмање II степен курса за рачунаре
Потребни документи (оригинал или овјерене копије)
- диплома о завршеном правном факултету,
- увјерење о држављанству (не старије од шест мјесеци),
- увјерење да против кандидата није потврђена оптужница за кривично дјело (не старије од три мјесеца),
- увјерење да кандидат не пролази кроз казнену евиденцију (не старије од шест мјесеци),
- увјерење /сертификат о познавању рада на рачунару,
- доказ о радном искуству.
Изабрани кандидат ће бити дужан доставити увјерење о општој здравственој способности за обављање послова радног мјеста, након избора кандидата.
Избор између пријављених кандидата, који буду испуњавали опште и посебне услове, извршиће се након интервјуа са кандидатима.
Рок: 15 дана од дана објављивања.
Документи се могу доставити непосредно Основном суду Требиње, код техничког секретара или путем поште.

ГИМНАЗИЈА „ЈОВАН ДУЧИЋ" ВОЖДА КАРАЂОРЂА БР. 1 ТРЕБИЊЕ

1. Наставник географије 1 извршилац (4 часа)
Радник се прима у радни однос на одређено вријеме до краја школске 2006/2007. год.
Уз пријаву кандидати треба да приложе сљедећа документа:
1. Диплому или овјерену фотокопију дипломе о завршеној школи
2. Извод из матичне књиге рођених
3. Увјерење да нису кажњавани и да се против њих не води кривични поступак
4. Љекарско увјерење
Рок: осам дана

ЦЕНТАР СРЕДЊИХ ШКОЛА ВОЖДА КАРАЂОРЂА БР. 1 ТРЕБИЊЕ

1. Демократија и људска права - 16 часова седмичне норме
на одређено вријеме до краја школске 2006/2007. год.
Поред општих услова за заснивање радног односа, кандидати треба да испуњавају услове прописане Правилником о стручној спреми наставника („Службени гласник РС" бр. 15/93) и услове прописане чланом 89 Закона о средњој школи („Службени гласник РС", бр 38/04). Пријаве доставити на наведену адресу.
Рок: осам дана од дана објављивања.

ФИЛИЈАЛА БИЈЕЉИНА

ОШ „СВЕТИ САВА" ЗВОРНИК, СВЕТОГ САВЕ 71 А

1. Наставник разредне наставе 1 извршилац на одређено вријеме до 31.8.2007. године у подручној школи у Дивичу
Услови: ВШС, педагошка академија, смјер разредна настава или ВСС, педагошки факултет - професор разредне наставе.
Конкурс остаје отворен осам дана од дана објављивања.

ОПШТИНА СРЕБРЕНИЦА СШЦ СРЕБРЕНИЦА УЛ. МИЛИВОЈА МИЋИЋА ББ

1. Професор физичког васпитања, приправник, на неодређено вријеме 1 извршилац
Услови: На слободно радно мјесто може конкурисати лице које осим услова утврђених Законом о раду, Законом о средњој школи и Правилником о врсти и степену стручне спреме наставника и стручних сарадника у Гимназији и стручној школи има одговарајуће психофизичке способности за рад са ученицима и да правоснажном пресудом нису осуђивани.
Оглас остаје отворен осам дана од дана објављивања.

ОШ „ВУК КАРАЏИЋ" ВЛАСЕНИЦА, СВЕТОСАВСКА 30 ТЕЛ. 056/733-181, 733-813

1. Наставник српског језика 1 извршилац на одређено вријеме до повратка раднице са боловања а најдаље до краја школске 2006/07. године.
Услови: Потребна је ВСС или ВШС према Правилнику о врсти стручне спреме за наставнике и стручне сараднике у основној школи.
Уз пријаву доставити: диплому, увјерење о некажњавању, љекарско увјерење и извод из матичне књиге рођених.
Конкурс остаје отворен осам дана од дана објављивања.

НАЧЕЛНИК ОПШТИНЕ БИЈЕЉИНА ТРГ КРАЉА ПЕТРА I КАРАЂОРЂЕВИЋА 1 БИЈЕЉИНА

Јавни конкурс за пријем службеника у радни однос у Административну службу општине Бијељина и то у:
I Одјељењу за привреду и пољопривреду на неодређено вријеме:
1. Шеф одсјека за пољопривреду1 извршилац
2. Самостални стручни сарадник за послове из области пољопривреде, шумарства и водопривреде 1 извршилац
Услови: под 1. VII - 1 - ВСС степен стр. спреме - пољопривредни, ветеринарски или економски факултет; три године радног искуства у струци; положен стручни испит за рад у админ. служби; факултет; двије године радног искуства у струци; положен стручни испит за рад у административној служби.
II - Одјељењу за просторно уређење на неодређено вријеме:
1. Шеф одсјека за управно-правне послове 1 извршилац
2. Самостални стручни сарадник за утврђивање и обрачун ренте и накнаде за уређење градског грађевинског земљишта 1 извршилац
3. Стручни сарадник за теренске увиђаје и исколчење објекта 1 извршилац
Услови: под 1. VII - 1 - ВСС степен стр. спреме - архитектонски, грађевински или правни факултет; три године радног искуства у струци; положен стручни испит за рад у административној служби
под 2. VII - 1 - ВСС степен стр. спреме - грађевинског или другог техничког смјера; једна година радног искуства у струци; положен стручни испит за рад у админ. служби
под 3. IV - ССС степен стр. спреме - средња техничка школа (архитектонског, грађевинског или геодетског смјера), шест мјесеци радног искуства у струци; положен стручни испит за рад у админ. служби.
III - Одјељењу за стамбено-комуналне послове на неодређено вријеме:
1. Самостални стручни сарадник за одржавање јавних зелених површина 1 извршилац
2. Стручни сарадник за комуналне послове 1 извршилац
3. Стручни сарадник за јавну расвјету и семафоре 1 извршилац
4. Самостални стручни сарадник за саобраћај 1 извршилац
5. Самостални стручни сарадник за стамбене послове и евиденцију општинске имовине - 1 извршилац
Услови: под 1. VII - 1 - ВСС степен стр. спреме - шумарски факултет, смјер хортикултуре или факултет заштите на раду и животне околине; двије године радног искуства на истим или сличним пословима; положен стручни испит за рад у админ. служби.
под 2. VI - ВШС или IV - ССС степен стр. спреме - грађевинско-техничка, машинско-техничка, економска или друга техничка школа; једна година радног искуства у струци;
положен стручни испит; положен возачки испит „Б" категорије
под 3. IV - ССС степен стр. спреме - електротехничка школа: шест мјесеци радног искуства у струци; положен стручни испит у админ. служби; положен возачки испит „Б" категорије
под 4. VII - 1 - ВСС степен стр. спреме - саобраћајни или грађевински факултет, двије године радног искуства у струци; положен стручни испит за рад у админ. служби; положен возачки испит „Б" категорије
под 5. VII - 1 - ВСС степен стр. спреме; завршен правни факултет; двије године радног искуства у струци; положен стручни испит.
IV - Одјељењу за финансије на неодређено вријеме:
1. Самостални стручни сарадник за праћење прихода и расхода, обрачун и ликвидатуру 1 извршилац
Услови: VII - 1 - ВСС или ВШС степен стр. спреме - економског смјера: двије године радног искуства у струци; положен стручни испит за рад у админ. служби.
V - Одјељењу за инспекцијске послове на неодређено вријеме:
1. Општински пољопривредни инспектор 1 извршилац
2. Општински ветеринарски инспектор 1 извршилац
3. Општински урбанистичко-грађевински инспектор 1 извршилац
4. Општински водопривредни инспектор 1 извршилац
Услови: под 1. VII - 1 - ВСС степен стр. спреме - пољопривредни факултет; пет година радног искуства у струци; положен стручни испит за рад у админ. служби
под 2. VII - 1 - ВСС степен стр. спреме - ветеринарски факултет; пет година радног искуства у струци; положен стручни испит за рад у админ. служби
под 3. ВСС (грађевински или архитектонски факултет) или ВШС (виша грађевинска) или факултет техничких или природних наука и геодетски факултет; пет година радног искуства у струци односно три године за кандидате са ВШС; положен стручни испит
под 4. VII - 1 - ВСС степен стр. спреме - грађевински факултет - смјер хидротехнички, геолошки факултет - смјер хидрогеолошки, природно-математички факултет - смјер биологија, екологија, екологија и заштита животне средине; пет година радног искуства у струци; положен стручни испит за рад у админ. служби.
VI - Одјељење за општу управу:
1. Виши стручни сарадник за грађанска стања на неодређено вријеме 1 извршилац
2. Стручни сарадник за архиву на неодређено вријеме 2 извршиоца
3. Стручни сарадник за протокол и картотеку на одређено вријеме до повратка одсутне раднице са породиљског одсуства 1 извршилац
Услови: под 1. VI - ВШС степен стр. спреме - правног или управноправног смјера; једна година радног искуства у струци; положен стручни испит; познавање рада на рачунару
под 2. IV - ССС степен стр. спреме - гимназија, економска, управна или друга средња школа, шест мјесеци радног искуства; положен стручни испит; познавање рада на рачунару
под 3. IV - ССС степен стр. спреме (гимназија, економска, управна или друга средња школа); шест мјесеци радног искуства; положен стручни испит за рад у админ. служби;
познавање рада на рачунару
VII - Служба заједничких послова на неодређено вријеме:
- Одсјек за опште послове:
1. Шеф Одсјека за опште послове 1 извршилац
Услови: VII - 1 - ВСС или VI - ВШС степен стр. спреме - друштвеног или техничког смјера; три године радног искуства у струци, положен стручни испит
Одсјек за информационе технологије:
1. Виши стручни сарадник за администрацију базе података и рачунарске мреже 1 извршилац
Услови: VII - 1 - ВСС или VI - ВШС степен стр. спреме - смјер информатика или рачунари: једна година радног искуства у струци; пробни рад у трајању од 60 дана; положен стручни испит
Служба за јавне набавке:
1. Руководилац службе за јавне набавке 1 извршилац
Услови: VII - 1 - ВСС степен стр. спреме - завршен правни факултет; три године радног искуства у струци; положен правосудни испит или стручни испит за рад у административној служби; познавање рада на рачунару (програми за обраду текста и табела, програми за рад са базама података).
Општи услови: да је држављанин РС односно БиХ, да је старији од 18 година, да има општу здравствену способност, да није осуђиван за кривично дјело на безусловну казну затвора од најмање шест мјесеци или за кривично дјело које га чини неподобним за обављање послова у Административној служби општине, да се против њега не води кривични поступак, да није отпуштен из државне службе по основу дисциплинске мјере на било ком нивоу власти у БиХ или ентитета, у периоду од три године прије дана објављивања овог конкурса; да не служи казну изречену од стране Међународног суда за бившу Југославију и да није под оптужбом тог суда, а да се није повиновао налогу да се појави пред Судом.
Уз пријаву на конкурс доставити: извод из МКРих, увјерење о држављанству; увјерење да се против кандидата не води кривични поступак; овјерену копију дипломе; увјерење о положеном стручном испиту; увјерење о радном искуству у струци; доказ о познавању рада на рачунару; доказ о положеном возачком испиту.
Рок за подношење пријава на конкурс је 30 дана од дана објављивања.

ФИЛИЈАЛА ИСТОЧНО САРАЈЕВО

ОСНОВНА ШКОЛА „СВЕТИ САВА" ИСТОЧНО НОВО САРАЈЕВО ЛУКАВИЦА, Карађорђева 1

расписује

ПОНОВНИ КОНКУРС ЗА ИЗБОР НАСТАВНИКА

1. Наставник њемачког језика у подручној школи у Тилави - 8 часова
2. Наставник информатике у подручној школи у Тилави - 8 часова
3. Наставник биологије у подручној школи у Тилави - 8 часова
4. Наставник техничког образовања у подручној школи у Тилави - 8 часова
5. Наставник историје - 7 часова
Радни однос заснива се на одређено вријеме, до краја школске 2006/07. године.
Услови конкурса: Право учешћа на конкурсу имају кандидати који испуњавају услове прописане члановима 68 и 69 Закона о основној школи.
Конкурс остаје отворен осам дана од дана објављивања.
Уз пријаву доставити диплому о школској спреми, љекарско увјерење и потврду да нису правоснажном пресудом осуђивани за кривична дјела за која је изречена безусловна казна затвора у трајању дужем од шест мјесеци.
Непотпуне и неблаговремене пријаве неће се узимати у разматрање.

ЈАВНО ПРЕДУЗЕЋЕ ВОДОВОД И КАНАЛИЗАЦИЈА „ВРЕЛО БИОШТИЦА" а.д. СОКОЛАЦ

расписује

ОГЛАС
за пријем радника у радни однос на неодређено вријеме

1. Радник на прочишћавању канализације и ископима 1 извршилац
Услови:
Поред општих услова прописаних законом, кандидат треба да испуњава и посебне услове и то:
- осмогодишња школа - НК радник,
- са или без радног искуства.
Радни однос се заснива на неодређено вријеме.
Уз пријаву на оглас кандидати су обавезни доставити:
- извод из матичне књиге рођених,
- овјерену копију свједочанства о завршеној осмогодишњој школи,
- увјерење о радном искуству.
Кандидат који буде примљен у радни однос накнадно ће доставити увјерење о радној способности.
Пријаве са траженом документацијом доставити на адресу: ЈП ВИК „Врело Биоштица" а.д. Соколац, ул. Данила Ђокића бр. 19
Непотпуне и неблаговремене пријаве неће се узимати у разматрање.
Оглас остаје отворен осам дана од дана објављивања.

Рок за подношење пријава за све расписане огласе - конкурсе почиње се рачунати од првог наредног дана од дана објављивања. Ако задњи дан рока пада у недјељу или дан у који се по закону не ради, трајање рока се продужава за први радни дан. Сви кандидати који се пријављују на оглас - конкурс, морају испуњавати опште услове предвиђене законом.

Пријаве на оглас - конкурс са правно ваљаним доказима о испуњавању услова за обављање послова на одређеном радном мјесту упутити на адресу послодавца. Непотпуне и неблаговремене пријаве неће се узимати у разматрање.