ГЛАС СРПСКЕ

Бања Лука Година LXIV www.glassrpske.com

Петак 16. фебруар 2007. Број 11.219 , цијена 0,8 КМ

ДАНАС у Гласу Српске

АНТЕНА

ПРЕТПРЕМИЈЕРА ФИЛМА „БОРАЦ И БАЊА ЛУКА - ЈЕДНА ПРИЧА"

ВЕЛИЧАНСТВЕНО У КИНОТЕЦИ

Страна 1. спортског додатка

■ ПРЕДСЈЕДНИК МИЛАН ЈЕЛИЋ ОДРЖАО САСТАНАК СА ЧЕЛНИЦИМА ПОЛИТИЧКИХ ПАРТИЈА

ПОЛИЦИЈА СРПСКЕ НЕМИНОВНОСТ

Синоћњим скупом странке из Републике Српске показале да желе потпуни консензус по питању реформе полиције, што ће потврдити и на данашњем састанку у Сарајеву, истакао Милан Јелић... Не интересују ме флоскуле, попут оне „Нудимо вам свијетлу европску будућност, само одустаните од полиције". Нека они иду у свијетлу будућност, ја ћу остати са полицијом, поручио Милорад Додик

ЛИДЕРИ политичких партија у Републици Српској поручили су, послије синоћњег састанка са предсједником Милаком Јелићем, да нема полицијских структура БиХ без Полиције Републике Српске.

Сви су се једногласно сложили у констатацији да не смије да буде одступања, када су у питању витални интереси Републике, од раније изнесених ставова о Дејтонском мировном споразуму и предстојећим реформама од којих је најзначајнија реформа полиције.

Говорећи о приједлогу, који је саставила Дирекција за реформу полиције, предсједник Јелић је истакао како је само доношење одлуке Савјета министара БиХ о формирању Дирекције било супротно Уставу Републике Српске и Уставу БиХ.

- Лидери политичких партија не могу да се сложе са будућим устројством полиције, у којем неће бити мјеста за ентитетске полиције. Да би уопште започели разговор о тој реформи, мора се јасно рећи да она подразумијева останак полиција Републике Српске и Федерације БиХ - истакао је Милан Јелић.

Према ријечима предсједника Републике, синоћњим скупом странке из Републике Српске су показале да желе потпуни консензус по питању реформе полиције, што ће потврдити и на данашњем састанку, који ће бити одржан у Сарајеву, на иницијативу предсједавајућег Савјета министара БиХ Николе Шпирића.

- На овај начин, пред међународном заједницом, доказали смо спремност да сва питања од интереса за Републику можемо рјешавати самостално, у складу са Уставом Српске и нормативима Европске уније - напоменуо је предсједник Јелић.

Прије синоћњег састанка, лидер Савеза независних социјалдемократа, Милорад Додик, истакао је како је немогуће прихватити приједлог, који је саставила Дирекција за реформу полиције, јер она сама није конституисана у складу са споразумом о тој реформи. Дирекција је, поновио је Додик, радила мимо споразумних оквира, донијела је акт који не обавезује Републику Српску, омогућила прегласавања, предвидјела да странац даје одлучујући глас...

- Не треба бити наиван и очекивати да ћемо прећи преко свега тога. Наш основни захтјев је био да се приликом формирања Дирекције поштује споразум, како би био начињен документ који ће сви поштовати - рекао је први човјек СНСД-а, додавши да нема ништа против разговора, али да је документ Дирекције за реформу полиције неприхватљив из много разлога.

Предсједник СНСД-а сматра да је неопходан консензус свих страна у преговорима о реформи полиције у БиХ. Сама чињеница, нагласио је Милорад Додик, да је „Европа пред нас иступила са принципима, а не јединственом структуром или праксом, говори да су ти принципи испровоцирани, и то често из кабинета Педија Ешдауна, са циљем да нам загорчају живот, а не да ријеше проблем".

- Треба да разговарамо о томе шта је то полицијска структура у БиХ. Мора се јасно прецизирати да ту структуру чине Државна гранична служба, СИПА, Обавјештајна служба и полиције Републике Српске, Федерације БиХ и Брчко дистрикта. На бази тога треба разрадити закон, који ће утврдити однос између тих структура и дати им потребна права и овлашћења - подвукао је Додик.

Поједини представници међународне заједнице, истакао је он, чуде се шта значи Полиција Републике Српске, али одговор на то добиће у наредним мјесецима.

- То је полиција, која има надлежност на простору Републике Српске, свог директора, који може да буде замјеник на нивоу БиХ, задужен за Републику Српску, то је полиција са одређеним овлашћењима, која ће сарађивати са осталим полицијским структурама у БиХ - нагласио је Додик.

Када је ријеч о финансирању МУП-а и Полиције Републике Српске, Милорад Додик је рекао како нема ништа против да се на нивоу БиХ донесе посебан акт, у којем ће бити регулисан буџет полицијских структура у БиХ. Међутим, у том документу мора да се прецизира колико ће новца бити издвојено за Полицију Републике Српске.

Додик је прије састанка у Кабинету предсједника Републике поручио да је циљ лидера политичких партија да код предсједника Јелића размијене мишљења. То што разговарају, рекао је први човјек СНСД-а, не значи да ће прихватити оно што не сматрају исправним.

- Не интересују ме флоскуле попут оне „Нудимо вам свијетлу европску будућност, само одустаните од полиције". Нека они иду у свијетлу будућност, ја ћу остати са полицијом - поручио је Милорад Додик.

Предсједник Партије демократског прогреса Младен Иванић рекао је синоћ новинарима како је више пута поновио да реформа не смије значити потпуно укидање Полиције Републике Српске.

- Сваки облик реформе, у којем ће Полиција Српске бити њен саставни дио, је прихватљив. Све друго ПДП ће одбити - био је категоричан Иванић.

Он је додао да, ако буде компромиса међу странама у преговорима, договор о реформи полицијских снага у БиХ може да се постигне још данас, на састанку у Сарајеву.

■ С. МИЛАНКОВИЋ

Представници свих странака одазвали се састанку код предсједника Републике Милана Јелића *(Снимио Р. ОСТОЈИЋ)*

БОСИЋ

Први човјек Српске демократске странке, Младен Босић, рекао је синоћ новинарима да је став ове странке, по питању реформе полиције, „кристално јасан и неће се мијењати".

- Наши услови да би учествовали у преговорима су постојање МУП-а и Полиције Републике Српске, финансирање из републичког буџета и немогућност преласка међуентитетске линије разграничења. Уколико је све ово став и СНСД-а, онда ћемо наступити заједнички - истакао је Босић.

NATURA VODA NATURA

Са обронака Вучије планине

Дар Природа

Гласајте за Личност 2006. године

Опширније на 23. стр. ГЛАС СРПСКЕ

„ТЕЛЕКОМ СРБИЈЕ" УЗЕЋЕ КРЕДИТ ОД „СИТИ ГРУПЕ"

Зајам за куповину „Телекома Српске"

БЕОГРАД - „Телеком Србије" започео је процес аранжирања зајма у износу од 700 милиона евра од једне од највећих свјетских финансијских институција - „Сити групе" - чији ће дио ићи за обавезе из куповине „Телекома Српске", а дио за опште потребе овог српског телекомуникационог гиганта.

Како је јавила Срна, кредит ће бити исплаћен у три транше, а одобрен је без гаранција и под изузетно повољним финансијским условима. ■

У ЈУНУ НАУЧНИ СКУП „РЕПУБЛИКА СРПСКА - ПЕТНАЕСТ ГОДИНА ПОСТОЈАЊА И РАЗВОЈА"

О садашњости и будућности отаџбине

ПРЕДСЈЕДНИК Републике Српске, Милан Јелић, одржао је јуче прву сједницу Организационог одбора научног скупа под називом „Република Српска - петнаест година постојања и развоја", на којој су, између осталог, усвојени програм и оквирни финансијски план за организацију овог научног скупа, који би требало да буде одржан у другој половини јуна ове године.

Како је саопштено из Кабинета предсједника Јелића, циљ научног скупа биће да широј домаћој и међународној научној, стручној и политичкој јавности представи стварање, достигнућа и перспективе Републике Српске.

На јучерашњој сједници утврђена су и тематска подручја овог научног скупа, која ће, како је истакнуто, „обухватати сагледавање циљева и резултата оснивања и стабилног постојања Републике, материјални и друштвени развој Српске као трајног, конститутивног, равноправног и недјељивог дијела БиХ и обављање њених уставотворних, законодавних, извршних и судских функција".

Одржавање овог научног скупа иницирала је Академија наука и умјетности Републике Српске. ■ М. Р.

BOBAR® osiguranje

TÜV CERT EN ISO 9001

Nova Banjalučka Banka

Članica UniCredit Group

KURSNA LISTA

Kursevi iz ove liste primjenjuju se od 16. 2.2007. godine
Kursevi u konvertibilnim markama (BAM)

Zemlja	Oznaka za devize i efekt. valutu	Jedinica za devize	Kupovni za gotovinu	Srednji kurs	Prodajni za gotovinu
SAD	USD	1	1.466742	1.488795	1.506143
V. Britanija	GBP	1	2.873308	2.914147	2.950493
Švajcarska	CHF	1	1.186463	1.202330	1.218335
Japan	JPY	100	1.214647	1.239593	1.262366
Australija	AUD	1	1.149320	1.169685	1.183209
Kanada	CAD	1	1.255956	1.276152	1.292989
Danska	DKK	1	0.258069	0.262383	0.265679
Norveška	NOK	1	0.237564	0.241983	0.244569
EMU	EUR	1	1.950940	1.955830	1.960720
Švedska	SEK	1	0.208290	0.212049	0.214432
Hrvatska	HRK	100	26.034122	26.589312	27.031343
Rep. Srbija	RSD	100	2.349216	2.458617	2.571189
Turska	TRY	1	1.020223	1.071101	1.116623

78000 Banja Luka, Marije Bursać br. 7; telefoni: 051/243-239 i 051/243-228, telefaks 051/243-343, SWIFT: BLBABA22 E-mail: info@novablbanka.com Web: www.novablbanka.com

ISSN 1840-1155

ВИТОМИР ПОПОВИЋ О ПРЕСУДИ ПО ТУЖБИ БиХ ПРОТИВ СРБИЈЕ И ЦРНЕ ГОРЕ

НЕ ИГНОРИСАТИ СТАВОВЕ СРПСКЕ

Српски народ у БиХ не би прихватио наметнута рјешења, јер би то могло да води ка стварању нових неспоразума и нових сукоба, па и распаду ове бивше југословенске републике, упозорио омбудсман БиХ

БАЊА ЛУКА - Омбудсман БиХ Витомир Поповић изјавио је да Међународни суд правде у Хагу, приликом доношења одлуке у случају тужбе БиХ против Србије и Црне Горе за геноцид, мора водити рачуна о томе да о тужби не постоји консензус у Предсједништву БиХ, да нема сагласности српског народа, односно да је један од конститутивних народа у БиХ, и да постоји резолуција Народне скупштине Српске против те тужбе, пренијела је Срна.

Поповић је истакао да то, што политичари бошњачке провиниијенције упорно форсирају тужбу, говори у прилог чињеници да они нису заинтересовани за будућност БиХ, као сложене државне заједнице, која се састоји из Републике Српске и Федерације БиХ.

Он је додао да српски народ не би прихватио наметнута рјешења, која су супротна његовој вољи, као и да би то могло да води ка стварању нових неспоразума и нових сукоба у БиХ, па и „распаду ове бивше југословенске републике".

Поповић је рекао да је јасно да ће Међународни суд правде, прије упуштања у основаност или неоснованост тужбе, расправљати и о питању да ли је БиХ легитимисана за подношење тужбе, јер ју је поднијела таксована „Република БиХ", из периода Алије Изетбеговића.

Он је нагласио да би био разочаран ако би рјешавање ове тужбе било у вези са рјешавањем статуса Косова и Метохије или планом Мартија Ахтисарија, односно ако би било у функцији притиска на руководство Србије да прихвати рјешења којима није задовољна.

Како је најављено, одлука Међународног суда правде у Хагу биће саопштена 26. фебруара. ■

СРБИЈА НИЈЕ КРИВА ЗА ГЕНОЦИД!

Међународни суд правде у Хагу неће прогласити Србију кривом за геноцид по тужби БиХ, пренијела је Срна писање београдских медија, који су се позвали на изворе блиске хашком суду. Ови извори навели су да ће таква одлука бити базирана на недостатку доказа да је геноцид почињен са нивоа државе.

„У одлуци Међународног суда правде у Хагу писаће да су ратни злочини над бошњачким и хрватским становништвом несумњиво почињени са српске стране, али и да се тужба БиХ одбацује услед недостатка доказа да је геноцид почињен са нивоа државе", навели су медији у Београду.

ПРЕМИЈЕР МИЛОРАД ДОДИК

Нема БиХ без ентитета!

С обзиром на то да иза тужбе БиХ против СЦГ не стоји један ентитет, то значи да иза те тужбе не стоји ни БиХ, одговорио је синоћ у Бањој Луци предсједник Владе Републике Српске Милорад Додик на питање новинара да прокоментарише спор пред Међународним судом правде у Хагу.

- Нема БиХ без ентитета. Та тужба није легитимна и ако се донесе пресуда у корист БиХ, она ће донијети много проблема. Сама чињеница да је наше оспоравање легитимитета тужбе дочекано на нож у Федерацији БиХ, довољно говори о томе да она стоји на стакленим ногама - додао је Милорад Додик.

Неспорно је, наставио је премијер Српске, да иза те тужбе, по питању финансирања, није стао ниједан званични орган БиХ.

- Новац за финансирање адвоката сакупљан је по трафикама и предузећима, а формиран је и посебни фонд, чију би законитост требало испитати. Нажалост, Уставни суд БиХ ћути по питању легитимитета ове службе, а требало би јасно да каже да ли је она уставна или не - закључио је предсједник републичке Владе.

■ Сн. М.

КРИВОКАПИЋ СТРЕПИ

Предсједник Скупштине Црне Горе Ранко Кривокапић изјавио је новинарима у Подгорици да „стрепи од тога какву одлуку ће донијети Међународни суд у Хагу, по тужби БиХ против Србије и Црне Горе.

- Увијек, када не предузмемо све кораке и мјере да заштитимо интересе Црне Горе и докажемо нашу истину, морам да стрепим - рекао је Кривокапић.

Он је изразио наду да ће петнаесточлано вијеће Међународног суда у Хагу „бити мудро да донесе пресуду, која неће произвести даље подјеле на Балкану".

У ПРИЈЕДОРУ ОДРЖАНА СЈЕДНИЦА ВЛАДЕ РЕПУБЛИКЕ СРПСКЕ

Премијер и министри: За три мјесеца поново о стању у приједорској регији

Приватизација под лупом

ПРИЈЕДОР - На јучерашњој сједници Владе Републике Српске, која је одржана у Приједору, донесено је неколико важних одлука и закључака, које се - између осталог - односе и на различите области живота у општинама приједорске регије.

По завршетку сједнице Владе, којој су присуствовали и начелници општина Приједор, Козарска Дубица, Нови Град, Костајница, Оштра Лука и Крупа на Уни, премијер Српске Милорад Додик изразио је задовољство радом локалних органа управе на подручју ове регије, али је указао и на проблеме, који се не рјешавају предвиђеном динамиком.

- Влада је констатовала да, уз мале изузетке, процес приватизације у овом дијелу Републике није донио очекиване резултате и да је стање у фирмама, које су приватизоване, значајно горе него прије промјене власништва - подвукао је Милорад Додик.

Предсједник републичке Владе истакао је да је јуче одлучено да надлежно министарство и Дирекција за приватизацију Српске сачине заједничку информацију о овом проблему, као и да се од надлежних институција, које се баве процесом приватизације, затражи израда елабората о томе на који начин Влада може да помогне у рјешавању поменутих проблема. Министри у Влади Српске су, такође, задужили и Министарство привреде, енергетике и развоја да у области снабдијевања електричном енергијом сачини посебан програм, како би било побољшано снабдијевање приједорске регије струјом. На јучерашњем засједању донесени су и закључци, који се тичу конкретних проблема у појединим општинама, као што је питање водоснабдијевања у Приједору, Новом Граду и Костајници.

- Готово у свим општинама постоје захтјеви за модернизацијом путних праваца, школа, спортских дворана... За ове намјене Влада је, низом закључака, одобрила одређена средства -прецизирао је премијер Додик.

На сједници Владе у Приједору предложена је израда посебног закона о регулисању обавеза рафинерија у Броду и Модричи и бањолучког „Петрола". Влада ће, речено је јуче, у наредном периоду ријешити и проблем застарјелог возног парка домова здравља у Републици Српској.

О томе колико се урадило на реализацији поменутих одлука и закључака биће познато за три мјесеца, када ће у Бањој Луци бити одржана сједница Владе, на којој ће једна од тачака дневног реда бити и стање у приједорској регији.

■ Д. БУЛИЋ

ПРЕДСТАВНИЧКИ ДОМ ПАРЛАМЕНТАРНЕ СКУПШТИНЕ БиХ

Комплетиране комисије

САРАЈЕВО - На конститутивним сједницама комисија Представничког дома Парламентарне скупштине БиХ јуче су изабрана руководства неколико радних тијела, јавиле је Срна.

За предсједавајућег Уставноправне комисије изабран је Шефик Џаферовић, за првог замјеника предсједавајућег Драго Калабић, за другог замјеника Мартин Рагуж, а чланови су и Екрем Ајановић, Халид Гењац, Вахид Хећо, Борјана Кришто, Момчило Новаковић и Лазар Продановић.

У Комисији за спољне послове Борјана Кришто је предсједавајућа, Азра Хаџиахметовић први замјеник предсједавајуће, Милорад Живковић други замјеник, а чланови су Садик Ахметовић, Азра Алајбеговић, Денис Бећировић, Сефер Халиловић, Милица Марковић и Хусеин Нанић.

Предсједавајућа Комисије за спољну трговину и царине је Сњежана Рајилић, њен први замјеник је Мехмед Сујкановић, а други Јерко Иванковић Лијановић, док су чланови Екрем Ајановић, Славко Јовичић, Јозо Крижановић, Шемсудин Мехмедовић, Хаџи Јован Митровић и Един Мушић.

У Комисији за финансије и буџет Садик Бахтић је предсједавајући, Лазар Продановић је први замјеник предсједавајућег, Драган Вранкић други замјеник, а чланови су Саво Ерић, Вахид Хећо, Бајазит Јашаревић, Драго Калабић, Златко Лагумџија и Един Мушић.

За предсједавајућег Комисије за сабраћај и комуникације изабран је Бранко Докић, за првог замјеника предсједавајућег Шемсудин Мехмедовић, а за другог Драган Вранкић, док су чланови Садик Бахтић, Селим Бешлагић, Саво Ерић, Хусеин Нанић, Сњежана Рајилић и Мехмед Сујкановић.

Комисијом за остваривање равноправности полова предсједаваће Винко Зорић, први замјеник биће Милица Марковић, други замјеник Сеад Јамакосмановић, а чланови Рифат Долић, Саво Ерић, Халид Гењац, Ремзија Кадрић, Јозо Крижановић и Мирјана Малић. ■

ПРАВОСЛАВНИ КАЛЕНДАР

Свети Симеон и Ана

СВЕТИТЕЉИ, које Српска православна црква прославља 16. фебруара по новом, односно, 3. фебруара, по старом календару, су свети и праведни Симеон Богопримац и света Ана.

Црква назива праведницима светитеље који су се, према ријечима апостола Павла, духовно уздигли, обукли у новог човјека, сазданог по Богу, у правди и светињи истине.

Данас, светитељ Симеон назива се и Богопримац, јер се удостојио да дочека и на руке прими четрдесетодневног Богомладенца, којег је Дјевица Марија, према ондашњем закону, донијела у јерусалимски храм.

Сав озарен, свети Симеон је тада изговорио молитву, коју свакодневно чујемо у цркви: „Сад отпушташ с миром, слугу свога, Господе, јер видјеше очи моје спасење Твоје, које си припремио пред лицем свију народа, видјело да обасја незнабошце, и славу твога народа Израиља". Потом је овај праведник прорекао о будућим страдањима Богомладенца, о Његовом распећу и силном болу који ће обузети Богородицу, када види свога Сина на крсту.

Наша Црква на данашњи дан прославља и пророчицу Ану, побожну старицу, удовицу, која је шест деценија живјела поред храма, постећи и Богу се молећи, чекајући обећаног Спаситеља свијета. Видјевши Богомајку са дјететом у наручју на вратима храма, приступила им је и хваљећи Бога, свима говорила да је то Христос, који ће свима вјернима донијети спасење.

■ Р. К.

УРУЧЕНИ СЕРТИФИКАТИ СЛУЖБЕНИЦИМА УПРАВЕ ЗА ИНДИРЕКТНО ОПОРЕЗИВАЊЕ

ЗНАЊЕ ЈЕ МОЋ

Пројекат информатичке едукације запослених коштао 200 хиљада евра, а сертификате ECDL-а добило 712 радника Управе

ЗАХВАЉУЈУЋИ донацији Европске комисије, јуче је у Бањој Луци службеницима Управе за индиректно опорезивање уручено 712 европских сертификата за информациону оспособљеност (ECDL).

Вриједност пројекта информатичке едукације запослених у Управи износила је 200 хиљада евра, а обуку у осам градова у БиХ спровела је фирма „БХМ" из Зенице.

- Досадашњи пројекти Европске комисије били су усмјерени на изградњу инфраструктурних објеката, али је ово највећи пројекат, јер је ријеч о инвестирању у знање службеника Управе - рекао је јуче директор Управе за индиректно опорезивање Кемал Чаушевић.

Представник Европске комисије Андреј Лис оцијенио је да је УИО једна од најважнијих институција у БиХ.

- Веома је важно да постоји јединствени царински и порески режим од Бихаћа до Требиња и да роба има слободни проток у читавој БиХ. Да би све то функционисало како треба, од пресудног је значаја да се УИО ослања на информационе технологије - рекао је Лис.

Европска комисија набавила је 1.400 рачунара и сервера, двије хиљаде штампача и фотокопир-машина...

- Финансирали смо овај пројекат како би запослени у Управи имали лиценцу за коришћење ове висококвалитетне опреме - додао је Лис.

Представник CAFAO-а Ендрју Блуфилд рекао је да су информационе технологије од виталног значаја за функционисање модерне Управе и да ће CAFAO у том правцу и даље пружати практичну и савјетодавну помоћ. Кемал Чаушевић је потврдио да ће на сједници Управног одбора Управе, заказаној за 13. март, бити ријечи о извјештају ревизорске куће „Дилојт", у којем је наведено да је Република Српска, приликом расподјеле прихода у 2005. години, „закинута" за милионе марака.

■ Д. ВРХОВАЦ МИХАЈЛОВИЋ

Јуче, у Бањој Луци: Европска комисија набавила и рачунаре, сервере, штампаче...
(Снимио Р. ШИБАРЕВИЋ)

„ГРАФОТИСАК"

Шеф Одјељења за комуникације у Управи за индиректно опорезивање Ратко Ковачевић одбацио је наводе бившег министра финансија Републике Српске Светлане Ценић да је Управа, без сагласности Управног одбора, продужила уговор са пореским дужником „Графотиском" из Груда о штампању пореских и контролних маркица.

- Уговор са „Графотиском" продужен је уз сагласност чланова Управног одбора Управе, а ова фирма нема никаквих пореских дуговања - био је изричит Ковачевић.

ПРИЈЕТЊЕ

На новинарско питање који су му „политичари и криминалци" пријетили, како се претходних дана чуло у медијима, Чаушевић је одговорио:

- Нећу говорити о именима. Међутим, врло ружне пријетње добијам већ три године, а оне долазе од одређених структура из Федерације БиХ, о чему сам обавијестио федералну полицију и СИПА-у. Пријетње су везане за један сегмент пословања Управе за индиректно опорезивање.

Томо МАРИЋ, главни и одговорни уредник

Први број „Гласа" изашао је као орган НОП-а за Босаноку Крајину у Жупици крај Дрвара, 31. јула 1943. године. Послије ослобођења 1945. године „Глас" излази у Бањој Луци као орган Обласног народног фронта до јуна 1951. године. Од септембра 1953. излази као орган ССРН под именом „Бањалучке новине". Од 13. маја 1963. године лист поново излази под именом „Глас".
Указом предсједника СФРЈ од 19. јула 1969. године „Глас" је одликован Орденом заслуга за народ са сребрним зрацима.
Указом предсједника Републике Српске од 9. јануара 1994. године лист „Глас српски" одликован је Орденом Његоша првог реда.
Указом предсједника Републике Српске од 31. јула 2003. године лист „Глас Српске" одликован је Орденом заставе Републике Српске са сребрним вијенцем.

ГЛАС СРПСКЕ
АКЦИОНАРСКО ДРУШТВО

Рајко РАДОВАНОВИЋ, директор

Од 8. фебруара 1983. године „Глас" излази као дневни лист. Од 15. септембра 1992. године, одлуком Народне скупштине Републике Српске излази као дневни лист Републике Српске. Под именом „Глас српски" излази од 28. септембра 1992. године, а од 5. маја 2003. године као „Глас Српске". Оснивач је Народна скупштина Републике Српске.
Редакција и маркетинг је у улици Веселина Маслеше 13. Телефони редакције: 212-844, 212-848; телефакс 211-759.
Телефон маркетинга 212-004. Директор Друштва 212-264, 212-263; телефакс 212-283.

e-mail: redakcija@glassrpske.com; marketing@glassrpske.com

ПРЕМИЈЕР МИЛОРАД ДОДИК И МИНИСТРИ У ВЛАДИ СРПСКЕ ПОСЈЕТИЛИ ОПШТИНЕ ПРИЈЕДОРСКЕ РЕГИЈЕ

РЕГИОН СТАЈЕ НА НОГЕ

Док су у општини Приједор евидентни помаци набоље у одређеним областима живота, остале дијелове ове регије гуше многобројни проблеми, од неразвијене инфраструктуре до велике незапослености

ПРЕДСЈЕДНИК републичке Владе Милорад Додик и ресорни министри боравили су јуче, у одвојеним посјетама, у приједорској, дубичкој, новоградској, костајничкој и општини Оштра Лука.

- На подручју општине Приједор примјећујем велики напредак у свим областима, што довољно говори о систематичности рада челних људи и других структура власти - рекао је предсједник Владе Републике Српске послије састанка са начелником Приједора Марком Павићем и привредницима из ове поткозарске општине.

Ова посјета била је, уједно, и прилика да се премијер Српске упозна са оним што је урађено у Приједору у посљедње вријеме и да му се укаже на проблеме који тиште ову општину.

- Сада је већ сасвим јасно да ће Влада, заједно са општином Приједор, ријешити излаз на магистрални пут Приједор-Бања Лука, а овај посао биће завршен до краја године - обећао је Милорад Додик, најавивши рјешавање свих проблема на још двије раскрснице, чија би изградња знатно побољшала саобраћајну инфраструктуру у овом граду. Премијер Додик је подсјетио да ће изградњом аутопута, који ће бити завршен до 2012. године, Приједор добити најбржу везу са осталим градовима у Републици. Предсједник републичке Владе је, такође, новинарима изјавио да је задовољан радом приједорских привредних колектива „што је добар знак, јер буди наду да ће бити смањен број незапослених, а то је у овој општини један од горућих проблема".

Начелник општине Приједор Марко Павић изразио је задовољство разговорима са премијером и министрима у Влади Српске.

- Добили смо сагласност Владе да ријешимо проблеме у области саобраћајне инфраструктуре, индустријске зоне у „Целпаку", као и проблеме у избјегличким насељима, који муку муче са поплавама - рекао је Павић.

Приликом јучерашње посјете приједорској болници, републички министар здравља и социјалне заштите Ранко Шкрбић истакао је да је ово, по опремљености и организацији рада, „једна од најсавременијих установа секундарног нивоа здравствене заштите у Републици Српској".

Министар Шкрбић је информисао руководство болнице да је Влада набавила модерну опрему за ову здравствену установу, односно различите апарате за дијагностику. Ради се о уређајима, чија је вриједност 1,2 милиона долара и који су дијелом финансирани кредитним задужењем републичке Владе код Владе Кореје.

- Сличан пројекат реализоваћемо и у здравственим установама у источном дијелу Републике - најавио је министар Шкрбић новинарима.

Директор приједорске болнице, др Мирко Савић, захвалио је на настојању Владе да се ова болница опреми. Он је прецизирао да се ради о апаратима који ће бити коришћени на интензивној њези, коронарној јединици и гинекологији.

- Дакле, рад са пацијентима сада је много комфорнији и сигурнији. До краја овог мјесеца очекујемо да се заврши и монтажа најсавременијег ЦТ апарата - рекао је Совић.

Приликом посјете приједорском Дому здравља, Ранко Шкрбић се упознао са проблемом великих дуговања ове установе према „Електродистрибуцији" и „Топлани". Министар здравља и социјалне заштите најавио је да ће у ускоро бити набављена нова санитетска возила за Службу хитне помоћи Дома здравља у Приједору.

Јучерашњи састанак министра пољопривреде, шумарства и водопривреде Српске Радивоја Братића са представницима Пољопривредне савјетодавне службе општине Приједор и удружењима пољопривредних произвођача био је посвећен стању аграра на подручју приједорске општине и могућностима развоја ове привредне гране.

На састанку је констатовано је да су пољопривредни посједи уситњени и да је развој аграра једино могућ уз подстицајна средства ресорног министарства. Између осталог, било је ријечи и о концесијама пољопривредног земљишта, односно давања у закуп земљишта у државном власништву физичким лицима, а министру Братићу је упућен и приједлог о Измјенама правилника о подстицајним мјерама, јер је досадашња пракса показала да постојећи има много недостатака. На крају, пољопривредници су ресорном министру пренијели захтјев за исплату свих дуговања по основу субвенција и премија за 2005. и 2006. године, као и за капиталне изградње и механизацију.

Радивоје Братић је обећао да ће све оне иницијативе и захтјеве министарство размотрити и у што краћем року доставити одговоре.

Републички министар пољопривреде, шумарства и водопривреде, са министром правде Џерардом Селманом, разговарао је јуче у Козарској Дубици са начелником, Бранком Бараћем, и његовим сарадницима о проблемима који прате развој ове поткозарске општине.

Према ријечима министра Братића, проблеми са којима се суочава дубичка општина личе „као јаје јајету" на проблеме у већини општина Републике Српске.

- Горући проблеми, о којима смо разговарали на овом састанку, односили су се на проблеме подстицаја у пољопривреди, као и питање додјеле концесија за коришћење пољопривредног земљишта - истакао је Радивоје Братић, додавши да је апострофиран и проблем обезбјеђења обловине за предузећа која се баве дрвопрерадом, међу којима је у најтежем стању, због недостатка обртних средстава, ДИП „Козара", у којој је запослено око 300 радника.

Присуство министра Селмана овом састанку домаћини су искористили да добију одговор на питање када ће у Козарској Дубици почети са радом одјељење приједорског Основног суда. Џерард Селман је одговорио да ће Влада Републике Српске ускоро обезбиједити све потребне услове, како би одјељење овог суда у Козарској Дубици што прије профункционисало.

Начелник дубичке општине рекао је новинарима да је министрима укратко презентовао проблематику, која оптерећује ову локалну заједницу.

- Очекујемо да ће средства, која Влада Српске добије од продаје „Телекома" и других стратешких предузећа, бити правилно расподијељена и да ће она, на подручју општине Козарска Дубица, потребне ефекте дати посебно у областима развоја и запошљавања - подвукао је Бранко Бараћ.

Делегација републичке Владе, коју су чинили министар просвјете и културе Антон Касиповић, министар за избјегла и расељена лица Омер Бранковић и министар рада и борачко-инвалидске заштите Бошко Томић, разговарала је јуче са челним људима општине Нови Град.

Начелник општине Бориславе Вуковић упознао је министре са проблемима незапослености и неразвијене инфраструктуре на подручју Новог Града, посебно путне мреже и водоснабдијевања. Вуковић је затражио помоћ Владе Српске у реализацији пројеката, који представљају приоритет за даљи развој општине. Међу њима су, између осталог, стављање у функцију бање у Љешљанима, реконструкције регионалног пута Благај-Доњи Агићи-Оштра Лука и „Партизанског пута", дужине пет километара, као и подршка локалној агенцији за развој.

Министар Касиповић је истакао да би за помоћ Владе приоритет требали да имају пројекти који нуде нова радна мјеста. Антон Касиповић је додао да ће на једној од наредних сједница Владе предложити да се расправља о помоћи за реконструкцију пута Благај-Доњи Агићи-Оштра Лука, као и о додјели 80 хиљада марака за реконструкцију основних и средњих школа на подручју новоградске општине и стотину хиљада марака за обнову старе зграде Вијећнице.

Министар Томић је најавио да ће Влада Српске подржати изградњу 12 стамбених јединица за породице погинулих бораца, за шта је Министарство рада и борачко-инвалидске заштите већ издвојило 223 хиљаде марака.

- У обезбјеђењу 200 хиљада марака мораће, поред ресорног министарства, да учествује и општина Нови Град - додао је Бошко Томић.

■ **Дописници „Гласа Српске"**

Козарска Дубица: Састанак министара са привредницима

Премијер Додик и начелник Павић: Најављено рјешавање проблема у области инфраструктуре

КОСТАЈНИЦА

Званичници Костајнице пренијели су јуче представницима Владе Републике Српске да је за ову општину приоритет рјешавање проблема разграничења са Хрватском, јер се у спорном, пограничном подручју, налази значајан дио путне и електроенергетске инфраструктуре ове општине.

Српска је јавила да је, приликом разговора са министром трговине и туризма Предрагом Глухаковићем и министром за просторно уређење, грађевинарство и екологију Фатимом Фетибеговић, руководство општине Костајница изразило задовољство планом републичке Владе, у којем је предвиђена изградња регионалног пута Костајница-Приједор, чија је вриједност 3,5 милиона марака, и изградња обилазнице магистралног пута М-14.

Руководство општине Костајница кандидовало је за помоћ Владе Српске и пројекте изградње фабрике камене вуне и градске спортске дворане.

ОШТРА ЛУКА

Републички министар за породицу, омладину и спорт Проко Драгосављевић истакао је да су општини Оштра Лука неопходне донације и помоћ Владе Српске у изградњи инфраструктурних објеката.

- Оштра Лука је мала општина и са годишњим буџетом од 1,3 милиона марака није кредитно способна да би реализовала инфраструктурне пројекте - рекао је министар Драгосављевић новинарима послије састанка са начелником ове општине Дреном Курицом.

Агенција Срна је пренијела да је министар, као кључне проблеме ове општине, које ће Влада разматрати на једној од наредних сједница, навео организовање и партиципацију превоза за ученике, изградњу фискултурне дворане, као и путне и електро-мреже.

Проко Драгосављевић је додао да ће Влада покушати да ријеши проблем регионалног пута долином ријеке Јапре, који повезује Нови Град, Будимлић Јапру и Крупу на Уни, као и локални пут у Слатини и саобраћајницу Бања Лука-Козица.

Дрена Курица је нагласила да је у разговору са министром Драгосављевићем и министром науке и технологије Бакиром Ајановићем указала и на друге проблеме, са којима се суочавају житељи једне од најнеразвијенијих општина у Републици Српској, изразивши очекивање да ће Влада имати разумијевања и помоћи око њиховог рјешавања.

Приједорска болница: Један од нових апарата за дијагностику

ПИТАМ СЕ?

ПРАВО ТЕМЕЉЕНО НА СУМЊИ

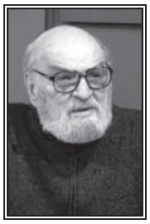

Пише Предраг ЛАЗАРЕВИЋ

НИСАМ *правник, али сам пажљиво прочитао Дејтонски мировни споразум, а ни логика ми није туђа, па зато вели неколико година, без повратне информације од стручњака, изражавам сумњу у правну утемељеност одлуке Уставног суда БиХ о конституитивности три најбројнија народа у оба ентитета, односно на целој територији земље, а не само на нивоу њених заједничких органа.*

Правници, нажалост, ћуте, иако та изманипулисана одлука, донесена прегласавањем судија из реда хрватског и српског народа, има кобне последице за Србе у Босни и Херцеговини.

Охрабрени мирењем српских политичара и правника с том одлуком, бошњачки лидери свих боја, мотивисани ендемском мржњом према бившим припадницима раје, мржњом чији корени, дакле, сежу дубоко до у време турске окупације, одлучили су да - уз помоћ Уставног суда БиХ у коме са страним судијама имају већину - и у Републици Српској (у Федерацији су то већ остварили) затру, не само српско име, већ све што је српско. Након топонима на ред су дошли грб и химна. Заставу привремено мораћу прогутати, јер на њој није експлицитно присутно српско име, а његово укидање у усменим и писменим исказима још није дошло на ред.

Од доношења кобне одлуке о конституитивности народа на целој територији БиХ, која је утрла пут брисању атрибута српски из топонима и захтеву за промену инсигнија у Републици Српској, перманентно ме, као лаика, прогони питање: Да ли је Уставни суд БиХ уопште имао право и да расправља о усаглашености ентитетских устава са дејтонским уставом?

Наиме, као услов за почетак примене Општег оквирног споразума за мир у Босни и Херцеговини постављен је захтев за усаглашавање ратних устава Републике Српске и Муслиманско-хрватске Федерације с анексом IV тога Споразума. Тај посао је обављен под назором Венецијанске комисије, и тек када је она констатовала да је усаглашавање обављено, почела је примена у Дејтону склопљеног споразума. У оквиру ње формиран је и Уставни суд БиХ са задатком да убудуће штити дејтонски Устав и да решава спорове који по њему, опет убудуће, настану.

Уставни суд БиХ дакле није формиран да провјерава рад Венецијанске комисије. Међутим, он се од свога формирања, као супервизор, бави оним што је Венецијанска комисија већ обавила, односно мења ентитетске уставе, који су по мишљењу њених чланова, усаглашени с анексом IV Општег оквирног споразума за мир у БиХ.

Да је одлука о конституитивности народа, донесена прегласавањем, неуставна, може се закључити и из првог става, члана V Дејтонског устава, који гласи: „Председништво Босне и Херцеговине састојаће се од три члана: једног Бошњака и једног Хрвата, који ће бити изабрани непосредно на територији Федерације и једног Србина који ће бити непосредно изабран на територији Републике Српске".

Према цитираном тексту сваком ко логички мисли јасно је да су у Федерацији Бошњаци и Хрвати конституитивни, односно, „основни, саставни, темељни, битан" (Клајић) елеменат, а у Републици Српској Срби. То посталом, потврђује и настанак ентитета. Федерација је успостављена Мировним споразумом Муслимана и Хрвата, потписаним у Вашингтону 1994. године, и до Дејтона се називала Муслиманско-хрватска Федерација, док је Република Српска настала издвајањем Срба из БиХ након њеног иступања из СФРЈ без пристанка (сагласности) српског народа. Република Српска настала је, у ствари, из страха да ће се раздобље од 1941. до 1945. године - у коме су усташе из редова Хрвата и муслимана извршиле класичан геноцид над западним делом српства - поновити.

Пошто за истину никада није касно, а захтеви бошњачких лидера постају - све незајажљивији, Удружење правника Републике Српске требало би да што пре организује стручну сесију и пред лицем јавности расправи правну утемељеност одлуке Уставног суда БиХ о конституитивности три најбројнија народа на територији оба ентитета и да о својим ставовима обавести Венецијанску комисију и Савет Европе.

Расветљавање питања конституитивности омогућиће и адекватније решавање одлуке Уставног суда БиХ о измени грба и химне Републике Српске, јер ће се и они којима је циљ укидање ентитетских знамења отрезнити. ■

ДОСИЈЕ „ГЛАСА СРПСКЕ"

СТАЊЕ У ПСИХИЈАТРИЈСКИМ УСТАНОВАМА У РЕПУБЛИЦИ СРПСКОЈ (4)

БОЛНИЦА ЈЕДИНИ ДОМ

Тренутно је овдје смјештено 260 пацијената, а 65 обољелих чека на пријем. Слободно мјесто се отвара кад неко умре... Велика несрећа што породица дуго крије обољелог, па на врата „Јакеша" куцају кад је најтеже

НЕКАДА су се у „Јакешу" лијечили душевни болесници из свих република бивше Југославије. Тако је осамдесетих година прошлог вијека на лијечењу било 900 пацијената, о којима је бринуло 350 запослених, од тога 50 љекара, психијатара, психолога, социјалних радника...

Тадашња здравствена установа за хроничну психијатрију била је смјештена на четири локације, психијатријско насеље у Јаревцу, болница и геријатрија у Јакешу, азил за најболесније у Копривни и спортско-рекреациони центар за пацијенте у селу Ријечани.

За вријеме рата све се распало. „Јакеш" је био између двије ватре... У животу су остале једино просторије у Гаревцу. Захваљујући војсци Републике Српске и љекарима предвођеним садашњим начелником „Јакеша" Бељаном Зелинчевић - Прстојевић, спашени су и на једном мјесту збринути сви пацијенти. Тада су на врата ове установе покуцали и први хуманисти „Љекари без граница" из Белгије, „Хендикеп интернешенал" и други, доносећи... Пацијенти су умирали дан за даном. Једини љекар који је тад био овдје није стизао ништа друго да ради осим да пише умрлице. Тражили смо шперплочу по селима да бисмо направили сандуке и сахрањивали покојнике - казао је Зелинчевић и додао да су завршетком рата ствари кренуле на боље.

Једна од болничких радионица: Радна терапија најбољи лијек *(Снимила С. ИЛИЋ)*

Разлика између „Јакеша" и осталих психијатријских болница у Српској је што овдје долазе најтежи болесници, који су прошли све фазе обољевања и када им више ништа није преостало. Ниједан пацијент се у „Јакешу" не задржава мање од шест мјесеци, годину или двије, а просјечна дужина лијечења је десетак година, мада од ове болести нема спаса. Има пацијената, који су овдје од отварања 1983. године, а како директор Зелинчевић казује, многи од њих ће овдје дочекати посљедње дане живота.

Један од основних разлога за то је што ове болеснике нико не жели. Не само код нас, него свугдје у свијету, ментално обољели су увијек на маргини и сви би најрадије да не размишљају о њима. Чак и у фамилији, сви бјеже од оног који је болестан. Велики је проблем, сматра Зелинчевић, што породица дуго крије обољелог, па на врата „Јакеша" покуцају кад је најтеже.

- С обзиром да ова болест све више узима маха, требало би измијенити свијест о душевно обољелим. Морамо пратити да су то људи као и ми, живе поред нас. Нико не зна гдје је граница и болест може сваког снаћи - казао је директор „Јакеша". Оно што забрињава руководство ове болнице је чињеница да нема довољно мјеста. Тренутно 65 обољелих чека на пријем и није нимало лако објаснити мајци, брату или сестри да нема мјеста за лијечење. Жалосно је што тек кад неко од пацијената умре, створи се слободно мјесто за новог обољелог.

- Трагедија је и што би 20 одсто садашњих пацијената могли отпустити, али они немају никога ко би се колико толико бринуо о њима - рекао је Зелинчевић и додао да је први корак на боље то што је републичко Министарство здравља и социјалне заштите повело већу бригу о овој врсти болесника.

Битно је, додао је он, и то што је реформом здравства менталто здравље стављено у примарну здравствену заштиту, што значи да ће брига о обољелим почети већ од домова здравља.

- Ако центри за ментално здравље којих је у Републици Српској 13 или 14, а биће их још више, почну добро да раде свој посао, захтјеви за смјештај у ову кућу биће далеко мањи. Кад би још локалне заједнице промијениле став и више повеле бригу о овим пацијентима и кад би им породица престајала затварати врата, свима би било много лакше - истакао је директор „Јакеша".

Ма колико понекад било тешко, руководство ове установе даје све од себе да побољша услове смјештаја пацијената. Посљедњих година обновљени су сви објекти „Јакеша". Како би унијели колико толико ведрине међу пацијенте, обојене су зграде у којима су смјештени обољели.

- Дневне боравке смо опремили новим намјештајем, набавили телевизоре, слике, цвијеће, а настојимо да сваки простор у којем пацијенти не бораве уредимо као радионице за радно - окупациону терапију. Свима пружамо могућност да нечим занимљивим испуне свој дан - рекао је Цвијо Зелинчевић.

Ма колико били болесни, додао је он, пацијенти препознају све што се учини за њих и знају шта је лијепо и удобно. Већина их се радује плетењу, везењу, чешљању вуне, читању новина, свим радионицама које се за њих организују.

- Од мјештана смо изнајмили нешто земље, па властитом механизацијом обрађујемо њиву, садимо поврће и воће. Недавно смо засадили стотину воћки. Имамо фарму свиња, па меса никад не фали. За пацијенте је најважније да раде нешто корисно. За ову установу бораве пацијенти их цијеле БиХ. Кад је о годинама ријеч, овдје су најмлађи закорачили у четврту деценију живота.

- Многима треба само мало да нормално функционишу, али немају те помоћи. Имају једино нас. Већ шест година, 25. маја организујемо родбинске састанке. Прве године је било тридесетак чланова породица, пријатеља, рођака, али сваког прољећа их је све више - истакао је Зелинчевић и додао да су основали и удружење пацијената и њихових најближих.

■ С. МИЛАНКОВИЋ

(Од понедјељка нови „Досије Гласа Српске": Млади и морал)

Цвијо Зелинчевић: Нова опрема и намјештај

ИМАЊЕ

Неколико километара од „Јакеша" смјештено је одјељење на којем је 12 најлакше обољелих. Од куће у којој живе и баште они су направили прави мали рај, све је у воћу и цвијећу. Представници свих хуманитарних организација, који су обилазили ову болницу, казивали су да би на таквом одјељењу „Јакешу" могле да позавиде и много богатије земље и далеко опремљеније психијатријске клинике.

ОДЈЕЉЕЊА

Већина пацијената у „Јакешу" добија дозволу за оде у град, продавницу, кући на викенд...

Према ријечима директора Цвије Зелинчевића има и одјељења гдје су стари и непокретни и о којима непрекидно неко мора да брине, да их храни, купа, пресвлачи.

- Имамо мушко и женско одјељење, које држимо одвојене. То су најтежи пацијенти, изгубљени у времену и простору. Они су под сталним видео-надзором - казао је Зелинчевић.

ИСПЛАТА ЈАНУАРСКЕ ПЕНЗИЈЕ

Ништа мимо рјешења

ПЕНЗИОНЕРЕ Српске, који примају пензију до 200 марака, непријатно је изненадио јанурски чек, на коме је износ, у зависности од висине пензије, умањен за 10 до 15 марака.

Социјално најугроженија популација у Српској погрешно је разумјела да се ради о смањењу пензија.

- Прве овогодишње пензије су заправо пензије по рјешењима, а износ који је умањен представљао је средства из Програма за ублажавање посљедица социјалног удара због увођења пореза на додату вриједност - изјавила је за наш лист портпарол републичког Министарства рада и борачко-инвалидске заштите Бранка Шљивар.

Она је истакла да је разлика у пензионерским примањима настала јер буџетом за 2007. годину нису предвиђена средства за ублажавање посљедица увођења пореза на додатну вриједност, која су на прошлогодишњем нивоу износила око 20 милиона марака.

Пракса свих свјетских земаља, казала је Бранка Шљивар, је да се само у првој години од увођења пореза на додату вриједност планирају средства за најугроженије категорије, у које спадају и пензионери.

Најстарија популација је, додала је Шљиварева, прошле године по том основу, добијала на основну пензију додатних 10 до 15 марака.

Влада је, закључује Шљиварева, тиме испунила своју обавезу и пензионери сада примају пензије по рјешењима.

■ М. Р.

ОБИЉЕЖАВАЊЕ ПРАЗНИКА СРЕТЕЊЕ У ГРАДОВИМА СРПСКЕ

СЛОГА ЧУВА ВЈЕРНИКЕ

Ко је с Богом, не плаши се живота, а ко одбаци живот увијек с поразом завршава. Нека нас и наше породице Господ учини снажнијим, поручио владика Јефрем

МОЛИТВАМА у црквама јуче је у Републици Српској обиљежен православни празник Сретење.

Његово преосвештенство владика бањолучки Јефрем, са свештенством Бањолучке епархије, у челиначкој Цркви Сретења господњег служио је свету архијерејску литургију поводом славе ове парохије.

- Ко је с Богом не плаши се живота, а ко одбаци живот увијек с поразом завршава. Нека Господ да да будемо јачи и сложнији и да нам породице ојачају јер је то наш највећи проблем. Школе, села и домови остају нам пусти јер је дјеце све мање. Живјети никада није било лако, али данас је ипак много лакше него раније. Зато, не бојте се живота - рекао је епископ Јефрем у архијерејској поуци.

Изразивши задовољство што је храм био испуњен до посљедњег мјеста, владика Јефрем је рекао да је то знак да се наш народ полако враћа вјери и традицији и прихвата живот с Богом.

Архијереј бањолучке епархије је позвао парохијане челиначке парохије да у слози и радости завршe нови храм посвећен арханђелу Гаврилу, којем су темељи саграђени јесенас.

Овогодишњи кумови славе биле су породице Мирка Пејановића, Станоја Шикањића и Душана Топића.

Светом литургијом, коју је у бањолучком Саборном храму Свете тројице богослужио јереј Драган Грујић, уз саслужење ђакона Дарка Савића, молитвено је јуче прослављен велики православни празник Сретење.

Вјерници, припремљени постом, исповиједи и молитвом примили су Свето причешће, а осталима је послије богослужења подијељена нафора. Подсјетивши на догађај који Православна црква прославља као Сретење, јереј Слободан Аничић је у својој проповиједи истакао да је човјек свакодневно у прилици да се среће са својим ближњима, пријатељима и свим другим људима, али да је „врхунац свих сретања сусрет са небеским оцем и са његовим сином, господом нашим Исусом Христом.

■ Б. МАКСИМОВИЋ
Р. КУЛУНЏИЈА

ЦИГЛА

- Немају све генерације прилику да граде храмове, а овај, који сте започели биће украс вашег мјеста. Бог вам је дао прилику да урадите тај посао и немојте је пропустити. Нека свако од вас угради макар по једну циглу, и ако сте сложни то ће бити довољно - поручио је владика Јефрем вјерницима у Челинцу.

НОВИ ОБРАЗОВНИ ПРОФИЛИ У БИЈЕЉИНСКИМ СРЕДЊИМ ШКОЛАМА

ВИШЕ ФРИЗЕРА, ТРГОВАЦА МАЊЕ

На основу резултата истраживања тржишта рада, биће оформљено и по једно одјељење банкарских техничара и возача, мање ће бити и металостругара и бравара

БИЈЕЉИНА - Захваљујући помоћи ресорног министарства, прошле године проширени су капацитети бијељинских средњих школа, што ће омогућити да се у септембру сви свршени основци са подручја ове општине упишу у средње школе.

Ово је, након јучерашњег састанка са директорима средњих школа, представницима Министарства образовања, Завода за запошљавање и регионалне Привредне коморе, изјавио начелник општине Бијељина Мићо Мићић.

- Дограђен је дио учионица у Гимназији, Техничкој школи, Економској и Пољопривредно-медицинској школи, тако да сада има мјеста за упис 1.056 ђака. Очекује се да основне школе заврши 1.110 ученика, што значи да ће повећањем броја ђака у одјељењима бити омогућен упис за све - прецизирао је Мићић.

Начелник за средње образовање у републичком Министарству просвјете и културе Даница Крунић изразила је задовољство креирањем уписне политике на подручју Бијељине.

- Сви ученици ће бити уписани у средње школе, али вјероватно неће сви моћи у жељена занимања. Новост је, и о томе треба да буду обавијештени и ученици и родитељи и школе, да од почетка идуће школске године поново почињу пријемни испити за средњошколце - истакла је Крунићева.

Предсједник Актива директора средњих школа општине Бијељина Светислав Вујић нагласио је да ће, према незваничним сазнањима, у стручним школама на пријемном испиту ученици полагати три, а у гимназијама четири предмета.

На састанку је речено да ће у идућој школској години у Бијељини бити уведена три нова образовна смјера. На основу резултата истраживања тржишта рада, биће оформљено по једно одјељење фризера, банкарских техничара и возача.

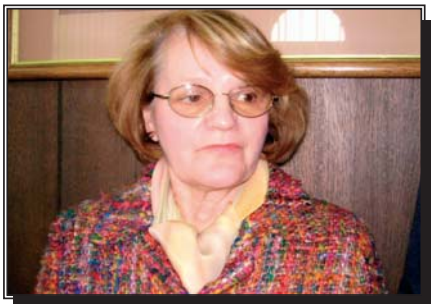

Даница Крунић: Задовољна креирањем уписне политике

Истовремено ће бити смањен број ученика који се школују за занимања трговаца, металостругара и бравара, а којих има превише на Бироу за запошљавање. ■ **В. ЈЕВТИЋ**

ГЛАМОЧ

Ћирилица се коначно уселила

ГЛАМОЧ - Материјали за сједнице Општинског вијећа Гламоч од јуче су први пут писани на службеним језицима три конститутивна народа у Босни и Херцеговини, рекла је Срни предсједник Општинског вијећа Гламоч Емира Карача.

Она је навела да ће убудуће све материјале, који се припремају за сједнице Општинског вијећа, представници српског народа добијати штампане ћирилицом, а хрватског и бошњачког народа латиницом, што је у складу са Уставом БиХ и закључком Општинског вијећа Гламоч од јула прошле године.

- Општина Гламоч прва је у Ливањском кантону у којој представници политичких странака штампане материјале за сједнице добијају на матерњем језику - рекла је Карача.

Она је додала да би тако требало да буде у свим општинама у БиХ у којима законодавну власт дијеле представници сва три конститутивна народа. ■

СИНДИКАТ МЕДИЈА И ГРАФИЧАРА

Ускраћивање повишица

БАЊА ЛУКА - Послодавци у око 30 одсто медијских кућа у Републици Српској не исплаћују плате новинарима и графичарима у складу са новим колективним уговором, којим је одређено повећање минималца на 102,5 марака, изјавио је јуче у Бањој Луци предсједник републичког Синдиката медија и графичара Секул Поповић.

Он је, послије сједнице републичког одбора синдиката, рекао да ће синдикалци захтијевати од послодаваца да, у складу са новим колективним уговором, исплате све повишице запосленима на које од новембра прошле године имају право.

- Уколико новинари остану ускраћени само за једну марку, синдикат ће предузети све облике синдикалне борбе с циљем заштите свог чланства - рекао је Поповић и, уједно, упозорио на проблем рада на црно у медијима.

- Задовољни смо што у око 70 одсто предузећа послодавци примјењују колективни уговор и као позитивне примјере навео бих „Глас Српске" и „Завод за уџбенике" Српско Сарајево - рекао је Секул Поповић.

Говорећи о осталим проблемима у медијима и графичкој индустрији, он је указао на недовољну синдикализацију новинара у приватним медијским кућама. Позвао је послодавце да имају више разумијевања за проблеме запослених и да им не забрањују оснивање синдиката. ■ **М. М.**

Сједница републичког одбора: Указано на проблеме у медијима *(Снимио Г. ШУРЛАН)*

КАНЦЕЛАРИЈА ВИСОКОГ ПРЕДСТАВНИКА

Комисији нови мандат

БАЊА ЛУКА - Високи представник међународне заједнице у БиХ Кристијан Шварц-Шилинг продужио је мандат Комисији за ревизију одлука о натурализацији страних држављана још на годину дана.

Према ријечима портпарола бањолучке Канцеларије високог представка Љиљане Радетић, Шварц-Шилинг је ово морао да учини, јер је мандат комисије истицао крајем ове седмице, а домаће власти нису у могућности да га продуже.

- У нормалним околностима Парламентарна скупштина БиХ би продужила мандат комисије, али то сада није било могуће, јер Дом народа тек треба да буде формиран - казала је Радетићева. Она је додала да је поменута комисија имала задатак да ревидира 1.320 случајева. Од тог броја донесене су одлуке за 856 случајева, а преостало је 465 како би завршила рад. Високи представник сматра да је рад ове комисије кључан за стабилност БиХ и способност да се бори против организованог криминала и међународног тероризма.

Комисију је установио Савјет министара, 16. фебруара 2006. године, дајући јој једногодишњи мандат како би извршила ревизију одлука о натурализацији страних држављана у периоду 6. априла 1992. до 1. јануара 2006. године. ■ **Лк. Р.**

ЈАВНА ДИСКУСИЈА О СТАТУСУ СВЈЕДОКА У БиХ

Мимоилажење праксе и закона

БРЧКО - У организацији Канцеларије високог комесара за људска права и Међународне комисије за нестале особе, у Брчком је јуче одржана јавна дискусија са представницима удружења жртава рата са подручја Брчког, Тузле и Сребренице о теми „Статус свједока у БиХ".

Вршилац дужности шефа Канцеларије високог комесара за људска права Јасминка Џумхур казала је да, иако Закон о кривичном поступку гарантује свједоцима да имају право на заштиту, то у пракси није јасно дефинисано. То се, прије свега, односи на питање подршке свједоцима, и накнаде, јер они често сами сносе трошкове доласка на расправе.

- Премда су питања на нивоу државе правно регулисана, већина свједока у процесуирању ратних злочина почињених у БиХ није довољно и на адекватан начин упозната са својим правима и обавезама - рекла је Џумхурова.

Она је указала на неопходност обезбјеђивања механизама за заштиту свједока. Основни циљ је, додала је, да се презентују права о којима потенцијални свједоци нису упознати.

- Да би суд БиХ био ефикасији у спровођењу закона требало би да регулише и нека питања у вези са заштитом свједока, почев од њихове безбједности, јер су веома чести случајеви да на почетку суђења у истој просторији једни наспрам других сједе и окривљени и свједоци жртава - истакла је Јасминка Џумхур

Представници удружења су истакли случајеве да свједоци жртава указују да међу запосленим у државним, па и у судским, институцијама има људи који се сумњиче за ратне злочине.

■ **М. ЂУРЂЕВИЋ**

ФОТОГРАФИЈА ДАНА

Москва: Снијег није заобишао Црвени трг

БЕОГРАД

Патријарху Карађорђева звијезда

БЕОГРАД - Принц Александар Карађорђевић додијелио је, поводом Дана државности Србије, Орден Карађорђеве звијезде првог степена патријарху Српске православне цркве Павлу, јавила је Бета.

Орден је патријарху додијељен за заслуге на челу СПЦ и за дјеловање за добробит и спас народа, саопштено је јуче из Канцеларије дома Карађорђевић. ■

ЧЕКАЈУЋИ ПРИМЈЕНУ ОДЛУКЕ О ЕФЕКТИВНИМ КАМАТНИМ СТОПАМА

КРЕДИТ (НИ)ЈЕ ЛУТРИЈА

До званичне примјене одлуке Агенције за банкарство, у другом кварталу ове године, захваљујући којој ће се тачно знати колико кредит кошта, остаје нам да се сналазимо како знамо

ПОТРОШАЧКИ кредити су најинтересантнија „роба" на финансијском тржишту Босне и Херцеговине, а према процјени надлежних из Централне банке БиХ, у овој години очекује се њихов раст и до 26 одсто.

Просјечна задуженост од хиљаду марака по становнику БиХ посљедица је послијератног сиромаштва, али и потрошачког менталитета из времена када се боље живјело. Вальда је у природи човјека да се не мири са материјалном стагнацијом, поготово дуготрајном.

У општој беспарици у којој се живи, најчешће се прибјегава задуживању по основу потрошачких кредита. Другим ријечима, када нас животне обавезе притисну са свих страна, и најскупљи кредит дјелује као спас.

Како кажу банкари, кредит није лутрија. До њега се не долази лако или тешко. До кредита се долази процедуром, са пуном савјешћу корисника кредита, који зна да посуђује средства на договорено вријеме. Ту нема ни забуне ни преваре, јер све паре у банкама су туђе паре. Службеници у банкама имају само једну обавезу - да тај новац пласирају и да га уредно наплате и врате.

Одлучујући се за неки од потрошачких кредита, свако од нас покушава да сазна која од банака нуди најповољније услове кредитирања, да би убрзо схватили да се у погледу каматних стопа банке углавном „прате".

На одступања се наилази тек када се уђе у процедуру подизања кредита, односно када се суочимо са „разноврсним" провизијама и накнадама, које плаћамо да би нам кредит био одобрен.

ЧИСТ РАЧУН

- Примјеном одлуке Агенције за банкарство тачно ће се знати колико кредит кошта. На тај начин, успоставља се однос чистог рачуна између банке и клијента, али и конкуренције између банака - рекао је асистент бањолучког Економског факултета Миодраг Јандрић.

Од банке до банке и зависно од врсте потрошачког кредита, ови намети се разликују, почевши од плаћања обрасца за кредит, затим трошкова обраде, мјеница, процјене имовине коју улажете под хипотеку, заложног права, одређене интеркаларне камате, плаћање камате прије главнице, односно плаћање камате унапријед, коришћење кредитног регистра...

Елем, када цијени кредита придодате ове трошкове, схватите да је номинална каматна стопа далеко већа од рекламиране.

Да би се каналисала финансијска дисциплина у сектору банкарства, крајем минуле године Агенција за банкарство Републике Српске донијела је Одлуку о јединственом начину обрачуна и исказивању ефективне каматне стопе.

Према одредбама ове одлуке, све банке ће морати на видном мјесту да истакну активне ефективне каматне стопе на дате кредите, односно пасивне ефективне каматне стопе на примљене депозите. Другим ријечима, ефективна каматна стопа осим номиналне, обухвата све накнаде и провизије које наплаћује банка, тако да ће се тачно знати износ који се позајмљује, односно износ новца који смо дужни да вратимо банци.

РИЗИК

Како недавно рече професор бањолучког Економског факултета др Рајко Томаш, банке све више у први план истичу ниску каматну стопу, праћену низом скривених облика наплате камате, који су, у суштини, метод смањења ризика пласмана кредита.

Све у свему, испада да потрошачки кредит, ипак, јесте лутрија, јер поменути намети се значајно разликују од једне до друге банке. До званичне примјене одлуке Агенције за банкарство, која се очекује почетком другог квартала ове године, остаје да се сналазимо како знамо и умијемо.

Новац: У општој беспарици прибјегавамо кредитним задужењима

У међувремену, не треба да вас изненади најновији „намет на вилајет". Наиме, уколико се из било ког разлога одлучите на пријевремену отплату кредита, зависно од банке, платићете накнаду од један до три одсто на остатак дуга. Тако сте, умјесто признања, кажњени уз „пословно"образложење да им реметите план прилива средстава. Било би жалосно, да није смијешно.

■ **Н. РИСОЈЕВИЋ**

ИНИЦИЈАТИВА ЗА НОВИ СТУДЕНТСКИ ДОМ

Урбанисти на потезу

БАЊА ЛУКА - Урбанистички завод у Бањој Луци размотриће приједлог Универзитета да се регулационим планом Универзитетског града предвиди изградња новог студентског центра.

Ово је нашем листу потврдио ректор Универзитета у Бањој Луци Станко Станић, рекавши да је разговарао са директором Урбанистичког завода о допуни регулационог плана, о чему би требало да се изјасни и Скупштина града.

- Урбанистички завод размотриће наш приједлог, а једна од могућих варијанти, коју су нам предложили, јесте и могућа надоградња постојећег студентског дома. Сложили смо се са представницима студентске популације да смјештајни капацитети на универзитету треба да буду око 30 одсто - рекао је Станић.

Према ријечима представника Студентске организације Универзитета у Бањој Луци, смјештајни капацитети сада су свега седам одсто. ■ **Ж. Б.**

ДРВНА ИНДУСТРИЈА БиХ

Извоз већи за четвртину

САРАЈЕВО - Дрвна индустрија Босне и Херцеговине у прошлој години остварила је извоз од 661,5 милиона марака, што је за 24 одсто више него у 2005. години, наводи се у информацији која је јуче представљена на сједници Групације дрвне индустрије Спољнотрговинске коморе БиХ.

Остварени увоз дрвне индустрије износио је 217,7 милиона марака или два одсто мање него у 2005. години, јавила је Срна.

Производи шумарства највише су извожени у Италију, Словенију, Србију и Црну Гору, Аустрију, Хрватску и Египат.

Извоз резане грађе износио је 40 одсто укупног извоза или 15 одсто више него у 2005. години, а извоз намјештаја чинио је 31 одсто укупног извоза или за 26,8 одсто више.

Укупна вриједност извоза повећана је претежно због већег извоза намјештаја, резане грађе и грађевинске столарије, а извоз намјештаја је у 2006. години за 106 одсто већи него увоз, што је веома повољно, јер је до 2003. години увоз намјештаја био већи од извоза.

Намјештај у структури укупног увоза и даље представља највећу ставку 45 одсто, а претежно је увожен из Пољске, Италије, Словеније, Хрватске, Србије и Црне Горе, Турске и Кине. ■

КОЛЕКТИВНИ УГОВОР У МЕТАЛСКОЈ ИНДУСТРИЈИ И РУДАРСТВУ

Два рјешења за плате

КОНФЕДЕРАЦИЈА синдиката Републике Српске, која заступа интересе дијела радника у металској индустрији и рударству, потписала је са гранским удружењем послодаваца нови колективни уговор по којем послодавци већ годину дана исплаћују плате у највећим фабрикама, као што су „Бирач" Зворник, „Фамос" Српско Сарајево, „Боксит" Милићи, „Сасе" Сребреница, „Љубија" Приједор...

Ово је нашем листу јуче изјавио предсједник Конфедерације синдиката Обрад Беленза да, напомињући да је овај уговор, међу првима у области колективног преговарања, усвојен и усклађен са Законом о раду и да гарантује металцима и рударима максимална права.

Уговор се, рекао је, односи на око 40 хиљада радника, који су учлањени у Конфедерацију синдиката Републике Српске.

- Радници су презадовољни колективним уговором Конфедерације синдиката и тврдим да им он нуди највећи обим права. Минималац није фиксан и послодавци исплаћују плате у складу са својим финансијским могућностима. Углавном, нигдје због овог колективног уговора није дошло до смањења плата и осталих надокнада радницима - тврди Беленза.

Он је додао да се минималац креће у омјеру од 90 до 150 марака, зависно од тога како је одређено посебним колективним уговорима који су усвојени у појединим предузећима.

У гранском Синдикату металаца и рудара - свој рад координира у оквиру републичког Савеза синдиката - припремају нови колективни уговор, који треба да се примјењује на њихово чланство. Предсједник овог синдиката Тане Пеулић изјавио је да су у току преговори са асоцијацијом послодаваца у хемијској индустрији и да би ускоро могло доћи до потписивања гранског колективног уговора.

- Нисмо прецизирали колико би требао износити минималац, али сигурно је да ће права радника бити побољшана овим уговором - изјавио је нашем листу предсједник асоцијације послодаваца у хемијској индустрији Ново Шкребић.

Подсјећамо, Статутом Уније удружења послодаваца дозвољено је да у свим привредним гранама и дјелатностима могу бити усвојена два или више колективних уговора, зависно од интереса синдикалног чланства. Тако је у грани металске индустрије, због подијељености синдикалног чланства, дошло до потребе да се усвоје два колективна уговора. ■ **М. М.**

БАЊАЛУЧКА БЕРЗА

Промет готово 10 милиона

БАЊА ЛУКА - На јучерашњем трговању остварен је промет од 9.669.973 марака, кроз 1.910 трансакција.

Вриједност берзанског индекса Републике Српске повећала се за 5,02 одсто на 3.747,52 поена, што је рекордна цијена од почетка рачунања на Бањалучкој берзи. Вриједност индекса фондова повећала се за 0,59 одсто на 10.046,50 поена, што је такође рекордна цијена.

Вриједност индекса предузећа из система „Електропривреде ЕРС10" јуче се повећала за 4,55 одсто, на 4.988,64 поена, што је још један рекорд.

Највећи промет од 1.769.794 марака на редовном трговању остварен је акцијама „Телекома Српске", по просјечној цијени од 2,92 марака, чиме је остварен раст за 6,15 одсто. Акцијама Рафинерије уља Модрича трговало се по цијени од 1,28 марака, што је за 6,41 одсто више у односу на прошло трговање.

Од приватизационих инвестиционих фондова, највећи промет - 816.001 марака - остварен је акцијама „Еуроинвестмент Фонда", по просјечној цијени од 77,81 марака, што представља пад цијене за 2,81 одсто.

Највећи раст за 9,96 одсто имале су акције „Привредника". Њима се трговало по просјечној цијени од 10,45 марака.

Акције седам фондова остварили су рекордну просјечну цијену и то: „Јахорина Коин" од 11,72 марака, „ВБ фонд" од 10,78, „Полара Инвест фонд" од 29,03, „Борс Инвест фонд" од 24,73 марака, „БЛБ-Профит" од 31,54, „Балкан Инвестмент фонд" од 15 марака и „Привредник" од 10,45 марака.

Губитник дана међу фондовима су акције „Кристал Инвест фонда" и прометоване су по цијени од 30,69 марака.

Највећи промет од 887.191 марака остварен је акцијама Рафинерија Нафте а.д. Босански Брод, по цијени од 1,14 марака, што је за 9,29 одсто виша цијена у односу на прошло трговање.

На слободном берзанском тржишту раст цијена забиљежиле су акције 39 емитената. Највећи раст, од 354,55 одсто, имале су акције предузећа „Алумина" а.д. Кнежево и њима се трговало по цијени од 0,015 марака.

На слободном берзанском тржишту пад цијена забиљежиле су акције девет емитената, од чега акције предузећа „Циглана" а.д. Градишка од 20 одсто. Прометоване су по цијени од 0,64 марака. ■ **Да. П.**

ДРЖАВНИ УНИВЕРЗИТЕТИ ПРЕД НОВИМ СТАТУТОМ

НАУКА ЈЕДИНИ КРИТЕРИЈУМ

Интегрисани универзитет обезбиједиће ефикасну контролу рада факултета као и издавачке дјелатности на високошколским установама, сматра Станко Станић

ДИЛЕМА који орган треба да усваја Статут Универзитета у Бањој Луци је отклоњена. Према ријечима ректора Станка Станића, овај документ усваја се у складу са досадашњим Законом о Универзитету, односно усвојиће га Савјет Универзитета Бања Лука.

- Било је мишљења да Статут треба да усваја Сенат, који према новом Закону о високом образовању замјењује Савјет универзитета. Међутим, треба имати у виду да Савјет универзитета функционише све док се не изаберу нови органи управљања. Функција Савјета универзитета престаће када се усвоји Статут - појасније је Станић.

Ректор је додао да ће овај документ бити предмет расправе на сједници Наставно - научног вијећа Универзитета, која ће бити одржана наредне недјеље.

- Када добије зелено свјетло од стране Вијећа Универзитета, Статут ћемо упутити републичком Министарству просвјете и културе на усаглашавање. Уколико приједлог Статута добије и подршку министарства, Савјет Универзитета ће га прогласити примјењивим и важећим - рекао је Станић.

Говорећи о предностима Статута, као и модела интегрисаног Универзитета, ректор је истакао да ће се на овај начин увести много више реда у високом образовању. Јер, послије Статута слиједи усвајање бројних правилника, међу којима су и Правилник о ангажовању наставника на другим универзитетима, као и Правилник о издавачкој дјелатности, којим ће створити бољи преглед научних активности на високошколским установама.

Станко Станић: Вијеће даје зелено свјетло

- Сигурно је да ће интегрисани универзитет, нови закони и правилници обезбиједити много јачу контролу рада факултета и смањити велике слободе, које су до сада имали декани. Примјера ради, декани неће моћи да примају било кога у радни однос, а да за то не добију сагласност универзитета. Поред тога, ред ће постојати у изворним приходима високошколских установа, коришћењу буџетских средстава, уписној политици на факултетима и другим подручјима - категоричан је Станић.

Говорећи о предложеним измјенама и допунама републичког Закона о високом образовању, Станић каже да ће се оне урадити по хитном поступку, што је у овом тренутку високом образовању, академској заједници и студентима и потребно.

АМБИЦИЈЕ

Иако је законски рок за завршетак послова на интегрисаном моделу универзитета 1. октобар, Универзитет у Бањој Луци поставио је себи задатак да ове активности заврши до почетка јула, односно прије сезоне годишњих одмора. Између осталог, универзитетски радници до овог рока закључиће и нове уговоре о раду са интегрисаним универзитетом.

Подсјетимо, ректор Универзитета Источно Сарајево Митар Новаковић рекао је нашем листу да је Наставно-научно вијеће овог универзитета Статут оцијенило позитивним и упутило га ресорном министарству. ■ **Ж. БАШИЋ**

ОБИЉЕЖЕН ДАН ДРЖАВНОСТИ РЕПУБЛИКЕ СРБИЈЕ У ГЕНЕРАЛНОМ КОНЗУЛАТУ У БАЊОЈ ЛУЦИ

КРУНА СТИГЛА НА СРЕТЕЊЕ

Србија је данас модерна држава, заснована на владавини права, социјалне правде, грађанској демократији и сигурно има мјеста да уђе у заједницу европских народа, истакла Јадранка Дерајић

БАЊА ЛУКА - Прије два вијека, српски народ је Првим српским устанком започео борбу за осамостаљивање. Започео је борбу, која је на крају крунисана доношењем Сретењског устава, 15. фебруара 1835. године. То су значајни датуми за све Србе. Данас Србија има нови Устав. Данас је Србија дефинисана као држава Срба и свих грађана који у њој живе.

Ово су ријечи поздравног говора генералног конзула Републике Србије у Бањој Луци Јадранке Дерајић, на прексиноћној свечаности поводом обиљежевања Дана државности Републике Србије, 15. фебруара.

Преносећи поздраве највиших органа власти Републике Србије, свим званицама на свечаности у Генералном конзулату у Бањој Луци, а желећи добродошлицу и у своје име, Јадранка Дерајић је у пригодној бесједи додала:

- Србија је модерна држава, која је заснована на владавини права, социјалне правде, на грађанској демократији. Држава која у цјелости поштује сва људска и манјинска права. Држава која уважава и поштује све принципе европске припадности... Сасвим сигурно, као таква, Србија сигурно има мјеста у некој ближој будућности да уђе у заједницу европских народа и држава. Србија се тренутно налази у отежаним условима, али сигурно је да ће, и као таква, увијек доприносити миру и стабилности у региону и Европи.

Милан Јелић и Јадранка Дерајић: Свечаност у Генералном конзулату *(Снимио М. ШУКАЛО)*

ТРАДИЦИЈА

Уз здравице и пригодне честитке, на свечаности у Генералном конзулату Републике Србије послужена је традиционална српска трпеза. Уз осмијех љубазне дјевојке у српској ношњи, из пријаворске пекаре „Симеуна", званице су могле да уживају у спецификитетима националне кухиње.

Српска трпеза: Поштовање традиције

Поводом празника Републике Србије, „Сретењску химну", извели су чланови Октета „Владика Платон" из Бање Луке.

Свечаност у Генералном конзулату Републике Србије, уз све честитке, својим присуством увеличали су предсједник Републике Српске Милан Јелић, предсједник Народне скупштине Игор Радојичић, министри у Влади Српске Зоран Липовац, Станислав Чађо, Радивоје Братић и други представници извршне власти.

Честитке су представницима Србије у Бањој Луци упутили и предсједник Академије наука и умјетности Републике Српске Рајко Кузмановић, предсједници Уставног суда и Врховног суда Републике Српске, Мирко Зовко и Жељко Барић, представници амбасада више држава, међународних институција и организација, локалних власти Бање Луке, Лакташа...

Свечаности су присуствовали представници Српске православне цркве, Бањолучке бискупије, рабин Јозеф Атијас... Међу званицама били су представници Привредне коморе Републике Српске и привредници, Адвокатске коморе, више политичких партија... ■ **В. ЈАЊИЋ**

СТАТИСТИКА О КАСНИМ УСЈЕВИМА

Предњаче житарице

ПРОТЕКЛЕ јесени у Републици Српској разним озимим житима и другим пољопривредним културама засијано је 70.379 хектара или за 8,2 одсто више него у јесен 2005. године, саопштио је Републички завод за статистику у Бањој Луци. У структури засијаних површина најзаступљеније су житарице, чак 93,4 одсто, под крмним биљем је 4,3 одсто сјетвених површина, под индустријским 1,3, повртним 0,9 и ароматичним и љековитим биљем 0,1 одсто.

Подаци статистике показују да су протекле јесени, у односу на јесен 2005. године, засијане површине крмним биљем веће за 34,7 одсто, повртним за 11, житарицама за 7,3 и индустријским биљем за 3,5 одсто, док су засијане површине ароматичног и љековитог биља мање за 20 одсто.

Од укупно 70.379 хектара засијаних површина, чак 65.490 хектара се односи на индивидуална пољопривредна газдинства. ■ **М. Мш.**

СИНДИКАТ ОБРАЗОВАЊА, НАУКЕ И КУЛТУРЕ СРПСКЕ

Самовоља изнад права

ПРАВА запослених у образовању не поштују се довољно у Српској. Имамо много примјера, поготово ранијих година, када су просвјетни радници незаконито добијали отказе, изјавио је за наш лист вршилац дужности предсједника републичког Синдиката образовања, науке и културе Стеван Милић.

- У већини случајева, ријеч је о самовољи директора, који су радницима давали отказе без икаквог ваљаног разлога. Против таквих директора тражимо да се примјене одговарајуће мјере. Кршења закона било је, такође, приликом запошљавања радника. У том случају, нису поштовани критеријуми прописани конкурсом, већ су преовладавале родбинске и завичајне везе, као и странчки интереси - казао је Милић.

О свим овим негативним појавама, додао је, представници синдиката требало би да разговарају са премијером Милорадом Додиком и министром Антоном Касиповићем. Милић је најавио оснивање стручне комисије ради заштите радничких права запослених у образовању, науци и култури.

- Настојаћемо да отпуштеног радника, ако просвјетни инспектор утврди да је ријеч о директорској самовољи, одмах вратимо на посао, а лични спорови нека се рјешавају на суду - рекао је Милић и додао да је синдикат овако реаговао у случају недавног уручења отказа на бањолучком Факултету за физичку културу и спорт.

Поред заштите радничких права, представници синдиката захтијеваће од надлежних институција да се запосленим у образовању, науци и култури повећа цијена рада на 102,5 марке.

- Тражићемо и да се исплати други дио регреса из прошле године, као и да се утврди нова цијена рада у високом образовању. Захтијеваћемо и потпуну примјену Закона о основном и средњем образовању, посебно у дијелу који се односи на именовање директора и избор школских одбора - нагласио је Стеван Милић. ■ **М. Ф.**

СТОП ПРЕХЛАДИ И ГРИПУ

RHINOSTOP И ROYAL JELLY

Прехлада и грип се најчешће јављају током хладног и промјенљивог времена. Прехлада је инфекција носа и грла, блажа од грипа, која са собом носи кихање, шмрцање, осјећај сувоће, жарења, сврбежа или боли у грлу. Грип је тежа инфекција горњих дисајних путева. Грипа узрокује да се осјећамо слабо, уз повећану потребу за одмором и спавањем. Почиње нагло са главобољом, језом, повишеном тјелесном температуром, боловима у мишићима и зглобовима, кашљем, гребањем у грлу.

Лијечење прехладе и грипа заснива се на ублажавању и отклањању симптома, а у бх. апотекама и ове године је најтраженији Босналијеков Rhinostop у облицима погодним за дјецу и одрасле.

Јача имунитет

Сезона прехладе и грипа повећава потребу за производима који јачају имунитет организма. Најтраженији производ из Босналијека који јача одбрамбене снаге организма свакако је Royal Jelly. Овај хит производ на домаћем тржишту доступан је у облику капсула које садрже матичну млијеч, врхунски концентрат биолошки активних састојака. Природно је средство за јачање отпорности организма која је нарушена у овим мјесецима.

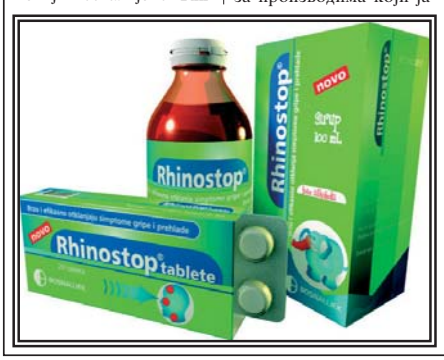

Royal Jelly такође повећава енергију, издржљивост и физичку снагу, те представља идеалну допуну свакодневној исхрани радно активног становништва, ђака и студената.

ЗАКУПЉЕН ПРОСТОР

АГЕНЦИЈА ЗА ПРУЖАЊЕ СТРУЧНИХ УСЛУГА У ПОЉОПРИВРЕДИ

Нова сазнања добродошла

АГЕНЦИЈА за пружање стручних услуга у пољопривреди, која дјелује при републичком Министарству пољопривреде, шумарства и водопривреде, организовала је и ове зиме бројна стручна предавања и друге видове обуке за пољопривреднике широм Републике Српске.

Директор ове агенције Мићо Ристић каже за наш лист да су током јануара и у првих десетак дана фебруара одржана стручна предавања за пољопривреднике у готово свим општинама Српске, а посјећеност и заинтересованост је, вели он, била на завидном нивоу.

Према Ристићевим ријечима, сваком од одржаних предавања у оквиру ове, могло би се рећи својеврсне, зимске школе за пољопривреднике, присуствовало је у просјеку од 30 до 40 учесника. Или, према слободној процјени, укупно двије хиљаде на нивоу Републике Српске.

- На овим скуповима у центру пажње су биле актуелне теме из готово свих области пољопривреде, а с обзиром на сезонске послове у вањацима и предстојећу прољећну сјетву, стручњаци наше агенције су о томе највише и говорили. Тачније, они су заинтересоване пољопривреднике детаљно упознали са правилном резидбом и заштитом воћки, са најновијом технологијом у сјетви кукуруза, соје и других прољећних култура, као и са низом других актуелности у пољопривредној производњи, а све с циљем постизања веће и квалитетније производње - рекао је Ристић.

Мићо Ристић: Све с циљем веће и квалитетније производње

МИЛИОНИ

Мићо Ристић је подсјетио да ће Влада Републике Српске за подстицај развоја пољопривреде и села у овој години издвојити око 60 милиона марака, што је за око 50 одсто више него годину дана раније.

Он је у разговору за наш лист подсјетио да су ови скупови искоришћени и за упознавање пољопривредника о начину и значају регистрације пољопривредних газдинстава, која би требало ускоро да почне на основу уредбе коју је, у вези са том активношћу, донијела Влада Републике Српске.

- Том приликом пољопривредницима је указано да је упис у регистар пољопривредних газдинстава добровољан, бесплатан и да није временски ограничен. Такође је указано на то да је регистрација битна, јер ће само регистрована пољопривредна газдинства моћи да користе подстицајна средства намијењена за премије, регресе и друге облике новчане помоћи у пољопривреди - рекао је Ристић.

Он је додао да у оквиру састанака са пољопривредницима није изостала ни стално актуелна тематика у вези са подстицајним мјерама у пољопривреди, које би, на основу већих издвајања за ове намјене, као и приједлога пољопривредних удружења, организација и већих произвођача, ове године требало да буду ефикасније него претходних година.

■ **М. МИЉУШ**

ОДЈЕЦИ ТЕШКОГ ЗЛОЧИНА У ТРЖНОМ ЦЕНТРУ У СОЛТ ЛЕЈК СИТИЈУ

ВИШЕСТРУКИ УБИЦА ИЗ ЦЕРСКЕ

Повратници у Церску нерадо причају о бившем комшији и догађају у тржном центру, када је Сулејман Таловић починио тежак злочин, да би на крају и сам био убијен

ВЛАСЕНИЦА - Убица Сулејман Таловић, који је у прекјуче дивљао и на крајње гнусан начин убио пет и ранио четири лица у тржном центру у Солт Лејк Ситију, у америчкој држави Јута, родом је из засеока Роваши у мјесној заједници Церска, која је удаљена тридесетак километара од Власенице.

Пуцњава је почела у понедјељак око 19 часова по локалном, односно око један час послије пола ноћи по средњоевропском времену. Људи који су се затекли у куповини морали су да се сакрију, а полиција је опколила трговински центар.

На нишану: Полицајац који је ликвидирао убицу

Тржни центар: Паника током пуцњаве у којој је било петоро мртвих

Доказ: Сулејман Таловић имао држављанство БиХ

Два часа послије пуцњаве људи су и даље били заточени у центру јер је полиција цијели комплекс прогласила мјестом злочина, затворила га и поступно евакуисала.

Шеф полиције у Солт Лејк Ситију Крис Бербенк изјавио је да је убица „имао тачан циљ у глави, да је био добро припремљен, да носи ранац с муницијом и још једну пушку, поред оне којом је пуцао на присутне у тржном центру". Прије него што га је ликвидирао полицајац из оближњег града Огден, који у том тренутку није био на дужности, Таловић је убио три жене и једну дјевојчицу од 15 година.

Иначе, подручје Роваша, гдје је рођен убица из Солт Лејк Ситија, је до 1992. године било у саставу општине Власеница, а данас припада општини Милићи.

Сулејман Таловић је рођен 1989. године у Зворнику, а од 1998. године је са родитељима, оцем Сулејманом и мајком Сабиром, живио у Сједињеним Америчким Државама. У Церској су шокирани вијешћу о злочину у тржном центру, али нико од повратника није желио да говори о породици Таловић и починиоцу четвороструког убиства.

- Познајем родитеље тог Сулејмана. Отац Суљо и мајка Сабира су се напатили током прошлог рата, као и многи други у БиХ. Прије неколико година одлучили су да потраже бољи живот, а пут у Америку био је њихова највећа жеља. Њих двоје су добри и честити људи, тако да не могу да вјерујем да је такав злочин над недужним људима могло направити њихово дијете - рекао нам је Мушан Челебић, предсједник мјесне заједнице Церска. ■ **З. ЈОВАНОВИЋ**

ДРЖАВЉАНСТВО

У јавности се ових дана нагађало да је Сулејман Таловић држављанин Хрватске, а додатну забуну унијела је изјава амбасадора БиХ у Америци Бисере Турковић, која је рекла да је породица Таловић била у избјеглиштву у Хрватској.

Међутим, још 1994. године породица Таловић се уселила у српску кућу у Барама код Тузле, да би 1998. година имигрирала у Америку.

СУДСКИ ПРОЦЕС БОГДАНУ ГАТАРИЋУ

Наставак у марту

БАЊА ЛУКА - На јуче заказано суђење Богдану Гатарићу (51), из Кола код Бање Луке, оптуженом за убиство, одгођено је у бањолучком Основном суду за 12. март.

Гатарић је оптужен да је једним хицем из пиштоља „валтер" калибра 7,65 милиметара убио Зијаду Раковић (33), из Бање Луке. То се догодило 4. фебруара 1994. године у кафани „Зеленград" у Колима у којој је несрећна дјевојка била конобарица.

Према наводима у оптужници, кобни хитац, испаљен из непосредне близине, погодио је Раковићеву у чело изнад десног ока наносећи јој тешке повреде од којих је преминула три дана касније, 7. фебруара у бањолучком Клиничком центру.

Током суђења Гатарић је изјавио да се не сјећа да је узео пиштољ, нити да је пуцао, јер је био у стању тешког пијанства. ■ **М. Д.**

ПРИЈЕТЊА У БАЊОЈ ЛУЦИ

Паре или живот

БАЊА ЛУКА - Бањолучанин Р. Г. (65) пријавио је Сектору криминалистичке полиције Центра јавне безбједности Бања Лука пријетње, саопштило је Министарство унутрашњих послова Републике Српске.

Према пријави, њега је непозната особа позвала на његов број мобилног телефона и затражила да му „спреми 100 хиљада марака " или ће убити њега и његову породицу.

Утврђено је да је позив упућен са јавне телефонске говорнице у Бањој Луци.

У току је расвјетљавање случаја и оперативни рад на проналаску извршиоца овог дјела. ■ **В. Ј.**

ТЕЛЕГРАФ

Долијали лопови

БАЊА ЛУКА - Инспектори Центра јавне безбједности Бања Лука ухапсили су двојицу крадљиваца стоке.

- Ухапшени су М. Д. (38) и В. В. (69), из Бање Луке, за које се сумња да су на подручју Центра Бања Лука, починили више провалних крађа у стаје и помоћне објекте одакле су крали стоку - наводи се у саопштењу Центра.

Инспектори су крадљивце стоке ухапсили у сриједу, а исти дан су претресени објекти на њиховим имањима. У претресу пронађено је више грла стоке од којих је четири одузето зато што су украдена на подручју Котор Вароша и Бање Луке. ■ **В. Ј.**

Ухапшен због дроге

ТРЕБИЊЕ - Требињска полиција ухапсила је С. А. (30) из Требиња због основане сумње да је непосредно прије привођења, из стана у Гарибалдијевој улици, одбацио пластичну кесу у којој је било 667 грама марихуане.

У јучерашњем саопштењу Центра јавне безбједности Требиње наводи се да је С. А. у стану који користи омогућио уживање хероина Д. К. из Херцег Новог. С. А. је ухапшен у уторак око 23 часа, а послије криминалистичке обраде јуче је предат Тужилаштву у Требињу уз извјештај о почињеним кривичним дјелима. ■

Смрт од струјног удара

ЗВОРНИК - Младен Савић (17) из Каракаја код Зворника смртно је страдао у сриједу од посљедица струјног удара на трафоу у кругу зворничког предузећа „Аутотранспорт", гдје је био запослен, саопштено је јуче из Центра јавне безбједности Бијељина. ■ **С. С.**

ВАТРОГАСЦИ ИЗ ЛАКТАША УГАСИЛИ ПОЖАР У СЛАТИНИ

Посљедице експлозије у Слатини: Избијена улазна врата на кући Јаћимовића

Повријеђена Милева Јаћимовић

ЛАКТАШИ - У пожару који је у сриједу око 22.30 часова избио у кући Велимира Јаћимовића у Слатини код Лакташа лакше је повријеђена његова супруга Милева.

Из Добровољног ватрогасног друштва у Лакташима сазнајемо да је узрок пожара највјероватније експлозија гаса који је исцурио из гасне боце.

- У Слатину, удаљену 14 километара стигли смо за 15 минута од дојављивања пожара. Ватру је гасило пет ватрогасаца који су спријечили да се пожар прошири на кућу. Оштећене су двије просторије куће и изгорјеле гипс плоче, које су пале на под па су их ватрогасци морали превртати да би угасили ватру. Повријеђену Милеву нисмо затекли јер су је комшије већ одвезле у Дом здравља - каже командир ватрогасаца Душко Цепина.

Јуче ујутро, на мјесту пожара затекли смо комшије које су рашчишћавале. Комшиница Биљана Савић каже да је Милева лакше повријеђена али је послије указане помоћи у Дому здравља превезена у бањолучку болницу.

- Чула се детонација. Дотрчали смо до куће Јаћимовића и одмах позвали ватрогасце. Врата на кући су била избијена од експлозије. Милева и њен син у тренутку експлозије били су у кући и спремали се на спавање. Експлозија је испретурала и ствари по кући. Нормално да су се препали, а Богу хвала да је све прошло без већих посљедица - рекла је Биљана Савић. ■ **Д. ДАВИДОВИЋ**

КОНФЕРЕНЦИЈА ЗА НОВИНАРЕ У ЦЕНТРУ ЈАВНЕ БЕЗБЈЕДНОСТИ БИЈЕЉИНА

СТИГЛА КОВАЧЕВА ПРИЈАВА

Полиција провјерава наводе из кривичне пријаве којом Ковач оптужује Драгомира Андана, Винка Пандуревића и двојицу припадника „земунског клана" да наводно припремају његову ликвидацију

БИЈЕЉИНА - У Центар јавне безбједности Бијељина јуче је поштом стигла кривична пријава Томе Ковача којом оптужује бившег директора полиције Републике Српске Драгомира Андана, затим бившег начелника Генералштаба Војске Републике Српске Винка Пандуревића, возача Дејана Марковића и припаднике „земунског клана" Милоша Симовића и Сретена Калинића да припремају његову ликвидацију.

Како је на јучерашњој пресконференцији рекао портпарол ЦЈБ Бијељина Драгомир Перић полиција ће ову кривичну пријаву у сарадњи са Окружним тужилаштвом размотрити наредних дана.

Припадници Центра јавне безбједности су ради извршења разних кривичних дјела претходних дана лишили слободе 22 лица, од којих је седам задржано у притвору.

- Радећи на расвјетљавању убиства малољетног Ристе Костића, чије је тијело пронађено 26. јануара у дворишту бијељинске Основне школе „Јован Дучић", припадници полиције су након оперативног прикупљања података лишили слободе три лица.

- Окружно тужилаштво је у вези са овим убиством одредило једномјесечни притвор осамнаестогодишњем С. К. и трим педесетогодишњем Добросава Васића из Лознице који се догодио крајем јануара испред тржног центра „Фис" недалеко од Бијељине. Према ријечима портпарола ЦЈБ Бијељина, на Васића је из пиштоља пуцао Ј. М. (35) из Лознице, коме је након лишавања слободе Окружно тужилаштво одредило притвор.

Због основа сумње да је на подручју Бијељине и Зворника извршио више разбојништва полиција је лишила слободе десетосмогодишњег З. Д. - рекао је портпарол Перић и додао да полиција и даље ради на доказивању овог кривичног дјела, а да су највјероватнији мотиви убиства „неки нерашчишћени рачуни". Полиција је расвјетлила и покушај убиства Зворничанина чији су иницијали З. Ж. (35). Он је након хапшења признао да је у 11 трговинских радњи од радника изнуђивао новац уз пријетњу пластичним пиштољем.

Како је саопштио Перић, припадници Полицијске станице Сребреница лишили су слободе три лица из Илијаша због сумње да су извршила кривично дјело тешке крађе бакарних каблова у Фабрици акумулатора у Сребреници. ■ **В. ЈЕВТИЋ**

ПРИТВОРЕНИ

За крађу бакарних каблова у Фабрици акумулатора у Сребреници ухапшени су Б. Д. (27), С. А. (24) и Е. К. (122).

- Због крађе аутомобила марке „пасат" у Зворнику је ухапшен Г. В. коме је такође одређен једномјесечни притвор - рекао је портпарол ЦЈБ Бијељина Драгомир Перић.

ПРИЈАВА НА ПРИЈАВУ

БАЊА ЛУКА - Бивши директор полиције Републике Српске Драгомир Андан поднио је јуче Основном тужилаштву у Бијељини кривичну пријаву против бившег министра унутрашњих послова Републике Српске Томе Ковача због лажне пријаве кривичног дјела.

Ковач је недавно надлежном тужилаштву у Бијељини поднио кривичну пријаву против Андана, хашког оптуженика Винка Пандуревића и других лица због, како се наводи, кривичног дјела убиства у покушају, односно припреме његове ликвидације.

ПОЧЕЛО СУЂЕЊЕ ОПТУЖЕНИМ ЗА БОМБАШКИ НАПАД У МАДРИДУ

ТЕРОРИСТИ СЕ БРАНЕ ЋУТАЊЕМ

У најсмртоноснијој акцији постављања експлозива у четири локална воза, коју су припадници „Ал-Каиде" извели на тлу Европе 11. марта 2004. године, погинуло 191, а рањено двије хиљаде људи

МАДРИД - У Мадриду је јуче почело суђење двадесет деветорици оптужених за бомбашки напад на мадридски приградски воз прије три године, када је погинуло 191, док је рањено преко 2.000 људи, јавиле су агенције.

Мјесто злочина: Спасилачке екипе рашчишћавају терен послије терористичког напада на воз

ЕКСПЛОЗИЈЕ У СТАНУ

Седморица осумњичених, Тунижанин, Алжирац и пет Мароканца, погинули су три недјеље послије бомбашких напада од експлозије, у стану у којем су се скривали, док су тројица побјегла из земље.

Напади у Мадриду, двије и по године од терористичких напада на САД, најтежи су терористички напади у Европи, послије експлозије авиона изнад Локербија, у Шкотској, 1988. године, када је погинуло 2.700 људи.

Пред суд је прво изведен Рабеи Осман Сајед Ахмед, који је оптужен за подстицање напада на воз у току јутарњег шпица. Тај терористички чин је најсмртоноснија акција, повезана са Ал Каидом, која је изведена у Европи.

Рабеи Осман Сајед Ахмед: Не знам ништа о овим оптужбама

У судници, испуњеној правницима и жртвама, налазили су се добро чувани осумњичени, који су суочени са оптужбама од учешћа у тероризму до крађе динамита из рудника ради продаје или замјене за дрогу. Оптужени, који су чекали суђење у притвору, сједили су у стакленој кутији под јаким обезбјеђењем, и у тишини слушали читање оптужнице.

- Не знам ништа о овим оптужбама - рекао је Ахмед, познат и као „Мохамед Египћанин", којег је суд у Италији прошле године оптужио за припадност терористичкој групи.

- Уз сво поштовање, нећу одговорити ни на питања мог адвоката - рекао је посредством преводиоца, пошто га је државна тужитељка Олга Санчез питала када је и зашто дошао у Мадрид.

Он је, такође, требало да се изјасни о наводима да је рекао да је постављање бомбе „мој план", као и да се изјасни о учешћу у глобалном џихаду (светом рату) и да је индоктринирао остале учеснике овог злочина.

Ахмед је, према оптужници, један од четворице оптужених које је тужитељка издвојила као идеологе постављања експлозива у четири локална воза, 11. марта 2004. године.

Још два организатора напада намјеравају да заузму Ахмедов став, док се четврти разнио бомбом неколико недеља након терористичког чина.

Према доказима, исламски екстремисти су организовали напад као освету због подршке Шпаније Сједињеним Америчким Државама у ратовима у Ираку и Авганистану. Предвиђа се да ће саслушања трајати до јула, када ће се трочлани панел судија повући како би размотрио доказе, док се пресуде и изрицања казни не очекују прије октобра. ■

Суд не слуша пороту

КОПЕНХАГЕН - Виши суд у Данској поништио је јуче пресуду пороте, којом су четворица муслимана осуђена за учешће у планирању терористичких напада у Европи, саопштено је из суда у Копенхагену.

Како је пренијала Срна, дванаесточлана грађанска порота прекјуче је већином гласова прогласила кривим четворицу муслимана, дјелујући тако супротно препорукама предсједника суда, који је дан раније затражио ослобађање тројице оптужених због недостатка доказа.

Судије Вишег суда одлучиле су да ослободе тројицу оптужених, који су у притвору од октобра 2005. године, а ускоро ће бити позната и судбина четвртог оптуженог, који има 17 година. Према данском закону, судије Вишег суда имају могућност да пониште одлуку пороте уколико сматрају да она није потпуно основана.

Четворица оптужених, који су поријеклом из БиХ, Палестине, Марока и Сирије, ухапшени су крајем октобра 2005. године у Копенхагену. ■

Судница у Мадриду: Десно су оптужени терористи изоловани у стакленој кутији са јаким обезбјеђењем

ОДЛУКЕ СУДА БиХ

Вуковићу укинут притвор

САРАЈЕВО - Суд БиХ је саопштио да је јуче донијета одлука о укидању притвора Радмилу Вуковићу, који је оптужен за ратни злочин против цивилног становништва.

- Обављајући редовну контролу оправданости притвора према оптуженом Радмилу Вуковићу, Судско вијеће је закључило да су се измијениле околности и да су престали разлози због којих је Вуковићу продуживан притвор - каже се у саопштењу Суда БиХ.

Суд је 16. октобра 2006. године продужио притвор Вуковићу најдуже на годину дана, цијенећи да се за дјело због којег је оптужен може изрећи казна десет и више година, па је притвор био потребан ради сигурности грађана и имовине.

Вуковић је, између осталог, оптужен да је 10. јуна 1992. године на подручју Фоче из једног стана извео женску особу, увео је у други, гдје ју је злостављао, тукао, пријетио смрћу... Када се онесвијестила он је, према оптужници, скинуо и силовао.

Јанковићу данас пресуда

САРАЈЕВО - Изрицање пресуде Гојку Јанковићу заказано је за данас у 11 часова, у Суду БиХ.

У саопштењу Суда БиХ подсјећа се да је 20. фебруара прошле године прихваћена и потврђена оптужница против Јанковића која га терети за ратни злочин на подручју Фоче између априла 1992. и фебруара 1993. године. У оптужници се наводи, да је Јанковић, као вођа паравојне групе, учествовао у широком и систематичном нападу на несрпско становништво у Фочи, њиховом заробљавању, убијању и сексуалном злостављању.

Између осталог, на терет му се ставља да је 3. јула 1992. године командовао групом од 20-ак војника која је напала бошњачке цивиле на брду Кременик, гдје су неки убијени, а седморица су заробљени, брутално премлаћени и на крају погубљени.

Суд је 4. јула 2006. године потврдио додатну оптужницу против Јанковића, којом је оптужен да је између априла 1992. и фебруара 1993. године.

Алић пориче кривицу

САРАЈЕВО - Шефик Алић, који је пред Судом БиХ оптужен за ратни злочин против ратних заробљеника, није се појавио јуче на заказаном рочишту, на којем је требао да се изјасни о кривици.

У саопштењу Суда БиХ се наводи да је утврђено да је оптужени обавијештен о рочишту, а да се својевољно одрекао права да присуствује изјашњавању.

- У складу са законом, констатовано је да оптужени пориче кривицу - наводе из Суда БиХ.

Према наводима оптужнице, Шефик Алић је као помоћник команданта батаљона „Хамза" за безбједност, који је дјеловао у саставу Петог корпуса Армије БиХ, за вријеме оружног сукоба на територији БиХ и Републике Хрватске поступао супротно одредбама Женевске конвенције. Оптужени Алић је, према наводима из оптужнице, између осталог учествовао у физичком и психичком злостављању ратних заробљеника, подстрекивао њихова убиства, те пропуштао са предузме мјере и казни починиоце.

■Припремила В. ЈАЊИЋ

ПОДГОРИЦА

Задавио оца

ПОДГОРИЦА - Црногорска полиција ухапсила је Ервина Љатија (30) из Улциња због основане сумње да је задавио оца Биљала Љатија (55), јавили су подгорички медији.

Према незваничним подацима, син је удавио оца рукама у маслињаку, који се налази неколико километара од Улциња.

За сада нису познати мотиви овог породичног злочина.

Ово је други случај породичног злочина у Улињу, у посљедње двије године.

Селим Сеферовић (52) осуђен је на 20 година затвора због убиства супруге Незире Сеферовић и њеног брата Реџепа Суке. ■

МАДРИД

Заплијењен кокаин

МАДРИД - Шпанска полиција заплијенила је у сриједу на једној јахти, код граде Алмеире, више од четири тоне кокаина и ухапсила седам особа, јавила је Бета.

Како је саопштено из полиције, дрога је заплијењена када је утоварана, а ухапшени су португалски колега који су нешто раније, у сриједу, у близини острва Мадера, заплијенили око 1,5 тона кокаина, такође на једној јахти. ■

УСПЈЕЛА ПОТРАГА ПОЛИЦИЈЕ ПОСЛИЈЕ ОРУЖАНОГ УПАДА У „ПАНОНСКУ БАНКУ" У НОВОМ САДУ

ПЉАЧКАШИ У ПРИТВОРУ, НОВАЦ ВРАЋЕН

Полиција је утврдила да су Душан К. и Горан Б. на сличан начин, 5. октобра прошле године, из сефова АД „Ерсте банке" у Новом Саду украли 970 хиљада и 720 динара

НОВИ САД - Новосадска полиција, у сарадњи са специјалцима МУП-а Србије, ухапсила је Душана К. (41) и Горана Б. (31) из Новог Сада због сумње да су опљачкали „Панонску банку" и том приликом ранили клијента банке Дејана С. (56), саопштила је Полицијска управа Новог Сада.

У саопштењу се наводи да је хапшење извршено прекјуче око 13 часова, те да је, по наредби новосадског Окружног суда, претресен стан осумњичених у којем је пронађен готово сав украдени новац и пиштољ у нелегалном посједу, јавила је Срна.

Преосталу опрему, коришћену приликом пљачке „Панонске банке", пљачкаши су бацили у Дунав, тако да су на њеном проналажењу ангажовани рониоци МУП-а Србије, додаје се у саопштењу.

Осумњичени су у уторак, 13. фебруара, у 18 часова и 15 минута упали у „Панонску банку" у Улици Народног фронта 34, са „фантомком" на глави, и украли 562 хиљада динара и 5.900 евра.

У саопштењу се наводи да су, приликом упада у банку, налетјели на Дејана С, клијента банке, одгурнули га, а затим је Горан Б. испалио један метак из пиштоља и погодио га у стомак.

Душан К. је за то вријеме успио да онеспособи и разоружа радника обезбјеђења банке и да из фиоке стола украде новац.

Рањени Дејан С, некадашњи руководилац једног од сектора „Панонске банке", превезен је на Одјељење ургентне хирургије новосадске Хируршке клинике, гдје му је указана медицинска помоћ, послије чега је пуштен на кућно лијечење.

Полиција је оперативним радом утврдила да су Душан К. и Горан Б. на сличан начин извршили разбојничку пљачку и 5. октобра прошле године, када су из сефова АД „Ерсте банке„ у Новом Саду украли 970 хиљада и 720 динара, које су потрошили за личне потребе.

Полиција наставља истрагу, а осумњичени би сутра требало да, уз кривичну пријаву, буду приведени истражном судији. ■

„АЛ-КАИДА" ПРИЈЕТИ НАПАДИМА ШИРОМ СВИЈЕТА

НАФТА НА МЕТИ

„Ал-Каида" наредила нападе на нафтна постројења широм свијета, укључујући Канаду, Мексико и Венецуелу како би спријечили доток нафте у САД, пренио је један исламски интернет магазин

КАИРО - Група терориста из Саудијске Арабије повезана са „Ал-Каидом" затражила је од муслиманских екстремиста да нападају нафтна постројења широм свијета, укључујући Канаду, Мексико и Венецуелу како би спријечили доток нафте у САД, пренио је један исламски интернет магазин, јавила је Бета.

„Ал-Каида" са Арапског полуострва саопштила је у свом мјесечном магазину, објављеном на исламској интернет страници, да ће „заустављање или макар смањење снабдијевања нафтом САД допринијети окончању америчке окупације Ирака и Авганистана".

Група је саопштила да је издала саопштење као дио политике коју је објавио Осама бин Ладен. Међутим, за сада нема независне потврде да је саопштење дошло од „Ал-Каиде".

„Ал-Каида" је преузела одговорност за прошлогодишње нападе на нафтне инсталације у Саудијској Арабији и Јемену послије позива Бин Ладена екстремистима да се заустави доток нафте западу. Та терористичка група, такође, стоји иза напада на француски нафтни танкер у заливу Аден у коме је погинула једна особа.

У чланку у интернет магазину „Глас Светог рата", каже да ће САД увијек бити потребно више нафте.

- На дужи рок, Америка би можда могла да смањи своју зависност од блискоисточне нафте и задовољи се са нафтом из Канаде, Мексика и Венецуелекаже се у чланку и закључује да би, према томе, требало нападати нафта постројење широм свијета, а не само на Блиском истоку.

Канадски министар за јавну безбједност Стоквел Дај рекао је новинарима да се пријетња схвата озбиљно.

Портпарол мексичког предсједника Максимилиано Кортазар рекао је новинарима да влада предсједника Фелипе Калдерона покушава да потврди истинитост пријетње. Министар спољних послова Венецуеле није имао коментар.

У саопштењу „Ал-Каиде", у којем је преузела одговорност за нападе у новембру у Јемену, каже се да су „ове операције изведене по директиви нашег емира (вође) Осама бин Ладена, нека га Бог штити, у којој је наредио муслиманима да нападају западну економију и исцрпе је и да зауставе пљачкање муслиманског богатства". ■

НОВИТЕТИ У МОБИЛНИМ КОМУНИКАЦИЈАМА

Барселона: Новитети на једном мјесту

Свијет у трену

БАРСЕЛОНА - Да су мобилни телефони одавно много више од апарата за обичну комуникацију међу људима, јасно је и онима који се не убрајају у поборнике блештавила свијета мобилних комуникација. Остали, без сумње, могу да буду задовољни, јер судећи по оном што је представљено на овогодишњем Конгресу GSM Асоцијације у Барселони, мобилни телефони све су само не обични апарати за разговор.

Поред оператера и произвођача опреме, схватили су то и творци забаве, који ће се својски потрудити да дођу до свог дијела колача. Конкретне потезе већ су повукли челници „Санденс филм фестивала", који су окупљање у Барселони искористили за учвршћивање сарадње са GSM Асоцијацијом.

Наиме, од јуче корисници широм свијета могу да скину један или свих пет кратких филмова, направљених управо за мобилне телефоне. Филмови су премијерно приказани у Барселони ове седмице. Истина, скидање филмова и других забавних садржаја за сада је привилегија корисника мрежа треће генерације мобилне телефоније, која полако али сигурно осваја и југоисточну Европу. Освајање тржишта источне и југоисточне Европе један је од пословних циљева и једног од водећих европских оператера - „Мобилком Аустрија групе". На конференцији за новинаре у Барселони предсједник управе „Мобилкома" и „Телекома Аустрија" Борис Немшић казао је да ће већ у овој години преко 10 милиона њихових корисника осјетити све предности савремених технолошких достигнућа.

Повезивање интернета и мобилне телефоније, наводе стручњаци, један је од „горућих трендова данашњице". У Европи „Мобилком" је опет међу првима својим корисницима омогућио телефонирање преко интернета али са постојећих мобилних бројева, уз задржавање свог претплатничког идентитета, што је знатно напредније верзија већ познатог VoIP сервиса.

Укратко, корисници ове услуге у Аустрији своје рачунаре моћи ће да „претворе" у мобилне телефоне, а захваљујући опцији „мултиринг" и мобилни телефон и рачунар зазвониће када корисник прима позив. Оно што је најважније - новац остаје у џепу корисника, јер су позиви према свим пружаоцима VoIP услуга широм свијета потпуно бесплатни!

■ **Д. МАЈСТОРОВИЋ**

СЊЕЖНО НЕВРИЈЕМЕ У САД

Америка: Незапамћена зима

ЊУЈОРК - Најмање 13 људи је изгубило живот у сњежној олуји, праћеној леденом кишом, која је захватила сјевероисточне дијелове Сједињених Америчких Држава, док је стотине хиљада домова и фирми остало без струје.

Само у Вашингтону је скоро 300 хиљада домова и фирми остало без струје, а због сњежних падавина и ледене кише у главном граду САД прошле ноћи нису радила два највећа аеродрома.

Иста ситуација је и у Њујорку, гдје је стотине летова из предострожности отказано, али аеродром није затворен, извијестиле су агенције, наводећи да су летови отказани и у Чикагу, Филаделфији, Синсинатију, Бостону и Индијанаполису.

Велики број школа је затворен у највећем дијелу Њујорка, Вашингтону и у суседним државама Вирџинији и Мериленду.

Од прекјуче је најтежа ситуација у области језера Онтарио, гдје су градови затрпани снијегом чија висина достиже до три метра, али и у Њујорку је и иста ситуација, гдје је за протеклих 10 дана висина сњежног прекривача прешла три метра. ■

ПРАШКИ МЕЂУНАРОДНИ АЕРОДРОМ РУЗИЊ

Гатара „крива" за узбуну

ПРАГ - За узбуну на прашком међународном аеродрому Рузиње и прексиноћ уведене ванредне мјере на том аеродрому крива је гатара која је прорекла да ће неке летове напасти терористи.

- Полицајци патролирају по оба терминала, у транзитном простору и пред аеродромском халом, а у аутомобилима чувају и писту. Испред зграде је оклопни транспортер - објаснила је новинарима Нела Гајдушкова из Полиције за странце шта се све предузима да се пророчанство не оствари.

Портпарол Безбједносне информативне службе Јан Шубрт открио је новинарима да је „кривац" за узбуну гатара.

- У сриједу послије подне јавила се полицији жена и казала да је видовита и да се бави психотроником. Прорекла је да ће током вечери бити извршен напад на неке авионе на Рузињу- казао је Шубрт.

Портпарол чешких контрообавештајаца додао је да се представила правим именом, дала адресу и прецизирала који летови су у опасности. ■

ЕСТОНИЈА УКЛАЊА СПОМЕНИКЕ СОВЈЕТСКИМ ВОЈНИЦИМА

ЗАКОНОМ ПРОТИВ ИСТОРИЈЕ

Законом забрањено подизање или експонирање споменика и монумената „који славе историјске личности које су масовно уништавале естонски народ или пљачкали историјска мјеста Естоније"

МОСКВА-Упркос оштрим протестима Русије и критикама Савјета Европе, парламент Естоније донио је јуче коначну одлуку о уклањању споменика из центра града - Бронзаног војника, симбола палих совјетских војника у ослобађању Талина од фашиста.

За доношење закона „О уклањању забрањених споменика", у складу са којим током 30 дана споменик треба да буде уклоњен, гласало је 46 од 101 посланика, док је против било 44.

Парламент је законом забранио и подизање или експонирање споменика, „који славе историјске личности које су масовно уништавале естонски народ или пљачкали историјска мјеста Естоније".

Под таквим личностима у Естонији подразумијевају, прије свега, Петра Првог, чији су споменик намјеравали да подигну у граду Нарва, против чега је био премијер Андрус Ансип који је иницијатор закона о споменицима.

Доношење закона додатно је искомликовало односе Русије и Естоније, која је заједно са Литванијом и Летонијом од 2004. чланица ЕУ и НАТО-а.

Након 50 година совјетске управе, Естонија је постала независна 1991. године, али Руси нису могли да добију аутоматско држављанство. Они и данданас имају пасоше „недржављанина", због чега су естонске власти за непоштовање права мањина критиковала оштро не само Русија, већ и европске организације, као и Амнести интернешнал.

Током Другог свјетског рата, Естонци су ратовали на обје стране - имали су војнике и у совјетској армији, али и у фашистичким снагама: у 20. естонској СС дивизији и „шумску браћу". Новим законом, одобреним јуче у другом читању - естонски парламентарци преименовали су их у „борце за ослобођење".

БРОНЗАНИ ВОЈНИК

У дискусију о судбини Бронзаног војника, укључио се и предсједник Литваније Валдас Адамкус. Он је у Вашингтону стао у заштиту споменика, назвавши га симболом историје.

Припадници естонских центристичких партија, који су гласали против закона, сматрају да је закон о споменицима, промашај и са правне и са политичке тачке, јер ће изазвати „међунационалну нетрпељивост и напетост у друштву".

Да би закон, међутим, ступио на снагу треба да га потпише предсједник Естоније Томас Хендрик, који га је недавно критиковао назвавши га противуставним. Он, се, међутим, оградио да не може да намеће своју вољу посланицима, тако да је још нејасна судбина Бронзаног војника.

У пакету спорних закона, нашао се и закон о празницима, којим се Дан ослобођења Талина од фашиста (22. септембар 1944. године), проглашава даном жалости.

Талин: Неизвјесна судбина

Радикални националисти, који имају тијесну већину у естонском парламенту и који оптужују Русију за окупацију у совјетском периоду одлучили су да таквим екстремним мјерама, уочи парламентарних избора, заказаних за 4. март, придобију још нешто гласова. Тиме су, истовремено, затворили очи на оштре протесте и упозорења Русије, као и Руса који живе у Естонији.

Предсједник Русије Владимир Путин назвао је доношење скандалозних закона „апсолутно кратковидом, ултранационалистичком политиком", која „не узима у обзир проблеме борбе са нацизмом, данашњу стварност". ■

ЈУЧЕ У СРБИЈИ ОБИЉЕЖЕН ДАН ДРЖАВНОСТИ И ДАН ВОЈСКЕ

СТОПАМА СЛАВНИХ УСТАНИКА

Поводом Дана државности: Почасна артиљеријска паљба

Србија се непоколебљиво, досљедно и јединствено држи начела права и правде и одлучно одбацује Ахтисаријев приједлог о распарчавању земље, који се заснива на аргументима силе и правном насиљу, рекао је Војислав Коштуница

БЕОГРАД - Сретење, Дан државности Србије, који као свој празник слави од ове године и Војска Србије, обиљежен је јуче низом манифестација, којима су присуствовали највиши државни функционери и бројни грађани.

Централна прослава у присуству премијера Србије Војислава Коштунице и чланова његовог кабинета одржана је у Орашцу, одакле је 15. фебруара 1804. године почео Први српски устанак и борба за државност и увођење Србије у модерне европске земље. Послије литургије, Коштуница је положио вијенац на споменик вођи устанка Карађорђу Петровићу, а вијенце су положили и Карађорђев потомак принц Александар Карађорђевић, савјетник предсједника Србије Триво Инић, министар одбране Зоран Станковић и предсједавајућа Скупштине Србије Борка Вучић. Обраћајући се присутнима премијер је рекао да се Србија непоколебљиво, досљедно и јединствено држи начела права и правде и одлучно одбацује Ахтисаријев приједлог о распарчавању земље, који се заснива на аргументима силе и правном насиљу.

ВОЈСКА

Дан Војске Србије ове године се први пут обиљежава 15. фебруара. Након распада државне заједнице СЦГ, Србија први пут послије 1. децембра 1918, када је формирана Краљевина Срба, Хрвата и Словенаца, има своју војску.

Сретење је изабрано за Дан Војске Србије јер су војни успјеси у Првом српском устанку водили ка стварању српске војске и државе у 19. вијеку.

Авала: Борис Тадић положио вијенац на Споменик незнаном јунаку

Војислав Коштуница: Преговори једино рјешење

Он је поручио да је Србија потпуно увјерена да се једино преговорима, уз уважавање Устава Србије и повеље УН и начела међународног права, може доћи до прихватљивог и одрживог рјешења за Косово и Метохију.

Принц Александар Карађорђевић истакао је чињеницу да је Србија поново самостална земља. Србија треба да гледа у будућност и да покуша да боље разуми свијет, како би он могао да разуми Србију, рекао је принц Карађорђевић, истакавши да Србију види као модерну, европску и демократску државу, у којој се поштују људска права и владавина закона, али и с поносом сјећа прошлости.

Прослава српске државности у Орашцу обиљежена је и музичко-сценским приказом Данка Поповића „Доситеј у Првом српском устанку", у режији Петра Недељковића. Учесници прославе у Орашцу положили су и вијенце на Карађорђев гроб у цркви Светог Ђорђа на Опленцу.

Предсједник Србије Борис Тадић положио је, уз војне почасти, вијенац на Споменик незнаном јунаку на Авали.

- За демократску мирну, просперитетну, стабилну и европску Србију, која држи до својих националних и државних интереса - написао је Тадић у књизи утисака.

У делегацији предсједника Србије су били начелник Генералштаба Војске Србије генерал-потпуковник Здравко Поношић и командант копнених снага генерал-потпуковник Младен Ћирковић.

На Споменик незнаном јунаку вијенац је, у име припадника ВС, положио генерал-мајор Петар Радојичић.

Тадић је затим присуствовао и показној вјежби „Сретење 2007" која је, поводом Дана војске Србије, одржана на платоу код Небојшине куле на Калемегдану.

Дан Војске Србије свечано је обиљежен и у касарни „Први пешадијски пук књаза Милоша Великог" у Врању.

Командант гарнизона у Врању пуковник Милосав Симовић рекао је на свечаности да Србија поново има своју војску која је престала да постоји 1. децембра 1918. године, када је створена Краљевина Срба, Хрвата и Словенаца.

Предсједник општине Врање, Мирољуб Стојчић, у обраћању војницима и старјешинама, истакао је да су Врањанци поносни што у њиховом граду живи и ради 78. Моторизована бригада, која наставља традицију пјешадијског пука књаза Милоша.

ВЈЕЖБА

Припадници Војске Србије јуче су поводом обиљежавања Дана државности Србије и дана Војске Србије извели вјежбе „Сретење 2007", на простору Ушћа и Калемегдана. Вјежби су присуствовали предсједник Србије Борис Тадић, министар одбране Зоран Станковић, начелник Генералштаба генерал-потпуковник Здравко Поношић, војни изасланици акредитовани у Београду и велики број грађана.

Пуковник Радослав Цветковић, који је руководио вјежбом, казао је да су измијењени карактери савремених изазова ризика и пријетњи националној безбједности, као и опредјељење Србије да се интегрише у европске безбедносне структуре, подразумијевали редефинисање одбрамбене политике и усклађивање са захтјевима промјена у геостратешком окружењу.

Према његовим ријечима, циљ тих промјена био је повећање способности ВС за ефикасно, самостално и мултилатерално дјеловање.

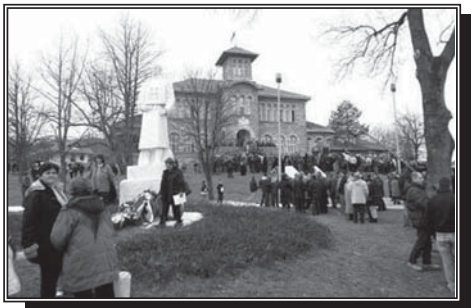

Орашац: Мјесто гдје је почео Први српски устанак

У Првом центру за обуку копнених снага у Сомбору јуче је обиљежен Дан војске.

Испред Команде копнених снага Војске Србије данашњи празник старјешинама и војницима честитао је пуковник Предраг Грбић.

- Војска Србије има три задатка. То су одбрана Србије, очување мира у региону и подршка цивилним властима - рекао је замјеник команданта Првог центра за обуку у Сомбору пуковник Жељко Обрадовић. ■

МАРТИ АХТИСАРИ НЕ ВЈЕРУЈЕ У КОМПРОМИС О КОСМЕТУ

Минималне шансе

ИЗАСЛАНИК Уједињених нација за Космет Марти Ахтисари изјавио је јуче да је „врло мало вјероватно" да ће Србија и косметски Албанци постићи компромис у погледу статуса те покрајине. У интервјуу за Асошијетед прес, дан након што је Скупштина Србије огромном већином одбацила његов приједлог плана за рјешења статуса Косова и Метохије, Ахтисари је признао да су двије стране „прилично укопане" у својим позицијама.

- Врло је мало вјероватно да можемо да напредујемо по питању статуса - оцијенио је Ахтисари.

Изасланик УН је, међутим, истакао да није изненађен жестоким противљењем Србије.

- Мислим да нико није очекивао да ће српски парламент да каже: 'Поздрављамо независност Космета' - рекао је он.

Ахтисари је, такође, позвао поборнике идеје о независности Космета да се уздрже од насиља.

- Надам се да ће они који су то планирали, пажљиво размислити о ономе шта заиста желе - додао је он.

Марти Ахтисари: Врло мало вјероватно

У демонстрацијама покрета „Самоопредељење", 10. фебруара у Приштини, погинула су два лица, а око 80 је повријеђено.

Ахтисари је рекао и да још гаји наду да ће се српска и албанска страна договорити о другим, више техничким, аспектима његовог плана. ■

СКУПШТИНА СРБИЈЕ ОДБИЛА ПРИЈЕДЛОГ ИЗАСЛАНИКА УН ЗА КОСМЕТ

НЕ АХТИСАРИЈЕВОМ ПЛАНУ

У овом приједлогу Космету се неосновано и у супротности са међународним правом придају атрибути суверене државе, чиме се на противправни начин полажу темељи за стварање нове независне државе на територији Србије, наведено је у Резолуцији

БЕОГРАД - Нови сазив Скупштине Србије усвојио је прексиноћ већином гласова посланика Резолуцију о Косову и Метохији, којом се одбацују сви ставови из приједлога специјалног изасланика генералног секретара УН којима се крши суверенет и територијални интегритет Републике Србије као међународно признате државе.

- У овом приједлогу Марти Ахтисарија Косову и Метохији се неосновано и у супротности са међународним правом придају атрибути суверене државе, чиме се на противправни начин полажу темељи за стварање нове независне државе на територији Србије - наведено је Резолуцији, коју је прекјуче поднијела Влада Србије.

За Резолуцију је гласало 225, против је било 15, а уздржана су била три посланика.

Резолуцијом је продужен мандат Државном преговарачком тиму за наставак преговора о статусу Косова, заказаним за 21. фебруар у Бечу.

Премијер Србије Војислав Коштуница изјавио је у Скупштини Србије да је Резолуција о Косову и Метохији „колективно дјело", нагласивши да су у њеној припреми учествовали преговарачки тим, влада и парламентарне политичке странке.

- Резолуција је колективно, заједничко дјело и она ће то бити још више када смо је заједно изгласали - рекао је Коштуница. Он је у име предлагача Резолуције рекао да је Државни преговарачки тим до сада водио рачуна о претходној Резолуцији и о ономе што је речено у скупштини.

- Тако ће бити и сада - навео је Коштуница, додајући да ће новоизгласана Резолуција бити корисна допуна и оквир за дјеловање тима за преговоре о будућем статусу Косова и Метохије.

- Резолуција је неспорна и све што је у расправи речено биће од користи преговарачком тиму - навео је премијер Србије.

Представници косметских Срба оцијенили су у изјавама Танјугу да је изузетно важно што је у Скупштини Србије усвојена Резолуција о Космету и што је продужен мандат српском преговарачком тиму.

Члан српског преговарачког тима за Космет Горан Богдановић рекао је да је усвајање Резолуције доказ да у српском народу постоји јединство и опредијељеност да покрајина остане у границама Србије.

- Усвајање Резолуције је доказ да је досадашњи преговарачки тим исправно наступао у преговорима о будућности покрајине - казао је Богдановић.

Потпредсједник Координационог центра за Косово и Метохију Вуко Антонијевић изјавио је да је усвајање Резолуције о Косову нешто што је изузетно важно и што је српска јавност очекивала.

- Резолуција о Космету је у ствари платформа будућег преговарачког тима Београда. Усвајање оваквог акта је важно прије свега за српски народ на Космету јер у њему стоји да о независном Космету не може бити говора - оцијенио је Антонијевић. ■

ГРАНИЦЕ

Предсједник Српског националног вијећа сјеверног Космета Милан Ивановић рекао је да је изгласавање Резолуције очекивана одлука републичког парламента.

- Овим је одбачен проалбански план специјалног представника УН за Косово, Мартија Ахтисарија. Преговарачки тим је добио на овај начин мандат да разговара о Космету, али у границама Србије, што је од посебне важности - нагласио је Ивановић.

- Добро је и охрабрује што је испољено једно велико јединство у погледу ставова које је предложила Влада Србије. Вјерујем да ће одлучност и платформа нашег преговарачког тима завршити уважавањем наших интереса и поштовањем међународног права и Устава Србије, казао је Ивановић.

FAKULTET ZA POSLOVNI INŽENJERING I MENADŽMENT BANJA LUKA
ФАКУЛТЕТ ЗА ПОСЛОВНИ ИНЖЕЊЕРИНГ И МЕНАЏМЕНТ БАЊА ЛУКА
Jovana Dučića 25, Tel.fax: 051/214-805; 214-807; 224-980
e-mail:info@fakultetpim.com www.fakultetpim.com

Broj: 28/07
Datum: 15.02.2007.

KONKURS

za upis studenata na MAGISTARSKE STUDIJE (studije drugog ciklusa) u školskoj 2007/2008 godini

Nastavni plan u skladu sa Bolonjskom deklaracijom za pridobijanje naziva **MAGISTAR POSLOVNE EKONOMIJE** sa naznakom smjera

Rukovodilac postdiplomskog studija: prof. dr Davor Savin

A. Oblast: Menadžment
Smjerovi :

- Opšti menadžment – rukovodilac: prof. dr Božidar Stavrić
- Marketing menadžment – rukovodilac: prof. dr Vinka Filipović
- Finansijsko-bankarski menadžment – rukovodilac: prof. dr Kostadin Pušara
- Menadžment ljudskih resursa – rukovodilac: prof. dr Živka Pržulj
- Menadžment u medijima – rukovodilac: prof. dr Nail Kurtić
- Politički menadžment i analitika – rukovodilac: prof. dr Jelica Stefanović
- Menadžment javne uprave – rukovodilac: prof. dr Duško Radosavljević
- Menadžment u obrazovanju i kulturi – rukovodilac: prof. dr Drago Branković
- Menadžment u turizmu – rukovodilac: prof. dr Slobodan Unković
- Menadžment u zdravstvu – rukovodilac: prof. dr Vinka Filipović
- Ekološki menadžment – rukovodilac: prof. dr Miloš Sorak
- Elektronsko poslovanje i internet tehnologije – rukovodilac: prof. dr Rade Tanjga
- Revizija i analiza poslovanja preduzeća – rukovodilac: prof. dr Dragan Mihić.

B. Oblast: Međunarodni ekonomski odnosi
Smjerovi:

- Međunarodna ekonomija – rukovodilac: prof. dr Dragoljub Stojanov
- Ekonomska diplomatija – rukovodilac: prof. dr Radovan Vukadinović.

Vrijeme trajanja studija je tri semestra za studente koji su završili četvorogodišnji dodiplomski studij (dva semestra nastave, a treći semestar izrada magistarskog rada) odnosno četiri semestra za studente koji su završili trogodišnji dodiplomski studij (tri semestra nastave, a četvrti semestar izrada magistarskog rada).

Na studije drugog ciklusa mogu da se upišu lica koja imaju završenu odgovarajuću visoku stručnu spremu. Kandidati sa prosječnom ocjenom najmanje osam (8), upisuju se direktno, a kandidati sa prosječnom ocjenom ispod osam (8) podnose na uvid dvije preporuke profesora sa studija prvog ciklusa.

Za funkcionisanje jednog smjera potrebno je upisati najmanje 10 studenata.

Upis: od 19.02.2007. do 31.03.2007. godine. Prijave sa potrebnim dokumentima podnose se u Akademsku službu Fakulteta, svaki radni dan od 08:00 – 15:00 časova.

Sve informacije:
Fakultet za poslovni inženjering i menadžment Banja Luka
Jovana Dučića 25
Tel/fax: 051 214- 805 i 214 -807
Mobilni telefon koordinatora PDS: 065 178 631
E-mail: info@fakultetpim.com

ГРАДИТЕЉИМА ИЗ НЕКАДАШЊЕ ОБЛАСТИ ОСАТ НИЈЕ БИЛО РАВНИХ

НЕИМАРИ НАДАЛЕКО ЗНАНИ

Осећани били познати и цијењени... Ни кнез Милош није могао без њих, па их је позвао да обнављају грађевине... Тада би се са шареним торбицама и једноставним алатом за обраду дрвета и камена размиљели по читавој Србији

ПРОМЈЕНЕ и реформе тутњале су подрињском долином откако је свијета и вијека. Сваки пут су понешто са собом односиле у неповрат, али доносиле и нешто ново, другачије.

Ипак, од свих промјена, оне послије Другог свјетског рата одниједе су са ових простора нешто што се никада није носило. Отишло је с ових простора нешто што је, као Лазарева клетва, пратило Осећане да се, док су живи, баве градњом, а да никада не заврше, јер су због свога посла закаснили на Космет.

Оно што су најбоље знали да раде и по чему су се прочули с обје стране Дрине било је неимарство. Читава област с лијеве стране Дрине, онај „дрински лакат", по чему се и дио Дрине назива „крива Дрина", некада се звао Осат, а сви становници тог подручја Сребренице и већег дијела општине Братунац - Осећани.

Послије 1945. године читава област се административно подијелила на општине Сребреница и Братунац, а Осећани посташе Сребреничани и Братунчани. Говорило се да тако треба.

Као Осећани били су познати и цијењени. Ни кнез Милош није могао без њих у постустаничкој Србији. Позвао их је да обнављају сакралне и свјетовне објекте по Србији. Ваљево је постало њихово сабирно мјесто, гдје би се окупљали с раним прољећем, а онда све до Крагујевца, Горњег Милановца и дуж западне Србије размиљели би се са шареним торбицама и једноставним алатом за обраду дрвета и камена. Из њих су остајале куће као дјевојке, које је тамошњи народ одмила звао осећанке. Тако се годинама одлазило у мајсторију, да се заради за оне што су остали с лијеве стране Дрине. И данас су многи Братунчани и Сребреничани зидари, тесари, али нису мајстори. Данас су мајсторе замијениле архитекте, скице, пројекти. Њихов је мајстор то носио у себи, а око њега су шегрти и помоћници, који су то остајали све док не науче да препознају дрво у шуми и по звуку, лупкањем по усправном стаблу, одреде да ли је за греде темељуше или је за ластру, клисове или резбарију.

Што год да су радили, радили су са заносом и сви су око њих знали да су то могли само Осећани. И језик су измислили да би се сачували од посљедица прејаке ријечи, да се један другом пожале на оно што их тишти: „Кећурни цкамнот анежа" (Погледај слаба ручка!) или „Ницкам фолињати, чкоји чешљо" (Немој причати, слуша полиција!).

Језик су су њима назвали осећански или мајсторски. Али све то не би било довољно да се опстане и траје у свијету у коме је све нестално и непоуздано да све што су радили није било израз неке невидљиве силе која их покреће.

Буне и ратови брисали су ватром њихове напоре за издизањем. Што није сагорјело рушено је. Опет с неким разлогом. Није им се дало да узлете у свом крају. На сваком другом мјесту је могло, али овдје није.

Данас се с тешком муком могу пронаћи само бројни остаци њихових дијела. У селу Јелах, три-четири километра од Братунца, стоје напуштене и од погледа људи склоњене три остарјеле осећанке.

То су куће по правилу из два дијела: кућа и соба. Кућа је централни дио. То је мјесто гдје гори ватра, гдје се кува и обједује, планира и пјева, живи и умире. Соба је до куће. Пуни се зими, за вријеме свечаности и када дођу гости. Испод собе је подрум. Због подрума је увијек постављена на терену с нагибом. Тако је добијала на висини.

Послије свих лутања за свим и свачим, углавном туђим, као да смо схватили да имамо коријене, да је своје рухо удобније и љепше, да реплика није што и оригинал, почесмо и ми тражити коријене нашег стабла.

Драгиша Милосављевић 2000. године изда монографију под називом „Осећански неимари" у издању београдске Просвете. Прије неколико година Емир Кустурица сакупи неколико таквих „сиротица" на Мећавнику и сагради Дрвенград. А коју годину послије ове посљедње буне, избјегле Сарајлије саградише код Бијељине на десетине кућа ослањајући се на традицију старих Осећана.

„Кућа мора бити подједнако лијепа и функционална", као да су знали Станишићи, правећи етно-село код Бијељине, или је то неки Осећански предак кренуо да се успиње послије дугог сна.

■ Љ. СИМИЋ

Црква брвнара: Дјело осећанских мајстора

АНДРИЋ

Невидљиву силу, која покреће ове мајсторе, открио је Иво Андрић у приповијеци „Осатичани". А није ни чудо што је то могао само он када их је ко зна колико пута, као дјечак живјећи у Сребници, посматрао како мајсторишу, док се сударао са њиховим грађевинама, које су му се утиснуле дубоко у памћење.

На самом почетку приче, апотекарски прецизно утврђује то невидљиво у њима:

„Али оно што је заједничко свима, без обзира на сва подијељена мишљења, то је да сви Осатићани имају неку урођену тежњу за висинама и да и најскромнији међу њима желе да се испну барем за педаљ више од мјеста на ком су. И та тежња за успоном сваке врсте и по сваку цијену, за илузијом висине, не оставља их никад, све до смрти.

... Ко не може ништа друго он барем сања или прича о издизању".

Показна вјежба: Помоћ страдалима у саобраћајној несрећи

ДОБРОВОЉНО ВАТРОГАСНО ДРУШТВО ИЗ ЛАКТАША

Представљена нова опрема

ЛАКТАШИ - Члановима ватрогасних јединица и Цивилне заштите из Дервенте, Брода, Источног Сарајева, Бање Луке, Лаштве, Кнежева, Дубице, Прњавора, Бијељине и Лакташа представљена је јуче савремена ватрогасна опрема.

Ова презентација резултат је заједничке сарадње предузећа „Еко бел" и Добровољног ватрогасног друштва из Лакташа.

- Циљ дружења био је да обучимо припаднике ових јединица како да рукују најновијом ватрогасном опремом. Испред Ватрогасног дома показали смо како се рукује уређајима за спасавање унесрећених у саобраћајним удесима. Нажалост, мали број ватрогасних друштава у Српској је комплетно опремљен за интервенисање у несрећама ове врсте - каже предсједник лакташких ватрогасаца Миленко Ћеркета.

Лакташки ватрогасци већ имају такав уређај који је коришћен у досадашњим интервенцијама код саобраћајних удеса. Овај уређај налази се у склопу новог ватрогасног возила, који је купљен новцем из буџета општине. Ради се о уређају за сјечу и развлачење лима како би се унесрећени извукли из слупаних возила.

■ Д. Д.

ИСТОЧНО САРАЈЕВО

Боље услуге грађанима

ИСТОЧНО САРАЈЕВО - Представник Међународне верификационе куће „Веритас" Нијаз Алиспахић јуче је начелницима општина Источна Илиџа и Трново уручио сертификате ISO 9001, 2000.

Тиме су ове двије општине ушле у породицу сертификованих општина у 160 земаља свијета. Додјелом сертификата општине су се обавезале да ће осигурати квалитет услуга за грађанство. Сваке године ће се контролисати да ли се примијењени стандарди унапређују.

Источна Илиџа и Трново уједно су и прве општине у источном дијелу Републике Српске које су добиле овај сертификат.

■ Ж. Д.

СЈЕДНИЦЕ СКУПШТИНА ОПШТИНА

Усвојен овогодишњи буџет

ЗВОРНИК - Овогодишњи буџет општине Зворник износиће нешто више од 13 и по милиона марака, речено је на јучерашњој сједници Скупштине општине.

Од тог новца 13.455.191 марку распоређује на буџетску потрошњу за одређене намјене, док ће резерва износити 120 хиљада марака.

Како би се обезбиједило намјенско коришћење новца из буџета, начелник општине ће вршити непосредну контролу његовог коришћења.

Једним чланом прописано је да су корисници буџетских средстава обавезни да Одјељењу за финансије поднесу кварталне финансијске планове за извршење буџета и тромјесечну динамику трошења средстава.

Овогодишњи буџет већи је од буџета за 2006. годину за 1.273.810 марака.

■ С. С.

Милиони за путеве

ИСТОЧНО НОВО САРАЈЕВО - Одборници Скупштине општине Источно Ново Сарајево усвојили су јуче приједлог Програма од општег интереса, који би се финансирали од продаје државног капитала „Телекома Републике Српске".

Начелник општине Милан Ковачевић истакао је да ће, уколико Влада Српске одобри тражених 15 милиона марака, приоритет бити изградња пута Лукавица - Тврдимићи - Јасик - Пале.

Осим тога, улагаће се у систем снабдијевања водом подручја Источно Ново Сарајево и Источна Илиџа, чија предрачунска вриједност износи 4,5 милиона марака. Планиран је и завршетак изградње спортске дворане, за шта недостаје око 3,5 милиона марака. Четврти програм је изградња позоришта у склопу Културног центра.

■ В. Бу.

РЕАГОВАЊА ДОБОЈСКИХ ПОЛИТИЧАРА НА ИЗЈАВЕ НАЧЕЛНИКА ОПШТИНЕ ОБРЕНА ПЕТРОВИЋА

ЦРКВА НИЈЕ СПОРНА

Овдашњи политичари сматрају да Срби имају право на грађење цркве у Трновом пољу у Которском... То потврђује и судска одлука које се први човјек општине не придржава, сматрају представници добојских странака

ДОБОЈ - Изјава начелника општине Добој Обрена Петровића да ће темељи цркве у српском избјегличком насељу Трново поље у Которском бити срушени уколико то не уради Црквени одбор, упркос захтјеву за издавање сагласности за грађење, изазвала је бурне реакције овдашњих политичких странака.

Добојским политичарима је засметала и изјава да је Которско политичко питање и да постоји могућност да одборници општинског парламента пониште одлуку о куповини земљишта од предузећа „Боснакоп". Тиме би избјегли Срби остали без рјешења за грађење кућа и морали би да напусте Трново поље 1 и 2.

- Нажалост, начелник Петровић политизује ово питање од самог почетка. Правно је све потпуно чисто, а он очигледно не може да прихвати судске одлуке - каже предсједник Општинског одбора Партије демократског прогреса Добој Драган Микеревић.

Он сматра да рушити било које темеље, а посебно богомоље, није добро.

- Савјетовао бих начелнику да не употребљава такве крупне ријечи, јер Срби у Трновом пољу морају да имају своју цркву. Цијела општина препуна је бесправно изграђених објеката, а начелнику то не смета. Мислим да начелник у предвиђеном року може да прибави потребну документацију. За то бисмо се залагали и у случају грађења џамије, синагоге или других вјерских објеката - истакао је Микеревић.

Он сматра да начелник са својим сарадницима треба да учини све како би избалансирао питање Которског између домицилног становништва и оних који су из нужде морали да дођу у то мјесто.

- Бошњачко становништво у Которском треба да престане стално повлачити питање чија је то некада земља била. Суд је одлучио и треба чинити све да се обезбиједи суживот Бошњака и Срба. На Которском се, у ствари, тестира способност БиХ да уђе у европске интеграције - нагласио је Микеревић.

Изградњом темеља за цркву Срби нису имали намјеру никога да провоцирају, сматра портпарол Општинског одбора Српске радикалне странке Војислав Шешељ Зоран Васиљевић.

- Колико ми је познато, Црквени одбор је формиран на иницијативу владике Василија. Политика је у случају Которско одавно упетљала своје прсте и Бошњаци имају добру залеђину. Општинске власти нису у стању да им кажу да немају право на земљиште и да треба да се поштују одлуке судова - рекао је Васиљевић и додао да је суштина у томе што Бошњацима сметају Срби.

■ С. ПУХАЛО

ОСТАВКА

Предсједник Општинског одбора Савеза независних социјалдемократа Добој Стојан Лазаревић, реагујући на ставове начелника општине, рекао је да је управо он утицао на то да се питање Которског политизује.

- Све вријеме није настојао да се проблем ријеши. Сада је дошло вријеме да се коначно то питање скине са дневног реда. Ако то не уради, треба да поднесе оставку - истакао је Лазаревић.

Општинска власт, са Петровићем на челу, политизовала је овај случај који је правно јасан о чему говоре све пресуде које се тичу власништва земље, сматра Лазаревић.

simpo

2.098 KM

AKCIJA ! Ugaonu garnituru RICH u kombinaciji eko-kože i vrhunskog italijanskog štofa, sa latoflex mehanizmom za spavanje, **do 28. februara 2007. možete kupiti po akcijskim uslovima i uštediti 700 KM**.

U akciji, po cijeni od 240 KM, je i tepih AFRIKA (200 x 150 cm) od čiste vune, koji se svojim dizajnom i bojama idealno uklapa sa garniturom RICH.

I to nije sve - garnitura DIŽON (trosjed sa mehanizmom, dvosjed i fotelja u eko koži) samo u februaru može biti u vašem domu po izuzetno povoljnoj cijeni od 999 KM.

Količine su ograničene!

Radno vrijeme: ponedeljak-petak od 8 do 20 h, subota od 8 do 15 h
Saloni: Banja Luka, Prijedor, Derventa, Doboj, Brčko

МАНИФЕСТАЦИЈА „ФЕСТИВАЛ СЕЛА РЕПУБЛИКЕ СРПСКЕ" У ЗВОРНИКУ

ПРАЗНИК ПЈЕСМЕ, ИГРЕ И ОБИЧАЈА

У оквиру изложбе кућне радиности, биране су двије најљепше комплетне народне ношње, по двије простирке, покривача, веза, као и по два исплетена ручна рада, дрвена предмета, те најбоље припремљено традиционално јело за пет особа

ЗВОРНИК - У оквиру манифестације „Фестивал села Републике Српске", која је јуче одржана у Челопеку код Зворника, надигравали су се мјештани села Челопек, из зворничке и Љесковац, из бијељинске општине. Након такмичења у 25 дисциплина, представници бијељинског села Љесковац су побиједили.

Представници ових села такмичили су се у спортским дисциплинама - игра прстена, такмичење у шаху, скок у даљ, скок у вис с мјеста, класичним и слободним стилом и потезање конопца.

У оквиру изложбе кућне радиности, биране су двије најљепше комплетне народне ношње, двије простирке, покривача, веза, два исплетена ручна рада, два дрвена предмета, те најбоље припремљено традиционално јело за пет особа. Да би такмичење било употпуњено, Челопечани и Љесковчани су провјерили и ко има боље опште знање, знање из пољопривреде, историје и вјеронауке.

Учеснике је оцјењивао тročлани жири у саставу: књижевник Бранислав Радић, кореограф Културно умјетничког друштва „Вук Караџић" из Лознице, Вук Караклић и музичар и композитор Зоран Ранковић.

Предсједник Српског просвјетног и културног друштва „Просвјета" из Бијељине и потпредсједник Републичког одбора манифестације „Фестивал села Републике Српске" Мирко Бабић рекао је да манифестација траје од 2003. године, када је организована само на нивоу бијељинске општине.

Прошле године постала је регионална, јер су се придружиле и општине Угљевик и Лопаре. Од ове године има карактер републичке манифестације, на којој учествују представници села са подручја Зворника, Власенице, Вишеграда, Лакташа, Прњавора и Кнежева.

- Други круг такмичења села завршава се у недељу, а након тога слиједе сусрети четвртфинала, док ће се такмичење завршити 25. марта ове године - рекао је Бабић, нагласивши да су учесници манифестације старости од три до 93 године.

Према његовим ријечима, циљ Фестивала села није само да се провјери знање и умијеће, него и да се људи друже, његују традицију и пруже подршку развоју културе на селу.

Предсједник друштва „Просвјета" из Зворника Радослав Перић подсјетио је да је Главни одбор друштва „Просвјета" Републике Српске одлучио да Фестивал добије републички карактер, а зворничка мјесна заједница Челопек и „Просвјета" први пут су учествовали у овој манифестацији. ■ С. САВИЋ

ГУСЛЕ

У оквиру сусрета, такмичили су се инструменталисти на двојницама, фрули, гуслама, шаргији, виолини и хармоници.

Умијеће су одмјеравали и мушке и женске изворне вокалне групе, изворне вокално-инструменталне групе, дјечији фолклорни ансамбли, пјевачи народне музике, плесне групе, рецитатори, глумци и омладински фолклорни ансамбли.

Љесковчанке: Преду и хеклају

Група из Челопека: Представили изворну пјесму

ПОКЛОН „ГАЛЕНИКЕ" МРКОЊИЋКОМ ДОМУ ЗДРАВЉА „ДР ЈОВАН РАШКОВИЋ"

Да грађани буду здравији

МРКОЊИЋ ГРАД - Фармацеутска компанија „Галеника" из Београда поклонила је Дому здравља „Др Јован Рашковић" у Мркоњић Граду опрему и инвентар у вриједности од 20 хиљада марака. Ријеч је о опреми, намјештају за ординације и канцеларије, који се до сада налазио у просторијама „Галеникине" апотеке у Мркоњић Граду, која је престала са радом прије неколико година.

- Захвални смо руководству „Галенике" што нам је донирало ову опрему. Мада нам је сва опрема потребна, за нас је од посебног значаја опрема за потребе рада лабораторије, као и расхладни уређаји. Треба напоменути да опрема није употребљавана, већ да је ријеч о новој опреми - рекао је директор Дома здравља у Мркоњић Граду др Радивоје Ерак.

Он је додао да су са добивањем нове опреме створени још бољи услови за рад особља у Дому здравља „Др Јован Рашковић".

- Осим примарних услуга, Дом здравља пружа услуге и секундарне здравствене заштите становништву са подручја сједам општина југозападног дијела Републике Српске. Наиме, у оквиру ове здравствене установе ради породилиште и болнички одјел - истакао је Ерак.

Директор представништва „Галенике" за Босну и Херцеговину др Јадранко Бузација каже да је задовољан сарадњом ове фармацеутске компаније са мркоњићком Домом здравља „Др Јован Рашковић".

- „Галеника" има добру сарадњу са већином домова здравља и болница у Републици Српској. Водимо акцију помоћи у опремању домова здравља и болница у Републици Српској, у коју је укључен и Дом здравља „Др Јован Рашковић" у Мркоњић Граду. То је наш национални интерес, а најважнији сегмент тога је здравље становништва - нагласио је Бузација.

Иначе, у мркоњићком Дому здравља „Др Јован Рашковић" истичу да је посљедњих дана повећан број пацијената који имају проблем са здрављем, због појаве грипа. ■ С. ДАКИЋ

Представници „Галенике" и Дома здравља: Задовољни сарадњом

У УГЉЕВИКУ ОДРЖАНИ „ЈОВИЋЕВИ ДАНИ 2007"

Јунаци живе у нама

УГЉЕВИК - Меморијално-културна манифестација „Јовићеви дани 2007", посвећена легендарном команданту Прве мајевичке бригаде пуковнику Милану Јовићу, завршена је у сриједу увече у Угљевику.У оквиру вишедневне манифестације, која је почела 9. фебруара полагањем вијенаца на Јовићев гроб у родној Доњој Трнови, организовано је више такмичења у спортским дисциплинама, али и у литерарним и ликовним радовима о теми „Јунаци живе у нама, нека им је слава и хвала". У петодневној манифестацији учествовало је око 400 учесника.

На завршној Академији у угљевичком Дому културе додијељене су и награде за најбоље радове. Тако је жири прогласио за најбоље литерарне радове поезију основаца и средњошколаца Слађане Тодоровић, Сретена Мирковића, Радмиле Јовановић и Иване Љубојевић. За учешће и постигнуте резултате награђени су и фудбалски клубови из Богутовог села, Корените, Доње Трнове, Угљевичке обријежи, те Мезграје, Угљевик села и Тутњевца. ■ Р. Ј.

ОКРУГЛИ СТО „ГАСТРО ПОНУДА И ГАСТРО КУЛТУРА РЕГИОНА ДОБОЈ"

ЈЕЛОВНИК ИЗ РИМСКОГ ДОБА

Општа оцјена учесника округлог стола је да би требало што прије и интензивније радити на томе да се јела овдашње традиционалне кухиње нађу на туристичкој понуди

ДОБОЈ - Фестивал традиционалне кухиње „Добој гастро 2007", који је одржан на овдашњој обновљеној тврђави, показао је да ово подручје има шта да понуди на трпези. Нису то само били изврсни рибљи паприкаш, ловачки гулаш и ракија, за које су додјељивана признања, већ и многа друга јела и пића.

Какве су на том плану, у ствари, могућности овог подручја, било је ријечи и на округлом столу о теми „Гастро понуда и гастро култура региона Добој", који је јуче одржан у добојском хотелу „Босна". Ту су били учесници из општина у Републици Српској и Федерацији БиХ.

На дугу традицију живљења на овим просторима, од око 50.000 година, указао је археолог и директор Регионалног музеја у Добоју Боко Јовановић.

- У гастро понуди савременог доба било би смијешно препоручити нешто што су јели прастановници овога простора у непосредној близини или у пећини Растуша. Али ту у близини лежи римско утврђење из првог вијека нове ере, које је приличних димензија, а у којем су живјели војници и њихова пратећа служба и у којем је постојала кухиња. Зато би занимљива понуда у савременој гастро причи у Добоју могао да буде антички римски јеловник - рекао је Јовановић.

Општа оцјена свих учесника округлог стола је да би требало што прије и интензивније радити на томе да се јела овдашње традиционалне кухиње нађу на туристичкој понуди. Прије тога, требало би да се обаве многе припреме, па и законске процедуре. Томе ваља да се прилагоди школски програм, како би се образовао кадар из области угоститељства и кулинарства.

- Циљ је да се привуку туристи, да овдје потроше новац и допринесу развоју овог подручја, у коме за сада постоје услови за транзитни туризам. Медитеранска исхрана продире на ове просторе и то је традиција. Једноставно треба да одговоримо изазову 21. вијека у сфери гастрономије - истакао је Јовановић.

Договорено је да би манифестација, одржана у Добоју, требало да буде сталног карактера.

- У Бањи „Врућици" годинама се одржава Сабор изворног стваралаштва, у оквиру којег је обавезан дио традиционална исхрана такмичарског карактера са дефинисаним пропозицијама. Имамо велики број рецепата из свих крајева БиХ, па и бивше Југославије, што се може објединити, и ми радимо на припреми тог материјала - рекао је помоћник директора за туризам у Бањи „Врућици" Чедо Ковачевић.

Он је додао да је овај округли сто испунио циљ, између осталог, и због тога што је окупио доста људи који се до сада нису знали, а раде на истом послу.

- Размјеном искустава можемо да постигнемо одличне резултате. Одржавањем округлог стола направљен је велики корак, јер се разговарало о традиционалној кухињи, која подразумијева природну, здраву храну - истакао је Ковачевић. ■ С. ПУХАЛО

Са предавања: Треба привући туристе

НОВИ АУТОМАТИ ЗА НАПЛАТУ ПАРКИРАЊА СТАВЉЕНИ У ФУНКЦИЈУ

ПОЛА МАРКЕ ЗА САТ ПАРКИРАЊА

Постепено ћемо уређивати улице и паркинге и обиљежавати паркинг-мјеста гдје су постављени нови аутомати. У улици Здравка Челара аутомобили неће бити блокирани ако буду уредне картице за паркирање, истакао Зоран Тадић

НОВИ аутомати за наплату паркирања, који су постављени на два паркинга и четири централне градске улице, прије неколико дана стављени су у функцију.

Ријеч је о аутоматима постављеним на паркингу у улици Иве Лоле Рибара, на паркингу код хотела „Палас", у продужетку Српске улице, Краља Алфонса Тринаестог на потезу од улице Васе Пелагића до улице Николе Пашића, Здраве Корде и Здравка Челара. До краја мјесеца почеће са радом и аутомати у улицама Симе Шолаје, Гајевој и Војводе Момчила.

Улица Здравка Челара: Аутомобили на тротоару и зеленој површини

За првих сат времена паркирања у периоду од седам до 16 часова потребно је пола марке, док је за сљедећих сат времена потребно марка. Од 16 до 23 часа првих сат времена је такође пола марке, али за остале вријеме паркирања цијена је иста.

Наши суграђани нису превише задовољни постављањем аутомата на паркинзима, попут оног код хотела „Палас", гдје су доскора за марку могли да паркирају аутомобил читав дан.

Они сматрају да је још већи проблем у улици Здравка Челара, гдје не постоје обиљежена паркинг-мјеста па су приморани да аутомобиле остављају на тротоарима и зеленим површинама.

- До постављања аутомата блокирали су аутомобиле остављене на травњаку и тротоару у тој улици. Сада, чим се наплаћује паркирање, одједном је дозвољено паркирање на зеленим површинама - рекао нам је наш суграђанин Драгослав Брновић.

Према ријечима Бањолучанина Драшка Тривунце, било би логичније да прво уреде паркинг-простор, па тек онда поставе аутомате и крену са наплатом.

Шеф Одсјека за паркинге и гараже Службе града Зоран Тадић истакао је да се постепено обнављају коловозне траке и обиљежавају појединачна мјеста за паркирање.

- Постепено ћемо уређивати улице и паркинге и обиљежавати паркинг-мјеста гдје су постављени нови аутомати. Када је у питању улица Здравка Челара, аутомобили неће бити блокирани ако буду имали картице за паркирање - нагласио је Тадић.

У Одсјеку за паркинге и гаражу су казали да станари у улицама у којима су постављени нови уређаји, као и они у чијим улицама се већ налазе апарати за наплату паркирања имају могућност да користе обиљежена паркинг мјеста по повлашћеним тарифама.

Да би станар купио повлашћену карту, Одсјеку за паркинге и гараже мора да поднесе захтјев и приложи фотокопије и оригинале личне карте пријаве боравка, саобраћајне дозволе као и уплатницу.

Цијена мјесечне карте за станаре за послијеподневно паркирање, у временском периоду од 15 часова до осам часова ујутру, коштати десет, а цјелодневна мјесечна карта 20 марака. Цијена годишње послијеподневне карте за станаре је 100, а за цјелодневно паркирање 200 марака.

Зоран Тадић је рекао да се захтјеви могу предати у Одсјеку за паркинге и гараже, који се налази у улици Алеја Светог Саве 20. ■ **П. ПЕЋАНАЦ**

КРУЖНИ ТОК

Поред постављања аутомата за наплату паркирања у Гајевој улици и улици Иве Лоле Рибара, у Служби града намјеравају убрзо да промијене и режим саобраћаја из двосмјерног у једносмјерни.

- Тако ће се, практично, створити кружни ток изнад „Тржнице". Возачи ће улазити у Гајеву и кроз улицу Иве Лоле Рибара излазити на улицу Ђуре Даничића. Сада се још само очекује да градоначелник Драгољуб Давидовић потврди промјену режима саобраћаја у овим улицама - истакао је шеф Одсјека за паркинге и гараже Зоран Тадић.

ЕКОЛОШКИ ПОКРЕТ „ЕКО - БАЊА ЛУКА"

У друштву Данаца

ЕКОЛОШКИ покрет „Еко - Бања Лука" и еколошко Удружење „Извор" из Кисељака недавно су постали чланови међународне организације која се бави образовањем у области животне средине, „FEE" из Данске.

Предсједник Еколошког покрета Милош Стојаковић истакао је да је ово удружење од оснивања радило на очувању природе и животне средине града.

- Кроз десет година рада, спровели смо низ образовних пројеката у школским установама, указали на проблеме дивљих депонија, загађивања ријека, земљишта, уништавања зелених површина, а прије четири године покренули смо и веома успјешну акцију уклањања старих аутомобила са зелених површина - рекао је Милош Стојаковић.

Захваљујући резултатима рада, чланови овог покрета, до сада су основали 30 еколошких организација на подручју Републике Српске. ■ **Н. В.**

ИЗ МАТИЧНИХ КЊИГА

Рођени:

Сара Зиројевић, кћи Веселина и Наташе; Сава Павловић, син Душана и Стеле; Ђорђе Ждрале, син Предрага и Данијеле; Милош Пепић, син Светозара и Зорице; Страхиња Кос, син Душана и Богдане; Маријана Остојић, кћи Предрага и Данијеле; Дуња Радић, кћи Воје и Ранке.

Умрли:

Лазар Тешић, рођен 1922. године; Сабха Пекић, рођена 1936. године; Радојка Бркљач, рођена 1929. године; Ана Товиловић, рођена 1941. године; Ђуро Коваревић, рођен 1950. године; Борислав Човичковић, рођен 1950. године; Ђуро Рађен, рођен 1926. године; Власта Грозданић, рођена 1932. године; Војислав Аћимовић, рођен 1933. године.

ЗАБИЉЕЖЕНО НА ТРЖНИЦИ

Јагорчевина: Црвене, плаве, жуте марку и по

(Снимила С. ИЛИЋ)

Собно цвијеће

ИАКО многи Бањолучани на тржници углавном купују воће или поврће, ових дана тамо могу да пронађу и цвијеће у саксијама. Због ниских температура, казали су продавци, највећа је потражња за собним цвијећем.

- Највише се купују црвене, жуте и плаве јагорчевине у саксијама, а њихова цијена је марку и по.

Примуле су собно цвијеће, и украс сваком дому, а коштају двије марке. Вријеме нам не иде на руку, па је мало оних који купују мађухице, које коштају марку, или друго цвијеће које се сади у баштама - казао је један од продаваца на тржници. ■ **В. П.**

ЦИЈЕНЕ

парадајз	4-4,50
паприке	4,50-6
црни лук	1,30-1,50
бијели лук	3-6
кромпир	1
карфиол	1,50
кељ	1,50
спанаћ	1,80-2
купус	0,50
пасуљ	2,20-4,50
мрква	1,50
банане	1,20-1,80
јабуке	0,50-1,20
крушке	2
наранџе	1,50-2
мандарине	1,50-2
ананас	4
лимун	1,80-2
грожђе	5
киви	2-2,50

УЧЕНИЦИ ОСНОВНЕ ШКОЛЕ „ПЕТАР ПЕТРОВИЋ ЊЕГОШ"

НАНИЗАЛИ УСПЈЕХЕ И МЕДАЉЕ

Наставници из ове школе су пуни жеље и снаге за радом, не штеде се и то је оно што ђаци виде и веома цијене, казао је Славко Ковачевић

УЧЕНИЦИ Основне школе „Петар Петровић Његош", кроз рецитаторску, саобраћајну, те секцију Црвеног крста и многе друге, показују своје способности и надареност. Резултат тога су и медаље које су малишани заслужено освојили.

Према ријечима директора Славка Ковачевића, наставници из ове школе су пуни жеље и снаге за радом, не штеде се и то је оно што ученици виде и веома цијене. Како каже, сви наставници су омиљени.

Прије двије године ученица деветог разреда Дајана Лакић

Школа „Петар Петровић Његош": Чланови рецитаторске секције

својој рецитаторској секцији донијела је друго мјесто са општинском, четврто са регионалном и 11. мјесто са републичког такмичења.

- Одувијек сам вољела поезију и дивила се великим говорницима, па сам већ од седмог разреда члан ове секције коју води наставник Славица Кнежевић - казала је четрнаестогодишња Дајана.

Поносна наставница каже да кроз рад са ученицима настоји да их припреми за све оно што их у будућности очекује.

- Кроз рецитације, ђаци уче како да савладају страх пред публиком. Исто онако, како су то радили и многи прије њих које и дан данас памтимо још од грчке митологије. Осим Дајане, у говорништву се истичу још и ученици Маја Радмановић, Никола Ћопић и Драгана Ивић - објашњава Кнежевићева.

Велики успјех показују и чланови саобраћајне секције коју води наставник Мухамед Мусић. Они сваке године организују и такмичења у кругу школе, а најбољи, вели он, увијек буду управо његови ученици.

Многи малишани су прије него што су сјели у школске клупе научили да возе бицикл, али да ће једног дана моћи показати колика је њихова љубав према том спорту, нису могли ни сањати.

Тринаестогодишњи Стефан Удовчић каже да сваки дан вози бицикл, али је ипак друкчије када на такмичењу савладавају препреке, а са стране их гледа цијела школа.

- Ипак када се нешто воли то и није тешко, па сам поносан што сам могао обрадовати родитеље, али и цијелу школу освојеним првим мјестом на републичком такмичењу прије двије године - рекао је Стефан.

У овој секцији нису само дјечаци ти који показују да су у врхунској форми, па је у женској конкуренцији прво мјесто на републичком такмичењу освојила Александра Брајић.

■ **Н. ВРАНКОВИЋ**

ЦРВЕНИ КРСТ

О хуманости, те пружању помоћи немоћним и слабијим лицима, ђаци ове школе уче кроз рад у секцији Црвеног крста коју води наставник Нада Милутиновић.

- Сваке године организује се такмичење из ове области на којем ученици показују своје вјештине у пружању прве помоћи, изради упозорења на опасност од мина, а можемо се похвалити великим успјесима и добрим резултатима - вели Нада, а међу најбољима су били Анђела Ђурић, Никола Ћопић, Маја Радмановић, Јована Митава, Александар Вулин и Јована Зорић.

СВЕ ВИШЕ БАЊОЛУЧАНА ЗБОГ ГРИПА ТРАЖИ ПОМОЋ ЉЕКАРА

ВИРУС ХАРА ГРАДОМ

Иако у граду на Врбасу још није проглашена епидемија грипа, Бањолучани са правом страхују од ове болести... Најбоља препорука суграђанима је да узимају Ц витамин и бораве на свјежем ваздуху, истакао начелник Митар Тешановић

БОЛ у мишићима, грлобоља, повишена температура само су неки од симптома грипа који сваким даном мучи све више Бањолучана.

Иако још у граду на Врбасу није проглашена епидемија грипа, Бањолучани са правом страхују од ове болести. Начелник Службе за епидемологију Института за заштиту здравља Републике Српске у Бањој Луци Митар Тешановић казао је да је у неколико градова у Српској проглашена епидемија.

- У Козарској Дубици, Кнежеву, Источном Сарајеву, Палама, Рудом, Љубињу, пријављен је велики број обољелих, па је у овим градовима проглашена епидемија. Али још увијек у Републици Српској нема 0,5 одсто становништва који болују од грипа, да би била проглашена епидемија. У Бањој Луци је до сада помоћ љекара затражило око три стотине пацијената - казао је Тешановић.

Вирус грипа, нагласио је он, избацује се кијањем, кашљањем, а преноси се путем дисања. Од грипа најчешће оболе лица која су боравила у истој просторији са неким ко је болестан.

- Због тога је потребно избјегавати колективне скупове, руковања... Најбоља препорука суграђанима је да узимају Ц витамин и бораве на свјежем ваздуху. Нарочито треба да се чувају контакта са особама које имају слаб имунитет или већ болују од хроничних болести - рекао је Тешановић.

Он је додао да грађани треба да се обрате љекару ако имају повишену температуру која траје дуже од пет дана.

- Вакцинацију против грипа треба спровести мјесец-два прије епидемије, како би се стекао одређени имунитет. Ипак, велики је број оних који то нису учинили. Љекари ће пацијентима дати савјет и одредити одговарајућу терапију - казао је Тешановић.

Дуги редови у градским апотекама доказ су више да грип узима маха. У апотеци „Lemone" казали су да грађани у посљедње вријеме највише траже лијекове против грипа.

- Више од 50 одсто грађана купују разне лијекове како би олакшали тегобе грипа, а у већим количинама, него иначе, узимају и шумеће таблете витамина Ц. Осим тих лијекова, грађани доста купују и сирупе против кашља. Цијене лијекова против грипа се креће од три до седам марака - казала је фармацеут техничар Сандра Вученовић. Бањолучанке Радана Ђурић и Биљана Савић казале су да су грип спријечиле узимајући таблете богате витамином Ц.

- Умјесто јутарње кафе, пиле смо шумеће таблете аспирина Ц. Тако смо успјеле да предухитримо овај вирус - казала је Биљана.

Међутим, није мали број оних Бањолучана који више вјерују традиционалном начину лијечења.

- Ове нагле промјене времена веома су опасне, а нарочито за малишане. Мој унук је у школи од друге дјеце добио вирус грипа. Облоге, чајеви и мед помогли су му да већ за два дана оздрави - рекла је бака Борка Ковачевић.

■ В. ПОПОВИЋ

Апотеке: Највише се траже шумеће таблете витамина Ц

(Снимио Г. ШУРЛАН)

АНКЕТА

Мирјана Шашић, пензионер - Знам доста људи који муку муче са разним симптомима грипа. Мислим да би управо због тога требало избјегавати гужве и проводити вријеме у затвореним просторијама. Свакога дана треба попити богату лимунаду и узети што више воћа и чајева. Свако треба на вријеме да мисли о свом здрављу, јер је сваки човјек сам себи најбољи љекар.

Никола Срдић, радник - Ако здраво живимо и једемо домаћу храну, онда нема страха од болести. Сваки дан одлазим у дуге шетње и проводим вријеме на свјежем ваздуху. Срећа да на пијацама има свјежег воћа, а најбоље је узимати природне витамине. Ове године нисам имао никаквих симптома грипа, а ни моја породица.

Јованка Смиљић, конобар - Дјеца су у школи добила грип, па смо разним лијековима скидали температуру, олакшавали болове ... Муж је, ипак, морао да потражи помоћ љекара, а ја нисам била болесна. Мислим да би млади више требало да конзумирају домаћу храну и користе рецепте наших бака. Али нажалост, дјеца више воле храну која није здрава, па су зато подложни разним вирусима. ■

Мирјана Шашић

Никола Срдић

Јованка Смиљић

РЕПЕРТОАР • РЕПЕРТОАР • РЕПЕРТОАР • РЕПЕРТОАР • РЕПЕРТОАР • РЕПЕРТОАР • РЕПЕРТОАР • РЕПЕРТОАР • РЕПЕРТОАР • РЕПЕРТОАР

БИОСКОПИ

МУЛТИПЛЕКС КОЗАРА

РОКИ БАЛБОА
Улоге: Силвестер Сталоне, Барт Јанг
Термини: 16.15, 18.15, 22.15
ДЕЖА ВИ - трилер
Улоге: Дензел Вашингтон, Вал Килмер
Термини: 20, 22.15
КУЋА НА ЈЕЗЕРУ - романтична прича
Улоге: Сандра Булок, Кијану Ривс
Термини: 18.15, 21
МРАВАТОР - анимирани
Термини: сваки дан у 18 часова, субота и недјеља 12.30, 16.30
АРТУР У МИНИМОЈИ - анимирани
Термини: 17 часова, субота и недјеља

БАНСКИ ДВОР КУЛТУРНИ ЦЕНТАР

Самостална изложба цртежа Рената Ракића - „Глава". Изложба ће бити отворена до 13. марта.
Промоција романа „Успон и пад Паркинсонове болести", Светислава Басаре. ЧЕТВРТАК, 15. фебруара, у 19 часова.

ПОЗОРИШТА

НАРОДНО ПОЗОРИШТЕ РЕПУБЛИКЕ СРПСКЕ

„ЖАКЛИНА БАНДЕКА", драма Стевана Копривице у режији Славенка Салетовића. ЧЕТВРТАК, 15. фебруара, у 20 часова.
„ЈЕ ЛИ БИЛО КНЕЖЕВЕ ВЕЧЕРЕ", представа Виде Огњеновић, у режији Кокана Младеновића. ПЕТАК, 16. фебруара и СУБОТА, 17. фебруара, у 20 часова.

НАРОДНА БИБЛИОТЕКА РЕПУБЛИКЕ СРПСКЕ

Изложба „Свети Сава у српској култури и духовности". Изложба је отворена до 27. фебруара.

МУЗЕЈ РЕПУБЛИКЕ СРПСКЕ

Изложба „Српски устанак у Босни 1875 - 1878. године". Стална изложбена поставка Музеја Републике Српске „Од праисторије до савременог доба". Музеј је за посјетиоце отворен сваким даном и празницима од осам до 20 часова.

МУЗЕЈ САВРЕМЕНЕ УМЈЕТНОСТИ

Изложба Бошка Кућанског; скулптуре, слике, цртежи и графике. Изложба је отворена од 8. фебруара до 8. марта.

СЕРВИСНЕ ИНФОРМАЦИЈЕ

ХИТНА ПОМОЋ - Дежурни љекари Службе хитне помоћи у протекла 24 часа прегледали су 126 одраслих пацијената, од тога 33 дјеце. Мобилне екипе обавиле су девет кућних посјета.

ПОРОДИЛИШТЕ - На Гинеколошко-акушерском одјељењу Клиничког центра на Паприковцу обављено је шест порода. Рођена су четири дјечака и двије дјевојчице.

ВОДОВОД - Екипе сектора „Одржавање" отклањале су мање кварове на водоводној мрежи. Квалитет испоручене воде задовољава Правилник о хигијенској исправности воде за пиће.

ВАТРОГАСЦИ - Ватрогасна јединица није имала интервенција.

■ Припремила М. Ђ.

e-mail: gradska@glassrpske.com ☎ 051/223-210

ОКОМ КАМЕРЕ

(Снимио Г. ШУРЛАН)

СЛУЖБА ГРАДА ДЕМАНТУЈЕ УДРУЖЕЊЕ ЗА УНАПРЕЂЕЊЕ БЕЗБЈЕДНОСТИ САОБРАЋАЈА

СЕМАФОРИ ПО СЛОВУ ЗАКОНА

Тврдње представника овог удружења да више од 65 одсто семафора у граду не ради у складу са одредбама Закона о основама безбједности саобраћаја на путевима у БиХ нису тачне

ПРЕДСТАВНИЦИ Удружења за унапређење безбједности саобраћаја обмањују јавност, саопштили су јуче из Административне службе града.

- Тврдње представника овог удружења да више од 65 одсто семафора у граду не ради у складу са одредбама Закона о основама безбједности саобраћаја на путевима у БиХ нису тачне. Такође, изјаве да је поменутим законом у члану 137 за непоштовање ових одредби предвиђена казна од хиљаду до осам хиљада марака нису исправне, јер у казненим одредбама Закона тај члан није наведен како кажу у Удружењу - саопштено је из Службе града.

У саопштењу је истакнуто да је поменути закон прописао да жуто свјетло може бити упаљено и да трепери када не раде остали свјетлосни сигнали на раскрсници, затим од престанка зеленог до појаве црвеног или истовремено са црвеним свјетлом. Док црвено и зелено свјетло не смију да буду упаљена истовремено.

Даље у закону пише, истакли су у Служби града, да се само при пројектовању нових или реконструкцији постојећих саобраћајних знакова обавезно треба уградити зелено свјетло које трепери као најава престанка слободног пролаза.

- Према томе, садашњи рад семафора је важећи док се не уради обнова постојећих и израде нови саобраћајни знакови. Закон ћемо поштовати и поштујемо. При пројектовању нових сигналних планова и изградњи семафора, као и обнови постојећих, семафорски уређаји ће бити подешени да раде са зеленим свјетлом кад трепери - истакнуто је у саопштењу. Из свега наведеног, наглашено је у саопштењу из Административне службе града, може се закључити да тврдње Удружења за унапређење безбједности саобраћаја изнесене у чланцима неких дневних новина нису тачне.

■ Н. ТОМАШЕВИЋ

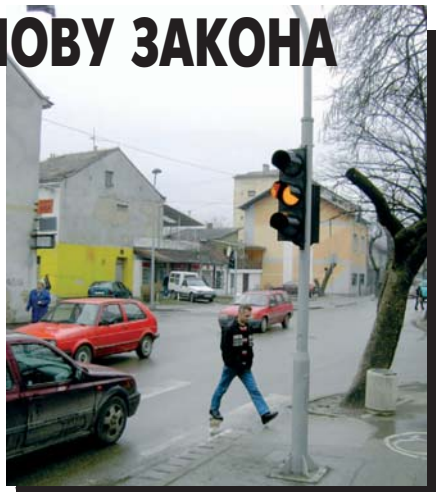

Сигнализација: Црвено, жуто, зелено свјетло по пропису

ЕРИХ КОШ

То златно перо великих речи

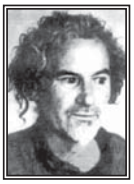

Пише Ђуро ДАМЈАНОВИЋ

ЕРИХА *Коша познајем лично, као дугогодишњег Београђанина и као писца. Поодавно сам се упознао с њим, мислим у Удружењу књижевника, у чувеној Француској 7. Када су се старо и младо перо поздравили рукама речи. Био је неки мали коктел, где сам присуствовао и ја. Био је ту, на том коктелу, и академик Дејан Медаковић, будући председник САНУ. Отприлике, тај коктел био је поводом духа речи. Био је то као неки свети дан.*

Кад сам радио у Издавачком предузећу „Просвета", лекторисао сам Кошову књигу есеја у рукопису. После извесног времена дошао Кош у редакцију и пита ме: „Дамјановићу, да ли је добра књига?" Рекао сам му: „Добра је књига, није као свака књига". Кош је питао даље: „А онај додатни есеј?" Рекао сам му:„Добар је есеј, али је нешто слабији од других есеја и мишљења сам да би тај есеј мало наштетио књизи". Кош у том тренутку замишљено погледа у зид и рече ми :„У праву си", и затражи од секретарице да му врати тај есеј. И питао ме је ако сам слободан да га испратим. Корацима речи или ходом реченица. Док смо низ степенице силазили, Ерих Кош ми тад, не знам зашто, рече:„Дамјановићу, ти ћеш бити академик." Ја се зачудих на ту велику реч и рекох му: „Хвала" и рекох му „Не верујем". И још не би тако како Кош рече и би тако како ја рекох. Уосталом, ни Петар Кочић није био академик, академик је без академије.

Роман Ериха Коша „Мреже" замршене су мреже живота, мреже уплетене од људи злих људи. Јунак романа „Мреже" је интелектуалац и научни зналац, др инж. арх. Александар Корда.

Побегао је из Београда у једно приморско сеоце, где жели да живи незнан и сам. Побегао је из велеградске мреже живота и почео да лови рибе у мрежи. У приморју, у острву самоће.

Кад је стигао, сви су истог тренутка знали да је дошљак. Што им је било најгоре, који је дошао да се не враћа. И непознатом лицу улазе у душу. Да ли је човек или двоноги вук? Шта ће он овде и кад ће он одавде? Овде где није рођен, ни као дете доведен. Него у година где се рађа смрт.

И Александар Корда није више Александар Корда, него Дошљак Корда. Именица дошљак заменила име Александар.

Тако је то у малој провинцији, свако те одмах види својим и туђим очима. Провинцијске очи. Очи које гледају у тебе изнутра. Очи које све најгоре говоре. Очи које те гледају споља, а не изнутра. Очи које би ти душу разориле.

И једнога јутра, после свануће чежње, упутио се, као и увек, да из мора извуче своју мрежу и извуче ноћни улов. Књижевни лик др инж. архитекте Александра Дошљака Корде. Међутим... међутим међутим... Запетља се у мрежу, у морским концима смрти. И сам себе улови. А све што се из воде вади - то је мртво или умире.

„- Умро, хм... умро! Тако и треба", реченица на 87. страни Достојевсковог романа „Понижени и увређени".

Лично мислим да се књижевни лик у роману „Мреже" није утопио у морској мрежи као рибар. Него да се утопио на копну, у мрежи живота, у малој лађи малих људи. Тренутак у Кошове мреже да бисмо лакше испливали из својих сопствених мрежа. У „Мрежама" мрежа у мору, у којој се тај лик утопио, то је само метафора. Метафора сна смрти.

Књижевност и пише о злу да зла не буде.

Ерих Кош је прави приповедач и сјајан стилски ткач на натри речи... Где се несрећни сплаче, а мртви облаче. ■

Лична карта

Приповедач и сатиричар Ерих Кош (1913 -), правник по образовању, огледао се као есејиста, да би сада у српској књижевности важио за једног од најубојитијих сатиричара. Годинама је радио у разним угледним институцијама културе - министарствима, Народном музеју, а више година је био на челу Задужбине Иве Андрића (био је његов дугогодишњи блиски пријатељ).

У српској књижевности, овај Сарајлија јавио се књигом приповедака „У ватри"(1947), а изузетан углед стекао је својом шестом књигом - романом „Велики Мак"(1956). Објавио је десетак романа, десет књига приповедака, али и књигу „Одломци сећања, писци" (1990), у којој је са симпатијом и оданошћу, али и нетрпељивошћу, говорио о својим савременицима. Сабрана дела у осам књига штампана су му 1983. године. Године 1994. објавио је књиге: прозу „Кућа 25а" и неку врсту интелектуалног и литерарног дневника„Између редова". Превео је више књига с њемачког и енглеског језика. Један је од оснивача и првих уредника часописа „Савременик" (1955) , у Кошовом дому у, Добрачиној улици, на четвртом спрату, састали су се Михаило Лалић, Велибор Глигорић, Бранко Ћопић, Душан Радовић и донели одлуку о покретању часописа. За роман „Мреже" добио је Нинову награду, 1957. године.

Од 1978. године, редовни је члан Српске академије наука и уметности.

ПРОМОВИСАНА КЊИГА ЕПИСКОПА КАНАДСКОГ ГЕОРГИЈА У БАЊОЈ ЛУЦИ

ОТИСАК СВЕТОСАВСКОГ ПЕЧАТА

Ако нас океан не може раставити, онда не смијемо дозволити да нас Дрина раздваја. Јер ако би се десило да нас Дрина раздвоји, онда би нам ускоро и Лаб и Ситница биле велике препреке, рекао епископ Георгије

БАЊА ЛУКА - Књига „Печат мојега владичанства" епископа канадског господина Георгија промовисана је у четвртак увече у Вијећници Банског двора Културног центра.

Пред многобројним љубитељима лијепе ријечи о књизи су, осим аутора, говорили владика Атанасије (Ракита), доктор Давор Миличевић, магистар Душко Певуља и књижевници Мирјана Булатовић, Драгомир Брајковић и Ранко Рисојевић.

„Печат мојега владичанства" у издању „Источника" из Епархије канадске збирка је бесједа коју је епископ Георгије изговорио у разним приликама, дијелом на српском, а дијелом на енглеском језику.

Бесједе су у овој књизи груписане у „Божићна обраћања", „Васкршња обраћања", „Поводима многим" и „У царству небеском".

- Ово је велика радост и посебан духовни тренутак што имамо прилику да се упознамо са књигом епископа канадског господина Георгија. Оно што је он понио из родитељског дома и из српских манастира је вјера православна и свијест о себи као православном Србину - рекао је владика Атанасије Ракита.

Он је истакао да бесједе из збирке „Печат мојега владичанства" имају посебан значај, прво књижевни, а затим духовни, богословски, пастирски.

- Бесједе из ове књиге нам откривају којом врстом хране је епископ Гергије хранио своје вјерне и невјерне у Канади. Врло је важно којом се духовном храном хранимо - казао је владика Атанасије Ракита.

Уредник овог издања и секретар канадске епархије доктор Давор Миличевић подсјетио је да за оне који долазе из дијаспоре свако огледање у бистрини источника са којег се напајају доноси и бојазан шта ће у њему видјети.

- Промовишући књигу епископа канадског Георгија, као дио „Источниковог" уредничког тима знам да такве бојазни нема. Печат који вечерас отварамо, отисак је свима добро познатог, прије осам вијекова, утиснутог светосавског печата - истакао је Миличевић.

Према његовим ријечима, „Печат мојега владичанства" само је круна двадесетогодишњег рада Издавачке куће Епархије канадске „Источник".

- Поимајући сва наша дјела као службу Господу, повезујући традицију и савременост, ове проповеди владике Георија подстичу на духовно и свако друго прегалаштво, на хармоничан лични и породични живот, ријечју, на добра и племенита дјела - рекао је књижевник Драгомир Брајковић.

Епископ канадски Георгије истакао је да су говорници на промоцији пронашли много више него што је он сматрао да постоји у његовим бесједама.

- Ако нас океан не може раставити, онда не смијемо дозволити да нас Дрина раздваја. Јер ако би се десило да нас Дрина раздвоји, онда би нам ускоро и Лаб и Ситница биле велике препреке - рекао је епископ Георгије.

Он се осврнуо и на проблем Косова.

- Увијек је била борба између бога и богатства. Ови господари нам нуде царство земаљско и богатства земаљска, али нам не нуде вјеру. А када смо изгубили Косово, изгубили смо све, али нисмо душу - рекао је епископ Георгије.

■ А. РАЈКОВИЋ

У вијећници Банског двора Културног центра: Огледање у бистрини источника *(Снимио Г. ШУРЛАН)*

РИЈЕЧ ЉУДИ О ЉУДИМА

О бесједама из „Печата мојега владичанства" митрополит добробосански Николај написао је и ово:

- У овој збирци су исказани односи владике канадског Георгија, првенствено према својим епархиотима, али и шире од тога. Бесједе су добродошле, тим прије што се о свему другоме често чује ријеч људи о људима, а мање ријечи о богу и човјековом моралном животу у овим смутним временима. Владичине обавезе на разне теме, изговорене у разним приликама и потребама, указују да је Васкрсење постало право свих, доласком Христовим у овај свијет, страдањем на Голготи и Васкрсењем из мртвих....читањем ових бесједа, читалац ће наћи оно за чим жуди, оно што ће му бити потребно за даљи његов јеванђељски живот, а шта данас многи одбацују као непотребно.

МУЗЕЈ РЕПУБЛИКЕ СРПСКЕ

Предавање о манастиру Давидовица

БАЊА ЛУКА - Предавање о манастиру Давидовица биће одржано вечерас у Музеју Републике Српске, са почетком у 19 часова.

Ово предавање ће одржати музејски савјетник и директор Музеја из Пријепоља, који је водио послове реконструкције овог манастира. За успјешно обављен музеолошки и историјски посао Пушица је одликован орденом Светог Саве првог реда.

Манастир Давидовица потиче из 13. вијека и један је од најстаријих сачуваних сакралних објеката на том подручју. Овим предавањем наставља се циклус предавања, која ће бити организована током цијеле године.

Предавања о историји, култури, баштини, архитектури, историји умјетности и етнологији одржаће угледни професори и кустоси из свих области.

■ А. Р.

ГОДИШЊИ КОНЦЕРТ МРКОЊИЋКОГ КУД-а „ПЕТАР I КАРАЂОРЂЕВИЋ МРКОЊИЋ"

ИГРА ОПЛЕМЕЊУЈЕ ЧОВЈЕКА

Мркоњићки фолклораши обиљежили петнаесту годишњицу формирања Друштва и сумирали једногодишњи рад

МРКОЊИЋ ГРАД - Чланови КУД-а „Петар Први Карађорђевић Мркоњић" у сриједу увече у Мркоњић Граду одржали су годишњи концерт, а у поводу обиљежавања Дана Првог српског устанка и мркоњићке општине.

Концертом су мркоњићки фолклораши обиљежили 15. годишњицу формирања Друштва и сумирали једногодишњи рад.

- Наше друштво има богату ризницу народних ношњи, старих више од сто година. Имамо ношње са цијелог простора Србије, што нам омогућује да изводимо игре из Србије и Крајине. Проблем нам једино представља што немамо одговарајући музички ансамбл - казао је члан Управног одбора Слободан Ћоћкало. Он је додао да би тај проблем ускоро требало да буде ријешен, а тиме ће друштво постати равноправно на фестивалским такмичењима.

- Наше друштво је са међународних фестивала донијело двије златне медаље - подсјетио је Ћоћкало. Све што су у протеклих годину дана увјежбали и изводили млађи фолклораши, показали су у спортској дворани, гдје се окупило преко хиљаду гледалаца.

Игром и пјесмом дочарали су сву љепоту изворног народног стваралаштва српског народа. Наступили су са играма и пјесмама из Крајине и Србије.

- Срећна сам што смо наступили пред великим бројем гледалаца. Свих ових петнаест година гдје год је друштво наступило пунили смо сале и дворане. Одушевљена сам концертом и атмосфером - рекла је члан овог друштва Милана Јаковљевић.

Неда Ороз је казала да је члан друштва већ дванаест година.

- Мене и моје пријатеље за рад у друштву највише мотивише његовање традиције српског народа. Наравно, ту су и дружења са другим друштвима и путовања. Препоручујем свим младим људима да се укључе у рад културно-умјетничких друштава, јер тај рад оплемењује човјека - истакла је Неда Ороз.

Руководство друштва пригодним поклонима и захвалницама наградило је бројне добротворе, удружења, предузећа и установе које су помогле рад друштва.

■ С. ДАКИЋ

У спортској дворани: Пред преко хиљаду гледалаца

ПРЕДСТАВЉАЊЕ ДЈЕЛА СВЕТОЗАРА ЛИВАДЕ

Озакоњени злочин стољећа

БАЊА ЛУКА - Промоција књиге „Етничко чишћење - озакоњени злочин стољећа" аутора проф. др Светозара Ливаде биће промовисана вечерас у 18 часова у Тањуговом прес центру.

Књига је објављена прошле године у издању „Еурокњиге" из Загреба, а уредник издања је Никола Лунић.

На промоцији ће говорити аутор књиге проф. др Светозар Ливада, проф. др Милан Кангрга, проф. др Витомир Поповић и издавач Никола Лунић.

■ Б. В.

ХРОНИКА БИЈЕЉИНСКИХ ПОЗОРИШНИХ „ДАНА КОМЕДИЈЕ"

ЖЕНСКА ШОВИНИСТИЧКА ФАРСА

Београдски театар „Фави" представио се својеврсним римејком позоришног комада „Шовинистичка фарса", који већ двадесет година није изгубио на актуелности

У ОКВИРУ бијељинског фестивала „Дани комедије" у сриједу увече београдски театар „Фави" представио се представом „Женска шовинистичка фарса".

Ради се о својеврсном римејку позоришног комада „Шовинистичка фарса", који већ двадесет година није изгубио на актуелности.

Продуцент представе Милутин Караџић казао је да су претходне двије деценије показале да се ништа у ствари није промијенило у односима међу народима бивше Југославије.

- Одлучили смо се за римејк са другачијом женском подјелом улога и другим сижеом да би на један другачији и суптилнији начин приказали оно што је било, а што је и сада актуелно међу Србима и Хрватима - рекао је Караџић.

Интересовање за тим текстом, казао је Караџић, није престало ни након двадесет година зато што је то увијек неки сентиментални осврт на епоху, на једно вријеме и друштво које се распало деведесетих година.

Представа прати покушај формирања женског оркестра у доба комунизма у предратној престоници Југославије Београду.

Раштимовани оркестар треба да наступи на концерту за Комунистичку партију, али никако не успијева да зазвучи добро.

Највећа препрека доброј комуникацији ликова је њихово поистовјећивање са сопственом националношћу, што доводи до разних апсурдних и комичних ситуација.

„Женску шовинистичку фарсу" извеле су Нина Граховаац, Јована Петронијевић, Анђела Стаменковић, Весна Паштровић и Јелена Шкондрић.

Фестивал „Дани комедије" организује се у Бијељини ове године шести пут и на најбољи начин показује да је бијељинска публика жељна добрих представа.

Комедије које су приказане у оквиру овог фестивала напуниле су салу Дома омладине и остариле изузетну комуникацију са публиком. Ове године постављене су и представе са захтјевнијом сценографијом и већим глумачким ансамблима, што је раније избјегавано, углавном, због скромних могућности бине Дома омладине која се за потребе овог фестивала претвара у позоришну сцену.

Синоћ је изведена хит представа „Како смо волели друга Тита" београдског позоришта „Славија". Носиоци улога у овој урнебесној комедији су Иван Бекјарев, Миша Јанкетић, Љиљана Стјепановић и Петар Михајловић.

■ В. ЈЕВТИЋ

НАРОДНИ ПОСЛАНИК

Фестивал „Дани комедије" завршава се вечерас Нушићевом представом „Народни посланик" коју ће извести ансамбл Народног позоришта „Тоша Јовановића" из Зрењанина.

Вечерас ће бити додијељене и награде за најбољег глумца, глумицу и најбољу представу овогодишњег фестивала који су организовали Дом омладине и Радио „Пан" под покровитељством Административне службе општине Бијељина и „Про кредит" банке.

„Женска шовинистичка фарса": Сентиментални осврт на епоху

Ученици Гимназије „Свети Сава": Добили информације о етнолошком одјељењу

МУЗЕЈ УГОСТИО ПРИЈЕДОРСКЕ ГИМНАЗИЈАЛЦЕ

Проучавање наше традиције

БАЊА ЛУКА - Ученици Гимназије „Свети Сава" из Приједора посјетили су јуче етнолошко одјељење Музеја Републике Српске у Бањој Луци.

- Објаснили смо им све што се налази у етнолошком одјељењу, као и принципе прављења изложби, сталне изложбене поставке и очување наше традиционалне баштине - рекао је етнолог Владимир Ђукановић.

- Један од наших наставних планова ове школске године је проучавање наше историје, односно обичаја, традиције и културе народа у БиХ - казала је ученик четвртог разреда Богданка Бановић.

Она је рекла да у првом дијелу истраживања ученици покушавају да сакупе што више информација о некадашњој традицији и обичајима нашег народа, а у другом треба да пронађу могућа рјешења како младе да афирмишу за ту тему.

- Због тога посјећујемо културне установе које се баве очувањем блага нашег народа, па смо посјетили Музеј, позориште и галерије у Приједору и Музеј Републике Српске - додала је Бановићева.

■ Б. В.

ВЕЧЕ МОМИРА ВУКОВИЋА У ДОБОЈУ

Како нас нису учили

ДОБОЈ - Поводом Дана Првог српског устанка прексиноћ је у Умјетничкој галерији Центра за културу и образовање промовисана књига „Историја Срба, како нас нису учили", коју је приредио овдашњи аутор Момир Вуковић.

- Књига је писана са намјером да се онај дио истине, који је мени био доступан, дам јавности - рекао је Вуковић, додајући да су они који су нас учили историју гријешили готово у свему.

- Прво су рекли да смо ми овдје дошљаци. Званична историја каже да смо дошли у шестом-седмом вијеку. Међутим, данас наука, посебно генетика, може да докаже да смо ми најстарији народ у Европи. Наше име је знатно старије него што је име Словен - објаснио је Вуковић. Заједницу која се називала Срби чинили су, према његовим ријечима, Илири, Скити, Авари. О књизи је говорио и археолог Ђоко Јовановић који је препоручио на читање. Књига је штампана у издању куће „Нови погледи" у Добоју.

■ Сл. П.

КУД „СРЕТЕЊЕ"

Заштитни знак Рогатице

РОГАТИЦА - Културно-умјетничко друштво „Сретење", које је уз благослов његовог високог преосвештенства митрополита дабробосанског Николаја формирано при Црквеној општини у Рогатици на Сретење господње 2003. године, у сриједу је прославио крсну славу Сретење и четири године активног рада.

Уприличен је пјеловечерњи концерт народних пјесама и игара.

Поред чланова слављеника, на концерту су наступили и чланови КУД-а „ФАП" из Прибоја, „Извора" из Чајнича и „Зеленгоре" из Гацка.Током два часа, колико је концерт трајао, спортска хала „Младост" проламала се од аплауза упућених учесницима ове ревије који су гледалиште игром и пјесмом провели кроз све крајеве српских земаља.Звијезде вечери били су народни гуслар Момир Авдаловић, прошлогодишњи побједник у такмичењу гуслара Републике Српске, и познати естрадни пјевач Јован Перишић.

- КУД „Сретење" постао је заштитни знак општине Рогатица. За четири године рада дали смо преко седамдесет концерата и других јавних наступа широм Републике Српске, Србије и Црне Горе. Било је гостовања и у иностранству - Аустрија, Њемачка и два пута у Грчкој - рекао је предсједник „Сретења", јереј рогатичке цркве Гвозден Арамбашић.

КУД „Сретење" у свом саставу има двјеста педесет чланова сврстаних у пет секција - фолклорна, хорска, рецитаторска, музичка и пјевачка.

■ С. М.

СРЕТЕЊСКА ИЗЛОЖБА ИКОНА ПРАВОСЛАВНЕ ЕТНО-ГАЛЕРИЈЕ „ОГЊИШТЕ" У ПАЛАМА

ДОБАР ПОВОД ДА СЕ ОКУПИМО

Иконе и наша црквена умјетност повезују Србе ма гдје живјели, па је и ова изложба добар повод да се окупимо и дружимо, рекао Слободан Ковачевић

ПАЛЕ - Изложба икона из богате ризнице Православне етно-галерије „Огњиште" отворена је прексиноћ у Палама у организацији амбасаде Републике Србије у БиХ и пољанског Културног центра. Тиме је настављена традиција да се пригодним догађајима обиљежава велики празник - Сретење Господње.

- Иконе и наша црквена умјетност повезују Србе ма гдје живјели, па је и ова изложба добар повод да се окупимо и дружимо, као и да разговарамо о лијепим и богоугодним стварима - рекао је директор Културног центра Слободан Ковачевић.

Изложбу је отворио амбасадор Републике Србије у БиХ Грујица Спасовић, који је истакао да је поносан и почаствован приликом „да отвори овако вриједну изложбу, посебно што то чини уочи историјског тренутка за Србију која ће први пут самостално прославити свој Дан независности".

Академик Љубомир Максимовић казао је да приказивање лика Христовог и светитеља православне цркве сеже у најстарију историју хришћанства.

Он је рекао да је сликање икона у облику у којем су нам и данас познате, почело у четвртом и петом вијеку, при чему је кључна фигура Исус Христос.

Навео је и да је до кризе дошло у седмом вијеку и да је борба за и против икона трајала вијек и по, све до средине деветог вијека, да би већ у десетом вијеку био утврђен начин сликања византијских храмова.

Говорећи о иконописању код Срба, академик Максимовић је истакао да прве познате фреске потичу из Немањиног времена, а тек од времена светог Саве бива сачувано велико дјело, које су, углавном, доносили безимени византијски мајстори.

- Међу највеће споменике византијског сликарства спадају Сопоћани, Дечани, Краљева црква и сам главни храм у Студници и многи други храмови овдашње државе Србије, који се данас налазе по разним земљама - казао је академик Максимовић.

Он је нагласио да су многи од тих споменика данас под заштитом UNESKO-а, што само показује колика је њихова вриједност.

Стога би, казао је Максимовић, било веома важно за самобитност српског народа и за његово сопствено схватање историје и културе да се о свему томе и много више зна.

- Нажалост, понекад стичем утисак да се о томе не зна довољно - упозорио је Максимовић.

Отварању Сретењске изложбе икона у Палама присуствовао је велики број посјетилаца, међу којима су били и бројни представници јавног и политичког живота Пала и сарајевско-романијског региона.

■ С. ШЕКАРА

Из богате ризнице: За самобитност српског народа

ЈАВОРИНА

Да угођај буде потпун, побринуле су се чланице Женске пјевачке етно-групе „Јаворина", које су извођењем српских пјесама додатно уљепшале несвакидашњи амбијент у галеријском простору Културног центра Пале.

ОГЊИШТЕ

- Православна етно-галерија „Огњиште", у чијем су стварању учествовали и сви моји сугрђани, представљена је у Српској и Србији, свјетским метрополама попут Лондона - казао је Ристо Гавриловић из „Огњишта". Он је додао да галерија свједочи о ономе што је најбоље у нашој богатој традицији и култури.

ДОСИЈЕ ПРАВЕДНИКА 11.

Желио сам да свијет зна да нацисти нису могли убити милионе људи, а да остану некажњени

Симон ВИЗЕНТАЛ

ЕСЕСОВАЦ НЕДОДИРЉИВ

С лажним пасошем ратни злочинац Алојз Брунер доспио је послије рата у Каиро, гдје се сусрео са јерусалимским муфтијом, Мохамедом Амином ал-Хусеином, огорченим непријатељем Јевреја. Муфтија му је савјетовао да иде у Бејрут или Дамаск. Тамо ће за њега бити најсигурније. Нашао је уточиште у Дамаску, гдје је стекао статус заслужног грађанина

Желио сам да знам ко је требало да изведе акцију отмице високог израелског функционера који би био размијењен за Адолфа Ајхмана, иако ми је било јасно да је тако нешто неизводљиво. „Алекс", који ми је био веза са организаторима ове пустоловне операције, говорио је да Брунер има пријатеља у Хамбургу. Име није успио да сазна, али тај Хамбуржанин је предложио Брунеру да би најбољи за извођење акције био неко из редова бивше дивизије „Брандембург".

Понуда је била тридесет хиљада њемачких марака, што је тада био велики износ, који је изазивао интересовање. Човјек, који је пристао, тражио је гаранцију да ће му сума бити исплаћена кад обави посао. У међувремену консултовао се са својим бившим шефовима из ове дивизије и они су му рекли да је таква операција врло ризична и да нема цијене за коју би се исплатило жртвовање. Понуда је на на крају одбијена.

„Алекс" је причао да је била пронађена локација склоништа, уређеног и обезбијеђеног за киднапованог. У питању је био Голдман и Брунер је био свјестан тога да ниједна арапска земља не би прихватила да чува отетог Јеврејина. Искоришћена је веза либанског представника Алжирског ослободилачког фронта, извјесног Рајса, да се уточиште нађе у дијелу Алжира под контролом овог фронта.

Лажни пасош

Покушај киднаповања предсједника Јеврејске свјетске организације Наума Голдмана дефинитивно је пропао када је Брунер био увјерен да израелске власти не би нипошто пристале да замјене Ајхмана за било кога. Суђење њему одвијало се нормално и он је осуђен и погубљен. Акција најкасније до 31. маја 1967. године, више није имала смисла.

Прича је послије доспјела и у источнињемачке новине „Арбајтер цајтунг". Све је то потврдио и Брунер, с том разликом што је по његовој верзији, главна особа био један сиријски капетан, по имену Лехан, што није имало никакво суштинско значење. Битне су биле намјере.

Дошао сам тада до увјерења да је, тих шездесетих година, постојала најозбиљнија шанса да Алојз Брунер буде ухапшен у Европи. Свјетске размјере бављења Брунером биле су логична посљедица процеса Адолфу Ајхману. Тек тада злочиначка улога овог човјека, често спомињаног у исказима његовог окривљеног шефа, постала је јасна широј, међународној јавности.

Похапсио је десетине хиљада Јевреја и транспортовао их у Аушвиц и друге нацистичке логоре. Истребљивао их је у Француској, Чехословачкој, Мађарској, Грчкој, у Трећем рајху, на Балкану и другим европским земљама, радећи уз Ајхмана максимално на „коначном рјешењу јеврејског питања". Када се ближио слом фирерове Њемачке, знао је да ће преживјели трагати за њим. И документи које је потписивао говориће против њега и и оптуживати га. Посљедњи пут када је отишао у Чехословачку, скинуо је униформу есесовског хауптштумфирера (капетана) и са осталим прогнаницима - њемачким цивилима отишао у Њемачку, гдје се запослио као возач камиона америчке армије, под именом Алојз Шмалдинст, увјерен да то име његовог даљег рођака неће нико тражити.

Из Минхена иде даље, с намјером да напусти Њемачку, али нема документе. Једини папир, који је имао, била је изгнаничка потврда и радна књижица Американаца. Требао му је пасош који је добио од неког Георга Фишера, како је причао извјесном новинару. Слика је, вели толико личила на њега да није имао потребу да је мијења. Касније се, као Георг Фишер, пријавио полицији да је „изгубио" пасош и добио нови. Са њим је испословао египатску визу и отишао у Каиро, гдје су њемачки експерти били врло тражени.

Он није био тај, али, као и други есесовци прошверцовао се у земљу којој су били потребни стручњаци. Тамо се сусрео са јерусалимским муфтијом Мохамедом Амином ал-Хусеином, огорченим непријатељем Јевреја и организатором напада на њих у Јерусалиму. Муфтија му је савјетовао да иде у Бејрут или Дамаск. Тамо је за њега најсигурније. Сиријци му у почетку нису вјеровали па су га ухапсили. А кад им је открио свој прави идентитет, прихватили су га са симпатијама. Потврдио се извршавајући више налога сиријске власти у Либану педесетих и шездесетих година, против њихових непријатеља.

Непромјењиви режим у Сирији обезбиједио му је миран живот и статус заслужног грађанина. Процес Ајхману донекле је онеспокојио Брунера. Изјаве свједока теретиле су и њега за злочине, али он је био сиријски штићеник. Узалудно су Француска, Аустрија, Њемачка и још неке земље тражиле његово изручење. Из Дамаска су добијале одговор да Брунера не могу наћи на назначеној адреси, нити знају гдје се налази, иако му је поштар доносио писма од пријатеља.

Дамаск, главни град земље непромјењивог режима, никада није изручио ратног злочинца Брунера

Пошиљка пријатеља

Једном је насјео таквој „пријатељској" пошиљци, која је јула 1980. године послата у виду пакетића из Аустрије. Наводно „Друштво пријатеља љековитих трава" из Карлстена шаље му љековите траве. Кад је отворио, пакетић је експлодирао. На Брунеровој лијевој руци остао је само палац.

Упркос оваквом доказу постојања његове адресе у Дамаску, на којој је био пронађен, за Сирију је он и даље био грађанин непознат и недоступан.

Када се у Југославији појавила књига о страдању македонских Јевреја, из које се види да је Брунер, радећи за Ајхмана, депортовао њих осам хиљада, замолио сам предсједника Јеврејске заједнице, др Каделбурга, да се обрати југословенској влади за интервенцију код пријатељске Сирије. И сам сам то учинио два пута преко амбасаде у Бечу, без успјеха.

Позив да 11. марта 1986. говорим у Скопљу поводом четрдесете годишњице депортације Јевреја, прихватио сам уз услов да Југославија учини нешто за изручење Брунера.

Ћутање ме је упозорило да не путујем у Скопље.

■ **(Наставиће се)**

ЖИЧАРОМ ДО НАЈВЕЋЕ СТАТУЕ БУДЕ

ПОГЛЕД НА ХОНГКОНГ

НОВА жичара у Хонгконгу, која ће туристе одвести право до највеће статуе Буде на отвореном, коначно је, послије три мјесеца, због разних техничких проблема и одлагања, пуштена у рад крајем 2006. године.

Ова атракција је посљедњи у низу напора Хонгконга да унаприједи туризам овог региона и да га доведе на мултимилионски ниво.

Жичара се зове Нгонг Пинг 360, а Бил Калдервуд, директор компаније „Skyrail", нада се да ће баш овом жичаром, сличној оној коју већ има Рио де Жанеиро и његова Урка и Глава шећера, Хонгконг поново постати еминентна туристичка дестинација, као што је и био прије отварања Кине и раста Шангаја и Пекинга као атрактивних мјеста за посјету и претварања Макаоа у коцкарски рај Оријента.

Ова жичара дуга је 5,7 километара и води до највећег острва - Лантау. Калдервуд додаје да ће ова супербрза веза између два краја града омогућити туристима да истраже и другу страну града, одавно познату по шопингу и доброј храни.

Нгонг Пинг је коштао 128 милиона америчких долара, или чак милијарду оних хонгконшких, а очекује се да ће привући милион и по људи сваке године. Вожња траје око пола сата, што је неупоредиво краће од раније вожње аутобусом, и то узбрдо. Велики Буда је сада дефинитивно надохват руке.

Зато, ако се упутите у неку авантуру и кренете на пут до Азије, тачније, до Хонгконга, нипошто немојте да заобиђете и туристичко разгледање града.

А то сада можете учинити много лакше и, што је још важније, брже - жичаром. Остаје вам још само да заиста дохватите тог великог Буду.

■

ДОГОДИЛО СЕ НА ДАНАШЊИ ДАН

1808 - Наполеон је почео напад на Шпанију, коју је послије мјесец дана окупирао и на шпански пријесто довео брата Жозефа.

1831 - Рођен је руски писац Николај Семјонович Љесков, аутор романа и приповједака о руској провинцији. Према његовом дјелу „Леди Макбет сценског округа" Шостакович је компоновао познату оперу „Катарина Измајлова".

1871 - Рођен је српски писац Радоје Домановић, мајстор политичке сатире која у његовим најбољим дјелима „Страдија", „Вођа" и „Данга" досеже ниво универзалне критике људске нарави и друштвених институција. Послије завршетка Велике школе у Београду, био је наставник у Врању, Пироту и Лесковцу, а из службе је отпуштен као противник режима Обреновића. Од 1905. до смрти 1908. био је шеф коректора Државне штампарије у Београду.

Домановић

1871 - Француска је потписала капитулацију и акт о помирењу с Пруском послије изгубљеног рата. Мировни уговор, којим је Француска уступила Пруској Алзас и велики дио Лорене, уз ратну штету од пет милијарди златних франака, потписан је у мају.

1873 - Шпански краљ Амадео Други Савојски абдицирао је због унутрашњих превирања и јачања републиканског покрета. Проглашена је прва шпанска република која је оборена наредне године када је војска вратила на власт бурбонску династију с краљем Алфонсом Дванаестим.

Секулић

1877 - Рођена је српска књижевница Исидора Секулић, аутор књиге медитативне прозе „Сапутници", путописа „Писма из Норвешке", приповједака и есејистичке прозе - дјела која су је сврстала међу најбоље и најзначајније српске писце 20. вијека. Критичари је сматрају класиком српске књижевности, а поводом њене смрти 1958. један од њих оцијенио је да је умро „литерарно најкултурнији човјек нашег тла од Ћирила и Методија до јуче, до данас, можда до прекосутра".

1907 - Умро је Ђозуе Кардучи, највећи италијански пјесник у првим деценијама послије уједињења Италије, дугогодишњи професор италијанске књижевности Универзитета у Болоњи. Добитник је Нобелове награде за књижевност 1906. („Јамби и еподе", „Нове риме", „Варварске оде").

1932 - На општим изборима у Ирској побиједила је партија „Фијана фејл" (одвојено крило Шин Фејна), а њен лидер Еамон де Валера постао је предсједник Извршног комитета Слободне Државе Ирске.

1933 - У страху од њемачких пријетњи, Чехословачка, Румунија и Југославија су, закључивањем пакта о Малој антанти и стварањем Вијећа министара, учврстиле савез створен 1920. против покушаја реставрације Хабсбурговаца и ревизионистичких тежњи Мађарске. Антанта је престала да постоји послије њемачке окупације Чехословачке у марту 1939. Савез је сарадњом Југославије и Румуније још неко вријеме животарио, али је са сломом Југославије у Другом свјетском рату, послије напада нацистичке Њемачке у априлу 1941, дефинитивно престао да постоји.

1936 - На парламентарним изборима у Шпанији побиједио је Народни фронт, коалиција социјалиста, комуниста, републиканаца и других мањих партија. Владу је формирао Мануел Азања, враћен је демократски устав из 1931. Покушај војске у јулу да обори републиканску владу прерастао је у грађански рат који је завршен 1939. успостављањем диктатуре генерала Франка.

1940. - Британски разарачи напали су „Алтмарк", њемачки ратни брод, у једном норвешком фјорду и ослободили око 300 заробљених енглеских морнара. Нијемци су објавили да су Енглези повриједили норвешку неутралност и извршили агресиван напад на Норвешку.

1945 - Амерички авиони су у Другом свјетском рату почели масовно бомбардовање Токија.

1959 - Вођа герилаца Фидел Кастро постао је премијер Кубе, након што је 1. јануара 1959. збацио с власти диктатора Фулхенсија Батисту.

Кастро

1978 - Кина и Јапан су у Пекингу потписали трговински уговор у вриједности 20 милијарди долара. То је био почетак економског отварања Кине према свијету.

1994 - У планинском подручју индонежанског острва Суматра у земљотресу је погинуло најмање 200 људи.

1998 - Приликом пада „ербаса А-300" тајванске авиокомпаније „Чајна ерлајнз" у близини аеродрома у Тајпеху погинуле су 203 особе - сви путници и чланови посаде, међу којима и гувернер централне банке Тајвана, и седам људи на тлу.

2000 - Русија је обновила односе с NATO-ом који су били прекинути због напада те војне алијансе на СР Југославију у марту 1999.

2001 - У нападу наоружаних Албанаца на аутобус у близини Подујева на Косову погинуло је 10 Срба, а 43 особе су рањене.

2002 - Умро је први менаџер енглеске фудбалске репрезентације Волтер Винтерботтом (89), који је најдуже био на том мјесту (1947-1962).

2003 - У највећим сњежним мећавама које су захватиле источну обалу Америке умрло је најмање 59 људи.

■

ПРИЧА ЧЕТРНАЕСТА: О „СВЕМИРСКОМ ПЈЕСНИКУ" ДУШКУ МУТИЋУ

КРАЉ БАЊОЛУЧКЕ БОЕМИЈЕ

Душка Мутића називали су „свемирским пјесником број један", боемом и естетом, филозофом и луталицом, људином и кафанским човјеком... Живио је нарочитим, природним, животом, од данас до сутра, понекад неуредно...

Стара „Босна": Душко је овдје проводио вријеме док у „Паласу" не проради гријање

НАЈВЕЛИЧАНСТВЕНИЈИ и најтачнији изданак бањолучке боемије послије Другог свјетског рата био је Душан Мутић! Називали су га „свемирским пјесником број један", боемом и естетом, филозофом и луталицом, људином и кафанским човјеком. Живио је нарочитим, природним, животом, од данас до сутра, понекад неуредно, нарочито по начелу „Док траје, нек лаје!"

Бањолучки пјесник Ранко Прерадовић радо се сјећа познанства са овим бардом поезије и својим идолом из младалачких степовања са музама умјетности.

- Иако средњошколац, имао сам ту срећу и част доспјети у чудновато боемско друштво професора и пјесника Душана Мутића. Он је чак код мог професора, хемичара Леона Пољокана, „издејствовао" да са њим Мутићем смијем ући у хотел „Палас". У „Босну" смо крадомице улазили.

Пише Зоран Симић СИМАРА

својих плакета, у оној „Златна гранчица", коју је продавао познаницима и тако преживљавао. А, изнад свега, да би могао покоју попити у тада отмјеним бањолучким хотелима. Али и у „прчварницама" и „рупама", какав је био „Тексас", у центру града, на старој жељезничкој станици... Никада се није „гребао" на класичан начин, увијек је то чинио са стилом, плаћајући понуђено пиће нечим вреднијим од пуког новца - стихом и душом!

Чест посјетилац носталгичних мјеста, као што су бањолучки хотели „Босна" и „Палас", свакако је и професор Боро Шмит, који и данас умије призвати „она времена" и кристално сјећање на „свемирског пјесника број један", како је Душка његово друштво звало.

У парку један кип осамљен и сјетан - Кочић Петар! Смилучке: Бању Луку су, некада, красила два велика филозофска имена. Били су то Драгутин Колак и Душан Мутић, односно Душан Мутић и Драгутин Колак!

Јер, никад нису рашчистили - ко је Први!

Ја па Ти, Ти па Ја!

Своје расправе су започињали на бањолучком Корзоу, од славолука до славолука. Завршавали су их обично касно, у „Паласу", обавезним Душановим „Драго, Ја па Ти!" Драго је ово очекивао па је одмах настављао: „Ја па Ти, Душане!" Тек кад би Душко умилним гласом понављао: „Драгутине, Ја па Ти - па Шекспир!", Драго би се мало смирио... А онда га је Душко частио стихом: „Док небом кружи црни облак / Корзом се шета Драгутин Колак!" Расправљали су о Хегелу и Канту, ве које су нам наредали професори Дувњак или Марићка, филозофски су одговарали: „Зарезана (рањена) лоза даје најбољи плод! Тако ђаци ко-

Корзо: Колак и Мутић се надмудривали шетајући

Имао сам деветнаест година када ми је изашла прва збирка пјесама „Свитања". Размијењено сам је са Душком за више његових „плакетакњига" пјесама. А онда сам, у новогодишњем броју „Ослобођења" 1963. на 1964. годину, објавио пјесму „Панта реи". А Душко је то, чини ми се, једва дочекао. Прво ме питао знам ли шта значи впанта реиг, вребајући да неком смицалицом „казни" надобудност наслова моје пјесме. Тријумфално сам му објаснио да значи „све тече, све се мијења" и да идем у Медицинску школу гдје се учи латински језик! У својој занесености и уображености, нисам размишљао о Душковој упућености у сва знања овога свијета, па се он наљути и оде од мене. Сутрадан, да би ме „казнио", стиже пјесма на пјесму, као ћушка опомене да се ту ради о познатој грчкој изреци: „Цурка чесма / од месинга / чуди се Прераду / што преради / Хераклитов/ Панта реи".

Касније ће Душко ову пјесму објавити у „Крајишким новинама" (данашњи „Глас Српске"), а потом и у једној од

ју се. Стиже и други дупли. „Јел то нешто ново, професоре?", питају сад и други. „Колико за стих?" Колико један дупли, одговара „број један"...

Нисте могли посјетити Бању Луку а да не упознате овог пјесника, филозофа, боема, студента са чувене Сорбоне, у Паризу.

Ово говорим за оне који га нису упознали и нису били у Бањој Луци - био је то велики Душко Мутић, син бањолучког велепосједника Лазара Мутића, власника стотина дулума земље од Аде до Врбање! Сада - Инцел...

Над градом вјетар развигорац / Један трибун у парку / Узвишен као грчки бог / Држи говор младој Босни / Кочић Петар / У малом перивоју / Блиста биста Васе Пелагића / Пјева учитељске школе хор / На позорници глумца / Чујмо наш рецитал / Црвене нити слободе / То је чист Капитал / Редигован руком / Веселина Маслеше!

- Ако већ пишеш о слоновој сурли, немој никад прелазити на глисте! - увјеравао је „свемирски".

Зато, ево још једне животне приче, о двије сурле бањо-

Аристотелу, Шекспиру, о Ван Гогу, о Дантеу, Микеланђелу, Ничеу, Достојевском... И многим другим, њима знаним, а нама незнаним именима.

Када би Драго повисио тон (а морао је јер га је овај и нервирао), Душан би га спуштао за цијелу октаву, ријечима: „Che si gridda non e vero siencia", Драгутине! (Гдје се галами, нема науке!)

Морали су се брзо давати одговори на многа важна питања, а Драго није био склон брзини. Душко је све више насртао: „Драгутине, док стоногі филозоф размишља, шта ће урадити његова стота нога кад он крене напријед са првом?" Колак га гледа, дума, а Душко одмах и важно прекида неизвјесност: „Жаба га је тако слатко појела, ха, ха, ха..."

Кад би се у кафани „Паласа" зачула музика и Бели почео да свира, обојица би се сложила да је та свирка атак на људску слободу, нарочито на филозофију. Ајде, молим те! Чим би се музика стишала, дискусија би се настављала...

Када смо се ми, ђаци Гимназије, њима жалили на кечеји добију кеца из математике, могу бити сутра добри архитекти или скупоцени кобасичари у Гавриловићу." Ми смо се, обично, задовољавали оваквим одговорима. Али, када смо почели понављати разреде, они су тврдили да смо - погрешно схватили Латинце?! „Repeticio est mater studiorum (понављање је мајка науке), говориле су ове две бањолучке филозофске сурле, односе се на слушање и понављање градива, а не понављање разреда!"

Једне вечери, њих двојица се никако нису могли сложити око овога: да ли је карфиол купус са дипломом, што је тврдио Душко, и да ли је трешња витез међу цвјетовима, што је загонетао Драго.

Склони смо били подржати Душана, а нисмо знали да Драго мисли на јапанску трешњу, што је разбило Мутићеву тврдњу, јер је Колакова била сушта логика...

Драго Колак је био исто пјесник. Писао је тако осјећајне пјесме да су сваког могле ганути. Осим Душана Мутића, наравно. Или је то вјешто скривао, да би Драгу натјерао да пише још. Тако је Колак

Душан Мутић: Пјесник, филозоф, боем...

издао једну збирку, али некако у погрешно вријеме, па су му то узимали за зло, а нама није било јасно шта се то дешава, какве везе све то има са лијепом поезијом? Биће да је наступила „модерна", шта ли...

Углавном, разочарани Драгутин Колак никада више није штампао. Био је, као и Душко Мутић, одличан шахиста. И дуго је био „прва плоча Бање Луке", у вријеме када је древна игра код нас цвјетала са „хиљаду цвјетова"!

Као страшног семинарског кербера са београдске Универзе, Колака су добро познавали Бранко Ћопић као и чувени професор доктор Милош Ђурић. Цијелу Хомерову Илијаду, напамет је знао! У клинч филозофске расправе, мало је ко с њим смио улазити. Многи бањолучки интелектуалци, као Коља Мићевић, на примјер, отишли су студирати у Београд, гдје је, на факултету, и сам помен Колакове Бање Луке уливао поштовање.

Ти па Ја, Драгутине!

Те он шуштећи оде уз обалу

Прешумног мора...

Може ли сада један чај, Драгутине?

И да завршимо овај скромни омаж Краљу бањолучке боемије, пјеснику и људини Душану Мутићу, професору који се радо дружио са својим ђацима, рачунајући да са сурле никада неће прећи на глисту.

Послије кажњеничке одисеје у Гламочу, гдје је као непоћудан био распоређен на мјесто гимназијског професора, вратио се у Бању Луку и ту накратко предавао филозофију.

А онда отишао у пензију, у којој је био као боем до напуштања ове долине суза. Настанио се у тврђави осаме, на гробљу „Свети Пантелија", у Бањој Луци, о којој данас брине његова сестра.

Јер порода није имао, пјесме га наслиједиле.

Може ли сада један чај, Драгутине??? ■

НЕПОЗНАТО О ПОЗНАТИМА / БОРА ЂОРЂЕВИЋ, ПЈЕВАЧ

БЛИЖА МИ ЈЕ ДУХОВНА ЉЕПОТА!

Брак и породица су изнад свега. Срећа је да су то категорије које се овдје поштују и уважавају

Забиљежила Мила МИЛОСАВЉЕВИЋ

Када би требало да у једној реченици представите себе, како би она гласила?

- Сваштар сам. Бавим се свим и свачим.

Шта је за вас: завичај?

- Морава, наравно, и дан данас везан сам за Чачак. Могло би да се каже да сам из Чачка, на привременом раду у Београду, или пак Београђанин, родом из Чачка. Чачка се никада нисам одрекао, јер би ме одмах линчовали - тамо не влада локал патриотизам, већ локал шовинизам. Чачак није град, он је стање духа.

детињство?

- Свих седамнаест година проведених тамо. Када се у провинцији родиш и одрастеш, онда мораш да будеш упорнији и уреднији од својих вршњака из престонице. После све иде лакше.

срећа?

- Не знам да ли је Шопенхауерова мисао, али човек је углавном несрећан. Постави себи циљ, несрећан је док га не испуни, кад га испуни, буде кратко време срећан, док не постави себи нови циљ... Ми смо у овом времену заборавили да се радујемо малим стварима, а то је велика ствар.

лепота?

- У годинама у којима сам тренутно, ближа ми је духовна лепота. Срби су за мене много леп народ. Путовао сам пуно по Западу и схватио да тамо те „лепе примерке" чувају негде, ваљда за телевизију, модне писте, проституцију. На улицама већине светских метропола можеш да сретнеш махом ружне или бар не лепе људе, безлична лица. Тамо су лепи људи заиста права реткост. Кад погледаш с те стране, Срби су много лепи народ. То је нарочито уочљиво у пролеће. Толико лепоте са првим сунцем запљусне наше улице, да је за људе у годинама помало опасна пролећна шетња улицама Београда.

љубав?

- Покретачка снага! Основ свега! Нови светски поредак има тенденцију да укине љубав. Ако је, рецимо, у Америци нормално да човек ожени кућног љубимца, о чему ми говоримо.

живот?

- Живот има један крупан недостатак - колико год да траје, увек буде кратак!

вера?

И то је, свакако, једна од ствари која је у тренду укидања, по неком закону који нам је натурила група од десет људи, која може да оснује верску заједницу која може да буде равна са Српском православном црквом.

слава?

- Веома је опасно кад човек „одлети" у славу, пороке, лову потпуно неспреман. Уме да падне, а онда је тај пад много болан. Писао сам доста о томе...

брак?

- Брак и породица су изнад свега. Срећа је да су то категорије које се овдје поштују и уважавају. Данас у свету можете да склопите брак са дрветом или псом и то је страшна девалвација.

породица?

- Изнад свега.

пријатељство?

- Права ствар, ако нису у питању интереси. И пријатељство се, попут свих истинских вредности у животу, према новим правилима, правилима новог светског поретка, изгледа „укида".

дом?

Наравно да је то прибежиште, последња оаза где се враћаш. Дођеш кући с тезге, уморан, деца спавају, жена отвори једно око и каже: „Да ли си опрао ноге?", једино ти се куче обрадује, маше репом. Теби топло око срца. Одеш, рецимо, у Словенију, где је све тако чисто, беспрекорно, нигде пикавца, листа, влада ред. Пређеш границу, дођеш у Београд, хаос у саобраћају, чују се полицијске мотороле, обавештавају једни друге о, условно речено, недисциплини неког, рецимо, пијаног возача или јуре неког због нечег још крупнијег, а теби опет топло око срца. Дошао си кући.

домовина?

- Довољно сам патриота. Погледајте тетоваже, па ће вам све бити јасно. (Показује истетовирани грб Србије на левој мишци).

Најдража успомена из детињства?

- Морава.

О женама/мушкарцима

- Однос жене и мушкарца најнормалнија је релација међу половима, кроз векове. Ево једног мог стиха који ће ту релацију ближе да дочара: „Па рутински одрадимо и грабљиво обрадимо. Љубав цвета, а, у ствари, мужјак се са женком пари."

Особине које цените код других?

Искреност, отвореност.

Ваше врлине?

- Нека други причају о мени, не бих могао да истичем своје врлине.

Мане?

- Дебео сам и тврдоглав. Био сам некад вреднији.

Како се односите према непријатељима?

- Игноришем их према заслузи. Умем да будем непријатан.

Шта је за вас: праштање?

- Колико сам само пута рекао да нећу да опростим, па сам прешао преко много чега и опростио. Нисам неко злопамтило, али, ако неког пређеш једанпут, двапут, три пута... И праштање има границу.

кајање?

- Људски је опростити и покајати се.

највећа вредност у животу?

Све те лепе ствари и категорије које у овом времену покушавају да „укину" - љубав, брак, породица, вера, пријатељство... Систем вредности је много поремећен. Са свакога то може бити нешто друго.

највећа радост?

- Моја деца.

највећа туга?

- Све што је ружно и тужно потискујем и покушавам да заборавим.

новац?

- Имам слаб однос према новцу. Само приметим кад га немам. Онда се потрудим да га зарадим. Боље питајте Динкића о томе, он уме с новцем.

здравље?

- За мене значи исто што и за просечног Србина, сељака, који каже: „Лекар ми забранио да пијем, пушим, да једем слано, да једем месно. Па, од чега ћу онда да умрем?!"

верност?

- Знате, ја купим понекад новосадски Свет да видим да ли сам те недеље ј... нешто.

политика?

- Ја се не бавим политиком, али не познајем ниједног јединог Србина који се не бави политиком. Ми имамо тај проблем да сваки Србин мисли да може да буде селектор фудбалске репрезентације и председник државе. Та се политика углавном „водила" у кафанама, па нам ваљда зато и укидају кафане...

смрт?

- Написао сам и објавио већ да сам одлучио да не умрем. Не знам шта бих радио после..

Ваш највећи сан?

- Волео бих да отпутујем до Јужне Америке.

Верујете ли у судбину?

- Верујем у Бога и судбину.

Верујете ли у оностранo?

- Да, свакако.

Да можете да мењате свој животни пут, шта бисте променили?

- Не бих мењао ништа, само бих смањио килажу.

Најбоља одлука?

- Човек доноси разноразне одлуке у животу, не бих знао која ми је била најбоља.

Најгора одлука?

Не постоји, мислим да бих све поновио и у неком другом животу.

Ваш животни мото?

- Опет из мог песничког опуса: „Кад боље погледам човечанство, онда ми дође да напустим чланство, јер се данас људска бића зову људска, без покрића.

Просто чезнем да ишчезнем.

Ништа битно, један атом на путу ка непознатом."

Најдража успомена?

- То је посета клинаца из Чачка, који су ми том приликом донели амблем из моје гимназије и један камен из Мораве.

Лексикон?

- Књига „Кад су цветале тикве", Драгослава Михаљовића.

Омиљено музичко дело?

- То је песма на којој тренутно радим, зове се „Презир". Управо се ради аранжман и за симфонијски оркестар. Ово је велика песма и зато пажљиво и полако радим на њој..

Омиљени филм?

- „Кад будем мртав и бео".

Позоришна представа?

- „Краљ Иби", „Лутка са насловне стране".

Омиљена боја?

- Црна.

ЛИЧНА КАРТА

Датум рођења: 1.11.1952.
Место рођења: Чачак
Родитељи: Драгољуб и Нераница

Путовање?

- Кад одем на пут, једва чекам да се вратим, а када се вратим, једва чекам да отпутујем. Залуђен сам Јужном Африком. Сањам да је пређем целу. Има, на срећу, мојих истомишљеника, па сам тако са Бобом Петровићем, који има исту ту идеју, „крстарио" овим парчетом земљине кугле. Ишли смо око сто петнаест километара кроз опасне пределе, адреналин је наравно радио своје.

Постоји ли особа или догађај који је оставио неизбрисив печат у вашем будућем животу?

- Има неколико људи за које сматрам да су утицали на мене. Нажалост покојни, преских је то учинио Зоран Радмиловић, кога сам до краја његовог живота звао „учитељем". Затим Аца Поповић, један од наших најбољих драмских писаца, који је, у неку руку, био гуру талентованим клинцима. Чика Душко Радовић, од кога сам научио да штедим речи и, срећом живи, највећи српски песник Матија Бећковић. ■

ТОШЕ ПРОЕСКИ ОДРЖАО КОНЦЕРТ У БЕОГРАДСКОЈ АРЕНИ

Оставио публику без даха

ТОШЕ Проески је у сриједу увече на најбољи начин „материјализовао" своју популарност, одржавши концерт у Београдској арени, којем је присуствовало око 10 хиљада фанова, већином женског пола!

Било је, додуше, и младића који су допратили своје дјевојке, дозволивши себи да за Дан заљубљених подлегну „тошеманији".

Елем, Тоше Проески овим концертом у потпуности је оправдао очекивања! То се, прије свега, односи на његову беспријекорну интерпретацију, којом је публици дочарао своје бројне хитове. Баш као што се и претпостављало, најватреније реакције десиле су се приликом извођења пјесама „Чија си", „Тајно моја", „Ко ти гризе образе", „Леди" и „Пратим те", са којом је Тоше, прекрстивши се, и започео концерт.

Осим момчета Македончета, одличан утисак оставили су и Македонски симфонијски оркестар, фолклорна група и италијанска пјевачица Ђана Нанини, која је са Тошетом отпјевала дуетску нумеру, недавно снимљену, али и Биљана Крстић и Александра Милутиновић, које су са њим отпјевале „Јовано, Јованке", односно „Хиљаду и двеста миља"! Био је ту и Жељко Самарџић, који је прије почетка концерта посјетио Тошета у свлачионици како би му пожелио успјех, што је младом пјевачу, изгледа, била велика сатисфакција. Толика да се приликом обраћања публици захвалио и сједокосом колеги, најавивши његов скорашњи концерт на истом мјесту.

И док се свакоме понаособ у велељепној хали кожа буквално пожјежила од емоција које је овај популарни пјевач изазвао својим гласом и пјесмама, судећи по реакцији познатих, којих је било у великом броју, чак ни они навикли на све и свашта нису остали имуни, те су сваку пјесму испратили аплаузима и пјевањем.

„Пожелео сам да се овај концерт никада не заврши", изјавио је Тоше по завршетку наступа. ■

ТОНИ БРЕКСТОН ЗАВРШИЛА СПОР СА МЕНАЏЕРОМ

Слободан пут ка успјеху

ГОТОВА је вишегодишња правна заврзлама између америчке пјевачице Тони Брекстон и њеног бившег менаџера Берија Ханкерсона. Након што му је платила 375 хиљада долара одштете, пјевачица коначно може слободно снимати нове дискографске пројекте, што јој посљедњих неколико година због судског спора није било дозвољено.

Осим што му је платила 375 хиљада одштете, Тони се морала обвезати да ће свом бившем менаџеру исплатити и тантијеме од свог новог албума. Дакле, пристала је на све само да се ријеши менаџера који је, тврди пјевачица, заслужан за њен банкрот од прије неколико година, као и за дугу медијску паузу коју је Тони морала узети да би мирне душе наставила некад успјешну каријеру.

Прича ипак није у потпуности готова, јер сад Тони узвраћа тужбом, али то је не спречава у снимању нових пројеката. А на нови албум пјевачица је дуго чекала, па се у трговинама очекује још ове године, како би Брекстон што прије заборавила на „мрачне године" своје каријере и вратила се на старе стазе славе. ■

ДНЕВНИ ХОРОСКОП

Ован 21.3-20.4.
Ако вам је стало да сачувате лично достојанство у друштву сарадника, будите за нијансу другачији и довољно храбри да се суочите са њиховим захтјевима или новим изазовима. Избјегавање истине представља погрешан избор. Не можете да останете равнодушни у различитим ситуацијама пред бљиском особом. Неко подстиче вашу емотивну патњу или незадовољство. Сугестија: Избјегавајте непотребна узбуђења, пријаће вам релаксација.

Бик 21.4-20.5.
Дјелујете неповјерљиво према сарадницима, потребне су вам нове информације како бисте разјаснили заједничке дилеме. Пословни неспоразум може да створи додатне проблеме, стога будите опрезни коме или шта обећавате. Нема разлога да се олако поигравате са нечијим осјећањима. Добро размислите, све што чините оставља извјестан траг у заједничком животу. Сугестија: Важно је да изразите позитивну страну своје личности.

Близанци 21.5-20.6.
Уколико сте незадовољни нечијим понашањем или одговорима које добијете од својих сарадника, размислите на који би начин требало да обновите пословни дијалог. Најлакше је кривицу приписати другима, али на такав начин ништа не рјешавате. Нема разлога да се противите партнеровим жељама, прије или касније неко ће попустити. Покажите више разумијевања. Сугестија: Важно је да правилно контролишете своју сујету, не будите брзоплети..

Рак 21.6-20.7.
Претјерујете у својим захтјевима и у потреби да се уклапите у нечије планове. Будите узрвани и на негативне коментаре, немојте одговарати по сличном принципу. Можда је да подстичете позитивну атмосферу у својој околини. Партнер жели да вам иђе у сусрет, али има погрешну процјену. Проговорите са више емоција пред бљиском особом. Сугестија: Важно је да контролишете своје унутрашње конфликте.

Лав 21.7-21.8.
Сусрет са једном особом није испунио ваша очекивања, али сачувајте присебност духа. Преостаје вам да размислите о неком алтернативном рјешењу или да прихватите идеју коју предлажу блиски сарадници. Не успијевате да остварите своје емотивне намјере. Стало вам је да будите у нечијем друштву, али наилазите на знаке одбијања. Сугестија: Избјегавајте стресне ситуације и затражите добар савјет на правом месту.

Дјевица 22.8-22.9.
Немојте се заваравати да је истина све што чујете или да нечија обећања представљају довољну гаранцију за пословно-финансијски добитак. Неко може да вас изиграти на ружан начин или без објашњења за своје поступке. Дјелујете узнемирено. Боље је да прихватите партнерову идеју, него да провоцирате нову љубоморну сцену. Сугестија: Потребно је да се растеретите од сувишних брига.

Вага 23.9-22.10.
Прихватите нову идеју или задатак који предлажу ваши сарадници. Налазите се у креативној фази и имате довољно енергије. Заједнички успјех представља најбољи вид рекламе у разним пословним сусретима. Обратите пажњу на особу која вас посматра зашљебљеним погледом и са топлим осмијехом на уснама. Сачувајте праве вриједности. Сугестија: Приуштите себи неку омиљену забаву, као рецепт за добро расположење.

Шкорпија 23.10-22.11.
Дјелујете оптерећено различитим обавезама, тако да вам недостају дипломатски манири у сусрету са сарадницима. Свој пословно-финансијски статус можете да промијените на боље, под условом да вас заштити једна утицајна особа. Размислите на који начин треба да превазиђете породичне неспоразуме. Радује вас осмијех задовољства на партнеровом лицу. Сугестија: Пријаће вам релаксација или боравак у природи.

Стријелац 23.11-20.12.
Уколико вас иритира нечије ригидно понашање или присуство у пословном окружењу, избјегавајте директан сусрет са том особом. Превише арогантије са ваше стране може додатно да искомпликује заједнички договор у пословној сарадњи. Не добијете довољно емотивне пажње, тако да осјећате извјесну нелагодност или сумњичавост према бљиској особи. Сугестија: Избјегавајте такмичарске ситуације или ривалство.

Јарац 21.12-19.1.
Очекују вас различити проблеми у комуникацији са пословним партнерима. Неко се труди да вас увјери у своје добре намјере, али вама је јасно да ствари изгледају неувјерљиво и другачије од онога што вам се предочава. Потребно је да разумијете нечију емотивну слабост или немогућност да испуни ваша очекивања. Не будите сувише строги. Сугестија: Потрудите се да улепшате своје расположење.

Водолија 20.1-18.2.
Уколико вам је стало да побољшате свој однос са пословним партнерима, прихватите нечији савјет. Све што је добро може бити и боље, под условом да уложите свој максимум и да прекорачите неке субјективне границе. Задовољство у љубавном односу може да вам дочара само особа која добро познаје ваш укус или емотивне афинитете. Сугестија: Важно је да зрачите позитивном енергијом.

Рибе 19.2-20.3.
Не треба да очекујете значајне промјене у својој околини или да се бавите великим инвестицијама. Препустите другима да се надмећу у ситуацијама које превазилазе ваше знање или професионално искуство. Без обзира на своје емотивно стање, не можете игнорисати нечије присуство. Обратите пажњу на идеју коју предлаже блиска особа. Сугестија: Пријаће вам више сати здравог сна, обратите пажњу на своје снове.

ДОДИЈЕЉЕНЕ БРИТАНСКЕ МУЗИЧКЕ НАГРАДЕ „BRIT AWARDS"

ЦЕРЕМОНИЈА БЕЗ СКАНДАЛА

ГЛАВНА звијезда додјеле британских музичких награда дефинитивно је била Ејми Винхаус. Она је однијела наслов најбоље пјевачице, у врло јакој конкуренцији.

Група „Take That" такође је доминирала церемонијом, освојивши награду за најбољи сингл.

Овогодишња додјела престижних награда „Brit Awards" прошла је без скандала и већих инцидената, што је врло необично за разузђану британску музичку индустрију.

Ејми Винхаус, побједница у категорији најбоље пјевачице, проглашена је звијездом вечери због сензационалног наступа и стила којим је још једном, осим музичких, задивила и модне критичаре.

Најбољим британским мушким извођачем проглашен је Џејмс Морисон, а „Арктик Манки" освојили су награду за групу године. Наградом за сингл године некадашња тин атракција "Take That" ставила је „тачку на и" свог врло успјешног повратка на музичку сцену. Најбољим иностраним извођачима проглашени су Нели Фуртадо и Џастин Тимберлејк, а група „Килерс" однијела је награде у категоријама најбоље иностране групе и албума.

Група „Оејзис" добила је награду за посебан допринос музичкој умјетности, а њихов фронтмен Лиам Галагхер у свом је „говору захвале" Британце још једном подсјетио колико је некултуран и уображен, називајући „Brit Awards" трећеразредном приредбом којом ће се „Оејзис" ипак морати задовољити. ■

Нели Фуртадо

„Oasis"

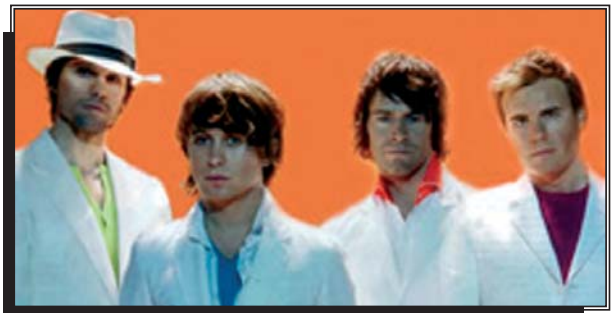
„Take That"

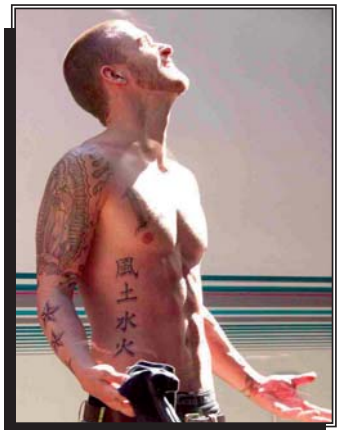
Џастин Тимберлејк

Ејми Винхаус

Гласајте за Личност 2006. године

„Глас Српске" бира личност 2006. године.
Драги читаоци и ви можете учествовати у овом избору, дајући своје гласове за одређену особу. Ко ће бити личност 2006. године првенствено зависи од вас и ваших гласова. Изаберимо заједно личност 2006. године.

ГЛАС СРПСКЕ

001. Милорад Додик, политика
002. Милан Јелић, политика
003. Небојша Радмановић, политика
004. Драган Чавић, политика
005. Игор Радојичић, политика
006. Драгољуб Давидовић, политика
007. Младен Крекић, политика
008. Петар Ђокић, политика
009. Никола Крагуљ, политика
010. Мишо Тополовић, политика
011. Ранко Шкрбић, политика
012. Антон Касиповић, политика
013. Мирко Којић, политика
014. Доброслав Ђук, политика
015. Бранислав Бореновић, политика
016. Маја Татић, естрада
017. Борис Режак, естрада
018. Ладо Јаковљевић, естрада
019. Синиша Томић, естрада
020. Зоран Ђурић, естрада
021. Никола Бабић Гера, естрада
022. Никола Пејковић, естрада
023. Момо Никић, естрада
024. Дадо Глишић, естрада
025. Жељко Опалић Опа, естрада
026. Натали С. Марић, естрада
027. Мирослав Јањанин, естрада
028. Сања Матић, естрада
029. Небојша Лакић, естрада
030. Стив Мекју, естрада
031. Бранислав Ђаковић, естрада
032. Љубомир Ћубић, спорт
033. Славко Ковачевић, спорт
034. Антон Јосиповић, спорт
035. Драженко Нинић, спорт
036. Горан Делић, спорт
037. Митар Мрдић, спорт
038. Жељко Панић, спорт
039. Душан Роквић, спорт
040. Миладин Матић, спорт
041. Божидар Петровић, спорт
042. Миливоје Глишић, спорт
043. Милан Радаковић, спорт
044. Веселин Дробњак, спорт
045. Ђорђе Милошевић, спорт
046. Горана Цвијетић, спорт
047. Илија Миљуш, спорт
048. Бојан Бојић, спорт
049. Мирољуб Кременовић, спорт
050. Радомир Цинкић, спорт
051. Митар Јекић, спорт
052. Небојша Граховац, спорт
053. Маја Мирдиња, спорт
054. Рајко Радуловић, спорт
055. Блажо Буљић, спорт
056. Зоран Микеш, спорт
057. Родољуб Петковић, спорт
058. Ђорђе Паштар, спорт
059. Ђорђе Вучинић, спорт
060. Душан Кудра, спорт
061. Лусија Кимани, спорт
062. Петар Милановић, спорт
063. Слађана Зрнић, култура
064. Невенка Родић, култура
065. Немања Савић, култура
066. Никола Асановић, култура
067. Стана Наградић, култура
068. Раде Симовић, култура
069. Борис Шавија, култура
070. Александар Стојковић, култура
071. Љиљана Перовић, култура
072. Боро Капетановић, култура
073. Слободан Видовић, култура
074. Младен Миљановић, култура
075. Милорад Петрић, култура
076. Младен Матовић, култура
077. Миломир Мартић, култура
078. Жељко Милошевић, култура
079. Ђорђо Одавић, култура
080. Божана Бјелић, култура
081. Саша Стојановић, култура
082. Слободан Ковачевић, култура
083. Раде Радовић, култура
084. Недељко Зеленовић, култура
085. Радомир Д. Митрић, култура
086. Сања Шпирић, хуманитарни рад
087. Боса Миљуш, хуманитарни рад
088. Јадранка Савић, хуманитарни рад
089. Сања Сибинчић, хуманитарни рад
090. Мира Лолић-Мочевић, хуманитарни рад
091. Жељко Салопек, хуманитарни рад
092. Гордана Кецман, хуманитарни рад
093. Деса Латинчић, хуманитарни рад
094. Бранко Дикић, хуманитарни рад
095. Раде Борковић, хуманитарни рад
096. Љиљана Чичковић, хуманитарни рад
097. Марија Цвјетковић, хуманитарни рад
098. Љубо Милојевић, хуманитарни рад
099. Милица Марић, хуманитарни рад
100. Борислав Шокчевић, хуманитарни рад
101. Стојимир Новаковић, хуманитарни рад
102. Славољуб Тривић, хуманитарни рад
103. Брано Шпуран, хуманитарни рад
104. Партениус Махериотс, хуманитарни рад
105. Миодраг Грумић, хуманитарни рад
106. Биљана Добријевић, хуманитарни рад
107. Драгољуб Шаренац, хуманитарни рад
108. Анка Тодоровић, хуманитарни рад
109. Ратко Ђекић, хуманитарни рад
110. Крста Бајковић, хуманитарни рад
111. Мирко Муњеран, хуманитарни рад
112. Мирко Роквић, хуманитарни рад
113. Ђорђе Славињак, хуманитарни рад
114. Михајло Лабало, хуманитарни рад
115. Иван Бјелобрк, хуманитарни рад
116. Гордана Будиша, мали-велики људи
117. Стана Кајкут, мали-велики људи
118. Саша Грбић, мали-велики људи
119. Бојан Мајкић, мали-велики људи
120. Дане Чанковић, мали-велики људи
121. Ранко Ђуковић, мали-велики људи
122. Горан Гаврановић, мали-велики људи
123. Радован Чекић, мали-велики људи
124. Крсман Кусмук, мали-велики људи
125. Перо Чабрило, мали-велики људи
126. Сандра и Ацо Блажић, мали-велики људи
127. Светозар Нишић, мали-велики људи
128. Милан Иванчевић, мали-велики људи
129. Десанка Максимовић, мали-велики људи
130. Бранко Тупањац, мали-велики људи
131. Драгољуб Абазовић, мали-велики људи
132. Олгица Цице, мали-велики људи
133. Борис Дивјак, мали-велики људи
134. Зоран Црновчић, мали-велики људи
135. Бранислав Мирковић, мали-велики људи
136. Зорка Скиба, мали-велики људи
137. Марко Грабовац, мали-велики људи
138. Ранка Мишић, мали-велики људи
139. Мићо Мићић, мали-велики људи
140. Саван Божић, мали-велики људи
141. Ђорђе Митровић, мали-велики људи
142. Новак Новаковић, мали-велики људи
143. Предраг Брестовац, мали-велики људи
144. Смиљка и Зоран Савић, мали-велики људи
145. Миле Перић, мали-велики људи
146. Милена Цвишић, мали-велики људи
147. Радојка и Бранко Бојанић, мали-велики људи
148. Нада и Илија Рујић, мали-велики људи
149. Вања Чолић, мали-велики људи
150. Милорад Телебак, култура
151. Маријан Бенеш, спорт
152. Миленко Радивојац, култура
153. Огњен Тадић, политика
154. Срђан Шупут, мали-велики људи

Драги читаоци, можете гласати тако да пошаљете СМС поруку која садржи ријеч ЛИЦЕ и редни број предложене особе и пошаљете на доље наведени број.

Примјер, ако желите гласати за особу под редним бројем 52, текст СМС поруке гласи: **lice052**

065 1353 цијена поруке 0,88 КМ, ПДВ укључен у цијену

Ако желите да предложите особу по свом избору која није на списку за личност 2006. године, довољно је да пошаљете СМС са сљедећим текстом: **lice00** име презиме, додатно објашњење.

У суботу, 17.2.2007. године, навршава се година од смрти нашег вољеног

ВИТОМИРА ЛУКИЋА

Са поносом и великом захвалношћу свакодневно о теби мисле
твоја супруга Милева, синови Жељко и Мићо, снаха Бранкица, унуци Немања, Огњен и Александар

003210 Б-5 С.В.

У суботу, 17.2.2007. године, навршава се година од смрти мога великог пријатеља и паше - Бање

ВИТОМИРА ЛУКИЋА

С поносом и тугом чувамо те у трајном сјећању.
Твој пашанац Милован и свастика Милена Илибашић

003210 А-8 С.В.

У суботу, 17.2.2007. године, навршава се 40 тужних дана од смрти наше драге супруге, мајке и баке

ДРАГИЊЕ ЗВОНАР

Позивамо родбину, комшије и пријатеље да нам се придруже у давању четрдесетодневног помена на гробљу Боровци - Горња Пискавица.
Ожалошћена породица

000024 А-6 Г

Дана 16.2.2007. године навршава се 19 тужних година од смрти нашег драгог

ЖИВКА МРАОВИЋА

Тога дана у 11 часова посјетићемо његов гроб и положити цвијеће на Новом гробљу.
Ожалошћени: супруга Боса и кћерка Драгана са породицом

000014 А-3 Г

РАДЕНКО СТОЈАНОВИЋ

Прошло је 3285 дана од кад ниси са нама, а још увијек живиш у нашим срцима и још увијек те се радо сјећају
супруга Љиљана, синови Данијел и Ненад

000020 А-3 Г

Тужно сјећање на драгог

ВОЈИНА ЊЕЖИЋА
16.2.2001-16.2.2007.

Брат Предраг и снаха Ковиљка Њежић

000030 А-1 Г

Тужно сјећање на драгог

ТОМИСЛАВА ГАЧИЋА
19.2.2003-19.2.2007.

Супруга са дјецом

000004 А-1 Г

In memoriam

МИРОСЛАВ МИМИ ВЕРОН
21.2.2003-21.2.2007.

С љубављу и поштовањем породица Верон 000003 А-1 Г

Тужно сјећање на вољену тетку

МИЛИЦУ КОНДИЋ

Ђуро, Рада и Божидарка

000002 А-1 Г

Годишњи помен вољеном сину и брату

ДАНИЈЕЛУ (Бране) ШУКАЛО

Дани и ноћи су нам тешки, претешки
Анђео наш није међу нама
Далеко је отишао ал' је увијек са нама
Остаје нам патња, бол и празнина.
Дана 17.2.2007. године у 10 часова у цркви обавиће се помен, а послије тога посјетићемо вјечну кућу и положити цвијеће.
Позивамо родбину и пријатеље да нам се придруже.
Твоји неутјешни: отац, мајка, брат и сестра

000009 А-8 Г

Тужно сјећање на

ДАДУ

Ни један дан није исти без тебе.
Тетка Љиља са породицом

000009 А-1 Г

Драги

ДАДО

Штуре су ријечи које могу описати тебе.
Тетка Смиља са породицом

000009 А-1 Г

ДАДО

Вријеме пролази, али успомене и сјећања заувијек остају
Стрико Драгомир са породицом

000009 А-1 Г

ДАДО

Твојим одласком остала је само туга и бол.
Бака Ваја и тетка Миломирка

000009 А-1 Г

ДАДО

Вјерујемо да си нашао мир и да те анђели чувају.
Породица Баста

000003 А-1 Г

Дана 20.2.2007. године навршава се тужна година од смрти наше драге мајке

ЦВИЈЕТЕ ЧАВИЋ

У суботу, 17.2.2007. године, у 11 часова посјетићемо њену вјечну кућу на гробљу Доњи Дракулић, положити цвијеће и упалити свијеће.
Кћерке Биљана и Љиљана, зет Зоран, унуци Невен и Дамјан

000004 А-4 Г

Тужно сјећање на драгу сестру

ЦВИЈЕТУ

Тугу ни бол вријеме не брише, што иде даље боли све више.
Хвала ти на племенитости и доброти коју си нам пружила.
Твој брат Крстан са породицом

000005 А-3 Г

Тужно сјећање на драгу сестру

ЦВИЈЕТУ

По добру ћемо те памтити, а у срцу вјечно чувати.
Твоја сестра Милена са породицом

000005 А-2 Г

Посљедњи поздрав

ПЕРСИ

од чланова ДВД Лакташи.

000006 А-8 Г

Дана 20.2.2007. године навршава се тужних четрдесет дана од смрти драгог сина

РАДЕНКА КАРАЛИЋА

У суботу, 17.2.2007. године, у 11 часова посјетићемо његову вјечну кућу на мјесном гробљу Каралићи, положити цвијеће и упалити свијеће. Позивамо родбину, пријатеље и комшије да нам се придруже.
Ожалошћени: отац Миле и мајка Радованка

000005 А-4 Г

Тужно сјећање на вољеног брата

РАДЕНКА

од сестре Рајке и брата Мише.

000006 А-1 Г

Тужно сјећање на драгу сестру

ЦВИЈЕТУ

Вољени не умиру док живе они који их воле.
Твоја сестра Јадранка са породицом

000005 А-2 Г

Тужно сјећање на драгу сестру

ЦВИЈЕТУ

Бол није у ријечима и сузама већ у срцима оних којима ћеш остати вјечно.
Твоја сестра Јелка

000005 А-2 Г

Посљедњи поздрав Брациној мами

ВИНКИ ТРБИЋ

Породица Пухалац

000010 А-1 Г

Посљедњи поздрав стрини

ВИНКИ ТРБИЋ

од Трбић Драге са породицом.

000025 А-1 Г

Сјећање на драгог супруга и оца

МИЛАНА ЛУКАЧА
16.2.1998-16.2.2007.

Супруга Дана, кћерке Николина и Милана

000018 А-1 Г

У уторак, 20. фебруара 2007. године, навршава се шест мјесеци туге и бола откад нас је заувијек напустио наш драги

ВЕЉКО (Миле) РЕГОЈЕВИЋ

У суботу, 17. фебруара у 11 часова посјетићемо његову вјечну кућу на гробљу у Бранешћима код Челинца, положити цвијеће и запалити свијеће.
Вјечно ожалошћени његови најмилији: супруга Мара, синови Жарко, Драго и Томислав, кћерке Винка, Драгиња и Данка, снахе, зетови, унучад, праунучад и остала многобројна родбина и пријатељи.

Б2 ЧН - 003239

Поводом годишњице смрти наше драге и племените мајке, свекрве, баке и прабаке

СТЕВКЕ (рођ. Сумоња) ШКОРИЋ

У суботу, 17.2.2007. године, у 11 часова посјетићемо њену вјечну кућу, запалити свијеће и положити цвијеће.
Позивамо родбину, кумове, пријатеље и комшије да нам се придруже.
Ожалошћена породица

000008 А-8 М

Дана 17.2.2007. године навршава се четрдесет тужних дана од смрти нашег драгог оца

ГОЈКА ВУКЛИШЕВИЋА

Тога дана у 11 часова посјетићемо његову вјечну кућу на гробљу Кола, положити цвијеће и упалити свијеће. Позивамо родбину, пријатеље и комшије да нам се придруже.
Ожалошћени: син Радован, кћерке Радана, Мирјана и Дијана, зетови и унука

000015 А-4 Г

In memoriam

ДРАГИЦА МАТИЈАШ

16.2.1999-16.2.2007.

Вјечно ћеш остати у нашим срцима.
Супруг Милан, кћерке Светлана и Славица са породицама, те остала родбина

000011 А-8 Г

Тужно сјећање на драгог брата

ГОЈКА

Сестра Госпа и зет Јово

000015 А-1 Г

Тужно сјећање на драгог брата

ГОЈКА ВУКЛИШЕВИЋА

Брат Раде са породицом

000023 А-1 Г

Прошле су три године од када није са нама наша

НАДА (рођ. Матић) КУРУЗОВИЋ

3.7.1937- 16.2.2004.

Надоја, несебично си даривала љубав и великодушност.
С љубављу и поносом чувамо те у нашим срцима.
Твоји најмилији

000012 А-8 Г

Посљедњи поздрав драгом пријатељу

МЛАЂЕНУ

од пријатеља Бранце и Ангелине Адамовић.

000026 А-1 Г

Тужно сјећање на драгу

СВЈЕТЛАНУ ЦЕЦУ МАЛИНИЋ

15.2.2006-15.2.2007.

С љубављу и поштовањем,
твоја Гога

000007 А-6 М

Посљедњи поздрав драгом супругу, оцу и сину

МЛАЂЕНУ

од супруге Илинке, сина Драгана, кћерке Дубравке, зета Зорана и мајке Цвијете

000026 А-2 Г

У суботу, 17. фебруара 2007. године, дајемо четрдесетодневни помен нашој вољеној

ПЕТРИ (рођ. Чекић) ТОПИЋ

Позивамо сву родбину, кумове, пријатеље и комшије да нам се придруже у 11 часова да посјетимо њену вјечну кућу на гробљу Брдо - Лакташи како бисмо положили цвијеће и запалили свијеће. Нека почива у миру и нека је Анђели чувају.
Њени најмилији: син Васо, кћерка Марија, снахе Јока и Хелена, зет Недељко, те бројна унучад и праунучад

000027 А-8 Г

Дана 17.2.2007. године навршавају се двије тужне године од смрти нашег драгог

ЈОЗЕ КРЕШКО

Тога дана у 11 часова посјетићемо његову вјечну кућу на гробљу „Свети Марко", положити цвијеће и запалити свијеће.
Драги мој стари ти сваки дан живиш у мом срцу.
Супруга Вера

000003 А-6 М

Тужно сјећање на драгог оца, пунца и дједа

ЈОЗУ КРЕШКО

Драги мој тата, празнина је превелике без тебе али успомене увијек живе.
Кћерка Мирјана, зет Горан и унука Тамара

000003 А-3 М

Тужно сјећање на драгог оца, свекра и дједа

ЈОЗУ КРЕШКО

Драги наш, твоја љубав, ријеч и дјела увијек ће живјети уз нас.
Син Жељко, снаха Јагода, унука Ивана и унук Борис

000003 А-3 М

Тужно сјећање на драгог дједа

ЈОЗУ КРЕШКО

Драги деда, пуно нам недостајеш.
Унук Борис и снаха Сњежана

000003 А-1 М

Тужно сјећање на драгог пријатеља

ЈОЗУ КРЕШКО

од породице Смиљанић.

000003 А-1 М

Дана 16.2.2007. године навршава се десет тужних година од смрти наше драге

РОСЕ МАЧКИЋ

Кћерка Рада, зет Дмитар, унуке Сања и Тања

000015 А-2 Г

Драга наша

БИЉО

Сјећамо те се с њежном љубављу и великим поштовањем.
Гога, Ната, Сања, Ваца, Суза, Љиља и Биља

000006 А-2 М

Тужним срцем јављамо свој родбини, пријатељима и комшијама да је дана 14.2.2007. године у 55. години живота преминуо наш драги

МЛАЂЕН (Саве) ВУЈИЋ

Сахрана драгог нам покојника обавиће се 16.2.2007. године у 14 часова.
Поворка креће испред куће жалости према гробљу у Јаблану.
Ожалошћени: супруга Илинка, син Драган, кћерка Дубравка, зет Зоран, мајка Цвијета, сестра Мира са породицом те остала многобројна родбина и пријатељи

000026 А-8 Г

Сјећање на

ДРАГАНА ГАЈИЋА

2004-2007.

Вријеме брзо пролази али успомене на тебе су стално присутне.
Твоје радне колеге са Експедита

000028 А-2 Г

Дана 17.2.2007. године навршава се шест мјесеци туге и бола откад је престало да куца велико и племенито срце наше вољене мајке

РОСЕ МОРАЧА

Дана 17.2.2007. године у 11 часова посјетићемо њену вјечну кућу на Ребровачком гробљу, положити цвијеће и запалити свијеће. Позивамо родбину, пријатеље и комшије да нам се придруже.
Ожалошћена породица

000001 А-4 Г

Тужно сјећање на вољену мајку и пуницу

РОСУ МОРАЧА

С љубављу коју смрт не може прекинути и тугом коју вријеме не може излијечити заувијек ћемо те чувати у нашим срцима од заборава.
Кћерка Весна и зет Милутин

000001 А-3 Г

Тужно сјећање на вољену мајку, баку и свекрву

РОСУ МОРАЧА

Син Велимир, снаха Сања, унучад Никола, Марија и Моника

000001 А-2 Г

Дана 14.2.2007. године навршило се седам тужних дана од смрти нашег драгог

ВОЈИСЛАВА АЋИМОВИЋА

У суботу, 17.2.2007. године у 11 часова посјетићемо његову вјечну кућу на Ребровачком гробљу.
Ожалошћена породица

000003 А-3 М

Дана 18.2.2007. године навршава се 10 година од смрти

ГРУЈИЦЕ МИРНИЋА

Са дужним поштовањем чувам успомену на тебе.
Твоја супруга Невенка

0000014 А-2 Г

Навршава се најтужнија година од када ниси са нама, драги наш Миле

МИЛОВАН КНЕЖЕВИЋ

Вријеме пролази, а бол и туга остају у тужним срцима твојих драгих: маме Радојке, тате Обрада, брата Јована са породицом и тетке Стевке са породицом

000007 А-8 Г

Дана 19.2.2007. године навршавају се двије тужне године од смрти нашег драгог супруга и оца

ДЕЈАНА ЗЕЧЕВИЋА

У суботу 17.2.2006. године у 11 часова посјетићемо његову вјечну кућу, положити цвијеће и упалити свијеће.
Његови најмилији: супруга Јасна, синови Озрен и Зринко

000029 А-8 Г

Дана 18.2.2007. навршава се тужна година дана од смрти нашег драгог

ЂУРЕ ГАШИЋА

У суботу 17.2.2007. године у 11 часова посјетићемо његову вјечну кућу на Пердувовом гробљу. Позивамо родбину, пријатеље и комшије да нам се придруже.
Супруга Савка, син Рајко, кћерка Тамара, снаха Јелена и унука Ана

000017 А-8 Г

Тужно сјећање на драге родитеље

СИМЕУНУ ТАЛИЈАН 2006-2007. и **МИЛИВОЈА ТАЛИЈАНА** 2006-2007.

Дана 17.2.2007. у 11 часова одржаћемо годишњи помен нашим вољеним родитељима. Тада ћемо положити цвијеће и запалити свијеће на њиховој вјечној кући.
Позивамо родбину, кумове, пријатеље и комшије да нам се придруже.

Ваша дјеца са породицама

000009 А-9 Г

Дана 16.2.2007. године навршава се тужна година од смрти наше драге мајке и баке

ДРАГИЊЕ ВУКЕЛИЋ

Драга мама, вријеме пролази, а ми се не можемо помирити са горком истином да и даље кроз живот морамо без тебе. У нашим срцима ћеш живјети вјечно.
Твоји најдражи: син Недељко, кћерке Милосава и Нада, снаха Аница и твоја унучад

000008 А-5 Г

Тужно сјећање на драгу баку

ДРАГИЊУ ВУКЕЛИЋ

Драга бако, вољени никад не умиру док живе они који их воле.
С љубављу, унука Ивана

000008 А-2 Г

Тужно сјећање на

ДРАГИЊУ

од дјевера Вукашина и снахе Радмиле са дјецом.

000008 А-1 Г

Посљедњи поздрав драгом зету

МИЛАДИНУ НАРИЋУ

од пунца Драге, пунице Наде и остале породице Гојић.

000011 А-1 Г

Посљедњи поздрав драгом

МИЛАДИНУ НАРИЋУ

од пашанца Бране и свастике Гордане са породицом.

000011 А-1 Г

Посљедњи поздрав драгом зету

МИЛАДИНУ НАРИЋУ

од шурјака Живка са породицом.

000011 А-1 Г

Дана 20.2.2007. навршава се тужна година од смрти нашег драгог

СВЕТОЗАРА ДРАГОЈЕВИЋА

У суботу 17.2.2007. у 11 часова посјетићемо његову вјечну кућу на гробљу Павловац.
Позивамо родбину, пријатеље и комшије да нам се придруже.
Ожалошћени син Драган

0000010 А-3 М

Посљедњи поздрав драгом зету

МИЛАДИНУ НАРИЋУ

од шурјака Милана са породицом.

000011 А-1 Г

Тужно сјећање на вољеног брата и дјевера

ДЕЈАНА

Брат Милорад и снаха Анкица

000029 А-3 Г

Тужно сјећање на драгог

ЗДРАВКА БАЈУ ЈОРГИЋА

Сестра Радојка и зет Бјелан са дјецом

000013 А-1 Г

Дана 16.2.2007. године навршавају се три године од смрти нашег драгог

ЗДРАВКА БАЈЕ ЈОРГИЋА

С тугом и поштовањем,
Брат Милан и сестра Винка са породицом

000013 А-2 Г

Тужно сјећање на драгог

ЗДРАВКА БАЈУ ЈОРГИЋА

Сестра Драгица и зет Рајко

000013 А-1 Г

Посљедњи поздрав драгом

МИЛАДИНУ НАРИЋУ

од пашанца Слађана и свастике Мире са породицом.

000011 А-1 Г

Сјећање на драгог оца

МИЛАНА РАЧИЋА
16.2.2000-16.2.2007

Породица Рачић

000004 А-1 М

Дана 21.2.2007. године навршава се 40 тужних дана од смрти наше драге

КОНИЈЕ ВУКОЛИЋ

У суботу 17.2.2007. у 11 часова одржаће се парастос у цркви Свете тројице, а у 11:30 посјетићемо њену вјечну кућу на Новом гробљу.
Позивамо родбину, пријатеље и комшије да нам се придруже.
Ожалошћена породица

000012 Б-2 М

Дана 20.2.2007. навршава се 40 тужних дана од смрти нашег драгог

ДАРКА ПАВЛОВИЋА

У суботу 17.2.2007. у 11 часова посјетићемо његову вјечну кућу на Ребровачком гробљу.
Позивамо родбину, пријатеље и комшије да нам се придруже.
Ожалошћена породица

000013 Б-2 М

Дана 16.02.2007. године навршава се 10 година од смрти нашег драгог супруга, оца и дједа

ВЛАЈКЕ ЛАЗАРЕВИЋА
2.2.1937-16.2.1997.

Вријеме не лијечи ни бол, ни тугу, а празнина остаје заувијек.
С љубављу, твоји најмилији

003024 А-6 Е

ДАДО

Анђели не умиру, док живе они који их воле.
Дјед Душан, бака Мира, ујак и ујна

000015 А-1 М

Дана 18.2.2007. навршава се 40 тужних дана од смрти нашег драгог

ДУШКА СТАНКОВИЋА

У суботу 17.2.2007. у 11 часова одржаће се парастос у цркви Свете тројице, а у 12 часова посјетићемо његову вјечну кућу на Новом гробљу.
Живот је тренутак, а сјећање вјечно, бол није у ријечима и сузама, већ у срцима у којима ћеш остати вјечно.
Супруга Мира, син Тихомир

000005 А-6 М

ДАДО

Твојим одласком остала је неизмјерна туга и празнина.
Тетка Борка, сестра Тања и брат Саша

000015 А-1 М

Најбржи мали огласи

ГЛАС СРПСКЕ

Ваше мале огласе сада можете слати и путем СМС-а на сљедеће начине:

OGL, затим размак, па текст вашег огласа, ако желите да Ваш оглас буде објављен у наредном издању Гласа Српске. _ цијена СМС поруке 0,55 КМ.

2OGL, затим размак, па текст вашег огласа, ако желите да Ваш оглас буде објављен у сљедећа два броја Гласа Српске. _ цијена СМС поруке 0,99 КМ.

4OGL, затим размак, па текст вашег огласа, ако желите да Ваш оглас буде објављен у четири сљедећа броја Гласа Српске. _ цијена СМС поруке 1,65 КМ.

OKV, затим размак, па текст вашег огласа, ако желите да Ваш оглас буде објављен уоквирен за једну објаву у наредном издању Гласа Српске. _ цијена СМС поруке 2,20 КМ.

NEG, затим размак, па текст вашег огласа, ако желите да Ваш оглас буде објављен у негативу за једну објаву у наредном издању Гласа Српске. _ цијена СМС поруке 2,20 КМ.

Дужина вашег огласа не смије да прелази 150 словних мјеста, с тим да не користите скраћенице и обавезно користите размаке између ријечи и зареза.

поруке шаљите на број 065 1353

Поштовани читаоци,

Настојимо да не припадамо никоме осим читаоцима. Трудимо се да будемо новине - поштене и непристрасне, отворене за сва мишљења. То је наш прилог Републици Српској какву сви желимо, толерантну, помирену и креативну. ГЛАС СРПСКЕ, на који вас позивамо да се претплатите, је још један допринос томе. Важно је да знате да се у нашем листу објављују тендери, огласи и конкурси свих републичких и других институција, као и многих предузећа с којима имамо годишње уговоре и уколико се претплатите, имаћете редовне, у послу важне информације. Осим тога, као стимулацију да се претплатите, нудимо и попуст, и то на годишњем нивоу 20%, полугодишњем 10% и тромјесечном 5%.

ЗАОКРУЖИТЕ ПРЕТПЛАТУ КОЈУ ЖЕЛИТЕ

ГЛАС СРПСКЕ	ТРОМЈЕСЕЧНА	ПОЛУГОДИШЊА	ГОДИШЊА
	60 КМ	110 КМ	190 КМ

Н А Р У Ц Б Е Н И Ц А

Тачан назив и адреса претплатника .....

.....

Телефон .....

Претплаћујем се на:

1. ГЛАС СРПСКЕ
   број примјерака .....

Контакт телефон и факс у служби пласмана штампе, за лист ГЛАС СРПСКЕ:
тел 051 212 263, 051 212 264
факс 051 212 283
Уплате на жиро-рачун код НОВЕ БАЊАЛУЧКЕ БАНКЕ 551001-00016019-84

М.П. .....
потпис

ДОПИСНИШТВО ИСТОЧНО САРАЈЕВО
Књижара Ермекс (тржни центар ТОМ)
Војковићи 328 - Штампарија
тел: 057 318 323, 057 350 007
моб: 065 645 550, 061 191 710

ГЛАС СРПСКЕ

Огласе, рекламе и читуље можете предати дописништву ГЛАСА СРПСКЕ.

ШТА СЕ СВЕ МОРА НОСИТИ НА ДАН ВЈЕНЧАЊА

НЕШТО СТАРО, НЕШТО НОВО, НЕШТО ПЛАВО...

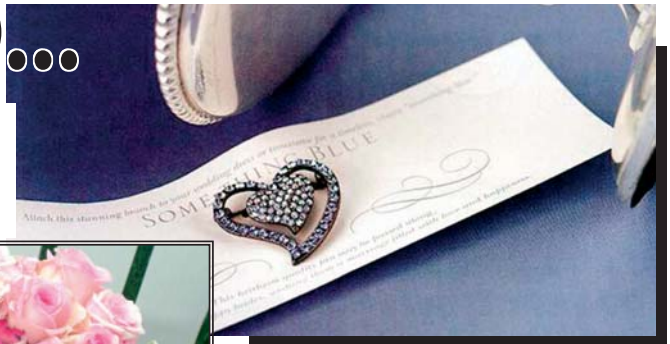

Пред попа или матичара може се доћи у вјенчаници по савјету мајке или пријатељице, али оне неће бити те које ће, послије, током живота, гледати слике са тог срећног догађаја и уздисати, према томе, добро је одлучивати самостално, а не придржавати се онога што „мама каже"

ИАКО се у законима све чешће изједначавају брачне и ванбрачне заједнице, вјенчање је дан о коме сањају готово све дјевојке и дјевојчице и то од најраније младости, па ипак, многе од њих, када одрасту, не знају хоће ли се опредијелити за класичну бијелу вјенчаницу или ће за тај тренутак обући нешто оригиналније.

Између класике и оригиналности, већина се углавном опредијели за енглеску варијанту која гласи: „Нешто старо, нешто ново, нешто позајмљено, нешто плаво и шест пенија у ципели!"

То је све што је потребно, уз младожењу (наравно), а признаћете - лако се прибавља.

На младенцима је послије сложенији задатак, а то је да имају трајан и срећан брак, али то није тема ове модне приче. Пред попа или матичара може се доћи у вјенчаници по савјету мајке или пријатељице, али оне неће бити те које ће, послије, током живота, гледати слике са тог срећног догађаја и уздисати, према томе, добро је одлучивати самостално, а не придржавати се онога што „мама каже".

На сву срећу, ту је и мноштво магазина за младенце...

Марина Литершејд, уредница њемачког магазина за вјенчања који излази у Констанци, сматра да се „млада (на вјенчању) једноставно не смије појавити без вела". Вео или шлајер било коју одјевну варијанту уздиже у ранг вјенчанице, а за дјевојке које га прижељкују, то је „шлаг на торти".

- Алтернатива би била фини огртач по угледу на оне из 1920. с капуљачом од чипке која се позади вуче опточена ситним перлама - каже дизајнерка из Келна Маријета Фарис.

Савремени шешири такође се носе уз вјенчанице, али су погоднији за церемонију вјенчања у општини него за ону у цркви.

Младе оријентисане на савремену спортску моду, које не желе вео или шеширић са шлајером, ипак не би требало да одустану од тога да „имају нешто у коси". То може бити тиара, свечана трака за косу, бијели пољски цвјетић или увршнути увојци на којима висе каменчићи и украси који се слажу с орнаментима на вјенчаници...

А накит? На ту дилему дизајнери реагују различито. Сузана Сикстус из Диселдорфа сматра да уопште није неопходан јер млада „треба да дјелује смјерно и чисто", док Литершејд савјетује класичне бисере, минђуше, па чак и ланце...

И ташница која се уклапа уз вјенчаницу представља својеврстан комад накита, а на цијени су оне малецке, у облику кутије, с металним копчама, које као да су изашле из бакиних шкрња...

Остају ципеле и рукавице које се морају слагати с општим изгледом вјенчанице. Постоји огроман избор ципела од оних с високим петама, до удобнијих, равних. А од рукавица су на цијени оне које немају прсте, тако да ослобађају руку за прстен.

Модни стручњаци придају подједнак значај ономе што се облачи „испод вјенчанице" како би она имала савршен пад, као и на чарапе у класичној - бијелој боји или боји пијеска са свјетлоплавим апликацијама...

То је један од начина да се уз вјенчаницу носи „нешто плаво" и задовољи енглески захтјев с почетка приче.

А зашто је на вјенчању потребно да млада има „нешто плаво"?

Одговор је једноставан - зато што је то, кажу - „боја вјерности".

Мада се „плава" тешко уклапа у боје вјенчаница, млади су неће заборавити, због доброг старта брака, па макар морале тог дана да у тој боји носе подвезице, или пертле или марамице закачене на подсукњи...

А ситниш у ципели (оних шест пенија из „енглеске варијанте"), кажу, доноси срећу!

■ Припремила
Жаклина МИЈАТОВИЋ

Позивнице: Обавезан детаљ

БИДЕРМАЈЕР

Вјенчање се не може замислити ни без младеначког букета - бидермајера.

Тренутно су у моди аранжирани од скупог цвијећа који се слажу с вјенчаницом, а опточени су танким златним или сребрним жичицама на које су прикачене перлице или кристалчићи који имитирају капи воде.

Нешто плаво: Боја вјерности

Бурме: За цијели живот

Свадбена торта: За слађи заједнички почетак

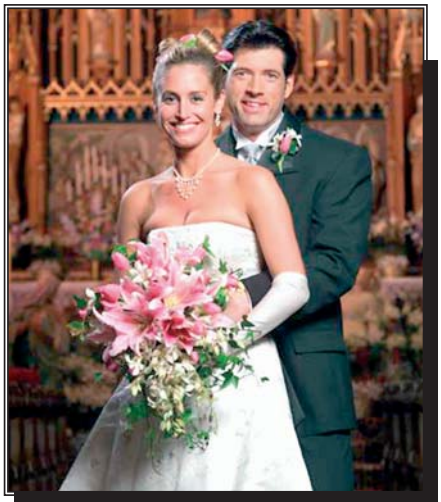

Вјенчање: Један од најсрећнијих тренутака

Свадбени аутомобил: Младенцима све најљепше

Пољубац: Ријечи нису потребне

СУДОКУ

У празна поља распоредите бројеве од 1 до 9 али тако да у сваком реду и колони и буду различити бројеви, а исто тако и унутар сваког квадрата 3x3. Мала помоћ: почните од поља обиљеженог тачком.

		3		9		2		
	1	5	4		2		9	
2	7		3					
	9	4		1		7	3	
1								4
	6	7		5		9	8	.
					5		4	7
	5		1		7	8	2	
		2		6		1		

УКРШТЕНЕ РИЈЕЧИ

ВОДОРАВНО: 1. Име америчке ТВ водитељке Винфри - Књига с правилима, **2.** Геометријско тијело - Ознака за ловца у шаху - "Џек Данијелс" или "Џони Вокер", **3.** Град у јужној Француској - Саставни везник - Биљка из породице крсташица - Име америчког глумца Пачина, **4.** Хемијски симбол за америцијум - Воће укувано у шећеру - Ријека на Пиринејском полуострву, **5. ФИЛМ ГЛУМЦА СА СЛИКЕ** - Скраћеница за "година", **6.** Скраћеница за "утоварна станица" - Сиријац или Египћанин - Подручје села у Војводини, **7.** Врста ситне поморанџе - Инвентар купаонице, **8.** Бројеви који одређују положај тачке у простору - Име америчке глумице Бејсингер, **9.** Скраћеница за "ампер" - Подземни затвор, **10.** Десна притока Уне - Скраћеница за "чета", **11.** Градић у Републици Српској јужно од Сарајева, **12.** Спринтерка са Јамајке, Мерлин - Највећа десна притока Саве, **13.** Стилизована дописница којом се што честита, **14.** Наш фудбалски тренер, Радомир - Аталија у крајњој варијанти.

УСПРАВНО: 1. Овојница унутрашњег органа - Мјесто код Београда - Коста одмила, Кочо, **2.** Скривена мисао, тајна намјера - Свилена густа тканина поријеклом из Кине, **3.** "Вјечни град" - Скраћеница за "вијек" - Музичар који свира или пјева по нотама, а не по слуху, **4.** Слова испред "б" и "и" - Становници Скадра - Скраћеница за "текстилна индустрија", **5. НАШ ГЛУМАЦ СА СЛИКЕ, 6.** Аутомобилска ознака за Панчево - Припадник азијског народа, Обар, Авар - Јединични вектор (мат.), **7.** Скраћеница за "радио" - Фитиљ за потпаљивање мина и експлозива (мн.) - Галама, дрека, **8.** Град на југоистоку Србије - Пркос, инаћење, **9.** Скраћеница за "висина" - Замршен проблем, болно мјесто (изр.) - Скраћеница за "алт", **10.** Име нашег писца Ћипика - Аутомобилска ознака за Аустрију - 2. вокал, **11.** Направа за сипање течности у суд са уским грлом, пирија, **12.** Аутомобилска ознака за Нови Сад - Живот је кратак, мени ће . . . , **13.** Дедал и . . . - Адонис одмила, **14.** Хиљаду грама или један . . .

Књижанин

ГЛАС СРПСКЕ	1	2	3	4	5	6	7	8	9	10	11	12	13	14
1					■									
2							■		■					
3				■		■						■		
4			■							■				
5	■												■	
6			■							■				
7										■				
8											■			
9		■												
10	■					■	■	■						
11														
12				■										
13									■					
14						■								

РЈЕШЕЊЕ: ОТРА, ПРАВИЛНИК, ПРИЗМА, Л, ВИСКИ, НИМ, И, ШЕЕСТ, АЛ, АМ, СЛАТКО, ЕБРО, ИВКОВА СЛАВА, Г, УС, АРАПИН, АТАР, МАНЈАРИНА, КАЈА, КООРДИНАТЕ, КИМ, А, ТАМНИЦА, САНА, Ч, КАЈИНОВИК, ОТИ, ЈРИНА, ЧЕСТИТКА, АНТИЧ, АТА.

РЕБУС

РОЂАК - СВЕСТРАН СПОРТИСТА
(фраза: 1,3,4,3,1,5,1)

Г. Мандић

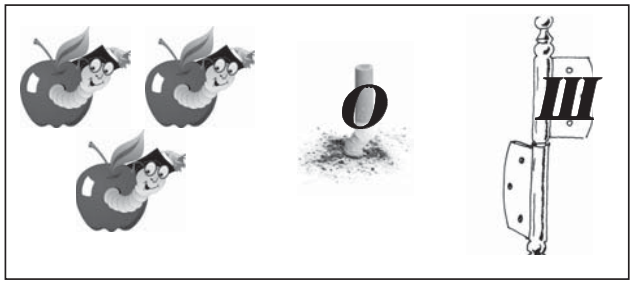

_ _ _ _

ПРЕПОРУЧУЈЕМО

РТ РС 0.20 *Изузетна храброст*

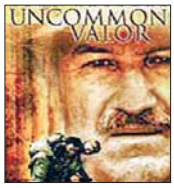

Син пуковника Рода остављен је иза линије током рата у Вијетнаму, а америчка влада одбија да учини било шта како би спасила њега и остале ратне заробљенике. Зато Род, заједно са богатим бизнисменом, чији је син такође заробљен, налази све бивше чланове синове чете и регрутују их како би предузели опасну спасилачку мисију.

Улоге: Џин Хекман, Роберт Стак, Фред Ворд

Режија: Тед Кочеф ■

АТВ 22.50 *Навијачко лудило*

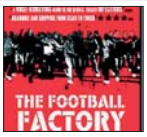

Двадесетогодишњи Томи Џонсон дане проводи у доколици, заним га фудбал, провод за викенд и луди ноћни живот. Изненада се сусреће са вођом конкурентске банде, са којим започиње „рат". Испричан Томијевим ријечима, те повезан односима између три генерације мушкараца, овај филм је прича о пријатељству и освети.

Улоге: Дени Дајер, Френк Харпер ■

ПИНК БХ 23.30 *Петак тринаести 4*

У три претходна наставка филма „Петак тринаести" гледаоци су могли сазнати шта је то терор, шта значи лудило, хорор. Овај наставак натјераће вас да вриштите. Џејсон, за којег се претпостављало да га је убио једини преживјели послије масакра на Кристалном језеру, остао је жив. Овог пута Џејсона ће изненадити мали дјечак Томи. Финална борба ће одлучити о њиховој судбини. Припремите се за коначно поглавље.

Улоге: Кори Фелдман, Криспин Гловер, Кимберли Бек

Режија: Џозеф Зито ■

БХТ 1 23.15 *Корто Малтезе*

Корто Малтезе је човјек за сва времена. За њега је слобода начин живота. Немирног духа, вођен авантуром, али и праведношћу, помаже слабима и заводи многобројне љепотице. Тај згодни, интелигентни јунак проживљава Први свјетски рат, цвјетање колонијалних сила, те руску револуцију.

Гласови: Ричард Бери, Патрик Бухити, Барбара Шулц

Режија: Паскал Морели ■

БХТ 1 0.50 *Вражје језеро*

Мич и Џулијен рекли су судбоносно „да". Сада се спремају на медени мјесец, у колибу дубоко у шуми. Џулијен је размажена татина кћерка, док је Мич рационална, с обје ноге чврсто на земљи. Ово путовање послужиће Џулијен да упозна право лице свог мужа, што јој се баш и неће свидјети. Колиба се налази на неуобичајеном мјесту, усред великог језера, што ствара нервозу код непливачице Џулијен. Првих неколико дана све је лијепо, а онда се почну догађати чудне ствари. Џулијенин мобител не ради, иако би сигнала требало да буде, док се њен драги почиње све чудније понашати.

Улоге: Кип Парду, Тара Рид, Мередит Бакстер

Режија: Џоел Виртел ■

ХРТ 1 20.05 *Ридикове хронике*

Након што је избјегао насилно одвођење с планете на којој се годинама скривао, фуријански отпадник Ридик украде свемирску летјелицу и крене према планети Хелион Прајм. Ондје провали у кућу свог старог познаника имама Абуа ал-Валида, који је једини знао гдје је нестао након што су обојица преживјела чудовишта с Планете таме. Али имам није издао Ридика, већ га очајнички жели укључити у борбу против инвазије расе Некрозора, која пријети човјечанству у цијелом свемиру. Иако Ридик у почетку одбије и имамов позив и објашњења његове савезнице, инвазија Некрозора и окрутност њиховог господара биће довољан разлог да неустрашиви Фуријанац промијени мишљење. ■

РТЛ 0.35 *У сновима*

С времена на вријеме, Клер Купер сања прилично чудне снове. Једне ноћи, у посебно живом и сликовитом сну, сања како непознати странац управо у њеном комшилуку отима малу дјевојчицу. Њен се сан обистини врло брзо када њена кћер Ребека буде отета и убијена. Клер је сигурна да су њен мозак и мозак убице на неки необјашњив начин повезани у сновима, али јој нико не вјерује да може предвидјети сљедеће кораке убице. Оптерећена стресом, Клер доживи и живчани слом, а након покушаја самоубиства, завршиви у лудници. Закључана у тамној ћелији, једне ноћи сања стравичан сан - убиство свог мужа Пола. ■

РТРС

6.05 Јутарњи програм
8.00 Вијести
8.15 Храна и вино
8.45 Е-мисија
9.10 Пчелица Маја, цртани филм
9.35 Џумбус, цртани филм
10.00 Вијести
10.05 Одредиште: бескрајни свемир
10.30 Печат
11.15 Старс
11.30 Музика
12.00 Вијести
12.15 Вечера од биља, серија
13.10 Жене говоре
13.30 Емил и детективи, филм
15.25 Хероји и феномени
16.00 Храна и вино
16.30 Српска данас
17.05 Екологика
17.35 Питајте, тражимо одговор
18.00 Из архива РТ РС-а
19.05 Старс
19.30 Дневник
20.05 Очи у очи
21.00 Монд
21.45 Лоше дјевојке, серија
22.55 Инфо профил
23.35 Спорт
23.50 Трибунал
0.20 Изузетна храброст, филм
- Занимљива историја
- Боје џеза
- Дестинације
- Милина болест, филм
- Музика
- Храна и вино
- Сноп
- Музика

@

6.00 Музика
6.10 Заљубљене жене, серија
7.00 Јутарњи програм
8.55 Вијести
- Вријеме
9.00 Јагодица Бобица, цртани филм
9.30 Арчи
10.00 Сурова љубав, серија
11.00 Земља страсти, серија
11.55 Вијести
- Вријеме
12.00 Андре, филм
14.00 Пут у средиште земље, серија
14.50 Вијести
- Вријеме
15.00 Мушкарци, жене и пси, серија
15.40 Витафон
16.00 Заљубљене жене, серија
16.50 Музика
17.00 Вијести
- Вријеме
17.05 АТВ магазин
17.50 Спорт центар
17.55 Сурова љубав, серија
19.00 Вијести
19.30 Музика
19.55 Спорт центар
20.00 Полицајац са Петловог брда, серија
21.00 Петак изузетак, забавни програм
22.30 Вијести
22.45 Спорт центар
22.50 Навијачко лудило, филм
1.20 Земља страсти, серија
2.20 Музика
2.30 Петак изузетак
- Андре, филм
- Вијести
- АТВ магазин

BN

6.30 Јутарњи програм
8.30 Филм
10.00 Новости
10.05 Дивљи свијет
10.30 Скривена камера
10.55 Цртани филм
11.00 Строго повјерљиво
11.45 Хороскоп
12.00 Новости
12.05 Филм
13.30 Аутошоп
14.00 Новости
14.05 Јелена, серија
15.00 Свијет на длану, путопис
15.55 Новости
16.15 Друга страна љубави, серија
17.10 Свијет данас
17.50 Скривена камера
18.00 Новости
18.10 Јелена, серија
19.05 Скривена камера
19.30 Монитор
20.10 Друга страна љубави, серија
21.00 Свијет Реномеа
22.30 Преглед дана
23.00 Глас Америке
23.30 Строго повјерљиво, док. програм
00.00 Случајни партнери
1.30 Филм
3.00 Филм
4.30 Филм

PINK BH

7.00 Цртани филм
7.25 Сити
7.30 Сарајево на линији
7.35 Међ ин Бања Лука
7.40 Спортисимо
7.45 Кладионице
8.00 Олуја страсти, серија
9.00 Балкан нет
9.50 Вријеме
10.00 Сутра за
10.45 Скривена камера
10.50 Сити кидс
11.00 Мађеха, серија
11.55 Вријеме
12.00 Инфо топ
12.10 Обични људи, серија
13.15 Сарајево на линији
13.20 Међ ин Бања Лука
13.30 Скривена камера
13.35 Сити кидс
13.50 Инфо топ
14.00 Немогућа мисија
14.45 Скривена камера
15.10 Сарајево на линији
15.20 Спортисимо
15.25 Кладионице
15.35 Међ ин Бања Лука
15.45 Инфо топ
15.50 Олуја страсти, серија
16.35 Спортисимо
16.40 Кладионица
16.50 Обични људи, серија
17.50 Виолета ТВ
18.00 Инфо топ
18.15 Вријеме
18.20 Сутра за
18.30 Џои, серија
19.00 Мађеха, серија
20.00 Сељаци, серија
20.45 Гледај мајку, бирај кћерку
21.40 Гранд шоу
23.30 Петак тринаести 4, филм
1.30 Сарајево на линији
1.40 Међ ин Бања Лука
1.50 Спортисимо
1.55 Кладионице
2.05 Сити
2.15 Гранд шоу
4.00 Џубокс

HRT

6.45 Јутро с вама
8.30 Хајатовци, дјечији програм
9.00 Јагодица бобица, цртани филм
9.30 Арчи, интерактивни квиз за дјецу
10.00 Сурова љубав, серија
11.00 Земља страсти, серија
11.45 Вијести, информативни програм
12.00 Андре, филм
14.00 Пут у средиште земље, серија
14.40 СМС музичке желе
15.50 Хајатовци, дјечији програм
16.25 Арчи, дјечији програм
16.55 Временска прогноза
17.00 Вијести, информативни програм
17.15 Jumpstreet, забавни програма
17.45 By the way, забавни програм
17.55 Спорт-центар
17.56 Сурова љубав, серија
19.00 Вијести у 7, вријеме, спорт
19.55 Спорт-центар
20.00 Полицајац с Петловог брда, серија
20.55 Временска прогноза
21.00 Клуб, музички програм
22.00 Дневница, забавни програм
22.30 Вијести, информативни програм
22.45 Спорт-центар
23.50 Навијачко лудило, филм
1.20 Земља страсти, серија
2.00 Вијести у 7, вријеме, спорт
2.40 Voice of America
3.10 Клуб, музички програм
4.00 Дневница, забавни програм
4.30 СМС музичке желе

TV1

9.30 Вијести
9.35 Хороскоп
9.45 Топ форм
9.55 Супер Били, цртани филм
10.00 Несташне године, серија
11.00 Сан Тропе, серија
12.00 Вијести
12.05 Хипернаути
12.30 Мобиле
12.45 Плеј
13.00 Одјељење за убиства, серија
14.00 Земља наде, серија
15.00 Вијести
15.05 ТВ гост
16.05 Несташне године, серија
16.45 Супер Били, цртани филм
17.00 Добој данас
18.05 Сан Тропе, серија
19.00 Новости
19.30 Дневник РТС
20.00 Спорт кафе
20.10 Земља наде, серија
21.00 Туризам плус
22.00 Новости
22.20 Спорт кафе
22.30 У раљама живота, филм
- Хороскоп
- Ноћни програм
- РТС

B92

7.00 Дизање, јутарњи програм
10.00 Вести Б92
10.30 Рођаци 3/3, док. серија
11.30 Водич за родитеље
12.00 Вести Б92
12.10 Одсуство добра, филм
14.00 Вести Б92
14.10 Реплика
16.00 Вести Б92
16.30 Мој ТВ дневник
16.30 Миле против транзиције, серија
17.00 Црна гуја, серија
17.30 Глам шпајз
18.00 Питања за шампиона, квиз
18.30 Вести Б92
19.00 Полиграф
19.30 Сунђер Боб Коцкалоне, цртани филм
20.00 Наполеон, серија
21.00 Караоке обрачун
22.00 Увод у анатомију, серија
23.00 Вести Б92
23.30 Миле против транзиције, серија
0.00 Медијум, серија
0.50 Саут Парк, серија
1.15 Одсуство добра, филм
2.55 Глам шпајз
3.15 Питања за шампиона
3.35 Наполеон, серија
4.20 Караоке обрачун
5.05 Рођаци, док. серија
6.00 Увод у анатомију, серија

BHT

6.55 Добро јутро
9.15 Програм за дјецу
9.25 Целестин, цртани филм
9.30 Тајанствени витез, цртани филм
9.55 Мак и Зак
10.25 Школа енглеског језика
10.30 Рањена душа, серија
11.15 Док. програм
11.50 Док. програм
12.15 Љубав у бурна времена, серија
13.00 Вијести
13.20 Док. програм
13.45 Јавна тајна, политички магазин
14.50 Програм за дјецу
14.55 Целестин, цртани филм
15.00 Тајанствени витез, цртани филм
15.25 Школа енглеског језика
15.30 Кухиња
16.10 Љубав у бурна времена, серија
16.50 Слалом (ж)
17.55 Музика
18.25 Програм за дјецу
18.30 БХ данас
19.00 Вијести
19.25 Свјетска културна баштина
19.55 Слалом (ж)
21.00 Краљ свијета, серија
22.00 Вијести
22.15 Док. програм
22.45 Синеманија
23.15 Корто Малтезе, анимирани филм
0.45 Вијести
0.50 Вражје језеро, филм

RTL TELEVIZIJA

6.45 Фифи и цвјетно друштво, цртани филм
7.00 Медјведићи доброг срца, цртани филм
7.25 Монтекристо, серија
8.25 Принц из Бел-Ејра, серија
8.50 Пуна кућа, серија
9.20 Под истим кровом, серија
9.45 Брачне воде, серија
10.15 Розан, серија
10.40 Судница
11.40 Вијести
11.45 Експлозив
12.15 Забрањена љубав, серија
12.45 Зачин живота, серија
14.30 Десета полицијска, серија
15.25 Принц из Бел-Ејра, серија
15.55 Пуна кућа, серија
16.25 Под истим кровом, серија
16.50 Сам свој мајстор, серија
17.20 Брачне воде, серија
17.45 Судница
18.45 Вијести
19.10 Експлозив
19.35 Забрањена љубав, серија
20.05 Побиједи страх
21.00 Слом, филм
22.40 Дубоко плаво море, филм
0.25 Вијести
0.35 У сновима, филм
2.00 Фалконе, филм

PINK

6.00 Добар комшија
7.30 Национални дневник
8.00 Топ шоп
8.15 Сити
8.25 Теле квиз
9.00 У регистратури, серија
10.00 Валерија, серија
11.00 Љубав у залеђу, серија

ТВ СТАНИЦЕ ЗАДРЖАВАЈУ ПРАВО ИЗМЈЕНЕ ПРОГРАМА

12.00 Маринци, серија
13.00 Пријатељи, серија
13.26 Агенција за све и свашта, серија
13.48 Петком у два, ток шоу
16.00 Обични људи, серија
17.00 Национални дневник
17.10 Валерија, серија
18.00 Бештије, серија
18.45 Дигимони, серија
19.15 Национални дневник
20.00 Сељаци, серија
20.50 Гранд шоу
23.00 Три палме за две битанге и рибицу, филм
1.00 Петак 13., пети дио, филм

RTS 1

6.00 Вести
6.05 Јутарњи програм
8.00 Јутарњи дневник
8.15 Јутарњи програм
9.00 Вести
9.06 У здравом телу
9.20 Кувати срцем
9.35 Слагалица, квиз
10.00 Вести
10.05 Дневник великих мачака
11.00 Вести
11.05 Место злочина: Њујорк, серија
11.52 Евронет, инфо
12.00 Дневник
12.15 Спорт плус
12.25 Време, стање на путевима
12.30 Кувати срцем, забавни програм
12.45 Северна обала, серија
13.30 Позориште у кући: Млади долазе, ТВ серија
14.00 Сиви дом: „Дебос", ТВ серија
15.00 Вести
15.10 Сат
16.00 Вести
16.03 Бољи живот, ТВ серија
16.50 Евронет, инфо
17.00 Дневник ТВНС
17.20 Време, стање на путевима
17.25 Шта радите, бре, инфо
17.45 Београдска хроника
18.25 Око, инфо
19.00 Слагалица, квиз
19.20 Време, стање на путевима
19.30 Дневник
20.10 Бољи живот, ТВ серија
20.54 Време, стање на путевима
21.00 Вести
21.05 Високи напон, квиз
22.00 Вести
22.05 Једна песма-једна жеља
23.00 Вести
23.05 Место злочина: Њујорк, серија
23.54 Време, стање на путевима, инфо
0.00 Дневник
0.15 Реликвија, филм
2.05 Вести
2.08 Високи напон, квиз
3.10 Једна песма-једна жеља
4.03 Сат
4.48 Северна обала, серија
5.33 ТВ продаја
5.48 Верски календар

RTS 2

6.02 У здравом телу
6.15 Концерт за добро јутро
7.03 Кувати срцем
7.16 Верски календар
7.25 Датум, док. програм
7.30 Економски пут у будућност
8.00 Контекст 21
8.30 Саборник
9.00 Пчелица Маја, серија за децу
9.23 Луниси, анимирана серија
9.50 Баштенски патуљак Гордон, серија
10.01 Животиње из кутије, серија
10.25 Жива играоница, програм за децу
10.29 Знакопис
10.42 Мали декламатор
11.00 Евроазија: Багдад године 1000-те
11.49 Нигер, школски програм
11.51 Добри дух Душко
11.54 Датум, док. програм
12.01 Вечери Камија Сен Санса
12.30 Трезор
13.30 Криминал у Русији
14.00 Бостонски давитељ, филм
16.00 Ово је Србија
17.00 Радикална десница у Србији између два рата
17.43 Верски календар
17.55 Кошарка: Синалко лига, Ергоном - Нови Сад, пренос
20.02 Светски уметници у Београду
20.28 Лов и риболов
21.00 Нисмо ми анђели, филм
23.00 Криминал у Русији
23.26 Музика
0.00 Подморница „Трагач", серија
0.45 Бостонски давитељ, филм
2.35 Трезор
3.30 Кошарка: Синалко лига, Ергоном - Нови Сад
5.00 Криминал у Русији
5.29 Музика

Nova

6.45 Коцкице, цртани филм
7.10 Корњаче на задатку, цртани филм
7.35 Упс, Дреле, шоу
8.00 У седмом небу, серија
9.00 Нова лова
11.00 Контакт, ток шоу
12.00 Вијести
12.25 Упс, Дреле!, шоу
12.50 Сви воле Рејмонда, серија
13.45 Вечерња школа - Пракса
14.15 Вртларева кћи, серија
15.15 Љубав и мржња, серија
16.15 Олуја, серија
17.05 Вијести
17.20 Олуја, серија
18.15 Секунде до катастрофе, док. програм
19.15 Дневник
19.40 Вечерња школа - Пракса
20.15 Цимер фрај, серија
20.50 Легенда о јесени, филм
23.05 Вијести
23.15 Домаћице, серија
0.05 Сајнфелд, серија
0.30 Национална географија
0.35 Мјесто под сунцем, филм
2.30 ЈАГ, серија
3.15 Истрага

HRT 1

7.00 Добро јутро, Хрватска
9.05 Љубав нема цијене, серија
9.55 Вијести
10.05 Док. програм
10.55 Међу нама
12.00 Дневник
12.20 Зора, серија
13.10 Радни ручак
14.15 Кнез и дјевојка, серија
15.00 Вијести
15.10 Тимон и Пумба, цртани филм
15.25 Нора фора
16.00 Научна петица
16.35 Живот уживо
17.25 Вијести
17.50 Најслабија карика
18.35 Обични људи, серија
19.30 Дневник
20.05 Ридикове хронике, филм
21.50 Вијести
22.15 Емисија опште праксе
23.30 Скитница, филм
0.55 Вијести
1.15 Читачи мисли, филм
2.50 Уклети Холанђанин, филм
4.15 Изван граница, филм
5.50 Кнез и дјевојка, серија

HRT 2

8.00 Жутокљунац
8.55 Том и Џери као клинци, цртани филм
9.20 Нулти сат
10.20 Сједница хрватског сабора
13.10 Вијести
13.15 Карта живота, филм
14.55 Убиство, написала је, серија
15.45 Хрватска данас
16.00 Вијести
16.10 Позориште у кући, серија
16.50 Скијање, слалом, пренос
18.10 Жупанијска панорама
18.30 Вијести
18.55 Вечерња школа
19.25 Прикрећени, серија
20.10 Генијалци
20.45 Наши и ваши, серија
21.15 Вијести
21.35 Свила и пепео, серија
23.15 Свила и пепео, серија
0.50 Убиство, написала је, серија

OBN

7.15 Телетабиси
7.40 Крстић-кружић, квиз
8.00 Телетабиси
8.25 Мемори, квиз
8.40 Дигимони, цртани филм
9.05 Мала школа, квиз
9.20 Шаман Кинг, цртани филм
9.50 Вијести за дјецу
10.10 Свијет природе
11.05 Бунтовници, серија
11.55 Инфо
12.00 Љубавници, серија
13.10 Телеринг, ток шоу
14.05 ЦСИ: мјесто злочина, серија
15.10 Бунтовници, серија
16.00 Забавни програм
16.45 Инфо
17.00 Сања, шоу
18.00 Љубавници, серија
18.55 Инфо
19.05 Музички програм
20.00 Супер милионер, квиз
21.00 Никита, серија
22.00 Потрага за новцем, филм
23.40 Инфо
23.50 Ноћни воз за Венецију, филм
1.45 Супер милионер, квиз
2.45 Никита, серија
3.45 Глас Америке

BTV

8.00 Вијести
8.05 Пази, беба!, серија
9.00 Вијести
9.05 Часни људи, серија
10.00 Шта сте данас урадили?
- Суперхерој Џим, цртани филм
- Тајна мисија, серија
11.00 Архитектура 21, док. програм
11.30 Спортско-забавни програм
12.00 Дневник
12.15 Магазин за потрошаче
12.40 Суботом са Сегмедином Срном, магазин
13.30 Док. програм
14.10 Вијести
14.15 Свјетла, филм
16.00 Опра шоу
15.30 Седмица, програм из културе
16.00 Опра шоу
16.55 Федерација данас
17.30 Часни људи, серија
18.20 Спортско-забавни програм
18.40 Хуго
19.10 Шта сте данас урадили?
19.30 Дневник
20.05 ТВ бинго шоу
21.10 Фолк шоу
22.10 Монк, серија
23.00 Вијести
23.15 ДЈ парти
23.45 Дуга мрачна ноћ, филм
00.35 Твин Пикс: Ватро, ходај са мном, филм
2.45 Забавно-спортски програм

ПРОГРАМ РАДИЈА РЕПУБЛИКЕ СРПСКЕ

6.00 Јутарњи програм
10.00 Вијести
10.05 Заједнички талас
12.00 Подневне вијести
12.15 Послије дванаест
14.00 Вијести
14.05 Свилен конац
16.00 Дневник
16.30 Музичка кутија
17.00 Тематикум
19.00 Вечерњи дневник
19.15 Запјевајмо, заиграјмо
20.00 Вијести
20.05 Култура у огледалу
21.00 Вијести
21.05 Најсвјетлије странице умјетничке музике
22.00 Хроника дана
22.15 Рок портрет
00.00 Поноћне вијести
00.05 Хигијена живота
1.00 Забавна музика
2.00 Страна забавна музика
3.00 Најсвјетлије странице умјетничке музике
3.55 Домаћа забавна музика
5.00 Емисија народне музике

Фреквенције: Бања Лука - 90,9; Бања Лука, Приједор Градишка - 92,7; Добој - 90,7; Петрово - 93,5; Бијељина - 89,9; И. Сарајево - 88,7; Требиње - 92,8; Хан Пијесак - 90,3; Фоча - 87,3.

Boba Radio

6.30 Добро јутро
6.45 Радио Би-Би-Си - новости
7.00 Јутарњи програм
7.30 Стање на путевима
7.50 Вријеме - мали огласи
8.00 Радио РФИ, јутарње новости
8.35 Баометар
8.45 Путеви
8.55 Блиц актуелности - вријеме - мали огласи
9.05 Пријеподневни програм
9.15 Баометар
9.30 Стање на путевима
9.45 Привредне новости
9.55 Блиц актуелности - вријеме - мали огласи
10.05 Отворени програм
10.15 Баометар
10.30 Стање на путевима
10.32 Фон бокс
10.55 Блиц актуелности - вријеме - мали огласи
11.05 Градови
11.15 Баометар
11.30 Путеви
11.55 Блиц актуелности - вријеме - мали огласи
12.05 Поподневни програм
12.15 Баометар
12.25 Стање на путевима
12.30 Радио Би-Би-Си, новости
12.55 Вријеме - мали огласи
13.00 Отворени програм
13.05 Музичке новости
13.15 Баометар
13.30 Стање на путевима
13.45 Бизнис сервис
13.55 Блиц актуелности - вријеме - мали огласи
14.15 Баометар
14.30 Стање на путевима
14.55 Блиц актуелности - вријеме
15.05 Отворени програм
15.15 Баометар
15.30 Стање на путевима
15.32 Метро
15.50 Вријеме - мали огласи
16.00 Радио РФИ - новости
16.30 Фонбокс
16.45 Привредне новости
16.55 Блиц актуелности - вријеме - мали огласи
17.55 Блиц актуелности - вријеме - мали огласи
18.05 Вечерњи програм - Party zone
23.00 Ноћни програм

КАБЛОВСКА И САТЕЛИТСКА МРЕЖА

Eurosport

8.30 Рели Норвешка, 9.00 Фудбал: Бајер (Л)-Блекбурн, 9.30 Фудбал: Јерусалим-Глазгов Ренџерс, 10.00 Хокеј на трави (м): Италија-Канада, 11.15 Хокеј на трави (ж): Холандија-Бјелорусија, пренос, 12,15 Тенис (ж) Антверпен, четвртфинале, пренос, 14.00 Снукер, Њупорт, 17.00 Алпско скијање (ж): СШ слалом, пренос, 20.45 Снукер, Њупорт, 23.00 Фудбал Топ 24, 23.30 Рели, Норвешка

Sport klub

5.00 Ц Гамес, 6.00 Булс Куп: Салзбург-Урава, 7.00 Булс Куп: Урава-Бајерн, 8.00 Булс Куп: Бајерн-Салзбург, 9.00 Еврлига: ЦСКА- Јовентут, 10.45 Еврлига: Партизан - Олимпијакос, 12.30 Бундеслига најава, 13.00 Ц Гамес, 14.00 ТЊС, 15.00 Еврлига: Макаби-ТАУ, 17.00 Преглед Еврлиге, 18.00 Бундеслига 2: Ерцгебирге-Бурх., 19.50 Бундеслига најава, 20.30 Бундеслига: Ајнтрахт - Штутгарт, 22.30 Преглед Еврлиге, 23.30 НЦАА: Тексас АМ-Тексас Тех, 1.00 НХЛ: Колумбус-Сан Хозе, 4.00 Челзи од А до З, 4.30 Најлуђи свјетски спортови

Discovery Channel

6.00 Велики ратови на отпаду, 7.00 Набољи свих времена, 7.50 Како то раде, 8.45 Аутомобил је поново рођен, 9.10 Супер грађевине: Пентагон, 10.05 Зашто обавештајне службе гријеше, 11.00 Шпијун, 12.00 Велики ратови на отпаду, 12.50 Набољи свих времена, 13.45 Како то раде, 14.40 Амерички казино, 15.35 Шоу каравана, 16.00 Трговци аутомобилима, 17.00 Супер грађевине: Пентагон, 18.00 Како се прави, 19.00 Разоткривање митова, 20.00 Преломни догађај мог живота, 21.00 Људи у бијелом, 22.00 Амерички хотрод аутомобили, 23.00 Форензички детективи, 0.00 Траума: Игра са ватром, 1.00 Ратне олује, 2.00 ФБИ Досијеи: Ухваћен на дјелу, 2.50 Амерички казино, 3.45 Трговци аутомобилима, 4.10 Како се прави, 5.05 Шпијун

Hallmark

6.00 Шпијунажа и мољажа, 8.00 Очи у очи, 10.00 Мерлин, 12.00 Ед, 13.00 Очи у очи, 15.00 Ускоро, 16.00 Мерлин, 18.00 Ед, 19.00 Ускоро, 20.00 Мама Флорина породица, 22.00 Убиства у Мидсамеру, 0.00 Страст Ајн Ранд, 2.00 Убиства у Мидсамеру, 4.00 Шпијунажа и мољажа

Cartoon Network

6.00 Ед, Ед и Еди, 7.15 Џони Браво, 8.00 Мој партнер је мајмун, 09.25 Ед, Ед и Еди, 10.35 Бен 10, 11.25 Храбрић страшљиви пас, 12.40 Зли Кон Карне, 13.30 Клинци из комшилука, 14.20 Крепм близанци, 15.35 Моћне дјевојке, 16.25 Декстерова лабораторија, 17.15 Мегас XLR, 18.05 Храбрић страшљиви пас, 19.05 Џони Браво, 20.10 Моћне дјевојке

MTV

6.00 Wake Up Music, 7.10 Pure Adria, 7.30 Wake Up Music, 10.00 Top 10 - 10, 11.00 Blok Chart, 12.00 Pure Adria, 12.15 Just Music, 13.30 Hot, 14.00 Room Raiders, 14.40 Pure Adria, 15.00 3 From 1, 15.20 Music, 16.00 Blok, 17.00 Top 5 - 5, 17.30 Just Music, 18.05 Pure Adria, 18.30 News Weekend Edition, 19.00 Love Songs, 21.00 Dancefloor Chart, 22.00 Strutter, 23.00 Party Zone, 0.30 VJ Afterhours

RTL

6.00 Punkt 6, 7.00 RTL Shop, 7.55 Teleshoppingsendung, 8.00 Unter uns, 8.30 Gute Zeiten, schlechte Zeiten, 9.00 Punkt 9, 9.30 Alles was zählt, 10.00 Das Strafgericht, 11.00 Unsere erste gemeinsame Wohnung, 11.30 Mein Baby, 12.00 Punkt 12, 13.00 Die Oliver Geissen Show, 14.00 Das Strafgericht, 15.00 Das Familiengericht, 16.00 Staatsanwalt Posch ermittelt, 17.00 Unsere erste gemeinsame Wohnung, 17.30 Unter uns, 18.00 Explosiv, 18.30 Exclusiv, 18.45 RTL Aktuell, 19.05 Alles was zählt, 19.40 Gute Zeiten, schlechte Zeiten, 20.15 Wer wird Millionär?, 21.15 Die ultimative Chart Show, 23.00 Alles Atze, 23.30 Alles Atze, 0.00 RTL Nachtjournal, 0.35 Alles Atze, 1.25 Das Amt, 2.20 Höllische Nachbarn, 2.45 RTL Nachtjournal, 3.15 Stern TV, 4.40 RTL Shop

romantica

6.00 Марија Роса ми тражи жену, 6.55 Јудина жена, 7.50 Сретна љубав, 8.45 Крива је љубав, 9.40 Јудина жена, 10.30 За Глоријину љубав, 11.25 Освета 2, 12.20 Више од заносне љубави, 13.10 Заљубљена, 14.05 Крива је љубав, 15.00 Крива је љубав, 15.55 За Глоријину љубав, 16.45 За Глоријину љубав, 17.40 Потрага за милионером, 18.35 Марија Роса ми тражи жену, 19.30 Јудина жена, 20.20 Наш тајни живот, 21.10 Крива је љубав, 22.05 За Глоријину љубав, 23.00 Сретна љубав, 23.55 Освета 2, 0.50 Више од заносне љубави, 1.40 Јудина жена, 2.35 Тамничарка Дора, 3.30 Потрага за милионером, 4.20 Више од заносне љубави, 5.10 Марија Роса ми тражи жену

TCM

21.00 Shaft (1971), 22.45 Hit Man (1972), 0.15 Mr. Ricco (1975), 1.55 MGM: When the Lion Roars, part 4 (1990), 2.45 The Road Builder (1971), 4.25 Village of the Damned (1960)

National Geographic

6.00 Зона смрти, 7.00 Нисам то знао, 8.00 Ђаволи из дубина, 9.00 Наука о надзору, 10.00 Надмудривање терора, 11.00 Мегаструктуре: Највећи ролеркостер, 12.00 Секунде до катастрофе, 13.00 Ђаволи из дубина, 14.00 Наука о надзору, 15.00 Надмудривање терора, 16.00 Стварни рај, 17.00 Истраживање планете Земље, 18.00 Мегаструктуре: Мио мост, 19.00 Ђаволи из дубина, 20.00 Нисам то знао, 21.00 Разоткривање Помпеје, 23.00 Привид или стварност, 0.00 Разоткривање Помпеје, 2.00 Мегаструктуре: Мио мост, 3.00 Ђаволи из дубина, 4.00 Нисам то знао, 5.00 Привид или стварност

ТВ СТАНИЦЕ ЗАДРЖАВАЈУ ПРАВО ИЗМЈЕНЕ ПРОГРАМА

Рјешењем Министарства информација Републике Српске број 01-413-93 лист је уписан у Регистар јавних гласила под редним бројем 35, а рјешењем Министарства просвјете и културе број 6-09-1581/03 од 12. маја 2003. године лист мијења назив у „Глас Српске".
Издаје и штампа АД „Глас Српске", ул. Веселина Маслеше бр. 13, Бања Лука.
„Глас Српске" АД има отворене рачуне код сљедећих пословних банака: Нова бањалучка банка 551001-00016019-84, НЛБ Развојна банка 562099-00016587-09, Комерцијална банка 571010-00000340-14, Zepter komerc banka 567162-11005289-71, Hypo Alpe Adria banka 552002-00016396-53

РАВНОГОРЦИ ТЕСЛИЋА И РОГАТИЦЕ ПРОСЛАВИЛИ КРСНУ СЛАВУ

С ЋИРИЛИЦОМ У ЕВРОПУ

У молитвеној тишини одан помен свим страдалим и умрлим припадницима Равногорског покрета широм свијета

Славље у Рогатици: Православље није јерес

РОГАТИЦА/ТЕСЛИЋ - Чланови и симпатизери Равногорског покрета из Теслића и Рогатице јуче су прославили крсну славу Сретење господње.

У присуству припадника Покрета, освештање кољива и ломљење славског колача обавио је протојереј ставрофор Цвико Ђукић у Теслићу.

У молитвеној тишини одан је помен свим страдалим и умрлим припадницима Равногорског покрета широм свијета.

- Сваке године обиљежавамо крсну славу у једном од округа у Републици Српској. Тако је овогодишња прослава организована у Теслићу, чији су домаћин Борја - Теслић. Окупили смо се како бисмо оживјели сјећања на припаднике Равногорског покрета у Другом свјетском и протеклом Одбрамбено-отаџбинском рату - рекао је предсједник Равногорског покрета отаџбине Српске Душан Сладојевић.

Обиљежавању крсне славе српских Равногораца у Теслићу присуствовали су представници Централне отаџбинске управе уједињеног Равногорског покрета отаџбине Српске, Србије и Црне Горе.

Након паљења свијећа и служења парастоса погинулим Равногорцима и борцима Одбрамбено-отаџбинског рата, у цркви Свете тројице у Рогатици обављено је ломљење славског колача.

- Равногорци Сјемеђа и овог дијела Српске остају чврсто на програмским опредјељењима Покрета, чија је задаћа разбијање у свијету ружне слика о српском народу и његовим борцима. Мора да се зна да су Срби честит народ, да православље није јерес и да се са ћирилицом може у Европу - рекао је поводом крсне славе сљедбеник Равногораца Рајко Стојановић. ■ **С. МИТОВИЋ М. СИМИЋ**

СПОМЕНИК

Крсна слава била је повод да посебна делегација Равногораца у рогатичком селу Сјеверско код Борика посјети споменик и запали свијећу Краљу Петру Првом Великом. Споменик је, захваљујући народу овог краја, откривен 9. августа 1925. године као вјечна задужбина ослободиоцу отаџбине.

Споменик на Сјеверску уништен је 11. јула 1941. године. Дјелимично је обновљен 1990/91. године захваљујући народу овог краја и Општинском одбору СДС-а у Рогатици.

СУТРА У „ГЛАСУ СРПСКЕ"

ГЕНЕРАЛШТАБ РУСКЕ ВОЈСКЕ

Повлачење из споразума

МОСКВА - Шеф Генералштаба Руске војске Јуриј Балујевски изјавио је јуче да ће се Русија можда једнострано повући из споразума о смањењу наоружања потписаним са САД 1987. године, пренијеле су руске новинске агенције. Он је рекао да ће одлука зависити од даљих поступака САД у вези с најављеним ракетним одбрамбеним системом, који Вашингтон дијелом жели да постави у Пољској и Чешкој.

По ријечима Балујевског, споразум између Москве и Вашингтона има трајан карактер.

- Међутим, могућност иступања постоји ако једна од страна предочи убједљиве доказе за иступање. Данас такви убједљиви докази постоје - пренијеле су ријечи Балујевског РИА-Новости.

Према споразуму из 1987. године, све ракета средњег домета уклоњене су из Европе.

Предсједник Русије Владимир Путин у суботу је рекао да споразум ИНФ више не служи руским интересима. ■

ДЈЕЧИЈИ ХОР „ЗВОНЧИЋИ"

Чекају прве гласове

БАЊА ЛУКА - Новоосновани Градски дјечији хор „Звончићи" из Бање Луке сутра бира прве чланове. Аудиција ће се одржати сутра од 17 до 18 часова и 30 минута у просторијама Музичке школе „Владо Милошевић" (зграда Основне школе „Вук Караџић").

Пријем је за малишане до десет година а стручно мишљење о њиховим пјевачким способностима даће композитори Душан Шестић и Младен Матовић.

Према ријечима Младена Матовића, аудиције ће се одржавати сваке наредне суботе док се не попуни чланство. ■ **А. Р.**

ЧЕЛИНАЧКО ПЛАНИНАРСКО ДРУШТВО „ЧИЧАК"

Походили Прењ

СА бањолучким и планинарима из Федерације БиХ, чланови челиначког Планинарског друштва „Чичак" протеклог викенда походили су сјевернохерцеговачку планину Прењ (2.155).

Љубитељи природе за ову планину кажу да је најљепша, најатрактивнија, али и најсуровија планина у БиХ, у чијем подножју су смјештени Јабланица, Коњиц и Мостар.

- Од колега из Федерације БиХ сазнали смо да је прије десетак година на овој планини усред љета мећава усмртила двије дјевојке које су биле удаљене свега педесетак метара од планинарског дома, али нису успјеле да га пронађу. Али без обзира на све планинари радо посјећују Прењ - рекао је члан Друштва „Чичак" Жељко Благојевић - Чаки.

По повратку, планинари су посјетили изворište ријеке Буне код Мостара. ■ **М. Ф.**

СКУПШТИНА БРЧКО ДИСТРИКТА

Законима зелено свјетло

БРЧКО - Посланици Скупштине Брчко дистрикта јуче су прихватили више приједлога закона.

Скупштинску подршку добили су приједлог Закона о помиловању дистрикта, Приједлог закона о предшколском васпитању и образовању, приједлог Закона о безбедности саобраћаја на путевима Брчко дистрикта, приједлог породичног закона, Закона о повјеравању јавног овлашћења друштву за заштиту и добробит животиња „Арка"...

Усвојен је и Приједлог одлуке о измјени и допуни одлуке о оснивању Фонда здравственог осигурања дистрикта, док потребан број гласова није добио приједлог одлуке о делегирању три члана из Брчког у Скупштину Еврорегиона „Дрина-Сава-Мајевица". ■ **М. Ђ.**

СРЕБРЕНИЦА

Нови метри без мина

СРЕБРЕНИЦА - На подручју општине Сребреница лани је деминиран простор од 57.493 квадрата. Уклоњене су мине у мјесној заједници Сасе и на трасама испод далековода према селима Ногачевићи и Колари, потврдио је начелник Одјељења за друштвене дјелатности и јавне сервисе у општини Сребреница Цвијетин Максимовић.

Према његовим ријечима, у овој години планирано је техничко извађење и чишћење загађених простора на површини од око 45 хиљада метара квадратних. Деминирање треба да се обави на 12 локалитета у складу са утврђеним приоритетима.

- Од минско-експлозивних средстава заосталих из рата, приоритет је чишћење мјеста гдје се становништво вратило. Осим тога, треба санирати и градити инфраструктурне објекте као и дио шумских комплекса - прецизирао је Максимовић. ■ **К. Ђ.**

ХИДРОМЕТЕОРОЛОШКИ ЗАВОД

Прогноза времена

У приподневним часовима доћи ће до престанка падавина и кидања облачности, па ће током дана превладавати претежно сунчано. Вјетар слаб до умјерен сјеверних и источних смјерова, а до краја дана промјењивог смјера. У Херцеговини ће дувати слаба до умјерена бура. Јутарње температуре ваздуха од -4 до 6, а највише дневне од 4 до 13 степени Целзијуса. ■

РИЈЕЧ дана

- Јадна шума, џабе јој плакати, закон нејак, са пања је скрати.

■ ***Бојин Глигорић***

ГЛАС СПОРТ
sport@glassrpske.com ☎ 051/223-211

ОД СУТРА У „ГЛАСУ СРПСКЕ"

Освајачи олимпијских медаља

ОД сутрашњег броја „Глас Српске" вам доноси причу о освајачима олимпијских одличја из Републике Српске. Адути Фудбалског клуба Борац Томислав Кнез и Велибор Сомболац 1960. године су из Рима донијели златну медаљу. Рукометаши су се 12 година касније такође окитили најсјајнијим одличјем, исти подвиг су направили и 1984. године у Лос Анђелесу, док су на сљедећим Играма у Сеулу били бронзани.

Кошаркашице су блистале 1980. и 1988. године, а Олимпијске игре 1984. године обиљежио је боксер Антон Јосиповић, освојивши прво мјесто.

Аутор текстова је Дејан Марић. ■

СУСРЕТИ

ЛУСИЈА КИМАНИ, АТЛЕТИЧАРКА БОРЦА

„Шест минута" до Пекинга

НАЈБОЉЕГ спортисту Републике Српске у 2006. години, атлетичарку бањолучког Борца ове сезоне очекују бројни важни испити. Шта је важније, у овом тренутку, тешко је процијенити јер се ради о великим међународним такмичењима. Ипак, атлетска дива Српске издвојила је једно, Универзијаду која ће се почетком августа одржати у Бангкоку.

Лусија Кимани жели да се пласира на највећу спортску смотру

Лусија Кимани је до сада једина из Републике Српске испунила норму за ово велико такмичење, и то у дисциплинама полумаратон и 5.000 метара.

- Поред свих јаких такмичења то бих издвојила као једно од најважнијих, и током цијелог љета припремаћу се за то. Надам се да неће бити проблема око одласка, и да ћу спремно дочекати тај велики испит - рекла је на почетку разговора Лусија Кимани.

Прво такмичење ове године имали сте у Београду гдје сте на „Белом кросу" заузели треће мјесто. Шта је сљедеће?

- План је да 17. марта наступим на полумаратону у Хагу. Надам се само да неће бити проблема око добијања визе, јер то увијек може да поремети планове. Шест дана прије тога одржаће се Балканско првенство у кросу, али не вјерујем да ћу моћи да ускладим распоред тако да ћу се фокусирати на одлазак у Холандију, гдје ће сигурно трка бити веома јака.

Прошле године наступили сте на неколико маратона и имали доста успјеха. Гдје ћете ове сезоне трчати најтежу дисциплину?

- У оптицају су три маратона и то у Београду, Барселони и Бечу. Још нисам одлучила на који ћу путовати. Али, без обзира који да одаберем припремаћу се максимално ангажовано.

Пошто сте први кандидат из БиХ за одлазак на Олимпијске игре у Пекинг идуће године, колико о томе размишљате?

- Пуно. Управо маратон за који се одлучим биће прилика за испуњавање норме за одлазак у Пекинг. То ми је веома важно и даћу све до себе да што прије обезбиједим визу за Кину.

Какве су шансе да испуните норму?

- Надам се реалне, односно потребно ми је још шест минута. „Б" норма за Олимпијске игре износи 2.42 часа, а мој рекорд је 2.48:20 који сам истрчала прошлог љета. Надам се да ћу га поправити.

ПРИПРЕМЕ

Гдје ћете обављати припреме до првих такмичења?

- Планирали смо да одемо на Козару, али још не знамо да ли ћемо успјети да обезбиједимо смјештај и боравак. То би ми добро дошло, јер су на Козари услови одлични и могу да радим без проблема.

Прошле године освојили сте сребрну медаљу на првенству Балкана у дисциплини 5.000 метара. Може ли се ове године очекивати злато?

- Ако освојим медаљу биће успјех. Јер ове године конкуренција ће бити веома јака, пошто ће Балканијада за многе атлетичаре бити посљедња провјера пред одлазак на Свјетско првенство. Због тога би свака медаља била велики успјех - рекла је најбоља атлетичарка Републике Српске и БиХ на дуге стазе Лусија Кимани. ■ **М. ИЛИЋ**

ПРЕТПРЕМИЈЕРА ФИЛМА „БОРАЦ И БАЊА ЛУКА - ЈЕДНА ПРИЧА"

На конференцији за новинаре о дјелу су говорили Калинић, Марић, Стаменковић, Ђокићева и Рељићева

ВЕЛИЧАНСТВЕНО У КИНОТЕЦИ

У присуству угледних личности из спортског, културног и друштвено-јавног живота Србије, у Београду приказана прича о Борцу и Бањој Луци, и измамила бројне аплаузе и позитивне реакције

БЕОГРАД - Борац и Бања Лука, или Бања Лука и Борац - приредили су задовољство не само угледним људима из спортског, културног и друштвено-јавног живота већ и свим Београђанима. У Музеју Југословенске кинотеке одржана је претпремијера филма „Борац и Бања Лука - једна прича" који је прихваћен са нескривеним одушевљењем.

Многе од истакнутих личности које се баве, узгред и спортском проблематиком, истицале би како до дана данашњег нису могли ни сањати да је Борац тако значајан и велики клуб.

Аутори филма, јер он нема аутора него ауторе, што је нагласио и писац сценарија Томо Марић, одговарали су на питања знатижељних и, што је најважније, сви присутни, међу њима и ваш извјештач, могли су упамтити рецепт о томе како се ствара једно спортско дјело.

Писац сценарија Томо Марић, је, између осталог, рекао:

- Ово је на нивоу пројекција у Кану. Одушевљен сам што је било толико новинара, радио и телевизијских репортера и толико камера. То је само доказ да смо успјели. Велико хвала свима вама и цијелом Београду.

Матрак, Мајкић и Радовановић помно су пратили филм

У дворани древне кинотеке често се чуо аплауз намијењен свим могућим поводима и свима који су за филм заслужни. Међу заслужнима је и продуцент НТВ Бања Лука Зоран Калинић. Задовољан спектаклом он је рекао да је већ у „првом минуту" промоције било заинтересованих да се филм приказује у биоскопима широм Србије.

- Ово је прича о једном великом клубу и једном занимљивом граду, који су заслужили да се о њима говори. Требало је доста времена да прикупимо овај драгоцјени материјал, али сада када је филм и званично приказан имамо много разлога да будемо задовољни, сви ми који смо радили на њему. Велико је задовољство било бити у Београду и посматрати реакције јавности - рекао је Калинић.

А вече прије велике претпремијере филма, бањолучка екипа провела је у пријатељском расположењу са колегама из Београда, у вечери чији је домаћин био директор „Гласа Српске" Рајко Радовановић.

ВЕЧЕ „ГЛАСА СРПСКЕ"

Вече прије претпремијере филма у културном београдском „Џез клубу" „Глас Српске" је организовао свечану вечеру за бројне новинаре и личности из јавног и културног живота Београда и Србије. Вече су својим присуством увеличали фудбалски асови Владица Поповић, некада тренер Борца, потом Душан Маравић и Бора Костић. Међу гостима је био и министар спорта Новог Сада Зоран Милошевић. Задовољан и саставом и амбијентом директор „Гласа Српске" Рајко Радовановић је поздравио скуп:

- „Глас Српске" ће упамтити овај сусрет са правим пријатељима и будите увјерени да ће границе нашег листа за све вас и још много пријатеља које имамо у Београду и Србији бити увијек отворене. Хвала свима на великој пажњи коју сте нам указали. Све вас позивам, да када реновирамо и проширимо просторије, будете наши гости.

Бројни гости увеличали претпремијеру у Београду

ЕКИПА

Филм „Борац и Бања Лука - једна прича" радила је екипа у саставу: Зоран Калинић (продуцент), Рада Рељић (директор), Томо Марић (сценариста) и Мики Стаменковић (редитељ) Јелена Ђукић (монтажер).

- Велика је ствар што је филм промовисан у Београду, а још већа што су медији из кинетеке отишли са сугестијом да о филму треба рећи оно што јесте - све најбоље и више од тога.

Ето, тако су Бања Лука и Борац, или Борац и Бања Лука провели свој незаборавни дан у пријестоници српства, на ушћу Саве у Дунав.

■ **Добривоје ЈАНКОВИЋ**

ПРЕД РУКОМЕТАШИМА БОРЦА НОВИ КОНТРОЛНИ МЕЧЕВИ

НАШИЦЕ ПРАВИ ТЕСТ

Почетак прољећног дијела првенства је све ближе, па ће ове утакмице бити одлична прилика да видимо колико смо направили у припремном периоду, рекао је Небојша Граховац

БАЊА ЛУКА - Послије тријумфа над височком Босном, пред рукометашима Борца су нова два испита. Овога пута, Бањолучани ће снаге одмјерити са хрватским прволигашем, екипом Нашица. Први меч игра се данас од 17.30 часова, док је други дуел заказан за суботу (11).

- Добро познајемо ривала, у неколико наврата смо у посљедње вријеме играли против њих, тако да не би требало бити изненађења. Очекујем да ћемо у оба дуела приказати добре партије, те тако наставити са подизањем форме. Почетак прољећног дијела првенства је све ближе, па ће Нашице бити одличан тест да видимо колико смо направили у припремном периоду - рекао је први чувар мреже „црвено-плавих" Небојша Граховац.

Циљ у наставку сезоне се зна - минимално шесто мјесто и пласман у Лигу за првака. Међутим, пивот Владимир Бранковић, који у посљедње вријеме игра у сјајној форми, најављује боље резултате.

- Контру и полуконтру смо слабо играли у првом дијелу сезоне. Али, доста смо радили на том сегменту игре, што се осјетило у утакмици против Босне. Када још само мало ојачамо одбрану сматрам да шесто мјесто неће доћи у питање, те да ћемо се укључити у борбу за више позиције. Изузев Стевановића, који има проблема са стомаком, остали играчи су у строју. Како вријеме одмиче, играмо све боље, па очекујем да у оба окршаја са Нашицама остваримо тријумфе. Наравно, то би нам много значило пред почетак другог дијела шампионата и кључног меча са Извиђачем који ће умногоме одредити даљи ток сезоне - закључио је Бранковић.

■ Де. МАРИЋ

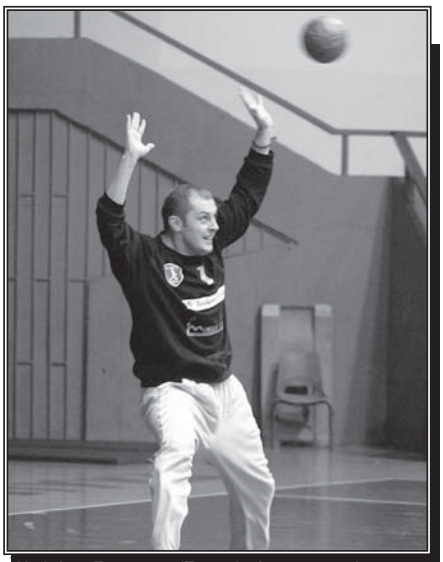

Небојша Граховац (Борац): Форма све боља

ИЗВРШНИ ОДБОР РУКОМЕТНОГ САВЕЗА БиХ

Скупштина 11. марта

САРАЈЕВО - На сједници Извршног одбора Рукометног савеза БиХ, која је одржана у Сарајеву, усвојена је измјена у календару такмичења. Тако ће од 2. до 9. априла бити пауза у шампионату БиХ, а у том периоду би репрезентација БиХ требало да се окупи и одигра пријатељски меч са селекцијом Хрватске.

Такође, чланови Извршног одбора одлучили су да се изборна сједница Скупштине Рукометног савеза БиХ, која је била планирана за овај мјесец, одржи 11. марта у Сарајеву.

Извршни одбор донио је и одлуку о расписивању конкурса за домаћина завршнице Купа БиХ у обје конкуренције. Финални турнири требало би да се играју до 30. марта до 2. априла, али ако се екипе Босне из Сарајева и Коњуха из Живинице пласирају у полуфинале Купа побједника купова Европе, односно Челенџ купа термини одигравања финалних тур нира биће накнадно одређени.

■ Г. И.

ШАХОВСКО ПРВЕНСТВО БИЛЕЋЕ

Отац у сјени кћерке

НА ПОЈЕДИНАЧНОМ првенству Билеће у шаху побиједио је мајсторски кандидат Миленко Вулић. Он је из девет партија успио да сакупи осам поена, колико и другопласирани Миодраг Милутиновић, такође мајсторски кандидат, али због бољег Бухолца, Вулић је освојио прво мјесто. Трећи је био Борис Перишић са седам поена.

Занимљиво је истаћи да је дванаестогодишња Дајана Милићевић освојила четврто мјесто са 5,5 поена испред свог оца мајсторског кандидата Веселина са истим бројем бодова, али лошијим Бухолцом. Шести је био Александар Кокотовић, тринаестогодишњи дјечак који се протеклих година успијевао пласирати на свјетско и европско првенство у свом узрасту.

На овом такмичењу укупно је учествовало 25 шахиста из два билећка клуба (Херцеговац и Основац), од чега шест мајсторских кандидата и пет првокатегорника. Троје првопласираних поред плакета и вриједне шаховске литературе, освојили су и новчане награде од по 200, 130 и 100 марака, а Милићевићева и Кокотовићу такође су добили шаховске књиге и по 50 марака.

■ Ш. А.

ПРИЈАТЕЉСКИ РУКОМЕТНИ МЕЧ

Тријумф Бањолучанки

БОРАЦ ПС 37:35 К. ПОДРУМ

ДВОРАНА: „Борик", гледалаца: 50, судије: Јосић и Раца (Бања Лука), седмерци: Борац Поште Српске 4 (4), Кутјевачки подрум 6 (5), искључења: Борац Поште Српске 6, Кутјевачки подрум 2 минута.

БОРАЦ ПОШТЕ СРПСКЕ: Косић, Нинковић 1, Кекић 1, Малбашић, Со. Остојић 5, Кукић 1, Пехић 6, Рајилић 1, Богојевић, Др. Кнежевић, Де. Кнежевић 5, Црнић 7, Су. Остојић, Клинац 9 (4).

КУТЈЕВАЧКИ ПОДРУМ: Радић, Вујановић 2, Сировец 7, Рагуж 7 (4), Керковић, Дјипало 5, Здунић 9 (1), К. Смољо, Матутиновић 4, Маравиц 1, Ј. Смољо, Слиско.

БАЊА ЛУКА - Рукометашица Борца Пошта Српске наставиле су са одигравањем контролних утакмица у склопу припрема за прољећни дио шампионата БиХ. Бањолучанке су угостиле екипу Кутјевачки подрум из Славонске Пожеге, коју су савладале резултатом 37:35.

Изабранице Раде Унчанина добро су отвориле меч и већ у седмом минуту имале су предност од шест голова - 7:1. Висок ритам игре домаће играчице држале су све до 25. минута када је на семафору стајало 19:11.

Почетак другог полувремена у потпуности је припао гостујућим рукометашицама које су у 41. минуту успјеле да дођу на само „минус један" - 25:24. Послије тога, услиједио је период у којем се играло гол за голом, а у 46. минуту резултат је био изједначен (28:28). Тада су изабранице Раде Унчанина заиграле знатно агресивније и ангажованије и серијом до 3:0 у 48. минуту стигле до три гола предност - 31:28. До краја сусрета, гошће су покушавале поново да стигну до изједначења и евентуалног преласка у вођство, али у томе нису успјеле тако да је на крају резултат гласио 37:35 за Борац Поште Српске.

■ Т. ПАПИЋ - ЏАКУЛА

ИГРАЧИ ЛОКОМОТИВЕ ПРИПРЕМАЈУ СЕ ЗА ПРОЉЕЋЕ

Јуриш на Премијер лигу

БРЧКО - Рукометаши Локомотиве, јесењи прваци Републике Српске, почели су припреме за наставак шампионата. Циљ Брчака је да и на крају првенства буду прави и на тај начин изборе пласман у Премијер лигу БиХ.

- Имамо младу и перспективну екипу, која, према мишљењу челних људи у клубу, нема премца у Републици Српској и сигуран сам да ћемо освојити шампионску титулу. Ако то успијемо, убијеђен сам да ни у Премијер лиги БиХ нећемо играти само једну сезону, него да ћемо пружати запажене партије и да ћемо бити једна од јачих екипа у елитном такмичењу. Сигуран сам да ћемо, ако изборимо пласман у елиту бити неугодан противник за све тимове како на домаћем, тако и на гостујућем терену - рекао је секретар Локомотиве Горан Васић.

Играчи, под будним оком тренера Зорана Стевановића свакодневно тренирају и припремају се за наставак такмичења у Првој лиги Републике Српске.

- Окосницу тима чине јуниори и неколико сениора. Првом тиму смо прикључили и перспективне кадете, од којих у будућности очекујемо добре игре и да постану носиоци игре. Самим тим ради се о веома младој и перспективној екипи, која ако овако настави да ради врло брзо може стићи и до самог врха бх. рукомета. До почетка прољећног дијела одиграћемо неколико пријатељских утакмица са екипама из Републике Српске, Федерације БиХ, Србије и Хрватске, а имамо и понуду да учествујемо на једном јаком турниру - истакао је први оперативац рукометног клуба из Брчког Горан Васић.

■ С. ГРЕКУЛОВИЋ

ОДГОЂЕНИ СУСРЕТ ПРЕМИЈЕР ЛИГЕ БиХ У КУГЛАЊУ

Металмакс срушио Лакташе

КУГЛАШИ Металмакса у одгођеном сусрету 10. кола Премијер лиге БиХ, савладали су као гости састав Лакташа са 6:2. У редовима побједничке екипе бољи од осталих био је Давор Калат (589) који је са 44 чуња разлике надиграо Дарка Радановића (545). Поред њега, добру партију пружио је и Борис Новаковић са 588 оборених чуњева, као и Саша Радовић (582). На другој страни бодове домаћину донијели су Мирослав Алексић (587) и Златко Милечевић (578), што ипак није било довољно за расположене Бањолучане.

■ Д. Ц.

ЛАКТАШИ 2:6 МЕТАЛМАКС

Алексић	587	1	0	572	Меселџија
Радановић	545	0	1	589	Калат
Кавржић	595	0	1	588	Новаковић
Кепчија	536	0	1	580	Драгић
Миличевић	578	1	0	537	Ковачевић
Бибер	573	0	1	582	Радовић
	3.414	2	4	3.448	

ПРВА ЛИГА

Одиграна је и одгођена утакмица 10. кола Прве куглашке лиге Републике Српске између Шамца и Дервенте. Успјешнији су били гости који су до нова два бода стигли побједом од 5:3 (2.889:2.810).

ПРОБЛЕМ БРОЈ 468

Г. ЗАХОДЈАКИН, 1930.
МАТ У ДВА ПОТЕЗА

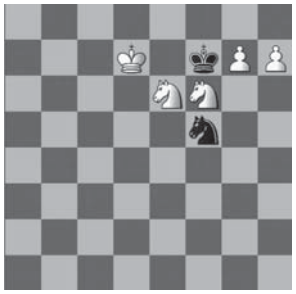

Рјешење из прошлог броја:
В. Вучковић
1.Dg4 Sg4 2.Sdf5#
(1...De4+ 2.Sdf5#);
(1...e1D 2.Sef5#);
(1...Se6 2.Sdf5#);
. . .

КУГЛАШИЦЕ ИЗ ГРАДИШКЕ ПУТУЈУ У ЊЕМАЧКУ НА ЧЕТВРТФИНАЛЕ ЛИГЕ ШАМПИОНА

КОЗАРА ПРОТИВ ВИКТОРИЈЕ

Покушаћемо да направимо изненађење и пласирамо се међу четири најбоље екипе на Старом континенту, рекао је тренер Козаре Дарко Лацковић

КУГЛАШИЦЕ Козаре из Градишке овог викенда биће на испиту сезоне. Наиме, првакиње БиХ у суботу и недјељу гостују у Бамбергу, гдје ће у оквиру четвртфинала Лиге шампиона снаге да одмјере са домаћим СКЦ Викторијом.

- Покушаћемо да направимо изненађење и пласирамо међу четири најбоље екипа на Старом континенту. Наравно, то неће бити нимало лако остварити, јер се састајемо са одличном екипом, а оба меча ћемо одиграти на њиховој куглани. У сваком случају, у Бамберг не путујемо као туристи, већ желимо да се представимо у што бољем издању - рекао је тренер куглашица Козаре Дарко Лацковић.

Екипа из Градишке наступиће у саставу: Татјана Дајић, Драгана Перић, Драгана Благојевић, Смиљка Бошњак, Марина Готовац, Данка Грубешић, Рената Петровић и Јелена Гаковић.

МУШКАРЦИ

Овог викенда на распореду су и први сусрети четвртфинала Лиге шампиона за куглаше, а састају се: Фероп (Мађарска) - СКЦ Соненсе (Аустрија), СКВ Рот (Њемачка) - Залаегерсег (Мађарска), Задар (Хрватска) - ЦС Цлуј (Румунија) и ЗП Спорт (Словачка) - Коником (Хрватска). Реванш сусрети на распореду су 10. марта.

Екипа Козаре: Тежак испит у Бамбергу

Поред сусрета СКЦ Викторија - Козара, у четвртфиналу састаће се и Миротекс (Словенија) - Подравка (Хрватска), ЦС Електромуреш (Румунија) - СПГ Оберпуленд (Аустрија) и Брест (Словенија) - ЗП Спорт (Словачка). Први сусрети играју се 17. фебруара, док су реванши 10. марта. Екипа из Градишке због смањења трошкова одлучила је да оба сусрета одигра овог викенда у Бамбергу.

■ Д. ЦУРАЋ

ФУДБАЛЕРИ БОРЦА ЗАВРШИЛИ ПРИПРЕМЕ У МЕЂУГОРЈУ

ЈОШ САМО ГЛАЗУРА

Близу смо да склопимо екипу која ће се на пролећној премијери, 3. марта, супротставити Модрича Максими, рекао Михајло Бошњак

БАЊА ЛУКА - Фудбалери Борца завршили су са припремама у Међугорју. Боравак у овом херцеговачком крају окончали су победом у контролној утакмици против сарајевског Железничара, 1:0 (стријелац Борис Распудић). Стручни штаб Бањолучана има само ријечи хвале за приказано у дуелу са старим ривалом са „Грбавице".

- Све је функционисало на најбољи могући начин. Првих десет минута припало је Сарајлијама, а послије су наши играчи преузели ствар у своје руке. Прије гола одлуке пропустили смо двије колосалне прилике, када су Јевтић и Кременовић изашли само испред голмана „Желе", али нису били прецизни. Ипак, када се све сагледа можемо да будемо задовољни послије овог сусрета - рекао је шеф стручног штаба премијерлигаша са Градског стадиона Михајло Бошњак.

Поред дуела са Железничаром, „црвено-плави" су играли још два сусрета. Прво су ремизирали са Троглавом из Ливна (2:2) док су изгубили од руског лигаша Камаза (0:3).

- И на прве двије утакмице наши фудбалери су играли доста добро. За нас је резултат био потпуно у другом плану, јер је најважније да полако правимо екипу која ће се на пролећној премијери, 3. марта, супротставити Модрича Максими. Близу смо тога и убијеђен сам да ће ускоро све коцкице бити склопљене - нагласио је Бошњак.

Стручни штаб је задовољан урађеним на припремама у Међугорју.

- Све оно што смо планирали, то смо и обавили. Сви играчи су максимално тренирали иако смо имали здравствених проблема. Тако је са тренинга највише одсуствовао голман Јово Шмања (грип), а сличне потешкоће имали су Милан Самарџић, Миодраг Бабић, Огњен Врањеш, док је Драшка Жарића стигао умор. Сада је све у најбољем реду и сви они ће пуном паром наставити са радом на Градском стадиону на тренингу који смо заказали већ данас, пошто су јуче имали слободан дан како би се одморили од напорног рада у Међугорју - истакао је помоћни тренер Борца Велимир Стојић.

■ С. БАБИЋ

Мирослав Јевтић: Добар рад у Херцеговини

ПРОВЈЕРЕ

Наредну провјеру фудбалери Борца имаће у суботу, 17. фебруара, када ће им ривал бити прволигаш Рудар Приједор. До овог тренутка није познато да ли ће се овај меч одиграти у Бањој Луци или Приједору. Послије тога услиједиће окршаји са Борцем у Шамцу (21. овог мјесеца) док ће три дана касније „црвено-плави" бити гости Лакташа.

ПОДРУЧНИ ФУДБАЛСКИ САВЕЗ ГРАДИШКА

Појединци најавили оставке

ГРАДИШКА - Подручна фудбалска асоцијација Градишке одржаће вечерас свечану Скупштину у амфитеатру Гимназије са почетком од 18 часова.

На овом скупу који ће поред радног имати и свечани карактер, делегати из четири општинска савеза: Градишка, Лакташи, Србац и Прњавор, између осталог, разматраће извјештај о раду за протекли период.

У свечаном дијелу најуспјешнијим члановима ове асоцијације биће уручене јубиларне и годишње награде. Како смо незванично сазнали, поједини функционери Подручног фудбалског савеза Градишка најавили су оставке. Да ли ће се то и десити, остаје да се види.

■ З. В.

СА ПРИПРЕМА ФУДБАЛЕРА БСК НЕКТАРА

Драгишић задовољан залагањем

БАЊА ЛУКА - Фудбалери БСК Нектара раде пуном паром како би што спремније дочекали наставак прволигашке сезоне. Како истиче помоћни тренер „романтичара" Зоран Драгишић, све пролази према предвиђеном плану.

- Сви играчи вриједно тренирају и испуњавају све оно што од њих стручни штаб тражи. Мада се неколико фудбалера пожалило на повреде, ради се о нечему што је за зимске припреме сасвим нормално, тако да и на том пољу немамо већих проблема - рекао је Драгишић.

Он је посебно истакао да су сви у клубу свјесни тренутно тешке ситуације, али да им ни то не ремети рад.

- Без обзира на све проблеме, у екипи влада одлична атмосфера. Сви смо свјесни да нас у наставку сезоне очекује тешка борба за очување прволигашког статуса, а према ономе како се на тренинзима ради, имамо разлога да будемо оптимисти. Поред тога и на контролним утакмицама показана је велика жеља, што је такође један од разлога за наш оптимизам - истакао је помоћни тренер прволигаша Републике Српске са Чаира Зоран Драгишић.

Играчи БСК Нектара нову провјеру имаће у суботу, 17. фебруара, када ће одмјерити снаге са Слободом из Новог Града. Овом треба додати да ће у истом термину комбиновани састав популарних „романтичара" играти против трећелигаша, екипе Челинца.

- Биће ово прилика да се још једном увјеримо у тренутну форму свих фудбалера који су кандидата за најјачи састав - додао је Зоран Драгишић.

■ Д. ЦУРАЋ

ПРИЈАТЕЉСКЕ ФУДБАЛСКЕ УТАКМИЦЕ • ПРИЈАТЕЉСКЕ ФУДБАЛСКЕ УТАКМИЦЕ • ПРИЈАТЕЉСКЕ ФУДБАЛСКЕ УТАКМИЦЕ

Пивач ставио тачку

РАДНИК 3:0 БОКЕЉ

СТРИЈЕЛЦИ: Петричевић у 31, Савић у 37. и Пивач у 60. минуту, стадион: Зеленика, гледалаца: 100, судија: Фемић (Бијело Поље).

РАДНИК: Пантелић, Симић, Бабић, Анђелић, Петричевић, Гавриловић, Савић, Мајсторовић, Вујић, Андрић, Гајић. Још су играли: Максимовић, Стајић, Трифковић, Видаковић, Ждрња, Симић, Бајић, Алексић, Пивач, Јозић, Ђорђић.

БОКЕЉ: Ленац, Томовић, Ђорђевић, Усановић, Пејовић, Божовић, Лопичић, Ухабов, Јовановић, Вујовић, Грегоријан. Још су играли: Шарма, Шеваљевић, Лазић, Станојевић, Контић, Дакић, Радовић, Калуђеровић, Кузњецов, Љуњчај.

Срђан Савић: Лако са ривалом из Котора

ХЕРЦЕГ НОВИ - Фудбалери премијерлигаша из Бијељине у свим елементима игре надвисили састав Бокеља из Котора. Поред добре партије, играчи Радника су у три наврата матирали противничког голмана.

Серију голова отворио је Младен Петричевић у 31. минуту, да би шест минута касније Срђан Савић повисио на 2:0. За коначан исход овог сусрета постарали су се двојица повратника, Душко Стајић и Гојко Пивач. Први је све добро урадио док овом другом није било тешко да лопту пошаље на право мјесто.

■ Т. НИКОЛИЋ

Прорадио Мићовић

ЈЕДИНСТВО 0:2 ЛАКТАШИ

СТРИЈЕЛЦИ: Ђорић у 2. и Мићовић у 34. минуту, игралиште у Старој Тополи, гледалаца: 100, судија: Синиша Радић (Лакташи).

ЈЕДИНСТВО: Карловић, Балабан, Макитан, Катић, Халиловић, Касагић, Шкорић, Пуљаревић, Николић, Радак, Илић. Још су играли: Анић, Шандара, Шушњар, Спасојевић, Модринић, Томаш, Клиндо.

ЛАКТАШИ: Баша, Секулић, Мариновић, Ђорић, Ловрић, Шолак, Инђић, Бурић, Ујић, Мићовић, Мучаловић. Још су играли: Мркобрада, Тривић, Чеко, Дамјанић, Топић, Илић, Теодоровић, Мирковић, Ристић, Секимић, Деспотовић.

СТАРА ТОПОЛА - И другу побједу у припремном периоду остварили су фудбалери Лакташа. Недавно су добили Пролетер из Теслића са минималних 1:0, док су овог пута били успјешнији од Јединства из Жеравице, 2:0.

Први погодак пао је већ у другом минуту. Корнере са десне стране извео је Шолак, највишу у скоку био је Ђорић који је ударцем главом погодио мрежу немоћног Карловића. Други гол дјело је нападача Мићовића, коме је ово уједно првенац у дресу Лакташа.

■ С. Б.

Капитен погодио реми

ДЕЧИЋ 1:1 ЛЕОТАР

СТРИЈЕЛЦИ: Радовић у 3. минуту за Дечић, а Мулина у 62. минуту за Леотар, стадион: Фудбалски центар „Белви", гледалаца: 20, судија: Раде Ћетковић (Улцињ).

ДЕЧИЋ: Мирановић, Лекић, Хаџибурић, В. Џамај, Гутић, Матановић, Кајошевић, Радовић, А. Џамај, Х. Ђоковић, Ајковић. Још су играли: Зимоњић, Пелевић, Е. Ђоковић, А. Јовановић, Падовић.

ЛЕОТАР: Судар, Чорлија, Рамић, Ћетковић, Дамјановић, Комненић, Радовић, Бурзановић, Дреч, Мулина, Вицо. Још су играли: Голубовић, Вучинић, Јанковић, Шешлија, Вукичевић, Ђурић.

УЛЦИЊ - Послије убједљиве побједе над Морнаром, 5:0, фудбалери Леотара су у другој провјери на припремама на Црногорском приморју ремизирали са екипом Дечића, 1:1.

Већ у трећем минуту затресла се мрежа голмана тима из Требиња, а стријелац је био Радовић. Потом су се ређале шансе на једној и другој страни. Тако је Падовић у 28. минуту уздрмао пречку док су на другој страни опасно запријетили Вучинић и Рамић, али без промјене резултата.

Капитен „плаво-бијелих" Синиша Мулина је у 62. минуту погодио за 1:1.

■ М. ПИЉЕВИЋ

Козара поново славила

РУДАР П. 0:1 КОЗАРА

СТРИЈЕЛАЦ: Кушљић у 35. минуту, стадион: „Суви Приједор", гледалаца: 50, судија: Душко Пекија (Приједор).

РУДАР ПРИЈЕДОР: Пепић, Деспотовић, Стакић, Илинчић, Котаран, Колунџија, Ковачевић, Крецељ, Бркић, Бакић, Сундаћ. Још су играли: Кондић, Миљатовић, Тадић, Бабић, Краљ, Башић, Станишић.

КОЗАРА: Граховац, Дрљача, Деспотовић, Студен, Ковачевић, Тадић, Митић, Кушљић, Деушић, Новаковић, Зељковић. Још су играли: Козић, Кочић, Губеровић, Драгичевић, Мијатовић, Чолић, Вуклишевић, Зорић, Којић.

ПРИЈЕДОР - И другу побједу у међусобном дуелу остварили су фудбалери Козаре. Тренутак одлуке десио се у 35. минуту када је Кушљић искористио поклон лопту од голмана Рудар Приједора Пепића.

■ Л. РАДОВИЋ

Двојац торпедовао Младост

МЛАДОСТ 2:5 ЉУБИЋ

СТРИЈЕЛЦИ: Петрушић у 29. и Д. Варошић у 30. минуту за Младост, а Поповић у 11. и 18, Благојевић у 40. и 85. и Демоњић у 70. минуту за Љубић, стадион: ФК Младост, гледалаца: 100, судија: Горан Пејаковић (Котор Варош).

МЛАДОСТ: Шкорић, Максимовић, Ј. Варошић, Вученовић, Недић, Тешић, Каламанда, Јурић, Д. Варошић, Табаковић, Новаковић. Још су играли: Марић, Фифић, Бабић, Јовановић, М. Шкорић.

ЉУБИЋ: Плисић, Савић, Видовић, Пезер, Демоњић, Декет, Татаревић, Топић, Његомировић, Благојевић, Поповић. Још су играли: Стојчић, Гатарић, Бајић, Д. Шушак, Жижак, Сегић, Ć. Шушак.

КОТОР ВАРОШ - Гости из Прњавора успјели су брзо стећи предност од два гола, али су фудбалери Младости за свега два минута стигли до изједначења. Међутим, у наставку сусрета играчи Љубића постигли су још три поготка и на тај начин славили са високих 5:2.

■ Д. КЕРЕЗОВИЋ

Кажњени за промашаје

СЛОГА (С) 0:1 СЛОБОДА (НГ)

СТРИЈЕЛАЦ: Ковачевић у 80. минуту, стадион: „Мала греда" у Бајинцима, гледалаца: 100, судија: Жељко Липовац (Србац), првени картони: Тољагић (Слога) и Змијанац (Слобода) у 40. минуту.

СЛОГА (С): Бабић, Којић, А. Гужвић, Малетић, Куваља, В. Гужвић, Стојковић, Ковачевић, Марковић, Тољагић, Дабић. Још су играли: Вујић, Пилиповић, Ољача, Јејинић, В. Сувајац, Умљеновић, Билановић, С. Сувајац, Илић, Бркић, Обрадовић.

СЛОБОДА (НГ): Новаковић, Елијазовић, Керановић, Змијанац, Ивичић, Лукач, Иванчевић, Кантар, Ковачевић, Зделар, Рекић. Још су играли: Карановић, Марчета, Црнобрња, Шкондрић, Јелисавац, Тодоровић, Тимарац, Шабић.

БАЈИНЦИ - У другој контролној утакмици српској друголигаш Слога, послије веома добре игре, поражен је од Слободе из Новог Града, 0:1. Играо се 80. минут када је Кантар силовито погодио пречку, одбијену лопту прихватио је Ковачевић и послао је у мрежу голмана домаћих Вујића.

■ С. КЕСЕР

МАЧВА 0:2 ДРИНА

СТРИЈЕЛЦИ: Вукашиновић у 2. и Гајић у 34. минуту, игралиште Борца у Шапцу, гледалаца: 100, судија: Бранимир Стошић (Шабац).

МАЧВА: Давидовић, Пузовић, Ђурић, Таковац, Пејовић, Тодоровић, Николић, Радуловић, Сакић, Станковић, Милутиновић. Још су играли: Алексић, Аћимовић, Шарац, Ђукановић, Радовановић, Станишић, Касалица, Тодоров, Ђазић, Галваноски, Милић

ДРИНА: Алексић, Јевтић, И. Васић, Симић, Јовановић, Јеремић, Марковић, Кикић, Гајић, Матић, Вукашиновић. Још су играли: Кукољ, Стевановић, А. Васић, Аћимовић, Лазаревић, Јокић.

Гајић пресудио својима

ШАБАЦ - Послије боље и ефикасније игре, фудбалери Дрине из Зворника као гости савладали су Мачву са 2:0.

Први гол постигао је Вукашиновић послије одличног центаршута Марковића са лијеве стране.

Новајлија у екипи Дрине Гајић, иначе дојучерашњи члан Мачве, дао је други погодак за коначних 2:0.

И прволигаш Србије из Шапца имао је неколико повољних прилика, али се добрим интервенцијама истакао голман Драган Алексић.

■ Д. ГАЈИЋ

У ЦЕНТРУ ПАЖЊЕ

Финале уздрмало темељ

Пише Драгиша ЂОРЂОВИЋ

ПЛАСМАН *у финале Купа БиХ за кошаркаше Славије из Источног Сарајева је сигурно највећи успјех у досадашњој краткој историји овог клуба. Истовремено је то и највећи изазов за садашње руководство, да покуша пронаћи пут за наставак раста овог малог, али узорног спортског колектива.*

Меч са Игокеом показао је да Славија мора у многим сегментима још да учи и да се развија.

Побједа тима из Александровца је била чиста као суза. Били су играчи Игокее мотивисани, борбени, агресивни, маштовити, дисциплиновани... Испунили су све захтјеве шефа стручног штаба Жељка Лукајића. На другој страни, кошаркаши Славије били су сушта супротност. Ништа им није полазило за руком. Видјело се да су импресионирани постигнутим до тог финала. Лопта их није слушала. Испадала им је из руку, бацали су је у аут, противнику право у руке... Једноставно, ако је Игокеа била у правом ритму, Славија се налазила у контра смјеру и на крају доживјела очекивани, али објективно превисок пораз. Предали су се и једноставно у неким моментима личили на апсолутно разбијену војску.

Тај пораз тешко је пао свима. Руководству, предсједнику Здравку Шавији, шефу стручног штаба Младену Остојићу, играчима, навијачима. Дошло је и, што је нормално, до размимоилажења. Послије оваквог издања и игре, апсолутно оправдано. Можда и до размјене неких тежих вербалних конструкција... Наравно, то су искористили и „душебрижници". Има њих Славија, као што их има сваки други клуб. Почели су они да се оглашавају, критикују, савјетују. Као, они би нешто урадили боље, другачије, квалитетније.

Нигдје их није било до тог финала. Борили су се Шавија, Остојић и играчи са низом потешкоћа. Тада их је било мало да пруже руку сарадње, да помогну... Сада су дигли глас, а врућа глава предсједника и тренера им је то омогућила.

Здравко Шавија је као први човјек клуба показао да Славија у њему има велику перспективу. Сјајно се носио са многим потешкоћама, прије свега, финансијским... Играчи су безброј пута показали да знају да играју и да се боре за дрес клуба.

Стога би било добро да се овај (не)успјех што прије заборави и да се заједно окрену наредним обавезама.

Славија има примарни задатак да избори опстанак у друштву најбољих. То је основни и главни циљ ове сезоне. Финале Купа је само лијепа епизода и треба је што прије оставити у витринама клуба. Најпогубније би било да се све оно што је до сада добро урађено једноставно проспе и баци.

А, то се, будимо искрени, не смије и не треба радити. Осталом и много већи клубови су губили са 20 и 30 кошева разлике, па и више. Сјетимо се Партизановог „демолирања" Олимпије у Еврокупу. Има тих примјера још. Стога би у Славији требали и морали да превазиђу тренутне несугласице и окрену се првенственим обавезама, а у паузи шампионата, као, надамо се премијерлигаш, нека се свађају, усаглашавају мишљења, траже излаз, па на крају и нека се разиђу, али када обаве главни дио посла - остану у Премијер лиги БиХ. То је, ипак, приоритет, а финале Купа заборавимо, ако можемо, а можемо јер је Славија поражена и од већег клуба и од бољег тима. ■

КОШАРКАШИ СЛАВИЈЕ ОСТАЛИ БЕЗ ТРЕНЕРА

ОСТАВКА ОСТОЈИЋА

Оно што је за клуб било најгоре је то што се Остојић није појавио на послу дан послије финала, нити се јављао. Није га било ни неколико наредних тренинга, рекао Здравко Шавија

ИСТОЧНО САРАЈЕВО - Младен Остојић више није шеф стручног штаба Кошаркашког клуба Славија. Смјена је услиједила након слабе игре и убједљивог пораза у финалној утакмици Купа БиХ.

- Одмах послије сусрета са Игокеом Младен Остојић је поднио усмену оставку. Предложио сам му да, ипак, пусти да све преноћи и да разговарамо по повратку у Источно Сарајево. Оно што је за клуб било најгоре, Остојић се није појавио на посао дан послије финала, нити се јављао. Није га било ни неколико наредних тренинга, што је Предсједништво клуба узело као највећи гријех досадашњем тренеру. Једногласно је закључено да је Остојић клуб оставио на цједилу пред веома важну утакмицу са Студентом, која може да одреди судбину Славије као премијерлигаша. Тек у другом плану су били слабији резултати у односу на играчки кадар или непрофесионалан однос са непедагошким методима - рекао је предсједник Славије Здравко Шавија.

Он је додао да су Остојићеве изјаве послије дебакла у Александровцу биле потцјењивачке или с омаловажавањем према клубу у којем ради.

- Сматрам да је одлука о прихваћању његове оставке била исправна, задовољни су и играчи који су били разочарани његовим гестом да их остави на цједилу. Вршилац дужности у наредном периоду биће млади стручњак Горан Шеховац, који има максималну подршку руководства клуба, па и самих играча. Дуго је у клубу, омиљен је и заслужио је повјерење - рекао је Здравко Шавија.

■ Г. ИВАНКОВИЋ

МОРАЛНИ ПОСТУПАК

Младен Остојић тврди да о свему још увијек није званично обавијештен.

- Тачно је да сам поднио усмену оставку, сматрао сам то моралним поступком некога ко је најодговорнији за резултат. Нису са мном контактирали из клуба и јасно је да су прећутно усвојили понуђену оставку. Оно што могу пожељети клубу јесте све најбоље у будућем раду - рекао је Младен Остојић.

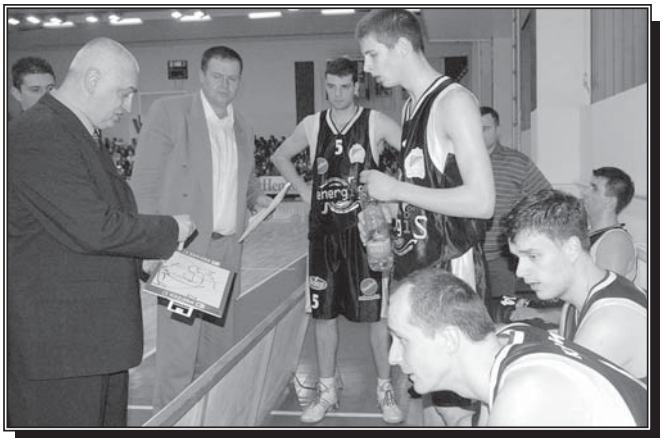

Младен Остојић: И играчи подржали оставку (Снимио М. ШУКАЛО)

У СУБОТУ СЕ НЕЋЕ ИГРАТИ СУСРЕТ ИГОКЕА - ЛЕОТАР

Грип одложио меч

ТРЕБИЊЕ - Због болести кошаркаша Леотара, Управа овог клуба тражила је одгађање утакмице 16. кола Премијер лиге БиХ са Игокеом у Александровцу. Готово комплетна екипа Леотара болује од грипа, тако да тренер Александар Глишић ради само са четворицом кошаркаша: Марковићем, Зотовићем, Руданом и Алексићем.

- Уз играче који болују од грипа Албијанић је повријеђен. Тодоровић се вратио на паркет, али још увијек мора лагано да ради. Сви остали су болесни. Због свега тога поднијели смо захтјев да се сусрет одгоди за уторак. Из Игокее су се сложили с тим, а сада је на Такмичарској комисији да донесе коначну одлуку - рекао је тренер Леотара Александра Глишић.

Здравствени проблеми били су видљиви већ на пријатељској утакмици коју је Леотар одиграо у Будви са домаћим Могреном.

- Када смо се вратили, стање се погоршало и није нам ништа друго преостало него да тражимо одгађање. Надамо се да ће у Кошаркашком савезу БиХ имати разумијевања, али и да ћемо до уторка имати повољнији здравствени билтен како бисмо одиграли одгођени меч - истакао је спортски директор Леотара Миодраг Шакотић. ■ М. П.

КОШАРКАШИ ВРБАСА ПРИПРЕМАЈУ СЕ ЗА НАСТУПАЈУЋА ТАКМИЧЕЊА

Све подређено Португалији

БАЊА ЛУКА - Екипа Кошаркашког клуба инвалида Врбас почела је припреме за наступајућу сезону у којој их очекује доста искушења. Бањолучани тренирају у сали Основне школе „Борисав Станковић", али и даље имају проблема са терминима за рад.

- Због презаузетости дворане у Лазареву, у којој једино можемо да тренирамо, нисмо у могућности да радимо интензитетом којим бисмо жељели, али сваки слободан термин покушавамо максимално да искористимо. Имамо довољно времена до првих наступа, који су на програму у марту и вјерујем да ћемо спремни дочекати сва искушења - рекао је предсједник Кошаркашког клуба инвалида Врбас Маринко Умићевић.

Поред наступа у шампионату Републике Српске и Купу, Бањолучане очекује учешће и на неколико јаких међународних смотри.

- Позвани смо да у априлу учествујемо на турниру у Румунији, на којем смо прошле године освојили прво мјесто. Надамо се да ћемо успјети да обезбиједимо неопходна новчана средства за пут и боравак у Румунији. Ако одемо, сигурно је да ћемо урадити све како бисмо поново били најбољи. Такође, у априлу ћемо организовати међународни турнир под називом „Бања Лука куп 2007" на коме ће наступити клубови из Њемачке, Србије и Грчке - истакао је Умићевић.

Најзначајније такмичење на којем би Врбас требало да наступи ове године је финални турнир Купа побједника купове Европе који ће се у мају одржати у Португалији.

- Све што ћемо радити до маја, припреме, контролне утакмице, наступи на турнирима, мечеви у шампионату Републике Српске и Купу, биће подређени наступу у Португалији. Већ сада смо кренули са припремама за одлазак на завршну смотру Купа побједника купова Европе, јер су нам неопходна велика новчана средства. Ипак, надамо са да ћемо уз помоћ Административне службе града Бање Луке и Министарства за породицу, омладину и спорт успјети да отпутујемо у Португалију гдје ћемо се потрудити да остваримо што бољи пласман - нагласио је Маринко Умићевић. ■ С. ПОПОВИЋ

ОПРЕМА

Највећи проблем са којим се Бањолучани суочавају је недостатак адекватне опреме за рад.

- Поново ћемо покренути акције „Једна донација - једна колица" и „Више донација - једна колица" како бисмо набавили неопходну опрему са којом бисмо остваривали још боље резултате - истакао је Маринко Умићевић.

АУТО-МОТО САВЕЗ РЕПУБЛИКЕ СРПСКЕ

Данас проглашење најбољих

БАЊА ЛУКА - Хотел „Монумент" на Мраковици данас ће од 18 часова бити домаћин свечаног проглашења најуспјешнијих такмичара Ауто-мото савеза Републике Српске за 2006. годину. У конкуренцији аутомобилиста бираће се најбољи у шест класа и то „Н1", „Н2", „Х12", „Х13", „Х14" и „Х15". У ауто-релију биће проглашени најбољи возачи прве, друге и треће класе, док су мотоциклисти такође сврстани у три групе. Прва и најслабија је она до 125 кубних центиметара, друга до 600 и трећа до 1.000 кубика. На истој церемонији биће проглашени и најбољи клубови и спонзори који су обиљежили прошлу годину. ■ Де. М.

БОКСЕР ГОРАН ДЕЛИЋ ОДЛАЗИ НА МИНИ-ПРИПРЕМЕ

У ШПАНИЈУ ПО УГОВОР

Припремаћу се у кампу близу Мадрида, гдје ћу имати идеалне услове да покажем колико вриједим и на крају потпишем уговор са менаџером Солиусом, истакао Горан Делић

ПРЕД професионалним боксером Гораном Делићем је нови изазов. Бивши члан Славије предстојећег викенда, заједно са тренером Слободаном Лазићем, менаџером Љубомиром Видовићем и Маријаном Бенешом путује за Шпанију, гдје ће боравити на мини-припремама до 26. фебруара, када га очекује егзибициони меч у десет рунди са Киком Матаморисом.

- Захваљујући познанству Маријана Бенеша и Бранислава Бајалице, који већ дуго са успјехом ради као тренер на Пиринејском полуострву, добили смо позив који једноставно нисмо могли да одбијемо. Бајалица је близак сарадник познатог шпанског менаџера Хозе Луиса Солиуса, тако да ће нам ове припреме и предстојећи меч против Матамориса бити одлична прилика да остваримо нове контакте и евентуално договоримо неку сарадњу - рекао је менаџер Горана Делића, Љубомир Видовић.

Сам Делић за предстојећи дуел се припремао по већ устаљеном плану и програму.

- Радио сам кући, највише са Маријаном Бенешом, о чијим квалитетима не треба да трошимо ријечи. Надам се да ће то бити довољно да се у Шпанији покажем у правом свјетлу. Ово је за мене веома битан меч, од којег би умногоме могао да зависи и наставак моје каријере. До самог дуела са Матаморисом припремаћу се у кампу удаљеном 40 километара од Мадрида на надморској висини од 1.200 метара. Ту ћу имати идеалне услове да покажем колико вриједим и на крају, надам се, потпишем уговор са менаџером Солиусом, који би у овом тренутку био од великог значаја за мене - истакао је Горан Делић.

■ Де. МАРИЋ

Горан Делић: Учи од Маријана Бенеша

УОЧИ ИЗБОРА НАЈБОЉИХ СПОРТИСТА ПРЊАВОРА

Комисија рангира приједлоге

ПРЊАВОР - У сједишту Општинског спортског савеза у Прњавору почеле су припреме за организацију завршне приредбе избора најбољих спортиста ове општине. Тако је отклоњена дилема око одржавања ове традиционалне приредбе, која је била доведена у питање због незавидне финансијске ситуације.

Избор ће, како је одлучено, бити организован до краја овог мјесеца. Клубовима су упућени позиви да доставе приједлоге својих кандидата за највреднија признања. Неки од колектива нису се одазвали у планираном року. У трочланој стручној комисији, која ће рангирати приједлоге, раде предсједник Скупштине Спортског савеза Велько Цвијетић, олимпијац Желко Петровић, иначе предсједник Атлетског клуба Прњавор и новинар Бране Радуловић.

■ Б. РАДУЛОВИЋ

BANK

HYPO GROUP ALPE ADRIA

Hypo Alpe-Adria-Bank a.d. Banja Luka raspisuje

Konkurs za popunu radnog mjesta

Stručni saradnik za pravne poslove
U Pododjelu podrške tržištu, Filijala Banja Luka

1 (jedan) izvršilac na neodređeno vrijeme uz probni rad do šest mjeseci

Pored zakonom predviđenih opštih uslova, kandidati treba da ispunjavaju i sljedeće posebne uslove:

- VSS - pravni fakultet, dipl. pravnik
- najmanje 1 (jedna) godina radnog iskustva
- znanje engleskog jezika u govoru i pismu
- znanje rada na računaru u programima Windows okruženja
- visok nivo komunikativnosti
- diskretnost i pouzdanost
- sklonost ka timskom radu i nastavku profesionalnog usavršavanja
- vozačka dozvola "B" kategorije

Prednost kod prijema u radni odnos će imati kandidati sa položenim pravosudnim ispitom.

Ako smatrate da ispunjavate gore navedene uslove, pošaljite Vašu dokumentaciju (biografiju, fotografiju, dokaz o stručnoj spremi i radnom stažu) na adresu:

Hypo Alpe-Adria-Bank a.d.
Aleja svetog Save 13, 78 000 Banja Luka
Odjel upravljanja ljudskim resursima, uz napomenu "Prijava na konkurs"

Rok za podnošenje prijava je 8 (osam) dana od dana objavljivanja konkursa.
Nepotpune i neblagovremeno podnijete prijave neće biti razmatrane.

Hypo Alpe-Adria-Bank a.d. Banja Luka
78000 Banja Luka, Aleja svetog Save 13 • tel: +387 51 336 500
fax +387 51 336 518 • e-mail: bank.bl.bih@hypo-alpe-adria.com
www.hypo-alpe-adria.ba

BANK

HYPO GROUP ALPE ADRIA

Hypo Alpe-Adria-Bank a.d. Banja Luka raspisuje

Konkurs za popunu radnog mjesta

Voditelj poslovnice u Šamcu
na neodređeno vrijeme uz probni rad do 6 (šest) mjeseci

Za gore navedeno radno mjesto, pored zakonom predviđenih opštih uslova, kandidati treba da ispunjavaju i sljedeće posebne uslove:

- VSS - diplomirani ekonomista
- najmanje 3 (tri) godine iskustva u bankarstvu ili sličnim finansijskim institucijama
- dobro poznavanje mikro i makro ekonomskog okruženja, kao i specifičnosti ekonomske situacije područja Šamca
- poželjno poznavanje engleskog jezika
- napredno korištenje računara
- izražene organizacione, analitičke i komunikacione sposobnosti
- dinamičnost i fleksibilnost
- smisao za organizaciju poslovnih procesa i rukovođenje
- vozačka dozvola "B" kategorije

Ako smatrate da ispunjavate gore navedene uslove, pošaljite Vašu dokumentaciju (biografiju, fotografiju, dokaz o stručnoj spremi i radnom stažu) na adresu:

Hypo Alpe-Adria-Bank a.d.
Aleja svetog Save 13, 78 000 Banja Luka
Odjel upravljanja ljudskim resursima, uz napomenu "Prijava na konkurs"

Rok za podnošenje prijava je 8 (osam) dana od dana objavljivanja konkursa.
Nepotpune i neblagovremeno podnijete prijave neće biti razmatrane.

Hypo Alpe-Adria-Bank a.d. Banja Luka
78000 Banja Luka, Aleja svetog Save 13 • tel: +387 51 336 500
fax +387 51 336 518 • e-mail: bank.bl.bih@hypo-alpe-adria.com
www.hypo-alpe-adria.ba

ЂУРЂЕВДАНСКИ ФЕСТИВАЛ ДЈЕЧИЈЕ ПЈЕСМЕ БАЊА ЛУКА 2007

РТРС www.rtrs.tv

РАДИО ТЕЛЕВИЗИЈА РЕПУБЛИКЕ СРПСКЕ

О Р Г А Н И З У Ј Е

А У Д И Ц И Ј У

ЗА ИЗБОР СОЛИСТА - УЧЕСНИКА МЕЂУНАРОДНОГ ЂУРЂЕВДАНСКОГ ФЕСТИВАЛА ДЈЕЧИЈЕ ПЈЕСМЕ "БАЊА ЛУКА 2007"

НА КОНКУРС СЕ МОГУ ПРИЈАВИТИ ДЈЕЦА УЗРАСТА ОД 8 ДО 12 ГОДИНА (рођена послије 06.маја 1995. године).

ТЕЛЕФОНИ ЗА ПРИЈАВЕ И ИНФОРМАЦИЈЕ О ТЕРМИНИМА И МЈЕСТУ ОДРЖАВАЊА АУДИЦИЈА СУ:

У БАЊА ЛУЦИ	051/301-226	У ПРИЈЕДОРУ	052/240-200
У ИСТОЧНОМ САРАЈЕВУ	057/340-535	У БИЈЕЉИНИ	055/209-591
У ТРЕБИЊУ	059/225-420	У ФОЧИ	058/210-813
У ЗВОРНИКУ	056/210-552	У ДОБОЈУ	065/742-838
У МОДРИЧИ	065/549-430	У БРЧКОМ	049/217-196

Р А С П И С У Ј Е

К О Н К У Р С

ЗА ИЗБОР КОМПОЗИЦИЈА КОЈЕ ЋЕ БИТИ ИЗВЕДЕНЕ НА МЕЂУНАРОДНОМ ЂУРЂЕВДАНСКОМ ФЕСТИВАЛУ ДЈЕЧИЈЕ ПЈЕСМЕ "БАЊА ЛУКА 2007".

УСЛОВИ КОНКУРСА:

1. ПОТРЕБНО ЈЕ ДОСТАВИТИ ДЕМО СНИМАК ПЈЕСМЕ НА КОМПАКТ ДИСКУ, НОТНИ ЗАПИС И ДВА ПРИМЈЕРКА ТЕКСТА,
2. ДА ПЈЕСМА НИЈЕ ЈАВНО ИЗВОЂЕНА, О ЧЕМУ АУТОРИ ПОТПИСУЈУ ПОСЕБНУ ИЗЈАВУ,
3. НА ФЕСТИВАЛУ МОГУ НАСТУПИТИ ДЈЕЦА СТАРОСНЕ ДОБИ ОД 8 ДО 12 ГОДИНА,
4. ЗА КОМПОЗИЦИЈЕ КОЈЕ ЋЕ БИТИ ИЗВЕДЕНЕ РТРС ЗАДРЖАВА АУТОРСКА, ИЗДАВАЧКА И ИЗВОЂАЧКА ПРАВА (ДВД И ЦД),
5. РАДОВИ ПРИСПЈЕЛИ НА КОНКУРС СЕ НЕ ВРАЋАЈУ.

КОНКУРС ЈЕ ОТВОРЕН ДО 1. МАРТА 2007. ГОДИНЕ.
РАДОВЕ ИСКЉУЧИВО ПОД ШИФРОМ СЛАТИ НА АДРЕСУ:
РТРС, БАНСКИ ДВОР - 78000 БАЊА ЛУКА
СА НАЗНАКОМ "ЗА ЂУРЂЕВДАНСКИ ФЕСТИВАЛ".
СВЕ ИНФОРМАЦИЈЕ МОГУ СЕ ДОБИТИ НА ТЕЛЕФОНЕ:
051-301-226 И 221-891
E-mail: festival@rtrs.tv

На основу члана 5 Закона о јавним предузећима („Сл. гласник РС", бр. 75/04), члана 16 Статута предузећа и члана 10 Одлуке о утврђивању критеријума за избор и именовање органа у јавним предузећима и установама чији је оснивач Скупштина општине Приједор („Службени гласник општине Приједор" бр. 4/04), ЈП „Центар за приказивање филмова" Приједор, објављује

О Г Л А С

за избор и именовање чланова Надзорног одбора ЈП „Центар за приказивање филмова" Приједор

Члан 1.

Објављује се оглас за избор и именовање чланова Надзорног одбора у предузећу:
ЈП „Центар за приказивање филмова" Приједор.
- надзорни одбор ..... 3 члана

Члан 2.

Чланови Надзорног одбора обављају послове у складу са Законом и општим актима предузећа.

Члан 3.

Чланови Надзорног одбора именују се на период од 4 (четири) године.

Члан 4.

Општи услови за кандидате за мјесто члана Надзорног одбора:
- да су држављани Босне и Херцеговине,
- да су старији од 18 (осамнаест) година,
- да имају општу здравствену способност,
- да нису отпуштани из државне службе на основу дисциплинске мјере на било којем нивоу власти у БиХ и РС у периоду од 3 (три) године прије дана објављивања овог конкурса,
- да нису осуђивани за кривична дјела која их чине неподобним за вршење функције члана Надзорног одбора,
- да се против њих не води кривични поступак,
- да се на кандидате не односи чл. IX, тачка 1. Устава БиХ
- да не обављају дужност, активност или су на положају који доводи до сукоба интереса како је прописано Законом о сукобу интереса („Службени гласник РС" бр. 34/02).

Члан 5.

Посебни услови и критеријуми за именовање чланова Надзорног одбора:
- ВСС (VII степен) или ВШС (VI степен),
- радно искуство на истим или сличним пословима од најмање 3 (три) године,
- посједовање стручних и професионалних знања за обављање послова надзора,
- познавање садржаја и начина рада Надзорног одбора,
- доказани резултати рада на ранијим пословима.

Члан 6.

Уз пријаву на оглас кандидати су дужни приложити:
- увјерење о држављанству (не старије од шест мјесеци),
- извод из матичне књиге рођених,
- диплому,
- увјерење о општој здравственој способности,
- потврду о радном стажу,
- биографију,
- увјерење да није осуђиван за кривично дјело, односно да се против њега не води кривични поступак (не старије од три мјесеца),
- овјерену изјаву о непостојању сукоба интереса,
- овјерену изјаву у вези са чл. IX Устава БиХ.

Члан 7.

Рок за подношење пријаве је 15 (петнаест) дана од дана објављивања конкурса у дневном листу „Глас Српске".
Непотпуне и неблаговремене пријаве неће се узети у разматрање.
Рок се рачуна од дана посљедњег објављивања.
Пријаве се могу доставити лично или путем поште на адресу:
ЈП „Центар за приказивање филмова", ул. Проте Матеје Ненадовића бр. 1 Приједор (кино „Мраковица"), са назнаком: Конкурс за чланове Надзорног одбора.

Број: 28 /2007.
Приједор
Датум: 9.2.2007.

Директор
Сафира Караџић, дипл. ек.

ФИЛОЗОФСКИ ФАКУЛТЕТ
БАЊА ЛУКА

ОГЛАШАВА

ЈАВНУ ОДБРАНУ ДОКТОРСКЕ ДИСЕРТАЦИЈЕ

Кандидаткиња мр Милена Пашић брани докторску дисертацију „ПОВЕЗАНОСТ ИНТРИНСИЧКЕ И ЕКСТРИНСИЧКЕ МОТИВАЦИЈЕ СА ВРСТОМ НАГРАДЕ И НИВООМ ПРЕФЕРЕНЦИЈЕ ЗАДАТКА", дана 26.2.2007. године (понедјељак) у 12 часова у учионици 26, на Филозофском факултету у Бањој Луци, ул. Бана Лазаревића 1.

ДОПИСНИШТВО ПРИЈЕДОР
Нови пословни центар ЈАХОРИНА
Вожда Карађорђа бб
тел: 052 213 020
e-mail: glaspr@teol.net

ГЛАС СРПСКЕ

Огласе, рекламе и читуље можете предати дописништву ГЛАСА СРПСКЕ.

РЕПУБЛИКА СРПСКА
ОПШТИНА ЗВОРНИК
ОСНОВНА МУЗИЧКА ШКОЛА
ЗВОРНИК

Број: 01-55/07
Датум:12.2.2007. год.

Школски одбор

На основу члана 125 Закона о основној школи „Службени гласник Републике Српске" број 38/04 и члана 5 Правилника о избору и именовању директора школе „Службени гласник Републике Српске" број 52/06, члан 55 Статута школе, Школски одбор Основне музичке школе Зворник на сједници одржаној 16.1.2007. године донио Одлуку о расписивању:

КОНКУРСА

за избор и именовање директора школе

Услови конкурса су сљедећи:
1. кандидати треба да имају одговарајућу високу или вишу стручну спрему за наставника, психолога или педагога,
2. да поседује важећу лиценцу за наставника,
3. да имају положен стручни испит за обављање васпитно-образовног рада,
4. да имају најмање пет година радног искуства у настави, односно на педагошко-психолошким пословима у школи,
5. да нису осуђивани правоснажном пресудом на безусловну казну затвора,
6. да имају предложен програм рада,
7. да нису кажњавани по одредбама Закона о министарским, владиним и другим именовањима Републике Српске,
8. да нису запослени на другом радном мјесту које може утицати на евентуални сукоб интереса,
9. да није члан политичке странке,
10. увјерење о држављанству и родни лист.

Као доказ из тачке 7, 8 и 9 кандидати достављају овјерене и потписане писмене изјаве.

Рок за подношење пријаве је 15 дана од дана објављивања конкурса у „Гласу Српске".
Директор школе именује се на период од четири године.
Непотпуне и неблаговремене пријаве неће се узимати у разматрање.

Предсједник Школског одбора
проф. Дражевић Горан

„КОЛЕКТОР БОСНА"д.о.о.
НЕМАЊИНА 33
Тел. 530-900, Факс 530-590
ЛАКТАШИ

КОНКУРС

ЗА РАДНО МЈЕСТО:

1. ТЕХНОЛОГА - КОНСТРУКТОРА
ИЗВРШИЛАЦА 1

УСЛОВИ:

- завршен машински факултет
- знање енглеског језика
- познавање рада на рачунару
- до 35 година старости

Заинтересовани кандидати пријаве могу слати на адресу предузећа или доставити лично на исту адресу.

У пријави обавезно доставити број контакт телефона.

Конкурс остаје отворен седам (7) дана од дана објављивања.

ОЗЗ „ЗЕЛЕНГОРА" ФОЧА, у стечају
Ул. Краља Петра I бр. 6

На основу Одлуке Одбора повјерилаца од 30.1.2007. године, стечајни управник ОЗЗ „ЗЕЛЕНГОРА" ФОЧА, у стечају, расписује

ОГЛАС

О ПРВОЈ ЈАВНОЈ ПРОДАЈИ И ТО:

А Продаја некретнина стечајног дужника које се налазе у Фочи:
1. Пословни простор, ул. Карађорђева бб. на к.ч. 1422/1, уписан у посједовни лист 462, КО Фоча, површине 160,73 м² пословног простора и 80,66 м² магацинског простора. Објекат је у I грађевинској зони. Почетна цијена 120.000,00 КМ.
2. Пословни простор - месара, ул. Карађорђева бб означена на к.ч. 1739 и уписана у посједовни лист 473, КО Фоча, површине 44 м².
Објекат је у I грађевинској зони. Почетна цијена је 30.000,00 КМ.
3. Гаража, ул. Степе Степановића бб, означена на к.ч. 1421, уписана у посједовни лист 462, КО Фоча, површине 14 м².
Налази се у I грађевинској зони. Процијењена вриједност 5.000,00 КМ.

Б Продаја покретне имовине, ауто-возило - PMV-VW 19E JETTA, година производње 1987, нерегистровано, у возном стању.
Почетна цијена 1.250,00 КМ.

Јавно надметање ће се извршити у просторијама ОЗЗ „Зеленгора" Фоча, ул. Краља Петра I бр. 6, 26.3.2007. године, са почетком у 11 часова.
Продаја се врши у вијеном стању, а увид у посједовни лист може се извршити сваког радног дана на наведеној адреси од 10 до 12 часова.

Право учешћа на јавном надметању имају сва правна и физичка лица која прије почетка јавне продаје уплате депозит и то:
- Под редним бројем 1 износ од 10.000,00 КМ,
- Под редним бројем 2 износ од 5.000,00 КМ,
- Под редним бројем 3 износ од 1.000,00 КМ, и
- Депозит за куповину аутомобила 500,00 КМ.

Депозит се може уплатити на жиро рачун 551083-00027890-29 код Нове бањалучке банке или на благајни предузећа најкасније један сат прије почетка надметања.
Сваки учесник је дужан предочити доказ о уплати депозита, у противном неће имати право учешћа у продаји.
Купопродајним уговором регулисаће се услови и рок уплате купопродајне цијене и износ припадајућег ПДВ-а.
Понуђач са највећом понудом дужан је потписати уговор у року од 8 (осам) дана од дана објављивања резултата јавне продаје и плати цијену у року утврђеним уговором, а ако то не учини други понуђач ће бити проглашен купцем и биће дужан платити цијену коју је понудио и тако редом.
Понуђачима чија понуда не буде прихваћена осим три најбоља понуђача депозит ће се одмах вратити након закључене јавне продаје.
Купац сноси трошкове уплате ПДВ-а, таксе и пореза.
За све потребне информације обратити се на телефон 058/212-284, 058/211-380 и 065/626-576.

СТЕЧАЈНИ УПРАВНИК

Trebate svježu informaciju?

Pretraga malih OGLASA SMS-om!

Kucajte M (razmak), dvije-tri riječi za pretragu oglasa i pošaljite na 065 1303

PRIMJER:
m golf 4
m samsung d600
m banjaluka kuca prodaja
m laptop prodaja
m golf 3 dijelovi

sms

Stižu Vam tri najnovija oglasa prema traženim riječima! *

Hoćete slijedeća tri? Kucajte samo MS, pošaljite na 065 1303 i nova tri oglasa stižu *.

MENADŽER COMPANY

*Cijena jednog isporučenog oglasa je 0.22 KM (sa PDV-om)

065 1303 www.malioglasi.com

BUDITE DIO VELIKOG TIMA

postanite Peugeot partner

Banja Luka
Modriča
Brčko
Bijeljina
Sarajevo
Mostar

PEUGEOT

VERMONT ovlašteni uvoznik i distributer Peugeot automobila, skutera i originalnih rezervnih dijelova, proširuje svoju dilersko-servisnu mrežu u slijedećim gradovima:

AUTOMOBILI: Bihać, Tuzla i područje srednje Bosne
SKUTERI: cijelo područje BiH

Ukoliko imate iskustvo i uslove za prodaju javite nam se i postanite naš partner. Kontakt telefon 033 769 105 e-mail:peugeot@vermont.ba

PEUGEOT.STVOREN ZA UŽIVANJE.

VERMONT Sarajevo, Džemala Bijedića 178, tel 033 769 105

Најбржи мали огласи

ГЛАС СРПСКЕ

Ваше мале огласе сада можете слати и путем СМС-а на сљедеће начине:

OGL, затим размак, па текст вашег огласа, ако желите да Ваш оглас буде објављен у наредном издању Гласа Српске. _ цијена СМС поруке 0,55 КМ.

2OGL, затим размак, па текст вашег огласа, ако желите да Ваш оглас буде објављен у сљедећа два броја Гласа Српске. _ цијена СМС поруке 0,99 КМ.

4OGL, затим размак, па текст вашег огласа, ако желите да Ваш оглас буде објављен у четири сљедећа броја Гласа Српске. _ цијена СМС поруке 1,65 КМ.

OKV, затим размак, па текст вашег огласа, ако желите да Ваш оглас буде објављен уоквирен за једну објаву у наредном издању Гласа Српске. _ цијена СМС поруке 2,20 КМ.

NEG, затим размак, па текст вашег огласа, ако желите да Ваш оглас буде објављен у негативу за једну објаву у наредном издању Гласа Српске. _ цијена СМС поруке 2,20 КМ.

Дужина вашег огласа не смије да прелази 150 словних мјеста, с тим да не користите скраћенице и обавезно користите размаке између ријечи и зареза.

поруке шаљите на број 065 1353

КУРСНА ЛИСТА БАЊАЛУЧКЕ БЕРЗЕ - 15.02.2007.

Индекс	Вриједност	Промјена	% Промјене
БИРС	3747,52	179,22	5,03
БРС10	4888,64	217,12	4,55
ФИРС	10046,5	58,56	0,58

Ознака ХОВ	Емитент	Преостале наруџбе: Најбољи куповни курс	Преостале наруџбе: Најбољи продајни курс	Склопљени послови: Просјечна цијена	% промјене цијене	Макс цијена	Мин Цијена	Број преузетих акција	Укупан промет (КМ)
	Берзанска котација - Берзанска котација								
BVRU-R-A	ЗТЦ БАЊА ВРУЋИЦА АД ТЕСЛИЋ	1,03	1,05	1,03	-1,9	1,03	1,03	11.946	12.304,38
RFUM-R-A	РАФИНЕРИЈА УЉА АД МОДРИЧА	1,29	1,29	1,28	6,41	1,29	1,23	458.470	586.069,30
TLKM-R-A	ТЕЛЕКОМ СРПСКЕ АД БАЊА ЛУКА	2,9	2,99	2,92	6,15	3	2,87	606.409	1.769.793,55
VBBB-R-A	НЛБ РАЗВОЈНА БАНКА АД БАЊА ЛУКА	4275	5000	4750	0			0	0,00
	Берзанска котација - Акције ПИФ-ова								
BLBP-R-A	ПИФ БЛБ-ПРОФИТ АД БАЊА ЛУКА	29	30	31,54	9,3	31,74	29	7.182	224.976,79
BLKP-R-A	БАЛКАН ИНВЕСТМЕНТ ФОНД АД БАЊА ЛУКА	14,5	14,98	15	8,77	15,16	14,98	1.682	25.309,84
BRSP-R-A	ПИФ БОРС ИНВЕСТ ФОНД АД БАЊА ЛУКА	23	24,7	24,73	8,13	25,15	23	4.571	113.190,82
EINP-R-A	ЕУРОИНВЕСТМЕНТ ФОНД АД БАЊА ЛУКА	73	79,9	77,81	-2,81	85	75	10.453	816.000,98
EKVP-R-A	ПИФ АКТИВА ИНВЕСТ-ФОНД АД ГРАДИШКА	18,01	19	18,02	-0,11	19	18	14.512	261.793,74
INVP-R-A	ПИФ ИНВЕСТ НОВА ФОНД АД БИЈЕЉИНА		0,4	0,435	-1,63	0,442	0,386	1.002.849	434.454,59
JHKP-R-A	ПИФ ЈАХОРИНА КОИН АД ПАЛЕ	11	11,5	11,72	9,76	11,74	11,5	4.158	48.706,68
KRIP-R-A	КРИСТАЛ ИНВЕСТ-ФОНД АД БАЊА ЛУКА		29,2	30,69	-2,86	31	29	8.556	263.480,77
PLRP-R-A	ПОЛАРА ИНВЕСТ-ФОНД АД БАЊА ЛУКА	25,83	27	29,03	7,48	29,5	26,5	4.067	118.314,90
PRVP-R-A	ПИФ ПРИВРЕДНИК АД БАЊА ЛУКА	10,31		10,45	9,96	10,45	10,31	2.434	25.427,18
VBIP-R-A	ПИФ ВБ-ФОНД АД БАЊА ЛУКА	10,8	11,1	10,78	3,41	11,15	10,55	4.990	53.733,79
VIBP-R-A	ПИФ ВИБ-ФОНД АД БАЊА ЛУКА	10,06		10,06	1,26	10,3	10	7.928	79.759,20
ZPTP-R-A	ПИФ ЗЕПТЕР-ФОНД АД БАЊА ЛУКА	27	27,9	28,61	-2,17	29,01	27	12.933	370.476,50
	Слободно берзанско тржиште - Тржиште акција								
AERD-R-A	АЕРОДРОМИ РЕПУБЛИКЕ СРПСКЕ АД БАЊА ЛУКА	4	4,3	4	0	4	4	348	1.392,00
ALPR-R-A	АЛПРО АД ВЛАСЕНИЦА	0,501	0,51	0,51(A)	1,59	0,51	0,51	7.000	3.570,00
ALUM-R-A	АЛУМИНА АД, КНЕЖЕВО	0,0002	0,015	0,015	354,55	0,015	0,015	736.000	11.040,00
APBL-R-A	АУТОПРЕВОЗ АД БАЊА ЛУКА	0,0034	0,0035	0,0035	2,94	0,0035	0,0035	270.000	945,00
BIRA-R-A	БИРАЧ АД ЗВОРНИК	0,45	0,486	0,481	6,98	0,49	0,45	748.658	361.654,48
BLFM-R-A	БАЊА ЛУКА ФИЛМ АД БАЊА ЛУКА	0,33	0,331	0,33	32	0,33	0,33	7.109	2.345,97
BLPV-R-A	БАЊАЛУЧКА ПИВАРА АД БАЊА ЛУКА	1,08	1,1	1,1	0,68	1,1	1,09	13.275	14.569,75
BOKS-R-A	БОКСИТ АД МИЛИЋИ	2,3		2,24	1,46	2,4	2,22	7.822	17.526,93
BOSK-R-A	БОСКА РК АД БАЊА ЛУКА	0,38	0,399	0,399	-4,77	0,399	0,399	36.760	14.667,24
CELA-R-A	ЧАЈАВЕЦ ЕЛЕМЕНТИ АУТОМАТИКЕ АД, ЧЕЛИНАЦ	0,03	0,045	0,045	80	0,045	0,045	20.000	900,00
CERP-R-A	ЦЕР АД, ПРЊАВОР	0,16	0,21	0,16	0	0,16	0,16	2.403	384,48
CIGL-R-A	ЦИГЛАНА АД, ГРАДИШКА		0,64	0,64(A)	-20	0,64	0,64	300	192,00
CIST-R-A	ЧИСТОЋА АД БАЊА ЛУКА		1,4	1,4	0	1,4	1,4	700	980,00
DEST-R-A	ХЕМИЈСКА ИНДУСТР. ДЕСТИЛАЦИЈЕ АД ТЕСЛИЋ	0,63	0,64	0,627	4,87	0,64	0,62	40.151	25.113,00
EDPL-R-A	ЕЛЕКТРОДИСТРИБУЦИЈА АД ПАЛЕ	4,38		4,36	9,82	4,38	4,36	15.399	67.139,64
EKBL-R-A	ЕЛЕКТРОКРАЈИНА АД БАЊА ЛУКА	3,18		3,18	6,44	3,28	3,1	89.931	286.314,21
EKHC-R-A	ЕЛЕКТРОХЕРЦЕГОВИНА АД ТРЕБИЊЕ	2,45	2,59	2,48	3,3	2,58	2,4	14.388	35.740,60
ELBI-R-A	ЕЛЕКТРО-БИЈЕЉИНА АД БИЈЕЉИНА	3,25	3,3	3,21	6,87	3,3	3,3	14.483	46.512,00
ELDO-R-A	ЕЛЕКТРО ДОБОЈ АД ДОБОЈ	3,12	3,2	3,05	1,37	3,2	3,01	34.851	106.999,01
FGUM-R-A	ФАГУМ АД ЗВОРНИК		0,15	0,1(A)	0	0,1	0,1	29.187	2.918,70
GOVF-R-A	ФАРМАПАНД АД НОВА ТОПОЛА	0,4	0,42	0,41	0	0,41	0,41	1.374	563,34
GRDP-R-A	ГРАДИЛ АД ПРЊАВОР	1,11	1,25	1,2	0	1,2	1,2	7.995	9.594,00
HEDR-R-A	ХИДРОЕЛЕКТРАНЕ НА ДРИНИ АД ВИШЕГРАД	2,14	2,17	2,19	8,81	2,2	2,13	31.385	68.650,15
HELV-R-A	ХИДРОЕЛЕКТРАНЕ НА ВРБАСУ АД М.ГРАД	3	3	2,98	3,94	3	2,85	46.654	139.144,53
HETR-R-A	ХИДРОЕЛЕК. НА ТРЕБИШЊИЦИ АД ТРЕБИЊЕ	2,91	2,95	2,98	1,82	3,1	2,93	125.401	374.467,99
HGPT-R-A	ХЕРЦЕГОВИНАПУТЕВИ АД ТРЕБИЊЕ		2,8	2,8	-11,39	2,8	2,8	460	1.288,00
HPKD-R-A	ХПК АД КОЗАРСКА ДУБИЦА	0,35	0,4	0,35	16,67	0,35	0,35	738	258,30
HTLP-R-A	ХОТЕЛ ПРИЈЕДОР АД ПРИЈЕДОР	0,25	0,6	0,25	-0,4	0,25	0,23	2.918	729,50
INCH-R-A	ИНЦЕЛ-ХОЛДИНГ АД БАЊА ЛУКА	0,18	0,3	0,18	12,5	0,18	0,18	32.441	5.839,38
JFAM-R-A	ЈЕЛШИНГРАД ФАМ АД БАЊА ЛУКА	0,189	0,2	0,2	5,26	0,2	0,2	20.000	4.000,00
JLLC-R-A	ЈЕЛШИНГРАД ПИВНИЦА ЧЕЛИКА АД БАЊА ЛУКА		0,71	0,71(A)	-1,39	0,71	0,71	890	631,90
KOVO-R-A	КОСИГ ДУНАВ ОСИГУРАЊЕ АД БАЊА ЛУКА	701	730	701	0,14	701	701	361	253.061,00
KRJL-R-A	КРАЈИНАЛИЈЕК АД БАЊА ЛУКА	0,55	0,73	0,55	0	0,55	0,55	3.587	1.972,85
KRLB-R-A	ХУПО-АЛПЕ-АДРИА-БАНК АД БАЊА ЛУКА	12,01	15	12,01	19,98	12,01	12,01	590	7.085,90
KRPT-R-A	КРАЈИНАПЕТРОЛ АД БАЊА ЛУКА	1,18	1,5	1,18	0	1,18	1,18	496	585,28
LJUB-R-A	ЉУБИЈА РЭР АД ПРИЈЕДОР	0,38	0,4	0,38	6,74	0,38	0,38	21.830	8.295,40
METL-R-A	МЕТАЛ АД ГРАДИШКА	0,9	0,999	0,9	0	0,9	0,9	6.089	5.480,10
MRMR-R-A	МЕРМЕР АД ЧЕЛИНАЦ		0,329	0,329	-0,3	0,329	0,329	2.000	658,00
MTLB-R-A	МЕТАЛ АД БАЊА ЛУКА		0,45	0,45	0	0,45	0,45	31.500	14.175,00
OCJH-R-A	ЈАХОРИНА СЦ АД ПАЛЕ	1,25	1,3	1,25	-3,85	1,25	1,25	415	518,75
PDNK-R-A	ПРИЈЕДОРЧАНКА АД ПРИЈЕДОР	0,45	0,5	0,45	2,27	0,45	0,45	839	377,55
PDPT-R-A	ПРИЈЕДОРПУТЕВИ АД ПРИЈЕДОР	3,35	3,5	3,35	4,69	3,35	3,35	289	968,15
POST-R-A	СРПСКЕ ПОШТЕ АД БАЊА ЛУКА		0,95	0,95	5,56	0,95	0,95	35.000	33.250,00
PRRV-R-A	ПОЉОПРИВРЕДНИК АД ДЕРВЕНТА			0,032	0	0,032	0,032	12.128	388,09
PSVN-R-A	ПОСАВИНА АД СРБАЦ	0,121		0,121	0,83	0,121	0,121	883	106,84
PTRL-R-A	ПЕТРОЛ АД БАЊА ЛУКА	1,5	1,55	1,55	3,33	1,55	1,55	22.602	35.033,10
PTSA-R-A	ПУТ ГП АД ИСТОЧНО САРАЈЕВО	1,4	1,55	1,4	-9,68	1,4	1,4	772	1.080,80
RITE-R-A	Р И ТЕ ГАЦКО АД ГАЦКО	1,46	1,48	1,49	3,56	1,5	1,46	171.047	255.087,41
RNAF-R-A	РАФИНЕРИЈА НАФТЕ АД БОСАНСКИ БРОД	1,11	1,14	1,14	9,29	1,14	1,11	780.990	887.190,83
RTEU-R-A	Р И ТЕ УГЉЕВИК АД УГЉЕВИК	1,83	1,94	1,94	3,44	1,95	1,9	117.945	229.362,40
SEMB-R-A	СЕМБЕРИЈА ГД АД БИЈЕЉИНА	0,301	0,4	0,301	15,77	0,301	0,301	6.859	2.064,55
SGAS-R-A	САРАЈЕВО-ГАС АД ИСТОЧНО САРАЈЕВО	0,84	0,89	0,84	13,51	0,84	0,84	24.456	20.543,04
SNCN-R-A	САНИЧАНИ АД ПРИЈЕДОР	0,55	0,58	0,55	0	0,55	0,55	1.894	1.041,70
SODJ-PKA	ЈАХОРИНА ОСИГУРАЊЕ АД ПАЛЕ		147,99	147,99	-0,01	147,99	147,99	20	2.959,80
STNR-R-A	СТАНАРИ РУДНИК ЛИГНИТА АД СТАНАРИ	0,42	0,5	0,5	11,11	0,5	0,5	11.000	5.500,00
SVBN-R-A	САВА АД БИЈЕЉИНА	0,1	0,12	0,1	0	0,1	0,1	116.452	11.645,20
TRAP-R-A	ТЕРМОАПАРАТ АД ЛУКАВИЦА	0,32		0,321(A)	14,64	0,321	0,321	8.565	2.749,36
TRGR-R-A	ТРГОРЕМОНТ АД БАЊА ЛУКА		0,1	0,1	0	0,1	0,1	815	81,50
TRZN-R-A	ТРЖНИЦА АД БАЊА ЛУКА	2,22	2,29	2,3	0,88	2,3	2,3	5.730	13.179,00
UTSC-R-A	УНИС ТСЦ АД ПРЊАВОР	0,3	0,55	0,55	10	0,55	0,55	3.978	2.186,89
VDBL-R-A	ВОДОВОД АД БАЊА ЛУКА	1,08	1,08	1,08	0	1,08	1,08	4.778	5.062,56
VITA-R-A	ВИТАМИНКА АД БАЊА ЛУКА	1,2	1,34	1,34	0	1,34	1,34	4.000	5.360,00
VSTS-R-A	ВЕТЕРИНАРСКА СТАНИЦА АД ТЕСЛИЋ	1,1	1,2	1,1	0	1,1	1,1	240	264,00
ZERS-R-A	ЖЕЉЕЗНИЦЕ РС АД, ДОБОЈ	0,55		0,55	10	0,55	0,55	237.705	130.737,75
ZTPR-R-A	ЖИТОПРОМЕТ АД БИЈЕЉИНА	0,694	0,73	0,715	5,18	0,73	0,68	8.000	5.722,23

Послови пријављени по основу завршених понуда за преузимање акционарских друштава

Ознака ХОВ	Емитент	Цијена (КМ)	Број преузетих акција	Вриједност (КМ)
RLKS-R-A	РЕЛАКС АД БАЊА ЛУКА	3,55	258.122	916.333,10
	Укупан промет на берзи:		6.424.109	9.669.973,17

A -(посао склопљен између клијената из исте брокерске куће)

ДОПИСНИШТВО МОДРИЧА
МД ПРЕС
(центар Модриче)
тел: 065 549 430

ГЛАС СРПСКЕ

Огласе, рекламе и читуље можете предати дописништву ГЛАСА СРПСКЕ.

ГЛАС СРПСКЕ

МРКОЊИЋ ГРАД 050

Општина	220-920, 211-353 и факс 211-184
Општина Инфо ДЕСК	220-950
Аутобуска станица	211-093
Дом здравља „Др Јован Рашковић"	211-319
Хитна помоћ	211-030
Комунално предузеће „Парк"	211-506
Вартогасно друштво	211-482
Станица јавне безбједности (централа)	211-042
Полицијска станица за безбједност саобраћаја	211-122
„Мркоњићи путеви"	
- путна служба	280-072, 280-023 и 280-001
Електродистрибуција „Електропренос"	211-249
	220-050
Културни центра	211-503
Народна библиотека	213-746
Транзитни телеком	211-011
Ветеринарска станица	211-308
Хотел „Крајина"	211-338
Тужилаштво	211-216
Радио ШИК	220-140
Туристички центар „Балкана"	212-505

ЛАКТАШИ 051

Општина	533-095, 532-271, 532-370
Дом здравља (дежурна служба)	532-131
Полицијска станица	532-161
Добровољно ватрогасно друштво	532-112
	тел./факс 532-399
Електродистрибуција	532-099
Водоводно предузеће „Будућност"	532-072
Комунално предузеће „Комуналац"	530-195
Туристичка организација општина Лакташи	533-269
Центар за социјални рад	530-306
Црвени крст	532-034
Дом културе	532-217,
Библиотека	535-196,
Пољопривредна стручна служба	530-595
Студио 078	532-347

ПРЊАВОР 051

Станица олиције	122 и 660-001
Аутобуска станица	660-462
Хитна помоћ	660-900
Електро Прњавор	663-666
Ватрогасно друштво	665-160
Водовод	664-402
Скупштина општине	663-740 660-340
Дом културе	663-574
Хотел „Сити"	065 655-040
Радио Прњавор	660-881
Радио Љубић	665-035
Телевизија К-3	640-460
Бањски центар Кулаши	666-101

СРБАЦ 051

Дом здравља	740-063
Полицијска станица	740-027
Ватрогасна служба (ТВЈ)	740-150
Скупштина општине (централа)	740-001
Црвени крст	740-133
Електродистибуција	740-004
Народни универзитет (Библиотека)	740-116
Водовод и канализација	740-068
Школски центар „Петар Кочић"	740-135
Мотел Бардача	758-250
Радио Србац	745-302
Туристичка организација	744-470

ЧЕЛИНАЦ 051

Централа: Начелник општине	551-002, 551-014
Предсједник Скупштине општине	551-021, 551-026
Замјеник начелника општине	551-131
Секретар Скупштине општине	551-948
Шеф кабинета начелника	551-039
Одјељење за општу управу	551-016
Одјељење за привреду	551-068
Одјељење за финансије	552-854
Одјељење за урбанизам и стам-ком. послове	552-714
Пошта	551-053
Средња школа	551-061
Основна школа „Милош Дујић"	551-009
Народна библиотека „Иво Андрић"	552-547
Дјечији вртић „Невен"	551-345
Комунално предузеће	551-034
Технички преглед возила	551-066
Центар за спорт и културу	552-066
Хотел „Турист"	551-093, 551-230
ЈП „Градско гријање"	551-830
СРЧ Радио „Челиначке новине"	555-200
	552-547
Дом здравља: Централа	551-044, 551-015
Апотеке: Дом здравља, „Маргомедик"	551-047, 552-561

КОТОР ВАРОШ 051

Киоск „Гласа Српске"	785-130
Ватрогасно друштво	785-104
Хитна помоћ	782-003
Апотека	784-140
Народна библиотека	782-052
Билетарница „Голубић"	785-326
Комунално предузеће	784-063
Електро-пословница	782-011
Скупштина општине (централа)	782-109
Хотел „Ст. Петар"	783-002
Црвени крст	782-197
Центар за социјални рад	785-160
Бензинска пумпа „Петрол"	785-163
Бензинска пумпа „Бор петрол"	785-606
Нова банка	782-021
Развојна банка	782-018
Робна кућа „Квимпекс"	785-208
Пошта	782-116
Телеком	782-022
Теледом	784-130
Биро за запошљавање	785-035
Радио Котор Варош	785-266

ТЕСЛИЋ 053

Полицијска станица	434-601
Аутобуска станица	403-611
РЈ Електродистрибуција	430-226
Народна библиотека „Данило Киш"	410-760
СПКД „Просвјета"	436-363
Скупштина општине	431-451
Територијална ватрогасна јединица	410-870 и 123
Хитна помоћ	432-994 и 124
Породична медицина	436-658
Водовод	440-142
ЗТЦ Бања Врућица хотел „Кардиал"	421-200
Хотел „Херцеговина"	431-415

ДЕРВЕНТА 053

Станица јавне безбједности	312-222
Саобраћајна полиција	331-699
Дом здравља (централа)	333-292
Дом здравља (породична медицина)	337-030
Комуналац	333-466
Електродистрибуција	333-067
Ватрогасци	333-461
Ауто-мото друштво	331-603
Аутобуска станица	331-911
Такси	065/949-678
Скупштина општине	315-100
Основни суд	333-267
Апотека ИЦН Галеника	333-535
Апотека Стефановић	333-250
Библиотека	336-643

РОГАТИЦА 058

Апотека	415-955
Аутобуска станица	416-127
Хитна помоћ	415-017
Ватрогасна служба	415-155
Станица полиције	415-101
Пошта-шалтери	415-129
Ауто-мото друштво	415-309
Бензинска пумпа	415-114
„Електодистрибуција"	415-023
Црвени крст	415-447
Скупштина општине	
- начелник	415-106
- централа	415-406
Радио „303"	417-730
Хотел „Борике"	482-614
„Комуналије"	415-426
„Комрад"	420-450

БИЛЕЋА 059

Полиција	372-555
Хитна помоћ	372-155
Ватрогасци	370-796
Народна библиотека	370-689
„Југопревоз"	370-028
Скупштина општине	370-06 или 370-759
„Електро-Билећа"	372-591
Ветеринарска станица	372-201

БАЊА ЛУКА 051

Важнији телефони

Телеком Српске, информације	1185
Ажурирање података и Информације из Централног регистра	1369
Информације о правним и физичким лицима	1370
Информације о берзи	1371
Буђење и позив у одређено вријеме	1372
Тачно вријеме и температура	1373
ЦЈБ	122, 337-100
Ватрогасци	123
Хитна помоћ	124, 216-725 лок. 282
Тачно вријеме, датум, температура, ваздушни притисак	125
Војна полиција	335-937
Сектор секјурити	460-140, 461-115
Болница (стара локација)	216-725
Паприковац	308-111
Општина	244-444
Аеродром „Бања Лука"	535-210
Управа аеродрома у Бањој Луци	211-626
Агенција за продају авио карата	219-974
Аутобуска станица	315-355, 315-867
Жељезничка станица	301-229
Билетарница (центар)	211-961
Рале турс	215-333
„А" такси	1500
„Бањалучки" такси	1544
„Бел" такси	1550
Еуро-такси	1555
Макси такси	1551
„Патрол" такси	1533
Мобил такси Бања Лука	1566
„Идеал" такси	1545
Водовод и канализација	212-480
Стамбени сервис - Одржавање станова	228-060
„Електродистрибуција" (централа)	314-811
Пријава кварова	300-384
Центар за обавјештавање	121, 212-500
Апотека „Први мај"	223-540
Централна апотека	225-630
Апотека „Змијање"	329-870
Апотека „Звијезда"	433-070
Апотека „Босна"	226-990
Апотека „Палас"	222-860
Апотека „Нова варош"	329-840
Ветеринарска станица	303-113
„Чистоћа"	304-477
Метеоролошка станица	307-943
„Градско гробље"	051/216-412
Кварови на телефонима	1275
Општински Црвени крст	301-065
Регионални Црвени крст	303-463 факс: 307-715
Међународни комитет ЦК	310-037
Канцеларија за тражење заробљених и несталих лица Републике Српске	302-150
Туристичка агенција АРС - турс	305-881
Туристичка организација	349-910, 349-911
„Грађа"	218-241, 218-242
Топлана - рекламације	336-104
АМС РС	1285, 301-464
Народно позориште РС	314-006
Музеј савремене умјетности РС	215-364
Дјечје позориште РС	215-907
Универзитет у Бањој Луци	218-997
Музеј Републике Српске	215-973, 215-986
Народна и универзитетска библиотека РС	215-859, 215-866

Аутобуски ред вожње

Међународне линије

Бања Лука - Цирих, недјељом у 12 часова и сриједом у 12 часова

Бања Лука - Инзбрук, недјељом у 12 часова и сриједом у 13.30 часова

Бања Лука - Линц, недјељом у 9.30 часова и сриједом у 9.30 часова

Бања Лука - Беч, сваки дан у 13.15 часова

Бања Лука - Минхен, суботом, недјељом и сриједом у 12 часова

Бања Лука - Београд у 6.30, 9.30, 12.00, 15.00, 17.00, 23.30

Бања Лука - Нови Сад у 13 часова

Бања Лука - Зрењанин у 22.00 часа

Бања Лука - Суботица у 7.30 и 19.00 часова

Бања Лука - Крагујевац сваки дан у 6 часова

Бања Лука - Лозница - Ниш у 18.00 часова

Бања Лука - Београд - Ниш у 00.45 часова

Бања Лука - Зворник - Херцег Нови сриједом и недјељом у 15 часова

Бања Лука - Мостар - Херцег Нови петак, субота, недјеља, понедјељак у 20 часова

Бања Лука - Ливно у 6.30 и 16 часова

Бања Лука - Загреб у 6.30, 8.45, 16 и 18 часова

Бања Лука - Задар у 7. 00 петком и недјељом у сезони

Бања Лука - Ријека, четвртком, петком и недјељом у 22 часа

Бања Лука - Вуковар, суботом у 7 часова

Међуентитетске линије

Бања Лука-Бихаћ, у 7.30 , 13.00 и 14 часова

Бања Лука - Јајце - Сарајево у 7.45, 16.00 и 22.15 часова

Бања Лука - Ливно у 6.30 и 16.00

Међуградске линије

Бања Лука - Мостар - Требиње, у 6.00

Бања Лука - Вишеград, у 9.00

Бања Лука - Оштра Лука, у 10.15 и 15.45 часова

Бања Лука - Градишка, свакодневно у 8.15, 9.15, 10.45, 13.05, 15.30 и 19.00 часова

Бања Лука - Кнежево, у 18.30 часова

Бања Лука -Нови Град, у 8.00 и 17.00 часова

Бања Лука - Костајница, у 11, 13, 15.30 и 17.05 часова осим суботе и недјеље

Бања Лука - Шипово у 7. 00 и 14.15 часова,

Бања Лука - Бања Врућица у 8.00, 12.00, 14.15 и 19.30 часова

Авионски саобраћај

Бања Лука - Истанбул, сваког понедјељка

Бања Лука - Цирих, сваке сриједе и суботе све информације у агенцији „АРС турс" 219-973

Поласци возова

Бања Лука - Београд, у 22.30 часова

Бања Лука - Добрљин, у 4.07, 7.22, 15.40 часова

Бања Лука - Добој, у 4.21, 7.30, 9.55, 15.32, 19.30

Бања Лука - Нови Град у 4.07, 7.22, 13.40, 15.40, 19.16, часова

Бања Лука - Приједор у 4.07, 7.22, 13.40, 15:40, 19.16 часова

Загреб - Плоче у 13.15 из Бање Луке

Плоче - Загреб у 15.29 из Бање Луке

Хотели

„Босна"	215-681
„Славија"	211-806
„Палас"	218-723
„Идеја"	217-444
„Metriot"	222-870, 217-801
„Видовић"	217-217, 245-800

Гарни хотели

„ Фиренца"	311-296
„Дамјан"	213-900, 213-880
„Castello"	371-286, 371-281
„Апартмани Олимпус"	211-230, 212-225, 212-335

Мотели

„Нана"	370-050, 370-471, 370-667
„Драгана"	413-050
„Гранд"	380-105
„Голден кард"	313-100, 313-122
„Камел"	319-922, 319-921
„Видовић"	217-883
„Пансион Јети"	413-100
Самачки смјештај	310-543, 308-338, 301-993

ИСТОЧНО САРАЈЕВО 057

ЦЈБ И. Сарајево	226-930
СЈБ Источно Сарајево	316-104
СЈБ Лукавица (саобраћајна)	340-785
СЈБ Трново	610-130
СЈБ Соколац	447-130
Станица полиције Пале	223-031
Ватрогасна бригада	123
Лукавица	340-734
Пале	223-159
Соколац	448-359
Болница Касиндо	676-054
Болница Соколац	448-177
Домови здравља	
Пале	223-256
Лукавица	340-782
Соколац	448-543
Трново	610-299
Скупштина града	
Пале	226-793
Лукавица	342-678
Општине	
Пале	226-593
Соколац	448-056
Источна Илица	317-870
Лукавица	342-336
Трново	610-237
Аутобуска станица	
Источно Сарајево	317-377
Такси	340-200
„Електро- Сарајево"	226-626
„Сарајевогас", И. Сарајево	340-113
Водовод и канализација	
Пале	223-273
Лукавица	340-480
Апотеке	
Пале (приватна), нон-стоп	223-338, 223-326
Лукавица	676-260, 677-902
Матична библиотека	
И. Сарајево	340-778
Културни центар Пале	227-132
Топлане	
Пале	227-033
Соколац	447-125
Лукавица	340-610
ГП „Пут"	676-625
Ауто-мото друштво „Јахорина" Пале	222-303
Поште	
Пале	226-001
Соколац	448-752
Трново	610-201
Источна Илица	676-168
Лукавица	340-139

БРЧКО 049

Полиција	216-855
Дом здравља	217-421
Болница	217-422
Електродистрибуција	216-119
Влада дистрикта	216-011
Комунално	216-713
Ватрогасно	216-511
Међународни прес центар	217-771
Дом културе	049/212-803
Библиотека	049/212-709
Фонд српске солидарности	218-989
Аутобуска станица	215-657
Служба за одржавање путева „Бијељинапутеви"	218-854
Удружење избјеглих и расељених	216-481
Гранд хотел „Посавина"	217-510
Хотел „Јелена"	232-870, 232-850
Дописништво „Гласа Српске"	217-771
Царина	217-670
Црвени крст	214-789
Апотеке	217-308, 212-609, 213-150
Центар за социјални рад	215-164

ДОБОЈ 053

Полиција	122
Ватрогасци	123
Хитна помоћ	124
Музеј	231-220
Умјетничка галерија	241-684
Народна библиотека	241-114
Жељезничка станица	221-569
Аутобуска станица	241-399
Водовод	231-381
Градска топлана	241-955
Такси	232-022
Општа болница	241-022
Скупштина општине	242-022
„Електро-Добој"	241-344
Хотел „Босна"	242-012
Радио Добој	241-041

ТРЕБИЊЕ 059

Аутобуска станица	220-466
Академија ликовних умјетности	224-703
Породилиште	261-246
„Херцеговина путеви"	260-205, 261-050
Центар јавне безбједности	260-926
Музеј Херцеговине	271-060
Хотел „Леотар"	261-084
Центар за информисање и културу Дом културе и Радио Требиње	260-248, 220-132

ПРИЈЕДОР 052

Полиција (централа)	232-811 или 122
Хитна помоћ	231-294
Ватрогасци	231-811
Водовод	213-300
Галерија	213-305
Музеј	211-334
Жељезничка станица	211-021
Аутобуска станица	234-141
Болница	231-911
Општина	231-149
Апотека Козара	231-202
Хотел „Приједор"	234-255
Кино	211-259
Дописништво „Гласа Српске"	213-020
Електродистрибуција	235-061
Комунално	232-693
Топлана	231-779
Метеоролошка станица	232-285
Туристичка орг. општине Приједор	243-030
Позориште	211-116
Библиотека	211-324
АМД	212-040
Комунална полиција	216-988
Црвени крст	231-621
Дјечији вртић „Радост"	243-020
Дом пензионера и старих лица	233-750
Хотел „Монумент"	483-777
Такси „Балкан"	211-120

ГРАДИШКА 051

Станица јавне безбједности	813-522
Погранична полиција	813-901
Хитна помоћ	813-277
Општа болница	813-433
Водовод	813-624
Аутобуска станица	813-500
Скупштина општине	813-377
Електро-Градишка	813-344
Такси служба	814-765
Српски радио Градишка	814-900
Мотел „Тахи бар"	820-122, 816-810
Професионална ватрогасна јединица	123, 814-724

БИЈЕЉИНА 055

ЦЈБ Бијељина	207-633
Ватрогасна јединица	225-822
Болница „Свети врачеви"	210-442
Музеј Семберије	201-292
Галерија „Миленко Атанацковић"	206-472
Библиотека „Филип Вишњић"	205-603
Жељезничка станица	204-275
Аутобуска станица	206-134
Водовод	226-460
Градска топлана	209-520
Метеоролошка станица	202-442
Такси	207-864

НОВИ ГРАД 052

Полиција	751-251
Дом здравља	752-231
Електродистрибуција	751-740
Водовод	752-674
Жељезничка станица - информације	752-150
Аутобуска станица - информације	751-411
Ватрогасно друштво	751-631
Царинарница	751-294
Народна библиотека	751-260
Радио Нови Град	751-071

ВЛАСЕНИЦА 056

Станица јавне безбједности (централа)	733-010
Дом здравља, прва помоћ	734-194
Црвени крст	734-660
Аутобуска станица	731-045
Скупштина општине (централа)	734-710
Електродистрибуција	733-520
Хотел „Панорама" (рецепција)	735-555
Ветеринарска станица	733-209
Одсјек Министарства за избјегла и расељена лица	734-877
Дом културе	733-248
Водовод	733-233
Средњошколски центар „Милорад Влачић"	734-833

КОЗАРСКА ДУБИЦА 052

Црвени крст	731-660
Хитна помоћ	124
Ватрогасна служба	123
Апотека	410-333
Болница (централа)	410-663,
Такси служба	918
Аутобуска станица	410-585
Информације - Пошта	1185
Пријава сметњи, „Телеком"	1275
РЈ Електродистрибуција	410-066
Водовод	412-144
Комунално предузеће „Комуналац"	410-497

ЗВОРНИК 056

Станица полиције	122
Хитна помоћ	210-100
Полиција	210-008
Професионална ватрогасна јед.	210-133
Водовод	210-154
Народна библиотека и Муз. збирка	211-234
Болница	210-100
Аутобуска стан.	211-635
Хотел „Дрина"	211-603
Хотел „Видиковац"	210-245
Жељезничка ст.	210-041

ВИШЕГРАД 058

Аутобуска станица	620-873
Хитна помоћ	620-625
Дом културе	620-271
Радио Вишеград	620-701
Градска галерија	620-397
Станица полиције	620-346
Царинарница	630-460
Хотел „Вишеград"	620-224
Пошта	621-353
Библиотека „Иво Андрић"	620-635
Скупштина општина - централа	620-586
Рехабилитациони центар „Вилина влас"	620-311
Саобраћајна полиција	620-989
Апотека	620-150
Бензинске пумпе	620-261, 620-655
Ватрогасно друштво	123, 620-323
Водовод	620-112
Комуналац	630-261
Електродистрибуција	620-600
„Романијапутеви"	620-722
Државна гранична служба	610-480
Манастир Добрун	612-603

ФОЧА 058

Аутобуска станица	210-113
Хитна помоћ	124
Ватрогасно друштво	123, 210-199
Станица полиције	210-906
Регионална пошта	210-096
„Електродистрибуција"	572-993
АМД	210-349
Бензинска пумпа	210-863
„Србињепутеви"	572-991
Царина	575-045
Клинички центар	210-417
Црвени крст	210-098
Скупштина општина	210-202
Радио Фоча	210-095
Хотел „Зеленгора"	210-013
Хотел „Младост" Тјешиште	520-118
Комунално предузеће „Извор"	210-310

super
MILIJUNAŠ
OSVOJI 1.000.000 KM
PRIJAVE NA TELEFONE:
094/ 27 01 32 BH TELEKOM
cijena poziva: 2.07 KM+PDV 2.76 KM+PDV GSM
094/ 85 08 70 HT MOSTAR
cijena poziva: 1.86 KM+PDV
094/ 59 30 24 TELEKOM RS
cijena poziva: 2.25 KM+PDV
PETKOM U 20.00
OBN

ОБАВЈЕШТЕЊЕ О НАБАВЦИ

Робе

Дио I: УГОВОРНИ ОРГАН
I 1.
ПУНИ НАЗИВ И АДРЕСА УГОВОРНОГ ОРГАНА

Организација Министарство финансија Републике Српске	Контакт-особа Жељко Драгић
Адреса Вука Караџића 4	Поштански број 78000
Град Бања Лука	Идентификациони број 4401571310006
Телефон 051/331-350, 331-412	Факс 051/331-361
Електронска пошта (e-mail): z.dragic@mf.vladars.net	Интернет адреса (веб)

I 2.
АДРЕСА НА КОЈОЈ СЕ МОГУ ДОБИТИ ДОДАТНЕ ИНФОРМАЦИЈЕ

Као под I.1.

I 3.
АДРЕСА НА КОЈОЈ СЕ МОЖЕ ДОБИТИ ДОКУМЕНТАЦИЈА

Као под I 1.

I 4.
АДРЕСА НА КОЈУ СЕ ДОСТАВЉАЈУ ПОНУДЕ / ЗАХТЈЕВИ ЗА УЧЕШЋЕ

Као под I 1.

I 5.
ВРСТА УГОВОРНОГ ОРГАНА (*члан 3 ЗЈН*[1])

I 5.а
управни орган

I 5.б
на ентитетском нивоу

Дио II: ПРЕДМЕТ УГОВОРА

II 1
ВРСТА УГОВОРА:

робе

II 2.
ДА ЛИ СЕ НАМЈЕРАВА ЗАКЉУЧИТИ ОКВИРНИ СПОРАЗУМ? (*члан 32 ЗЈН*) (*уколико је примјењиво*)

Не

II 3.
НАЗИВ / РЕФЕРЕНЦА ПОД КОЈИМ ЈЕ КОНКРЕТАН УГОВОР ЕВИДЕНТИРАН КОД УГОВОРНОГ ОРГАНА

ТЕНДЕР бр. 06.07/404-14/07
Набавка путничких моторних возила . . . . . .2 ком.

II 4.
ОПИС ПРЕДМЕТА УГОВОРА:
Путничко возило више класе:
- врста погонског горива: дизел еуро
- запремина мотора: 2200-2300 цм^3
- снага мотора: 110 KW/150 KC
- година производње: 2007. година
- број и механизам вентила: 16 DOHC, ланчани погон
- врста мјењача: мануелни
- број степена преноса: 6
- врста убризгавања горива: директно common rail систем са соленоидним убризгавањем
- највећи окретни момент: 310 Nm
- број врата: 4
- боја возила: црна металик
- убрзање (0-100 km/h): 9,3 секунде
- бука: максимално 72 dB
- емисија издувних гасова: еуро IV класа
- овјес: предњи-MacPerson са стабилизатором
  задњи-двострука попречна рамена са стабилизатором
- детаљне техничке карактеристике дате у тендерском документу

II 5.
УКУПНА КОЛИЧИНА (БРОЈ ЈЕДИНИЦА) И/ИЛИ ОБИМ УГОВОРА

2 ком.

II 6.
МЈЕСТО ИСПОРУКЕ РОБЕ ИЛИ ЛОКАЦИЈА ИЗВРШЕЊА УСЛУГА ИЛИ РАДОВА

Сједиште најповољнијег понуђача

II 7.
ПОДЈЕЛА НА ЛОТОВЕ

Не

II 8.
ПРИХВАТЉИВОСТ АЛТЕРНАТИВНИХ ПОНУДА? (*члан 17 ЗЈН*) (*уколико је примјењиво*)

Не

II 9.
ТРАЈАЊЕ УГОВОРА ИЛИ РОК ИЗВРШЕЊА

До испуњења закљученог уговора са најповољнијим понуђачем

[1] Закон о јавним набавкама БиХ

Дио III: ПРАВНЕ, ЕКОНОМСКЕ И ТЕХНИЧКЕ ИНФОРМАЦИЈЕ

III 1.
ИЗНОС ГАРАНЦИЈЕ ЗА ПОНУДУ, уколико се захтијева (*члан 16 ЗЈН*)

Не

III 3.
ИЗНОС ГАРАНЦИЈЕ ЗА ИЗВРШЕЊЕ УГОВОРА, уколико се захтијева (*члан 16 ЗЈН*)

Не

III 5.
УСЛОВИ ЗА УЧЕШЋЕ - ЛИЧНА СИТУАЦИЈА (*члан 23 ЗЈН*)

Право учешћа имају сва правна или физичка лица која су регистрована за обављање дјелатности која су предмет овог поступка, осим оних која су искључена из права учешћа у поступку јавних набавки према члану 23 Закона о јавним набавкама.

III 6.
УСЛОВИ ЗА УЧЕШЋЕ - СПОСОБНОСТ ЗА ОБАВЉАЊЕ ПРОФЕСИОНАЛНЕ ДЈЕЛАТНОСТИ (*члан 24 ЗЈН*)

- доказ да се може бавити предметном дјелатношћу
- доказ да је овлашћени сервисер возила из програма за који се доставља понуда

III 7.
УСЛОВИ ЗА УЧЕШЋЕ - ЕКОНОМСКА И ФИНАНСИЈСКА ПОДОБНОСТ (*члан 25 ЗЈН*)

- биланс стања и биланс успјеха за 2005. годину
- потврда пословне банке о бонитету понуђача, односно да у посљедњих шест мјесеци рачун није био у блокади

III 8.
УСЛОВИ ЗА УЧЕШЋЕ - ТЕХНИЧКА И/ ИЛИ ПРОФЕСИОНАЛНА СПОСОБНОСТ (*члан 26 ЗЈН*)

- листа испоруке предметне робе у посљедње двије године

Дио IV: ПОСТУПАК

IV 1.
ВРСТА ПОСТУПКА:

Отворени

IV 2.
КРИТЕРИЈУМИ ЗА ДОДЈЕЛУ УГОВОРА (*члан 34 ЗЈН*):

Економски најповољнија понуда по питању ниже наведених критеријума (*према опадајућем редослиједу*)
1. понуђена цијена . . . . . .70 %
2. квалитет (тражене техничке карактеристике) . . . . . .10 %
3. рок испоруке . . . . . .10 %
4. гаранција . . . . . 5 %
5. начин плаћања . . . . . .5 %

IV 3.
ПРИМЈЕНА ПРЕФЕРЕНЦИЈАЛНОГ ТРЕТМАНА ДОМАЋЕГ (*члан 20 УПЗ*)

Да

IV 4.
УСЛОВИ ЗА ДОБИЈАЊЕ ТЕНДЕРСКЕ ДОКУМЕНТАЦИЈЕ (*члан 18 ЗЈН*):

Може се обезбиједити од дана објављивања огласа.
Новчана накнада за тендерски документ износи 50 КМ.

IV 5.
ЗАХТЈЕВИ У ПОГЛЕДУ ЈЕЗИКА

Један од службених језика у БиХ

IV 6.
РОК ЗА ПРИЈЕМ ПОНУДА / ЗАХТЈЕВА ЗА УЧЕШЋЕ

12.3.2007. године до 10 часова

IV 7.
МИНИМАЛАН ВРЕМЕНСКИ ПЕРИОД ВАЖНОСТИ ПОНУДЕ КОЈИ ЈЕ ПОНУЂАЧ ДУЖАН ОБЕЗБИЈЕДИТИ

90 дана након истека крајњег рока за подношење понуда

IV 8.
ДАТУМ И МЈЕСТО ОТВАРАЊА ПОНУДА
(*у случају отвореног поступка*) (*члан 33 ЗЈН, члан 13 УПЗ*)

Датум 12.3.2007. године у 12 часова
Мјесто Министарство финансија Републике Српске

Дио V: ДОДАТНЕ ИНФОРМАЦИЈЕ

ТЕНДЕРСКА ДОКУМЕНТАЦИЈА
Тендерски документ понуђачи могу преузети од дана објављивања јавног позива, у просторијама Министарства финансија Републике Српске, ул. Вука Караџића бр. 4, Бања Лука, уз достављање доказа о уплати неповратног новчаног износа од 50,00 КМ, сваким радним даном од 14 до 16 часова.
Број рачуна на који се може уплатити накнада за преузимање тендерског документа је жиро рачун јавних прихода Републике Српске број 562-099-0000055687, врста прихода 722511, шифра општине 002, буџетска организација 0918001. Потврду о уплати доставити приликом преузимања тендерске документације.

ПОДНОШЕЊЕ ПОНУДА И РОКОВИ
Запечаћене и затворене понуде, са пуном адресом понуђача и назнаком „НЕ ОТВАРАТИ - ОТВАРА КОМИСИЈА", достављају се лично или путем поште на адресу Министарство финансија Републике Српске, ул. Вука Караџића бр. 4, 78000 Бања Лука.
Рок за достављање понуда је отворен од дана објављивања у „Службеном гласнику БиХ" па до 12.3.2007. године до 10 часова. Понуде које стигну након истека рока за достављање понуда неће се узимати у разматрање и биће враћене понуђачу неотворене.

ОТВАРАЊЕ ПОНУДА
Јавно отварање понуда обавиће се у просторијама Министарства финансија Републике Српске дана 12.3.2007. године у 12 часова.
На отварању понуда имају право да присуствују понуђачи или њихови писмено овлашћени представници.

ОСТАЛЕ ОДРЕДБЕ
Уговорни орган не сноси никакве трошкове понуђача у поступку јавне набавке.

Novo! Od sada naručivanje sadržaja za Vaš mobilni i putem fiksne telefonije.

POZOVITE: 090 57 08 08

065 1353

ZA PREUZIMANJE POLIFONIH MELODIJA, KOLOR SLIČICA, REAL AUDIA I VIDEO KLIPOVA TREBA DA IMATE PODEŠEN I AKTIVIRAN GPRS. SVE INFORMACIJE O GPRS-U NA TELEFONU 065 5900, MOBI'S CALL CENTAR.

www.0651353.com

Slike melodije igrice

KOLOR SLIKE

3085 3084 3086 3088 3089 3090
2926 3091 3094 2922 3093 3096
3065 3064 3058 3056 3068 3067
6106 6104 6101 6131 6138 6180
6192 6196 6195 6193 6188 6182
6183 6185 6187 6186 6189 6178
6140 6132 6108 6103 2742 2875
2841 2529 2650 2418 2383 2293

Želiš kolor sliku pod brojem 1319? Bez obzira koji model telefona imaš jednostavno samo kucaj CP 1319 i pošalji na 0651353 ili pozovi 090 57 08 08 i prati uputstva govornog automata (1.20 KM po pozivu). Cijena SMS-a je 1.21 KM.

MONOFONE, POLIFONE, REAL TONE I Mp3 MELODIJE

NAJNOVIJI HITOVI 2008
6364 Ana Nikolić - Devojka od čokolade NEW
6366 Saša Kovačević - Ruka za spas NEW
6367 Xenia - Dečko mi je umoran NEW
6368 Zdravko Čolić - Mangupska NEW

NAJNOVIJI HITOVI 2006
6356 Aleksandra Kovač - C'mon Boy NEW
6357 Donna Ares - To mi nije trebalo NEW
6346 Juice - Brate minli NEW
6333 Goga Sekulić - Gaćice NEW
6327 Ana Kokić - Spavaš sa njom NEW
6350 Blek Panters - Barbara NEW
6320 Nikola Roković - Oprosti moja mladosti NEW
6348 Saša Matić - Sve je na prodaju NEW
6349 Slavica Ćukteraš - Mrgud NEW
0852 Tina Ivanoviæ - Cabrio, Porsche NEW
0845 Ana Kokiæ - Mojne mala NEW
0846 Bojan Tomović - Ko To Tamo Peva NEW
0847 Bojan Tomović- Nemoj da me ostaviš NEW
0848 Bojan Tomović - Nokia NEW
0850 Nataša Đorđević - Ona tebe ne može da ima
0851 Nena Đurović - Daj joj moje haljine NEW
0853 Tina Ivanović - Zaljubljena NEW
0854 Mile Kitić - Tatina maza NEW
0808 Bojan Tomović - S prijateljima na sto
0808 Bojan Tomović - Na distanci
0809 Bojan Tomović - Nisam te zaboravio
0810 Dado Gliišić - Dišem al nisam živ
0842 Aca Lukas - Jagnje moje
0843 Aca Lukas - Udri prva
0844 Aca Lukas - Ti dobro znaš
0839 Mile Kitić - Vidi ti se
0841 Tradicional - Ajde Jano
0837 Severina - Moja štikla
0827 Dado Gliišić - Ostaviću ruže
0826 Dado Gliišić - Kopija
0828 Funky G -Ludo, ludo
0829 Indira Radić - Ljubav kad prestane
0830 Indira Radić - Uvek sam loša prvi put
0831 Luna - Haljina crvena
0832 Zdravko Čolić - Malo pojačaj radio
0818 Mile Kitić - Šampanjac
0812 Amadeus - 100%
0819 Mina - Muziku pojačaj
0698 Mina - Seksi robot

EUROVISION SONG CONTEST
0849 Hari Mata Hari - Lejla
3083 LORDI - Hard Rock Hallelujah FINSKA
3084 Ana Vissi - Everything GRČKA
0833 Ana Nikolić - Romale romali
0834 Blah Blah Blah - Maler
0835 Flamingosi & Louis - Ludi letnji ples
0836 Ivana Jordan - Lazarica
0840 No Name - Moja ljubavi

NOVE ZVEZDE GRANDA 2005
0825 Muška himna - Zapevaj
0696 Ženska himna - JAČI POL
0697 Milica Todorović - Uporedi me
0802 Jovana Pajić - BMW
0811 Aca Randelović - Moja mala
0815 Jadranka Barjaktarević - Laka
0821 Nenad Jovanović - Da li ga voliš

:::: Željko Joksimović 2005 ::::
0824 Željko Joksimović - Michelle
0805 Željko Joksimović - Ima nešto u tom
0806 Željko Joksimović - Ne treba ti neko kao ja

HITOVI 2006
0690 Viki - Da li si dobro spavao
0691 Viki - Obeležena
6001 Nataša Bekvalac - Nikotin
0573 Nataša Bekvalac - Navika
0615 Sejo Kalač - Ala ala HIT
0185 Halid Bešlić - Neću dijamante
0136 Halid Bešlić - Beograđanko mala
0186 Hanka Paldum - Crne kose HIT
0304 Hanka Paldum - Ja te pjesmom zovem
0085 Bijelo Dugme - Đurđevdan
0297 Tradicional - Užičko kolo
0048 Tradicional - Marš na Drinu
0119 Tradicional - Svilen konac
0529 Ceca - Pazi s kim spavaš
0518 Ceca - Prijavo
0148 Brena - Mile Voli Disko HIT

STRANI HITOVI 2006
6365 Eric Prydz & Floyd - Proper Education
6358 R H C P - Snow (Hey oh)
6359 Robbie Williams - Love Light
6355 Eminem & Trick - Welcome to Detroit
6345 Eminem feat. Akon - Smack That
6354 Snoop Dogg & Justin Timberlake - Signs
6352 B E P & Sergio Mendes - Mas que nada
6347 Justin Timberlake - My Love
3085 Robbie Williams - Sin Sin Sin
3086 Shakira & Wyclef - Hips don't lie
3087 Red Hot Chilli Peppers - Dani California
3080 Beyonce - Check on it
3081 Kelly Clarkson - Because of you
3082 Madonna - Sorry
3057 Madonna - Hung Up
3051 Rihanna - Pon de Replay
3035 Arash - Boro Boro SVETSKI MEGA HIT
3061 Gwen Stefani - Cool
3062 Sugababes - Push The Button
3054 Bizzare ft. Eminem - Hip-Hop
3056 Gorillaz - Dare
3058 Ricky Martin - I don't care
3059 Ricky Martin - Life

MONOFONE MELODIJE: Ako želite melodiju pod brojem 0835 (Flamingosi feat. Luis), a imate Nokiu pošaljite MNO 0835,Motorola pošaljite MMO 0635, Samsung pošaljite MSA 0835 na 0651353 bilo kojoj mreži da pripadaš. Monofone melodije možete dobiti i bez aktiviranog gprs-Napomena: Melodije od broja 6320 na dalje ne postoje kao monofone melodije.
POLIFONE MELODIJE: Ako želite polifonu melodiju broj 0833(Romale Romali) pošaljite PM 0833 na 0651353.
REAL TONE: Ako želite Real Tone melodiju br. 0837(Severina-Moja štikla) pošaljite RT 0837 na 0651353.
TRUE TONE MELODIJE:Ove melodije su u MP3 formatu. Ako želite True Tone melodiju br. 3083 pošaljite ML 3083 na 0651353.
Monofone, polifone, real tone i true tone melodije možete naručiti i preko fiksnog telefona 090 57 08 08 (1.20KM/poziv). Cijena SMS-a je 1.65 KM.

ALKO TEST HIT!

Da li ste se ikad zapitali koliko ste pijani i šta bi bilo kada bi vas milicija testirala na alkohol? Preporučujemo vam da to na vreme sprečite, naručite svoj Alko test i u svakom trenutku znate da li možete da vozite ili ne!

Da bi ste naručili ALKO TEST java aplikaciju pošaljite ALKO 6002 na 0651353 Cena: 1.21 KM.

FUN AUDIO

6100 To bolan, jeb' me
6101 Ajde da se drogiramo
6102 Balkanski špljun - Oæe centrala
6103 Baš sam se napalila
6104 Dama je kurpulentnija
6105 On se osmehuje
6106 Je li bilo u tvojoj porodici ludaka?
6108 Pera kojot - genije!
6108 Druže Tito mi ti se kunemo
6109 Gsm Gsm Gsm
6111 Bože mili èuda velikoga
6112 Evo nama ide nindža
6113 Laser Topalović - Mobilni telefon
6114 Lepa sela...- Šut bolan erotika
6116 Zinem, zbog tebe ću da zinem

Ako želiš da imaš FUN AUDIO melodiju pod brojem 5035 pošalji RT 5035 na 0651353.

IGRICE ZA MOBILNI

2019 2017 2020 2022
2023 2021 5010 2014
5039 2015 2012 2004

Želiš igricu pod brojem 2010? Bez obzira koji model telefona imaš jednostavno samo kucaj GM 2010 i pošalji na 0651353 .Cijena je 2.2 KM.

love calculator

Želiš li da znaš koliko te zaista voli i dobiješ savet u vezi sa voljenom osobom ?
Kucaj: LOVE TVOJEIME NJEGOVOIME i šalji na 0651353.

Primer: LOVE Milena Dragan

Ukoliko želiš da saznaš koje bi se ime najbolje slagalo sa tvojim imenom..
Kucaj: LOVE TVOJEIME i šalji na 0651353.

Primer: LOVE Milena

Cijena poruke je 0.88 KM.

TEME ZA MOBILNE TELEFONE

2002 2001
TEMA+MELODIJA!
1021 1030 1022 1024
1001 1026 1002 1008 1008

Promenite izgled displeja vašeg telefona, pošaljite TM i broj teme koju želite na 0651353 ili poyovite 090 57 08 08 i pratite uputstva govornog automata (1.20 KM po poyivu). Teme podržavaju sledeći modeli: Nokia(svi Symbian modeli) Sony Ericsson (k500i, k700,k700i), Sony Ericsson t610 i t630 dobijaju samo temu, bez melodije. Cijena je 1.65 KM.

VIDEO KLIPOVI

NEŠTO ČUDNO 1654 | MALA NEZGODA 1655 | PUN POGODAK 1656 | ŠVEDSKI BIG BROTHER 2 1643
NE KAČI SE S DIZELOM 1644 | BREAK DANCER 1658 | KSENIJINA GUZA 1639 | POLUDELE MAČKE 1659
AMERI UČE SRPSKI 1651 | POJ... ME IDIOT 1652 | RONALDINHO FINTE 1623 | KSENIJA PAJČIN 1560
SHUT THE FUCK UP 1640 | KLIZAVO JE! 1647 | OBILIĆU SISO! 1638 | NLO U SARAJEVU 1566

Želiš video klip pod brojem 1514? Bez obzira koji model telefona imaš jednostavno samo kucaj VC 1514 i pošalji na 065 1353 ili pozovite 090 57 08 08 i pratite uputstva govornog automata.Podržani modeli su svi modeli koji podržavaju GPRS i MMS.Cijena Video klipa je 1.65 KM.NAPOMENA: Video klipove od 1555 pa na dalje podržavaju SonyEricsson (K300, K500, K700), Nokia 6230i i Symbian telefoni..

100 LJUBAVNIH PORUKA

Ako ste bez ideje da napišete neku ljubavnu sms porukicu mi ćemo vam je dati..od 100 poruka sigurno će jedna izabrana raznežiti vašu voljenu osobu.

Da bi ste naručili java aplikaciju sa 100 najlepših ljubavnih poruka pošaljite SRCE 6001 na 0651353.

Cijena: 1.40 KM.

KREIRAJ SVOJ LOGO

KL1 Ivana | KL7 Jelena | KL5 Marija | KL6 Nataša

Da biste naručili svoje ime u boji na željenoj pozadini kucajte KLbroj vaše ime i pošaljite na 0651353. Brojem birate pozadinu i font slova kojim će biti ispisan vaš kolor logo. Pogledajte primere pozadina i fontova. Servis je aktivan za sve telefone koji imaju GPRS i MMS.

COLOR SLIKE: svi modeli telefona koji imaju podešen gprs ili mms. POLIFONE MELODIJE: svi modeli koji imaju podešen gprs ili mms..VIDEO KLIPOVI: Do 1555 svi modeli koji imaju podešen gprs ili mms, od 1555 nadalje podržavaju SonyEricsson (K300, K500, K700), Nokia 6230i i Symbian telefoni. IGRICE: Svi modeli nokia telefona ,SonyEricssonT630,SonyEricssonT610,SonyEricssonK700i,SonyEricsson K500i,SonyEricssonK700,SIEMENS-MC60,SAMSUNG-SGH-D500,SAMSUNG-SGH-E700,SAMSUNG-SGH-E800.APLIKACIJE: Svi telefoni koji imaju aktiviran GPRS i MMS.

Sine Qua Non

На основу члана 21 Закона о државној служби у институцијама Босне и Херцеговине („Службени гласник БиХ" број 19/02, 35/03, 4/04, 17/04, 26/04, 37/04, 48/05 и 2/06), Агенција за државну службу БиХ, у име Агенције за унапређење страних инвестиција у Босни и Херцеговини, расписује

ЈАВНИ ОГЛАС

за попуњавање радних мјеста државних службеника у Агенцији за унапређење страних инвестиција у БиХ

1/01 Шеф Одсјека за финансијске послове
1/02 Шеф Одсјека за опште послове
1/03 Шеф Одсјека за подршку инвеститорима
1/04 Регионални представник Агенције - Канцеларија у Бањој Луци - стручни савјетник
1/05 Стручни сарадник - Канцеларија Мостар

1/01 **Шеф Одсјека за финансијске послове**
Опис радних задатака: руководи Одсјеком и одговоран је за финансијске, материјалне и људске потенцијале додијељене Одсјеку; води финансијско-рачуноводствене послове Агенције; одговоран за сарадњу са Министарством финансија и трезора БиХ, израду финансијских планова и буџета Агенције, и њихову реализацију у складу са важећим прописима, спровођење процедуре јавних набавки у складу са прописима, те за редовно извјештавање (израда тромјесечних извјештаја и годишњег финансијског извјештаја,) свих надлежних органа и појединаца о финансијским резултатима Агенције; врши контролу и одобравање докумената на основу којих се врши плаћање према добављачима и особљу Агенције; контролише и овјерава обрасце којима се документација доставља Министарству финансија и трезора БиХ - Одјељење главне књиге; врши контролу спровођења потписаних уговора и обавеза; врши законом предвиђене послове из домена финансија у односу према трећим лицима, одобрава трошкове Агенције; учествује у изради интерних аката којима се регулише област утрошка и контроле утрошка средстава одобрених буџетом, те друге послове по налогу секретара.

1/02 Шеф Одсјека за опште послове
Опис радних задатака: руководи Осјеком и одговоран је за финансијске, материјалне и људске потенцијале додијељене Одсјеку; врши све послове у вези са спровођењем кадровске политике Агенције; сарађује са Агенцијом за државну службу; прати прописе из радноправне и управне области; води персонална досијеа особља Агенције и с тим у вези израђује општа и појединачна акта; припрема приједлоге општих и појединачних аката Агенције; ради и друге послове по налогу секретара.

1/03 Шеф Одсјека за подршку инвеститорима
Опис радних задатака: руководи радом Одсјека као унутрашње организационе јединице и с тим у вези врши послове и задатке који се односе на обезбјеђење законитог, благовременог и стручног вршења послова и задатака у Одсјеку, израду, доношење и потписивање материјала и других аката у извршавању послова и задатака из дјелокруга рада Одсјека; вршење најсложенијих послова који се односе на извршавање послова Одсјека, оцјену материјала других државних и ентитетских органа из дјелокруга Одсјека, врши контролу пројеката, те обавља друге послове по налогу помоћника директора.

1/04 Регионални представник Агенције - Канцеларија у Бањој Луци - стручни савјетник
Опис радних задатака: врши послове и задатке који се односе на давање информација страним инвеститорима које ће помоћи реализацију инвестицијских пројеката, те ток информација према и из Агенције, а који се односе на регију који представник покрива, као и директну помоћ инвеститорима на терену; остварује уску сарадњу са домаћим субјектима заинтересованим за остваривање инвестиција, те координира и врши усклађивање њихових активности са свеукупним програмом Агенције; осигурава несметан проток информација између одсјека Агенције и регионалних субјеката, обавља и друге послове по налогу шефа и руководиоца.

1/05 **Стручни сарадник - Канцеларија Мостар**
Опис радних задатака: прати правну регулативу од утицаја на страна улагања у Босни и Херцеговини а који се односе на регију који регионална канцеларија покрива; обезбјеђује информације потенцијалним инвеститорима о законодавству Босне и Херцеговине, представља предности и карактеристике које се односе на пројекте и то на законски, порески систем и олакшице које се дају инвеститорима, припрема промотивне материјале из области законодавства Босне и Херцеговине; пружа правну помоћ страним инвеститорима у реализацији њихових инвестиција у Босни и Херцеговини, пружа правну помоћ постојећим страним инвеститорима у Босни и Херцеговини у превазилажењу правних проблема у току њиховог пословања, ради и друге послове по налогу руководиоца.

Услови: Поред општих услова прописаних чланом 22 Закона о државној служби у институцијама Босне и Херцеговине кандидати за наведена радна мјеста треба да испуњавају и сљедеће **посебне услове:**

- за позицију 1/01: ВСС економског смјера, четири (4) године радног искуства на пословима вођења финансијских активности у јавном сектору, положен испит за рачуновођу познавање енглеског језика, изврсно познавање најмање два компјутерска програма (укључујући програме финансијског управљања), те познавање савремених комуникацијских технологија (Интернет, електронска пошта и сл.) положен стручни (управни) /јавни испит.

- за позицију 1/02: ВСС правног или економског смјера, (4) четири године радног искуства у струци, активно познавање најмање једног свјетског језика (енглески), изврсно познавање најмање два компјутерска програма (међу којима најмање један основни програм обраде текста), познавање савремених комуникацијских технологија (интернет, електронска пошта и сл.), положен стручни (управни)/јавни испит.

- за позицију 1/03: ВСС економског или правног смјера, четири (4) године радног искуства на истим или сличним пословима, активно познавање енглеског језика, несметано коришћење стандардног Office пакета, познавање савремених комуникацијских технологија (Интернет, електронска пошта и сл), положен стручни (управни) /јавни испит.

- за позицију 1/04: ВСС економског/друштвеног или техничког смјера, три (3) године радног искуства на истим или сличним пословима, активно познавање најмање једног страног језика (енглески), активно коришћење стандардног Office пакета програма, познавање савремених комуникацијских технологија (Интернет, електронска пошта и сл.), положен стручни (управни) /јавни испит.

- за позицију 1/05: ВСС правног смјера, једна (1) године радног искуства у струци, активно познавање најмање једног свјетског језика (енглески), изврсно познавање најмање два компјутерска програма (међу којима најмање један основни програм обраде текста), те познавање савремених комуникацијских технологија (Интернет, електронска пошта и сл) положен стручни (управни)/јавни испит.

Број извршилаца: за свако од оглашених радних мјеста тражи се по један (1) извршилац

Напомена за све кандидате:
- Под радним искуством подразумијева се искључиво радно искуство након стечене високе школске спреме.
- За спровођење конкурсне процедуре по овом јавном огласу биће формирана једна Комисија за избор.

- Јавни конкурс се спроводи у складу са Одлуком о начину и програму полагања јавног и стручног испита за лица која се постављају за државне службенике у институцијама Босне и Херцеговине („Службени гласник БиХ", број 20/03).
- Јавно тестирање ће бити одржано **најкасније** 30 дана након истека крајњег рока за пријаве, а о датуму и мјесту јавног тестирања кандидати ће бити посебно обавијештени.
Градиво и правни извори односно литература за полагање јавног испита утврђени су Програмом полагања јавног испита за лица која се постављају за државног службеника у институцијама Босне и Херцеговине („Службени гласник БиХ", број 24/03).

Потребни документи
Овјерене копије: факултетске дипломе; личне карте издате од стране ЦИПС-а; доказа о траженом радном искуству (потврде, увјерења), увјерења о положеном јавном испиту или стручном (управном) испиту - с циљем ослобађања од јавног испита; доказа о траженом нивоу познавања страног језика (енглески); доказа о положеном испиту за рачуновођу - само за позицију 1/01; попуњен образац Агенције за државну службу који се може добити у просторијама Агенције за државну службу или на веб страници Агенције
www.ads.gov.ba

Кандидати који буду успјешни на писменом дијелу стручног испита обавезни су на усмени дио стручног испита (интервју) донијети увјерење о невођењу кривичног поступка (не старије од три мјесеца), које се не доставља заједно са другим документима, у противном неће моћи приступити истом. Изузетно, у случају ако кандидат из објективних разлога не достави тражено увјерење на интервју, исто треба доставити најкасније до момента преузимања дужности, у супротном се скида са листе успјешних кандидата.

Све тражене документе, осим увјерења о невођењу кривичног поступка које се достављају на интервју, **треба доставити најкасније до 8.3.2007. године**, путем поште препоручено на адресу:
Агенције за државну службу
„Јавни конкурс за попуњавање радних мјеста државних службеника у Агенцији за унапређење страних инвестиција у БиХ"
Трг Босне и Херцеговине број 1
71000 Сарајево

Непотпуне, неблаговремене и неуредне пријаве, као и копије тражене документације које нису овјерене неће се узимати у разматрање.

Фебруар 2007. године
Сарајево

ДИРЕКТОР
Јакоб Финци

РЕПУБЛИКА СРПСКА
ОПШТИНА ПРИЈЕДОР
НАЧЕЛНИК ОПШТИНЕ
П Р И Ј Е Д О Р

Број: 02-120-11/06
Датум, 13.2.2007. године

На основу члана 120 Закона о локалној самоуправи („Службени гласник Републике Српске", број: 101/04, 42/05 и 118/05), начелник општине Приједор, д о н о с и

ОДЛУКУ

о поништењу Јавног конкурса за попуну упражњеног радног мјеста у Административној служби општине Приједор

1. П о н и ш т а в а с е Јавни конкурс за попуну упражњеног радног мјеста у Административној служби општине Приједор
I Одјељење за просторно уређење
1. самостални стручни сарадник за послове планирања - 1 извршилац;
2. самостални стручни сарадник за увиде у просторно-планску документацију - 1 извршилац.

2. Ова одлука ступа на снагу даном доношења и иста ће бити објављена у дневном листу „Глас Српске".

О б р а з л о ж е њ е

У поступку пријема службеника, по оглашеном Јавном конкурсу за попуну упражњеног радног мјеста у Административној служби општине Приједор
I Одјељење за просторно уређење
1. самостални стручни сарадник за послове планирања;
2. самостални стручни сарадник за увиде у просторно-планску документацију, Комисија за спровођење поступка за пријем службеника у Општинску административну службу Приједор утврдила је да се на наведени конкурс под тачком I 1. пријавио један кандидат који није приложио доказ о испуњавању посебног услова из тачке IV под 3. истог, а да се за радно мјесто под тачком I 2. није пријавио нити један кандидат.
Имајући у виду наведено, одлучено је као напријед.

Против ове одлуке може се уложити приговор начелнику општине у року од осам дана од дана пријема исте.

НАЧЕЛНИК ОПШТИНЕ
МАРКО ПАВИЋ

На основу одлуке Скупштине повјерилаца, стечајни управник „Романијапревоза" а.д. Пале „у стечају" расписује:

ОГЛАС

о продаји имовине усменим јавним надметањем

1. Путем усменог јавног надметања, заказаног за 23.2.2007. год. продају се:
- Аутобус „санос" МПВ/ВО рег. бр. 314-J-778 ..... КМ 1.100,00
- Аутобус „санос" МПВ/ВО рег. бр. 904-К-327 ..... КМ 1.100,00
- Аутобус „дубрава" 1427 Т рег. бр. 433-М-697 ..... КМ 1.100,00
- Аутобус „рено кароса" Б. 731 рег. бр. 392-Е-026 ..... КМ 1.100,00
- Теретно возило, „мерцедес" 12.13. рег. 139-А-886 ..... КМ 1.100,00
- Путничко возило „рено лагуна" рег. бр. 204-Е-110 ..... КМ 2.500,00
- Путничко возило VW „голф ЦЛД" рег. бр. 798-М-219 ..... КМ 1.500,00
- Путничко возило VW „голф ЦЛД" рег. бр. 314-J-779 ..... КМ 1.000,00
2. Имовина која је предмет продаје, продаје се у виђеном стању. Сви трошкови и ризици повезани са учествовањем на овом надметању су искључива одговорност и ризик понуђача. Све порезе и остале трошкове сноси купац. Имовина која је предмет продаје може се разгледати сваког радног дана од 9 до 14 часова у гаражи „Романијапревоза" на Палама.
3. Право учешћа на овом надметању имају сва правна и физичка лица.
4. За учешће у надметању кандидати су дужни уплатити на име гаранције (депозита) износ од 10 одсто вриједности возила за које се надмећу на рачун број 551 060 000 210 7373 или на благајни предузећа. У случају да купац одустане од куповине, уплаћена средства се не враћају. Понуђачу чија понуда не буде прихваћена уплаћена средства ће бити враћена.
5. Побједник надметања је онај понуђач који понуди највишу цијену.
6. Најповољнији понуђач - купац је дужан да најкасније у року од 15 дана од дана одржаног надметања исплати у цјелости купопродајну цијену и преузме возило.
7. Продаја усменим надметања одржаће се у пословним просторијама предузећа у Палама, ул. Српских ратника бр. 43 дана 23.2.2007. год. у 12 часова.
8. Све додатне информације могу се добити од стечајног управника на телефон 057/223-723.

Стечајни управник
Радослав Братић

У складу са чланом 4, ст. 1 и 4 Закона о преузимању акционарских друштава („Службени гласник Републике Српске", број 64/02-II ДИО „МІХІМ" ДОО Челинац Видовданска бб, објављује

ОБАВЈЕШТЕЊЕ

о стицању акција

„КОНФЕКЦИЈА БОРАЦ" АД ПРИЈЕДОР, на основу којих настаје обавеза објављивања понуде за преузимање, односно куповине свих акција са правом гласа

Датум стицања акција је 18.1.2007. године.
„МІХІМ" ДОО ЧЕЛИНАЦ, Видовданска бб на дан објављивања овог обавјештења власник је 1.185.397 акција емитента „КОНФЕКЦИЈЕ БОРАЦ" АД ПРИЈЕДОР које су редовне акције класе „А" појединачне номиналне вриједности од 1,00 КМ, што представља 1.185.397 гласова у Скупштини емитената или 30,00% од укупног броја гласова.
Понуђач изјављује да ће понуду за преузимање објавити у року под условима и на начин који је прописан Законом о преузимању акционарских друштава.

„МІХІМ" ДОО ЧЕЛИНАЦ

МАЛИ ОГЛАСИ • МАЛИ ОГЛАСИ • МАЛИ ОГЛАСИ

КУЋЕ

ПРОДАЈА

Продајем повољно кућу, високу приземницу, у Градишци, ул. Козиначки пут - комплет опремљена и усељива, тел. 051/813-478, 051/214-041.

Продајем кућу, пословни простор, на парцели 1130 м², све 1/1, могућност градње још једног објекта, тел. 065/638-200.

Продајем кућу према Дебељацима, уз кућу 700 м²земље и дворишни објекти, тел. 051/424-233.

Продајем кућу или мијењам за стан, уз договор, као 2 плаца, удаљено од града 6 км, звати послије 17 часова, тел. 051/275-124, 065/243-032.

Продајем нову кућу са пословним простором - спрат, поткровље и 500 м²плаца, у Дервишима, на главној цести, тел. 051/385-188.

Продајем повољно или мијењам за Кини двије куће П+1 са пословним простором - једна са кафићем у Куљанима, комплет опремљена + телефони, као и пет грађевинских парцела са УТ условима, тел. 051/214-041.

Продајем кућу у ул. Голуба Бабића бр. 4, тел. 051/380-258.

Продајем кућу у Трну, дунум земље и дворишну зграду, тел. 051/586-587.

Продајем куће у Бањој Луци, насеље Чесма - идеално за двије породице, два брата или оца и сина, цијена 65.000 евра, регулални папири, тел. 065/895-446, 051/308-487, 065/624-858.

Продајем кућу у ул. Илије Гарашанина 81 у Лазареву, тел. 051/351-345; 0098168114.

Продајем нову кућу са пословним простором +спрат + поткровље, на атрактивној локацији у Дервишима, тел. 051/385-188.

Продајем нову кућу, спратницу, 10х10, спрат дјелимично уређен, приземље - планиран пословни простор, окућница 3967 м², цијена 37.000 КМ, тел. 065/ 437-400.

Продајем кућу у Залужанима, код школе, 9х10, висока приземница окућница 500 м², цијена 59.000, фиксно, тел. 065/437-400.

Продајем кућу и 24 дунума земље и остало, звати од 19 часова, тел. 390-336.

Продајем кућу са пратећим објектима, са два плаца, дозвољена градња, шест км од града, може замјена за стан, звати послије 17 часова, тел. 051/275-124, 065/243-032.

Продајем или мијењам за стан кућу у Гламочанима, 1000 м²плаца 9х8,5 м, струја, вода, телефон, тел. 586-858; 065/ 746-018.

Продајем кућу са грађевинском дозволом, на главном путу за Шарговац, 1/1 терен 637 м², озидана до прве плоче, тел. 051/439-079, 065/448-219.

На лијепој локацији у КараноВцу, 11 км од града, продајем кућу или мијењам за мањи стан у Бањој Луци, тел. 051/ 212-357.

Продаје двије тотално сниране куће - гаража, ограђено, плац 3,5 дунума, близина петље, асфалт до куће, усељиво, улица Благоја Паровића, тел. 065/ 636-545.

Продајем кућу на Паприковцу, ул. Игманска (П+1), могућност доградње спрата, цијена 172.000 КМ, тел. 065/549-687.

Продајем кућу на спрат са поткровљем, трособни станови, код „Завода дистрофичара", плац 330 м², ул. др Велимира Ћовића, хитно, повољно, тел. 065/636-545.

Продајем кућу на спрат, пословни простор - пекара са дворишном зградом, код Алибабе, ул. Косте Бојновића, хитно, повољно, тел. 065/636-545.

Продајем велику, квалитетно зидану, двоспратницу са два стана, велики пословни простор са средњим папирима за пиценрију + гаража, 350 000 КМ, подножје Старчевице, тел. 051/305-312, 065/355-359, 065/891-940.

Продајем кућу на спрат са два стана, 500 м²плаца + гаража, Приједор, Омладински пут, цијена 90.000 КМ., тел. 051/306-312, 065/355-359, 065/891-040.

Продајем кућу спратницу 150 м², окућнице 450м², на Лаушу, ул. Светог Николе бр. 15, сва документација уредна, тел. 051/280-097.

Продајем кућу са пратећим објектима и 3500 м²уФМЗ турбе, могућа и замјена за РС, цијена по договору, тел. 065/264-535, 065/710.214, 051/782-300.

Усељива кућа у Лукавици П+П+П цца 160м², са свим садржајима и окућницом, власништво 1/1, тел. 057/342-500, 065/ 795-073.

Продајем старију и нову кућу у центру Козарске Дубице на плацу од 370 м², 50.000 евра, тел. 065/186-336.

Продајем кућу у Новој вароши, ул. Стевана Марковића 17, (П0+П+2) плац око 500 м², цијена 315.000 КМ, тел. 065/549-687.

Продајем кућу на спрат, с поткровљем и окућницом, ограђено, под воћем, ул. Чанре, Кочићев вијенац, Бања Лука, хитно, тел. 065/636-545.

Продајем новоизграђену кућу (50 м²) са гаражом, у Куљанима, хитно и повољно, тел. 065/636-545.

Продајем кућу 10х11 у одличном стању, са 1000 м²плаца, 100.000 КМ, ул. Краља А. Карађорђевића, тел. 051/306-312, 065/355-359, 065/891-940.

Продајем лијепу малу кућу са гаражом, једнособним станом и балконом, на 100 м²плаца, бијела фасадна цигла - Лазарево, 50.000 КМ, тел. 051/306-312, 065/355-359, 065/891-940.

Продајем бараку зидану од фасадне цигле, 71 м², 400 м²плаца, одмах усељива, Лазарево, тел. 051 306-312, 065 355-359, 065 891-940.

Продајем квалитетну чајевачку вилу на спрат, са гаражом, 160.000 КМ, Лауш, тел. 051/306-312, 065/355-359, 065/891-940.

Продајем три мање куће на 184 м²плаца, Обилићево, на самој обали Врбаса, цијена 40.000 КМ, тел. 051/306-312, 065/355-359, 065/891-940.

Продајем старију кућу са грађевинском дозволом на 1000 м²плаца, 70. 000 КМ, Приједорска петља, тел. 051/306-312, 065/355-359, 065/891-940.

Продајем кућу на спрат са два стана, пословним простором и механичарском радњом, 280.000 КМ, ул. Ранка Шипке, тел. 051/306-312, 065/355-359, 065/891-940.

Продајем кућу на спрат са два стана и пекаром у функцији+ тржиште, Гламочани, 150.000 КМ, тел. 051/ 306-312, 065/355-359, 065/891-940.

Продајем кућу са пословним простором и земљу, два дунума, све предвиђено за градњу, кућа са гаражом, преко пут „Сточара", Лазарево, повољно, тел. 051/370-836, 065/996-568.

Продајем новосаграђену кућу на спрат, на 500 м²плаца, 60.000 КМ, Мотике, тел. 051/306-312, 065/355-359, 065/891-940.

Продајем новију високу приземницу на 260 м²плаца, Обилићево, ул. Браће Југовића, цијена 150.000 КМ, тел. 051/306-312, 065/355-359, 065/891-940.

Продајем кућу у центру, ул. Горана Радуловића бимбе, плац 243м², цијена 155.000 КМ, тел. 065/549-687.

Продајем нову кућу у Приједчанима, плац око 600 м², цијена 55.000 КМ, тел. 065/549-687.

Продајем једну старију и једну нову кућу на плацу од 500 м², грађевинска дозвола, ул. Пионирска, Обилићево, цијена 150.000 КМ, тел. 051/306-312, 065/355-359, 065/891-940.

Повољно продајем двије усељиве куће у Шарговцу, тел. 051/306-312, 065/355-359, 065/891-940.

Продајем повољно три одмах усељиве куће у Дебељацима, тел. 051/306-312, 065/355-359, 065/891-940.

Продајем четири куће, одмах усељиве, у Лазареву, цијена једне 100.000 КМ, тел. 051 306-312 / 065 355- 359 / 065 891-940.

Продајем нову кућу у Новаковићима и Гламочанима -плац 1.800 м²и 500 м²- цијена 130.000 + 130.000 КМ, тел. 065/ 549-687.

Продајем кућу у Петошевцима, са 12 дунума обрадиве земље, за само 50.000 КМ, тел. 051/306-312, 065/355-359, 065/891- 940.

Продајем кућу у Бањој Луци на транзиту и плац у Мотикама, тел. 051/213-483.

Продајем кућу у Шарговцу, 200 м од магистралног пута Бања Лука -Приједор, власништво 1/1, тел. 051 /392-935.

Продајем кућу са два стана у Дервишима - повољно, тел. 051/306-312, 065/355- 359, 065/891-940.

Продајем „МАРЛЕС" кућу на спрат са лијепим двориштем испред и иза, подножје Старчевице, цијена 100.000 КМ, тел. 051/ 306-312, 065/ 355-359, 065/ 891-940.

На продају кућа и 56 дулума окућнице у једном омаду, код Бијељине, повољно, тел. 38765563517.

ЗАМЈЕНА

Мијењам кућу у Сарајеву (200.000 КМ) на Дедињу за кућу, стан или нешто слично у Бањој Луци - уз доплату, тел. 065/549-687.

ИЗДАВАЊЕ

Издајем кућу 90 м², за канцеларијски простор, са централним гријањем и паркингом, ул. Симе Матавуља 7, Бања Лука, тел. 065/535-156, 216-545.

Издајем кућу на спрат са два трособна, комфорно сређена стана, с властитим центр. гријањем, гаражом, ограђено, на дужи период, може представништво, конзулат, пословни простор, канцеларије, у ул. Буре Јакшића код ОШ „Јован Цвијић", хитно и повољно., тел. 065/ 636-545.

СТАНОВИ

ПРОДАЈА

Продајем двособан стан 57м²у Бањој Луци, Тараса Шевченка бр.12, цијена 85.000 КМ, нема капиталну, попуст 5% за готовину; и гаражу, 16.50м², цијена 12.000 КМ, тел. 065/547-725.

Продајем четворособан стан (Марлес кућа) 98м², на почетку Старчевице, Српских добровољаца 81, сређена, одмах усељива, цијена 60.000 евра, нема капиталне, тел. 065/547-725.

Продајем четворособан стан 95 м², у центру ул. Васе Пелагића 34 Д или мијењам за двособан уз доплату, нема капиталне, тел. 065/263-071.

Продајем двособан стан 60 м², пети спрат, у Бањој Луци, тел. 065/437-400.

Издајем једнособан луксузно намјештен стан, строги центар, новогрантва, на дужи период, може и страницама, Бања Лука, тел. 065/516-894, 051/308-143.

Продајем једнособан стан у Обилићеву, 45 м², нема капиталну, тел. 051/ 306-312, 065/ 355-359, 065/ 891-940.

Продајем четворособан стан (95 м²), трећи спрат, нема капиталну, комплетно сређен, Старчевица, тел. 051/306-312, 065/ 355-359, 065/ 891-940.

Продајем двоипособан стан (70 м²), пети спрат, сређен, нема капиталну, Обилићево, ул. Калемегданска, изнад Дулчинее, цијена 1.200КМ/м², тел. 051/ 306-312, 065/ 355-359, 065/ 891-940.

Продајем трособан стан (80 м²), једанаести спрат, одлично сређен, нема капиталне, Борик, цијена 1.000 КМ/м², тел. 051/ 306-312, 065/ 355-359, 065/ 891-940.

Продајем мањи двособан стан (51 м²), први спрат, нема капиталну, ул. Скендера Куленовића, Обилићево, тел. 051/ 306-312, 065 355-359, 065/ 891-940.

Продајем четворособан стан 95 м², у центру ул. Васе Пелагића 34 Д или мијењам за двособан уз доплату нема капиталне, тел. 065/269-071; 051/301-968.

Продајем двособан комфоран стан у сутерену благом, 65 м², тотално сниран - столарија, електрика, водо-инсталације, окречен, офарбан, у Обилићеву, ул. Мирка Ковачевића, Бања Лука, нема капиталне, хитно и повољно, тел. 065/636-545.

Продајем двоипособан стан (71 м²), трећи спрат, 100.000 КМ, новоградња (2002 год), Кочићев вијенац, ул. Радоја Домановића, тел. тел: 051/306-312, 065/355-359, 065/891- 940.

Продајем четворособан стан (94 м²), трећи спрат, нема капиталне, Старчевица, тел. тел: 051/306-312, 065/355-359, 065/891-940.

Продајем трособан стан у строгом центру града, код главног СУП-а, 88 м², трећи спрат, нема капиталне, ул. Краља Петра Првог Карађорђевића, тел. 051/306-312, 065/355-359, 065/891-940.

Продајем двије гарсоњере у Борику и Обилићеву, новоградња, први спрат, тел. 051/306-312, 065/355-359, 065/891-940.

Продајем четворособан стан 95 м², у центру, ул. Васе Палагића 34 Д, или мијењам за двособан уз доплату, нема капиталне, тел. 065/263-071,051/301-968.

Продајем трособан стан 78м², у центру, бул Цара Душана 4, тел. 38765883050 051/588-726.

КУПОВИНА

Хитно купујем мањи стан или мању кућу - до 20.000 КМ, тел. 065/201-128.

Купујем мањи једнособан стан или гарсоњеру, без посредника, исплата одмах, тел. 466-002.

Купујем мањи стан, до 60.000 КМ, у ужем центру Бање Луке, без капиталне добити, тел. 065/542-214.

Купујем трособан, већи двоипособан или двособан стан у Обилићеву или ближе граду, хитно, тел. 065/636-545.

Купујем стан до 60.000 КМ, једнопособан, без капиталне, са уредном документацијом, центар, тел. 065/ 542-214.

Купујем стан од 50 до 60 квадрата у Бањој Луци, тел. 065/528-320.

ЗАМЈЕНА

Мијењам трособан комфоран стан, трећи спрат, у Борику за мањи стан (може једнособан), уз договор, тел. 065/636-545.

Мијењам суперкомфоран четворособан стан у Борику у Бањој Луци 103 м², други сп. код пијаце, школе, вртића за стан у Загребу, хитно, могући договори, тел. 065/636-545.

Мијењам двособан стан (59 м²) у центру Градишке за сличан или мањи у Бањој Луци, тел. 065/623-552.

Мијења трособан стан 61м², као нов, у центру Бање Луке за мањи у центру, уз договор, тел. 38765650441.

ИЗДАВАЊЕ

Издајем трособан намјештен стан, кућа иза Интегралове зграде, тел. 065/ 787-288.

Издајем двособан стан празан - може се и намјестити у договору са станаром, стан има шупу за дрва - посебан телефон, Залужани, близу школе, тел. 051/462-272; 065/696-813.

Издајем комплетно намјештен стан, повољно, тел. 051/353-635.

Издајем двособан намјештен стан у згради, централно, кабловска, близу факултета, без газда, Обилићево, тел. 051/469-024, 065/297-651.

Издајем собу и кухињу са гријањем, ул. Степе Степановића, у обзир долази запослена дјевојка - веома повољно, тел. 464-991.

Издајем двособан намјештен стан са централним гријањем, насеље Сунце, тел. 065/786-832 000021 Г.

Издајем нов, дјелимично намјештен, двособан стан, цент. гријање, кабловска ТВ, интерфон, сигурн. врата гаража у згради, насеље Жуте зграде, цијена 350 КМ /мјесечно, тел. 065/547-976, 051/ 464-253.

Издајем нов двособан празан стан на Старчевици, цијена по договору, тел. 051/439-940, 065/514-841.

Издајем гарсоњеру у строгом центру града, са централним гријањем , посебан улаз, приземље, може и за канцеларију, тел. 051/219-051, 219-921.

Издајем празан стан, Српских Рудара 48, тел. 280-922.

Издајем трособан спрат куће, на Петрићевцу, близу основне школе, повољно, тел. 065/282-750.

Издајем гарсоњеру, намјештену, тел. 051/282-397, 065/165-269.

Издајем потпуно намјештен једнособан стан у кући - центар, тел. 051/300-452.

Издајем намјештену једнокреветну или двокреветну собу, са центр. гријањем за једну или двије особе, непушаче, у ул. Ђуре Ђаковића, коришћење купатила и кухиње, цијена по договору, тел. 051/460-135, 065/350-556.

Издајем трособан стан у згради, почетак Старчевице, може и гаража, телефон 065 953-787, тел. 38765/587-325, 065/ 953-787.

Мијењам двособан конфоран стан у Новој вароши (58 м²), четврти спрат, за стан више сп., може и мањи у Новој вароши или Обилићеву, уз договор, тел. 065/636-545.

Издајем празан двособан стан (кућа), ул. Старог Вујадина 17, на почетку Старчевице, цијена 200 КМ, тел. 465-170.

Изнајмљујем двјема дјевојкама једнособан стан у приватној кући, намјештен, са гријањем, код насеља Сунце - цијена 200 КМ, тел. 065/698-312, 051/ 208-726.

Издајем стан са централним гријањем - повољно, тел. 464-991.

Издајем мушкарцима намјештену собу, повољно, тел. 218-960.

Издајем двокреветну намјештену собу ђацима и студентима, централно гријање - Борик, тел. 065/416-866.

Издајем стан на Лаушу, нова градња, близу школе и вртића (може намјештен и ненамјештен), тел. 065/738-643, 051/ 280-296.

Издајем нов полунамјештен двособан стан, централно гријање, кабловска ТВ, сигурносна врата, интерфон, са гаражом у згради, 350 КМ, тел. 051/464-253, 065/547-976.

Издајем трособан намјештен стан, централно гријање, клима, сателитска, кабловска, нов, тел. 065/587-584.

Издајем собу запосленој дјевојци, ул. Мајке Кнежопољке бр. 1, Борик, тел. 306-506.

Издајем стан, кућа приземље, намјештено, улица Српских рудара 15, цијена 150 КМ, тел. 051/280-930.

ПОСЛОВНИ ПРОСТОРИ

ПРОДАЈА

Издајем 72 м²пословног простора (4 канцеларије), ул. Ј. Дучића 55, са употребном дозволом, тел. 065/286-621, 065/228-870.

Издајем пословни простор (60 м²) за угоститељску дјелатност, Лазарево, Траписти, тел. 065/ 981-557, 051/ 301-565.

Продајем локал у Градишци или мијењам за локал или стан у Бањој Луци, 55 м², нов, усељив, тел. 065/170-799.

Продајем или издајем угоститељски локал, са угоститељским инвентаром, у Српским Топлицама, код Висећег моста, ул. Маньачких устаника, код аутобуске станице, хитно и повољно, могући договори, тел. 065/ 636-545.

Издајем пословни простор (58м²) код „Медицинске електронике", ул П. Рађеновића, цијена 1200 КМ/мј, три мјесеца унапријед, тел. 065/549-687.

Издајем пословни и стамбени простор у Челинцу, цијена по договору, тел. 065/577-713.

ИЗДАВАЊЕ

Издајем у строгом центру, код Развојне банке, Екватор центар, 150 м², пословни простор, канцеларије, ординације и друго, тел. 065/944-944.

Издајем пословни простор од 450 м², са два ЊЦ-а и канцеларијом, погодно за производњу или складиштење робе, са четири телефона и великим паркинг простором - у мјесту Буквалек, према Хан Колима, 6 км од Бање Луке, тел. 051/214-041.

Издајем пословни простор 80 м²+ паркинг, Трн - главни пут, повољно, за занатску радионицу, тел. 051/371-292.

Издајем пословни простор са инвентаром, намјена трговинска радња, тел. 065/514-841.

Издајем локал од 17 м², са употребном одзволом, новоградња, тел. 214-470.

Издајем стоматолошку ординацију у центру града, опремљену или неопремљену, идеална локација, тел. 065/900-970.

Издајем пословни простор, продајем или мијењам за стан, налази се у ул. Симеуна Ђака 74, тел. 427-242.

Издајем пословни простор 20 м², погодно за канцеларије или трговину гријање, телефон, тел. 051/328-120, 065/566-216.

Издајем пословни простор (канцеларију) 16 м², код „Крајинаосигурања", близу болнице. Цијена 300 КМ/мј, три мјесеца унапријед, тел. 065/549-687.

Издајем пословни простор за канцеларије, 20 м², тел. 211-814.

Издајем пословни простор 18 м², намјена м. фризерски салон, тел. 051/427-131, 065/186-464.

Издајемо пословне просторе 10 КМ, 1 м²у техничкој згради и бараци код Музичке школе, „Чајавец - Услужне дјелатности", тел. 214-929.

Издајем пословни простор 40 м²за све намјене, цијена 350 КМ, ул. Тина Ујевића бр. 9 - насеље Нова варош, тел. 065/767-153.

Издајем пословни простор 20 м², ул. Крфска 56 (при локал са десне стране), тел. 065/523-544.

АД СИНТЕТИК, Рамићи, бб, Бања Лука
Издаје се хала 2000 м2-складиште-производња и канцеларије 300 м2, тел. 063/995-724 000002 М.

ГАРАЖЕ

ПРОДАЈА

Издајем гаражу, зидану, ул. Душка Кошнице 25, тел. 051/219-952.

Продајем зидану гаражу од 16 м²са каналом у врло добром стању у насељу Чанре у ул. Анђе Кнежевић, између зграда 5 и 11, папири 1/1, цијена повољна, тел. 065/885-500.

ИЗДАВАЊЕ

Издајем гаражу код поште у Борику, тел. 065/906-073.

Издајем гаражу у ужем центру града, тел. 065/947-868.

Издајем гаражу у ужем центру града, повољно, тел. 065/947-868.

ПЛАЦЕВИ

ПРОДАЈА

Продајем 7 дунума земље у Шушњарима, 5.000 по дунуму, асфалт, струја, вода градска, тел. 065/786-832 000022 Г.
Продајем плац у Шушњарима 3,5 дунума (може и мање), ограђен, асфалт, равно, тел. 065/510-074 000006 Г.

Продајем два плаца - 544 и 500 м²- ул. Косте Јарића, у близини Ребровачке

10 godina sa Vama
Radio Istočno Sarajevo
www.ris.sarajevo-rs.com
24 časa na internetu
http://radio.sarajevo-rs.com:8000
DA VAŠA REKLAMNA PORUKA STIGNE I NA KRAJ SVIJETA!!!
e-mail: marketing-ris@sarajevo-rs.com
marketing-rss@paleol.net
105.6 105.0 100.6 98.4 93.9 89.4 88.3 Mhz
Marketing telefon/fax: ++387 57 340 400

FM 104 Mhz
tel/fax 058/630-511, 630-510 E.mail: radiovgd@teol.net
!pozovite nas - da čuju za vas!
radio višegrad

esprit radio
94.1 MHz Prijedor
Tel. +387 52
233-233 i 233-670
Kralja Aleksandra 41-a Prijedor

BOBAR® radio
88.9 92.2 95.3 100.9 102.8 103.2 104.7 105.5 105.9 107.7 MHz

Radio GAĆKO 90MHz
059/464-722
059/464-037
rgacko@teol.net

RADIO PEGAZ
101,9 MHz
Trebinje

zvijezde proriču vašu budućnost
VIKTORIJA
090/59-13-01

МАЛИ ОГЛАСИ • МАЛИ ОГЛАСИ • МАЛИ ОГЛАСИ

цркве, дозвољена градња, тел. 065/636-545.

Продајем земљу у Драгочају, 2 дунума уз асфалт, стари приједорски пут - струја, вода, телефон, расвјета, два улаза, тел. 065/612-983, 065/613-341.

Продајем плацеве у Куљанима, тел. 051/368/292.

Продајем 3520 м'плаца на Крчмарицама, гратис викендица - шума, близина пута, хитно, повољно, прелијепи поглед на Бања Луку, папири уредни, тел. 065/636-545.

Продајем 5400м²земљишта у Прњвору, Бабиновци - пут, електрична струја, вода, телефон, повољно, тел. 065/661-897.

Продајем имање у Алексићима, повољно, општина Лакташи, тел. 065/607-043.

Продајем 2,5 дунума земље у Доњим колима, тел. 065/329-232.

Продајем плац 7140 м², преко пута касарне Козара, намјена - објекти мале привреде, власништво 1/1, тел. 065/464-111.

Продајем плац 471м²за стамбену градњу, у близини „Вождар промета" и приједорске петље, УТ услови, тел. 065/464-111.

Продајем плац 8000 м'код Витаминке, између Савске и Моравске улице, цијена 500.000 КМ, тел. 065/549-687.

Продајем плац у Бањој Луци, Дервиши, Подгрмечка, код броја 67.600 м², са темељем и грађ. дозволом вода, струја и канализација на плацу, уз асфалт, тел. 065/526-681.

Продајем 10,5 дунума обрадиве земље у Милосавцима, општина Лакташи, вл. 1/1, покрај пута, погодно за градњу куће, цијена 1 КМ/м², тел. 065/512-822.

Продајем 1000 м'плаца под боровима у Крминама, уз десну обалу Врбаса, уз пут, хитно, повољно, тел. 065/636-545.

Продајем 3000 м²земље код „Електропреноса", Рамићи, удаљена један км, асфалт и вода, цијена повољна - по договору, тел. 065/636-319.

Продајем плац 1000 м'на Крчмарицима - струја, вода, уз пут, тел. 065/636-545.

Продајем плацеве у Трну, повољно - асфалт, струја, вода, телефон, дозвољена градња, тел. 065/622-173.

Продајем плац 1000 м'на Крчмарицима - струја, вода, уз пут, тел. 065/636-545.

Продајем два плаца по 500 м², удаљени од центра града 2 КМ, цијена 35.00 КМ по квадрату, асфалт, вода, канализација, а близу је трофазна струја, насеље Лауш, ул. Франца Шуберта, Бања Лука, тел. 051/437-862.

Продајем шест дунума грађевинског земљишта - прикључени вода, струја и телефон, насуто и уваљано, тел. 065/518-181, 051/584-263.

Продајем плац 7.140 м², преко пута касарне Козара, на аутопуту, намјена објекти мале привреде, 1/1 власништво, тел. 065/464-111.

Продајем плац 500 м'у Трну, код П. цркве, и 800 м'код „Термоклиме", цијена 30.000 КМ и 35.000 КМ, тел. 065/549-687.

Продајем плац 2100 м'у Чесми, цијена 50.000 КМ, тел. 065/549-687.

Продајем плац у центру Сарачице, пет км од града, 750 м², хитно због одласка у иностранство, цијена по договору, тел. 065/357-498.

Продајем грађевински плац 1100 м², са УТ-условима По+П+2+По, вода, струја, канализација, цијена 160.000 КМ, тел. 065/638-200.

Продајем велики посјед на 2 дунума земље, крај потока, три стана, пословни простор, двије куће и воћњак, Дервиши, 200.000 КМ, тел. 051/306-312, 065/355-359, 065/891-940.

Продајем велики посјед у индустријској зони на 1635 м'плаца + паркинг, на Туњицама, 300.000КМ, тел. 051/ 306-312, 065/ 355-359, 065/ 891-940.

Продајем земљу на путу Слатина - Клашнице, уз главну цесту, 800 м од бање Слатина, тел. 051/439-094, 065/208-223.

Продајем плац 371 м², за стамбену градњу у близини Вождар промета, 1/1 власништво, комунали прикључци, тел. 065/464-111.

Продајем плацеве на почетку Јакуповца, близу новог ауто-пута, вода, струја, телефон, асфалт, повољно, тел. 051/302-742.

Продајем плац 750 м², у центру Сарачице, 6 км од центра, због одласка у иностранство, цијена по договору, тел. 065/357-498.

Продајем плац у Шушњарима, 650м², поред главног пута, струја, вода, телефон, гаража, 1/1, цијена повољна, тел. 051/305-323, 065/890-218.

Продајем плац (600 м²) код Инџела, папири уредни, 1/1, хитно и повољно, тел. 065/636-545.

Продајем имање у Алексићима, повољно, општина Лакташи, тел. 065/607-043.

Продајем у Јакуповцима двије парцеле земље и седам дунума земље, 1/1, вода, струја, телефон и асфалт, тел. 539-006; 065/650-281.

Продајем парцелу земље од 1.755 м'на путу за Шушњаре, један км од Клашница, 1/1, погодно за градњу, вода, струја, телефон и градски превоз, тел. 0038169241267, 051/468-259.

Продајем плац у Драгочају (500 м²), удаљен од школе 400 м, према Геријатријском центру, тел. 065/364-802, 051/380-052.

Продајем 10 дунума обрадиве земље у Ламинцима, 2 км од магистралног пута Градишка - Бања Лука, погодно за градњу. Повољно, тел. 065/623-552.

Продајем 10 дулума обрадиве земље у Приједору, близина ријеке Сане, погодно за домаћинство, тел. 38765389408.

КУПОВИНА

Купујем, хитно, 1000 м'плаца, може и мање, уз пут, на локацији Бања Лука, Трн, Залужани, тел. 065/636-545.

ИЗДАВАЊЕ

Издајем плац под закуп, у Источном Сарајеву, 3500 м²+ хала 200 квадрата, погодан за стоваришта, на магистралном путу Сарајево -Трново, тел. 065/514-6830.

СОБЕ

ИЗДАВАЊЕ

Издајем студенткињама у центру, двокреветну, собу повољно, тел. 065/900-365; 051/305-702.

Слободна двокреветна соба за студенте у Борику, код новог факултета (бивша касарна), тел. 065/636-393, 051/350-753.

Издајем дјевојци намјештену собу са централним гријањем, тел. 310-790.

Издајем лежај дјевојци, у двокреветној соби са цен. гријањем и употребом кухиње и купатила, ул. С. Степановића, близу Универзитета, тел. 051/466.515, 218-021.

Издајем собу студенткињи - у центру града, тел. 065/891-703.

Издајем собу са два лежаја мушкарцима или дјевојкама, употреба кухиње, купатила и свега осталог, звати од 8 до 23 часа, тел. 300-587.

Издајем дјевојци један лежај у Борику, тел. 051/309-948.

Издајем мушкарцима намјештену једнокреветну (двокреветну) собу - Транзит иза „Чајавеца", тел. 051/213-383.

ВИКЕНДИЦЕ

ПРОДАЈА

Продајам 20 дунума земље, два дунум шуме, с недовршеном викендицом, у Штрпцима, 5 км од Прњавора, тел. 051/662.682, 065/816-081.

Продајем викендицу на спрат с гаражом, у Доњој Чесми, Липова главица, са 2,5 дунума земље под воћем, ограђено, уз пут окреталиште аутобуса 9, хитно и повољно, тел. 065/636-545.

Продајем двије викендице уз Врбању, село Бабићи, Челинац, на 1.405 плаца, без посредника, струја, вода, телефон, асфалт, власништво 1/1, власник, тел. 065/515-212; 051/310-120.

МОТОРНА ВОЗИЛА

ПРОДАЈА

Продајем камион турбо „зета - Ивеко", регистрован до 11.2007. године исправан, у доборм стању, тел. 061/516-488.

Продајем комби „мерцедес" 210, хладњача, г.п. 1994, могућа змјена за „кди ВЊ", хлађење на струју и у можњи, тел. 065/525-010.

Продајем „фолсваген транспортер" трица, у одличном стању, са церадом, г.п.1991, прешао 155.000 км, тел. 065/585-689.

Продајем „заставу 101", тел. 051/368/292.

Повољно продајем „голф" 1.1. кубика, 83 год. бензинац, тел. 051/385-708; 065/493-238.

Повољно продајем „голф" 1.1. кубика, 83 год. бензинац, тел. 051/385-708; 065/493-238.

Продајем „фијат пунто", г.п. 1999, регистрован, у изузетно добром стању, тел. 065/565-209.

Продајем „фиат регату" 1,9 Д, у добром стању, 88 год, рег. до 5.7, 2.000 КМ, тел. 065/208-223, 051/439-094.

Повољно продајем камион „мерцедес 308" генерално сређен, тел. 051/280-717.

Продајем „фијат пунто", г.п. 1999, регистрован, у одличном возном стању, тел. 065/565-209.

Продајем или мијењам „пежо 405", 1,7 дизел, караван, у одличном стању, регистрован цијелу годину, цијена 5.000 КМ, тел. 38765/610-060.

Продајем комби „ЛТ 28" и камионет „ЛТ 40", тел. 38765/610-060.

Продајем „пасат караван", II тд, 84. годиште, регистрација истекла, тел. 38765/610-060.

Продајем ауто трабант, шајбу од трактора, запрежна кола,, тел. 538-205.

Продајем „мерцедес 300" , 91. год. уграђен плин, цијена 6000 КМ. Могућа замјена, тел. 38765610060.

Продајем „рено" 19, металик, црне боје, годиште 93, 4 нове гуме, петоро врата, бензинац, у екстра стању, цијена 5.200 КМ, тел. 38765687451.

Продајем „форд фиесту" 1.6 дизел, 87 год, аларм, музика, далинско централно закључавање. Регистрована до априла, 2.800 КМ, тел. 38765394340.

Продајем „пежо" 307, 2.0 ХДИ, 137 КС, новембар 2002, прешао 64.000 км, фулл опрема, 11.000 еура, тел. 38765511947.

Продајем комби „WV T4", комбиновани, г.п. 1998., тел. 38765525294.

ПОТРАЖЊА

Купујем регистрованог и хаварисаног „југа", тел. 065/538-048.

ДИЈЕЛОВИ И ОПРЕМА

Продајем све врсте нових и половних ретровизора за аутобусе, камионе, комби возила и џипове, те крива и резана огледала са уграђном за сва возила, фарове за „голф" и „мерцедес" . Мајстор минута, тел. 065/538-048.

Продајем, повољно, нове пак трегере (увоз), тел. 065/342-569.

Продајем „пежо 405", караван, у дијеловима, тел. 38765/610-060.

МАШИНЕ И АЛАТИ

ПРОДАЈА

Продајем се опрема за рециклажу картона, наилона, лименки, амбалажа)преса 20 т, камион, виљушкар), тел. 065/516-488.

Продајем „фрезу", с прикључцима, тел. 38765859042, 051272991.

Продајем машину облацу њемачке производње, три операције - може и замјена за грађевински материјал, тел. 065/430-148.

Продајем пресу балирка за картон, најлон (пет) и лименке, преса је под гаранцијом, увп 20, тел. 065/516-488.

ТРГОВИНА

ПРОДАЈА

Хитно продајем трговачки пулт по врло повољној цијени, тел. 051/219-736, 065/311-790.

Хитно продајем трговачки пулт по врло повољној цијени, тел. 051/219-736, 065/311-790.

Хитно продајем трговачки пулт по врло повољној цијени, тел. 051/219-736, 065/311-790.

УГОСТИТЕЉСТВО

ПРОДАЈА

Продајем уговор о закупу кафића у трговачком центру Чајавец зенит, тел. 065/236-704.

Продајем пржионицу кафе Бранка Милошевић капацитета 25 кг, са кеменим млином, нова, повољно, тел. 065/525-010.

Продајем локал у Градишци или мијењам за локал, земљу или стан у Бањој Луци, 55 м², нов, уселив, тел. 065 170-799.

ЗАНАТСТВО

ПОНУДА

Продајем пржионицу кафе „Бранка Милошевић", капацитет 25 кг, са каменим млином -нова, повољно, тел. 065/525-010.

ИНДУСТРИЈА

ПРОДАЈА

Продајем тек регистровано предузеће, без обавеза, по цијени регистрације, тел. 38765597551, 065/514-126.

ГРАЂЕВИНАРСТВО

ПРОДАЈА

Продајем бетонске стубиће за балконске ограде и слично - више различитих модела. Могућа компензација за грађевински материјал, тел. 065/657-115.

Продјем два трокрилна метална прозора, дим. 154х0,98, тел. 051/307-863.

РАЧУНАРИ

ПРОДАЈА

Сервисирање свих кварова на рачунару, рјешавање проблема са звуком, сликом и конекцијом, уграђа и продаја меморија и осталих компоненти за рачунаре, danijel.ljepojevich@ gmil.com, тел. 065/497-141.

Тонер за HP LaserJet 1100/1100A, компатибилан и за CANON EP-22, тел. 052/323-911 061/626-650.

ПОНУДА

Пуним тонере за штампаче - црне и у боји. Велика уштеда за све који користе штампаче, danijel.ljepojevich@ gmil.com, тел. 065/497-141.

Попављам рачунаре - инсталација и реинсталација Windows-а, као и свих потребних и додатних програма и уређаја, danijell@ blic.net, тел. 051/462-446.

Чишћење рачунара од вируса и инсталација антивирус програма. Сервисирање и додатно тестирање уређаја danijell@ blic.net, тел. 051/462-446.

МУЗИКА

ПРОДАЈА

Продајем акустичну гитару „Еко", тел. 065/635-696.

Продаје се синтисајзер „Роланд Е 96" (цијена 800 КМ) и нова пословна торба (кожа, три велике преграде, могућност закључавања, 120 КМ), тел. 052/ 233-550, 065/ 360-724 и 065/ 819-819.

ФОТО

ПРОДАЈА

Продајем више фотоапарата, камера и соларијума, као и уградних шпорета и фрижидера, тел. 065/644-500.

АПАРАТИ ЗА ДОМАЋИНСТВО

ПРОДАЈА

Продајем машину за веш „горење" тип ЊА 583, стара двије године, и шпорет „Смедерево 9", десни, стар двије године - повољно, тел. 051/315-890, 065/530-861.

Продајем фризидер „Ободин" 185 литара и замрзивач 310 литара, исправно и очувано.Цијена 150 КМ, тел. 38765663398.

НАМЈЕШТАЈ

ПРОДАЈА

Продајем сервис за ручавање ројал за 6 особа, нов, тел. 051/460-534.

Продајем два столића за примаћу собу, ручни рад, пуно дрво, храстови, нови, са стаклом, звати од 16-22 часа, тел. 051/460-534.

Продајем веома очуван и квалитетан намјештај за дневни боравак, шпорет, плин - струја, ростфрај, квалитетне лустере, тел. 38765650441.

УСЛУГЕ

ОСТАЛО

Поправљам оквире наочара свих врста, брзо и квалитетно, Алеја светог Саве 16, тел. 051/318-227.

Озбиљна жена чувала би дијете, тел. 051/464-156.

Курсеви и инструкције из енглеског језика, 1car/5 КМ, провод текстова стр. А4/10 КМ, судска овјера докумената емаил slobodan-myu@yahoo.co.uk, тел. 065/938-401.

Куцам све врсте текстова, цијена 0,80 КМ/А-4, могућност нарезивања на ЦД или ласерско штампање, тел. 065/518-124.

Димњачар чисти димњаке и пећи за централно гријање, брзо, ефикасно и врло повољно, тел. 065/670-639, 051/483-144.

Курсеви и инструкције из енглеског језика - 1 car/5 КМ, преводи текстова - стр. А-4/10 КМ, судска овјера докумената, тел. 065/938-401.

Димњачар, професионалац - најповољније у РС чистим димњаке и пећи, тел. 051/397-396.

Озбиљна жена - чувала бих једно или више дјеце, у мом стану или код вас, по договору, тел. 051/350-196.

Преводим текстове са српског на њемачки језик и обрнуто, повољно, тел. 065/282-750.

Медицина: центар за психотерапију „Вис Виталис", тел. 38765/581-933.

„ВЕЛА инжењеринг" - грађа од темеља до крова. Извођење свих грађевинских радова, инсталација, водоинсталација, керамика, ригипс, фасаде свих врста, молерај, адаптације кућа и кровишта, тел. 065/518-18.

Дајем часове на хармоници и синтисајзеру, на програму су народне пјесме и кола, тел. 051/303-011.

Детективска агенција „Нест" из Бање Луке, улица Краља Петра Првог Карађорђевића 10, нуди све врсте детективских услуга, тел. 065/510-844.

Брзо, јефтино и квалитено постављам ламинате, тел. 065/804-051.

Судски тумач за њемачки језик, брзо и квалитетно, компјутерска обрада, лична достава докумената, тел. 051/385-957, 065/669-417.

ГАРДЕРОБА

ПРОДАЈА

Продајем природни домаћи мед, екстра квалитета, цијена 8 КМ, тел. 065/476-303.

РАЗНА РОБА

ПРОДАЈА

Продајем ентеријер и робу из поклон шопа, тел. 065/529-475.

Продајем нове батерије за биде, 20 комада и поцинчане сифоне и славине, за судопере, 200 комада и поцинчане сифоне и сливнике за судоперe, 200 комада, ново, упола цијене, тел. 061/852-439.

Продајем хармонику, 80 басова, седам регистара, ТВ сименс, екран 66 цм, са даљинским, 140 м алкатан цијеви, 2 цола, багремово коље за ограде, винову лозу и пулчеве за грађевинаре, тел. 065/206-060.

Продајем металне кругове ваљског пречника 80мм, од флаха, дебљине 5мм, за ограде, повољно!, тел. 38765920000.

Повољно продајем апарат за варење - боце, пријева манометре и бренере, тел. 065/515-199; 051/328-120.

Продајем електричне машине за мљевење воћа за ракију, цијена 200 КМ, тел. 051/352-637.

Продајем све врсте папирних врећића за усисиваче, тел. 065/630-548.

Мијењам електро пекару од 50 векни за „голфа", тел. 065/630-548.

Продајем нов клавир, веома мало коришћен, хитно, тел. 065/636-545.

Продајем нову металну капију димензије 2х2, крило плус крило од 1 метар, звати од 20 до 22 часа, тел. 051/307-863.

Продајем 500 кг ексера, од 35-55 мм, за пиштољ (поспад), за столаре и ентеријере, цијена повољна!, тел. 065/516-488.

Турбина за вентилацију, 1,1 KW 2800 ом, цијена 350 КМ, тел. 065/208-223, 051/439-094.

Продајем пони бицикл за 40.00 КМ, тел. 051/318-227.

Израђујем и продајем сватовске пешкире, ручно везене, тел. 065/603-690, 051/660-065.

Продајем апарат за говор, са пуњачем, тел. 051/439-094, 065/208-223.

Продајем кавезе за коке носиље, за 480 кока, тел. 065/607-043.

Продајем двије нове писаће машине повољно, тел. 065/342-569.

Продајем ракију јабуковачу, већа количина, по цијени 7км, по 1литри, тел. 3876534371, 065/515-118.

КУЋНИ ЉУБИМЦИ

ПОТРАЖЊА

Нађен млад далматинац, газда да се јави тел, тел. 065/613-017.

ЗАПОШЉАВАЊЕ

ПОТРАЖЊА

Тражимо продајне консултанте за рад у пословној згради на адреси: Браће Мажар и мајке Марије, Бања Лука, Моб.: 065/789-731, звати од 8 до 16.30 часова.

Потребна конобарица за рад у кафићу, под Старчевицом, плата по договору, тел. 38765916521.

Потребан фармацеут са радним искуством и лиценцом за рад у апотеци, тел. 051/319-770, 065/547-992.

Тражим пословног сарадника за продају и уградњу сигносних врата, јавити се на, тел. 065/415-178; 000019 Г.

Потребан већи број радника за монтажу металних конструкција, тел. 370-268.

Зарадите пакуџићи коверте у свом дому, тел. 38765169232.

ШКОЛА СТРАНИХ ЈЕЗИКА

THE HOPE

ШКОЛА ЕНГЛЕСКОГ ЗА ОДРАСЛЕ И ДЈЕЦУ
КРАТКИ ИНТЕНЗИВНИ КУРСЕВИ
SERBIAN FOR FOREIGNERS
ПОСЛОВНА КОРЕСПОНДЕНЦИЈА
BUSINESS ENGLISH
TOEFL/TOEIC
СЕМИНАРИ ЗА МЕЂУНАРОДНЕ ИСПИТЕ
ПРИПРЕМА-ПРОБНИ ТЕСТ - ПОЛАГАЊЕ

У П И С
ОД 10 ДО 14 И ОД 17 ДО 19 ЧАСОВА
СУБОТОМ ОД 10 ДО 13 ЧАСОВА

Тел: (065) 535 820
Ул. Алеја Светог Саве (иреко пута дворане Борик)
E-mail:hope.school@blic.net
www.hopeschoolbl.org

ПОНУДА

Озбиљна жена чувала би једно или више дјеце у свом стану или код вас - по договору, тел. 051/350-196.

ЛИЧНИ КОНТАКТИ

Србин, удовац, Загребчанин, тражи жену до 60 година, жељну пажње, разумијевања, њежности, ради пријатељства и могућег брака, тел. 0038598223684.

Доминантна, лијепа дама, БЛ, 33 године, тражи послушног мушкарца за дружење и брак, тел. 38765167115.

ОГЛАС У ОКВИРУ	3 КМ
ОГЛАС У НЕГАТИВУ	5 КМ

КУПОН ЗА БЕСПЛАТНЕ МАЛЕ ОГЛАСЕ

Можете предати у свим нашим објектима (књижарама - киосцима), путем поште на адресу: „Глас Српске" АД, Веселина Маслеше 13, Бања Лука или e-mail адресу: malioglasi@glassrpske.com

Текст: .....

.....

.....

.....

Телефон: .....

.....

ОЛИМПИЈАКОС БОЉИ ОД БЕОГРАЂАНА НА СТАРТУ „ТОП 16" ЕВРОЛИГЕ

КАКАВ ПОЧЕТАК, ТАКАВ КРАЈ

Грчки тим био прејак за Београђане, који су једино вођство имали у првом минуту меча. Олимпијакос затим врло брзо дошао до убједљиве предности, коју је одржавао до краја

БЕОГРАД - На почетку „Топ 16" фазе Евролиге Олмпијакос је у „Пиониру" отпао лекцију Партизану. Пирејски „црвено-бијели" побиједили су у Београду 92:84 (30:19, 22:15, 18:19, 22:31), а тријумф у овом сусрету остварили су много лакше него што то показује крајњи резултат.

Грчки тим је, ипак, био прејак за „црно-бијеле", који су једино вођство имали у првом минуту када је Перовић погодио. Олимпијакос је затим врло брзо дошао до убједљиве предности, коју је одржавао током цијелог меча.

Најефикасији у екипи Душка Вујошевића био је Камингс, са 25 поена, Дробњак је убацио 21, Тепић 11, Кецман 10, Перовић и Божић по четири, а Величковић и Богдановић по три. Са друге стране, Скуни Пен је предводио Олимпијакос са 27 поена (шут 15-23), Скорцијанитис је имао 18, Акер 14, Жижић 10, а Василопулос осам.

Гости су већим дијелом сусрета држали Партизан на петнаестак поена разлике. „Црно-бијели" су покушавали преко Камингса и Дробњака, али је Олимпијакос увијек имао одговор. Тек у завршници меча, ношен константном подршком навијача са трибина, Партизан је успио да смањи заостатак. Средином посљедњег периода направили су серију 13:4, али је предност гостију била превисока да би се могао направити преокрет.

РЕЗУЛТАТИ

ГРУПА „Д": Лотоматика - Ортез 78:68, (Ригети 16 поена, Хокинс 15, Ашкрабиђ 8, 8ск - Џонсен 16, Рајт 10, 10ск).

ГРУПА „Е": ЦСКА - Хувентуд 81:69 (Смодиш 24, Папалукас 13, Ленгдон 11 - Фернандез 20, Бартон 14, Арчибалд 11), Партизан - Олимпијакос 84:92 (Камингс 23, Дробњак 21, Кецман 10 - Пен 27, Скорцијанитис 18, Ејкер 14, Жижић 10, 8ск).

Тренер Душко Вујошевић истакао је да је његов тим пружио слабу партију, те да је добро што нису изгубили и већом разликом.

- Лоше смо почели, а овако велике утакмице морају да се играју све вријеме максимално и растерећено. Ми нисмо тако играли. Добро је да нисмо и горе прошли, јер Олимпијакос је дошао са намјером да нас још горе порази. Публика нас је ипак носила и на крају смо успјели да смањимо разлику. Овдје је сваки поен важан - рекао је Вујошевић.

Искусни центар Партизана Предраг Дробњак сматра да још ништа није готово и да његов тим има шансе за пролаз.

- Идемо даље, морамо све од себе да дамо у наредним сусретима. Биће тешко против европског првака, али овдје смо дошли да се боримо - истакао је Дробњак.

Београђани такмичење настављају наредне сриједе, када гостују европском шампиону, екипи московског ЦСКА. ■

Тепић (Партизан) и Ејкер (Олимпијакос): Гости у одличном издању

КАТАЛОНЦИ ИЗГЛАДИЛИ НЕСПОРАЗУМЕ

Нема свађе у „Барси"

БАРСЕЛОНА - Фудбалери Барселоне Самјуел Ето и Роналдиньо јавно су се помирили, загрлиши се на почетку тренинга, са жељом да покажу да у том тиму више нема проблема у међуљудским односима.

Праву панику изазвао је Ето у редовима европског шампиона, окомивши се на тренера Рајкарда и Роналдиња. Камерунски репрезентативац се прво обрушио на Рајкарда зато што је на конференцији за новинаре рекао да је он одбио да уђе у игру. Послије тога је критиковао и Роналдиња зато што је рекао да би сваки играч клупске интересе требало да стави испред личних. Одмах послије тога услиједили су састанци на свим нивоима и релацијама у клубу, а као епилог дошла је изјава капитена Карлеса Пујол да је све то био „велики неспоразум и да је проблем ријешен".

- Људи мисле да је у свлачионици темпирана бомба, али то није истина. Рајкард држи тим под контролом, Ето је у добрим односима са свима и атмосфера је добра. Ван свлачионице можда и има подјела, али унутра их нема. Ми морамо да будемо 100 одсто уједињени, с обзиром на то да је пред нама низ тешких утакмица - навео је капитен Барселоне.

Рајкард и спортски директор Чики Бегуристајн сложили су се с Пујоловим коментарима, наводећи да неће бити покренут никакав дисциплински поступак против Етоа. ■

ФУДБАЛСКИ ИЗЛОГ

ЊУКАСЛ - Некадашњи фудбалер Њукасла и репрезентације Енглеске Алан Ширер ускоро ће добити споменик испред стадиона „Сент Џејмс Парк", одлучила је у сриједу управа клуба са сјевера Енглеске.

Ширеровој статуи испред стадиона друштво ће правити споменик још једној легенди „црно-бијелих" Џекију Милбурну.

●●●

БЕОГРАД - Љетошње појачање Црвене звезде Бразилац Аилтон позајмљен је швајцарском прволигашу Грасхоперсу из Цириха до 30. јуна ове године, са могућношћу наставка сарадње по истеку позајмице, саопштио је београдски клуб.

Искусни нападач је постигао договор са Грасхоперсом, а, према уговору, постоји могућност да на крају сезоне Грасхоперс од Црвене звезде откупи Аилтонов уговор. Аилтон је у првом дијелу сезоне за Црвену звезду одиграо 13 утакмица и постигао четири гола, а његовим одласком отвара се могућност да већу минутажу добију Милан Пуровић и Миланко Рашковић.

●●●

БЕОГРАД - Некадашњи репрезентативци Србије Владимир Југовић, Зоран Мирковић и Славиша Јокановић изабрани су на сједници Извршног одбора Фудбалског савеза Србије (ФСС) у Крагујевцу за чланове Међународне комисије те организације.

Извршни одбор ФСС допуњен је са два нова члана - тренером Смедерева Михајлом Ивановићем и генералним директором компаније „Делта спорт" Гораном Карићем. Извршни одбор сада има 19 чланова, а још двојица ће бити изабрана накнадно.

●●●

ЛОНДОН - Екипа Арсенала посљедњи је путник у осмину финала енглеског ФА купа, пошто је у поновљеној утакмици четвртог кола савладала Болтон. Меч је могао да буде одлучен и прије продужетака да Жилберто Силва није у 64. минуту очајно извео пенал за госте. Пенал је у претпосљедњем минуту продужетка промашио и Жулио Баптиста.

Болтон - Арсенал 1:1, послије продужетака 1:3 (Меите 90 - Адебајор 13, 120, Љунгберг 108). ■

КОШАРКАШИ ОРЛАНДА НАДИГРАЛИ ДЕНВЕР

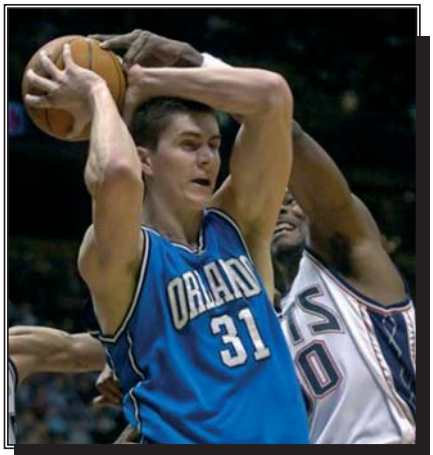

Дарко Миличић: Блистава партија

Рекорд Миличића

ОРЛАНДО - Дарко Миличић је имао изванредну ноћ у дресу „Мецика". Српски центар је у побједи свог тима над Портландом (103:91) поставио рекорд каријере са 21 поеном (шут за двојку 6-10, пенали 9-9), уз осам скокова, четири асистенције и две блокаде, без изједне изгубљене лопте!

Марко Јарић је са Минесотом такође тријумфовао, с тим да је против Денвера играо само шест минута и забиљежио два поена са линије слободних бацања. Александар Павловић прекинуо је серију сјајних партија, пошто је за 17 минута постигао четири поена и изгубио чак пет лопти.

Његови Кливленд Кавалирси изгубили су од Јуте 98:99 под контроверзним околностима, пошто је управо Павловић био фаулиран при покушају да се пола терена, уз звук сирене, преокрене резултат. Арбитри су остали нијеми на очигледан контакт који је направио Хрват Гордан Гиричек.

Резултати: Шарлот - Чикаго 100:85, Индијана - Мемфис 114:104, Филаделфија - Вашингтон 85:92, Торонто - Њу Џерси 120:109, Орландо - Портлнд 103:91, Бостон - Милвоки 117:97, Детроит - Сан Антонио 81:90, Њу Орлеанс - Сакраменто 110:93, Минесота - Денвер 99:94, Јута - Кливленд 99:98, Сијетл - Феникс 114:90, ЛА Клиперс - Атланта 93:96, Голден Стејт - Њујорк 120:101. ■

НОВИ ТРЕНЕР ХАМБУРГА „ТРЕНИРА СТРОГОЂУ"

Љубоја међу аматерима

ХАМБУРГ - Нови тренер њемачког прволигаша Хамбурга Хуб Стивенс одлучио је да репрезентативца Србије Данијела Љубоју на недјељу дана пребаци у аматерски тим, због тога што се није појавио на обавезном љекарском прегледу.

Стивенс је екипу Хамбурга пријавио прије десет дана, а у сриједу је на састанку са играчима обавијестио Љубоју да је одстрањен из тима на недјељу дана и да ће за то вријеме морати да тренира са аматерима, што је српски фудбалер без поговора морао да прихвати. ■

НИЈЕМЦИ ПОТОПИЛИ АЈАКС У ДЕРБИ МЕЧУ ШЕСНАЕСТИНЕ ФИНАЛА КУПА UEFA

ВЕРДЕР ДИЈЕЛИ „ТРОЈКЕ"

Тим са „Везера" савладао амстердамски клуб са убједљивих 3:0, Глазгов Ренџерси поклекли у Израелу

БРЕМЕН - Фудбалери Вердера су сав бијес због прераног испадања из Лиге шампиона искалили на Ајаксу (3:0), у првом мечу шеснаестине финала Купа UEFA, који је проглашен за дерби ове фазе.

Убједљив тријумф над славним тимом из Амстердама добро је послужио изабраницима Томаса Шафа да забораве два узастопна бундеслигашка пораза и губитак челне позиције у њемачком шампионату. Вердеру је посао био олакшан већ од 24. минута, када су домаћи стекли бројчану предност на терену, јер је црвени картон добио везиста Ајакса Олаф Линденберг. Браву „копљаника" отворио је Пер Мертесакер у 48. минуту, само шест минута касније предност домаћих дуплирао је Налдо, а коначан резултат поставио је капитен Торстен Фрингс, поготком у 71. минуту.

Изненађењем би се могао назвати и тријумф Хапоела, који је у Тел Авиву славио против Глазгов Ренџерса са 2:1. Израелски тим повео је голом Тоеме у 42. минуту, али је десет минута касније изједначио Наћо Ново. Велику побједу Хапоелу донио је Дего поготком у 75. минуту.

Освајач Купа UEFA из 2005. године, московски ЦСКА, на свом терену је ремизирао без голова са другим израелским представником Макабијем из Хаифе, а читав меч за руски тим одиграо је Милош Красић. Турски Фенербахче је у Истанбулу одиграо нерријешено (3:3) са холандским АЗ Алкмаром, док је Шахтјор, без Игора Дуљаја и Звонимира Вукића, у Доњецку ремизирао 1:1 са француским Нансијем.

У њемачко-енглеској бици у Леверкузену Бајер је савладао Блекбурн са 3:2, док је Пари Сен Жермен савладавши, као гост, атински АЕК са 2:0 бар дјелимично поправио очајан утисак из француског шампионата.

До изузетно важног тријумфа стигао је и Еспањол, који је, као гост, тријумфовао против Ливорна (2:1), док је Бенфика у Лисабону, голом Миколија у 89. минуту, савладала букурештански Динамо са 1:0. Саво Ковачевић и његова Осасуна такође су одиграли меч без погодака на гостовању код Бордоа.

Резултати: Шахтјор - Нанси 1:1 (Срна 84 - Форчун 81), Бордо - Осасуна 0:0, ЦСКА Москва - Макаби Хаифа 0:0, Бајер Леверкузен - Блекбурн 3:2 (Калсен-Бракер 18, Рамелов 43, Шнајдер 56 - Бентли 39, Нонда 86), Фенербахче - АЗ Алкмар 3:3 (Метин 28, 75, Шанли 67 - де Зејв 15, Бухари 62, Јенер 63), Хапоел Тел Авив - Ренџерс 2:1 (Тоема 42, Дего 76 - Ново 53), Вердер - Ајакс 3:0 (Мертезакер 48, Налдо 54, Фрингс 71), Ливорно - Еспањол 1:2 (Галанте 81 - Пандијани 28 пенал, Моха 59), АЕК - Пари Сен Жермен 0:2 (Траоре 45, Менди 86), Бенфика - Динамо Букурешт 1:0 (Миколи 90').

Саво Милошевић (Осасуна): Без голова у Француској

ДАНАС НА СПОРТСКИМ СТРАНАМА

КУГЛАЊЕ
Козара путује у Њемачку
Страна 2.

Марина Готовац

ФУДБАЛ
Бошњак задовољан урађеним
Страна 3.

Михајло Бошњак

КОШАРКА
Остојић напустио Славију
Страна 4.

Младен Остојић