# ГЛАС СРПСКЕ

Бања Лука Година LXV www.glassrpske.com

Сриједа, 29. август 2007. Број 11.383, цијена 0,8 КМ



ГЛАС СРПСКЕ

СВИЈЕТ БРЗИНЕ

Магазин за популаризацију саобраћаја

ДАНАС


С ОБЈЕ СТРАНЕ ДРИНЕ

## КУДА ИДЕ ОВАЈ СВИЈЕТ

Страна 4.

■ ИЗГРАДЊА МАЛИХ ХИДРОЕЛЕКТРАНА НА ПОДРУЧЈУ ДОБОЈА И МОДРИЧЕ

# МЕГАВАТИ ЗА МИРАН САН

У општинама Добој и Модрича биће изграђено седам малих хидроелектрана, укупне снаге 73 мегавата... Три концесиона уговора потписали министар Рајко Убипарип и представник норвешке компаније „Tehnor energy AS"

**ДОБОЈ** - Министар привреде, енергетике и развоја у Влади Републике Српске Рајко Убипарип и предсједник Управног одбора норвешке компаније „Tehnor energy AS" Кнут Паулсен потписали су јуче три уговора о концесијама за изградњу малих хидроелектрана на ријеци Босни у општинама Добој и Модрича.

- Дванаестог маја прошле године потписали смо такође три уговора са истом компанијом, а потом и један са „Електро-Добојем" тако да ће се у овом дијелу наше Републике градити седам малих хидроелектрана. Све заједно оне ће, наравно, када буду стављене у функцију, производити 73 мегавата електричне енергије - рекао је Убипарип послије потписивања уговора у Добоју и најавио да ће спровођење ових пројеката почети у јануару наредне године.

Прве три концесије, према његовим ријечима, потписане су на 27, а ове на тридесет година.

- Ријеч је о малим хидроелектранама Добој и „Цијевна 5 и 6" које ће бити подигнуте на ријеци Босни између Добоја и Модриче. Овај пројекат допринијеће не само повећању производње струје, већ и уређењу корита ријеке између ова два града. Корито Босне данас је због небриге „дивље". Допустили смо да некада лијепа обала постане ружна и несигурна за становнике који ту живе - нагласио је Убипарип.

Потписи на уговоре: Од јануара предстоји велики посао

Изградњом шест хидроелектрана мале акумулације, биће уређена ријечна обала и подигнуто неколико мостова који ће повезивати људе са двије обале. Сада од Добоја до Модриче постоји само један мост преко ријеке Босне и то жељезнички, у Руданци.

- У потпуности ћемо уредити ријечно корито од Добоја до Модриче и на тај начин смањити невоље становништву које ту има своја имања и куће на плављеним подручјима. Створићемо услове за развој туризма, ријешити многе проблеме и питања снабдијевања пољопривредног земљишта водом. У суштини, подићи ћемо на виши ниво квалитет водопривредне основе за развој свих сегмената живота на овом подручју - истакао је Убипарип.

Он је додао да Влада истински подржава ове пројекте, али и да очекује да ће локалне заједнице имати доста разумијевања како би се, почетком идуће године, са ријечи прешло на дјела и у наредних неколико година мале хидроелектране стављене у функцију.

Генерални директор „Tehnor energy AS" Стајн-Харалд Бонес подсјетио је како се у почетку мислило да ће ово бити мали пројекат, али је он у међувремену постао знатно већи.

- Комбиновали смо своје са неким капацитетима из Шведске и учинили све да припремимо велики програм. Резултати би требало да буду веома повољни за развој општина Добој и Модрича и цијелог овог региона, јер ће пружити многе могућности. Локална заједница имаће прилику какву до сада није имала да унаприједи стање у коме сада живи - рекао је Бонес.

Он је саопштио да „Tehnor energy AS" има за сада канцеларију у Бањој Луци, али намјерава да једну отвори и у Добоју.

- Једва чекам да започнемо са реализацијом ових пројеката и унапријед се радујем сарадњи коју ћемо имати са општинама Добој и Модрича. Мислим да ће обје стране од овог посла имати велику корист - навео је Бонес.

Директор „Електро-Добоја" Миленко Цвијановић захвалио је Влади Републике Српске која је имала разумијевања да један мали пројекат прошири и учини га веома важним и великим за овај крај.

- „Електро-Добој" добио је концесију на „Цијевној 3" и дијелом на Шаином камену, чији се један дио налази у Федерацији БиХ. Надам се да ће представници Владе Федерације БиХ и кантона имати разумијевања да се овај пројекат настави узводно уз ријеку Босну према Маглају, а да то исто касније урадимо у Посавском кантону до ушћа Босне у Саву - рекао је Цвијановић.

Послије потписивања уговора, представљен је „Интегрални развојни пројекат уређења, заштите и коришћења ријеке Босне на подручју Републике Српске".

■ С. ПУХАЛО

### ПОСАО

**Изградња ових електрана трајаће три године, а највећи дио посла обавиће домаће фирме.**

**То ће бити прилика за запошљавање радника различитих струка, а када електрана буде готова запошљаваће углавном висококвалификоване и посебно обучене људе.**

**У изградњу ових седам хидроелектрана биће уложено близу 152 милиона марака.**

ДАНАС СЕ НАСТАВЉАЈУ РАЗГОВОРИ О РЕФОРМИ ПОЛИЦИЈЕ У БиХ

# СРПСКА НА ИСТОМ КУРСУ

**ВИСОКИ** представник у БиХ Мирослав Лајчак данас ће се у Сарајеву, у оквиру најављених „билатералних састанака о реформи полиције", појединачно састати са представницима парламентарних странака, потврђено је у OHR-у.

Српски члан Предсједништва БиХ и високи функционер Савеза независних социјалдемократа Небојша Радмановић потврдио је јуче Срни да ће се данас састати са високим представником у БиХ Мирославом Лајчаком у свом кабинету у Предсједништву БиХ у Сарајеву, у својству изасланика предсједника СНСД-а Милорада Додика.

- Ставови СНСД-а познати су одраније, веома су јасни и уклапају се у европске принципе у којима је садржан ниво БиХ, дијелом садашњи, дијелом нови - као што је Дирекција за координацију полицијских снага у БиХ - нагласио је Радмановић. Према његовим ријечима, потпуно је јасно опредјељење да у том новом приступу као локалне полицијске снаге постоје полиција Републике Српске, полиција Федерације БиХ и полиција Брчко дистрикта.

- У оквиру свега тога треба да функционише консолидовани буџет - прецизирао је Радмановић.

Он је истакао да се ови ставови СНСД-а уклапају у европске принципе и да су дио европске праксе, али и да СНСД од њих неће одступити.

Ни Радмановић, као ни други политички лидери у БиХ, није могао конкретно да говори о „новом концепту" OHR-а који, наводно, нуди модалитете убрзања коначног постизања договора о реформи полиције у БиХ, а који ће наводно бити презентован приликом билатералних сусрета.

Коментаришући Лајчакову ранију оцјену да је реформа полиције техничко, а не политичко питање, Радмановић је рекао да то „никако не може бити техничко питање".

- Сви досадашњи приједлози у оквиру полицијске реформе задирали су и у реформу Устава БиХ и самим тим то није и не може да буде техничко, него само крупно политичко питање - нагласио је Радмановић.

Уочи сутрашњег састанка са високим представником у БиХ Мирославом Лајчаком, лидер Партије демократског прогреса Младен Иванић рекао је да ова странка неће подржати реформу полиције која буде подразумијевала развлашћивање Српске, јер се ту не ради о интересу БиХ, нити у европској пракси има аргумената за такву врсту реформе полиције.

Иванић је поновио да ПДП још од 2004. године у процесу реформе полиције чврсто стоји на истој позицији, заступајући став да „полиција Српске треба да остане институција Српске".

Први човјек Српске демократске странке Младен Босић сматра да „полиција Српске мора остати дејтонска институција Републике Српске", те да реформа полиције није техничко, већ политичко питање преко кога се „ломи и прича о реформи Устава БиХ".

- Главно питање у процесу реформе полиције у БиХ јесте хоће ли будућа полиција Српске бити институција БиХ или Републике Српске - рекао је Босић Срни.

■ М. ФИЛИПОВИЋ

### ЗАТВОРЕНА ВРАТА

**Сви билатерални састанци високог представника у БиХ Мирослава Лајчака са представницима парламентарних странака о реформи полиције у БиХ, који почињу данас у Сарајеву, одвијаће се иза затворених врата, изјавио је јуче Срни портпарол OHR-а Олег Милишић.**

### ДРУЖЕЊЕ

**Предсједник ПДП-а Младен Иванић потврдио је да ће у суботу на свом имању код Бање Луке организовати „неформално дружење" са водећим политичким лидерима из БиХ, укључујући и високог представника у БиХ, без посебног циља, али с основним смислом да се ови људи након дужег времена поново окупе и „у опуштеној атмосфери поразговарају о свим отвореним питањима, па и о политици".**

**- Због тога ми је драго што су ми сви позвани гости потврдили свој долазак - рекао је Иванић.**


ISSN 1840-1155



MENDOZER COMPANY

multi OGLASI

www.malioglasi.com

051 333 555

ДАНАС СПЕЦИЈАЛНИ ПРИЛОГ

Глас локалне самоуправе

ИЗДАЊЕ САВЈЕЗА ОПШТИНА И ГРАДОВА РЕПУБЛИКЕ СРПСКЕ

## ХРВАТСКИ ЛИДЕРИ НИ ЈУЧЕ НИСУ ПОТПИСАЛИ ДЕКЛАРАЦИЈУ О БУДУЋЕМ УРЕЂЕЊУ БиХ

# РЕГИОНИ ЗА НЕСПОРАЗУМ?

### Хрватске странке без сагласности о броју федералних јединица или региона на средњем нивоу власти... За СНСД прихватљиво увођење трећег ентитета у БиХ, рекао Рајко Васић

**ДЕКЛАРАЦИЈА** пет хрватских странака и Народне странке „Радом за бољитак" о уставним промјенама у БиХ није потписана јуче у Широком Бријегу, а најављено је да ће то бити учињено 21. септембра у Крешеву.

Учесници састанка истакли су на конференцији за новинаре да декларација није потписана, јер се морају усагласити још неки детаљи о средњем нивоу власти, јавиле су агенције.

Нико од учесника није хтио да каже да ли постоји заједнички став странака с хрватским предзнаком о средњем нивоу власти и томе колико би федералних јединица или региона требало да буде на том нивоу.

Предсједник ХДЗ-а БиХ Драган Човић рекао је да декларација садржи принципе, на основу којих би се водила расправа о новом уставу.

- Ови принципи имају ширину и флексибилност, али ја сам задовољан овим што смо до сада урадили - истакао је Човић.

Он је навео да је приједлог његове странке о четири региона добар темељ за разговоре.

- Хоће ли на средњем нивоу власти бити четири, како је предлагао ХДЗ БиХ, или више цјелина, то су ствари о којима треба разговарати с представницима других народа. Међутим, јасно је да је свим хрватским странкама садашња двоентитетска подјела БиХ неприхватљива - додао је Човић.

Драган Човић: Добар темељ за разговоре

Лидер ХДЗ БиХ нагласио је како очекује да ће до половине сљедећег мјесеца бити постигнут споразум о реформи полиције, послије чега ће се све странке у БиХ моћи фокусирати на уставне промјене.

Домаћин састанка у Широком Бријегу, замјеник предсједника Народне странке „Радом за бољитак" Јерко Ивановић-Лијановић рекао је да ће Декларација о будућем уређењу БиХ бити потписана 21. септембра у Крешеву, када ће домаћин састанка бити ХСС БиХ.

Хрватски лидери поновили су основне принципе садржане у Декларацији, а то је уређење БиХ на три нивоа власти: локалној, средњој и државној. Средњи ниво власти треба да има законодавну, извршну и судску власт.

Предсједник ХСС-а БиХ Марко Тадић истакао је да међу хрватским странкама нема спора ни око чега и да „средњи ниво власти већ има јасне критеријуме наглашене у документу".

Састанку у Широком Бријегу присуствовали су и предсједник ХКДУ-а БиХ Иван Муса, као и предсједник Главног одбора ХСП-а БиХ Жарко Павловић.

Осврћући се на садржај декларације о уставним промјенама хрватских странка и Народне странке „Радом за бољитак", функционер Савеза независних социјалдемократа Рајо Васић оцијенио је да свака нова уставна рјешења морају полазити од дејтонских темеља.

- Хрватске странке имају веома тежак задатак када је ријеч о дефинисању средњег нивоа власти, јер је код њих у послијератном периоду присутно аморфно политичко стање. Дуго година су били окренути према Загребу. Још немају јасне ставове око суштинских питања. Хрвати који живе у Федерацији су потцијењени и деградирани, тако да неће лако усагласити ставове о реформи Устава БиХ - оцијенио је Васић.

За СНСД, додао је Васић, прихватљиво је увођење трећег ентитета у БиХ.

- То је за нас у Српској прихватљиво, јер то питање они морају ријешити у Федерацији БиХ - истакао је Васић и поновио став СНСД-а да је „Српска трајна категорија у дејтонским границама".

Када је ријеч о евентуалном наставку разговора о реформи Устава БиХ, посланик Српске демократске странке у парламенту БиХ Момчило Новаковић рекао је да „у овом моменту недостаје декларација српских странака којом би се потпуно јасно ставиле до знања осталим политичким странкама шта је то што представља почетну позицију Српске у будућим предговорима".

- Тиме би преговарачи из Српске ставили у активну позицију и равноправан однос са представницима других народа - сматра Новаковић.

За разлику од хрватских и бошњачких партија, додао је Момчило Новаковић, које се залажу за напуштање дејтонске БиХ, српске партије, у наставку разговора о уставним промјенама, треба да заговарају очување двоентитетског уређења.

■ М. ФИЛИПОВИЋ

### ТЕХНИЧКИ ДЕТАЉИ

Према ријечима члана Предсједништва ХДЗ-а 1990 Руде Видовића, његова странка већ јуче је била спремна да потпише Декларацију о будућем уређењу БиХ, али, ипак, је „одлучено да се доради неким техничким детаљима".

## НЕ СМИРУЈУ СЕ ПОЖАРИ НА ЈУГУ СРПСКЕ

# Ватра стеже обруч

**НАКОН** што је велики шумски пожар из правца Дубочана и Пољица прешао магистрални пут Требиње - Билећа и запријетио насељима Јасен, Моско и Бориловићи, јуче је гашење настављено удруженим снагама, јер је ватра захватила простране површине између двије најјужније општине Српске.

Поред ватрогасаца из Требиња, у гашеље овог пожара укључени су и чланови Ватрогасне јединице Ластва, припадници Цивилне заштите, јединица предузећа Хидроелектране на Требишњици, радници Шумског газдинства Леотар.

Ватра је захватила велику површину и од Дубочана се шири у више праваца и то према Горњем Врбну, Будошима, Јасену, Моску и Жудојевићима. Јуче је спасен репетитор мобилне телефоније на Јасену, али су изгорјели неки од ПТТ стубова и електростубови, па је овај дио требињске општине без струје.

Шумски пожар избио је и на црногорској страни границе у рејону Јарчишта, а ватра пријети да се пренесе на Бијелу Гору. На овај начин биле би директно обухваћене бјелогоричне шуме, са несагледивом штетом, јер шумари истичу да се ради о најшумовитијем подручју требињске општине. Сазнајемо да се ватра још увијек држи подаље од границе.

И на подручју Гацка и Невесиња активно је неколико шумских пожара.

Шумски пожар између билећких села Пађени, Ђегановићи и Плана ни јуче није био угашен упркос бројним интервенцијама ватрогасаца из тог мјеста.

Ватра је горјела нешто даље од насеља између Плане и Ђегановића, а ватрени појас био је дуг готово километар.

■ Ш. А.

## ЖЕЉКО КОМШИЋ О РЕФОРМИ САВЈЕТА БЕЗБЈЕДНОСТИ УН

# БиХ мјерка столицу

**ЊУЈОРК** - Предсједавајући Предсједништва БиХ Жељко Комшић током сусрета са генералним секретаром УН Бан Ки Муном актуелизовао је кандидатуру БиХ за несталну чланицу Савјета безбједности УН у периоду од 2010. до 2012. године и затражио да архива Хашког трибунала, послије његовог затварања, буде пребачена у БиХ, јавила је Срна.

Састанак који је одржан у сједишту УН у Њујорку прекјуче касно послијеподне, трајао је дуже од планираног и није био протоколаран, како је раније било договорено, него се одвијао у радној атмосфери, јавио је БХТ 1.

Комшић и Ки Мун разговарали су и о реформама Устава и полиције у БиХ, али и о мијењању слике и структуре УН и начину рада у Свјетској организацији.

Предсједавајући Предсједништва БиХ поновио је генералном секретару да и даље стоји иза писма које му је упутио заједно са бошњачким чланом Предсједништва БиХ Харисом Силајџићем, тражећи помоћ у „анулирању резултата геноцида у Сребреници".

- Повезивање косметског питања са ситуацијом у БиХ могло би значити отварање „Пандорине кутије" - рекао је новинарима предсједавајући Предсједништва БиХ, говорећи о темама о којима је било ријечи на састанку са Бан Ки Муном.

Према Комшићевим ријечима, преноси Радио Јоче веле, свако одуговлачење рјешења косметског питања дугорочно не погодује стабилности у региону.

- За ситуацију у каквој се налази регион, то не би могло имати утицаја само на БиХ. Поменућу и Македонију, свакако, па и неке друге земље... - рекао је Комшић. ■

## МЈЕШТАНИ МОДРАНА КОД ДЕРВЕНТЕ ТРАЖЕ ДА СЕ УКЛОНИ СПОРНИ СПОМЕНИК

# СО НА СТАРЕ РАНЕ

### Подизање споменика погинулим хрватским војницима, са истакнутим усташким обиљежјима, изазвало огорчење мјештана Модрана и околине... Тужилаштво из Добоја започело истрагу о овом случају

**ДОБОЈСКО** тужилаштво наложило је истрагу која треба да да одговор на питање на који начин је прије двије године на католичком гробљу у Модрану код Дервенте „никао" споменик погинулим хрватским војницима са истакнутим усташким обиљежјима.

Истрага је покренута по пријави групе Срба из Дервенте који су навели да та обиљежја вриједају припаднике овог народа.

Портпарол Центра јавне безбједности Добој Љерке Станимировић рекла је да се „на основу пријаве групе грађана из Дервенте да је на мјесном католичком гробљу у Модрану подигнут споменик, који својим изгледом подсјећа на велико слово „у" које су за вријеме претходних ратова као ознаке носили припадници оружаних снага Хрватске, овај центар је пријаву прослиједио добојском тужилаштву".

Тужилаштво из Добоја саопштило је да је полицијској станици у Дервенти издало налог „да прикупи податке о овом случају, након чега ће бити предузете друге радње".

Подизање споменика изазвало је огорчење мјештана ове посавске општине, посебно међу припадницима Војске Републике Српске, заробљеницима хрватских логора, као и породицама погинулих и несталих, који су затражили од општинских органа да споменик што прије буде уклоњен.

Драго Кнежевић, који је у логору на Рибињу код Дервенте провео више од три мјесеца, навео је да је овим чином логорашима поново стављена со на ране.

- У логору сам мучен, тучен и понижаван. Најтеже ми је било када су на фришке ране чували логора, али и припадници Хрватске војске који су често долазили у логор, стављали со. Сада су поново ставили со у још незалијечене ране - рекао је Кнежевић, који је и оснивач Општинског удружења заробљених из Дервенте.

Он је додао да ће логораши тражити уклањање споменика у Модрану.

Начелник дервентског Одјељења за стамбено-комуналне послове Томо Наградић изјавио је да је за подизање оваквог споменика уобичајено да се тражи дозвола општинских органа.

Он је додао да то у овом случају није учињено и да је споменик подигнут „на своју руку".

Према његовим ријечима, општина нема механизама да уклони споменике подигнуте без сагласности.

Хрватски повратници у Модран сматрају да нема ништа спорно у подизању споменика својим сународницима који су погинули у протеклом рату. Они радо говоре о овом догађају, али како су истакли, не желе да им се имена помињу у новинама. Кажу да не виде ништа лоше у томе. Споменике својим погинулима подижу и други народи.

- Заслужили су ови момци да им се подигне споменик - рекао је један од повратника и нагласио да су за подизање овом споменика знали готово сви у Скупштини општини Дервента.

- Неки од челника локалне власти су чак присуствовали чину откривања споменика - навео је овај повратник и додао да је то обављено истог дана када је у Модрану пуштена вода.

На овој свечаности присуствовали и тадашњи министар за избјеглице, као и бивши потпредсједник Народне скупштине Републике Српске Томислав Томљановић, који је родом из овог краја.

■ Б. ТЕОФИЛОВИЋ

Споменик „бојовницима": Увреда за Србе

### РЕАКЦИЈА

Хрватски повратници су навели како су „изненађени реакцијом" на подизање споменика, који „нема никаквих обиљежја који вријеђају други народ".

С друге стране, становници Дервенте са којима смо разговарали нису жељели да коментаришу овај случај, а неки су нам рекли да и не знају ништа о томе.

Незванично смо сазнали да је споменик у Модрану осигуран у једном осигуравајућем друштву у Дервенти.

*Томо МАРИЋ, главни и одговорни уредник*

Први број „Гласа" изашао је као орган НОП-а за Босанску Крајину у Жупици крај Дрвара, 31. јула 1943. године. Послије ослобођења, 1945. године, „Глас" излази у Бањој Луци као орган Обласног народног фронта до јуна 1951. године. Од септембра 1953. излази као орган ССРН под именом „Бањалучке новине". Од 13. маја 1963. године лист поново излази под именом „Глас".
Указом предсједника СФРЈ од 19. јула 1969. године „Глас" је одликован Орденом заслуга за народ са сребрним зрацима.
Указом предсједника Републике Српске од 9. јануара 1994. године лист „Глас српски" одликован је Орденом Његоша првог реда.
Указом предсједника Републике Српске од 31. јула 2003. године лист „Глас Српске" одликован је Орденом заставе Републике Српске са сребрним вијенцем.

ГЛАС СРПСКЕ
АКЦИОНАРСКО ДРУШТВО

*Рајко РАДОВАНОВИЋ, директор*

Од 8. фебруара 1983. године „Глас" излази као дневни лист. Од 15. септембра 1992. године, одлуком Народне скупштине Републике Српске, излази као дневни лист Републике Српске. Под именом „Глас српски" излази од 28. септембра 1992. године, а од 5. маја 2003. године као „Глас Српске". Оснивач је Народна скупштина Републике Српске. Редакција и маркетинг су у улици Скендера Куленовића 93, Бања Лука. Телефони редакције: централа 051/231-031, 231-013, телефакс: 231-021, деск: 231-022, дописници: 231-016, телефон маркетинга: 231-081
Штампарија и дирекција су у улици Скендера Куленовића 93, Бања Лука.
Директор Друштва: 231-077

E-mail: redakcija@glassrpske.com; marketing@glassrpske.com

## ПРЕДСЈЕДНИК СРПСКЕ МИЛАН ЈЕЛИЋ ПОСЈЕТИО ПЕТРОВО

# ОД АМБИСА ДО ГРАДИЛИШТА

**ПЕТРОВО** - Предсједник Републике Српске Милан Јелић разговарао је јуче са руководством Петрова о развоју ове општине и резултатима постигнутим у протеклом периоду.

Јелић је нагласио да је садашње руководство, на челу са начелником Зораном Благојевићем, заслужно за убрзан развој општине, која је била доведена до ивице - нестанка.

- У наредном периоду морамо рјешити проблем уређења индустријских зона у општини Петрово. Питање реконструкције и доградње дома културе у централној мјесној заједници рјешаваћемо одмах, што ће финансијски подржати и Влада Републике Српске - истакао је Милан Јелић и додао да ће општини бити пружена помоћ и за развој туризма.

- Република Српска је дошла у ситуацију да јој нису проблем средства, већ програми и кадрови и због тога мора постојати иницијатива из свих локалних заједница - поручио је предсједник Јелић.

Говорећи о реформи полиције, предсједник Јелић је истакао да нема компромиса када је у питању опстанак полиције Републике Српске.

Он је додао да постоји дио који је већ дефинисан а односи се на неуплитање политике у рад полиције те утврђивање буџета на нивоу БиХ, с тим да се ипак ради о консолидованом буџету.

- С друге стране, кад је у питању полиција у локалним заједницама компромиса нема. Нема преласка ентитетске линије разграничења и нема укидања полиције Републике Српске - категоричан је предсједник Јелић.

Он је нагласио да полиција Републике Српске нема алтернативу.

- Полиција Републике Српске мора да опстане, јер само на такав начин можемо сачувати повјерење њених грађана. У супротном, убијеђен сам, грађани би масовно почели да се исељавају, што сигурно није у интересу ни БиХ, а ни међународне заједнице - истакао је предсједник Републике Српске Милан Јелић.

Начелник општине Петрово Зоран Благојевић истакао је да је на састанку доказано јединство институција Републике Српске, предсједника Републике и локалне заједнице.

- Ми у Петрову нисмо сами, имамо предсједника Републике, премијера, Владу и министре и очекујемо помоћ у реализацији пројеката из стратешког плана развоја општине - рекао је Зоран Благојевић.

Предсједник Републике Српске Милан Јелић јуче је присуствовао литургијском слављу код манастира Светог Николе на Озрену. Литургију је служио владика зворничко-тузлански Василије са свештенством, а поводом празника Велике Госпојине. Овом традиционалном црквено-народном сабору и ове године присуствовале су десетине хиљада вјерника. ■ **С. ЛАЗАРЕВИЋ**

**Садашње руководство, на челу са начелником Зораном Благојевићем, заслужно за убрзан развој општине, која је била доведена до ивице нестанка, нагласио предсједник Јелић**

Традиција: Добродошлица предсједнику Милану Јелићу

## СУСРЕТ МИНИСТАРА ЗДРАВЉА СРБИЈЕ И СРПСКЕ

# Сарадња најбољи лијек

**БЕОГРАД** - Министар здравља и социјалне заштите Републике Српске Ранко Шкрбић рекао је да су, од прије годину и по дана од када је ова влада преузела Министарство здравља, трошкови за лијечење ван Српске смањени за трећину, а у исто вријеме број и обим услуга повећани за више од 50 одсто, јавила је Срна.

- Клинички центар Бања Лука је у потпуности овладао сегментима корнографије тако да ниједан пацијент нема потребе да долази у Београд и у Србију - рекао Шкрбић медијима Српске послије разговора са министром здравља Србије Томиславом Милосављевићем.

Он је рекао да је потребно да врхунски стручњаци, који су нека врста „бекапа" стручњацима у Српској, долазе у Клинички центар и буду стално присутни и због сигурности и због даље едукације. Шкрбић очекује да ће за годину дана ситуација у Српској бити сасвим другачија, јер ће бити свега пет до десет одсто случајева који треба да иду на лијечење ван Српске. Он је рекао да стручњаци из Српске треба да наставе са едукацијама, а исто тако да стручњаци из здравствених услова из Србије несметано долазе како би ту размијенили искуства. На питање у којим областима медицине је најпотребније развити сарадњу, он је одговорио да постоји један сегмент трансплантацијске медицине који постоји и у Српској и Србији и који се мора идентично развити, јер стандарди Европе налажу да се тако нешто ради.

Министар здравља Србије Томица Милосављевић навео је да су он и Шкрбић констатовали да су договори од прије годину дана регулисани и да су различита дугованја и потраживања завршена, те ће се до краја ове године реализовати планирано. Он је додао да постоји неколико међународних пројеката у којима се интензивно сарађује.

Милосављевић је за септембар најавио конференцију регионалних комитета Свјетске здравствене организације за Европу, која ће бити одржана у Београду, а у октобру у Бањој Луци. ■

## УСТАВНОПРАВНА КОМИСИЈА ДОМА НАРОДА

# „Поправни" девизној штедњи

**САРАЈЕВО** - Уставноправна комисија Дома народа Парламентарне скупштине БиХ јуче из процедуралних разлога није разматрала Приједлог оквирног закона о средњем стручном образовању и обуци у БиХ и Приједлог закона о измјенама и допунама Закона о измирењу обавеза по основу рачуна старе девизне штедње, јавила је Срна.

Према ријечима члана Комисије Зорана Копривице, из процедуралних разлога, односно зато што је у процедури у Представничком дому Парламентарне скупштине, није разматран ни Приједлог закона о допунама Закона о индустријском власништву.

- До добијања резултата покренуте јавне расправе одгођено је и разматрање Приједлога закона о спорту у БиХ - додао је Копривица. Он је навео да је Комисија, заједно са неким мањим амандманима који не мијењају суштину закона, усвојила приједлоге оквирног закона о предшколском васпитању и образовању, закона о Агенцији за предшколско, основно и средње образовање и закона о радијацијској и нуклеарној безбједности БиХ.

- „Зелено свјетло" Комисије добио је и Приједлог закона о измјенама и допунама Закона о Савјету министара БиХ којим се Споразум о успостављању Канцеларије Брчко дистрикта која функционише при Савјету министара формално претаче у закон.

- Прихватајући образложење Министарства правде БиХ да у овом тренутку не постоје ваљани разлози за то, Комисија није прихватила Приједлог закона о допунама Закона БиХ о извршењу кривичних санкција, притвора и других мјера - рекао је Копривица.

Министарство правде најавило је измјене кривичног закона којим ће бити регулисана и питања обухваћена одбаченим Приједлогом закона о допунама Закона БиХ о извршењу кривичних санкција, притвора и других мјера. На јучерашњој сједници, првој послије августовске паузе, Уставноправна комисија утврдила је постојање уставног основа за Приједлог закона о измјенама и допунама закона о заштити тајних података и Приједлог закона о Обавјештајно-безбједносној агенцији. ■

## РОБНА КУЋА „МИЛИЋИ" ТРАЖИ ИЗЛАЗ ИЗ ТЕШКОЋА

# Агонија дуга деценију

**МИНИСТАР** трговине и туризма Републике Српске Предраг Глухаковић разговарао је јуче у Бањој Луци са начелником општине Милићи Живојином Журошевићем и представницима робне куће „Милићи" о дугогодишњим имовинско-правним и економским проблемима ове робне куће. У саопштењу за јавност Министарства трговине и туризма Републике Српске стоји да због нерјешених имовинско-правних и статусних питања робна кућа „Милићи" не ради пуних десет година. Ову робу кућу основале су четири фирме из Србије, а замршена правно-економска ситуација постала је сложенија и због промјене назива фирме и овлашћеног лица за заступање. Објекат робне куће у Милићима припао је фирми „Дрина-Лозница", а у међувремену је дошло до покретања стечајног поступка у том предузећу .

- Радници робне куће „Милићи" остали су не само без посла, већ им радни стаж није повезан протеклих година. На састанку је закључено да радници ове робне куће сачине детаљну информацију са свим битним чињеницама и захтјевом за повезивање радног стажа и доставе Министарству рада и борачко-инвалидске заштите и Министарству трговине и туризма да би предузели активности из своје надлежности - наведено је у саопштењу и закључује да ће се рјешење овог проблема покушати изнаћи и путем преговора са Владом Србије. ■ **Д. В. М.**

## МИНИСТАР РАДИВОЈЕ БРАТИЋ СА СЕМБЕРСКИМ ПОЉОПРИВРЕДНИЦИМА

# „Сава" прва брига

**БИЈЕЉИНА** - Министар пољопривреде, шумарства и водопривреде Републике Српске Радивоје Братић најавио је да ће на предстојећој сједници Владе Српске која је најављена за четвртак, изнијети проблем фабрике бијељинске фабрике „Сава".

### НАВОДЊАВАЊЕ

**За три године свака већа пољопривредна парцела у Семберији би требало да добије воду, чиме ће се омогућити њихово наводњавање и елиминисати посљедице суше - најавио је министар Радовје Братић.**

**Он је послије састанка са руководством општине Бијељина рекао да ће активности на спровођењу трогодишњег пројекта водопривредног уређења Семберије, вриједног 4,1 милион марака, почети у понедјељак, 2. септембра.**

Он је додао да би на тај начин требао наћи излаз како би „Сава", у којој је покренут стечајни поступак, наставила пословање јер је ова фабрика од изузетног значаја за Семберију.

Министар Братић разговарао је јуче у Бијељини са пољопривредним произвођачима о проблемима у овој фабрици везаним за откуп пољопривредних производа.

- Покушаћемо да муке овим људима колико толико ублажимо. Видјећемо какав ће став о томе заузети Влада Српске. „Сава" је велики губитник и онда имамо проблем да овој фабрици, која држави већ дугује десетак милиона марака дајете нова средства за нови дуг - рекао је Братић.

Говорећи о проблему бијељинске „Шећеране" он је најавио да ће ускоро стечајни управник поднијети извјештај о стању у овој фабрици, након чега ће се одлучити да ли ће она ићи на тендер, или ће се приступити директној погоди са понуђачем. Начелник општине Бијељина Мићо Мићић истакао је током разговора са министром Братићем да је потребно да „Сава", заједно са „Шећераном" наставе да раде и послије спроведеног стечаја.

- „Сава" нам је потребна како би се обезбиједио откуп пољопривредних производа са овог подручја, а надамо се да ће и у „Шећерани" бити организована производња - рекао је Мићић.

Директор бијељинске фабрике „Сава" Владимир Митровић потврдио је да је на приједлог Управног одбора овог предузећа и одлуке Владе Српске, покренут стечајни поступак у овом предузећу пред бијељинским Основним судом.

Према његовим ријечима, фабрика тренутно има проблема са недостатком енергената, нема мазут, не може да набави неопходну амбалажу, нити је у могућности да откупљује воће. ■ **М. ПАЈИЋ**

## ПОМОЋ ВЛАДЕ ЂАЦИМА У ЧЕЛИНЦУ И КОТОР ВАРОШУ

# ОДЛИКАШИ КОЛО ВОДЕ

**РЕПУБЛИЧКИ** министар за породицу, омладину и спорт Проко Драгосављевић подијелио је јуче у Челинцу и Котор Варошу уџбенике и ђачке торбе за 87 одликаша основних школа из породица са четворо или више дјеце.

- Влада Републике Српске настоји да што више олакша положај нашег становништва, посебно вишечланих породица. Дјеца су будућност Српске и њима морамо посветити највећу пажњу. Ако су у питању одлични ђаци, онда је обавеза институција према њима још већа - истакао је министар Драгосављевић.

У овој општини поклоне је добило 39 ђака, а Драгосављевић је нагласио да се нада да ће их сљедеће године бити још више.

### СПИСКОВИ

**Републичка влада је посредством надлежног министарства обезбиједила 450 комплета уџбеника и ђачких торба за одличне ђаке у Републици Српској.**

**Највећи број тих ђака живи у Челинцу, Котор Варошу и Билећи.**

**Спискове дјеце направила су општинска удружења породица са четворо и више дјеце.**

**Дјеца су будућност Српске и њима морамо посветити највећу пажњу, рекао министар Проко Драгосављевић... Уџбенике и ђачке торбе добило 87 одликаша**

Он је додао да је у плану да се при републичкој Влади оснује фонд за помоћ у рјешавању стамбених проблема породицама са петоро и више дјеце, па су локалне заједнице обавијештене да доставе податке о социјалном статусу вишечланих породица.

Циљ свих ових активности је, према ријечима министра, побољшање наталитета у Републици Српској.

- Удружење породица са четворо и више дјеце "Полетарац" из Челинца окупља 109 породица у којима је 287 ђака основне школе и 87 средњошколаца. Нажалост, већина ових породица налази се у тешкој социјалној ситуацији, па ће им ова помоћ много значити - рекла је предсједник удружења „Полетарац" Свјетлана Тодоровић.

Уџбенике и торбе јуче је добило 48 ђака из Котор Вароша, а начелник општине Раденко Чупић захвалио је, у име ђака, на тој помоћи.

Котор Варош: Министар Проко Драгосављевић даривао ђаке

- Надамо се да ће Влада Републике Српске и даље помагати ђаке, а наша локална заједница пружиће пуну подршку општинском удружењу породица са више дјеце - нагласио је Чупић.

Поклони су обрадовали и Зорана Миљковића из Грабовице, оца четири одличне ученице, као и Младена Јотановића и Драгану Стојановић из Маслована, али и остале ђаке.

Предсједник удружења породица са више дјеце Зора Ђекановић изјавила је ће током сљедећих дана уџбенике и торбе добити и преосталих 20 одликаша из вишечланих породица. ■ **Б. МАКСИМОВИЋ**

С ОБЈЕ СТРАНЕ ДРИНЕ

# Куда иде овај свијет

Пише Бранимир Бата ГРУЛОВИЋ

***ПЛАН** Мартија Ахтисарија за решавање питања статуса Космета постоји, али неће бити коришћен као основ за нову рунду преговора о статусу Космета, тврди руски посредник за Космет Александар Боцан Харченко.*

*Са друге стране, Сједињене Америчке Државе и даље инсистирају на томе да је тај план једини прави основ за коначно решавање статуса јужне српске покрајине.*

*Паралелно са та два, крајње супротстављена става, све се гласније чују предлози који долазе из различитих института за политичка истраживања и од стране појединих политичких аналитичара. Једни тврде да је подела Космета могућа, други да је то немогуће, трећи да је независност једина опција, док четврти, они храбрији, тврде да су нови немири и сукоби у јужној српској покрајини неизбежни. Оно што лако упада у очи јесте да су сви сагласни у једном - повратак на стање пре 1999. године није могућ.*

*Став Вејна Мерија, експерта у Савету за америчку спољну политику из Вашингтона, да је Косово и Метохија за Србију изгубљено, а стварање друге албанске државе на Балкану водило би даљој дестабилизацији и да је подела Космета најбоље решење, на први поглед звучи реалистично. Међутим, Мери предлаже да већи део Космета припадне Албанцима, који би се припојио Албанији, а онај други, мањи део, припао би Србији. Кад би тај предлог подржале САД, косметски Албанци би га сигурно прихватили, што би довело до почетка стварања велике Албаније.*

*Да се подсетимо, док су трајали сукоби између албанских сепаратиста и македонских снага безбедности, тадашњи министар спољних послова Немачке Јошка Фишер изјавио је да је „албанско питање отворено". Тада је устврдио да у Европи мењање граница силом неће бити допуштено, али је тиме оставио отворен простор за мењање тих истих граница путем политичког притиска.*

*Немачка је изгубила Други светски рат, али сада несумњиво, бар што се тиче Европе, диктира мир. Предлог Јошке Фишера за решавање питање Балкана који је требало да уђе у документ „Пакт за стабилност", који је усвојен у јуну 1999, значи током бомбардовања тадашње Савезне Републике Југославије, а који се односи на нерешена територијална питања, као и „стварања острва стабилности у региону Балкана", није нашао место у завршном документу. У том документу нерешена територијална питања се уопште не помињу, већ се све своди на права појединца, односно на индивидуална права и на права националних мањина.*

*Након уласка НАТО снага на Космет 1999, немачки часопис „Међународна политика", који има велики утицај на немачку владу, у чланку под насловом „Балкан на испиту" наглашава да напађено европски опредељено становништво није српско, већ албанско. Аутор текста Виктор Мајер даље у тексту каже: „На крају крајева Космету се не може оспорити независност или нешто томе слично, по цену раздвајања од Митровице."*

*Да ли онда треба поставити питање зашто је баш немачки дипломата главни преговарач испред Европске уније у новој рунди преговора око статуса Космета.*

*Мислим да није.*

*Било да Космет добије независност или се његова територија подели, поставља се питање зашто Европа и САД имају разумевање према решавању албанског националног питања, а када су Срби, пре деценије и по, отворено казали да желе да живе у једној држави, проглашени су за недемократе, дивљаке и убице.*

*И сада када се у Републици Српској помене референдум о евентуалном отцепљењу од БиХ, онда је то непријатељски чин према једној сувереној и независној држави, која дефинитивно није по вољи ниједном од три конститутивна народа.*

*По којој то политичкој логици на територији Србије може да се прави још једна албанска држава, а у БиХ, као и онамад уочи крвавог распада Југославије, Србима се одузима оно елементарно, природно, право на самоопредељење.*

*Политика грубе силе, политика уцена, политика застрашивања и политика која, нажалост, нема никакве везе са прокламованим демократским принципима о којима нас запад упорно покушава да научи, је на делу.*

*Куда иде овај свет?* ■

ПРЕМИЈЕР РЕПУБЛИКЕ СРПСКЕ О НОВОЈ ЗГРАДИ ВЛАДЕ

# СВЕ ПО СЛОВУ ЗАКОНА

## Влада до сада годишње издвајала 4,5 милиона марака за плаћање закупа у граду за разне институције, а сада се стварају услови да се све смјесте на једну локацију, нагласио Милорад Додик

**БАЊА ЛУКА** - Због честих питања, нагађања и инсинуација у вези са изградњом нове зграде републичке Владе, премијер Милорад Додик новинарима је у понедјељак у Бањој Луци још једном поновио да је све урађено складу са прописима и законима, од њеног изузимања из приватизационе масе „Телекома Српске" до данас. Додик је нагласио да је процедура завршетка административног центра Републике Српске спроведена у складу са чланом 5. Закона о јавним набавкама.

Премијер је прецизирао да је основни објекат, највиша зграда, плаћен из добити коју је Влада остваривала на бази свог власништва у „Телекому" из ранијег периода.

- Основна цијена зграде по квадратном метру је 2,3 хиљаде, а са намјештајем износиће 3,4 хиљаде марака. Укупна површина овог административног центра је 50 хиљада квадратних метара. Ту је урачунат порез на додату вриједност, који се у основном уговору не спомиње, јер приликом његовог потписивања није ни постојао - прецизирао је Додик.

Према његовим ријечима, Влада је одлучила да купи и двије зграде које се налазе поред споменуте, и да тако на једном мјесту смјести већину републичких институција.

- Влада је до сада годишње издвајала 4,5 милиона марака за плаћање закупа у граду за разне институције, а сада се стварају услови да се све смјесте на једну локацију - ријечи су Додика.

Премијер је подсјетио да нема никаквог основа за приче ни о извођачу радова, јер га је Влада, на чијем је челу, затекла када је прије годину и по дана дошла на власт.

Из Владе подсјећају да је читава ова прича почела њеном одлуком да прије приватизације „Телекома Српске" изузме нову зграду, коју је ово предузеће почело да гради.

- Познато је да је „Телеком" претходно спровео потребне процедуре и изабрао најповољнијег извођача радова, а Влада преузела постојећу документацију. Након што је Скупштина акционара донијела одлуку о изузимање нове зграде, Влада је задужила ресорна министарства да је укњиже на име њеног Секретаријата - појаснили су у Влади Српске.

Да би био изграђен одговарајући Административни центар Републике Српске, Влада је одлучила да откупи и зграду која се гради у непосредној близини нове, односно да откупи кредит од банака које су подржале изградњу те зграде.

Из Владе поручују да ће Административни центар Републике Српске бити репрезентативан и да ће задовољавати највише стандарде за функционисање Владе и њених институција.

■ **М. ЏЕПИНА**

### ПРЕСЕЉЕЊЕ

Премијер Милорад Додик прецизирао је да ће радови на сва три објекта бити завршени до договореног рока, 1. октобра, када би требало да почне усељавање. До Нове године планирано је да се смјесте све институције. У садашњој згради Владе налазиће се одређени државни органи, о чему ће тек бити донесена одлука.

Будућа зграда Владе: Нема мјеста нагађањима (Снимила С. ИЛИЋ)

СТАМБЕНО ЗБРИЊАВАЊЕ БИВШИХ НОСИЛАЦА СТАНАРСКОГ ПРАВА У ХРВАТСКОЈ

# Рокови предуги, поступци дуготрајни

**У ОКВИРУ** програма стамбеног збрињавања изван подручја посебне државне бриге у Хрватској, до краја ове године станове би требало да добије 400 бивших носилаца станарског права.

До сада је купљено укупно 140 станова, и то у Карловцу, Осијеку, Загребу, Ријеци, Пожеги, Новој Градишци, Сплиту, Задру и Пули, а 100 станова је додијељено корисницима.

Програм стамбеног збрињавања бивших носилаца станарског права изван подручја посебне државне бриге предвиђа изградњу и куповину укупно четири хиљаде станова до 2011. године. У току су припреме за изградњу стамбених зграда у Осијеку и Карловцу. До краја ове године хрватско Министарство мора, туризма, саобраћаја и развоја планира да утврди ко од четири и по хиљаде подносилаца захтјева има право на стамбено збрињавање у градовима који су на подручју изван посебне државне бриге.

- До сада је комплетирано 1.709 захтјева, од којих је 695 ријешено позитивно, односно подносиоци су добили право на стамбено збрињавање, док се остали захтјеви обрађују. Око 2.800 захтјева није комплетно, јер се странке нису одазвале позивима да комплетирају документацију. То су, углавном, подносиоци који живе у иностранству, најчешће у Србији - пише у извјештају Министарства мора, туризма, саобраћаја и развоја.

Када је ријеч о стамбеном збрињавању на подручју посебне државне бриге, односно некадашње Републике Српске Крајине, преостало је да се ријеше 3.653 захтјева бивших носилаца станарског права, а од чега је 3.434 за најам стана, 85 за изградњу кућа и 134 за испоруку грађевинског материјала. У министарству су најавили да би требало да буду ријешени до краја ове године.

- Главни проблем у рјешавању захтјева такође је у вези с тим што су подносиоци углавном у Србији. До данас је на подручју посебне државне бриге стамбено збринуто 3.638 породица бивших носилаца станарског права - наведено је у извјештају.

У Српском демократском форуму из Загреба нагласили су да је добро то што су поједини подносиоци добили сагласност за стамбено збрињавање, али да све предуго траје за бивше носиоце станарског права.

- Наиме, потврђено је да подносилац захтјева испуњава услове за стамбено збрињавање, али нема ни назнаке о томе када би се оно могло догодити - стоји у извјештају СДФ-а.

У извјештају се наводи да, на примјер, на подручју Бенковца нема никаквих помака када је ријеч о стамбеном збрињавању, док у Книну бившим носиоцима станарског права надлежни траже да допуне захтјеве.

У СДФ-у сматрају да би било веома важно да се што прије дође до плана за конкретно стамбено збрињавање подносилаца захтјева, јер су садашњи рокови предуги, а поступци дуготрајни.

■ **С. Ми.**

ОДУЗЕТО 7,3 МИЛИОНА МАРАКА КРИЈУМЧАРЕНЕ И ФАЛСИФИКОВАНЕ РОБЕ У БиХ

# Сито на граници

**СЛУЖБЕНИЦИ** Управе за индиректно опорезивање су у првих седам мјесеци ове године одузели робе у вриједности 7,3 милиона марака.

Шеф одјељења за комуникације у Управи за индиректно опорезивање Ратко Ковачевић појасњио је да се 4,4 милиона марака односи на одузету акцизну робу, златни и сребрни накит, наочаре, мобилне телефоне и осталу робу, док се 2,8 милиона односи на одузету фалсификовану робу.

- Када је у питању акцизна роба, службеници Управе одузели су 6.456 литара различитог алкохолног пића, 282.929 паклица цигарета и 719 тона кафе. Што се остале робе тиче, привремено је одузето 1.247 мобилних телефона, које су покушали нелегално увести, затим 24,5 килограма златног накита и 16,8 килограма сребрног накита. Одузето је око хиљаду комада сунчаних наочара и оквира за наочаре - навео је Ковачевић.

Службеници Управе за индиректно опорезивање су спријечили покушај увоза фалсификоване робе вриједне око 2,8 милиона марака.

- Од фармацеутских производа посебно издвајамо 17.256 комада таблета „вијагра". Одузето је око 10 хиљада различитих козметичких производа, првенствено парфема и крема, затим 1.169 комада панталона, мајица и јакни фалсификованих марки „дизел", „рибок", „лакоста" и 23.316 пари патика „најк", „пума", „адидас" и „дизел", као и више од 100 хиљада нелегално продаваних копија DVD-а и CD-а - рекао је Ковачевић и напоменуо да у посљедње вријеме фалсификати постају све бољи и сличнији оригиналним робним маркама, па их је теже препознати.

- Уколико службеници Управе посумњају да се ради о фалсификату неке познате марке, онда позивају овлашћеног заступника за увоз робне марке у БиХ, који потврђује да ли се ради о оригиналу или копији - додао је Ковачевић.

■ **Д. В. М.**

РЕВИЗИЈА ФИНАНСИЈСКОГ ИЗВЈЕШТАЈА ОПШТИНЕ РИБНИК У ПРОШЛОЈ ГОДИНИ

# СПОРНЕ ЈАВНЕ НАБАВКЕ

## За реконструкцију и модернизацију путева у Рибнику у буџету планирано 374 хиљаде марака, а износ уговорених радова достигао 918 хиљада марака

**ФИНАНСИЈСКИ** извјештај општине Рибник у прошлој години главни ревизор Републике Српске Бошко Чеко оцијенио је као негативан. Чеко је устврдио да постојећа организација и функционисање система интерне контроле не осигурава ефикасно пословање и поуздано финансијско извјештавање, а значајне активности општине нису усклађене са законским прописима.

Постојећа интерна акта која су везана за унутрашњу организацију и систематизацију радних мјеста нису у потпуности усклађена са важећим прописима. Рачуноводствени систем општине Рибник и одговарајући рачуноводствени контролни поступци, путем којих се треба обезбиједити свеобухватно евидентирање, поуздано извјештавање и објелодањивање финансијских извјештаја нису довољно поуздани.

- Набавке у општини Рибник, током прошле године, нису у потпуности обављене према прописаним процедурама Закона о јавним набавкама БиХ. Понуђени и прихваћени услови за плаћање нису једнаки уговореним условима, општина је уговорила и платила неке радове према неповољнијим условима који одступају од понуђених, прихваћених и бодованих критеријума - истакнуто је у ревизорском извјештају.

За реконструкцију и модернизацију путева у Рибнику у буџету је планирано 374 хиљаде марака, а износ укупно уговорених радова је достигао 918 хиљада марака.

- Са „Мркоњић-путевима" закључен је уговор о извођењу радова у вриједности од 532.961 марку и други уговор о суфинансирању од 207.538 марака са „Тропик рибарством" и „ЛТГ компани" из Бање Луке, чиме је дефинисано да ће општина платити 157 хиљада марака, а суфинансијери 50 хиљада марака. За извођење додатних радова закључен је анекс од 177.905 марака по техничком пријему радова - стоји у ревизорском извјештају.

Ревизија је утврдила да је за наведене радове по испостављеним ситуацијама плаћено 804 хиљаде марака, а по извршеном техничком пријему 64 хиљаде марака, што одступа од уговорених услова.

- Из презентоване документације ревизија није стекла довољно увјеравање да је међу потенцијалним добављачима обезбијеђена праведна и адекватна конкуренција, јер понуђени и прихваћени услови за плаћање нису једнаки уговореним условима Закона о јавним набавкама БиХ, чиме је дефинисано да се не могу мијењати услови утврђени у тендерској документацији - закључено је у ревизорском извјештају.

■ **Д. ВРХОВАЦ МИХАЈЛОВИЋ**

### ПОСЛИЈЕ ЗАБРАНЕ ПРЕЛАСКА ГРАНИЦЕ КОД ПРИЈЕПОЉА

# ВЛАДИКА ФИЛАРЕТ ШТРАЈКУЈЕ ГЛАЂУ

**Уколико се судски не утврди да сам крив тражим одмах укидање свих забрана мог кретања и враћање мојих угрожених људских, вјерских и националних права, наведено у саопштењу владике милешевског Филарета**

**ПРИЈЕПОЉЕ** - Епископ милешевски Филарет почео је јуче у 13 часова на граничном прелазу Ранче код Пријепоља између Србије и Црне Горе штрајк глађу.

Претходно је црногорска полиција поново спријечила владику Филарета да уђе у Црну Гору, гдје се у околини Пљеваља налази дио његове епархије. Како је овај епископ Српске православне цркве најавио да ће, уколико не пређе границу, почети штрајк глађу, своја обећања је и испунио.

Њему је изречена забрана уласка у Црну Гору јер се по наводима Хашког трибунала налази на листи лица која помажу оптуженима за ратне злочине. У захтјевима које је упутио Влади Републике Црне Горе и свјетској јавности владика Филарет тражи од Хашког трибунала да се против њега покрене судски поступак и утврди његова евентуална кривица.

- Уколико се судски не утврди да сам крив тражим одмах укидање свих забрана мог кретања и враћање мојих угрожених људских, вјерских и националних права - наведено је у саопштењу владике милешевског Филарета достављеног медијима.

У саопштењу је наглашено да му држава Црна Гора јуче на Велику Госпојину и поред упорних молби није дозволила да се са својим народом радује у манастиру Добољу, у Црној Гори, који је задужбина Немањића.

- Ви сте погазили европску декларацију о правима човјека и грађанина којима су загарантоване слобода, савјест убјеђења мишљења и говора - истакнуто је у саопштењу владике Филарета.

У писму Адвокатске канцеларије „Томановић" из Београда, која заступа владику Филарета, Министарству унутрашњих послова Црне Горе наведено је да државни органи ове земље нису ни приликом претходне забране уласка владике на њену територију 8. јула и 2. августа ове године предочили ни уручили ниједан писмени акт

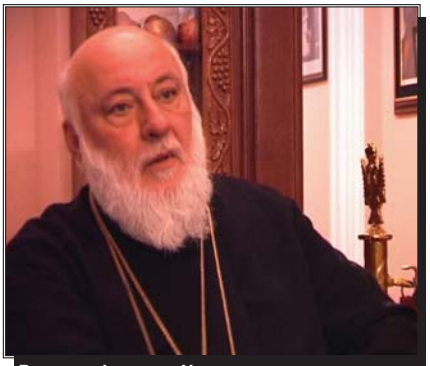

Владика Филарет: Угрожена сва права

којим оправдавају свој поступак. Владика Филарет је раније затражио црногорско држављанство, а из Министарства унутрашњих послова Црне Горе му је саопштено да ће се његов захтјев размотрити по устаљеној процедури.

■ Р. ТАСИЋ

### ВУЈАНОВИЋ

**Предсједник Црне Горе Филип Вујановић изјавио је јуче да Црна Гора има дужност да сарађује са Хашким трибуналом и изразио наду да ће такву одлуку Подгорице „разумјети владика милешевски Филарет и да јој се неће супротстављати", јавила је Срна.**

**- Са међународном заједницом се мора сарађивати у свим сегментима њеног функционисања, па и у правосудном дијелу - рекао је Вујановић новинарима у Колашину.**

**Он је навео да Црна Гора „поштује оно што од ње очекује Хашки трибунал".**

### ПОТПРЕДСЈЕДНИК РЕПУБЛИКЕ СРПСКЕ ДАВОР ЧОРДАШ

## Сајмови мост сарадње

**БАЊА ЛУКА** - Потпредсједник Републике Српске Давор Чордаш јуче је у Бањој Луци изразио пуну подршку јачању сарадње и повезивања привредних субјеката Бање Луке и Републике Српске са привредом у Републици Хрватској. Он је о томе разговарао са министром трговине и туризма у Влади Републике Српске Предрагом Глухаковићем, генералном конзулом Републике Хрватске у Бањој Луци Мирославом Буличићем и представницима акционарског друштва „Глас српски - Трговина" у Бањој Луци, које ускоро организује сајмове књиге и пива.

- Ми покушавамо са нивоа државних и ентитетских институција да будемо активни и допринесемо јачању пословних веза и сарадње, јер једино развој привреде и на једном и на другом простору омогућава свима нама да боље живимо - рекао је, између осталог, потпредсједник Српске Давор Чордаш.

Генерални конзул Републике Хрватске у Бањој Луци Мирослав Буличић изразио је увјерење да ће неколико хрватских фирми учествовати на сајму књиге и сајму пива у Бањој Луци, иако је, преостало мало времена до почетка тих манифестација.

Он је додао да ће се Генерални конзулат Хрватске у Бањој Луци активно укључити у припрему да сајамске манифестације у Бањој Луци наредних година буду уврштене у програм Господарске коморе Хрватске.

■ М. Мш.

### ГЛАМОЧ

## Поскупјело брашно

**ГЛАМОЧ** - Малопродајна цијена брашна у Гламочу повећана је, у просјеку, за 50 одсто док је цијена хљеба и других пекарских производа за сада непромијењена. То је за агенцију Срна изјавила предсједник Општинског вијећа Гламоч Емира Карача. Према њеним ријечима, малопродајна цијена брашна свих типова већа је због повећања набавне цијене код произвођача, тако да брашно тип-500, умјесто 0,55 марака по килограму, становници Гламоча сада плаћају 0,84 марака.

- Након интервентних мјера које је предузела Влада Федерације БиХ, а захваљујући којима велики произвођачи у наредних мјесеци дана неће повећати цијену хљеба, грађани очекују да хљеб неће поскупјети ни у малим приватним пекарама - објаснила је Карача.

Она је додала да се малопродајне цијене брашна формирају слободно, док цијене хљеба и других пекарских производа одобрава Општинско вијеће, али да до сада од пекара није стигао ниједан захтјев за повећање цијена.

■

### КАНЦЕЛАРИЈА ЗА ТРАЖЕЊЕ НЕСТАЛИХ

## Контејнер на поклон

**ИСТОЧНО САРАЈЕВО** - Њемачки батаљон у саставу EUFOR-а донирао је јуче Канцеларији за тражење несталих и заробљених лица Републике Српске у Источном Сарајеву контејнер „коримек" који Комисији и породицама настрадалих треба да буде на услузи приликом идентификације ексхумираних тијела која се налазе у Центру за обдукцију и идентификацију у Лукавици.

Како је Срни речено у Канцеларији Комисије за тражење несталих и заробљених лица Републике Српске у Источном Сарајеву, контејнер ће првенствено бити коришћен за издавање записника и потврда о идентификацији и пријем породица које долазе да идентификују своје најближе.

Породице настрадалих до сада су, без обзира на временске прилике, идентификацију чекале испред зграде Канцеларије за тражење несталих и заробљених лица у Источном Сарајеву.

■

### АПЕЛАЦИОНО ВИЈЕЋЕ СУДА БиХ

## Билчар остао начелник

**БОСАНСКО ГРАХОВО** - Апелационо управно вијеће Суда БиХ одбило је жалбу Општинског вијећа Босанско Грахово на одлуку Централне изборне комисије БиХ од 9. августа, у вези са опозивом начелника општине Душка Билчара, потврђено је Срни из Суда БиХ. У образложењу рјешења којим је жалба одбијена наводи се да је Апелационо вијеће Суда БиХ на сједници 23. августа закључило да жалба није основана, те да је Централна изборна комисија БиХ утврдила да мандат начелника општине Босанско Грахово Душка Билчара није престао у складу са законом.

У рјешењу се наводи да није спорно да је у поступку опозива начелника гласало 937 бирача од којих се 119 или 47,9 одсто изјаснило за опозив, а 436 или 46,5 одсто против опозива, док су 52 гласачка листића проглашена неважећим.

■

### СТРАНАЧКА ХРОНИКА

### САВЕЗ НЕЗАВИСНИХ СОЦИЈАЛДЕМОКРАТА

## *Нема одступања од Устава*

**ШАМАЦ** - Стални напади на премијера Милорада Додика и руководство Савеза независних социјалдемократа дио су политичке пропаганде уочи разговора о реформама полиције и устава. То је у понедјељак навече у Обудовцу изјавио предсједник Републике Српске и потпредсједник СНСД-а Милан Јелић.

- То може само да штети процесима у БиХ - нагласио је Јелић.

Јелић је на прослави десетогодишњице једног од првих мјесних одбора СНСД-а на подручју шамачке општине, у Обудовцу, истакао да политичари из Федерације БиХ и дио међународне заједнице немају основе за своје иступе.

- Ми нећемо да одустанемо од онога што је по слову Устава БиХ и Републике Српске, Дејтонског мировног споразума... Оно што други желе код нас неће проћи - рекао је Јелић.

Према ријечима Милана Јелића, премијер Додик и руководство СНСД-а нису ничим изазвали међународну заједницу нити кршили Дејтонски мировни споразум,

- Недавно сам инсистирао да Лајчак обрати пажњу на политичаре из Федерације БиХ који у свакој својој изјави девастирају Републику Српску и Дејтонски мировни споразум - рекао је Јелић.

■ В. А.

### СРПСКА ДЕМОКРАТСКА СТРАНКА

## *Буџет није „пресушио"*

**БРЧКО** - Посланички Клуб Српске демократске странке у Скупштини у Брчком затражио је јуче од Владе дистрикта да у року од седам дана изврши процјену штета у пољопривреди насталих сушом и предложи Скупштини мјере којима ће бити санирате те посљедице.

Овај клуб је изразио запрепашћење ставом Владе да неће утврђивати висину штете у пољопривредним домаћинствима.

- Уколико у овом року Влада не изврши процјене настале штете и не предложи одговарајуће мјере упутићемо захтјев свим парламентарним странкама да подрже сазивање ванредне сједнице Скупштине на којој би се расправљало о посљедицама суше у пољопривреди и мјерама на њиховој санацији - рекао је шеф посланичког Клуба СДС Ратко Стјепановић.

Према његовим ријечима образложење Владе да буџетом дистрикта нису планирана средства за надокнаду штете није аргумент да се пољопривредници не обештете јер у буџету дистрикта постоје средства резерви у износу од 10 милиона марака, као и орочена средства од преко 100 милиона марака.

■ М. Ђ.

### МАЈАЗУДИН ВЕХАБОВИЋ ПРЕДЛОЖЕН ЗА ДИРЕКТОРА КОМУНАЛНОГ У БРЧКОМ

## Скупштина даје посљедњу ријеч

**БРЧКО** - Влада дистрикта Брчко јуче је већином гласова предложила Мајазудина Вехабовића за вршиоца дужности директора Јавног комуналног предузећа у Брчком. Према ријечима портпарола Владе дистрикта, Хасана Хаџића, приједлог је усвојен без једног гласа против, уз извјестан број уздржаних гласова чланова Владе.

Овај приједлог одлуке ће на даље разматрање бити упућен у Скупштинску процедуру и коначну одлуку посланици ће донијети на ванредној сједници заказаној у четвртак 30. августа.

О именовању директора јавног комуналног предузећа посланици Скупштине дистрикта су водили жестоку расправу. Поред Вехабовића, за кога се Влада одлучила, услове за мјесто директора комуналног предузећа испуњавао је и Ђорђе Драгичевић кога су подржавали српски посланици. Они су били једногласни да на ту функцију треба именовати Србина јер се на већини руководећих мјеста у институцијама дистрикта налазе Бошњаци. Тако се „варнице" могу очекивати и на заседању заказаном за четвртак.

■ М. Ђ.

### РАКЕЛИЋИ КОД ПРИЈЕДОРА

## Споменик погинулим борцима

**ПРИЈЕДОР** - На велики православни празник Велику Госпојину, у мјесту Ракелићи код Приједора откривен је и освештан споменик за дванаест погинулих бораца овога краја у протеклом Одбрамбено-отаџбинском рату.

У присуству свештенства, родитеља и родбине погинулих бораца пригодним говором се обратио ратни командант четвртог батаљона 43. приједорске моторизоване бригаде, пуковник Бориислав Бојић. Он је подсјетио на ратни пут ове јединице и, између осталог, казао да погинули борци овога краја као и осталих мјесних заједница на подручју општине нису и никада неће бити заборављени.

Споменик погинулим борцима у Ракелићима изграђен је средствима општине Приједор, приједорске Борачке организације и средствима ресорног министарства. На исти начин предстоји и изградња споменика палим борцима Марићке.

■ Д. Б.

### ФОТОГРАФИЈА ДАНА

Помрачење мјесеца: Вјерни пратилац земље на тренутак је промијенио облик и боју...

## ОПШТИНА ПАЛЕ ПРОСЛАВИЛА УСПЕЊЕ ПРЕСВЕТЕ БОГОРОДИЦЕ, КРСНУ СЛАВУ ОВОГ КРАЈА

# ГРАДИТЕЉИ ЗАСЛУЖИЛИ СЛАВЉЕ

**Претходну годину обиљежио низ успјешно оживотворених вриједних подухвата, због чега Пале и овдашњи грађани имају разлога да празник Успења пресвете Богородице обиљеже са задовољством, рекао Слободан Савић**

**ПАЛЕ** - У духу обичаја и традиције православних Срба овога краја, општина Пале јуче је обиљежила празник Успења пресвете Богородице - Велику госпојину, своју и крсну славу овдашње цркве и народа настањеног у граду у срцу поносне Романије.

Послије Свете литургије, која је служена у пољанској цркви Успења пресвете Богородице, градским улицама је прошла литија, која се зауставила крај централног спомен-обиљежја погинулим српским борцима Одбрамбено-отаџбинског рата, гдје је служен парастос палим српским јунацима. Вијенце на спомен-обиљежје положили су челни људи општине, представници Владе Републике Српске и Борачке организације, као и града Источно Сарајево, српске заједнице из Будимпеште, овдашње организације СУБНОР-а, те републичке и општинске организације Црвеног крста. Литија је на неколико тренутака застала и крај споменика ратног команданта Специјалне јединице Војске Републике Српске „Бели вукови", Срђана Кнежевића, а потом централном градском улицом Српских ратника прошла до порте овдашњег храма.

Обред ломљења славског колача обављен је у пољанском хотелу „Панорама", гдје је за бројне званице и пријатеље овог града уприличен и славски ручак.Обраћајући се гостима, представницима јавног, политичког, привредног, културног и спортског живота Пала, Источног Сарајева и Српске, први човјек општине Слободан Савић је истакао да је претходну годину обиљежио низ успјешно оживотворених вриједних подухвата, због чега Пале и овдашњи грађани имају разлога да празник Успења пресвете Богородице обиљеже са задовољством и прославе с радошћу.

Кум овогодишње славе, директор републичког Завода за запошљавање Недељко Веселиновић истакао је да му је, као донедавном одборнику овдашњег парламента, веома драго што је и лично учествовао у креирању планова који су, нагласио је, преточени у видљиве резултате којима се могу поносити сви становници ове општине.

- Неки од ових подухвата донијеће и отварање нових радних мјеста и тим је моје задовољство још веће, јер и Завод за запошљавање Српске свакодневно настоји да креира и подстиче активности на повећању броја запослених - поручио је Веселиновић.

Јучерашњи свечарски дан у граду подно Романије и Јахорине још свечанијим је учинила званична церемонија отварања савремене новоизграђене аутобуске станице, објекта који је већ годинама уназад недостајао овој средини и био жеља чије су остварење с нестрпљењем ишчекивали бројни Пољани.

Директор предузећа „Станишић" ДОО, које је у овај програм инвестирало преко два милиона марака, Ацо Станишић, истакао је да је у цјелокупан посао завршен за 15 мјесеци, те да је предузеће уз много труда и рада успјешно реализовало пројекат. Честитајући инвеститору, начелник Савић је оцијенио да је предузеће „Станишић" препознало шта је то што недостаје граду у којем послује, те учинило оно што су прижељкивали бројни грађани општине.

- Када погледамо у ово савремено здање, с поносом и без лажне скромности можемо рећи да смо од данас прави град - рекао је Савић, не скривајући емоције, баш као и бројни посјетиоци који су дошли да увеличају и завршетак радова на изградњи можда и најљепшег објекта овог типа у цијелој Републици.

Инвеститорима је у име Владе Српске честитао министар рада и борачко-инвалидске заштите Бошко Томић, рекавши да млади и вриједни људи који воде предузеће „Станишић" потврђују да упорност, воља и велики рад могу за резултат имати и стварање перспективних предузећа, спремних за реализацију великих подухвата. Он није заборавио да подсјети како је као министар-грађанин Пала био изузетно поносан када је фирма „Станишић" лани проглашена за најуспјешније мало производно предузеће.

Јучерашњим свечаностима поводом крсне славе општине Пале, поред челних људи сусједних општина и града Источно Сарајево, те бројних привредника и јавних и политичких радника овог региона, присуствовали су и представници БОРС-а, посланици и српски представници у заједничким институцијама БиХ, као и савјетник предсједника Владе Српске Миладин Драгичевић.

■ С. ШЕКАРА

Слободан Савић и Горан Бараћ: Изузетна сарадња са нашим листом

Литија: Пољани и гости у свечаној поворци

Новоизграђена Аутобуска станица: Објекат који је годинама недостајао Палама

### „ГЛАС СРПСКЕ"

Замјеник главног и одговорног уредника „Гласа Српске" Горан Бараћ уручио је начелнику Пала Слободану Савићу, поводом општинске крсне славе, пригодан поклон, као знак пажње за изузетну сарадњу коју наша новинска кућа остварује са овом општином. Узгред речено, представници нашег листа добили су и званичан позив да присуствују обиљежавању крсне славе општине Пале, што је, такође, знак да у овдашњој локалној управи препознају и цијене однос најтиражнијег листа у Републици Српској према активностима које спроводе.

### ЧЕСТИТКЕ

Телеграме са честиткама поводом крсне славе општине Пале су, између осталих, упутили Његово високопреосвештенство митрополит дабробосански Николај, предсједник Републике Српске Милан Јелић, предсједник Народне скупштине Републике Српске Игор Радојичић, Савез општина и градова Српске, општине Вишеград, Фоча, Љубиње...

ЧАЈНИЧЕ

## Литија улицама града

**ЧАЈНИЧЕ** - Велика госпојина, дан који се убраја у 12 највећих хришћанских празника, обиљежен је јуче и у Чајничу .

Прослава крсне славе општине Чајниче и Српске православне црквене општине почела је ујутро светом литургијом у храму Успенија пресвете Богородице.

Литургију су служили свештеници чајничких парохија уз саслужење свештенства из епархије дабробосанске и косјерићке парохије из жичке епархије.

Након богослужења, услиједила је традиционална великогоспојинска литија улицама Чајнича, а потом је уприличено ломљење славског колача и свечани ручак у хотелу „Европа".

Прослави у општини Чајниче претходиле су „Великогоспојинске културно-спортске свечаности".

Ова манифестација протекла је спортским такмичењима, наступима пјевачких изворних група, гуслара, а најављено је и књижевно вече у Народној библиотеци „Бранко Ћопић".

У граду подно обронака планине Цицељ посебно се празнују празници посвећени пресветој Богородици.

Вријеме између Велике и Мале госпојине, у народу познатији као међудневница, посвећује се организовању великог народног сабора који се одржава два дана.

Народни сабор уочи Мале госпојине на њу посјети и по неколико хиљада посјетилаца из околних градова Републике Српске, сусједних Србије и Црне Горе и иностранства.

■ Р. О.

ШЕКОВИЋИ

## Дјечији карневал и концерти

**ШЕКОВИЋИ** - Општина Шековићи обиљежила је свој дан и крсну славу - Велику госпојину низом свечаности започетих по програму дан раније, у поподневним часовима.

Најприје је 27. августа у 18 часова начелник општине Сњежан Сокић пресијецањем траке и подјелом стотину пакетића за најмлађе учеснике дјечијег карневала отворио тек изграђен Дјечији забавни парк, а навече је у Шековићима први пут концерт одржао Бора Ђорђевић на препуном платоу малих спортова. Прије наступа легендарног Чорбе, на бини су свирале још четири рок групе: „Штрајк" из Бијељине, „Мати" Брчко, „Респект Џони" из Зворника и „Гимназијалци" из Шековића.

Дан општине започео је отварањем прве шековићке ракијаде (избор најбоље ракије, дегустација и проглашење побједника), у 10 часова. Сат касније је било полагање вијенаца и цвијећа у споменсоби, а потом је у Дому културе одржана свечана сједница скупштине општине.

Послије тога је домаћи КУД „Свети Ђорђе" наступио са својим програмом, а онда је организован свечани ручак за госте. У поподневним сатима, љубитељи фудбала могли су да уживају у утакмици домаћина и премијерлигаша Славије из Источног Сарајева.

■ Б. М.

ДЕРВЕНТА

Пред спомеником страдалим борцима: Положени вијенци

## Литургија у новом храму

**ДЕРВЕНТА** - Поводом крсне славе општине Дервента - Велике госпојине, јуче је уручено признање заслужним грађанима и овдашњим предузећима.

Највеће признање - Великагоспојинска повеља са златним општинским грбом ове године уручене су ктитору православног манастира Покрова пресвете Богородице у Доњој Бишњи Ратку Ђекићу, те предузећима „Гатарић" и „УПИС".

Odd Magne Bergg из Норвешке и Силвано Фера из Италије одлуком Скупштине општине Дервента постали су почасни грађани овог посавског градића.

Велика госпојина је и слава Саборног храма Успење пресвете Богородице у Дервенти. У Саборном храму, који је у изградњи, служена је света литургија и прослављена слава храма.

Испред споменика у центру града служен је парастос за 608 припадника Војске Републике Српске погинулих у Отаџбинско-одбрамбеном рату. Положени су и вијенци Скупштине општине, Борачке организације, логораша, политичких партија...

Крсну славу општине увеличао је својим присуством министар цивилних послова у Савјету министара БиХ Средоје Новић.

■ Б. Т.

## ДА ЛИ ЋЕ НАЈАВА ПОСКУПЉЕЊА УТИЦАТИ НА КРЕТАЊЕ ИНФЛАЦИЈЕ У СРПСКОЈ

# НЕМА МЈЕСТА СТРАХОВАЊУ

**Рано је и незахвално говорити о кретању стопе инфлације до краја године, јер још има времена за предузимање одговарајућих поступака да се ништа озбиљније не деси, објаснио Рајко Томаш**

**У ПРИЧИ** о најављеним поскупљењима најширих роба и услуга, као посљедицама овогодишње суше, намеће се питање да ли ће промјене цијена утицати на кретање инфлације у Републици Српској.

Због значајног утицаја на формирање цијена намирница, међу важнијим факторима, који могу дјеловати на инфлацију је и тржиште деривата.

Редовни професор Економског факултета у Бања Луци, Рајко Томаш, сматра да у тренутној ситуацији нема разлога за бригу, уколико се ствари држе под контролом и не допусти да се дешавања на страним тржиштима искористе као ланчана реакција за повећање цијена најширих роба и услуга на домаћем терену.

- Међутим, треба имати на уму, што је до сада више пута занемаривано као битан фактор у трговини, а то је убрзавање развоја у посљедње двије године у Републици Српској - каже Томаш.

Повећане инвестиције, повећавају тражњу. Раст од 2,5 одсто је прихватљив и представља позитиван економски утицај у земљама у развоју.

- Што се тиче садашњих прилика, може се констатовати да ће негативни утицаји у току године пресудно дјеловати на инфлацију. Не може се говорити о високој стопи, која ће битније нарушити основне макроекономске показатеље, али у сваком случају инфлација ма колика била, ако није резултат убрзаног развоја наноси одговарајуће проблеме у систему - објаснио је Томаш.

### РОБНЕ РЕЗЕРВЕ

**- У насталој ситуацији показало се да ми морамо имати робне резерве. У њима се морају наћи количине којима би се спријечили први удари раста цијена. У пракси је случај да и кад се створе услови за враћање цијена на ниже, оне се никада не врате на ниво на којем су претходно биле и разлику плаћају потрошачи - истакао је Рајко Томаш.**

Он даље додаје да у овом моменту треба рачунати да ће се до краја године наставити ланчани тренд поскупљења, који је резултат несташице одређених роба и производа и притајених услова за раст цијена, који су у протеклој години више политички задржавани, због увођења пореза на додату вриједност.

- Држава мора имати на уму чињеницу да је несташица роба због суше реалан проблем, који захтијева сет економских мјера. Други пар опанака је „експлозија цијена", као и жеље за повећањем и нагомилани проблеми у сфери промета и производње, који се сад желе претворити у раст цијена - додао је Томаш.

Да би се цијене држале на стабилном нивоу он наглашава да је у овом моменту потребно претрести краткорочну и дугорочну економску политику. Мјере се огледају у увозу одређених количина робе и у промјени стратегије снабдијевања основним житарицама.

- Рано је и незахвално говорити о кретању стопе инфлације до краја године, јер још има времена за предузимање одговарајућих поступака да се ништа озбиљније не деси. Генерално, стопу инфлације од 2,8 па и до три одсто у оваквој ситуацији не треба сматрати алармантном, с тим да је до краја године битно предузети мјере које ће спријечити ланчани скок кретања цијена - сматра Томаш.

У прилог оптимизму по питању инфлације, кажу економисти, иде и повећање личних доходака и раст друштвеног производа, јер су то параметри који неутралишу негативне посљедице.

- Међутим, код раста цијена проблем су марже, јер се продавци не желе одрећи ни најмањег процента и због тога је њихова контрола један од најважнијих механизама - истиче Томаш.

Министарство трговине и туризма овлашћено је да предузима мјере непосредног регулисања цијена за одређене производе, који су од значаја за стандард становништва.

- Нова Уредба, којом се прописују мјере регулисања цијена одређене групе производа путем ограничавања маржи у промету на велико и мало за разлику од претходних обухвата двије групе производа: јестиво уље од сунцокрета и храну за дојенчад и бебе - рекла је помоћник министра за трговину и туризам Душанка Тегелтија.

Поред соли, брашна, шећера и хљеба, уље је у групи основних животних намирница из потрошачке корпе па је самим тим од посебног значаја ограничење стицања профита.

У поменутом министарству једнако важним сматрају ограничавање марже за производе дјечије хране. Међутим, на овај начин се не ограничава цијена већ само висина профита.

■ **Д. ПЕЈИЋ**

### СТАТИСТИКА

**У овом моменту статистика уредно биљежи промјене и према њиховим подацима укупан ниво цијена на мало у Републици Српској за седам мјесеци ове године већи је за 0,9 одсто у односу на исти период прошле године.**

**Највећи раст од 11,9 одсто забиљежен је код пољопривредних производа, док су цијене индустријских производа веће за 0,4 одсто. Међутим, тврде статистичари, цијене пољопривредних производа за првих седам мјесеци ове године у односу на исти период претходне више су за 3,1 одсто. Раст од 2,5 одсто забиљежен је код услуга.**

**Цијене комуналија веће су за три одсто у односу на лани, док се цијене дувана нису мијењале. Јулски ниво цијена мањи је од јунског за 0,3 одсто. Изузетак су цијене пића, које су у односу на исти период прошле године ниже за 0,9 одсто, као и покућства, роба у односу по куштању мање за 1,5 одсто.**

**РЕПУБЛИЧКО МИНИСТАРСТВО ФИНАНСИЈА**

## Прича без упоришта

- Показатељи инфлације као што су индекс цијена на мало и кретање трошкова живота показују да је инфлација у Српској на ниском нивоу. Званични подаци за првих седам мјесеци ове године показују да је у односу на децембар прошле године ниво инфлације 0,4 одсто, док је ниво мјерен индексом цијена на мало у односу на просјек претходних 12 мјесеци 1,1 одсто. На основу ових података прича о повећању опште инфлације нема упориште - рекао је за наш лист савјетник министра финансија Миленко Крајишник.

Према његовим ријечима, у самој структурној инфлацији значајнији рост цијена забиљежен је код пољопривредних производа и у односу на прошлу годину то је на нивоу од 5, 7 одсто.

- Кретање цијена пољопривредних производа није значајније утицало на општи раст цијена или на инфлацију, јер је њихово учешће у индексу цијена на мало релативно низак - додао је Крајишник.

Међутим, каже он, потенцијална поскупљења прехрамбених намирница, као посљедица промјене цијена пољопривредних производа може значајније утицати на индекс трошкова живота.

- Анализе у свијету показују да до поскупљења није довела само суша већ и промјене у структури пољопривредне производње, која је преоријентисана на исплативије културе од којих се производе биоенергенти. Из тих разлога дошло је до смањене понуде житарица на свјетској пијаци и да није било суше ови утицаји довели би до општег раста цијена, чему ће се тешко одупријети и развијене земље - објасно је Крајишник.

Са аспекта Министарства финансија биће праћено кретање цијена и сходно потребама водиће се рачуна да реагују кроз ребаланс буџета, уколико то буде неопходно. Генерално, додао је, кад се прича о поскупљењима трговци се увијек труде да искористе фиктивну или психолошку инфлацију како би остварили веће зараде, али се томе треба стати у крај.

- За сада тренутно више има приче од званичних података о поскупљењу, али свакако се мора узети у обзир чињеница да је на свјетском тржишту дошло до раста цијена пољопривредних производа - закључио је Крајишник.

**НА РОГАТИЧКИМ ПОЉИМА**

## Слабији род кромпира

**РОГАТИЦА** - Производњу сјеменског кромпира, коју на подручју општине Рогатица „носе" а. д. „Агрокомбинат", Удружење пољопривредних произвођача „Соланум продукт" и приватно пољопривредно предузеће „Агрос", прати Пољопривредни институт Републике Српске и његов Завод за ратарство из Бање Луке.

Према уговору о пословно-техничкој сарадњи између надопривреду. Трећи и посљедњи преглед 80 хектара земљишта, на колико су произвођачи у Рогатици ове године засијали сјеменски кромпир, обављен је ових дана.

Кромпириште су овога пута обишли магистар пољопривреде Којо Гарић и инжењер Бојан Рајчевић, а у име Административне службе општине Рогатица, пољопривредни инспектор Миленка Самарџија.

Преглед кромпириште: Суша оставила посљедице

ведених субјеката, стручњаци Завода за ратарство у обавези су да од сјетве до вађења кромпира три пута прегледају кромпириште ради утврђивања здравственог стања усјева, сорте, чистоће и пружања стручне помоћи како до квалитетног сјеменског материјала са атестом за излазак на тржиште и до премија које даје Министарство за пољопривреду, шумарство и во-

- Ова година је специфична за све биљне врсте. Суша је оставила негативне посљедице на развој свих врста биљака, па и кромпира. На основу вијеног и измјереног, наша је процјена да ће принос бити смањен за најмање 30 одсто у односу на досадашњи годишњи просјек - рекао је Гарић.

Произвођачи који су имали могућност да заливају кромпириште и обезбиједе воду у критичним фазама развоја биљке, какав је случај у приватном предузећу „Агрос" инжењера Душана Планојевића, гдје је заливано шест од укупно засијаних 14 хектара кромпириште, утицај суше биће мањи, али ће, ипак, имати губитак од 10 до 15 одсто у односу на очекивани принос.

- Што се тиче здравственог стања кромпира, оно је знатно боље него прошле и неких ранијих година. Уз то, употреба заштитних, посебно хемијских средстава, због сунчаних дана, била је знатно мања и то је квалитет више за овогодишњи, нешто смањени, род - нагласио је Гарић.

За наредних десетак дана требало би почети и вађење сјеменског и меркатилног, односно кромпира за јело. ■ **С. М.**

Banjalučka berza hartija od vrijednosti
Banja Luka Stock Exchange
www.blberza.com

**КУРСНА ЛИСТА БАЊАЛУЧКЕ БЕРЗЕ**
**- 28.8.2007.**

| Индекс | Вриједност | Промјена | % Промјене |
|---|---|---|---|
| БИРС | 3413.19 | -32.34 | -0.94 |
| ЕРС10 | 4179.46 | -61.65 | -1.45 |
| ФИРС | 9260.93 | -77.95 | -0.83 |

| Емитент | Преостале наруџбе | | Склопљени послови | | | | |
|---|---|---|---|---|---|---|---|
| | Најбољи куповни курс | Најбољи продајни курс | Просјечна цијена | % промјене цијене | Макс цијена | Мин цијена | Број промјетованих акција | Укупан промет (КМ) |
| **Службено берзанско тржиште - Листа Б** | | | | | | | | |
| АПРО АД ВЛАСЕНИЦА | 0.695 | | 0.77 | 0 | | | 0 | 0 |
| АУТОПРЕВОЗ АД БАЊА ЛУКА | 0.0036 | 0.0039 | 0.0039 | 0 | | | 0 | 0 |
| БАЊАЛУЧКА ПИВАРА АД БАЊА ЛУКА | 1.25 | 1.29 | 1.25 | -3.85 | 1.25 | 1.25 | 278 | 347.5 |
| БОКСИТ АД МИЛИЋИ | 1.9 | 2 | 1.94 | 2.37 | 1.96 | 1.9 | 5511 | 10719.4 |
| ЗТЦ БАЊА ВРУЋИЦА АД ТЕСЛИЋ | 1.4 | 1.43 | 1.4 | 0 | 1.4 | 1.4 | 2666 | 3732.4 |
| ЈЕЛЕКО СХП АД БАЊА ЛУКА | 1.35 | 1.59 | 1.5 | 0 | | | 0 | 0 |
| ЕЛЕКТРОКРАЈИНА АД БАЊА ЛУКА | 2.88 | 3.1 | 2.96 | 0.45 | 3 | 2.88 | 19322 | 57174.35 |
| ЗЛВАКО АД БИЈЕЉИНА | 0.531 | | 0.538 | -2.53 | 0.54 | 0.53 | 4043 | 2167.75 |
| ЈЕЛШИЋРАД ПИВОВАРА ЧЕЛИЋА АД БАЊА ЛУКА | 0.613 | | 0.613 | 0 | 0.613 | 0.613 | 2523 | 1545.37 |
| КРАЈИНАЛЕТРОЛ АД БАЊА ЛУКА | 1.54 | 1.66 | 1.51 | 0 | | | 0 | 0 |
| МЕТАЛ АД ГРАДИШКА | 1.5 | 1.53 | 1.5 | 0 | 1.5 | 1.5 | 159867 | 239800.5 |
| МИРА АД ПРИЈЕДОР | | 1.1 | 1.11 | 0 | | | 0 | 0 |
| НОВА БАНКА АД БАЊА ЛУКА | | 4499 | 4500 | 0 | | | 0 | 0 |
| РАФИНЕРИЈА УЉА АД МОДРИЧА | 1.73 | 1.75 | 1.74 | 0.62 | 1.75 | 1.73 | 14575 | 25334.55 |
| ТЕЛЕКОМ СРПСКЕ АД БАЊА ЛУКА | 2.68 | 2.7 | 2.71 | -0.97 | 2.73 | 2.68 | 12909 | 35025.18 |
| ТРЖНИЦА АД БАЊА ЛУКА | 3.55 | 3.7 | 3.55 | -5.28 | 3.74 | 3.54 | 4102 | 14624.73 |
| ХЛБ РАЗВОЈНА БАНКА АД БАЊА ЛУКА | 5501 | 5800 | 5500 | 0 | 5500 | 5500 | 1 | 5500 |
| ВОДОВОД АД БАЊА ЛУКА | 1.3 | 1.35 | 1.35 | 0 | | | 0 | 0 |
| ВИТАМИНКА АД БАЊА ЛУКА | 1.31 | 1.35 | 1.31 | 0.77 | 1.31 | 1.31 | 6000 | 7865 |
| ЖЕЉЕЗНИЦЕ РС АД, ДОБОЈ | 0.54 | 0.55 | 0.543 | 0.63 | 0.549 | 0.537 | 13645 | 7414.95 |
| **Службено берзанско тржиште - Акције ИФ-ова** | | | | | | | | |
| ВИФ БЛБ-ПРОФИТ АД БАЊА ЛУКА | 32.01 | 32.5 | 32.16 | -1.61 | 32.3 | 32.01 | 312 | 10031.8 |
| ПИФ БАЛКАН ИНВЕСТМЕНТ ФОНД АД БАЊА ЛУКА | 13 | 13.02 | 13 | -0.69 | 13 | 13 | 3286 | 42718 |
| ВИФ БОРС ИНВЕСТ ФОНД АД БАЊА ЛУКА | 23.01 | 23.64 | 23.18 | -0.5 | 23.36 | 23.01 | 342 | 7929.08 |
| ВИФ ЕУРОИНВЕСТМЕНТ ФОНД АД БАЊА ЛУКА | 65.5 | 66.83 | 66.83 | 0.07 | 66.85 | 66 | 1520 | 101574.32 |
| ПИФ АКТИВА ИНВЕСТ ФОНД АД ГРАДИШКА | 23.63 | 24 | 23.94 | -0.25 | 24 | 23.47 | 696 | 16625.44 |
| ВИФ ИНВЕСТ НОВА ФОНД АД БИЈЕЉИНА | 0.413 | 0.42 | 0.419 | 0.19 | 0.42 | 0.417 | 170000 | 71293.04 |
| ПИФ ЈАХОРИНА КОИН АД ПАЛЕ | 9.56 | 10.33 | 10.02 | -0.84 | 10.35 | 9.56 | 2573 | 26143.94 |
| КРИСТАЛ ИНВЕСТ ФОНД АД БАЊА ЛУКА | 25.6 | 26.15 | 26.25 | 1.02 | 26.7 | 25.6 | 2610 | 68572.24 |
| ПОЛАРА ИНВЕСТ ФОНД АД БАЊА ЛУКА | 23.59 | 24.5 | 24.03 | 0.65 | 24.5 | 23.18 | 9969 | 239521.55 |
| ВИФ ПРИВРЕДНИК ИНВЕСТ АД БАЊА ЛУКА | 9.7 | 10.49 | 10 | 0.3 | 10 | 10 | 430 | 4305 |
| ВИФ ВБ ФОНД АД БАЊА ЛУКА | 15 | 15.31 | 15.3 | 0.23 | 15.31 | 15.3 | 1066 | 16305.58 |
| ПИФ ВИБ ФОНД АД БАЊА ЛУКА | 10 | 10.7 | 10.11 | -8.08 | 10.57 | 10 | 193 | 1951.4 |
| ЦЕПТЕР ФОНД АД БАЊА ЛУКА | 24.56 | 24.99 | 25.01 | -2.02 | 25.1 | 24.55 | 3101 | 77682.99 |
| **Слободно берзанско тржиште - Тржиште акција** | | | | | | | | |
| БИРАЧ АД ЗВОРНИК | 0.371 | 0.394 | 0.394 | -0.35 | 0.395 | 0.359 | 71000 | 27878 |
| ЧАЈАВЕЦ АД БАЊА ЛУКА | 0.29 | | 0.29 | -3.01 | 0.29 | 0.29 | 1042 | 302.18 |
| ХЕМИЈСКА ИНДУСТР. ДЕСТИЛАЦИЈЕ АД ТЕСЛИЋ | 1.34 | 1.37 | 1.34 | -2.02 | 1.37 | 1.34 | 6481 | 8699.54 |
| ЕЛЕКТРО-БИЈЕЉИНА АД БИЈЕЉИНА | 2.85 | 3.03 | 2.97 | -0.49 | 3.05 | 2.95 | 9201 | 27305.35 |
| ЕЛЕКТРО ДОБОЈ АД ДОБОЈ | 3.05 | 3.06 | 2.9(A) | -3.33 | 2.9 | 2.9 | 656 | 1902.4 |
| ГРАЂА АД БАЊА ЛУКА | 2.11 | 2.4 | 2.12 | 0 | 2.12 | 2.12 | 5129 | 10873.48 |
| ГРАЂЕВИНАР АД НОВИ ГРАД | | 0.295 | 0.296(A) | -19.79 | 0.296 | 0.296 | 35 | 10.36 |
| ХИДРОЕЛЕКТРАНЕ НА ДРИНИ АД ВИШЕГРАД | 1.7 | 1.75 | 1.75 | -2.78 | 1.75 | 1.75 | 272 | 476 |
| ХИДРОЕЛЕКТРАНЕ НА ВРБАСУ АД М.ГРАД | 2.72 | 2.88 | 2.91 | 0.23 | 2.95 | 2.9 | 5000 | 14533.6 |
| ХИДРОЕЛЕК. НА ТРЕБИШЊИЦИ АД ТРЕБИЊЕ | 2.31 | 2.35 | 2.35 | -4.08 | 2.4 | 2.35 | 16078 | 37877.05 |
| ЉУБИЈА РЖР АД ПРИЈЕДОР | 0.3 | 0.33 | 0.3 | -0.33 | 0.3 | 0.3 | 11043 | 3312.9 |
| ТП МАТЕКС АД БАЊА ЛУКА | 0.9 | 0.93 | 0.9 | 40.62 | 0.9 | 0.9 | 5608 | 5047.2 |
| Т.С.Ц. ТАМ АД БАЊА ЛУКА | | 0.3 | 0.3 | -9.09 | 0.3 | 0.3 | 1300 | 390 |
| ПЕТРОЛ АД БАЊА ЛУКА | 2 | 2.03 | 2.01 | -1.87 | 2.03 | 2 | 1678 | 3377.8 |
| ПУТ ГП АД ИСТОЧНО САРАЈЕВО | 1.17 | 1.4 | 1.17 | -19.31 | 1.17 | 1.17 | 1000 | 1170 |
| Р И ТЕ ГАЦКО АД ГАЦКО | 1.18 | 1.2 | 1.2 | 4.3 | 1.2 | 1.18 | 76782 | 92025.36 |
| РАФИНЕРИЈА НАФТЕ АД БОСАНСКИ БРОД | 1.16 | 1.17 | 1.17 | 0.45 | 1.18 | 1.16 | 113797 | 132587.75 |
| Р И ТЕ УГЉЕВИК АД УГЉЕВИК | 1.54 | 1.6 | 1.67 | -3.99 | 1.69 | 1.66 | 23256 | 38762.5 |
| ЦЕМБЕРИЦА ТД АД БИЈЕЉИНА | | 0.48 | 0.48 | 0 | 0.48 | 0.48 | 1867 | 896.16 |
| САРАЈЕВОГАС АД ИСТОЧНО САРАЈЕВО | 1.34 | 1.4 | 1.34 | 0 | 1.34 | 1.34 | 3800 | 5092 |
| ТОПЛАНА АД БАЊА ЛУКА | | 0.6 | 0.54 | 0 | 0.54 | 0.54 | 472 | 254.88 |
| УНИС-ФАБРИКА ЦИЉЕВИ АД ДЕРВЕНТА | 1.55 | | 1.55 | 3.33 | 1.55 | 1.55 | 5752 | 8915.6 |
| УНИС ТСЦ АД ПРЊАВОР | | 1.3 | 1.3 | 0 | 1.3 | 1.3 | 2000 | 2600 |
| ВЕТЕРИНАРСКА СТАНИЦА АД ЛУКАВИЦА | | | 3.99(A) | 0 | 3.99 | 3.99 | 170 | 678.3 |
| ЖИТОПРОМЕТ АД БИЈЕЉИНА | 1.03 | 1.08 | 1 | 0 | 1 | 1 | 1180 | 1180 |
| | | | | | | Укупан промет на берзи: | 806138 | 1522044.97 |

## КОМШИЈА ПОЛУПАО СТАКЛО НА ВРАТИМА СТАНА ДРАГАНА ЧАВИЋА И ПРИЈЕТИО

# СВЕ ЋУ ВАС ПОБИТИ

### Бивши предсједник Српске каже да је покушај провале у стан врхунац дугогодишњег малтретирања њега и његове породице од стране растројеног и психички поремећеног Ранка Вранића

**БАЊА ЛУКА** - Побићу вас све! Нико неће изаћи жив, све ћу вас поклати...

Овим ријечима станар зграде у улици Горана Радуловића Бимбе на броју 3 Ранко Вранић (47) пријетио је свом комшији, бившем предсједнику Републике Српске Драгану Чавићу и његовој породици док је прекључе жељезном шипком покушавао да разбије улазна врата њиховог стана.

У Министарству унутрашњих послова Републике Српске јуче су кратко саопштили да је патрола Полицијске станице Бања Лука 1 ухапсила нападача непосредно након што је поломио стакло на вратима заштићене личности у Бањој Луци.

Разјарени комшија у том моменту је пријетио и патроли полиције, као и власнику стана да ће га убити.

Бивши предсједник Српске Драган Чавић рекао је за „Глас Српске" да је покушај провале у стан врхунац дугогодишњег малтретирања њега и његове породице од стране тешко растројеног и психички поремећеног Ранка Вранића.

- Вранић са мајком живи у стану испод мог. Већ четири године непрестано пријети мојој породици и мени да ће нас све убити, заклати, да нас неће бити... Покушао је да разбије улазна врата мог стана који се тренутно обнавља и у којем су тада били радници - истакао је Чавић.

Додао је да је полицајац који обезбјеђује њега и његову породицу у том тренутку побјегао иза зграде.

Вранић представља опасност по све нас, нагласио је Чавић, али нико ништа не предузима како би се психички растројен човјек, који толико година упућује пријетње, одвео у неку од надлежних медицинских установа.

Разлог напада, највјероватније, лежи у дијелу отпалог плафона у Вранићевом стану, који се одломио док су радници мијењали водоводне цијеви у стану бившег предсједника Републике Српске.

- Цијеви се мијењају управо из разлога што се његова мајка жалила да пробија вода из плафона. Обнова стана уредно је најављена свим комшијама, а ради се искључиво у дозвољено вријеме прописано градском Одлуком о кућном реду. Четири године слушам пријетње и сада сам одлучио да пресавијем папир - истакао је Драган Чавић.

**КОМШИЈЕ**

Од комшија у згради у улици Горана Радуловића Бимбе на броју 3 сазнали смо да Ранко Вранић не малтретира само породицу Драгана Чавића већ и све станаре.

- Ранко није баш сав свој. Навече галами, пријети, тако да никоме није свеједно - испричали су нам станари.

Он је, наиме, јуче поднио кривичну пријаву против Ранка Вранића. Обратио сам се, рекао је Чавић, и начелнику Центра јавне безбједности Бања Лука, надлежном Суду и Тужилаштву како би се заштитила његова породица.

- Зар је потребно да поремећен човјек убије некога да би се нешто предузело - запитао се некадашњи предсједник Српске Драган Чавић.

До закључења овог броја „Гласа Српске" нисмо успјели ступити у контакт са Ранком Вранићем. На телефон у стану нико се није јављао, док у згради нисмо успјели ући јер је то забранио полицајац у обезбјеђењу. ■ **П. ПЕЋАНАЦ**

Бања Лука: Улаз у зграду у којој станује Драган Чавић

## ДВОЈИЦА БАЊОЛУЧАНА СЕ ИЗЈАСНИЛИ ПРЕД СУДОМ БиХ

# Нисмо „перачи" новца

**САРАЈЕВО** - Вујадин и Александар Савановић из Бање Луке, који су оптужени за кривично дјело прање новца, јуче су се пред судијом за претходно саслушање Суда БиХ у Сарајеву изјаснили да нису криви.

Према наводима оптужнице која је потврђена 13. августа ове године, Вујадин Савановић је у својству власника и директора предузећа „Крајина компани" Бања Лука, а по договору са Александром Савановићем, у периоду од 3. јуна до 8. октобра 2003. године, отворио трансакцијске рачуне код осам пословних банака.

У оптужници се наводи да су оптужени потом преузимали новац од више правних субјеката на подручју БиХ у намјери да изврше легализацију њиховог незаконито стеченог новца избјегавајући плаћање пореза на промет.

Укупан износ од преко 36 милиона и 759 хиљада марака, који није био у редовном току пословања, пребачен је са рачуна „Крајина компани" на рачуне 218 правних лица и на тај начин убачен у редовне токове пословања ових правних лица. Тиме је, наводи се у оптужници, прикривен новац који је стечен продајом робе за готовину.

Датум почетка суђења у ово предмету биће накнадно утврђен. ■ **В. Бу.**

Вујадин Савановић: Рачуни код осам пословних банака

Александар Савановић: Избјегавали плаћање пореза на промет

## ЗАГОНЕТНА СМРТ БЕБЕ У СОКОЦУ

# Тужилац наредио обдукцију

**СОКОЛАЦ** - Шта је узрок смрти тромјесечне мушке бебе Н. С. из Сокоца требало би да утврди истрага, а поред осталог и обдукција тијела коју је наредио дежурни тужилац. Трагични догађај се десио у понедјељак, 27. августа. Након што је нахранила бебу, мајка је извјесно вријеме била одсутна, а када се вратила дијете је било мртво.

Према евиденцији из картона у соколачком Дому здравља, дијете је рођено здраво, а и породј је био уредан. Два пута је прегледано од стране педијатра, који није уочио ништа што би упућивало на урођену ману или неку болест. С обзиром на те околности, поставља се питање шта је могло довести до тога да дијете премине из, како љекари кажу, „пуног здравља".

- У медицини постоји такозвани синдром изненадне дојеначке смрти. То је појава која се јавља у свим географским подручјима, мада прави узрок никад није коначно доказан - каже др Драган Ђајић, педијатар у Дому здравља Соколац.

Он додаје да је, у договору са надлежнима из Министарства унутрашњих послова, дежурни тужилац наложио обдукцију тијела, која би требало да покаже шта је довело до смрти тромјесечне бебе из Сокоца. ■ **Б. Г.**

## АКЦИЈА СИПА-е У КАЛИНОВИКУ

# Ухапшен Нађо Зељаја

**САРАЈЕВО** - Припадници Центра за истраживање ратних злочина, уз асистенцију Јединице за специјалну подршку Државне агенције за истраге и заштиту (Сипа), ухапсили су Нађу Зељају (60), због сумње да је починио кривично дјело злочина против човјечности на подручју Калиновика, саопштено је из Државне агенције за истраге и заштиту, јавила је Срна.

Како се у саопштењу наводи Зељаја ће након криминалистичке обраде бити предат Тужилаштву БиХ.

Припадници Државне агенције за истраге и заштиту (Сипа) лишили су слободе Нађу Зељају (60) због сумње да је починио кривично дјело злочина против човјечности на подручју Калиновика, саопштено је из Државне агенције за истраге и заштиту, јавила је Срна.

- Након лишавања слободе осумњичени је предат надлежном тужиоцу који ће у законском року од 24 часа саслушати осумњиченог и одредити се о томе да ли ће затражити одређивање мјере притвора - додао је Грубешић.

Зељаја, који је у рату био командир полиције у Калиновику, ухапшен је јуче ујутро око 7.20 часова испред свог стана. ■

## ОДЛУКА СУДА БиХ У САРАЈЕВУ

# Продужен притвор Младену Милановићу

**САРАЈЕВО** - Суд БиХ продужио је притвор за још два мјесеца Младену Милановићу, који је осумњичен за ратни злочин против цивила на подручју Вогошће, јавила је Срна.

Како се наводи у саопштењу из Суда БиХ, према овој одлуци притвор Милановићу може трајати до 24. октобра.

Милановић се сумњичи за нечовјечно поступање према цивилима несрпске националности који су били заточени у логору „Бункер" у Вогошћи крај Сарајева. Као стражар у логору, Милановић је, наводно, тукао цивиле, а истовремено помагао припадницима српских паравојних формација да за вријеме његове смјене улазе у логор и физички злостављају затворенике.

Милановић је ухапшен 27. јула по налогу Тужилаштва БиХ, а на основу раније расписане потјернице, и од тада се налази у притвору због могућности бјекства из земље, опасности за грађане и имовину, те утицаја на свједоке.

Прије хапшења Милановић је живио у Аустрији. ■

## ОПЉАЧКАНА „БАЛКАН ИНВЕСТМЕНТ БАНКА" У ТРНУ КОД ЛАКТАША

# Однијели двије хиљаде марака

**ТРН** - Непознате особе јуче ујутро су око два часа и 30 минута послије поноћи провалили у пословницу „Балкан инвестмент банке" у Трну код Лакташа и украли двије хиљаде марака.

У Центру јавне безбједности Бања Лука је саопштено да су лопови послије краће побјегли у аутомобилу „фолксваген голф 2" бијеле боје, који је украден дан раније у Бањој Луци.

Полицијска патрола јуче јуче је у јутарњим часовима пронашла аутомобил у насељу Мотике код Бање Луке, а увиђај су обавили припадници Полицијске станице Лакташи. Директор маркетинга „Балкан инвестмент банке" Остоја Барашин рекао нам је да су разбојници класично провалили улазна врата и ушли у просторије пословнице.

- Преметали су по просторијама и послије неколико минута изашли. Пословница је обезбијеђена противпровалним системом и видео надзором, тако да су камере снимиле провалнике, док су снимци прослијеђени Центру јавне безбједности Бања Лука - истакао је Остоја Барашин. ■ **П. П.**

## ХАПШЕЊЕ У ХЕРЦЕГ НОВОМ

# Полицајци „рекеташи"

**ХЕРЦЕГ НОВИ** - У Херцег Новом су ухапшена два полицајца због сумње да су примораваи једног уличног продавца цвијећа да им даје проценат зарађеног новца. Полицајци С.А. и И.Р лишени су слободе због сумњи да су починили кривична дјела злоупотреба службеног положаја у стицају са кривичним дјелима изнуда и злостављање и мучење.

„У току полицијских активности, на оштећеном су запажене повреде, због чега му је пружена медицинска помоћ. Сумња се да су му повреде нанијели осумњичени„, наведено је у саопштењу. ■

## ИЗВЈЕШТАЈ ПРОТИВ БИВШЕГ ДИРЕКТОРА ФАБРИКЕ ОБУЋЕ „БОСНА"

# ЗЛОУПОТРИЈЕБИО СЛУЖБЕНИ ПОЛОЖАЈ?

### Вујасиновић се сумњичи да је без одлуке органа управљања потписао уговор о закупу дијела предузећа чиме је остварио имовинску корист од 290 хиљада марака. Адвокат Јасминка Јовишевић тврди да је њен клијент предузео све да спаси фабрику од пропадања

**БАЊА ЛУКА** - Бањолучка полиција прекључе је Окружном тужилаштву поднијела извјештај против бившег руководиоца фабрике обуће „Босна" Бања Лука Б. В. (59), због сумње да је починио кривично дјело злоупотребе службеног положаја или овлашћења.

Ово је јуче саопштено у Центру јавне безбједности Бања Лука. У фабрици обуће „Босна" смо сазнали да је ријеч о бившем директору Борку Вујасиновићу.

Он се терети да је 10. фебруара 2004. и 30. децембра 2005. године у име фабрике обуће „Босна" без знања Управног одбора, закључио и потписао Анексе уговора о закупу пословних просторија са бањолучким предузећем „Бом-импекс".

Трошкове изведених радова, навели су у полицији, у износу од 63 хиљаде и око 20 хиљада марака, је супротно уговору прихватио као трошкове фабрике обуће „Босна", чиме је на тај начин прибавио противправну имовинску корист у износу од око 83 хиљаде марака.

Њему се ставља на терет да је без одлуке Управног одбора потписао Анекс уговора о закупу дијела предузећа, којим је умањио висину закупнине утврђене уговором, а потом предузео друге радње, којим је прибавио противправну имовинску корист у износу од око 290 хиљада марака.

Вујасиновићев адвокат Јасминка Јовишевић рекла нам је да је њен клијент предузео све како би спасио фабрику обуће „Босна" од пропадања и запослио раднике који су остали без посла.

- Сви радници су тада били на чекању. „Бема" је због издавања простора узела обавезу, а што је записано у уговору, да запосли раднике фабрике обуће „Босна", тако да ти људи не буду на чекању, без плата и социјалног, јер се то десило - истакла је Јовишевићева.

Према њеним ријечима, кроз закупнине и друге односе је плаћена струја и још много тога. Суштина свега је, рекла је Јовишевићева, да се кривично дјело злоупотребе службеног положаја може учинити само са умишљајем, односно са намјером директора да себи или другоме оствари противправну имовинску корист. ■ **П. ПЕЋАНАЦ**

**АДВОКАТ**

- Борко Вујасиновић није радио у намјери да себи и другима оствари незаконити имовинску корист. Његова намјера је била да запосли раднике и заустави пропадања фабрике. То му је био циљ. Према томе, говорити сада о некаквој злоупотреби је преурањено, поготово у фази у којој одбрана не располаже свим подацима, а тужилац послије извјештаја тек треба да крене у истрагу - нагласила је адвокат Јасминка Јовишевић.

## ГОДИШЊИ ИЗВЈЕШТАЈ КАНЦЕЛАРИЈЕ УЈЕДИЊЕНИХ НАЦИЈА ЗА НАРКОТИКЕ И КРИМИНАЛ

# У РАЂАМА КРИЈУМЧАРА ДРОГЕ

### Авганистан производи 93 одсто укупне свјетске производње опијума, који се користи као сировина за производњу хероина. У поређењу са 2005. годином извоз удвостручен

**ЊУЈОРК** - Уједињене нације упозориле су јуче у Њујорку на опасност да балканске државе, као и дијелови централне Африке и Кариба, упадну у замке криминалних активности у вези са шверцом дроге, јавиле су агенције. Побољшања правосудног система и борба против корупције представљају најуспјешније контрамјере против тог феномена, наведено је у новом извјештају УН о трговини дроге.

У извјештају су изнијети забрињавајући подаци о новом порасту производње сировог опијума у Авганистану, као и да је у југоисточној Европи у претходних годину дана заплијењено више од 10 тона хероина, од чега 360 килограма на територији Црне Горе и Србије.

Иначе, узгој опијумског мака у Авганистану ове године је достигао нови рекорд, уз опасност да приход од више милијарди долара додатно подстакне талибански екстремизам, наведено је у данас објављеном извјештају УН.

У Авганистану се опијум узгаја на 193 хиљада хектара, што је у односу на прошлогодишњих 165 хиљада хектара пораст од 17 одсто, наводи се у годишњем прегледу канцеларије УН за дрогу и криминал (UNODC).

Та земља производи 93 одсто укупне свјетске производње опијума - сировог материјала за производњу хероина и у односу на 2005. годину извоз је удвостручен.

- Ситуација је драматична и постаје гора сваким даном - оцијенио је извршни директор UNODC-а Антонио Мариа Коста и додао да се ни у једној другој земљи на свијету, осим Кини прије 100 година, не користи толика површина за узгој нелегалних култура.

Експанзија производње опијума и трговине дрогом доводи у сумњу и ефикасност пројеката, које финансирају САД и друге западне државе, за борбу против илегалне трговине. Повећана производња наркотика, такође, представља проблем за владу предсједника Хамида Карзаија, за коју се оцјењује да је увелико корумпирана, а сматра се и да прилив новца од производње опијума јача позиције „Ал-Каиде" и талибанских побуњеника у тој земљи. ■

### ТАЛИБАНИ

Узгајање мака нагло је порасло посебно у јужној авганистанској провинцији Хелманд, гдје су углавном стационирани талибански побуњеници. Мак у овој провинцији се узгаја на 102.770 хектара, што је више од половине укупног засада те биљке у Авганистану.

Процјењује се да је од 25 милиона Авганистанца око 3,3 милиона укључено у производњу опијума.

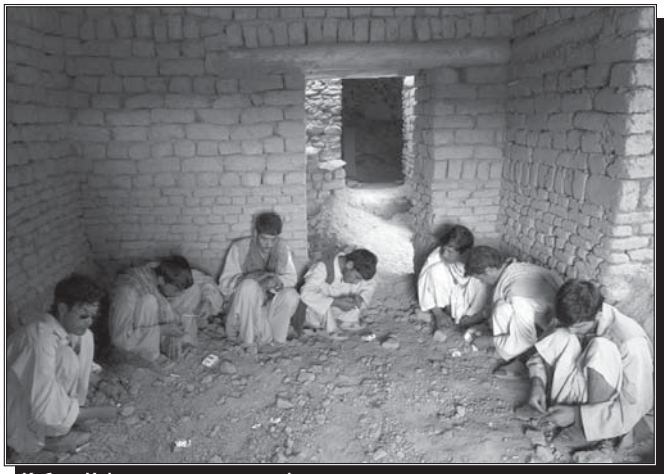

Кабул: Цвјета производња опијума и уживање дроге

ВЕЛИКО НЕВРИЈЕМЕ У КИНИ

## Олуја узела 31 жртву

**ПЕКИНГ** - Најмање 31 особа је изгубила живот, а још девет се води као нестало послије олуја праћених обилним кишама које су захватиле југозапад Кине, извијестили су јуче кинески медији.

Замјеник министра за воде Е. Цингпинг саопштио је данас на конференцији за новинаре да су поплаве од јуна однијеле 1.138 живота, док је 210 људи нестало.

У граду Јибину, у провинцији Сечуан, у протеклих неколико дана погинуло је 17 људи, углавном у поплавама, а троје је нестало, јавила је агенција Синхуа.

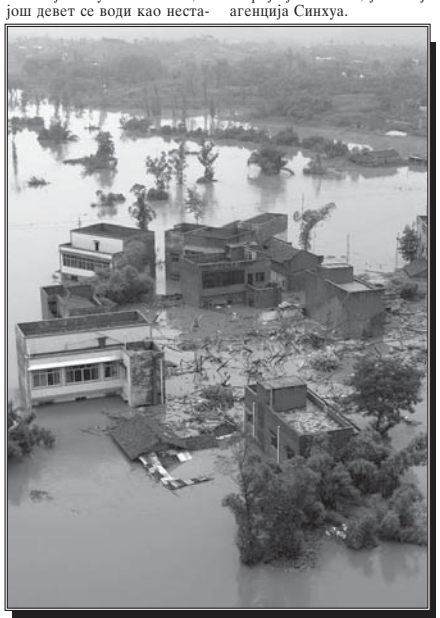

Провинција Јунан: Куће под водом

Пљускови су изазвали поплаве и клизишта и у граду Цаотонгу, у оближњој провинцији Јунан, у којем је живот изгубило 14 особа, а судбина још шесторо њих и даље је непозната, пренијеле су агенције.

Невријеме у Цаотонгу уништило је 533 куће.

Цингпинг је додао да је број жртава невремена овог љета упола мањи него претходних година. ■

БАРСКА ПОЛИЦИЈА УХАПСИЛА АЛБАНЦА

## Покушао убиство због 10 евра

**БАР** - Албански држављанин А. А. ухапшен је јер се сумња да је због дуга од 10 евра јуче у центру Бара, покушао да убије Рафета Н. из Новог Пазара, сазнаје агенција Бета у полицији. Како је Бети речено у барској болници, осумњичени је ножем убо у груди Рафета Н. који се послије операције налази ван животне опасности.

А. А је послије хапшења полицији испричао да је покушао да убије Рафета Н. због дуга за мобилни телефон у износу од 10 евра, сазнала је агенција Бета у полицији. ■

СТРАВИЧАН ЗЛОЧИН У БЕЧУ

## Људождер појео бескућника

**БЕЧ** - У главном граду Аустрије, Бечу, јуче је откривен стравичан злочин.

Један 19-годишњи Нијемац осумњичен је да је у Бечу на најстравичнији начин убио једног бескућника (49) и потом појео његове унутрашње органе.

Мјесто злочина било је склониште за бескућнике у 15. бечком округу. Жртва и убица су тамо спавали већ неколико дана.

Према процјени полиције, убиство се догодило прије двије три дана. Убица је с лешом, како је саопштено, провео неколико дана у истој соби. Он је сачекао полицију и није се опирао хапшењу. Штавише, полицајцима је рекао: „Погледајте шта се догодило".

На мјесту злочина полиција је затекла стравичан призор. Жртви је поломљена лобања. Уз то, убица је жртву отворио на више мјеста и извадио унутрашње органе. Соба је била пуна крви.

Према мишљењу полиције, претпоставља се да је убица чак јео унутрашње органе жртве. Осумњичени је затечен са крвљу на устима.

„Никада нешто тако стравично нисам видио", рекао је један полицајац који је био затечен призором. ■

БИВШИ ТУЖИЛАЦ ПРИЈАВИО БЕОГРАЂАНИНА

## Оптужен због хашиша и крађе

**БИЈЕЛО ПОЉЕ** - Виши државни тужилац у Бијелом Пољу поднио је јуче Вишем суду оптужницу против Марка Ф. Мркоњића (19) из Београда због неовлашћене производње и продаје опојних дрога и одузимања туђих ствари, јавио је Танјуг.

Мркоњић је, према оптужници, 29. јула ове године из Србије у Црну Гору преко граничног прелаза Добраково, унио два грама хашиша који је 2. августа полиција Херцег Новог пронашла у футроли његових наочара, а њега ухапсила. Поред тога, Мркоњић је, како је наведено, истог дана са клупе тамошњег шеталишта одузео новчаник са 100 евра, возачку дозволу, личну карту, мобилни телефон и банковну картицу које су власништво извјесног Марка Б.

Према наводима оптужнице, Мркоњић је у истрази признао извршење тих кривичних дјела.

Према Кривичном закону Црне Горе, уношење дроге из друге државе кажњиво је као кривично дјело без обзира на то да ли је дрога унијета ради продаје или личног уживања. ■

## ПОДИГНУТЕ ОПТУЖНИЦЕ ПРОТИВ ОСУМЊИЧЕНИХ ЗА УБИСТВО АНЕ ПОЛИТКОВСКЕ У МОСКВИ

# УБИЦЕ БРАЋА МАХМУДОВИ

### Руска штампа тврди да се међу десеторицом осумњичених за убиство новинарке и борца за поштивање људских права Ане Политковске, налазе тројица браће чеченске националности, што је потврдио и њихов адвокат Мурад Мусајев

**МОСКВА** - Руско тужилаштво формално је подигло оптужнице против најмање четири лица за саучесништво у убиству новинарке Ане Политковске, јавиле су јуче локалне агенције позивајући се на адвокате једног од оптужених.

Дан након што је главни тужилац Русије Јуриј Чајка саопштио да је ухапшена група од 10 људи, умијешана у убиство руске новинарке и борца за поштовање људских права Ане Политковске, руска штампа јуче је објавила да су Политковску убила браћа Махмудов, јавио је Танјуг.

Да су тројица браће - Чечена по националности - ухапшена због убиства Политковске, већ јуче је указао адвокат једног од њих, Мурад Мусајев, који је, одбивши да саопшти имена, рекао да је његов 24-годишњи клијент ухапшен 16. августа.

Према ријечима Мусајева, ухапшени неколико година живи у Москви и завршио је два факултета, од којих је један правни.

Штампа је јуче објавила да су, уз још осморо људи, ухапшени Тамерлан, Џабраил и Ибрахим Махмудов, који се сматрају непосредним организаторима и извршиоцима убиства.

Припадници московске полиције - један мајор и тројица бивших припадника, терете се за помагање у праћењу новинарке, убијене 7. октобра прошле године, пишу „Ведомости".

Дневник „Твој дан" објавио је списак свих 11 ухапшених, а „Комерсант" тврди да Мусајевљевог клијента, правника, истрага терети за организацију, а осталу двојицу браће за извршење.

Према неким сведочењима, они Политковску нису убили због личног односа према њој и њеним чланцима, већ за велику суму новца.

Прекјуче је руски државни тужилац рекао да је истрага дошла до закључка да је наручилац убиства „у иностранству", и да је мотив дискредитација Русије и руског државног врха.

Иако Чајка није поминао повезаност Бориса Березовског, руског олигарха са азилом у Великој Британији са убиством, опис мотивације наручилац могао да буде управо он.

Адвокат Березовског Андреј Боровков је рекао да се Тужилаштво није интересовало за његовог клијента поводом убиства Политковске, а сам Березовски је, како су пренијели руски медији, изјавио агенцији АФП да су „Кремљ и главни тужилац озбиљно болесни ако одговорност за убиство Политковске приписују иностраним елементима".

Бивши руски олигарх и утицајни функционер у Москви - који је у британској штампи поново позвао на смјену руске власти - рекао је „Комерсанту" да га не чуде наговјештаји главног тужиоца јер, као и иза убиства бившег сарадника Федералне службе безбједности Александра Литвињенка, иза убиства Политковске „стоји Кремљ". ■

Ана Политковска: Наручиоци убиства „из иностранства"

### ЧЕЧЕНСКИ ТРАГ

Реагујући на „чеченски траг" убиства, предсједник Чеченије Рамзан Кадиров је у Аману - гдје се налази у тродневној посјети - рекао да зна ко су ухапшени и да су правосудни органи и полиција одавно требали њима да се позабаве.

Медији преносе и изјаве адвоката породице Политковски, који сматрају да је преурањено да се говори о потпуном разоткривању злочина.

## И ДАЉЕ БЈЕСНЕ ПОЖАРИ НА ЗАПАДУ ПЕЛОПОНЕЗА

# ЕЛИДА У ОГЊУ

### Влада Грчке одлучила да породице жртава пожара за сваког погинулог члана добију хитну помоћ од по 10 хиљада евра... Укупан износ ванредне помоћи процијењен на око 20 милиона евра

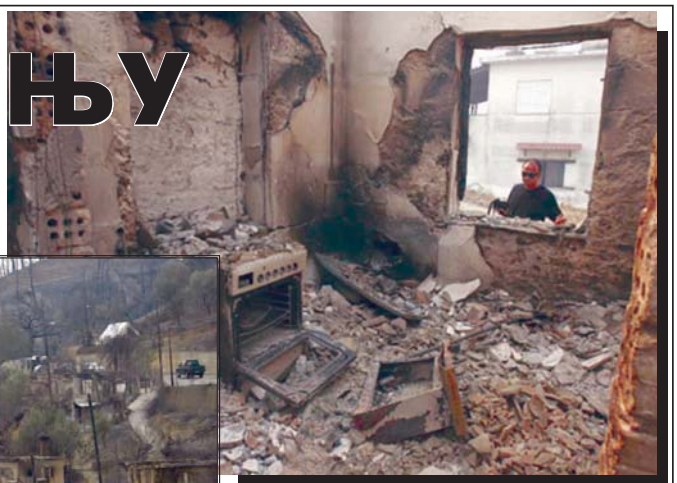

Штета: Остала само згаришта

**АТИНА** - Влада Грчке јуче је објавила да ће одмах исплатити хиљаде евра прве помоћи и одштете сваком од грађана погођених овогодишњим шумским и пожарима у насељима, од којих је већина избила прошлог петка.

Укупан износ ванредне помоћи процијењен је на око 20 милиона евра. Од почетка љета су у пожарима, по најновијим, јучерашњим подацима, укупно погинула 73 човјека, а само од петка до јуче 63. Породице жртава пожара ће за сваког погинулог члана добити хитну помоћ од по 10 хиљада евра и уживати исте трајне привилегије које је држава до сада давала породицама полицајаца и војника погинулих на дужности, саопштио је представник владе Теодорос Русопулос.

Уз то ће по један члан тих породица смјеста добити пуну пензију каква се даје породицама жртава тероризма.

Сваки повријеђени у пожарима, чије су повреде изазвале трајне посљедице, добиће по осам хиљада евра прве помоћи. Прва, хитна помоћ свим породицама погођеним пожаром је три хиљаде евра и уз то ће добити још по 10 хиљада евра надокнаде за уништене кућне апарате.

Влада је одлучила и да за бескућнике у изгорјелим подручјима изгради двособне и трособне монтажне куће. Трећину цијене поправке или поновне изградње изгорјелих зграда без обзира на њихову намјену платиће Влада, а за двије трећине цијене власник зграде ће добити од државе бескаматни дугорочни кредит. Сви пензионери у подручјима погођеним пожарима одмах ће добити по једну ванредну пензију као помоћ.

- Незапосленима ће ванредно бити исплаћен износ једнак тромјесечној редовној социјалној помоћи - рекао је Русопулос.

Шумски пожари, који од петка бјесне на грчком полуострву Пелопонезу, још нису локализовани, али не представљају пријетњу становништву, саопштила је јуче грчка ватрогасна служба.

Страни ватрогасци и авиони придружили су се јуче борби за обуздавање ватрене стихије у Грчкој, а тамошњи званичници су изразили оптимизам да ће необуздани пожари бити стављени под контролу.

- Ватрогасна служба је саопштила да је само прекјуче и јуче избило 56 нових пожара. Најтеже су погођене планине у јужном дијелу полуострва Пелопонез, као и острво Евиа, јужно од Атине - рекао је представник ватрогасне службе Никос Диамандис.

Он је додао ће активности ватрогасаца који су стигли у помоћ Грцима из 17 земаља бити концентрисане у те двије области. ■

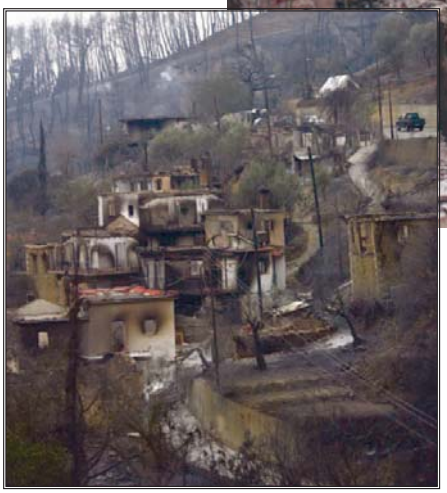

Помоћ: Из Србије стигло седам авиона

Борба: Ватра дошла до пута

- За сада нема пријетње за становништво у околним селима, али се не може предвидјети како ће вјетар дувати - наведено је у саопштењу. Више од 800 ватрогасаца и 800 војника, као и неколико десетина страних ватрогасаца гасе шумске пожаре на подручју Елиде, на западу Пелопонеза, уз помоћ седам авиона и четири хеликоптера. Нажалост, метеоролози најављују јак вјетар, што може погоршати ситуацију. Надлежни најављују и да ће данас дати прве процјене око укупне штете.

### СРПСКИ АВИОНИ

**Седам авиона, које је Србија послала као помоћ Грчкој у борби против катастрофалних пожара, слетјело је јуче на војни аеродром Елефсина код Атине и одмах су распоређени тамо гдје највише могу да помогну, изјавио је Танјугу министар савјетник амбасаде Србије у Атини Горан Вујичић.**

**Он је рекао да су авионе дочекали чланови нашег координационог тима, који предводи помоћник министра одбране Душан Спасојевић, и који ће заједно са грчким колегама координисати рад нашег тима за гашење пожара.**

**- Ради се о шест авиона типа „дромадер" и један „антонов", и сада ће бити разрађени планови у складу са информацијама грчког Министарства одбране о томе гдје су најугроженија мјеста и гдје ће њихова помоћ бити најпотребнија - рекао је Вујичић у телефонској изјави националној агенцији.**

**Предсједник Србије Борис Тадић, послије прекјучерашњег разговора са грчким колегом Кароласом Папуљасом, издао је наредбу начелнику Генералштаба Војске Србије Здравку Поношу да стави у приправност специјализоване јединице Војске које би, у случају потребе, на лицу мјеста пружиле помоћ грчкој војсци у гашењу пожара и санирању настале штете.**

### ЗЕМЉОТРЕС

**Земљотрес јачине 4,4 степена Рихтерове скале регистрован је јуче 45 километара сјеверно од Атине, а за сада нема извјештаја о материјалној штети, јавља Геодинамички институт обзерваторије у Атини.**

**Земљотрес који је регистрован у 7.35 часова по локалном времену осјетио се у неколико дијелова главног града Грчке, навела је агенција АФП. У земљи већ пети дан бјесне пожари у којима је више од 63 особе страдало и страхује се да ће бити још жртава.**

ТУРСКА ДОБИЛА ПРВОГ ЧОВЈЕКА

## Абдулах Гул нови предсједник

**АНКАРА** - Турски парламент изабрао је јуче за предсједника републике шефа дипломатије Абдулаха Гула, саопштио је предсједавајући парламента Турске, јавиле су агенције.

У трећем кругу предсједничких избора, Гул је освојио потребну просту већину - 339 гласова, од 550 посланика у парламенту у којем његова владајућа исламистичка странка Партија правде и развоја има 340 мјеста. Гул у првом и другом кругу избора, одржаних 20. и 24. августа, није успио да освоји тада неопходну двотрећинску већину гласова.

Номинација Гула за предсједника раније ове године изазвала је и кризу у земљи, а критичари упозоравају да Гул и турски премијер Рецеп Тајип Ердоган желе тјешње односе са исламским земљама. ■

РУСИЈА

## Умрла Стаљинова унука

**МОСКВА** - Галина Џугашвили, унука совјетског диктатора Јосифа Стаљина, умрла је у војној болници у Москви у 69. години послије дуге болести, саопштили су јуче болнички званичници. Она је умрла у понедјељак увече, а узрок смрти није наведен.

Отац Галине Џугашвили био је Јаков, поручник совјетске војске, који је према наводима историчара умро 1943. у нацистичком логору Заксенхаузен, пошто је Стаљин одбио да га размијени за заробљеног њемачког генерала.

Услови под којима је он умро остали су неразјашњени и постоје супротстављени извјештаји да је извршио самоубиство или је убијен. ■

БРИТАНСКИ ПРЕМИЈЕР ОДБАЦИО РОКОВЕ ЗА ПОВЛАЧЕЊЕ ИЗ ИРАКА

## Испунити задатке

**ЛОНДОН** - Британски премијер Гордон Браун одбацио је јуче могућност одређивања рокова за повлачење британске војске из Ирака и оцијенио да војници „треба да заврше важан посао", јавио је Танјуг.

Одређивање било каквих рокова за повлачење угрозило би тај „важан посао", оцијенио је Браун у писму лидеру опозиционе Либерално-демократске партије сер Мингису Кембелу, који је јавно позвао британску владу да повуче војску из Ирака и да одреди рокове повлачења.

Премијер је истакао у писму да британска војска у Ираку има обавезе према ирачкој влади и Уједињеним нацијама и да ће те обавезе и испунити.

Сер Мингис је, како је пренио ББС, писмо оцијенио као доказ да се Браунова политика према рату у Ираку не разликује од оне коју је водио његов претходник Тони Блер.

Реалност у Ираку и оцјене војних команданата су другачији од оних које износи Браун, рекао је лидер либерал-демократа, додавши да расправа о повлачењу из Ирака неће престати.

Посљедњих дана у британској штампи објављене су оцјене високих војних команданата да је Британија у Ираку, у ствари, већ доживјела пораз и да британска војска у тој земљи више нема шта да уради, па би било најбоље да се повуче из те земље. Штампа је сазнала да се већ праве планови за повлачење.

Британија у Басри, на југу Ирака, сада има око 5.500 војника, који су скоро сви смјештени у једној бази, на аеродрому у том граду. ■

ЈЕРГ ХАЈДЕР ЖЕЛИ ДА ЗАБРАНИ ЏАМИЈЕ

## Кваре слику града

**ПРЕДСЈЕДНИК** аустријске покрајине Корушка Јерг Хајдер заложио се за забрану градње џамија и минарета у најјужнијем дијелу Аустрије.

Десничар Хајдер је најавио да забрану намјерава да издејствује пооштравањем закона о изградњи и планирању општина.

Хајдер је објаснио да не жели никакав рат култура, као ни радикално-исламске тенденције, које постоје већ у Келну, Телфсу или Бечу.

У новом закону о планирању општина у Корушкој треба, како је Хајдер најавио, да стоји да џамије и минарети представљају „нарушавање слике мјеста", због чега не смију бити грађени.

Хајдер је исказао намјеру да таква забрана буде проширена и на читаву Аустрију, како је рекао, да би била заштићена „западњачки обиљежена култура земље".

Исламска заједница је у Аустрији у реаговању оцијенила Хајдеров став као „скандал", истичући да је слобода вјере Уставом заштићено право свих грађана у земљи, те да је ислам призната вјера.

Исламска заједница је подвукла и да нису познати никакви планови за изградњу џамије у Корушкој, као и да је Хајдеров захтјев „популизам", јер у тој покрајини живи најмање муслимана у Аустрији, око 11 хиљада. ■

## РОЈ СТАФОРД, ПРОФЕСОР НА НАЦИОНАЛНОМ ВОЈНОМ КОЛЕЏУ У ВАШИНГТОНУ

# МУДРА ПОЛИТИКА БЕОГРАДА

### Србија је успјела да придобије Русију и да у неку руку подијели Европску унију, што је резултирало садашњом ситуацијом наставка преговора, рекао Стафорд

**ПРОФЕСОР** на Националном војном колеџу у Вашингтону Рој Стафорд оцијенио је да су спољнополитичке акције Београда када је ријеч о Косову и Метохији до сада биле веома мудре.

- Србија је успјела да придобије Русију и да у неку руку подијели Европску унију, што је резултирало садашњом ситуацијом наставка преговора - рекао је Стафорд у изјави „Гласу Америке", пренио је Танјуг.

Он, међутим, сматра да и Русија користи питање Србије и Космета за своје шире спољнополитичке интересе, посебно за повратак на свјетску политичку сцену као велика сила, коју сада треба поштовати и консултовати. Русија ће поступати у складу са својим националним интересима, оцијенио је Стафорд, напомињући да Москва о питањима као што је будућност Косова и Покрајине има двојако мишљење.

- Москва је забринута за Сјеверни Кавказ и Чечнију и аспирација ка независности у тим регионима, али истовремено игра другу игру у Јужној Осетији, Абхазији, Молдавији и Нагорно-Карабаху, гдје подржава сепаратистичке покрете - тврди амерички аналитичар.

Виталиј Чуркин: Добре шансе за рјешење

Када је ријеч о евентуалној подјели Косова и Метохије, што је опција коју званично одбацују и Београд и Приштина, Стафорд је оцијенио да се у овој фази подјела покрајине званично не разматра, али да ће коначно рјешење највјероватније бити де факто подјела, на дио сјеверно од ријеке Ибра, који је практично данас дио јужне Србије, и преостали дио.

- Дакле, подјела остаје могућност - закључио је он.

Коментаришући оптужбе Београда да НАТО настоји да формира своју државу на Космету, Стафорд је рекао да не постоји нешто што би се могло звати НАТО државом, а да је став америчког предсједника Џорџа Буша да је Космет првенствено европско питање.

- Број америчких војника на Косову и Метохији је мањи од 15 одсто од цјелокупног броја војника НАТО. У војној бази Бондстил налази се око 1.250 америчких војника, од цјелокупног броја од 16.000 војника KFOR-а. Значи, највећи број војника долази из европских чланица НАТО, а не из САД - рекао је амерички експерт за Балкан.

Економска помоћ Космету такође углавном долази из Европске уније, а будући састав оружаних снага у покрајини би могао да буде искључиво европски, као што је то случај и у Босни, а не да буде сачињен од снага НАТО, закључио је Стафорд. ■

### САВЈЕТ БЕЗБЈЕДНОСТИ

Одлука о будућем међународно-правном статусу Косова и Метохије мора по сваку цијену бити донијета у Савјету безбједности Уједињених нација, истакао је амбасадор Русије при УН Витали Чуркин.

- Одлука у Савјету безбједности УН је апсолутно потребна, и то у сваком случају - поручио је он у интервјуу аустријској новинској агенцији АПА.

- Савјет безбједности УН био је усвојио Резолуцију 1244, која је одредила статус Космета и улогу УН. Да би се то промијенило морамо имати нову одлуку Савјета безбједности - рекао је Чуркин, који учествује у „Политичким разговорима" Европског форума Алпбах.

На питање да ли ће Русија прихватити независност Космета он је одговорио да ће Москва прихватити сваку одлуку која је прихватљива за обје стране.

Чуркин је, објашњавајући зашто је Русија одбацила нацрте резолуције на основу приједлога изасланика УН Мартија Ахтисаријa, указао да Москва није жељела да подржи никакве напоре који су били неприхватљиви за косметске Србе и Албанце.

И поред дијаметрално супротстављених ставова Београда и Приштине, руски дипломата види „добре шансе за рјешење".

## ШЕФ ХОЛАНДСКЕ ДИПЛОМАТИЈЕ РАЗГОВАРАО СА СРПСКИМ ЗВАНИЧНИЦИМА

# Попустити конце

**БЕОГРАД** - Министар иностраних послова Холандије Максим Верхаген сматра да и Београд и Приштина треба да се помјере од свог првобитног става како би се пронашло рјешење за Косово и Метохију, јавила је Срна.

- Холандија подржава рјешење које ће бити засновано на легалним актима, дакле на резолуцији УН и које ће бити одрживо у самом региону, уз неопходну заштиту националних мањина и српског културног насљеђа - рекао је Верхаген новинарима након састанка са министром спољних послова Србије Вуком Јеремићем у Београду.

Максим Верхаген и Вук Јеремић: Србији мјесто у Европи

Ферхаген сматра да Србија треба да уложи напор да се преговори о будућем статусу Космета заиста заврше успјешно.

Он је истакао да Холандија очекује потпуну сарадњу Србије са Хашким трибуналом, наводећи да је потребно да се Ратко Младић и Радован Караџић нађу пред тим судом.

Јеремић и Верхаген сагласили су се да предстојећи преговори у Бечу о будућем статусу Космета треба да буду искоришћени на најбољи могући начин у покушају да се дође до рјешења.

Јеремић је рекао новинарима да је шефа холандске дипломатије увјерио да ће Србија учинити апсолутно све да дође до компромисног рјешења за статус Космета који ће омогућити мир и стабилност на Балкану.

Он је додао да Србија доживљава предстојећи састанак у Бечу, 30. августа, као наставак консултација о отпочињању процеса преговора. Јеремић је навео да је Верхагену пренио да је будућност Србије у ЕУ, односно њено пуноправно чланство у ЕУ, централни стратешки приоритет Владе Србије и затражио подршку холандске Владе Србији на европском путу, додајући да је предуслов сарадња са Хашким трибуналом.

### ПОРУКА

Предсједник Владе Србије Војислав Коштуница јуче је, у разговору са министром спољних послова Холандије Максимом Верхагеном, указао да међународна заједница мора да пошаље јасну поруку да је једнострана независност Косова у потпуности противправан, нелегитиман и ништаван акт.

Коштуница је упозорио да су веома опасне најаве косовских Албанаца да ће до краја године једнострано да прогласе независност и нагласио да међународна заједница мора одмах да реагује на ову реалну опасност и да пошаље јасну поруку да је једнострана независност у потпуности противправан, нелегитиман и ништаван акт, саопштила је владина Канцеларија за сарадњу с медијима.

- Пренио сам министру да сарадња са Трибуналом представља један од краткорочних приоритета ове владе и да намјеравамо да у најкраћем могућем року учинимо све да питање те сарадње буде питање прошлости и када се склони као политички предуслов изразио сам увјерење да ће пут Србије ка пуноправном чланству у ЕУ бити изузетно убрзан - рекао је Јеремић. Шеф холандске дипломатије Максим Верхаген састао се и са премијером Војиславом Коштуницом, као и са предсједником Србије Борисом Тадићем. ■

## СУТРА У БЕЧУ ПОЧИЊУ ОДВОЈЕНИ РАЗГОВОРИ О БУДУЋЕМ СТАТУСУ КОСМЕТА

# Тројка прво са Приштином

**МИНИСТАРСТВО** за европске и међународне послове Аустрије званично је јуче саопштило да ће посредничка „тројка" у новим преговорима о статусу Косова и Метохије, имати одвојене састанке са делегацијама Приштине и Београда у четвртак, 30. августа, у Бечу.

„Тројка", коју чине представник ЕУ Волфганг Ишингер, САД Френк Визнер и Русије Александар Боцан-Харченко, састаће се најприје, са делегацијом Приштине, а затим и са делегацијом Београда.Шеф аустријске дипломатије Урсула Пласник најавила је у изјави медијима да ће истог дана имати састанак са посредничком „тројком".

Састанци у Бечу, наводи се у саопштењу аустријског министарства, одржаће се у оквиру процеса који је покренуо генерални секретара УН Бан Ки-Мун 1. августа, у покушају да се постигне договорно рјешење о будућем статусу Косова. По завршетку разговора посредничке „тројке" са делегацијама Приштине и Београда, заказан је сусрет са новинарима.

Дан раније, у сриједу, у Бечу ће се састати Контакт група за Косово на нивоу директора за западни Балкан у министарствима спољних послова земаља чланице.

Предсједник и премијер Србије, Борис Тадић и Војислав Коштуница, који су копредсједници новог састава Државног преговарачког тима, договорили су се да Београд на састанку 30. августа буде представљен политичком делегацијом, коју ће предводити министар за Косово и Метохију Слободан Самарџић и шеф српске дипломатије Вук Јеремић.

- У сваком случају, обзиром на овај први корак, на консултативни карактер разговора који ће се обавити у Бечу, ми смо се одлучили да то буде једна политичка делегација, дакле, са два министра - за Косово и Метохију и за спољне послове, која ће обавити претходне разговоре и консултације са члановима тројке - изјавио је јуче Самарџић Танјугу. ■

## И ПОРЕД ДОБРЕ ТУРИСТИЧКЕ СЕЗОНЕ ЦРНОГОРЦИ ЗАБРИНУТИ ЗБОГ НАЈАВЉЕНОГ ПОВЕЋАЊА ЦИЈЕНА

# КАКО ЗАДРЖАТИ СТРАНЦЕ

### И док туристички посленици задовољно трљају руке, сезона протиче у знаку несташице воде, повремених рестрикција струје, великих саобраћајних гужви, пренатрпаних плажа на којима се углавном плаћа улаз

**ПОДГОРИЦА** - Црну Гору је за седам мјесеци ове године посјетило више од 560 хиљада туриста, што ову туристичку сезону чини најбољом у посљедње двије деценије, јавила је Бета.

И док туристички посленици задовољно трљају руке јер је приход премашио очекивања, сезона протиче у знаку несташице воде, повремених рестрикција струје, великих саобраћајних гужви, хроничног недостатка паркинга, пренатрпаних плажа на којима се углавном плаћа улаз, противно Правилнику министарства туризма.

„Цијена" за то већ стиже. Познати њемачки туроператер Некерман најавио је да ће отказати своје аранжмане за Црну Гору за наредно љето због најављеног поскупљења смјештаја.

Представник агенције „Алфа турс", заступника Некермана за Црну Гору, је рекао да је одлука познатог туроператера услиједила послије најаве да ће се цијене хотелског смјештаја у Црној Гори наредне године повећати од 27 до 100 одсто. Туристички радници који се годинама баве иностраним туризмом сматрају, међутим, да су на отказивање аранжмана, поред високих цијена, утицале и велике гужве, затим бука и сталне несташице воде на Будванској ривијери.

Туристички радници страхују да би Црна Гора могла да изгуби комплетно њемачко тржиште.

Број туриста, којих је само у једном тренутку било око 400 хиљада, што је више од половине домицилног становништва и према процјенама 100 хиљада више него што комунална и саобраћајна инфраструктура може да издржи, изгледа да је изненадио и министарство туризма.

Министарство признаје да је готово дошло до колапса. Портпарол Јелена Паовић истакла је да нема званичне информације да је Некерман отказао аранжмане за наредну годину и истиче да је увјерена да су цијене у Црној Гори адекватне понуди.

- Имате јефтин смјештај за ниско платежну клијентелу, али и луксузне хотеле у којима љетују високоплатежни гости. Дакле, цијене су адекватне квалитету смјештаја - сматра она.

Професор Факултета за хотелијерство Раде Ратковић рекао је да би била велика штета да Црна Гора изгуби њемачко тржиште, али и да је одлука Некермана очекивана.

Ратковић оцјењује да је систем на граници одрживости и да су у таквој ситуацији деградирани и луксузни хотели. Они нуде добру услугу и садржаје, али се не могу посматрати изоловано, већ као дио укупне туристичке понуде.

Он је предложио и да се забрани даља градња станова за тржиште, као и мјере за санацију, док се не ријеши проблем инфраструктуре. Тешко је ипак очекивати да ће влада то прихватити, ако се има у виду да улагања у некретнине чине половину страних инвестиција.

Влада је обећала дугорочни пројекат регионалног водоснабдијевања до 2009, и изградњу заобилазнице и аутопута према сјеверу. Апелује и на продужетак сезоне односно такозвану расподјелу туриста од марта до октобра. До тада, ко воли нек' изволи. ■

Будва: Одмор са доста мана

### ОДМОР

Туристи из Србије овог љета до сада су највише одлазили на одмор у Грчку, Турску, али и на далеку Кубу, речено је агенцији Бета у водећим туристичким агенцијама.

Према ријечима представника „Аргус турса", „Кон-Тикија" и „Топ Тревела", овог љета доста је српских туриста одмор провело и на црногорском приморју и мали број индивидуално на хрватском приморју. Менаџер туризма у „Аргус турсу" Александар Вучковић казао је Бети да је овог љета „апсолутни хит" Грчка, која је доживјела „осјетан скок".

- Када се све сабере, половина туриста који су путовали преко наше агенције опредијелили су се за одмор у неким од туристичких дестинација у Грчкој - казао је Вучковић.

Преко „Аргус турса" у Грчку је овог љета отпутовало око 19 хиљада туриста из Србије, навео је менаџер те туристичке агенције.

## МЈЕСНА ЗАЈЕДНИЦА ПРИДВОРЦИ НАДОМАК ТРЕБИЊА

# СЛОЖНА БРАЋА НОВЕ ДВОРЕ ГРАДЕ

**Упорношћу мјештана и уз помоћ општине урађени многи пројекти. Ипак, најважније је асфалтирати прилазне путеве и поново оживјети придворачки крак Требишњице за наводњавање, истакао предсједник мјесне заједнице Придворци Томо Прцовић**

**ТРЕБИЊЕ -** Придворци, надомак Требиња, некада су били „требињска башта", одакле се град снабдијевао повћем и вућем, а до мјеста добрих домаћина сада ничу нова насеља - „Тодорићи један", „Тодорићи два" и све тамо до Волујца и „дубровачког друма".

Слогом и трудом мјештана и уз помоћ општине стварају се услови за бољи живот, а захваљујући предсједнику ове мјесне заједнице, неуморном активисти, Тому Прцовићу - инфраструктура овог насеља је често на дневном реду скупштинских засједања! И ове године започето је више значајних пројеката.

Према ријечима предсједника мјесне заједнице, Тома Прцовића, пут од Растока до Рупа је у лошем стању, као и пут од Растока према Придворцима, те пут према Тодорићима. За асфалтирање мреже путева у Придворцима требало би око 500 хиљада марака, а из буџета општине је за ову мјесну заједницу ове године одобрено десет пута мање - 50 хиљада марака.

- Поред изградње трафостанице за мјештане насеља „Тодорићи два", од надлежних општинских органа затражили смо да се, заједно са предузећем Хидроелектране на Требишњици, ријеши расподјела воде на Беговом јазу и омогући стални проток воде. Затражено је и претходно чишћење корита, како би вода текла несметано цијелом ширином ријеке, чиме би се спријечило таложење отпада - додао је Прцовић.

Један од домаћина, Саво Шкеро, подсјетио је да је изградњом Хидроелектрана на Требишњици, кроз ово насеље окренут један крак Требишњице, који је годинама служио за наводњавање поља, покретање млина, појење стоке и за купање.

- Сада је, небригом, овај водени ток претворен у градску депонију, баруштину, легло комараца и заразе, а корито ријеке је на више мјеста сужено и узурпирано - појасио је Шкеро. Зато се тражи да општина, заједно са Хидроелектранама на Требишњици, трајно ријеши овај водоток и врати живот придворачком краку Требишњице, што би донијело вишеструке користи.

Иначе, у мјесној заједници Придворци живи око хиљаду становника, и трудом мјештана, а уз помоћ општине, свакодневно се побољшавају услови живота и рада у овом приградском насељу. ■ **М. БЕШТИЋ**

Томо Прцовић у разговору са нашим новинаром: Борба за боље услове живота у Придворцима

### ТРАФО-СТАНИЦА И РАСВЈЕТА

**Међу приоритетима су изградња трафо-станице у „Тодорићима два", а мјештани су вољни да и лично учествују у њеној градњи.**

**Поред тога, јавна расвјета је од града стигла до Алексине међе и даље, али је, како кажу, непримјерено да је Требиње - „фабрика струје", а да су улице у Придворцима, Тодорићима, Растоцима и другим насељима - још у мраку.**

Придворачки крак Требишњице: Постао градска депонија

## КОТОР ВАРОШ

# Комуналци очекују помоћ

**КОТОР ВАРОШ** - Оштећење једне од мањих барана на ријеци Врбањи додатно је погоршало водоснабдијевање на подручју града, јер је дуже вријеме усљед суше смањен доток воде у бунаре црпилишта градског водовода, саопштено је у которварошком Јавном комуналном предузећу „Бобас".

Према ријечима директора ЈКП „Бобас", Јелене Максимовић, након изградње двије мање бране прије више од десет година, до сада је два пута обављена санација, посљедња прошле јесени. „Бобас" је упутио захтјев Скупштини општине и Јавном предузећу „Водопривреда Републике Српске" за помоћ с циљем санације оштећене бране на ријеци Врбањи.

У Комуналном предузећу „Бобас" посебан проблем представља недостатак специјалног возила за одвоз смећа.Постојећа два возила која су даровали комуналци збратимљене општине Крањ стара су више од двије деценије, па се често кваре.

За реализацију програма набавке нове комуналне опреме неопходно је обезбиједити око милион конвертибилних марака. Уз додатне напоре Комунално предузеће би са кредитним задужењем могло да обезбиједи средства за једно, док су извори за набавку преостала два возила за сада неизвјесни. ■ **Д. КЕРЕЗОВИЋ**

Чести кварови: Дотрајало возило за одвоз смећа

## ПИЈАЦА НА БОРИКАМА КОД РОГАТИЦЕ

# Мало стоке и за једног купца

**РОГАТИЦА** - У општини Рогатица постоје двије регистроване сточне пијаце - рогатичка на Лужници и на Борикама. Рогатичка се отвара једом годишње уз традиционалну изложбу и сајам стоке, а боричка ради сваког четвртка.

- Некад су се на боричку пијацу слијегала бројна стада разне врсте стоке. Било је стотине грла оваца и јагњади, говеда, коња и остале стоке која се узгаја на платоу између Дрине, Деветака и Романије. Најмање је било коза, јер та врста стоке нема традицију у овим крајевима - причају сељаци који долазе на боричку пијацу и кад имају и кад немају шта да понуде за трговину.

Посљедњих година и боричка пијаца све је сиромашнија. Познаваоци прилика у тој области кажу да су два основна узрока за то. Један је опште смањење броја стоке као посљедица одласка сеоског становништва у град, посебно младих и способних за узгој стоке. Други узрок су бројни накупци који свакодневно на камионима без икакве контроле тутње селима и углавном на вишемјесечни почек од старачких домаћинстава купују стоку и онда је препродају на пијацама у Федерацији БиХ.

И посљедњег четвртка боричка пијаца била је сиромашна.

Углавном на приколицама трактора дотјерано је седамдесетак јагњади, десетак телади, међу којима је било и правих „беба", два бика, који су „потегли" преко 1,5 тону, двије краве, пет јунаца...

Највећи број понуђене стоке је и продат. Купио ју је власник рогатичке кланице „Визион" Славко Нерић, који је посљедњих пијачних дана и једини трговац који откупљује стоку на овој пијаци. Сам утврђује цијене и оне се углавном не мијењају.Телад су продавана по шест марака по килограму живе мјере краве 2,5, јагњад до 30 килограма тежине 4,30, бикови 3,70 марака...

- Није проблем у цијени, колико у понуди стоке. Оно што се понуди ми и откупимо, а то је отприлике дан клања у нашој кланици. По остало морамо у друге крајеве и пијаце - истакао је газда „Визиона" Славко Нерић.

То потврђује и ветеринар рогатичке Ветеринарске станице Миленко Шево, који сваког пијачног дана издаје увјерења о здравственом стању стоке за продату стоку и даје евентуалне савјете сточарима како сачувати стоку од сточних болести.

Боричка пијаца има и свој „бувљак". Посљедњег четвртка робу су излагали Младен Ћебић и Миро Обреновић. По нешто, рекоше, и продају. Радила је и „Крчма у планини", која се отвара само у пијачне дане, а пиво се троши и у овдашњој ћевабџиници и испред продавница мјешовите робе. Ријетки су стигли и до хотела „Борике". ■ **С. МИТРОВИЋ**

Борике: Што се понуди то се и прода

## ПОЧИЊЕ БЕРБА У ПОЉОПРИВРЕДНОМ ПРЕДУЗЕЋУ „АГРОКОП" ТРЕБИЊЕ

# Грожђе слађе него икад

**ТРЕБИЊЕ** - У пољопривредном предузећу „Агрокоп" Требиње саопштено је да ће берба грожђа почети у петак, 31. августа, и да су овогодишњи квалитет и принос веома добри, па се очекује скоро 100 вагона висококвалитетних винских сорти само из винограда овог произвођача.

- Најновија мјерења показују да је дуготрајан сушни период погодовао зрењу и да је сладор црног грожђа чак 20 процената, а сав род биће испоручен на домаће тржиште, јер су Требињци и Херцеговци познати као велики произвођачи вина и херцеговачке ракије лозе - истакнуто је у овом предузећу.

Према оном што смо сазнали у „Агрокопу" први берачи уђи ће у винограде већ сутра, али је то берба за већ познатог купца - манастир Тврдош, винарију Вукоје...

Берба и продаја на ваги предузећа, на плантажама у Петровом пољу код Требиња почињу у петак ујутру и трајаће двадесетак дана.

Из „Агрокопа" су саопштене и продајне цијене овогодишње бербе, а оне се крећу од 65 фенинга за бијело грожђе „смедеревку", 90 фенинга за црни „вранац", до марку и 10 фенинга - за „мерлот" и „каберне", који се први пут ове године налазе на тржишту југа Српске.

Упућен је и позив заинтересованим берачима из Требиња и Билеће да се пријаве за овај значајан посао. ■ **М. Б.**

## ПРОБЛЕМИ ВОДОСНАБДИЈЕВАЊА ОПШТИНЕ ЛАКТАШИ

# ПРЕСУШУЈУ ПОДЗЕМНИ ИЗВОРИ

**Од постојећа три бунара за водоснабдијевање један је пресушио, а друга два од могућих 70 литара дају 30 литара воде у секунду, истакао директор лакташког водовода „Будућност" Никола Вујаковић**

**ЛАКТАШИ** - Редовно снабдијевање водом за пиће и даље је један од највећих комуналних проблема општине Лакташи. Наиме, вишемјесечне суше узроковале су редукције воде са којима се већина лакташких потрошача воде свакодневно суочава у времену од 16 до 19 и од 22 до пет часова ујутро.

- Од постојећа три бунара за водоснабдијевање, један, дубок 25 метара, је пресушио, а друга два од могућих 70 литара дају 30 литара воде у секунду - истакао је директор лакташког водовода „Будућност" Никола Вујаковић.

Ситуацију је побољшало активирање старог бунара код стадиона у Лакташима, али није отклонило проблем. Снабдијевање воде домаћинства са десне обале ријеке Врбас ријешено је прикључењем на бањолучки систем водоснабдијевања.

Поред тога, проблеме са водоснабдијевањем и даље има 40 домаћинстава са овог подручја која се налазе на вишим котама и гдје је у плану пуштање у рад пумпи за појачање притиска, за шта је неопходно да се обезбиједи 10 хиљада марака.

- Пад нивоа воде у подземним изворима осјећа се у читавом Лијевчу пољу. Нема више воде ни на дубини од 10 метара, а само прије пет година воде је у било већ на шест метара. Узроке треба тражити у вишемјесечним сушама и недостатку зимских падавина. Ситуацију је погоршало и заливање башта - нагласио је Вујаковић.

Према његовим ријечима, на снази је одлука о рационалном коришћењу воде за пиће.

- Они који су протеклих мјесеци имали неуобичајену велику потрошњу, разлику од просјечне потрошње воде платиће по већој цијени - истакао је Вујаковић.

Иначе, цијена воде није се мијењала дуже вријеме и износи 0,60 марака по кубном метру за домаћинства, а 1,30 марака за такозвану индустријску потрошњу.

Како је нагласио Вујаковић, у плану је активирање двије нове бушотине у Лијевчу пољу гдје су већ извршена истраживања показала да се издашност бунара креће између 30 и 40 литара воде у секунду.

-У плану су већи истражни радови на ширем подручју Лијевча поља, гдје, према процјенама стручњака, леже велике количине еколошки здраве подземне воде. Трошкови ових радова биће уврштени у буџет општине за 2008. годину - рекао је Вујаковић.

■ **Д. ДАВИДОВИЋ**

ПРВА ЛИТУРГИЈА У ОБНОВЉЕНОЈ ЦРКВИ У ГУСТОВАРИ КОД МРКОЊИЋ ГРАДА

# СТО ГОДИНА ЧВРСТЕ ВЈЕРЕ

**МРКОЊИЋ ГРАД** - Његово преосвештенство владика бањолучки Јефрем, уз саслужење свештенства ове епархије у Густовари, насељу удаљеном седам километара од Мркоњић Града, јуче је служио прву архијерејску литургију у обновљеној цркви Светих апостола Петра и Павла. Литургији и обиљежавању стогодишњице цркве присуствовало је више хиљада вјерника из овог дијела Српске, али и иностранства.

Црква Светих апостола Петра и Павла у Густовари саграђена је прије стотину година и освештана је на Велику госпојину, а освештање је обавио тадашњи митрополит дабробосански Николај Мандић.

У протеклих годину дана овај божији храм у потпуности је обновљен. У плану је да се наредне године уреди унутрашњост цркве и да се на зидове поставе фреске.

- Нека нам да Бог да ово започето дјело крунишемо идуће, а најдаље за двије године. Нека наша генерација преда својој дјеци, а они својој на чување овај храм како би дочекао нову стогодишњицу. Тамо гдје постоје православни храмови постоји и наш народ - рекао је окупљеним вјерницима владика бањолучки Јефрем.

Нека наша генерација преда својој дјеци, а они својој на чување овај храм како би дочекао нову стогодишњицу. Тамо гдје постоје православни храмови постоји и наш народ, рекао владика Јефрем

Свечана литија: Славље окупило бројне вјернике

Код обновљене цркве у Густовари окупило се више хиљада вјерника, задовољних што је црква обновљена и што је стогодишњицу дочекала у новом руху.

- Задовољна сам и радосна што је овај храм обновљен. Лијепо је видјети да се код цркве окупило оволико народа, а још љепше је чути да су многи помогли обнову цркве - рекла је Анђа Шаин из Густоваре.

Слично је испричала и њена комшиница Доста Зекановић, напомињући да се од рата па до данас није код цркве у Густовари окупило оволико народа. Многи су дошли из Србије, Хрватске, Словеније, Њемачке... Живојин Јарић стигао је на славље чак из Јужне Аустралије.

У обнову цркве у Густовари уложено је око 200 хиљада марака, а новац су обезбиједили вјерници и добротвори из овог краја.

■ С. ДАКИЋ

### ЧАСТ

Мјештани Густоваре, као и прије стотину година, када је изграђена црква, испекли су вола тешког 460 килограма како би се почастили на овај велики дан.

МАНАСТИР ТВРДОШ КОД ТРЕБИЊА

## Прославили крсну славу

**ТРЕБИЊЕ** - У присуству великог броја вјерника из Требиња и других мјеста у Републици Српској и Србији, јуче је у манастиру Тврдош код Требиња обиљежена крсна слава, Успење пресвете Богородице.

Свету архијерејску литургију служили су епископ захумско-херцеговачки и приморски Григорије и игуман тврдошки Сава, уз саслужење монаштва и свештенства епархије. Након богослужења и причеста вјерника, у пригодној бесједи, владика Григорије подсјетио је на значај овог празника, као и на народна вјеровања да се на овај празник бере љековито биље и одлази на изворе, који имају љековито дејство.

Он је нагласио да је Тврдош древна хришћанска и православна светиња, чији темељи сежу у четврти вијек, о чему свједоче археолошка истраживања у протеклих десетак година.

Манастир је више пута разаран и обнављан. Посљедња велика обнова, која још траје, започела је 1992. године.

И црква на Зупцима изнад Требиња, коју народ зове Госпођина црква, јуче је обиљежила крсну славу, а литургију су предводили игуман манастира Завала Василије и мјесни парох Драгиша Томић. Велику госпојину јуче су обиљежиле и цркве у Биограду и Луци.

■ М. Б.

ПОМОЋ ПОВРАТНИЦИМА У МИЛИЋИМА

## Грађевински пакети за 25 породица

**МИЛИЋИ** - Федерално Министарство за расељене особе и избјеглице обезбиједило је грађевински материјал за обнову кућа повратницима у општини Милићи.

Уговор о коришћењу донације јуче је потписало 25 повратника, који су задовољавали критеријуме федералног министарства и поднијели захтјев на расписани конкурс. Ово је дио програма помоћи Сребреници и овом региону од Владе Федерације БиХ, а корисници је добијају путем федералног Министарства расељених особа и избјеглица. Вриједност помоћи је седам милиона марака за пет општина и то Сребреницу, Милићи, Власеницу, Братунац, Зворник и Мјесну заједницу Жепа. У општини Милићи завршено је потписивање уговора за обнову 10 стамбених објеката по систему кључ у руке, а јуче је потписано 25 уговора о додјели донације у грађевинском материјалу.

Милићи: Завршено потписивање уговора

У Милићима је планирано да се издвоји новац који ће бити уложен у обнову путева и програме одрживог повратка, у смислу запошљавања и самозапошљавања. Федерална влада ће у оквиру ових програма у општину Милићи уложити око милион марака.

■ Г. П.

АКЦИЈА ДАРОВАЊА КРВИ У НОВОМ ГРАДУ

## Хуманитарци се показали

**НОВИ ГРАД** - Захваљујући Организацији Црвеног крста општине Нови Град јуче је уприличена акција добровољног даровања крви под називом „Дарујте крв, спасите живот".

У овој акцији учествовали су добровољни даваоци из приједорског региона, радници „Жељезница Републике Српске" и братске општине Бач.

Секретар општинског Црвеног крста Давид Бундало задовољан је овом акцијом.

- Од 90 заинтересованих, 55 их је дало крв. Остали то нису могли учинити због лошег здравља - рекао је Бундало.

Међу даваоцима је и био Владислав Кајзер који је већ 120 пута дао крв. Дошао је из Бача да подржи ову акцију. Мада овај пут није могао да даје крв због здравствених проблема, истакао је да ће и даље подржавати овакве акције. Један од бројних давалаца крви је и Зоран Лукић, члан Актива добровољних давалаца крви „Жељезница Републике Српске" из Бање Луке, који је позвао све људе добре воље да дају крв.

■ И. В.

Добровољни даваоци: Прикупљено 55 доза крви

ЗАВРШЕН ДРУГИ УПИСНИ РОК У ПРИЈЕДОРСКИМ СРЕДЊИМ ШКОЛАМА

# У СТОЛАРЕ НИКО НЕЋЕ

**ПРИЈЕДОР** - Ни други уписни рок у приједорским средњим школама није дао резултате за упис ученика у одјељења резервисана за производна занимања.

Ово су потврдили у Машинској и Пољопривредној школи у којима ни до краја августа нису успјели уписати по једно одјељење за занимање столар и текстилни техничар.

- До почетка ове седмице имамо тек 14 ученика, који су се опредијелили да у наредне четири године похађају наставу за занимање столар - рекао је директор Машинске школе у Приједору Здравко Ковачевић.

Он се нада да ће, упркос незаинтересованости ђака, успјети попунити одјељење барем од 20 ученика. Разлог за овакав оптимизам Ковачевић види у чињеници што још увијек има ученика који се нису уписали ни у јунском ни у августовском року и који још нису одлучили гдје да се упишу.

- Максимално смо се ангажовали да ове године, први пут након неколико деценија, у Приједору упишемо једно одјељење столара, јер тржиште то захтијева. Међутим, ако у томе не успијемо, са 14 ученика не можемо да формирамо одјељење - појаснио је Ковачевић, подсјећајући да би била велика штета пропустити прилику да се ове школске године не образује кадар који, након завршеног школовања, очекује сигуран посао.

До почетка ове седмице имамо само 14 ученика, који су се опредијелили за занимање столар... Надамо се да ћемо до почетка школске године имати барем једно одјељење у овој струци, истакао Здравко Ковачевић

Слично стање је и у приједорској Пољопривредно-прехрамбеној школи у којој сасвим сигурно у новој школској години неће бити уписано једно одјељење текстилних техничара.

- У два уписна рока интересовање за ово занимање показала су тек четири свршена основца. Све ово јасно упућује на чињеницу да се ово занимање гаси - рекао је директор приједорске Пољопривредне школе Младен Дражић.

Да су производна занимања све мање привлачна младима показује и податак из приједорске Економско-угоститељске школе која није могла да прими све оне који су се опредијелили за такозвана канцеларијска занимања. Слободних мјеста још има за звање кувар и конобар. И у приједорској Електротехничкој школи тек са минимумом попуњавају одјељења за занимања електричар и аутоелектричар.

- Крајње је вријеме да се ускладе интересовања и потребе. У противном и даље ћемо имати велики број незапослених на филијалама за запошљавање који ће касније преквалификацијом долазити до посла - рекао је на крају Ковачевић.

■ Д. БУЛИЋ

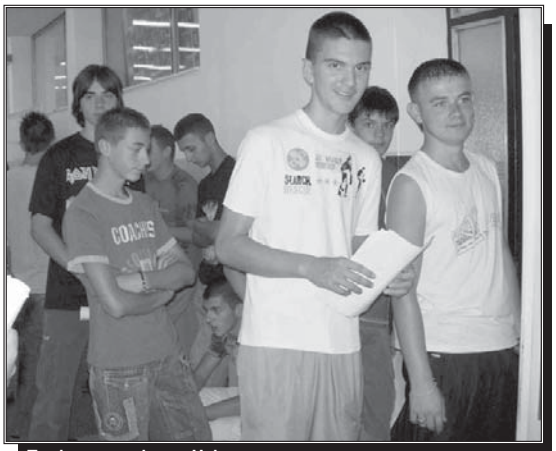

Приједорски ђаци: Највише заинтересовани за економску школу

ЗВОРНИЧКЕ СРЕДЊЕ ШКОЛЕ

## У клупама мање ђака

**ЗВОРНИК** - Ове школске године у Техничком школском центру у Каракају код Зворника у прве разреде уписано је мање ученика него што је конкурсом Министарства просвјете и културе било планирано.

Према ријечима директора Љубомира Ђорђића, због тога што није било заинтересованих кандидата, неће бити формирана два одјељења занатских занимања и то по пола разреда механичара и монтера и један разред електричара. На смјеру машински техничар уписано је 20 умјесто 28 ученика, док је на смјеру хемијски техничар уписано десет ђака мање. Осталих десет занимања у три струке - машинство и обрада метала, саобраћај и електротехника су попуњени, тако да је од 336 слободних мјеста, попуњено 262.

Ђорђић је напоменуо да су све припреме за почетак школске године обављене, те додао да ће наставу у овој средњошколској установи у овој години похађати укупно близу хиљаду ученика.

У другој средњошколској установи, Гимназији и Средњој стручној школи „Петар Кочић" у Зворнику упис је завршен у јуну.

На три смјера за пет занимања уписано је 240 ученика, колико је конкурсом било и предвиђено, тако да августовски рок није био ни расписан.

■ С. С.

## ЕВИДЕНЦИЈА БИРОА РАДА У ОПШТИНИ СРБАЦ

# КРАЋИ СПИСАК НЕЗАПОСЛЕНИХ

### Смањењу незапослености у Српцу доприносе многобројне мјере републичке Владе и локалне заједнице на поједностављењу процеса отварања предузећа, као и олакшице, које се дају инвеститорима и привредницима

**СРБАЦ** - За седам мјесеци ове године у српачкој општини запослено је 306 нових радника. Према подацима српачког Бироа рада, у овој општини посао тражи 1.704 лица, што је готово за 20 одсто мање у односу на прошлу годину. На евиденцији је и 748 лица који су пријављени ради остваривања других права по основу незапослености. Око 1.770 особа корисници су права на здравствено осигурање.

Проблем представља то што је већина незапослених, њих 764, старије од 40 година. Због нередовног јављања или одбијања понуђеног посла са евиденције незапослених избрисана су 142 евидентирана лица. Смањењу незапослености у општини Српац доприносе многобројне мјере републичке владе и локалне заједнице на поједностављењу процеса отварања предузећа фирми, нарочито када је ријеч о издавању докумената. Ту су и подстицајне мјере и олакшице које се дају потенцијалним инвеститорима и привредницима.

- То се, прије свега, односи на додјелу неизграђеног грађевинског земљишта привредницима који проширују или заснивају производњу и тиме запошљавају нове раднике - рекао је портпарол Административне службе општине Српац Дејан Јовичић.

Он је додао да је ових дана посредством Бироа рада запослено седам младих приправника. Дата је пуна материјална и друга подршка оснивању предузећа за запошљавање инвалида.

У српачкој општини у току је реализација неколико привредних пројеката који ће омогућити запослење још већег броја радника.

- У току је изградња фабрике за производњу био-дизела бањолучке фирме „Sistem Ecologica", гдје ће се у првој фази рада запослити 45 радника. Уз то, ангажоваће се велики број пољопривредника наше општине, који ће производити уљану репицу за потребе ове фабрике - нагласио је Јовичић.

Ако се овоме дода и то да ће до краја ове године почети са радом и нови погон словенске фирме „Панефин" у Приједлезима гдје ће запослене наћи око 180 радника, онда је сасвим извјесно да ће се план запошљавања предвођен стратегијом развоја општине Српац за 2007. годину у потпуности остварити. А то значи да ће списак незапослених у овој општини бити још краћи.

■ С. КЕСЕР

Изградња фабрике био-дизела у Ситнешима: Биће запослено 45 радника

### ФАБРИКА ЧОКОЛАДЕ

**- До краја године на подручју наше општине требало би да проради и фабрика за производњу чоколаде, кекса и сладоледа са 60 запослених. У току су договори око изградње погона фабрике дуванa, као и погона за пречишћавање вода, што би значило отварање 70 нових радних мјеста - нагласио је Дејан Јовичић.**

## НА ПОДРУЧЈУ ГРАДИШКЕ ОПШТИНЕ ДОТРАЈАЛА ЕЛЕКТРОМРЕЖА

# ВЈЕТАР ДУВА, СТРУЈЕ НЕМА

### Недостају нам стубови, изолатори и проводници за одржавање мреже. Постојећи дрвени стубови су трули и усљед сваког јачег невремена долази до прекида у испоруци електричне енергије, рекао Зоран Аџић

**ГРАДИШКА** - Електроенергетска мрежа на подручју општине Градишка је у лошем стању углавном зато што је постављена на дотрајалим дрвеним стубовима.

Ово се посебно односи на нисконапонску мрежу, мада је дотрајалост евидентна и на средњонапонској мрежи. Ово је потврдио руководилац Радне јединице „Електродистрибуције" Градишка, која послује у оквиру „Електрокрајине" Бања Лука Зоран Аџић.

Према његовим ријечима, општа електрификација на подручју ове општине урађена је између 1968. и 1974. године. Због дотрајалости средњонапонске и нисконапонске мреже и све већег броја породичних кућа, појављују се све већи проблеми са снабдијевањем потрошача електричном енергијом, како по квалитету, тако и по континуитету испоруке.

- Недостају нам стубови, изолатори и проводници за одржавање мреже. Постојећи дрвени стубови су трули и усљед сваког јачег невремена долази до прекида у испоруци електричне енергије - истакао је Аџић.

Најтеже стање на мрежи је на подручју Подградаца, Турјака, Урковице, Ламинаца, Берека, Елезагића и Кочићева.

- Основни проблем у снабдијевању електричном енергијом је у томе, што се стубна мјеста и сви кварови, због недостатка материјала, само санирају, а не рјешавају у потпуности. Тражимо од „Електрокрајине" да се средства, која су уплаћена за утрошену електричну енергију од стране потрошача, врате потрошачима кроз улагања у електромрежу и изградњу нових трафо-станица - рекао је Аџић и додао да је рјешење овог проблема у системском и планском рјешавању обнове и ревитализације електродистрибутивне мреже у наредне три до четири године.

У вези с тим Радна јединица „Електродистрибуције" у Градишци је сачинила четири програма, кад је у питању реконструкција дистрибутивне електромреже и доставила их „Електрокрајини" Бања Лука.

- Ови програми подразумијевају замјену дотрајалих дрвених са бетонским стубовима, аутоматизацију управљања кваровима. Затим, изградњу неопходног броја трафо-станица ради побољшања напонских прилика и уређење мјерних мјеста ради смањења губитака у испоруци електричне енергије - навео је Зоран Аџић.

■ Б. РАДИЋ

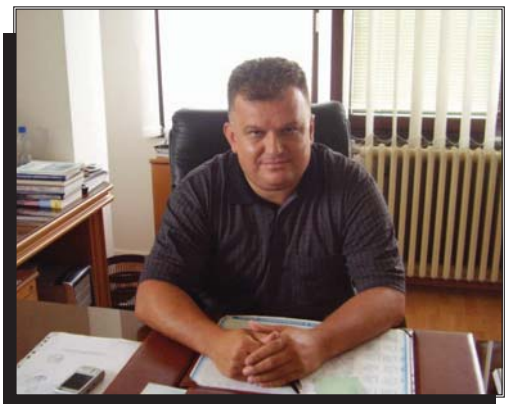
Зоран Аџић: Направили смо програм реконструкције мреже

### СТУБОВИ

**- Подручје општине Градишка покривено је са 363 трафо-станице, 480 километара средњонапонске мреже, те 1.300 километара нисконапонске мреже, која је 85 одсто на дрвеним дотрајалим стубовима. Ова мрежа снабдијева 22 хиљаде потрошача, од чега 20 хиљада домаћинстава и 2.000 осталих и велепотрошача - рекао је Зоран Аџић.**

## РАСПОРЕД РАДАРСКИХ КОНТРОЛА ЗА 29. 8. 2007. ГОДИНЕ

**ПС за БС БАЊА ЛУКА**
07.30 - 09.30 (Врбања) Магистрални пут Бања Лука - К. Варош
08.30 - 10.30 (Чардачани) Магистрални пут Бања Лука - Прњавор
09.00 - 11.00 (Бања Лука) Пут резервисан за саобраћај мот. возила
10.00 - 12.00 (Карановац) Магистрални пут Бања Лука - Јајце
11.30 - 13.30 (Бања Лука) Пут резервисан за саобраћај мот. возила
12.15 - 14.15 (Друговићи) Магистрални пут Бања Лука - Прњавор
14.30 - 16.30 (Поткозарје) Магистрални пут Бања Лука - Приједор
16.30 - 18.30 (Чардачани) Магистрални пут Бања Лука - Прњавор
19.30 - 21.30 (Б. Поток) Магистрални пут Бања Лука - Јајце
20.30 - 22.30 (Рамићи) Магистрални пут Бања Лука - Приједор
21.30 - 23.30 (Карановац) Магистрални пут Бања Лука - Јајце
23.30 - 01.30 (Бања Лука) Пут резервисан за саобраћај мот. возила

**ПС за БС ГРАДИШКА**
04.30 - 05.30 (Лакташи) М-16 Градишка - Клашнице
07.20 - 09.00 (Романовци) М-16 Градишка - Клашнице
12.30 - 13.30 (Александровац) М-16 Градишка - Клашнице
15.20 - 17.00 (Романовци) М-16 Градишка - Клашнице
20.00 - 21.00 (Александровац) М-16 Градишка - Клашнице
09.30 - 11.30 (Разбој) М-14.1. Ђ 1 Н. Топола - Србац
17.30 - 19.00 (Драксенић) М-14.1. Драксенић - Градишка

**ПС за БС ПРЊАВОР**
12.00 - 14.00 и 20.00 - 22.00 (Лишња) Лишња - Палачковци
09.00 - 11.00 и 18.00 - 20.00 (Палачковци) Лишња - Палачковци
08.00 - 10.00 (Поповићи) Прњавор - Кулаши
20.00 - 22.00 (Д. Вијачани) Прњавор - Д. Вијачани

**ПС за БС ПРИЈЕДОР**
07.10 - 08.30 (Козарац) Приједор - Бања Лука
08.40 - 10.00 (Омарска) Приједор - Бања Лука
17.10 - 18.00 (Козарац) Приједор - Бања Лука
18.30 - 19.30 (Калата) Приједор - Бања Лука
22.10 - 23.30 (Орловци) Приједор - Бања Лука
12.40 - 13.30 (Чараково) Приједор - С. Мост
18.40 - 20.00 (Градина) Градина - К. Дубица

**ПС за БС МРКОЊИЋ ГРАД**
16.00 - 18.00 (Бјелајца) М. Град - Ц. Ријека
08.00 - 10.00 (Подбрдо) Јајце - Кључ

**ПС за БС ДЕРВЕНТА**
08.00 - 10.00 (Дервентски Луг) Дервента - Прњавор

**ПС за БС ДОБОЈ**
05.00 - 06.00 (Комарица) Добој - Дервента
12.00 - 13.00 (Шешлије) Добој - Подновље
17.00 - 18.00 (Ритешић) Добој - Дервента
22.00 - 23.00 (Руданка) Добој - Подновље
11.00 - 13.00 (Барић) Врела - Солила
12.00 - 14.00 (Карановац) Добој - Петрово
22.00 - 24.00 (Шеварлије) Добој - Маглај

**ПС за БС МОДРИЧА**
11.00 - 13.00 (Милошевац) Модрича - Шамац
12.00 - 14.00 (Добриња) Модрича - Градачац
17.00 - 19.00 (Д. Поље) Модрича - Подновље
18.00 - 20.00 (Скугрић) Модрича - Градачац

**ПС за БС ШАМАЦ**
09.00 - 11.00 (Црквина) Шамац - Модрича
12.00 - 14.00 (Лончари) Орашје - Тузла
18.00 - 20.00 (Пелагићево) Орашје - Тузла
19.00 - 21.00 (Писари) Шамац - Модрича

**ПС за БС БИЈЕЉИНА**
12.00 - 13.00 (Павловића пут) Бијељина - Г.П. П. Мост
16.00 - 17.30 (Трњаци) Бијељина - Г.П. Рача
10.00 - 11.30 (Чађавица) Бијељина - Вршани
16.00 - 17.00 (Драгаљевац) Бијељина - Вршани
12.00 - 13.30 (Тобут) Бијељина - Прибој
19.00 - 20.00 (Тобут) Бијељина - Прибој
10.00 - 11.00 (Љесковац) Бијељина - Главичице
18.30 - 20.00 (Јања) Бијељина - Главичице
11.00 - 12.30 (Ул. С. Д. Гарде) Улице у граду
16.00 - 17.30 (Ул. С. Дечанског) Улице у граду

**ПС за БС ЗВОРНИК**
07.30 - 09.30 (Ораовац) Јардан - Махала
16.00 - 18.00 (Тршић) Козлук - Челопек
23.00 - 01.00 (Брањево) Шепак /мост/ - Пилица
21.00 - 23.00 (Дрињача) Дивич - К. Поље

**ПС за БС ИСТОЧНО САРАЈЕВО**
10.00 - 12.00 (Мокро) Магист. пут М-19
15.00 - 17.00 (Д. Билози) Магист. пут М-5
20.00 - 21.30 (Љубогошта) Магист. пут М-5
07.00 - 09.00 (Д. Которац) Магист. пут М-18
13.30 - 15.00 (Крупац) Магист. пут М-18
17.00 - 19.00 (Војковићи) Магист. пут М-18
20.00 - 21.00 (Кијево) Магист. пут М-18

**ПС за БС СОКОЛАЦ**
04.30 - 06.30 (Врела - Подроманија - Балтија) Ц. Стијена - Саставци
04.30 - 06.30 (Ханић - Леава - Казани) Подроманија - Хан Поглед
12.00 - 14.00 (Ковањ - Кукавице - Саставци) Ц. Стијена - Саставци
17.00 - 19.00 (Стјенице - Кула - Подроманија) Ц. Стијена - Саставци
12.00 - 14.00 (Мркаљи - Богази - Букова глава) Подроманија - Хан Поглед
17.00 - 19.00 (Жљебови - Видрићи - Казани) Подроманија - Хан Поглед

**ПС за БС ВИШЕГРАД**
09.00 - 11.00 (Добрун) М-5 Вишеград - Вардиште
15.00 - 16.00 (Ул. Иве Андрића) М-5 Вишеград - Вардиште

**ПС за БС ФОЧА**
08.00 - 10.00 (Кута) Брод н/Д-Рогој
17.00 - 19.00 (Мјешаја) Брод н/Д. - Тјентиште

**ПС за БС ГАЦКО**
11.00 - 13.00 (Автовац - Степен) Гацко - Билећа
17.00 - 18.00 (Војничко гробље - Автовац) Гацко - Билећа
21.00 - 23.00 (Грачаница - Неданићи) Гацко - Невесиње
23.00 - 01.00 (Солунских добровољаца) Гацко - Невесиње

**ПС за БС ТРЕБИЊЕ**
08.00 - 10.00 (Требиње) М-6; Старо Слано - Мркоњићи
11.00 - 13.00 (Љубиње) М-6; Кроз Љубиње
14.00 - 15.00 (Требиње) М-6; Добромани - Дражин До

## ГОРЊОСЛАТИНСКИ ОСНОВЦИ У ШКОЛСКОЈ КЛУПИ ПОНОВО НАКОН 40 ГОДИНА

# ПРОЗИВКА ИЗ ДНЕВНИКА УСПОМЕНА

### Прва генерација матураната. присјећала се учења, првих љубави, симпатија, суза, среће, јединица, петица... Међу 17 бивших матураната, највише је успјешних привредника

**ШАМАЦ** - Бивши ученици, мали матуранти прве генерације у Основној школи Горња Слатина код Шамца, окупили су се послије 40 година, како би се присјетили дана проведених у школским клупама. На сусрету је било приче, смијеха, исповијести, а често је потекла и понека суза.

Од 39 ученика, колико је било у разреду, на састанак је дошло 17. Прозивци није присуствовало 12 бивших другара, који тренутно раде у иностранству. Петоро из генерације није више међу живима. Дневник је отворио разредни старјешина, наставник Јозо Петрић и почео прозивку.

На састанак није могла доћи Марица Босић, која живи у Борову гдје је и удата. Из Њемачке нису стигли Мила Босић и Раде Милошевић. У Шамцу живи Перо Џомбић, а Јела Остојић у Швајцарској.

Прозивци се одазвао Саво Босић, који је рекао да је ожењен и да има двоје дјеце. У Пелагићеву живи Даница Костић, која се похвалила да има петоро унучади.

- Веома сам се обрадовао овом сусрету са старим другарима. Живим и радим у Модричи.

Бивши ђаци: Поново испред школе

У школским клупама: Присјећали се ђачких дана

Адвокат сам. Ожењен сам и имам двоје дјеце - рекао је Видан Радуловић.

Са Златибора је на састанак генерације стигла Љубица Тубаковић.

На састанку ове, веома успјешне генерације било је подсјећања на „плаве чушерке" у глави, на прве љубави, симпатије, прољећне излете, петице, јединице...

Учесници овог скупа су одали помен, минут ћутања преминулим колегама.

Сви учесници су присуствовали крштењу Љубице Тубаковић. Међу 17 бивших матураната, највише је успјешних привредника. Они храбрији спомињали су и своје „излете изван брака". Наравно, ове приче су попраћене осмијесима и шаљивим досјеткама.

### УНУЧАД

Бивши матуранти су показивали слике дјеце и унучади и причали о њима и њиховим несташлуцима. Највише аплауза су добили Даница Костић и Стево Тузлаковић, који имају по петоро унучади.

Главни организатори овог сусрета били су Саво Босић, Крста Бајковић, Радојица Босић и други који су и најуспјешнији бизнисмени. Они су и исфинансирали овај сусрет.

Неки од представника ове генерације који раде у иностранству су правдали свој изостанак, обећавајући да ће обавезно доћи на идуће сусрете за пет година.

Славље су, бивши матуранти, потом наставили заједничким ручком и дружењем до касно у ноћ у горњослатинском ресторану. ■ **В. АНТИЋ**

## НЕОБИЧНА ПОЈАВА У ДВОРИШТУ МИЛОВАНА БРЕСТОВЦА У МОДРИЧИ

# Крушка која двапут рађа

**МОДРИЧА** - Неуобичајена појава, феномен или „чудо природе" могла би да се назове четворогодишња „зимска" крушка у дворишту пензионера Милована Брестовца у улици Хајдук Вељка у Модричи.

Наиме, на стаблу крушке уз плодове који већ сазријевају, расту и бројни нови плодови, на стотину њих, што како тврде многи до сада није забиљежено на овим просторима.

Када су се почетком јула уз већ формиране плодове појавили нови цвјетови, Милован се зачудио и позивао је комшије да виде нове цвјетове.

Распитујући се шта би то могло да значи и да ли постоји неко народно вјеровање у вези са оваквим појавама, а које предсказује сушну или родну годину, нико није знао одговор.

Чуђење је постало још веће када су се плодови и заметнули.

- Изненадило нас је све. За својих 65 година нисам никада видио у ово доба године нови род на воћкама, а већ годинама се помало бавим воћарством. Чуо сам да се дешавало да у Херцеговини у јануару и фебруару цвјетају воћке, али никад нисам чуо да се послије тога формирало ново воће - рекао нам је изненађени домаћин Милован Брестовац.

Први род са крушке требало би да буде обран крајем септембра или почетком октобра, а нови род остаје да се види када ће бити за бербу.

Како су временске прилике ове године „оштетиле" многе домаћине и произвођаче, можда су Милована Брестовца јединог „наградиле", подаривши му двије бербе на једном стаблу. ■ **В. Б.**

Неуобичајена појава: На стаблу нови, као и плодови који сазријевају

## АУТОБУСКА СТАНИЦА У ПРИЈЕДОРУ ДАНАС ПОЧИЊЕ СА РАДОМ

# Аутобуси крећу са перона

**ПРИЈЕДОР** - Аутобуска станица у Приједору од данас ће поново почети са радом, након што су је прије 15 мјесеци блокирали, сад већ бивши радници овог предузећа.

Предузеће је прије три и по мјесеца отишло под стечај.

Ово је јуче саопштио стечајни управник приједорског „Аутотранспорта" Војо Павичић, у чијем се саставу налази и градска Аутобуска станица.

Према његовим ријечима, Аутобуска станица је отворена према плану реорганизације дијела предузећа.

- Настојали смо да се њено поновно отварање обави прије почетка школске године, како бисмо олакшали аутобуски саобраћај и за ђаке обезбиједили нормалне услове путовања у школу - истакао је Павичић, додајући да са почетком рада Аутобуске станице 12 бивших радника овог колектива бити враћено на посао.

Павичић је подсјетио да су прије одређеног времена са радом почеле и службе техничког прегледа возила и очитавања и поправке тахографа.

- Са поновним отварањем аутобуске станице и службама које су раније почеле са радом, 35 радника „Аутотранспорта" враћено је на посао - нагласио је Павичић, најављујући да ће у наредном периоду још неке службе овог предузећа почети са радом.

Да подсјетимо, прошле године је 170 радника приједорског „Аутотранспорта" ступило у штрајк и блокирало Аутобуску станицу, која није радила цијелих 15 мјесеци. Након штрајка глађу и немогућности представника Владе да договором са сувласницима овог колектива пронађу рјешење и врате раднике на посао, над овим некада најјачим аутопревозним предузећем покренут је стечајни поступак. ■ **П. Ш.**

## РЕНОВИРАЊЕ ДЈЕЧИЈЕГ ОБДАНИШТА „НАША РАДОСТ" У ТРЕБИЊУ

# ВРТИЋ У НОВОМ РУХУ

### Хидроелектране на Требишњици донирале клима уређаје и опрему вриједну 70 хиљада марака. Дио нове опреме очекују од „Електрохерцеговине". Општина Требиње из буџета одобрила 70 хиљада марака, рекао Слободан Ђурица

**ТРЕБИЊЕ** - Са реновираним учионицама, уграђеним клима-уређајима, цвјетним алејама на улазу и у дворишту, дјечији вртић „Наша радост" у Требињу дочекује нову школску годину. Врата ове установе нису се затварала ни током љета и овдје је боравила група од тридесетак малишана.

- Ове године учинили смо доста да побољшамо услове учења и боравка дјеце у нашим објектима у Бреговима и Полицама - рекао је директор ове установе Слободан Ђурица.

Он је поносно показао окречене учионице, нове тепихе, учила и опрему, клима - уређаје у свакој учионици и радном простору, заједничку салу за приредбе, кухињу.

- Захваљујући Хидроелектранама на Требишњици, које су донирале клима уређаје и опрему у вриједности од око 70 хиљада марака, можемо рећи да 3. септембар и нову школску годину дочекујемо спремнији него икада - истакао је Ђурица и додао да се након објекта у Бреговима, уградња савремене опреме наставља у вртићу у Полицама.

И поред изузетне суше, цвјетне алеје на улазу у требињски вртић пуне су прелијепог цвијећа.

У вртићу им је највећи проблем кров, који прокишњава. Дио нове опреме у вртићу очекују од „Електрохерцеговине", а њена вриједност је већа од 7.000 марака. Општина Требиње је одобрила 70 хиљада марака из буџета, али ће изградња косог крова коштати знатно више.

■ **М. БЕШТИЋ**

### ЦИЈЕНА

Цијене за боравак дјеце у вртићу су исте као и раније и нису се мијењале годинама. За цјелодневни боравак малишана треба издвојити 80, а за полудневни 40 марака. У првом предуписном року већ је уписано око 200 малишана, узраста од двије до пет година. Са побољшањем услова смјештаја, боравка и учења, тај број је већ сада порастао у односу на протеклу годину - рекао је Слободан Ђурица.

Слободан Ђурица: Поносан на цвијетњак

## ПОЧЕЛА ОБНОВА ЈАВНЕ РАСВЈЕТЕ У 13 ГРАДСКИХ УЛИЦА

# ДА ЗАСВИЈЕТЛЕ И НАЈМРАЧНИЈИ УГЛОВИ

### До краја септембра биће замијењено 286 свјетиљки и обновљена 262 стуба. За ове радове из буџета града издвојено 174 хиљаде и 211 марака

**ОБНОВА** јавне расвјете у 13 градских улица, која је почела протекле недјеље, требало би да буде завршена до краја сљедећег мјесеца.

Ново освјетљење биће постављено у улицама Браће Пиштељић, Беде Кецмановића, Фредерика Гарсије Лорке, Кајмакчаланској, Крајишких бригада, Од Змијања Рајка, Петра Прерадовића, Петра Рађеновића, Рајка Босниће, Тараса Шевченка, Василија Острошког, Милана Радмана и Мише Ступара.

Због тога ће мјештани ових улица моћи да одахну и без страха прошетају насељем.

Како су многи од њих објаснили, због мрака, често страхују кад увече изађу и плаше се да их не би неко напао или опљачкао.

У оквиру ових радова радници ће замијенити 286 свјетиљки, а биће обновљена и 262 стуба.

У улици Петра Рађеновића 17 дотрајалих стубова биће замијењено новим. У зависности од мјеста и улице у којој се постављају, стубови ће бити високи између четири и по и десет метара.

Директор предузећа „Енергетик" Илија Клепић је објаснио да ће се старе сијалице замијенити новим које троше дупло мање електричне енергије.

- Радови су почели прије неколико дана и уколико не буде проблема биће завршени у предвиђеном року, односно до краја септембра. Замијенићемо и старе каблове, ормаре и разводне кутије, док ћемо стубове који још увијек могу служити, очистити од рђе и офарбати заштитном бојом - рекао је Клепић.

Координатор за аналитику и односе са јавношћу Одјељења за комуналне и стамбене послове и послове саобраћаја Службе града Данира Пипић је нагласила да је за ове радове из буџета града издвојено 174 хиљаде и 211 марака.

Подсјетимо, у градском и приградском подручју има 92 километра неосвијетљених улица.

Да би се све улице освијетлиле, према процјенама Службе града потребно је пет милиона и 100 хиљада марака. Током ове године за изградњу и обнову јавне расвјете Програмом уређења грађевинског земљишта планирано је милион и 700 хиљада марака. Прошле године освијетљено је 20 километара улица и путева, за шта је утрошено близу милион марака. ■ **Н. ТОМАШЕВИЋ**

**Уличне свјетиљке: Биће постављене сијалице које троше мање струје** *(Снимила С. ИЛИЋ)*

### ПЛАН

**У план за обнову расвјете није уврштен огранак улице Српских устаника.**

**Како су појаснили у Служби града, расвјета још није урађена, али се за то ради пројекат, тако да ће тај посао бити обављен наредних година.**

### АЛЕЈА

**Мјештани Алеје светог Саве су нам се пожалили да, иако је постављена јавна расвјета, у једном дијелу улице она не ради, тако да је око стамбених зграда мркли мрак.**

**У Служби града су нагласили да је расвјету у једном дијелу Алеје светог Саве поред стадиона и у Гундулићевој улици радило предузеће „Крајина". У овом предузећу су истакли да је расвјета угашена због предаје на управљање градским властима.**

**- Расвјета је искључена због примопредаје и очекујемо да ће се тај поступак завршити за неколико дана - рекли су у „Крајини".**

## ФОТО-ВИЈЕСТ

*(Снимила С. ИЛИЋ)*

**НА** раскрсници улица Краља Петра Првог Карађорђевића и Вука Караџића јуче је срушен семафор.

Наиме, чини се да је у ноћи између понедјељка и уторка неком од возача ова саобраћајница била преуска, па је порушио семафор и неколико стубића. Из Службе града су истакли да је ова непажња возача буџет оштетила за близу двије и по хиљаде марака. ■ **Н. Т.**

## ИЗ МАТИЧНИХ КЊИГА

**Рођени:**

Алекса Петрушић, син Александра и Дијана; Дијана Перковић, кћи Илије и Бојане; Лука Стојнић, син Драгана и Бранке; Лара Ивановић, кћи Бојана и Борјане; Кристијан Каламанда, син Недељка и Славице; Дејан Савић, син Дарка и Јованке; Игор Валан, син Драгана и Јоване; Тијана Пејчиновић, кћи Славише и Драгане; Душан Видљиновић, син Мише и Душке; Лазар Малић, син Ненада и Зорице.

**Умрли:**

Светозар Ерцег, рођен 1926. године; Нећељко Јовичић, рођен 1932. године; Миљка Рађевић, рођена 1927. године; Мира Петровић, рођена 1947. године; Владо Ваврек, рођен 1956. године; Јелица Шербедија, рођена 1948. године; Мирко Јагодић, рођен 1931. године.

## СЕРВИСНЕ ИНФОРМАЦИЈЕ

**ПОРОДИЛИШТЕ -** На Гинеколошко-акушерском одјељењу Клиничког центра на Паприковцу обављено је осам порода. Рођено је шест дјевојчица и два дјечака.

**ХИТНА ПОМОЋ -** Дежурни љекари Службе хитне помоћи прегледали су 129 одраслих пацијената и 13 дјеце. Мобилне екипе обавиле су 16 кућних посјета.

**ВАТРОГАСЦИ -** Ватрогасне јединице угасиле су запаљено смеће у улици Млађе Ћусића. ■ **Припремила Ж. До.**

## ТРАЖИМО ЗА ВАС

# Наочале

***ОСИМ** што су неизоставан модни детаљ, наочале треба да штите од ултраљубичастих зрака. Због тога су оптичарске радње припремиле широку понуду сунчаних наочала, али и оних са диоптријом.*

*Посебну погодност нуде у радњи „Памб" гдје се диоптрија ока може провјерити и без ширења зјеница и непријатног осјећаја заслијепљености. Такав преглед раде помоћу апарата кераторефрактометра.*

*на оку. То раде помоћу биомикроскопа, који је у предности у односу на стандардни апарат, јер има камеру која је повезана са екраном на коме се види увећана слика површине ока. Сви поменути прегледи су бесплатни.*

*Што се тиче дезена и облика наочара, ово љето није донијело ништа ново.. Према ријечима продавачице у радњи „Реј оптика", имају наочале за свачији укус, а купују се велики оквири, као и мали, округли, коцкасти, овални, ... са или без*

**Апарат кераторефрактометар: Преглед за 0,2 секунде**

*- Код старих апарата зјеница је ради мјерења диоптрије требало да буде отворена пет до 10 секунди, а код кераторефрактометра свега 0,2 секунде - рекао је оптометриста-оптичар Александар Бркић.*

*У овој оптичарској радњи могу да открију и деформитете*

*украса.. Тамо се цијене оригиналних сунчаних наочала крећу од 150 до хиљаду марака.*

*У радњи „Оптика Кастел" могу се купити оквири за наочале са диоптријом по цијени од 15 до 210 марака, а сличне цијене су и у продавници „Геталдус".* ■ ***В. П. - Ж. До.***

ЂАЦИ У САОБРАЋАЈУ

## Сигурно до школе

**С ЦИЉЕМ** безбједности ученика у саобраћају градоначелник Бање Луке Драгољуб Давидовић у понедјељак, 3. септембра, свечано ће пустити у рад два семафора код основних школа „Станко Ракита" у Врбањи и „Бранислав Нушић" у Српској топлицама, саопштено је из Службе града. Том приликом малишанима ће бити подијељене брошуре, флуоросцентни прслуци, ознаке и саобраћајни буквар. ■ **В. П.**

**e-mail: gradska@glassrpske.com ☎ 051/231-050**

ФОРУМ РОДИТЕЉА ОСНОВНИХ И СРЕДЊИХ ШКОЛА

## Медицинска у згради Владе?

**БОЉУ** заштиту ђака у саобраћају, спречавање наплате уписа, увођење електронских дневника, промјену застарјелог начина оцјењивања ученика. Ово је на јучерашњој конференцији за новинаре затражио предсједник републичког Форума родитеља основних и средњих школа и предшколских установа Борко Џајић.

Џајић је предложио да се проблем Медицинске школе ријеши тако што ће се преселити у зграду Владе када она добије нови објекат. ■ **Ж. До.**

ОДЈЕЉЕЊЕ ЗА ИНСПЕКЦИЈСКЕ ПОСЛОВЕ СЛУЖБЕ ГРАДА

# ЦЕЛЗИЈУСИ ОДРЕДИЛИ КАЗНЕ

### Инспектори обавили 274 инспекцијске контроле и поднијели 21 прекршајни налог, за шта су наплатили 6.190 марака казне

**ВЕТЕРИНАРСКИ** инспектори Одјељења за инспекцијске послове Службе града протекле седмице су у продавници „Дукат" у Романијској улици приликом контроле затекли намирнице животињског поријекла које нису биле чуване на прописаној температури.

Због тога су власнику издали прекршајни налог и наплатили 100 марака казне.

Инспектори овог Одјељења у прошлој седмици су обавили 274 инспекцијских контрола и поднијели 21 прекршајни налог, за шта су наплатили 6.190 марака казне.

Санитарни инспектори обавили су 59 контрола, издали три прекршајна налога и наплатили 900 марака казни.

- Санитарни инспектори поднијели су прекршајну пријаву суду, издали пет забрана рада, до изљечења радника који су били клицоноше - изјавио је начелник Одјељења за инспекцијске послове Службе града Новак Петраш.

Тржишни инспектори су обавили 58 контрола, издали 15 прекршајних налога и наплатили 4.790 марака казни.

- Урбанистичко-грађевински инспектори поднијели су двије кривичне пријаве, а у протеклој седмици обавили су 43 контроле - изјавио је Петраш.

Он је додао да су урбанистичко-грађевински инспектори утврдили 10 неправилности, донијели два рјешења о обустави радова, пет рјешења о накнадном прибављању одобрења за грађење и по једно рјешење о рушењу и забрани употребе пословног простора.

- Рад грађевинских инспектора у послијеподневним часовима и у дане викенда дао је резултате и грађани су, очигледно, схватили да је забрањено отпочињање градње без претходног прибављања дозвола - изјавио је Петраш.

Саобраћајни инспектори обавили су 20 контрола и наплатили 400 марака казни. Путни инспектори обавили су 22 контроле, пољопривредни 16, еколошки шест, а инспектори за шумарство и ловство четири контроле.

■ **Ж. ДОБРИЋ**

## РЕПЕРТОАР

### БИОСКОПИ

**МУЛТИПЛЕКС КОЗАРА**

ТРАНСФОРМЕРС - акција, СФ
улоге: Шиа Лебуф, Меган Фокс, Џош Дамел, Џон Туртуро
режија: Мајкл Беј
термини: 16, 18, 20:45

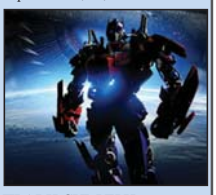

ПРАВИ СУРФЕРИ - анимирани
улоге: Џеф Брицис, Шија Лебуф, Џејмс Вудс, Џејн Краковски, Зои Дешанел
режија: Еш Бренон, Крис Бак
термини: 16:30, 18:15, 20

ЗОДИАК - крими трилер
улоге: Џејк Гиленхал, Марк Руфало, Роберт Дауни Џуниор, Ентони Едвардс
Режија: Дејвид Финчер
термини: 21:45

**ЉЕТНА РЕВИЈА ФИЛМОВА**

ПИРАТИ С КАРИБА:НА КРАЈУ СВИЈЕТА, 29. 8. у 21 и 30. 8. у 18:30

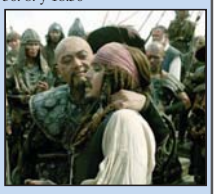

СИМПСОНОВИ, 30. 8. у 21 и 31. 8. у 18:30

ХАРИ ПОТЕР И РЕД ФЕНИКСА, 31. 8. у 21 и 1. 9. у 18:30

ШРЕК, 1. 9. у 21 и 2. 9. у 18:30

КЛОПКА, 2. 9. у 21 и 3. 9. у 18:30

УМРИ МУШКИ 4., 3. 9. у 21 и 4. 9. у 18:30

НОРБИТ, 4. 9. у 21 и 5. 9. у 18:30

**МУЗИЧКИ ПАВИЉОН**

Избор за „Мис Макси стил кидс БиХ", 30. 8. и 31. 8. у 18 часова

**ТВРЂАВА КАСТЕЛ**

Презентација креативних радионица невладиних организација „Здраво да сте", 31. 8. од 18 до 22 часа

### БИБЛИОТЕКЕ

**НАРОДНА И УНИВЕРЗИТЕТСКА БИБЛИОТЕКА**

Изложба о Пољацима

**МУЗЕЈ САВРЕМЕНЕ УМЈЕТНОСТИ**

Изложба „Дислокација погледа", до 8. септембра

**МУЗЕЈ РЕПУБЛИКЕ СРПСКЕ**

Изложба „Прегаче"

Изложба „Бањолучко сликарство прве половине 20. вијека". Стална изложбена поставка Музеја Републике Српске „Од праисторије до савременог доба" и мултимедијална изложба „Јасеновац". Музеј је за посјетиоце отворен сваким даном и празницима од осам до 20 часова.

102,7 MHz Hard Rock Radio Cafe BANJALUKA

## ВРИЈЕДНЕ ДОМАЋИЦЕ ПОЧЕЛЕ ДА ПРИПРЕМАЈУ ЗИМНИЦУ

# ОСТАВЕ СПРЕМНЕ ЗА КРАСТАВЧИЋЕ

**СЕЗОНА** спремања ајвара, пекмеза од шљива, туршија и свега онога што ће красити трпезе и полице у оставама вриједних домаћица већ је почела.

Да би у хладним зимским данима својој породици обезбиједили богату трпезу Бањолучани морају издвојити двоструко више новца него лани.

Иако је понуда воћа и поврћа на тезгама градске тржнице разноврсна, продавци говоре да никада није било мање купаца.

### ЗАЧИНИ

**Да би зимница била укусна и трајала дуже домаћице у своје специјалитете додају винобран, конзерванс, лимунтус који коштају од седам до 10 фенинга.**

**У киселе зимнице потребно је додати и сирће, а пола литре кошта двије марке и 30 фенинга. Бибер и други неопходни зачини могу се купити у кесицама од пола грама, а коштају двадесетак фенинга.**

- Цијене су нагло „скочиле", па Бањолучани више гледају него што купују. Осим тога, родитељи су морали издвојити новац за школарце, топлију обућу и одјећу, а на вријеме ваља припремити и огрјех - испричала је продавачица Дана Малић.

Чак и они довитљиви продавци истичу да не знају како да привуку муштерије. Наиме, они су већ припремили врећице краставаца и паприка.

- Иако нудимо попусте за веће количине, нисмо задовољни продајом. Купци мисле да ће по-

**Домаћице које су одлучиле да засучу рукаве могу се надати да ће им се труд исплатити, јер је за припремање киселих краставаца, пекмеза или туршије потребно двоструко мање новца него за куповину готове зимнице**

јефтинити састојци за зимницу, па из дана у дан обилазе тезге и запиткују колико кошта поврће - рекао је један од продаваца и додао да се нада бољој продаји почетком септембра.

Ипак, домаћице које су одлучиле да засучу рукаве могу се надати да ће им се труд исплатити. Наиме, за припремање киселих краставаца, паприка и туршије потребно је двоструко мање новца него за већ готову зимницу коју нуде у трговинама.

Осим што је јефтинија домаћа зимница је здравија и укусније од индустријске. Тако тегла киселих краставаца кошта шест марака, док је за три килограма овог свјежег поврћа потребно издвојити од три до четири и по марке.

У већини кухиња за неколико дана почеће да се крчка ајвар, а они који се одлуче да га купе за килограм треба да издвоје пет марака и 40 фенинга.

Продавачица на тржници Милева Вукмир нам је рекла да килограм парадајза или паприка кошта од марку до марку и по. - Плави патлиџан без којег нема доброг ајвара кошта марку. Шаргарепа и цвекла су марку и по, док је за килограм карфиола потребно издвојити двије марке. Једино је купус најефтинији, па се килограм овог поврћа може купити за марку - објаснила је Милева Вукмир.

Тезге пуне поврћа: Више се гледа него купује

*(Снимила С. ИЛИЋ)*

Џем од јагода већ се налази на полицама у оставама многобројних домаћинстава, а на ред су дошле посластице од бресака, кајсија, шљива...

Када бирају воће Бањолучани се најчешће одлучују за шљиве, које коштају од пола марке до марку за килограм.

Не рачунајући утрошену струју и воду за килограм пекмеза од шљива потребно је издвојити око двије марке, док иста количина овог производа у продавницама кошта три марке и 40 фенинга. Многи сматрају да куповни сок не може замијенити онај који домаћице направе, па ће ових дана у њиховим кухињама замирисати и сок од грожђа, крушака, јабука...

■ **В. ПОПОВИЋ**

### АНКЕТА

**Велинка Поповић, пензионер**

У мом домаћинству спремање зимнице постало је традиција и подразумијева се да сваке зиме трпезу красе кисели краставци, паприке или неке мијешане салате. Поврће и воће узгајам на викендици, па на срећу не морам да га купујем. Осим тога, знам да ће моји најмилији јести искључиво здраву храну. Уз киселе краставце и паприке направићу ћу кечап и ајвар јер то највише воле моји унучићи. Добро провјерени рецепти и непрскано поврће пуно витамина најбоља је препорука за укусну, али и здраву зимницу.

**Александра Тадић, медицинска сестра**

У свом домаћинству нећу припремати зимницу, али ћу помагати мами и свекрви да направе ајвар. Чула сам да је на Тржници поврће и воће нагло поскупило, међутим, то неће зимску трпезу учинити сиромашнијом него претходних година. И ове године у теглама ће се наћи разно кисело поврће, као што су паприке, парадајз, салате, краставци... Уосталом, многи ће зимницу припремати средином септембра, а поврће до тада може појефтинити.

**Радмила Поповић, пензионер**

Иако сам минулих година редовно припремала зимницу како бих спремно дочекала хладне дане, овај пут то нећу учинити. Мале пензије не могу да прекрију силне трошкове па због тога и не размишљам о куповини већих количина поврћа. Међутим, кисели купус је неизоставан за припремање сарме и других традиционалних специјалитета. Због тога ћу на пијаци купити неколико килограма купуса, а ајвар и киселе паприке ћу добити од кћерке.

Велинка Поповић

Александра Тадић

Радмила Поповић

ОРГАНИЗАЦИЈА АМПУТИРАЦА „УДАС"

## Колица по мјери

**НАКОН** краће љетне паузе, представници Организације ампутираца „Удас" настављају са програмом „Умрежавање ради мобилности".

Овај програм они спроводе у циљу оспособљавања особа са инвалидитетом и њиховог укључивања у све сегменте друштва.

Кроз овај програм, специјални тим ради на оспособљавању особа које користе инвалидска колица, док други склапају ова ортопедска помагала по мјери корисника.

Физиотерапеут који ради на овом програму Мира Шобот је објаснила да је предуслов за напредак особа са онеспособљењем да им колица буду удобна.

Она је истакла да не могу сва колица бити иста, јер су и људи различити, неко је виши, нижи, има искривљење кичме и друго.

Због тога специјалисти сваку особу измјере, прегледају, а механичари Данијел Петрушић и Љубомир Сукара састављају колица која корисинке нигдје неће жуљати, бити им неудобна и са којима се могу несметано кретати.

Механичари су објаснили да се труде да колица направе што боље у којима ће се особе осјећати сигурно.

Како је објаснила администратор у Организацији ампутираца „Удас" Гордана Шекарић, материјали од којих састављају колица пристижу из Румуније од Фондација „Мотивација", а нови дијелови требају да стигну крајем мјесеца.

Тренери обучавају особе са оштећењем кичмене мождине, како да припреме доручак, поспреме кревет, одијевају се, одлазе у куповину, биоскоп, у школу.

Како су у „Удасу" објаснили најтеже је наговорити те људе да изађу из својих кућа и почну да се друже.

Због тога, они организују десетодневне тренинге за инвалиде, на којем су ове особе обучавали, такође корисници колица.

Један од тренера Биљана Недић, која се обучавала у Румунији, објаснила је да су помоћу овог програма корисник колица научили многе ствари које су им се чиниле готово неизводиве.

Веома је важно, објаснила је она, што тренинге воде такође особе са онеспособљењем, јер се само на тај начин заиста можемо разумјети. У „Удасу" су објаснили да особе које прођу обуку неће бити заборављене и да ће их они стално посјећивати и видјети да ли им је нешто потребно.

■ **Св. Д.**

ИЗВИЈАЧКИ ОДРЕД „22. АПРИЛ"

## Незаборавно љето у Мељинама

**ДАЛЕКО** од градске вреве и гужве чланови Извиђачког одреда „22. април" провели су незаборавно љето у Мељинама код Херцег Новог, гдје је одржан седми јадрански вишебој.

Према ријечима начелника за информисање овог одреда Сање Вуковић скаути су се такмичили у разним играма како на копну тако и у води.

- Већ традиционално сваког августа шаторе разапињемо на плажи у Мељинама. Сунце и добро расположење учиниле су и овога пута љетовање незаборавним. Дружили смо се, али и надметали у традиционалним извиђачким активностима. Осим незобилазне одбојке и фудбала на пијеску такмичарске екипе показале су своје умијеће у игрању пикада - рекла је Вуковићева. Она је истакла да су бањолучки скаути уживали на одмору, те да су на мору „напунили батерије" и сада спремно чекају нове изазове.

Домаћин овог дружења био је извиђачки одред „Оријен" из Херцег Новог који сваког љета окупља скауте из Србије, Републике Српске, Федерације БиХ, Црне Горе, Хрватске, Словеније и Македоније.

- Кроз камп у Мељинама овог љета је прошло 690 извиђача. Циљ јадранског вишебоја је да се обнове стара пријатељства са скаутима широм бивше Југославије. Осим тога, још једном смо показали да се млади могу дружити без икаквих националних и вјерских препрека - испричала је Сања Вуковић и додала да су се бањолучки извиђачи највише заједничких тема за разговор имали са Македонцима.

■ **В. П.**

ОПРЕМАЊЕ ПОДЗЕМНЕ ГАРАЖЕ У ЦЕНТРУ ГРАДА

# ОД „БОСНЕ" РАВНО НА ПАРКИНГ

**НАКОН** радова на постављању видео надзора и система противпожарне заштите ускоро би могла да почне и друга фаза опремања подземне гараже у Видовданској улици у Центру.

Шеф Одсјека за паркинге и гараже Бранимир Папић је истакао да је расписан оглас за набавку паркинг опреме.

- Биће набављене двије рампе, као и аутомат за наплату и

### ЦИЈЕНЕ

**У Одсјеку за паркинге и гараже су истакли да цијене паркирања у подземној гаражи нису још одређене.**

**Шеф овог одсјека Бранимир Папић нам је рекао да ће цјеновник бити усвојен до отварања гараже.**

још нека неопходна паркинг опрема. За ове радове планирано је да се утроши 160 хиљада марака - рекао је Папић.

Постављањем опреме биће завршена и друга фаза опремања гараже.

Папић је подсјетио да би ова јавна гаража требало да се отвори у до краја новембра.

- Укупна површина гараже са приступним саобраћајницама заузимаће три хиљаде и 50 квадратних метара, а имаће 103 паркинг мјеста. Извођач радова друге фазе биће дужан да уради приступну саобраћајницу од

**Укупна површина гараже са приступним саобраћајницама заузимаће три хиљаде и 50 квадратних метара, а имаће 103 паркинг мјеста**

хотела „Босна" - подсјетио је Папић.

Како је објаснио прва фаза опремања гараже, односно постављање система за гашење пожара „Спринклер", опреме за видео надзор и индикатора за концентрације угљен-моноксида требало би да се заврши за мјесец дана, тако да ће све бити модерно уређено.

- Видео надзор и електроинсталације урадиће радници предузећа „Корса", док ће противпожарни систем поставити стручњаци из фирме „Њу Санатрона" - истакао је Бранимир Папић.

■ **Н. ТОМАШЕВИЋ**

## Радови у Српској улици

Нових 60 мијеста за аутомобиле: Наплата путем аутомата

*(Снимила С. ИЛИЋ)*

**ПРОШИРЕЊЕМ** паркиралишта у Српској улици, преко пута Филозофског факултета, у центру града биће 60 нових паркинг мјеста. Како су нам саопштили из Службе града, за овај посао су задужени радници предузећа „Грађење Ђурић", а посао би требао бити завршен за десетак дана.

На овом паркингу, наплата ће се обављати путем аутомата и за први час коштаће 50 фенинга, а за сваки сљедећи марка.

■

## ТРАДИЦИОНАЛНИ САБОР ФРУЛАША, ФОЛКЛОРА И ЕТНО-МУЗИКЕ

# СРПСКИ МУЗИЧКИ ИДЕНТИТЕТ

**Фрула је оличење милозвучја и инструмент који се слуша душом, па стога и не треба да чуди што наш Сабор из године у годину окупља на хиљаде поштовалаца древног инструмента, рекао Слободан Ковачевић**

**ПАЛЕ** - Наступом младог виртуоза на фрули Љубице Срдановић, ученице четвртог разреда овдашње школе и кћерке врсног фрулаша Драгана Срдановића, а потом величанственим концертом Биље Крстић и ансамбла „Бистрик" у понедјељак увече почео је традиционални Сабор фрулаша, фолклора и етно-музике у Палама.

Отварајући ову манифестацију, коју Културни центар Пале и овдашњи одбор СПКД „Просвјета" организује већ седму годину, начелник Пала Слободан Савић рекао је да се „Пале" поносе што су домаћин смотре која његује фрулу, као древни инструмент који је оставио значајан траг у српској традицији.

Пожељевши добродошлицу и угодан боравак у граду подно Романије и Јахорине стотинама учесника паљанског сабороваља, Савић је истакао:

- Драго ми је што се у нашем граду годинама окупљају сви они који поштују и воле овај чаробни инструмент и изворно музичко стваралаштво. Стога нећу дуго да говорим, већ вас препуштам љепоти свих дивних звукова у којима ћете, вјерујем, уживати током нашег дводневног сабороваља.

Директор Културног центра и предсједник овдашњег одбора „Просвјета" Слободан Ковачевић, који је и идејни творац паљанског празника фруле, игре и народне пјесме, са поносом је истакао да се у Палама успјела одњеговати манифестација посвећена инструменту који је неодвојиви дио наше традиције, али и инструмент који воле и поштују бројни народи у свијету.

- Фрула је, дакле, и свјетска, а понајвише наша. Она је и земаљска и божанска, народна и господска. Фрула је оличење милозвучја и инструмент који се слуша душом, па стога и не треба да чуди што наш Сабор, као једина манифестација која његује фрулу у Српској и БиХ, окупља из године у годину на хиљаде поштовалаца древног инструмента - рекао је Ковачевић, изражавајући наду да ће паљанска манифестација већ од идуће године прерасти у смотру балканског карактера.

Посјетиоце у препуној сали Културног центра у име републичке Владе поздравио је министар рада и борачко-инвалидске заштите Бошко Томић, који је, између осталог, рекао да му је као човјеку са ових простора драго што Пале његују манифестацију која је одавно изашла из локалних оквира и остала препознатљиво сабороваље од посебног значаја за цијелу Српску.

Влада Српске даје подршку оваквим манифестацијама, а то ће чинити и убудуће, поручио је Томић, не кријући одушевљење ни због чињенице да се паљански Сабор изузетно цијени и у ширем окружењу.

О концерту Биље Крстић и „Бистрика" довољно је истаћи да је публика у препуној сали овдашње куће културе показала одушевљење, често на ногама дочекујући завршетак нумера и пјевајући са својом миљеницом.

- Није нам први пут да смо овдје, а и овај концерт потврђује да се одлично разумијемо и да су Пале мјесто у којем се осјећамо као код куће - рекла је врсна умјетница изразивши задовољство што је заједно са члановима свог оркестра учествовала у обиљежавању крсне славе Пала и овдашње цркве Успења пресвете Богородице.

Отварању Сабора присуствовали су и бројни угледни гости, међу којима и народни посланици Сњежана Јокић и Сњежана Божић, градоначелник Источног Сарајева Радомир Кезуновић и предсједник градског парламента Миливоје Гутаљ, представници амбасаде Србије у БиХ...

■ С. ШЕКАРА

Концертом Биље Крстић почео Сабор: Рајско пјање у Палама

### ПОКРОВИТЕЉИ

Покровитељи ове манифестације су општина Пале, републичко Министарство просвјете и културе, град Источно Сарајево и Туристичка организација Источног Сарајева и Студентски центар „Пале".

## БЕЧКЕ ШЕТЊЕ

# Љетне атракције

**(*Специјално за „Глас Српске" из Беча*)**

***СУМИРАЈУЋИ*** *биланс овогодишње туристичке полусезоне, прецизније речено љетног тромјесечја, која укључује број посјетилаца свих битнијих градских знаменитости, комерцијалних атракција и културних дешавања, ажурне Бечлије дошле су до прилично поузданих бројки, које нама, ненавиклим на збрајање милиона - бар када је култура у питању - дјелују невјероватно.*

*Биланс је то посјећености, али и потврда посвећености оној врсти туризма која подразумијева обилазак музеја, преданост шетњи по галеријама, знатижељу за прошловјековним архитектонским достигнућима, концертима класичне музике, ревијама филмова и сличним активностима које себи могу и желе приуштити туристи оваквих афинитета.*

*Тачка усијања, када је посјећеност у питању, овогодишњег врућег културног љета је „Ратхауусплац", трг испред градске вијећнице, на ком се сваке године, у јулу и августу, одржава филмска манифестација „Филмфест", а која је већ сада, двије седмице прије свог завршетка укњижила 490 хиљада гледалаца, па се с правом очекује да би до краја фестивала могао бити оборен прошлогодишњи рекорд, који износи фасцинантних 560 хиљада гледалаца.*

*Музеј „Албертина", смјештен у „Erchercog Albreht palate" у самом центру града, у периоду јул - август, такође се може похвалити завидним пословним резултатима. До сада, кроз највећи бечки музеј - у ком су у оквиру сталне поставке, међу осталим, изложена дјела Леонарда да Винчија, Микеланђела, Рубенса, Рембранта и Дирера - продефиловало је 160 хиљада поклоника умјетности.*

*Замак „Шенбрун", који и даље остаје најомиљенија бечка туристичка дестинација, у јулу и августу обишло је 350 хиљада, а од почетка године читавих 1,2 милиона гостију.*

*И друге топ адресе Беча постижу сензационалне успјехе. Чак и велики градски зоолошки врт биљежи пораст посјете за 15 процената у односу на исти период прошле године.*

*Од осталих, радо похођених, бечких љетних атракција свакако треба споменути двије неформалне филмске ревије. Пројекцијама филмова у оквиру манифестације под именом „Кино под звијездама", и то њеном једанаестом издању, присуствовало је више од 20 хиљада љубитеља седме умјетности, док је „Народно кино", неку врста лутајућег градског биоскопа, које своје пројекције приређује на мањим градским трговима, пратило преко 10 хиљада филмских ентузијаста.*

*Ако свему овоме придружимо број присутних на још једном овогодишњем дешавању, које додуше више спада у категорију комерцијално-музичких, те цифри којом смо до овог тренутка баратали придодамо збир тог тродневног хепенинга, већ ионако фантастичне бројке попримају застрашујуће димензије.*

*Тај најмасовнији скуп, „Донауинселфест", вашар музике и забаве, иако озбиљно десеткован првом овољетном олујом, која је протутњавши Бечом однијела неколико живота, дакле успркос практично неодржаној првој вечери, на сљедеће двије је успио да привуче преко 2,5 милиона знатижељника и тако се приближи рекордној прошлој години, када се истим поводом и на истом мјесту окупило и преко три милиона људи.*

■ *Александар МИТРОВИЋ*

## ПОКЛОНИ И ЛЕГАТИ У ЉУБИЊСКОЈ НАРОДНОЈ БИБЛИОТЕЦИ

# Завичај моћна веза

**ЉУБИЊЕ** - Захваљујући једном легату и неколицини појединачних поклона, љубињска Народна библиотека посљедњих година значајно је повећала број књига и уопште библиотечких јединица.

- Једини легат у нашим просторијама је легат Бранислава и Вељка Брборића из Београда. Прве књиге ова двојица наших земљака, родом из села Пуступуха, оба лингвисти и оба доктори наука, донијела су још 1996. године. У међувремену, Бранислав је умро, али легат под истим именом и даље увећава његов братић Вељко. Баш недавно нам је, боравећи у завичају на одмору, донио нове књиге које смо управо обрадили и ставили на полице - рекла је директорка љубињске Народне библиотеке Нада Радовић, истичући да се сада у легату Бранислава и Вељка Брборића налази 1.500 књига.

- Међу нашим дародавцима - наставила је Радовићева - свакако су најзначајнији књижевник и издавач из Београда Мирослав Тохољ са 300 књига, Славко Сулавер, пензионер из Зенице, који нам је донио 78 јако вриједних дјела, Душан Бабаљ, пензионер из Љубиња са поклоном од 76 књига - међу којима су и сабрана дјела Сигмунда Фроида - које до тад нисмо имали.

Књиге је љубињској Народној библиотеци поклонио и познати шахиста, данас пензионер и публициста Милорад Гаћина из Сарајева, родом - као и није помињани Славко Сулавер - из љубињског села Жабице.

Међу оним чији мотив поклањања није подстакнут завичајном везом у библиотеци, која сада има 24 хиљаде књига и библиотечких јединица, истакли су поклоне београдске издавачке куће „Гутенбергова галаксија" и Шпанске бригаде SFOR-а. Те, наравно, као и све друге сличне установе из Републике Српске, позивају грађане да им поклоне књиге које им више нису потребне.

■ Ж. Ј.

## ОСМА СИМПОЗИЈУМ РАДИОНИЦА „САВА 2007"

# Изложба крајем септембра

**БРЧКО** - Крајем септембра у Галерији у Брчком биће приређена изложба слика насталих на овогодишњој Осмој ликовној симпозијум радионици „Сава 2007", која је трајала од 18. до 25. августа.

Тада ће бити уручена и овогодишња „Златна сликарска палета" једном од 16 учесника.

На овој колонији настало је више од 60 разноврсних сликарских радова, а учествовало је 16 реномираних умјетника из Словеније, Хрватске, Србије и БиХ, држава које повезује ријека Сава.

Историчар умјетности из Бање Луке Видосава Грандић рекла је да је специфичност овогодишњег сликарског симпозијума у Брчком велики број умјетника са израженим индивидуалним ликовним истраживањима.

■ М. Ђ.

## ДРУГИ САЗИВ КОЛОНИЈЕ „ЛАСТА" У СЛАТИНИ КОД ЛАКТАША

# ЉУДИ ДОБРЕ ВОЉЕ

**Радови настали на колонији биће изложени у ресторану „Парк" у Слатини сутра, када ће колонија бити затворена**

**ЛАКТАШИ** - Други сазив ликовне колоније „Ласта" окупио је више сликара из Републике Српске, БиХ и Србије који стварају већ седам дана у Слатини код Бање Луке.

- Привукао ме хуманитарни карактер колоније. Имам само ријечи похвале за организатора, а предивни амбијент Слатине инспиративан је сам по себи. Овдје ћу оставити неколико својих радова које су дио циклуса инспирисаних вјечношћу и трајањем, а којима се већ неко вријеме бавим - рекла је академски сликар из Београда Гордана Чекић.

Своје задовољство учешћем на колонији није крила ни млада сликарка из Кикинде Љубица Танкосић. Иако графичар по опредјељењу, колонији „Ласта" оставиће неколико акрила.

### УМЈЕТНИЦИ

Своје потписе на радовима насталим на овом ликовном сабоpовању оставиће сликари Стојанка Борјић, Раде Николић, Гордана Чекић и Драган Оџанић из Београда, Ивана Јовановић из Земуна, Гига Бурашиновић из Ковиља, Велибор Бугарин из Новог Сада, Љубица Танкосић из Кикинде, Савка Крчмар из Сарајева, Горана Боснић из Градишке, Љиљана Марковић из Источне Илиџе, као и сликари из Бање Луке Никола Заклан, Бранко Јунгић, Леонила Јочић и Славиша Јочић.

Умјетници су обавезни у оквиру колоније створити три рада, од којих ће само један бити остављен у фундус колоније, док ће остала два бити усмјерена - један донаторима, а други у хуманитарне сврхе.

Предсједник Удружења параплегичара, обољелих од дјечије парализе и осталих тјелесних инвалида региона Бања Лука, које је и организатор колоније, Горан Тодоровић подсјетио је да колонија има за циљ да спојем хуманости и ликовне културе прикупи новац за помоћ овој категорији становништва.

Он је нагласио да, и поред хуманитарног карактера, ова колонија има све атрибуте професионалне колоније.

- Сликари су обавезни да у свом раду користе технику уља на платну и акрила, док је избор мотива слободан, односно зависи од инспирације умјетника. Намјера нам је да ова колонија постане традиционална и препознатљива на ликовној мапи Републике Српске - рекао је Тодоровић.

Гаранција томе је финансијска подршка града Бање Луке и општине Лакташи које су и ове године покровитељи колоније.

Радови настали на колонији биће изложени у ресторану „Парк" у Слатини, сутра, у 19 часова када ће колонија бити свечано затворена.

■ Д. ДАВИДОВИЋ

Умјетница из Београда Гордана Чекић: Привукао је хуманитарни карактер колоније

БАЉ БАЊАЛУЧКИ ЉЕТЊИ ФЕСТИВАЛ

U organizaciji :

БАНСКИ ДВОР КУЛТУРНИ ЦЕНТАР CULTURAL CENTER

Nektar®

# Flamingosi

*Pozivaju vas na ludi ljetnji ples*

*U okviru Banjalučkog ljetnjeg festivala,*

*Srijeda 29.08.2007. u 21 čas*

*Trg Krajine, Banja Luka*

Pokrovitelj:

Grad Banja Luka
City of Banja Luka

Medijski pokrovitelji:

ГЛАС СРПСКЕ

РТРС

## ОПЕРАЦИЈА „РАДУША 72" 6.

***Акцијом „Радуша 72" прије три и по деценије ликвидирана је усташка група „Феникс", убачена из Аустралије јуна 1972. у подручје Бугојна с циљем да дигне устанак против власти и обнови НДХ. Остаје дилема ко је припремао 19 терориста за ову вратоломију у беспућима Босне и Далмације?***

*Радован ЈОВИЋ*

# БЈЕГУНЦЕ СУСТИЖЕ ПОТЈЕРА

**Бјежећи безглаво пред потјером, терористи су у акцији у Буковици били преполовљени: седморица ликвидирана, а двојица ухваћена жива. Разбијени, крили су се појединачно и смишљали на коју ће страну. Тројица су одлучила да се пробију на југ не би ли се спасили код Павловићеве родбине у селу Витини код Посушја**

Послије жестоког сукоба са потјером код пећине у близини села Румбока, усташки терористи су се разбили у мање групе. Група коју је предводио „генерал" Илија Главаш кренула је према планини Вран, код Дувна, али не са првобитним планом да тамо успоставе свој „устанички штаб", већ да се сакрију од потјере која им није дала дисати.

Командант дилетантске операције „Феникс" Амброз Андрић, заједно са Видаком Бунтићем, Мирком Власновићем и „командантом хрватских револуционарних снага" Павлом Бегаром, спремали су бијег према планини Чврсници, такође код Дувна.

У тој срамотној бјежанији терористи нису имали времена да размишљају којег би се правца требали придржавати. У сваког од њих увукао се велики страх. Зато су и одлучили да по властитом избору одаберу правац и бјеже главом без обзира. Они који су били поријеклом из ових крајева још нису губили наду да ће пронаћи склониште код најближе родбине. Тим мислима био је вођен и Илија Ловрић, звани Ремац. Он се налазио у Главашевој групи, која је безглаво јурила према Врану.

Чим се ова група нашла изнад Дувањског поља, Ловрић се одвојио говорећи како га пече савјест што су оставили самог Хорвата, Канцијанића и Кешкића. Пут којим се кретао личио је на козју стазу. Тумарајући тако, стигао је до једног пропланка са којег су се назирали кровови Мандиног Села, недалеко од Дувна. На том путу терориста је набасао на неког дјечака, који га је потом упутио у село Барчане, према Шујици, гдје се налази прва продавница.

### Гушање са трговцем

Када је стигао у продавницу, покушао је невјешто да лаже трговца да му се на путу за Имотски повриједио коњ и да му је потребна храна. Трговац је знао с ким има посла, па га је одмах шчепао за врат. У том рвању успио је да се отргне и побјегне из продавнице. Док је бјежао у правцу Месиховине, трговац је пуцао из пиштоља и ранио га у ногу. Храмљући, Ловрић је предвече стигао у село Буковицу, али је на домак првих кућа пао покошен из аутомата једног од резервиста из потјере.

Акцијом у Буковици терористичка група је преполовљена. Седморица су била ликвидирана, а двојица ухваћена жива. На читавом подручју од Бугојна на сјеверу до Мостара на југу и даље пријетила је опасност од могућег упада усташких терориста.

Из штаба снага безбједности које су руководиле операцијом „Радуша 72" стизала су упозорења на појачану мобилност, пошто су се разбијени терористи почели понашати као рањене звијери. Један од главних циљева било је њихово спречавање да избију на Јадран, због могућих диверзија у љетовалиштима. Зато је постављена стража на Камешници код Ливна, у сектору Малиновац. Истовремено, војска и полиција контролисали су велики дио планине и непрестано били у покрету. Пошто се ради о крају у којем су живјели искључиво Хрвати, становништву је наређено да повуче сву стоку са тог подручја и да се ништа не креће тим тереном, а нарочито ноћу.

**Због могућег бјекства према Јадрану и диверзија на љетовалиштима, терористима постављена сачекуша на Камешници код Ливна** *(Сектор Малиновац)*

Хрватски „генерал" Илија Главаш наредио је својој групи од пет терориста да даљој скривају у шуми, а ноћу пробијају према југу. Под његовим „заповједништвом" остали су још само Петар Бакула, Стјепан Љубас, Филип Бешлић, Влатко Милетић и Лудвиг Павловић. Међутим, и ова групица се почела распадати. Негдје изнад Дувањског поља од „генерала" се одвојио Илија Ловрић. Настала је свађа око тога на коју је страну сигурније бјежати. Павловић, Љубас и Милетић сматрали су да је најсигурније на југ, гдје су се, наводно, могли прикрити код Павловићеве родбине у селу Витини код Посушја. Главаш је предлагао бијег у средњу Далмацију, а потом украсти какав брод и побјећи у Италију.

Тако су се низ обронке Чврснице спустили изнад Посушја. Кад су стигли на домак села Ракитно, Главаш је наредио да се зауставе и припреме за ноћење. Одлучио је да не уђу у село одмах него ноћу.

У уторак, 4. јула, касно увече, терористи су стигли у село и упутили се у кућу католичког жупника, од којег су тражили храну. Њихово кретање примијећено је и у селу Конгора на крајњем југу дувањске општине. Схвативши да им је потјера за петама, група терориста се упутила према западу.

Пут их је водио према Дебелом брду. Када су у освит зоре мислили да је опасност прошла, Главаш је, за сваки случај, послао Павловића и Милетића у извидницу терена. Брзо су се вратили са „лошим" вијестима да их војска опкољава. Терористи су заиграли на фактор изненађења. Будно су пратили свако кретање јединица, које су сачињавали борци Посушког, Љубушког и Лиштичког партизанског одреда. У зору, 7. јула, на подручје Голог брда овим јединицама пристригло је велико појачање, иако нису ни биле свјесне да су већ биле на пушкомет до терориста.

### Изненадна паљба

Упозорене на опрезност, јединице којима је командовао Фрањо Грубешић, напредујући кроз шуму, изненада су биле нападнуте. Из густог шибља проломила се бјесомучна паљба. Све се то догодило муњевитом брзином, па неки борци нису успјели на вријеме наћи заклон. Грубешић је осјетио само први метак, а потом је пао на земљу. Поред њега, погинуо је Бранко Љубичић, најближи саборац.

Шесторица терориста су искористила тренутак збуњености у редовима снага безбједности и дали се у бјекство према Далмацији, сматрајући да их тамо чека спас.

У оружаном сукобу на Голом брду рањен је и Петар Бакула. Метак га је погодио у скочни зглоб, што је отежавало даље кретање овог терористе.

Упутили су се према западу и већ неколико дана нису набасали ни на кога живог. У сриједу, 12. јула, стигли су у подножје Динаре, на југоисточној страни. Тада се група поново осипа, пошто Павловић и Милетић одлазе на једну, а Главаш, Љубас и Бешлић на другу страну. Рањени Бакула ни сам више није знао шта ће ни куда ће. На крају је одлучио да се придружи Главашевој групи. ■

**(Наставиће се)**

## ДОГОДИЛО СЕ НА ДАНАШЊИ ДАН

**1189** - Дубровник је склопио уговор са баном Кулином којим се Дубровчанима даје слобода трговања у Босни без икаквих ограничења и намета. Уговор је један од најстаријих сачуваних докумената у региону.

**1521** - Турци су под командом султана Сулејмана Другог Величанственог освојили Београд и прогласили га за сједиште Смедеревског санџака. Београд је постао погранична тврђава из које је турска војска нападала Угарску и Аустрију.

**1619** - Рођен је француски државник Жан Батист Колбер, министар финансија краља Луја Четрнаестог од 1661, који је меркантилистичком политиком учинио Француску европском привредном силом.

**1632** - Рођен је енглески филозоф Џон Лок, један од утемељивача емпиризма и либералистичке филозофије, чије је дјело пресудно утицало на развој европске филозофске и друштвено-политичке мисли.

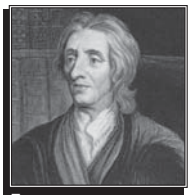

**Лок**

**1756** - Нападом на Саксонију, пруски краљ Фридрих Други је отпочео Седмогодишњи рат, први оружани сукоб свих европских сила, који се потом пренио на ратишта у Азији и Сјеверној Америци. Завршен је 10. фебруара 1763. миром у Паризу.

**1820** - У Опорту у Португалији је почела грађанска револуција која је присилила краља Жоаоа Шестог да 1821. донесе либерални устав, којим су укинути инквизиција и привилегије феудалаца.

**1825** - Португалија је признала независност Бразила под царем Педром Првим.

**1842** - Завршен је први Опијумски рат између Кине и Велике Британије споразумом о миру у Нанкингу, према којем је Кина морала да отвори своје луке за европску трговину по екстериторијалном режиму, а Хонгконг да препусти Британцима.

**1871** - Рођен је француски државник Албер Лебрен, предсједник Француске од 1932. до 1940. Као посљедњи предсједник Треће републике, послије нацистичке окупације у Другом свјетском рату био је присиљен да власт преда марионетској влади маршала Анрија Филипа Петена.

**1885** - Њемачки инжењер Готлиб Дајмлер патентирао је први мотоцикл.

**1915** - Рођена је шведска глумицаИнгрид Бергман, која је свјетску славу стекла филмовима снимљеним у САД. Добитник је три оскара за филмове - „Плинско свјетло", „Анастасија" и „Казабланка".

**1943** - У побуни против њемачке окупације Данска је у Другом свјетском рату потопила своју флоту од 30 ратних бродова и неколико подморница.

**1944** - На захтјев избјегличке владе Краљевине Југославије краљ Петар Други Карађорђевић посебним указом одузео је команду генералу Дражи Михаиловићу и позвао војску да се стави под команду Јосипа Броза Тита. Краљева одлука објављена је преко радија 12. септембра.

**1949** - СССР је у тајности извео прву експлозију атомске бомбе. Вијест о томе објавиле су 22. септембра САД, Велика Британија и Канада.

**1960** - Јорданski премијер Хаза ел Маџали погинуо је у експлозији подметнуте бомбе са још 10 људи, за шта су оптужени терористи из Сирије.

**1965** - Амерички васионски брод „Џемини", са астронаутима Гордоном Купером и Чарлсом Конрадом, спустио се у Атлантик послије рекордних осам дана проведених у земљиној орбити.

**1978** - Предсједник ЦК кинеске Комунистичке партије Хуа Куофенг посјетио је Румунију, Југославију и Иран. То је означило прекид изолације Кине из међународних активности, која је почела одлуком о „културној револуцији" у тој земљи у августу 1966.

**1975** - Умро је ирски државник Емон де Валера, учесник ирског устанка 1916, један од лидера Шин Фејна. Као премијер (1937-48) ријешио је споразумно многа спорна економска, политичка и војна питања. Предсједник Републике Ирске био је од 1959. до 1973. ■

**Валера**

## НЕ ДАЈТЕ ДА ВАС ТЕЛЕВИЗОР ЗАРОБИ

# НЕ ГЛЕДАЈТЕ УТАКМИЦУ - ОДИГРАЈТЕ ЈЕ!

**СТАЛНО** слушате о томе да су шетње од непроцјењиве важности за ваш организам. У реду, јасно је да немате увијек времена да се посветите шетњи, али би мало времена ипак морало да буде како бисте остали у форми.

Опустите се на неком од градских шеталишта - то ће вам вишеструко користити; поред стечене кондиције и здравља, бићете отпорнији на стрес, од кога, нажалост, никада не можемо бити сасвим заштићени.

Умјесто да сједите испред ТВ екрана пратећи преносе фудбалских утакмица - изађите из стана и прошетајте се!

Што се тиче гледања телевизије, овај вид забаве не треба сасвим искључити, посебно због разноврсног спортског програма на различитим каналима, али бисте свакако могли мање да се дружите са својим даљинским и да тај спорт замијените неким кориснијим.

Телевизија нуди занимљив програм, али је стваран живот ипак занимљивији.

Вечина мушкараца често проводи вријеме испред малог екрана током фудбалског првенства, и то се може оправдати.

Међутим, уколико се такав тренд настави, слободно на врата свог стана залијепите наљепницу „бескористан".

Добро, ако не волите да шетате, онда се бар трудите да будете у покрету.

Почните с набављањем опреме за нову сезону.

Сигурно вам нешто недостаје, било да говоримо о бициклу или неком дијелу који се покварио на вашем старом моделу, ролерима, новом рекету...

Можда вам у првом тренутку све то изгледа мрско и напорно, али не брините - прећи ће вас.

Још нешто: стари добри излазци...

Ваљало би учинити да изгледају као потпуно нови. Извуците се из куће и пођите до свог омиљеног клуба или кафића који је одавно отворио своју башту.

Дакле, умјесто прве јутарње кафе испод покривача, правац у неку башту с добрим погледом и згодним гошћама и случајним пролазницама.

А кад мало боље размислите, чекају вас и биоскопи, позоришта, концерти...

Немојте да вас лијеност савлада па да запустите све важне догађаје у граду.

Ни други вам то неће опростити. ■

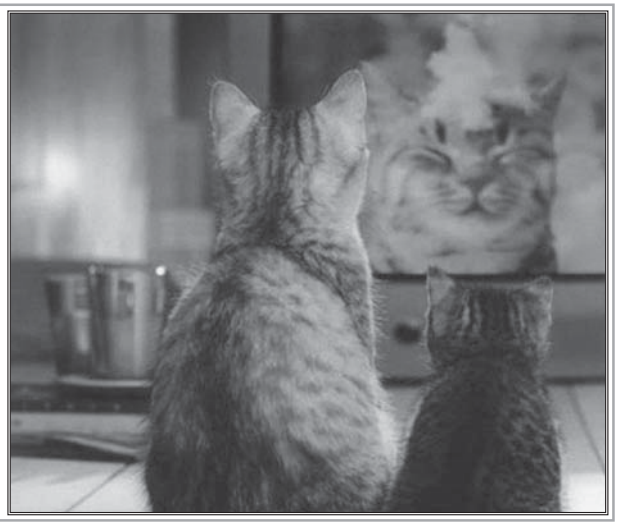

## ДЕРВЕНТСКИ ВАШАР ТРАДИЦИЈА ДУГА ВИЈЕК И ПО

# ВЕЛИКА ГОСПОЈИНА, НАРОДНО ВЕСЕЉЕ

**Брз и муњевит напредак дервентске привреде, који подржавају политичке структуре показатељ је да се заједно са привредницима, фирмама може брже и боље, рекао предсједник Српске Милан Јелић приликом посјете сајму који се одржава у склопу вашарских дана**

**ДЕРВЕНТА** - Дан Успенија пресвете Богородице - Велика госпојина је крсна слава Црквене општине Дервента, а од 1993. године и крсна слава општине Дервента. Велики православни празник Дервењани чекају читаву годину да би се опустили и препустили уживању на дервенском вашару. Та традиција траје већ 156 година.

Веома је интересантно како је вашар настао, зашто је увијек добро посјећен и како је задржао дугу традицију.

Наиме, код дервентских православних хришћана, тежња за изградњом цркве је постојала одувијек али се она није остварила све до средине 18 вијека. Тек, након друге молбе код султана Абдул Хамида, 1851. године стигла је дозвола да Срби могу да направе своју цркву. Постоје писани трагови да су у Дервенти и околним селима биле изграђене православне богомоље још прије доласка Турака на ова подручја.

Тако, 1851. године тадашњи дервентски парох Стеван Јелић и трговци Ђорђо Костић, Ристо Костић и Симо Карамитровић са осталим парохијанима започеше градњу дервентске цркве. Зидање је трајало до 1855. године, кад је црква освештана и посвећена Успенију пресвете Богородице.

Дегустација: Предсједник Милан Јелић пробао је шљивовицу породице Кузмановић из Прњавора

Модерна столарија: Један од штандова на сајму привреде

### „БОСИЉАК"

**Читаву свечаност отварања сајама је увеличало са својим играма и пјесмама Културно-умјетничко друштво „Босиљак" из Дервенте.**

Поводом освештања цркве на Велику госпојину одржано је велико народно веселље, гдје бијаху и славише сви заједно, православци, католици, Јевреји, а и многа обична раја дервентски муслимани, док беговима није било баш мило што се црква изградила, па су успјели да спријече градњу звоника. Веселје и радост што је храм изграђен је била толико велика да се народ окупио из свих крајева. То веселје се из године у годину одржавало и тако постало општенародно и традиционално, као надалеко познати дервентски вашар, а што у народу се створи дуго траје. Међутим, за почетак одржавања вашара узета је 1851. година када је добијена дозвола за градњу цркве. У почетку, све се одвијало око цркве, након одржавања литургије, а касније се веселје преселило на сточну пијацу, гдје и сад траје и ове године обиљежава 156. годину постојања. Упоредо с напретком друштва и вашар је добијао свој нови, модернији изглед. У част Велике госпојине одржавани су обавезно сајмови на којима би народ изводио стоку на продају, воће, поврће, сепете, шаргије, опрему за коње и волове, воловска и коњска кола, те разне пољопривредне алатке и осталу трговачку робу.

Отворење Сајма привреде: Предсједник Српске Милан Јелић у друштву свештеника и званичника Дервенте

Вашар некад: Почетком 20. вијека прије народног веселља, одржавана пијаца стоке

Умјесто сточне пијаце данас се на вашаришту одржава модеран сајам привреде, а за стоку се припрема изложба и такмичење за избор најбољег грла.

Вашарске свечаности или културне, спортске и забавне манифестације поводом вашара се организују и планирају за читав мјесец август, па су поводом тога већ одржани сусрети пјесника на Прњачи поред Укрине, Ликовна колонија на Патковачи, турнир у малом фудбалу, сомовијада на ријеци Сави, Гастро фест - изложба хране, презентација књиге Мире Лолић-Мочевић, Презентација медија, Шаховски турнир, Регионална изложба сточарства, Моторијада и Ноћна изложба паса. На програму су још многе манифестације које се завршавају крсним слављем Црквене општине Дервента и општине Дервента са свечаном сједницом Скупштине општине на Велику госпојину. Овогодишњи 2. привредни сјам је отворио предсједник Републике Српске Милан Јелић, који је у пратњи начелника општине Милорада Симића и осталих општинских званичника и гостију из сусједних општина разгледао сајамску изложбу на којој се пријавило више од 50 излагача из Републике Српске, Федерације БиХ, Хрватске и Србије.

Метална „галантерија": Посебно били посјећени штандови малих услужних радњи

Предсједник Републике Српске Милан Јелић је на свечаном отварању, рекао да је сајам привреде у Дервенти значајан за Дервенту, Републику Српску и БиХ, који показује пут како треба ићи у привредне европске интеграције.

- Брз и муњевит напредак дервентске привреде, који подржавају политичке структуре показатељ је да се заједно са привредницима, фирмама може брже и боље. Неколико фирми у Дервенти је доживјело ефикасну власничку трансформацију, а отворене су нове и све је већи интерес за градњу погона у Дервенти - нагласио је Јелић.

Приликом боравка на сајму привреде Предсједник Јелић је обишао изложбене штандове и разговарао са привредницима и представницима фирми, које излажу своје производе.

■ **Текст и фотографије Савко ПЕЋИЋ**

Богата трпеза: И то је био дио дервентског сајма

Мед, восак, колачи...: Своје производе изложили инвалиди рата и невладине организације

# СУДОКУ

У празна поља распоредите бројеве од 1 до 9 али тако да у сваком реду и колони буду различити бројеви, а исто тако и унутар сваког квадрата 3x3. Мала помоћ: почните од поља обиљеженог тачком.

**ТЕШКО**

| | | | | | | | | |
|---|---|---|---|---|---|---|---|---|
| | 4 | | | | | | | |
| 3 | | | | | 9 | | | 5 |
| 7 | | 9 | | | 5 | | 6 | |
| | 8 | | | 2 | | 5 | | • |
| | 9 | 6 | | | | 3 | 7 | |
| | | 4 | | 6 | | | 8 | |
| | 2 | | 1 | | | 9 | | 8 |
| 9 | | | 5 | | | | | 3 |
| | | | | | | | 4 | |

РЕБУС

## ОЧЕВ БРАТ КАО МОДНИ КРЕАТОР
**(фраза: 1,3,5,4)**

*Г. Мандић*

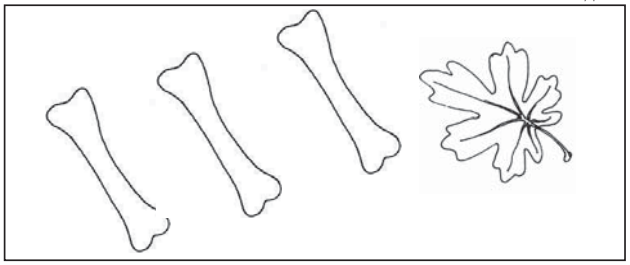

**РЈЕШЕЊЕ ИЗ ПРОШЛОГ БРОЈА:** ТРИК ЈУТЕЖА

# СКАНДИНАВКА

| АУТОР: ДЕЈЕЊА | ЗАВРШЕТАК ТЕКСТА КАРИКАТУРЕ | ОСОБИНА, СВОЈСТВО | ВАРИЈАНТА ИМЕНА ОТАКАР | МОЧВАРА ОБРАСЛА ТРСКОМ (МН.) | СПУТАНОСТ ОКОВИМА | МАЛА ЈАМА | ГРАД НА СИЦИЛИЈИ | "ВИЛЕК" | ИДИОТСКИ ПОСТУПАК, ГЛУПОСТ | СЛОВА ИСПРЕД "У" И "Б" |
|---|---|---|---|---|---|---|---|---|---|---|
| ЧОВЈЕК КОЈИ СЕ НАЈГО ОБОГАТИО | | | | | | | | | | |
| ПАПИНА ДРЖАВА | | | | | | | | ... ИЛИ НЕ / АМЕРИЧКА КОШАРКАШКА ЛИГА | | |
| БОЉЕ СКРИЈИ ОД ЕРОТОМАНИЈЕ | | | | | | | | | | ЖЕНСКО ИМЕ |
| ТИБЕТАНСКО ГОВЕЧЕ (МН.) | | | | | | | ПОБЕН У СПОРТУ / АТИЛИО ОДМИЋА | | | |
| ОНАЈ КОЈИ ГОВОРИ ЕКАВИЦОМ | | | | | | | "ПРВЕНАЦ СЕНЗИКАЛНА ИНТЕРНАЦИОНАЛА" | | | |
| ВРСТА КОРОВА, ЉУЉ | | | | | | | | УЗАСТОПНА СЛОВА / ПЛОЧИЦЕ У УСЛИМА КИТОВА УСАНА | | |
| 2. НОТА (МУЗ.) | | | МАЛИ ОВАН | "ОВИМ" / СТО САМ СПЕДАЛОМ | | КАП ИЗ ОКА / ПРЕМА, К | | | | |
| САН ЕРОТСКОГ САДРЖАЈА | | | | | | | | | | |
| ЉЕПОТА | | | | | | | ИМЕНКА КРАЋЕ | | | |
| ДИО УСТА | | | | | | | | | | |
| ГЛАС СРПСКЕ | ПРОЗИРНА ТКАНИНА / ОПРЕЗ, БУЈНОСТ | | | | | | | | | |
| ЈБЛО И ... | | | | | | | | | | |
| "АТЛЕТСКИ КЛУБ" | | | "ТОНА" / КОЈА ЈЕ ПРЕЛИЛА ЧАШУ" | | | | | | | |
| ФРАНСУСКИ ПЕСНИК ПРЕВЕР | | | | "НУКЛЕАРНИ ИНСТИТУТ" | | | | | | |
| СЛОВО ИЗА "Н" | | "АКАДЕМИЈА НАУКА" / СЛОВО ИЗА "К" | | | | | | | | |
| ЕВРОПСКИ ПЛАНИНСКИ МАСИВ | | | | | | | | | | |

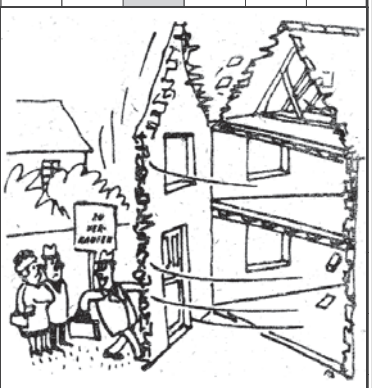


*- ВРАТА СЕ ТЕШКО ОТВАРАЈУ АЛИ ИНАЧЕ ...*

**РЈЕШЕЊЕ ИЗ ПРОШЛОГ БРОЈА:** ОСАМНАЕСТ, АЛ, О, АРТ, РОК МУЗИЧАР, МАЊБАН, ВИ, ИЛИСТВО, СТИЛЕТИ, ЖЖ, НИКОЈИМ, ЈИ, ИЗОБАРА, ЕГ, У, А, АТАРИ, ОБИЛАЧ, ЧИЋ, ТЕНА, П, ТТ, РОРИ, ЕРИЋ, МАТ, АХАТ.

# СКАНДИНАВКА

ГЛАС СРПСКЕ

| АУТОР: ЊЕГА | ...ВИЈЕЛИ СРЕЋУ ДИЈЕЛИ! | "ИЗВРШНО ВИЈЕЋЕ" | "НАРОДНИ УНИВЕРЗИТЕТ" | РУКА ИЛИ ... | УБИ ВЕСЛАЈУЋИ | ГЛАС СРПСКЕ | ГЛАС СРПСКЕ | ОНА ЈЕ ... | МАРИЈАНИН ИМЕЊАК | КОЊСКА ИЛИ ЛАВЉА "КОСА" | СЛОВА ИСПРЕД "Д" И "Ђ" | "РУБЉА" | ЛИЧНИ НАЗИВ ЧОВЈЕКОВ | РАВНИЦА ИЗНАД 200 м НАДМ. ВИСИНЕ | ОБОЉЕЊЕ АСТМАТИЧАРА |
|---|---|---|---|---|---|---|---|---|---|---|---|---|---|---|---|
| "МЕСНА ИНДУСТРИЈА" | | | ГРЕГОРИЈАНСКИ ИЛИ ЈУЛИЈАНСКИ | | | ПИПИЋ КОЈИ ИНСЕКАТА | ГОРЊИ МИЛАНОВАЦ / МОДНИ КРЕАТОР | | | СЕЛО У ОПШТИНИ МЕЂЕЂА У СРБИЈИ | | | | | |
| ФИЛМ ГЛУМИЦЕ СА СЛИКЕ | | | | | | | | | | | | ИЗАБРАНА ЉЕПОТИЦА / ПЕСНИЧКА СТОПА | | | |
| "ШКОЛА" | | АГЕНТОВ ПОСАО / КОБИЦА ЦРНЕ, ВРАНЕ ДЛАКЕ | | | | | | | | | ДА, ЈЕСТЕ / "КРУНА" | | | | |
| ИМЕ АМЕРИЧКОГ ГЛУМЦА ГУЛДА | ЖЕНСКО ИМЕ, ВЛАСТИМИРА | | | | | | | | | | | | "ОВОГ МЈЕСЕЦА" / ОБРАЂИВАТИ ПЛУТОМ | | |
| УЖИЧАНИ | | | | ПЛАНИНА НА ЈИ РЕПУБЛИКЕ СРПСКЕ | | | | | | | КОШМАР / ПРВЕНКАСТОЖУТА БОЈА | | | | |
| ТРЈА БАБА ... | | | | НА СЛИЦИ ЈЕ ... | | | | | | | | | | | АРАНКА КРАЋЕ |
| ВЕЛИКА РИЈЕКА У АЗИЈИ (3.180 км) | | | | ТЕСАЊЕМ ОБРАЂЕН КАМЕН / ПАНЧЕВО | | | | | | | | ГЛУМИЦА ГАРДНЕР / "КРАТКИ ТАЛАСИ" | | | |
| КОПИТАР СЛИЧАН ЖИРАФИ | | | | | | "ТЕМПО" / ЗАВРШЕТАК АЗБУКЕ | | "РАЗРЕД" | СЛАЂАК БИЉНИ СОК / "МЈЕСЕЦ" | | | | | | |
| ПЛАНИНА У СРБИЈИ | | | | | ПРИВЛАЧНОСТ | | | | | МЈЕСТО КОЈ ЗАДРА | | | | | |

**РЈЕШЕЊЕ ИЗ ПРОШЛОГ БРОЈА:** РЕЗ, М, ГРАМОФОН, Е, ЗАНОСНОСТ, ЈОТЕ, ПИ, ЈАЈТАР, КАС, ОВ, Е, ФЕСТИВАЛ ОЈКАЧЕ, РЗ, КРАЈИНА, ВАЛТАН, ТА,СЕНЕКА, НАКАНА, ОМЛАЂИНАЦ, ОРАТИ, АКО, ЦА, АТ, ТОНА, РАМЕНА, ТИРАНИН, С.

ВЕЧЕРАС НА БАЊОЛУЧКОМ ТРГУ КРАЈИНЕ КОНЦЕРТ ШОУ МАЈСТОРА „ФЛАМИНГОСА"

# „ЛУДИ ЉЕТНИ" КРАЈ

„Ружичасти" шоу мајстори на бини ће се појавити око 21 час. Овај концерт обиљежиће крај овогодишњег Бањолучког љетног фестивала

**БАЊОЛУЧКИ** љетни фестивал БАЛФ биће затворен вечерас концертом познате групе „Фламингоси" на Тргу Крајине у Бањој Луци.

Програм ће почети већ око 19 часова и 30 минута када ће се представити сви музичари који су наступали у музичком павиљону „Петар Кочић" у оквиру БАЛФ-а.

Милорад Петрић, директор Банског двора - Културног центра, који са Нектар - Бањалучком пиваром, организује шоу „Фламингоса", рекао нам је да ће са „ружичастим" музичарима на бини бити десетак људи.

- Они доводе читав оркестар. Припремамо велику бину. „Фламингоси" су мајстори за добру атмосферу и публици ће представити и посљедњи албум и све новитете, али и старе хитове. Изабрали смо их да затворе БАЛФ јер имају свој шарм и љепоту. Њихова музика одговара свим генерацијама и мислимо да ће се вечерас сви добро забавити - рекао нам је Петрић.

„Фламингоси" ће на бини свирати више од два часа, а није познато да ли ће имати госте. Милорад Петрић није искључио ту могућност, и каже да се често догађа да се музичарима придруже „домаће снаге" на бини. „Ружичасти" дуо недавно је снимио и пјесму са Емином Јаховић - „Ла хитана", а до Нове године најављују видео-спот за још једну композицију. Чланови ове групе Огњен Амиџић и Маринко Мацгаљ су заузети и ангажманом у ријалити шоу „Ћао, Дарвине", али не стају ни на музичком пољу. Тако да њихове обожаваоце очекује много новитета крајем ове али и почетком сљедеће године.

Концерт на Тргу Крајине носи назив „Луди љетњи плес". Истоимена пјесма „Фламингоса" очарала је публику и увврстила се у врх најслушанијих пјесама на нашим просторима. „Фламингоси" су основани 2005. године када су објавили макси сингл „Гордост и предрасуде" са четири пјесме. Послије „Лудог љетног плеса" хитмејкери су направили и „Лумперај". Прави албум под именом „Гордост и предрасуде" изашао је 2006. године и брзо постао један од најпродаванијих на српском музичком тржишту. Покровитељ концерта на Тргу Крајине је град Бања Лука, а медијски покровитељи Радиотелевизија Републике Српске и „Глас Српске"

■ М. ЈОТИЋ

ЏАСТИН ТИМБЕРЛЕЈК ОБОРИО ЈОШ ЈЕДАН РЕКОРД

## Окружиле га камере

**СВАКИ** покрет Џастина Тимберлејка на прошлонедјељном спектаклу у Њујорку забиљежен је са 43 камере. За то је био задужен НВО.

Његов наступ на њујоршком Медисон Сквер гардену уђи ће у историју као концерт сниман са највише камера икад. Сваки Џастинов покрет пратиле су чак 43 камере.

Камермани су користили најновију технологију како би Тимберлејка покрили из свих углова, а да не ометају његов наступ или да се не мијешају међу обожаваоце.

- Поставио си рекорд са највише кориштених камера - рекли су му камермани НВО, а Џастин се одмах похвалио да су имали камере на бини, испод бине...

- Мислим да је једна била и на мојој задњици - узбуђено је прокоментарисао Џастин. ■

МОНИКА БЕЛУЧИ ВОЛИ ЗАХТЈЕВНЕ УЛОГЕ

## Инспирише је тежак посао

**ЛИЈЕПА** као сан, талентована да би је сваки редитељ пожелио, али Моника Белучи се ипак жали на филмску индустрију.

Иако успјешно вози слалом између америчке и европске кинематографије, Моника није задовољна својом позицијом европске глумице. Америка, како тврди она, једва да је примјећује.

- Када си из Европе, врло је тешко пронаћи улогу која ти пристаје. Када бирам филм, није ми битно јесам ли у њему пет минута или имам главну улогу, битно ми је да имам нешто да урадим. Зато сам прихватила улоге у филмовима као што су „Матрикс" или „Браћа Грим". Иако се не појављујем у њима више од 20 минута, имала сам посла. То су биле захтјевне улоге - испричала је Моника. ■

„РОЛИНГСТОНСИ" НЕ ПРЕСТАЈУ СА ТУРНЕЈАМА

## Свираћемо док смо на ногама

**ЧЛАН** култних „Ролингстонса" Рони Вуд смијао се новинарима који су их питали да су крајем турнеје „A Bigger Bang" завршена њихова концертна путовања. Вуд је рекао: „Свираћемо док не паднемо с ногу".

Најављивано је да је поменута велика турнеја била њихова задња, јер су „Стонси" већ зашли у године. Мик Џегер има 64, Кит Ричардс 63, Чарли Ватс 66, а Рони Вуд 60 година.

- Треба нам одмор, али ићи ћемо поново на турнеју. Никада нећемо стати - упоран је Рони Вуд.

Вуд је недавно напунио 60 година и као најмлађи члан „Стонса" тврди да је, иако се одрекао дроге и алкохола, и даље „најлуђи члан котрљајућег камења".

- На рођенданској забави сам био задњи који је остао на ногама. И даље сам већи злоћко од свих - тврди Ронми Вуд. ■

ДИТА ФОН ТИЗ НА НАСЛОВНОЈ СТРАНИ ЈАПАНСКОГ „HARPER'S BAZAAR"

## Краљица потврдила своју титулу

**ЖЕНА** која воли да показује своје наго тијело показала је да воли и да се лијепо обуче. Краљица гламура и краљица стриптиз - перформанса Дита фон Тиз краси септембарски број јапанског издања „Harper´s Bazaar".

Ово је досад најраскошнији едиторијал Дите фон Тиз. Бивша млада Мерлин Менсона, који такође, благо речено, воли да облачи костиме, бљешти у креацијама које су за ово снимање скинуте равно са јесењих ревија. ■

МОРГАН ФРИМЕН КАО ДАДИЉА ДЈЕЦИ АНЂЕЛИНЕ ЏОЛИ

# МАЈСТОР ЗА БАЈКЕ

Анђелина схватила да је „стриц" Морган својим меким, дубоким гласом бољи избор за причање прича. Замолила га је да јој сними неколико бајки како дјеци не би недостајао

**ДЈЕЦА** Анђелине Џоли и Бреда Пита заиста су повлашћена: путују свијетом, живе у луксузу, а оскаровац Морган Фримен прича им приче за лаку ноћ док су им мама и тата у филмској акцији.

На снимању новог Анђелининог филма „Wanted" лијепа глумица могла је слободно да се посвети акцијским сценама иако су јој дјеца била на снимању. Овај пут тајна није у хордама дадиља, већ једном, али вриједном Моргану Фримену, који се толико заљубио у дјечицу познатог пара да се прихватио улоге дадиље.

- Спремање на спавање никад није било једноставније - наводно је одахнула супермршава Анђелина, која од мајчинске, хуманитарне, филмске акције не стигне ни поштено да се наједе. Шушка се и да болује од неке смртоносне болести. Анђелина се труди да покаже како је брижна мајка, а схватила је да је „стриц" Морган својим меким, дубоким гласом бољи избор за причање прича. Она га је замолила да јој сними неколико бајки како дјеци не би недостајао на будућим снимањима. ■

**РЕПУБЛИКА СРПСКА**
**МИНИСТАРСТВО ФИНАНСИЈА**

Вука Караџића 4, Бања Лука, тел. 051/331-380, факс: 051/331-371 E-mail: mf@mf.vladars.net

Број: 06.11/052-715/07
Дана:23.8.2007. године

На основу члана 58. Закона о министарствима („Службени гласник Републике Српске" број: 70/02, 33/04, 118/05, и 33/06), члана 3. Програма стручног оспособљавања и начина полагања испита приправника у органима државне управе Републике Српске („Службени гласник Републике Српске" број 48/04) и Закључка Владе Републике Српске број: 04/1-012-2335/06, од 2.11.2006. године, Министарство финансија расписује

## К О Н К У Р С
**за пријем приправника**

Расписује се јавни конкурс за пријем приправника у Министарство финансија Републике Српске – приправник – двадесет пет извршилаца.
Приправником се сматра лице које први пут заснива радни однос, односно које нема радно искуство.

**А) ОПШТИ УСЛОВИ**

Кандидат мора испуњавати сљедеће опште услове:

1) да је држављанин Републике Српске или БиХ
2) да је пуњолетан
3) да има прописану стручну спрему
4) да се против њега не води кривични поступак

**Б) ПОСЕБНИ УСЛОВИ**

1) ВСС – дипломирани економиста..... - двадесет три (23) извршиоца
2) ВСС – дипломирани правник..... - један (1) извршилац
3) ССС – електротехничар (смјер информатика)..... - један (1) извршилац
4) познавање енглеског језика
5) знање рада на рачунару

Уз пријаву на конкурс кандидати су дужни доставити доказе о испуњавању општих и посебних услова:

1. биографија
2. овјерену копију дипломе
3. увјерење о држављанству
4. извод из матичне књиге рођених
5. увјерење да се не води кривични поступак

Сви кандидати који испуњавају опште и посебне услове подлијежу јавном тестирању. Јавно тестирање подразумијева разговор-интервју са члановима изборне комисије.
О времену и мјесту јавног тестирања сви кандидати ће бити благовремено обавијештени.
Рок за подношење пријава на конкурс је 15 дана од дана објављивања конкурса у „Службеном гласнику Републике Српске" и дневном листу „Глас Српске" Бања Лука.
Ако конкурс не буде објављен истовремено, рок ће се рачунати од дана посљедњег објављивања.
Пријаве са доказима достављају се лично или путем поште не адресу:

**Министарство финансија**
**Вука Караџића број 4**
**78 000 Бања Лука**
**Са ознаком „ЗА КОНКУРС"**

Неблаговремене пријаве неће се узимати у разматрање.

**МИНИСТАР**
**Александар Џомбић**

---

**Босна и Херцеговина**
**БРЧКО ДИСТРИКТ**
**БОСНЕ И ХЕРЦЕГОВИНЕ**
**Влада Брчко дистрикта**

**Bosna i Hercegovina**
**BRČKO DISTRIKT**
**BOSNE I HERCEGOVINE**
**Vlada Brčko distrikta**

Булевар мира 1, 76100 Брчко дистрикт Босне и Херцеговине; Телефон: 049/ 217 234, Факс: 049/ 217-234, Централа: 049/ 240-600, локал 216
Bulevar mira 1, 76100 Brčko distrikt Bosne i Hercegovine; Telefon: 049/ 217 234, Fax: 049/217 234, Centrala: 049/ 240-600, lokal: 216

Број: 01-120-0151130/ 07
Брчко, 27.8. 2007. године

На основу члана 33. Закона о државној служби у органима управе („Службени гласник Брчко дистрикта БиХ" број 28/06) и члана 23, става (2) Правилника о запошљавању, Одбор за запошљавање **расписује**

## ЈАВНИ КОНКУРС
**за пријем приправника ради обављања приправничкога стажа у**

**ОДЈЕЉЕЊУ ЗА ПРОСТОРНО ПЛАНИРАЊЕ И ИМОВИНСКО-ПРАВНЕ ПОСЛОВЕ**

**На одређено вријеме – 12 мјесеци, са могућношћу заснивања радног односа на неодређено вријеме на позицији виши стручни сарадник за легализацију.**

**1. Приправник**
**Опис посла:** обавља послове у сврху оспособљавања за самосталан рад у оквиру своје струке и стицање потребног радног искуства за полагање стручног испита.
Број извршилаца: 2 (два)
Мјесечна бруто плата: 2.026.00, умањена за 20%
Посебни услови:
- ВСС – архитектонски факултет

Право пријаве на конкурс имају кандидати који поред наведених **посебних** услова морају испуњавати сљедеће **опште** услове за заснивање радног односа: да је држављанин БиХ; да је пуњолетан; да није обухваћен одредбом члана IX, став 1 Устава БиХ; да је здравствено способан за вршење послова на наведеном радном мјесту; да у посљедње 3 (три) године (почев од дана објављивања конкурса) није отпуштен из државне службе у институцијама БиХ, односно ентитета, усљед правоснажно изречене дисциплинске мјере; да се против њега не води кривични поступак.
Конкурс је отворен од дана објављивања у средствима јавног информисања и траје до **6.9.2007.** године.
Овјерене пријаве треба слати на адресу: ВЛАДА БРЧКО ДИСТРИКТА БиХ - Одјељење за стручне и административне послове - Пододјељење за људске ресурсе - Булевар мира бр. 1 или доставити лично у згради Владе Брчко дистрикта БиХ – Булевар мира бр. 1, шалтер број 6, најкасније до **6.9.2007.** године, до **16** часова.
**НАПОМЕНА:** Одбор за запошљавање вршиће селекцију кандидата на основу података из пријава и кандидати који испуњавају услове утврђене конкурсом биће позвани на интервју (на број телефона који је наведен као контакт телефон).
**Овјерена пријава која се подноси, важи само за наведени конкурс.**
Кандидати који буду именовани на наведена радна мјеста дужни су донијети оригинале или овјерене фотокопије докумената како је наведено у општим и посебним условима конкурса, као и љекарско увјерење, не старије од 6 (шест) мјесеци.
Образац пријаве може се преузети на инфопулту у згради Владе Брчко дистрикта БиХ и на веб страници Владе Брчко дистрикта БиХ (www.bdcentral.net).
Неблаговремене пријаве неће бити разматране.
Све информације у вези с конкурсом могу се добити у Одјељењу за стручне и административне послове - Пододјељењу за људске ресурсе, тел. број 049/240-655.
Конкурс је објављен на веб страници Владе Брчко дистрикта БиХ (www.bdcentral.net).

**Предсједник Одбора за запошљавање**
**Иво Веселчић, дипл. инж.**

---

На основу одлуке Одбора повјерилаца од 21.8.2007. године, стечајни управник „Вишеградтранс" а. д. Вишеград „у стечају" објављује

## ЈАВНИ ПОЗИВ
**за прикупљање понуда ради избор најповољније понуде**

**I ПРЕДМЕТ ПОНУДЕ**
Предмет јавног позива је јавно надметање за прикупљање и избор најповољнијег понуђача за куповину дијела имовине стечајног дужника „Вишеградтранс" а. д. Вишеград „у стечају", ул. Цара Лазара број 5.

**II ПРАВО УЧЕШЋА**
Право учешћа имају сва правна и физичка лица.

**III ДОКУМЕНТАЦИЈА**
Предмет надметања је дефинисан у правилима јавног позива која се могу преузети у „Вишеградтрансу", улица Цара Лазара број 5, Вишеград, сваким радним даном од 7 до 15 часова.

За учешће у куповини кандидати су дужни уплатити на име гаранције (депозита) износ од 2.000,00 КМ на рачун број 562-006-00001342-55. У случају да купац одустане од куповине, уплаћена средства за учешће се не враћају. Понуђачима чија понуда не буде прихваћена, уплаћена средства ће бити враћена.

**IV ВРЕДНОВАЊЕ И ИЗБОР НАЈПОВОЉНИЈЕ ПОНУДЕ**

Вредновање и избор најповољније понуде извршиће се вредновањем сваке понуде појединачно и компаративном анализом свих понуда међусобно.

**V ПОДНОШЕЊЕ И ОТВАРАЊЕ ПОНУДА**

Затворене и запечаћене понуде са ознаком „Не отварај-понуда за куповину", доставити на адресу: „Вишеградтранс" а. д. Вишеград „у стечају", ул. Цара Лазара бр. 5, 73240 Вишеград, у року од 8 дана од дана објављивања јавног позива, препоручено поштом или на протокол предузећа.

О резултатима овог јавног огласа понуђачи ће бити благовремено обавијештени.

Све додатне информације се могу добити од стечајног управника на телефон 058/620-113.

**СТЕЧАЈНИ УПРАВНИК**

---

**ПРЕДУЗЕЋЕ ВОДОВОД И КАНАЛИЗАЦИЈА**
**„ИЗВОР" а. д. ФОЧА**
**НАДЗОРНИ ОДБОР**

Број: 02-495
Датум: 27.8.2007.

На основу члана 35. и члана 48. Статута ПВиК „Извор" а. д. Фоча Надзорни одбор

## САЗИВА
**трећу сједницу Скупштине акционара ПВиК „Извор" а. д. Фоча**

Скупштина ће се одржати у петак, 21.9.2007. године, са почетком у 14 часова у просторијама предузећа, ул. Вука Караџића бб, Фоча.

За сједницу се предлаже сљедећи

**ДНЕВНИ РЕД:**

1. Разматрање и усвајање записника са претходне сједнице.
2. Разматрање и усвајање Извјештаја о пословању за 2006. годину,
3. Разматрање и усвајање плана пословања за 2007. годину.
4. Разматрање и усвајање трогодишњег плана пословања предузећа за период 2007-2009.
5. Разно

У случају да се Скупштина акционара не одржи дана 21.9.2007. године, поновљена Скупштина одржаће се 28.9.2007. године, у исто вријеме и на истом мјесту.

Материјал за Скупштину акционара доступан је на увид акционарима сваким радним даном у сједишту предузећа.

Позивају се представници, државног капитала, Фонда за реституцију, Фонда ПИО Републике Српске и акционари да лично или путем пуномоћника учествују у раду Скупштине акционара.

**НАДЗОРНИ ОДБОР**

ДОПИСНИШТВО БРАТУНАЦ
Светог Саве бб
тел: 056 410 178
факс: 056 410 177
e-mail: rbrat@teol.net
ГЛАС СРПСКЕ

Огласе, рекламе и читуље можете предати дописништву ГЛАСА СРПСКЕ.

На основу члана 21. Закона о државној служби у институцијама Босне и Херцеговине („Службени гласник БиХ" бр. 19/02, 35/03, 4/04, 17/04, 26/04, 37/04, 48/05, 2/06 и 32/07), Агенција за државну службу у име Министарства спољне трговине и економских односа Босне и Херцеговине расписује

# ЈАВНИ ОГЛАС

**за попуњавање радних мјеста државних службеника у Министарству спољне трговине и економских односа Босне и Херцеговине**

**1/01 Стручни сарадник у Одсјеку за аграрну политику, трговину и шумарство**
**1/02 Стручни сарадник у Одсјеку за међународне односе и сарадњу**
**1/03 Стручни сарадник у Одсјеку за аграрни фонд и структурални развој**
**1/04 Стручни сарадник у Одсјеку за страна улагања и слободне зоне**
**1/05 Стручни сарадник за производњу и ремонт НВО**
**1/06 Стручни сарадник за заштиту потрошача**

СЕКТОР ЗА ПОЉОПРИВРЕДУ, ПРЕХРАНУ, ШУМАРСТВО И РУРАЛНИ РАЗВОЈ

Одсјек за аграрну политику, трговину и шумарство
**1/01 Стручни сарадник**
Опис радних задатака: Прати и проучава законске и подзаконске акте из надлежности Сектора и одсјека, а по потреби иницира њихово доношење или измјене и допуне; по налогу руководиоца припрема нацрте и приједлоге законских и подзаконских аката, при чему сарађује са другим одсјецима; прати рад институција и организација из области пољопривредне, прехрамбене и дрвне производње, обавља послове који се односе на прикупљање, анкетирање, селектирање и обраду података који се односе на билансе пољопривредне, прехрамбене и дрвне производње, утврђује коефицијент заштите домаће пољопривредне и прехрамбене производње, врши маркетиншка истраживања која се односе на те производе, анализу домаћинстава о производњи и потрошњи хране и утицају на потрошњу (конзумацију) хране урбаног и руралног домаћинства; за свој рад одговара шефу Одсјека и помоћнику министра.

Одсјек за међународне односе у сарадњу
**1/02 Стручни сарадник**
Опис радних задатака: Прати и проучава међународне уговоре и обавезе из надлежности Сектора и одсјека: по налогу руководиоца припрема материјале за преговарање и закључивање билатералних трговинских споразума који се односе на пољопривреду, при чему сарађује са другим одсјецима; прати рад међународних институција и организација из области пољопривреде, хране и шумарства; обавља послове који се односе на прикупљање, анкетирање, селектирање и обраду података који се односе на билансе пољопривредне, прехрамбене и дрвне производње, врши маркетиншка истраживања која се односе на те производе, анализу домаћинстава о производњи и потрошњи хране и утицају на потрошњу (конзумацију) хране урбаног и руралног домаћинства; за свој рад одговара шефу Одсјека и помоћнику министра.

Одсјек за аграрни фонд и структурални развој
**1/03 Стручни сарадник**
Опис радних задатака: Прати и проучава законске и подзаконске акте из надлежности Сектора и Одсјека, а по потреби иницира њихово доношење или измјене и допуне, по налогу руководиоца припрема нацрте и приједлоге законских и подзаконских аката, при чему сарађује са другим одсјецима; води регистар пољопривредних и прехрамбених произвођача који се баве извозом својих производа; сарађује са релевантним државним и ентитетским институцијама ради израде јединственог регистра издатих пратећих докумената приликом извоза (сертификата о квалитету и порријеклу производа); учествује у изради аналитичких, информативних и других стручних материјала из области заштите оригиналног назива и поријекла, технологије производње пред домаћим и међународним институцијама ради њихове заштите од нелојалне конкуренције; остварује сарадњу са другим одсјецима и надлежним службама у изради релевантних прописа; за свој рад одговара шефу Одсјека и помоћнику министра.

СЕКТОР ЗА СПОЉНОТРГОВИНСКУ ПОЛИТИКУ И СТРАНА УЛАГАЊА

Одсјек за страна улагања и слободне зоне

**1/04 Стручни сарадник**
Опис радних задатака: Прати и проучава законске и подзаконске акте из надлежности Сектора и Одсјека, а по потреби иницира њихово доношење или измјене и допуне; по налогу руководиоца припрема нацрте и приједлоге законских и подзаконских аката, при чему сарађује са другим одсјецима; сарађује у одсјеку на усаглашавању нацрта и приједлога законских и подзаконских аката; прати усклађивање са легислативом и стандардима ЕУ; прати спровођење легислативе и контролу примјене; пружа стручну и правну помоћ Одсјеку и Сектору у изради нацрта и приједлога аката из њихове надлежности; учествује у хармонизацији прописа са стандардима и правилима ЕУ; учествује у изради аналитичких, информативних и других стручних материјала из надлежности Одсјека; остварује сарадњу са другим одсјецима и надлежним службама у изради, доношењу и објављивању прописа у службеним гласилима и за свој рад одговара шефу Одјека и помоћнику министра.

Одсјек за производњу и ремонт наоружања и војне опреме
**1/05 Стручни сарадник за производњу и ремонт НВО**
Опис радних задатака: Прати и проучава законске и подзаконске акте из надлежности Сектора и Одсјека, а по потреби иницира њихово доношење или измјене и допуне; по налогу руководиоца припрема нацрте и приједлоге законских и подзаконских аката, при чему сарађује са другим одсјецима; води регистар правних лица која се баве производњом и ремонтом НВО; сарађује са органима задуженим за надзор над спровођењем закона; обрађује достављене извјештаје и учествује у изради аналитичких, информативних и других стручних материјала из области производње и ремонта; доставља надлежним органима списак произвођача, ремонтера и кооперанта НВО који треба да буду предмет надзора, ажурирања заједничке листе војне опреме обухваћене правилима понашања ЕУ у поступку код извоза оружја; ажурирања пописа робе која се налази на режиму извоза и увоза „Д", остварује сарадњу са другим одсјецима и надлежним службама у изради, доношењу и објављивању прописа у службеним гласилима и за свој рад одговара шефу Одсјека и помоћнику министра.

СЕКТОР ЗА ЕКОНОМСКИ РАЗВОЈ И ПРЕДУЗЕТНИШТВО

Одсјек за надзор над тржиштем, заштиту потрошача и конкуренцију
**1/06 Стручни сарадник за заштиту потрошача**
Опис радних задатака: Прати спровођење Закона о заштити потрошача; иницира и предлаже измјене и допуне закона и усвајање подзаконских аката; припрема анализе и студије из области заштите потрошача на захтјев претпостављених, прати рад Савјета за заштиту потрошача и врши функцију секретара Савјета за заштиту потрошача; припрема материјале за сједнице Савјета за заштиту потрошача; припрема годишње планове у области заштите потрошача; сарађује са међународним организацијама из области заштите потрошача; сарађује са невладиним организацијама из области заштите потрошача; прикупља потребне податке од других институција, те одржава сталне контакте са тим институцијама; на захтјев претпостављеног обавља друге послове из надлежности Одсјека. У свом раду уско сарађује са стручним савјетником за заштиту потрошача. За свој рад одговара шефу Одсјека.

**Посебни услови:**
- за радно мјесто 1/01: завршен пољопривредни, ветеринарски, економски факултет или факултет друштвених наука; најмање једна (1) година радног искуства; положен стручни (управни) испит; познавање енглеског језика или другог страног језика; познавање рада на рачунару.
- за радно мјесто 1/02: завршен пољопривредни, ветеринарски или економски факултет; најмање једна (1) година радног искуства; положен стручни (управни) испит; познавање енглеског језика или другог страног језика; познавање рада на рачунару.
- за радно мјесто 1/03; завршен пољопривредни, ветеринарски или правни факултет, најмање једна (1) година радног искуства; положен стручни (управни) испит; познавање енглеског језика или другог страног језика; познавање рада на рачунару.
- за радно мјесто 1/04: завршен економски или правни факултет, најмање једна (1) година радног искуства; положен стручни (управни) испит; познавање енглеског језика; познавање рада на рачунару.
- за радно мјесто 1/05: завршен факултет друштвених или техничких наука; најмање једна (1) година радног искуства; положен стручни (управни) испит; познавање енглеског језика; познавање рада на рачунару.
- за радно мјесто 1/06: завршен економски или правни факултет; најмање једна (1) година радног искуства; положен стручни (управни) испит; познавање енглеског језика; познавање рада на рачунару.

**Услови:** Поред посебних услова кандидати морају задовољавати и опште услове прописане чланом 22. Закона о државној служби у институцијама Босне и Херцеговине.

**Број извршилаца:** за свако од оглашених радних мјеста тражи се по један (1) извршилац, осим за радно мјесто означено бројем 1/03, гдје се траже два (2) извршиоца.

**Напомена за све кандидате:**
- Поред посебних услова наведених у јавном огласу, кандидати морају задовољавати и опште услове прописане чланом 22. Закона о државној служби у институцијама Босне и Херцеговине.
- Под радним искуством подразумијева се радно искуство након стечене високе школске спреме.

**Потребни документи:**
Овјерене копије: факултетске дипломе (нострификоване дипломе, уколико факултет није завршен у БиХ или је диплома стечена у некој другој држави након 6.4.1992. године); личне карте издате од стране ЦИПС-а; увјерења о положеном јавном испиту или стручном (управном) испиту (у циљу ослобађања од јавног испита); доказа о траженом радном искуству (потврде, увјерења или радне књижице); доказа о траженом познавању енглеског језика или другог страног језика како је специфицирано текстом јавног огласа; попуњен образац Агенције за државну службу који се може добити у просторијама Агенције за државну службу БиХ или на web страници Агенције www.ads.gov.ba.
- Кандидати који буду успјешни на писменом дијелу стручног испита обавезни су на усмени дио стручног испита (интервју) донијети увјерење о невођењу кривичног поступка (не старије од три мјесеца), које се не доставља заједно са другим документима, у противном неће моћи приступити истом. Изузетно, у случају ако кандидат из објективних разлога не достави тражено увјерење на интервју, исто треба доставити најкасније до момента преузимања дужности, у супротном скида се са листе успјешних кандидата.

Јавни конкурс се спроводи у складу са Одлуком о начину и програму полагања јавног и стручног испита за лица која се постављају за државне службенике у институцијама Босне и Херцеговине („Службени гласник БиХ" број 20/03).
Јавно тестирање ће бити одржано најраније 30 дана након истека крајњег рока за пријаве, а о датуму и мјесту јавног тестирања кандидати ће бити посебно обавијештени.
Градиво и правни извори, односно литература за полагање јавног испита утврђени су Програмом полагања јавног испита за лица која се постављају за државне службенике у институцијама Босне и Херцеговине („Службени гласник БиХ" број 24/03).
Све тражене документе, осим увјерења о невођењу кривичног поступка, које се доставља на интервјуу, треба доставити **најкасније до 15.9.2007. године,** путем поште препоручено на адресу:
**Агенција за државну службу БиХ**
**„Јавни конкурс за попуњавање радних мјеста државних службеника у Министарству спољне трговине и економских односа Босне и Херцеговине" 71000 Сарајево, Трг Босне и Херцеговине број 1.**
Непотпуне, неблаговремене и неуредне пријаве, као и копије тражене документације које нису овјерене неће се узимати у разматрање.

**августа 2007. г.**
**Сарајево**

**Директор**
**Јакоб Финци**

---

**РЕПУБЛИКА СРПСКА**
**ОПШТИНА КОТОР ВАРОШ**
**- Административна служба -**
**Одјељење за просторно уређење и стамбено-комуналне послове**

Број: 04/6-370-160/07
Датум: 24.8.2007. године

На основу члана 35. и члана 69. Закона о заштити животне средине („Службени гласник Републике Српске" број 53/02 и 109/05) и члана 4. Уредбе о постројењима која могу бити изграђена и пуштена у рад само уколико имају еколошку дозволу („Службени гласник Републике Српске" број 7/06), Одјељење за просторно уређење и стамбено-комуналне послове Административне службе општине Котор Варош обавјештава заинтересовану јавност

## О ПОДНОШЕЊУ ЗАХТЈЕВА ЗА ИЗДАВАЊЕ ЕКОЛОШКЕ ДОЗВОЛЕ

**за пастрмски рибњак површине 540+708 м² Шипраге, Котор Варош**

Дана 24.3.2007. године подносилац захтјева „ЕЛИН-ИНЖЕЊЕРИНГ" д.о.о. Теслић, предао је Одјељењу за просторно уређење и стамбено-комуналне послове Административне службе општине Котор Варош захтјев за издавање еколошке дозволе за пастрмски рибњак у Шипрагама.
Мишљење и примједбе о захтјеву могу се дати најкасније у року од 30 дана од дана његовог објављивања у дневном листу „Глас Српске".
Заинтересована јавност може извршити бесплатан увид у захтјев за еколошку дозволу и приложену документацију у Одјељењу за просторно уређење и стамбено-комуналне послове Административне службе општине Котор Варош.
У овом року заинтересована јавност може поднијети мишљење о захтјеву и приложеној документацији у писаној форми.

**НАЧЕЛНИК ОДЈЕЉЕЊА**
**арх. Илија Томић, дипл. инж.**

---

**ЗЕДП „ЕЛЕКТРО-БИЈЕЉИНА" АД Бијељина**
**РЈ „Електродистрибуција" Угљевик**
**- Комисија за продају секундардних сировина -**

Број: 1789-1/2007.
Угљевик, 28.8.2007. године

## ОБАВЈЕШТЕЊЕ

РЈ „Електродистрибуција" Угљевик обавјештава сва заинтересована правна и физичка лица да ће дана 8.9.2007. године (субота) у 10 часова у кругу Пословнице Угљевик (на Модрану) извршити јавну лицитацију за продају сљедећих секундарних сировина и отписаних основних средстава:

- отпадно бакарно уже
- отпадно Ал-Че уже
- отпадно жељезо
- расходоване жељезно-решеткасте стубове
- расходована путничка возила (голф II и два југа)
- расходовани минибус
- расходовани дрвени стубови
- расходована бројила електричне енергије и
- остали расходовани ситни материјал.

**ПРЕДСЈЕДНИК КОМИСИЈЕ**
**Бранислав Секулић, дипл. инж. ел. тех.**

**РУКОВОДИЛАЦ РЈ „ЕД" УГЉЕВИК:**
**Перо Митровић, дипл. инж. машинства**

**ИНЦЕЛ-ХОЛДИНГ АД БАЊА ЛУКА**

Број: Х-3/07
Датум: 31.7.2007. године

На основу чланова 5. и 6. Закона о јавним предузећима („Сл. гласник Републике Српске" бр. 75/04), члана 8. Закона о министарским, владиним и другим именовањима Републике Српске („Сл. гласник Републике Српске" бр. 41/03), члана 71. Статута „Инцел-Холдинг" а. д. Бања Лука и одлуке Скупштине „Инцел-Холдинг" а. д. Бања Лука, број Х-3/07, од 31.7.2007. године, расписује се

# ЈАВНИ КОНКУРС

**за избор и именовање једног члана Надзорног одбора „Инцел-Холдинг" а. д. Бања Лука испред државног капитала и Фонда за реституцију**

**I Основ**
Надзорни одбор Друштва броји 5 чланова, од којих се три члана именују испред државног капитала и Фонда за реституцију. Један од постојећа три члана је због именовања на јавну функцију и неспојивости са функцијом члана НО, поднио оставку, те се покреће избор новог члана ради кооптирања у НО и комплетирања састава Надзорног одбора.

**II** - Чланови надзорног одбора морају испуњавати сљедеће услове за учешће у јавном конкурсу:

**• Општи услови:**
1. да су старији од 18 година,
2. да су држављани Републике Српске и БиХ,
3. да нису отпуштени из државне службе на било ком нивоу БиХ, односно из јавног предузећа као резултат дисциплинских мјера на било којем нивоу власти у Републици Српској, у периоду од три године прије пријаве на конкурс за упражњену позицију,
4. да се на њих не односи члан IX 1. устава БиХ,
5. да није осуђиван за кривично дјело које га чини неподобним за обављање дужности члана Надзорног одбора,
6. да се против кандидата не води кривични поступак,
7. здравствена способност.

**• Посебни услови:**
1. најмање висока стручна спрема (VII/1) економског, правног и техничког смјера,
2. пожељно познавање најмање једног страног језика (кандидати који испуњавају овај услов имају предност),
3. посједовање стручних и професионалних знања и способност за обављање послова надзора и доношења одлука о мјерама,
4. познавање садржаја и начина рада Надзорног одбора,
5. пет (5) година радног искуства на одговорним и сложеним пословима,
6. доказани резултати на ранијим пословима (пожељне препоруке),
7. лични и морални интегритет личности.

**III - Мандат**
Мандат новоизабраног члана Надзорног одбора је до истека мандата НО, односно осталим члановима Надзорног одбора.

**IV - Статус**
Чланови Надзорног одбора нису у радном односу у Друштву, а накнада за рад утврђена је скупштинском одлуком.

**V - Сукоб интереса**
Кандидати не могу обављати дужност, активност или бити на положају који доводи до сукоба интереса како је прописано законом и Статутом, а нарочито:
1. Законом о сукобу интереса („Сл. гласник Републике Српске" 34/02),
2. Законом о министарским, владиним и другим именовањима Републике Српске („Сл. гласник Републике Српске" 41/03),
3. Законом о јавним предузећима („Сл. гласник Републике Српске" 75/04),
4. Законом о предузећима („Сл. гласник" 24/98; 62/02; 38/03).

**VI - Потребна документа**
Уз пријаву на конкурс кандидати су дужни доставити доказе о испуњавању општих и посебних услова:
- овјерену копију личне карте (не старија од три мјесеца),
- овјерено увјерење о држављанству (не старије од шест мјесеци),
- под 3. и 4 - писмена изјава кандидата,
- увјерење о некажњавању,
- увјерење да се против њих не води кривични поступак,
- љекарско увјерење о здравственој способности,
- овјерену копију дипломе,
- потврда о радном искуству,
- кратку биографију са подацима о кретању у служби, ранијим непосредним руководиоцима и евентуалним препорукама или наградама за рад или у вези са радом кандидата.

**VII - Поступак**
Поступак ће спроводити конкурсна комисија по одредбама Закона о министарским, владиним и другим именовањима Републике Српске.
Са свим кандидатима који испуњавају услове за именовање обавиће се интервју, о чему ће кандидати бити благовремено обавијештени.

**VIII - Објављивање конкурса**

- Овај конкурс ће се објавити у „Службеном гласнику Републике Српске" и дневном листу „Глас Српске".

**IX - Рок за подношење пријаве**

Рок за подношење пријаве је 14 дана од дана посљедњег објављивања конкурса.
Неблаговремене и непотпуне пријаве неће се узимати у разматрање.
Пријаве се могу доставити лично на протокол „Инцел-Холдинг" а. д. Бања Лука или путем поште на адресу: „Инцел-Холдинг" а. д. Бања Лука, Вељка Млађеновића бб, са назнаком **„Комисија за номиновање члана Надзорног одбора".**
Пријаве кандидата са којима се не ступи у контакт у року од 10 дана од дана протека рока за подношење пријава, неће бити узете у разматрање у даљем току поступка кандидовања.

Број: 327/07
Бања Лука, 27. август 2007. године

**Предсједавајући Скупштине**
**с. р. Мирко Граховац, дипл. инж.**

---

**Босна и Херцеговина**
**БРЧКО ДИСТРИКТ**
**БОСНЕ И ХЕРЦЕГОВИНЕ**
**Влада Брчко дистрикта**

**Bosna i Hercegovina**
**BRČKO DISTRIKT**
**BOSNE I HERCEGOVINE**
**Vlada Brčko distrikta**

Булевар мира 1, 76100 Брчко дистрикт Босне и Херцеговине; Телефон: 049/ 217-774, Факс: 049/ 216-594, Централа: 049/ 240-600, локал 211 и 242
Bulevar mira 1, 76100 Brčko distrikt Bosne i Hercegovine; Telefon: 049/ 217-774, Faks: 049/ 216-594, Centrala: 049/ 240-600, lokal 211 i 242

Број: 02-120-007739/07
Брчко, 24.8.2007. године
На основу члана 30 Закона о државној служби у органима управе („Службени гласник Брчко дистрикта БиХ" број 28/06) Одјељење за стручне и административне послове – Пододјељење за људске ресурсе Владе Брчко дистрикта БиХ **расписује**

# ЈАВНИ КОНКУРС

**за пријем у радни однос**

**На неодређено вријеме у**

I. ОДЈЕЉЕЊУ ЗА ПРОСТОРНО ПЛАНИРАЊЕ И ИМОВИНСКО-ПРАВНЕ ПОСЛОВЕ
**Пододјељење за имовинско-правне послове**

**1. Шеф Пододјељења**

- ради под непосредним руководством шефа Одјељења,
- руководи, координира и организује имовинско-правне послове у Пододјељењу који се нарочито састоје од рјешавања: имовинско-правних захтјева физичких и правних лица, вођења управних поступака експропријације некретнина, узурпација и других имовинско-правних поступака у складу са законским и подзаконским прописима;
- координира управљање јавном имовином Дистрикта до формирања Канцеларије за управљање јавном имовином у складу са Законом о јавној имовини Дистрикта („Службени гласник Брчко дистрикта БиХ" број 28/06),
- одговоран је за обављање послова из надлежности Пододјељења у складу са законским и подзаконским актима,
- одговоран је за верификацију законитости обављених послова од стране извршилаца Пододјељења и за распоређивање послова на извршиоце Пододјељења и контролу њиховог рада,
- предлаже доношење законских и подзаконских аката из дјелокруга рада Пододјељења,
- врши пријем странака и пружа правну помоћ у рјешавању њихових имовинско-правних захтјева,
- сарађује са другим службама Владе Брчко дистрикта из дјелокруга рада Пододјељења,
- одговоран је за спровођење одлука и аката Владе и Скупштине Брчко дистрикта из надлежности Пододјељења,
- одговоран је за законито и благовремено обављање напријед наведених послова,
- за свој рад одговоран је шефу Одјељења,
- одговоран је за благовремено достављање свих података о јавној имовини Брчко дистрикта у ГИС базу података Одјељења.

**Минимални услови:**
Стручна спрема: - ВСС дипломирани правник
Радно искуство:
5 година радног искуства у струци или 3 године у управи
Посебни услови: - положен испит за рад у органима управе
Број извршилаца: 1 (један)
**Платни разред (мјесечна бруто плата): VIII5 (2.995,00 КМ)**

II. ОДЈЕЉЕЊУ ЗА СТРУЧНЕ И АДМИНИСТРАТИВНЕ ПОСЛОВЕ
**Пододјељење за људске ресурсе**

**1. Виши стручни сарадник за правне послове**

**I. Обим руководне одговорности:**
Непосредно је одговоран шефу Пододјељења и сарађује са осталим запосленим у Пододјељењу.
**II. Овлашћења:**
Надлежан је за примјену важеће законске регулативе из области управљања људским ресурсима.
**III. Сврха посла:**
Обављање послова из области људских ресурса у складу са законском регулативом.
**IV. Подручја рада:**
- Области управљања људским ресурсима и радно-правни односи.
**V. Опис посла радног мјеста и одговорности по подручјима рада:**
- Води управни поступак у сложенијим управним стварима, примјењује и израђује акте из области радно-правних односа (уговоре, рјешења одлуке и друге акте које доноси градоначелник, односно руководилац органа управе.
- Израђује законске и подзаконске акте из области управљања људским ресурсима.
- Сарађује са управним инспектором ради праћења поштовања прописа из области.
- Савјетује у Пододјељењу и у органима Владе с циљем правилног поступања и примјене важећих законских прописа из области људских ресурса.
- Учествује у изради законских прописа из подручја рада Пододјељења и одговоран је за правилну примјену истих.
- Прати законску регулативу на нивоу БиХ, ентитета и Европске уније, те с њом усклађује прописе Брчко дистрикта БиХ.
- Обавља и друге послове по налогу шефа Пододјељења и шефа Одјељења.
**VI. Минимални услови:**
Стручна спрема: ВСС - правни факултет
Радно искуство: 2 (двије) године у струци или 1 (једна) година у управи
Посебни услови:
- положен испит за рад у органима управе
- познавање рада на рачунару, Word, Excel и електронска пошта
Број извршилаца: 1 (један)
**Платни разред (мјесечна бруто плата): VIII3 (2.623,00 КМ)**

III. ОДЈЕЉЕЊУ ЗА ПРИВРЕДНИ РАЗВОЈ, СПОРТ И КУЛТУРУ
**Пододјељење за туризам, културу и спорт**

**1. Виши библиотекар**
**Опис послова**: ради на стручној обради књига; ради на одјељењима за дјецу и одрасле; ради у читаоници; организује културне манифестације, ради са дјецом; ради у одјељењу завичајне збирке; за свој рад непосредно је одговоран шефу Пододјељења.
Стручна спрема: - ВШС друштвени смјер
Радно искуство: - 9 мјесеци радног искуства у струци
Број извршилаца: - 1 (један)
**Платни разред (мјесечна бруто плата): VII1 (1.736,00 КМ)**

Право пријаве на конкурс имају кандидати који поред наведених **посебних** услова морају испуњавати сљедеће **опште** услове за заснивање радног односа: да је држављанин БиХ; да је пунољетан; да није обухваћен одредбом члана IX, став 1 Устава БиХ; да је здравствено способан за вршење послова на наведеном радном мјесту; да у посљедње 3 (три) године (почев од дана објављивања конкурса) није отпуштен из државне службе у институцијама БиХ, односно ентитета, усљед правоснажно изречене дисциплинске мјере; да се против њега не води кривични поступак.
Конкурс је отворен од дана објављивања у средствима јавног информисања и траје до **7.9.2007.** године.
Овјерене пријаве треба слати на адресу: ВЛАДА БРЧКО ДИСТРИКТА БиХ - Одјељење за стручне и административне послове - Пододјељење за људске ресурсе - Булевар мира бр. 1 или доставити лично у згради Владе Брчко дистрикта БиХ – Булевар мира бр. 1, шалтер број 6, најкасније до **7.9.2007.** године, до **16** часова.
**НАПОМЕНА:** Одбор за запошљавање вршиће селекцију кандидата на основу података из пријава и кандидати који испуњавају услове утврђене конкурсом биће позвани на интервју (на број телефона који је наведен као контакт телефон).
**Овјерена пријава која се подноси, важи само за наведени конкурс.**
Кандидати који буду именовани на наведена радна мјеста дужни су донијети оригинале или овјерене фотокопије докумената како је наведено у општим и посебним условима конкурса, као и љекарско увјерење, не старије од 6 (шест) мјесеци.
Образац пријаве може се преузети на инфопулту у згради Владе Брчко дистрикта БиХ и на веб страници Владе Брчко дистрикта БиХ (www.bdcentral.net).
Неблаговремене пријаве неће бити разматране.
Све информације у вези с конкурсом могу се добити у Одјељењу за стручне и административне послове - Пододјељењу за људске ресурсе, тел. број 049/240-655.
Конкурс је објављен на веб страници Владе Брчко дистрикта БиХ (www.bdcentral.net).

Припремила

**шеф Пододјељења**
**за људске ресурсе**
Татјана Митровић, дипл. економиста

**шеф Одјељења**
**за стручне и административне послове**
Аница Радић-Савић, дипл. политолог

## МРКОЊИЋ ГРАД 050

| | |
|---|---|
| Општина | 220-920, 211-353 и факс 211-184 |
| Општина Инфо ДЕСК | 220-950 |
| Аутобуска станица | 211-093 |
| Дом здравља „Др Јован Рашковић" | 211-319 |
| Хитна помоћ | 211-030 |
| Комунално предузеће „Парк" | 211-506 |
| Вартогасно друштво | 211-482 |
| Станица јавне безбједности (централа) | 211-042 |
| Полицијска станица за безбједност саобраћаја „Мркоњић путеви" | 211-122 |
| - путна служба | 280-072, 280-023 и 280-001 |
| Електродистрибуција | 211-249 |
| „Електропренос" | 220-050 |
| Културни центра | 211-503 |
| Народна библиотека | 213-746 |
| Транзитни телеком | 211-011 |
| Ветеринарска станица | 211-308 |
| Хотел „Крајина" | 211-338 |
| Тужилаштво | 211-216 |
| Радио ШИК | 220-140 |
| Туристички центар „Балкана" | 212-505 |

## ЛАКТАШИ 051

| | |
|---|---|
| Општина | 533-095, 532-271, 532-370 |
| Дом здравља (дежурна служба) | 532-131 |
| Полицијска станица | 532-161 |
| Добровољно ватрогасно друштво | 532-112 |
| | тел./факс 532-399 |
| Електродистрибуција | 532-099 |
| Водоводно предузеће „Будућност" | 532-072 |
| Комунално предузеће „Комуналац" | 530-195 |
| Туристичка организација општина Лакташи | 533-269 |
| Центар за социјални рад | 530-306 |
| Црвени крст | 532-034 |
| Дом културе | 532-217, |
| Библиотека | 535-196, |
| Пољопривредна стручна служба | 530-595 |
| Студио 078 | 532-347 |

## ПРЊАВОР 051

| | |
|---|---|
| Станица олиције | 122 и 660-001 |
| Аутобуска станица | 660-462 |
| Хитна помоћ | 660-900 |
| Електро Прњавор | 663-666 |
| Ватрогасно друштво | 665-160 |
| Водовод | 664-402 |
| Скупштина општине | 663-740 660-340 |
| Дом културе | 663-574 |
| Хотел „Сити" | 065 655-040 |
| Радио Прњавор | 660-881 |
| Радио Љубић | 665-035 |
| Телевизија К-3 | 640-460 |
| Бањски центар Кулаши | 666-101 |

## СРБАЦ 051

| | |
|---|---|
| Дом здравља | 740-063 |
| Полицијска станица | 740-027 |
| Ватрогасна служба (ТВЈ) | 740-150 |
| Скупштина општине (централа) | 740-001 |
| Црвени крст | 740-133 |
| Електродистибуција | 740-004 |
| Народни универзитет (Библиотека) | 740-116 |
| Водовод и канализација | 740-068 |
| Школски центар „Петар Кочић" | 740-135 |
| Мотел Бардача | 758-250 |
| Радио Србац | 745-302 |
| Туристичка организација | 744-470 |

## ЧЕЛИНАЦ 051

| | |
|---|---|
| Централа: Начелник општине | 551-002, 551-014 |
| Предсједник Скупштине општине | 551-021, 551-026 |
| Замјеник начелника општине | 551-131 |
| Секретар Скупштине општине | 551-948 |
| Шеф кабинета начелника | 551-039 |
| Одјељење за општу управу | 551-016 |
| Одјељење за привреду | 551-068 |
| Одјељење за финансије | 552-854 |
| Одјељење за урбанизам и стам-ком. послове | 552-714 |
| Пошта | 551-053 |
| Средња школа | 551-061 |
| Основна школа „Милош Дујић" | 551-009 |
| Народна библиотека „Иво Андрић" | 552-547 |
| Дјечији вртић „Невен" | 551-345 |
| Комунално предузеће | 551-034 |
| Технички преглед возила | 551-066 |
| Центар за спорт и културу | 552-066 |
| Хотел „Турист" | 551-093, 551-230 |
| ЈП „Градско гријање" | 551-830 |
| СРЧ Радио | 555-200 |
| „Челиначке новине" | 552-547 |
| Дом здравља: Централа | 551-044 |
| Апотеке: Дом здравља | 551-047 |
| „Хемофарм" | 555-080 |
| „Маргомедик" | 552-561 |
| Хитна помоћ | 551-015 и 124 |

## КОТОР ВАРОШ 051

| | |
|---|---|
| Киоск „Гласа Српске" | 785-130 |
| Ватрогасно друштво | 785-104 |
| Хитна помоћ | 782-003 |
| Апотека | 784-140 |
| Народна библиотека | 782-052 |
| Билетарница „Голубић" | 785-326 |
| Комунално предузеће | 784-063 |
| Електро-пословница | 782-011 |
| Скупштина општине (централа) | 782-109 |
| Хотел „Ст. Петар" | 783-002 |
| Црвени крст | 782-197 |
| Центар за социјални рад | 785-160 |
| Бензинска пумпа „Петрол" | 785-163 |
| Бензинска пумпа „Бор петрол" | 785-606 |
| Нова банка | 782-021 |
| Развојна банка | 782-018 |
| Робна кућа „Квимпекс" | 785-208 |
| Пошта | 782-116 |
| Телеком | 782-022 |
| Теледом | 784-130 |
| Биро за запошљавање | 785-035 |
| Радио Котор Варош | 785-266 |

## ТЕСЛИЋ 053

| | |
|---|---|
| Полицијска станица | 434-601 |
| Аутобуска станица | 403-611 |
| РЈ Електродистрибуција | 430-226 |
| Народна библиотека „Данило Киш" | 410-760 |
| СПКД „Просвјета" | 436-363 |
| Скупштина општине | 431-451 |
| Територијална ватрогасна јединица | 410-870 и 123 |
| Хитна помоћ | 432-994 и 124 |
| Породична медицина | 436-658 |
| Водовод | 440-142 |
| ЗТЦ Бања Врућица хотел „Кардиал" | 421-200 |
| Хотел „Херцеговина" | 431-415 |

## ДЕРВЕНТА 053

| | |
|---|---|
| таница јавне безбједности | 312-222 |
| Саобраћајна полиција | 331-699 |
| Дом здравља (централа) | 333-292 |
| Дом здравља (породична медицина) | 337-030 |
| Комуналац | 333-466 |
| Електродистрибуција | 333-067 |
| Ватрогасци | 333-461 |
| Ауто-мото друштво | 331-603 |
| Аутобуска станица | 331-911 |
| Такси | 065/949-678 |
| Скупштина општине | 315-100 |
| Основни суд | 333-267 |
| Апотека ИЦН Галеника | 333-535 |
| Апотека Стефановић | 333-250 |
| Библиотека | 336-643 |

## РОГАТИЦА 058

| | |
|---|---|
| Апотека | 415-955 |
| Аутобуска станица | 416-127 |
| Хитна помоћ | 415-017 |
| Ватрогасна служба | 415-155 |
| Станица полиције | 415-101 |
| Пошта-шалтери | 415-129 |
| Ауто-мото друштво | 415-309 |
| Бензинска пумпа | 415-114 |
| „Електродистрибуција" | 415-023 |
| Црвени крст | 415-447 |
| Скупштина општине | |
| - начелник | 415-106 |
| - централа | 415-406 |
| Радио „303" | 417-730 |
| Хотел „Борике" | 482-614 |
| „Комуналије" | 415-426 |
| „Комрад" | 420-450 |

## БИЛЕЋА 059

| | |
|---|---|
| Полиција | 372-555 |
| Хитна помоћ | 372-155 |
| Ватрогасци | 370-796 |
| Народна библиотека | 370-689 |
| „Југопревоз" | 370-028 |
| Скупштина општине | 370-06 или 370-759 |
| „Електро-Билећа" | 372-591 |
| Ветеринарска станица | 372-201 |

Тужно сјећање на сина јединца

# БОЈАНА БОЈИЋА

**29.8.1997 - 29.8.2007.**

Године пролазе, сурова стварност са болом и тугом остаје вјечно.
С љубављу те у срцу носим, с поносом о теби говорим, једини сине.
Твоја мајка Мирјана

000022 Б-5 М

Тужно сјећање на драгог унука

**БОЈАНА**

Носим те и чувам у срцу.
Дјед Ђуро

000022 А-6 М

Тужно сјећање на

**БОЈАНА БОЈИЋА**

Кум Дамјан

000002 А-6 М

Тужно сјећање на драгог

**БОЈАНА**

Стриц Тихомир и сестра Јелена

000004 А-2 М

Посљедњи поздрав прики

**ЗОКИ**

од Уроша и Драгице Адамовић.

000014 А-1 М

Посљедњи поздрав прики

**ЗОКИ**

од Горана, Горанке, Милане и Јелене Адамовић.

000014 А-1 М

ДОПИСНИШТВО ИСТОЧНО САРАЈЕВО
Књижара Ермекс (тржни центар ТОМ)
Војковићи 328 - Штампарија
тел: 057 318 323, 057 350 007
моб: 065 645 550, 061 191 710
ГЛАС СРПСКЕ

Огласе, рекламе и читуље можете предати дописништву ГЛАСА СРПСКЕ.

провјерено најгласнији ГЛАС СРПСКЕ

Дана 29.8.2007. године навршава се 10 тужних година од трагичне смрти мог драгог сина

# БОЈАНА БОЈИЋА

Тог дана у 11 часова посјетићемо његову вјечну кућу на гробљу „Свети Пантелија".
Драги мој Бојане, ништа није као прије, утјехе нема, заборав не постоји.
Рана је доживотна, али љубав према теби је вјечна. Поносан сам што сам те имао, а несрећан што сам те изгубио.
Твој тата Ранко

000013 Б-7 М

Сјећање на драгог

**БОЈАНА БОЈИЋА**

Вријеме које пролази не може избрисати сјећање и успомене на тебе.
Твоји: брат Срђан, сестра Анђела, стрина Дивна и стриц Михаило

000005 Б-4 Г

Сјећање на драгог

**БОЈАНА БОЈИЋА**

Док живим ја живјећеш и ти у мом срцу.
Стриц Драган

000005 Б-4 Г

Сјећање на драгог

**БОЈАНА БОЈИЋА**

Остаћеш вјечно вољен и незаборављен у срцима оних који те воле.
Стриц Анђелко са породицом

000005 Б-4 Г

ДОПИСНИШТВО БРАТУНАЦ
Светог Саве бб
тел: 056 410 178
факс: 056 410 177
e-mail: rbrat@teol.net
ГЛАС СРПСКЕ
Огласе, рекламе и читуље можете предати дописништву ГЛАСА СРПСКЕ.

ДОПИСНИШТВО ГРАДИШКА
Првог крајишког корпуса 2ц
тел: 051 814 949
e-mail: glasgr@teol.net
ГЛАС СРПСКЕ
Огласе, рекламе и читуље можете предати дописништву ГЛАСА СРПСКЕ.

Тужним срцем јављамо свој родбини, пријатељима и комшијама да је дана 28.8.2007. године у 67. години живота преминула наша драга

**ПАВА**
**(Раде)**
**ЗГОЊАНИН**

Сахрана драге нам покојнице обавиће се 30.8.2007. године (четвртак) у 13 часова на гробљу Марини у селу Драготиња код Приједора.
Ожалошћени: син Јовица, снаха Сања, сестра Марија, брат Ратко, унучад Срђан и Елена те остала родбина и пријатељи

000003 Б-2 Г

Посљедњи поздрав

**ЉУБИ**

од особља „Снек бара".

000005 Б-2 М

Посљедњи поздрав нашем драгом

**МОМИРУ**
**-МОМИ**
**(Петра)**
**БУРСАЋУ**
**1959-2007.**

Породица Миљевић

000004 А-8 Г

Са дубоким болом и тугом у срцима обавјештавамо родбину и пријатеље да је наша драга

**СТОЈАНКА**
**(рођ. Слијепчевић)**
**АЏИЋ**

након дуже болести преминула дана 28.8.2007. године у 75. години живота. Сахрана ће се обавити у сриједу, 29.8.2007. године, у 15.30 часова на гробљу у Горњим Подградцима.
Ожалошћени: кћерка Милица, синови Драгољуб и Миленко, зет Боро, снахе Грозда и Душанка, унучад, праунучад, те остала тугујућа родбина

А8 - 035521 Б. Р. Гр.

Посљедњи поздрав

**ЉУБИНКИ**

од Жељка Трнинића са породицом.

000015 А-1 М

Посљедњи поздрав

**ЉУБИ**

од радних колега Доста, Дрена, Вилка, Нена, Зора, Елвира, Марија, Маринко, Мињa и Ђане.

000006 А-2 М

Посљедњи поздрав драгој

**ЉУБИНКИ**
**СМИЉИЋ**

од породице Тешановић.

000006 А-1 Г

Тужно сјећање на вољеног

**ЉУБУ**
**ФИЛИПОВИЋА**
**2004-2007.**

Лела, Гашо и Срки

000002 А-1 Г

Тужно сјећање на вољену

**БОСИЉКУ**
**ФИЛИПОВИЋ**
**2004-2007.**

Лела, Гашо и Срки

000002 А-1 Г

Тужним срцем јављамо да је у уторак, 28.8.2007. године у 83. години живота преминула наша драга

**ЉУБА**
**(рођ. Мандић)**
**КРИШТО**

Сахрана ће се обавити у четвртак, 30.8.2007. године у 17 часова на гробљу „Свети Марко" у Бањој Луци.
Ожалошћени: супруг Јозо, син Драшко, кћерке Здравка, Томица и Бранкица, брат Перица, сестра Ружа и Драгица, снаха, зетови, унучад и праунучад, те остала ожалошћена родбина, кумови и пријатељи

000016 А- 8 М

Посљедњи поздрав тета

**ЉУБИ**

од Данијелиних пријатеља из основне школе: Ведране, Весне, Дарија, Сање и Јасне.

000007 А-1 Г

Тужно сјећање на драгог

**ДРАГУ**
**-БАЈУ**
**ОЉАЧУ**
**29.8.1984-29.8.2007.**

Навршавају се тужне и болне 23 године од твоје преране смрти. Не постоји заборав ни утјеха, само остаје вјечна туга за тобом, драги наш Баја. С љубављу чувамо успомену на твој племенити и драги лик.
Твоји неутјешни родитељи, супруга, кћерка, сестра, зет и нећак са породицом

000006 А-5 Г

Сјећање на

**ЉУБУ-ПИЛЕ**
**ФИЛИПОВИЋА**
**29.8.2004-29.8.2007.**

Брат Филип са породицом

000009 А-1 М

Тужно сјећање на вољеног

**ДАНУ**
**ФИЛИПОВИЋА**
**2001-2007.**

Лела, Гашо и Срки

000002 А-1 Г

Тужни помен нашој мајци, супрузи и баки

**ЉУБИЦИ**
**ИВЕТИЋ**
**6.9.2003-6.9.2007.**

Драга мама,
Сваког трена очекујемо да ћемо однекуд чути твој глас, видјети твој насмејани лик... узалуд. Туга је све већа, а душа без тебе све празнија.
Била си и остала наш поност и вјера у бољи живот.
Заувијек ћеш живјети у срцима оних који те воле.
Твоји најмилији: супруг Будимир, син Зоран, кћерка Зорица, снаха Марина, зет Раде, унуци Аница и Никола

000009 А-8 М

Дана 29.8.2007. године навршава се седам тужних година од како није са нама наш драги брат

**СТЕВО**
**ДЕДИЋ**

Вријеме пролази, а сјећање и успомене остају вјечно у срцима твојих.
Твоје сестре Милица, Љубица, Миљка и Вилка са породицама

000002 А-4 Г

Тужно сјећање
на драгог супруга и оца

**СТЕВУ**
**ДЕДИЋА**
**29.8.2000-29.8.2007.**

Твоји најмилији: супруга Милија, син Дејан и кћерка Милица

000011 А-2 Г

Сјећање на

**ЉУБУ-ПИЛЕ**
**ФИЛИПОВИЋА**
**29.8.2004-29.8.2007.**

Брат Неђо са породицом

000009 А-1 М

Дана 27.8.2007. године у 71. години живота преминула је наша драга

**МИЛЕВА (Митра)**
**ТУЦЕК**

Сахрана ће се обавити 29.8.2007. године у 13 часова на Ребровачком гробљу
Ожалошћене породице Пантош и Јеличић

000017 А-2 М

In memoriam
Дана 30.8.2007. године навршавају се четири тужне године од прерране смрти вољеног мужа, оца и дједа

**ДАМЈАНА**
**ЈАНДРИЋА**

Његов вољени лик остаће у нашим срцима док живимо.
Његови најмилији

000011 А-3 М

ДОПИСНИШТВО ДОБОЈ
Дом ученика - ГЛАС КОМУНА
Стефана Немањића 2
тел/факс: 053 226 853
мob: 065 643 844
e-mail: glaskomuna@spinter.net
ГЛАС СРПСКЕ
Огласе, рекламе и читуље можете предати дописништву ГЛАСА СРПСКЕ.

Тужно сјећање
на драгу супругу и мајку

**ЈАСМИНКУ**

С љубављу и поштовањем,
супруг Тихомир и кћерка Јелена

00004 А-2 М

Тужним срцем јављамо свој родбини, пријатељима и комшијама да је дана 27.8.2007. године у 75. години живота преминула наша драга

**АНЂА**
**ГУБО**

Сахрана драге нам покојнице обавиће се 30.8.2007. године (четвртак) у 15 часова на Гробљу „Свети Марко" у Бањој Луци.
Ожалошћени: кћерка Зденка, син Златко, зет Јосип, снаха Љубица, унука Долорес, унуци Иво, Златко, Филип те остала ожалошћена родбина и пријатељи

000001 А-6 Г

тел: 051 223 210
e-mail: citulje@glassrpske.com

In memoriam

**МИЛАН**
**ВУЈАТОВИЋ**
**29.8.1998-29.8.2007.**

Ожалошћена породица

000002 А-1 М

ДОПИСНИШТВО ИСТОЧНО САРАЈЕВО
ГЛАС СРПСКЕ
Огласе, рекламе и читуље можете предати дописништву ГЛАСА СРПСКЕ.

# ПРЕПОРУЧУЈЕМО

**РТ РС 13.30** — ***Дејзи Милер***

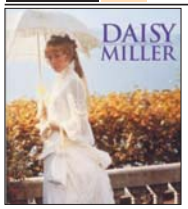


Сибил Шепард је Дејзи Милер, лијепа млада Американка, која бива представљена европском друштву почетком 19. вијека и чији самовољни начин живота доводи до трагедије. Наивна, пуна повјерења и несвјесна правила пристојног понашања, Дејзи не разуміје зашто је племство шокирано њеним невиним поступцима.
Улоге: Сибил Шепард, Бари Браун, Клорис Личмен
Режија: Питер Богданович ■

**ПИНК БХ 23.00** — ***И каубојке могу да плачу***

Дјевојка, фото-модел, најљепша је жена на свијету, слободног духа и увијек спремна на нова путовања. На пут најрадије крећe аутостопом. На тај начин наилази на шаролику лепезу карактера који се одмах заустављају на њен подигнут палац.
Улоге: Ума Турман, Кијану Ривз, Енди Дикинсон
Режија: Гус ван Сант ■

**БХТ 1 20.00** — ***Бити Џон Малковић***

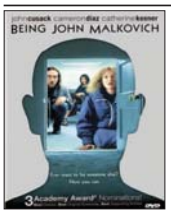


Крејг је луткар, али прихвата посао у фирми на Менхетну, малој фирми с јако ниским плафонима. Ту упознаје сексуално слободну Максин и удвара јој се, иако има супругу Лоте. Максин је незаинтересована за Крејга, све док он не открије портал који води унутар Џона Малковича. Максин од портала извлачи новчану корист, а у међувремену и Малковић сазнаје шта се догађа. Крејгу је портал прилика да се приближи Максин и да постигне успјех у каријери луткара. Лоте дознаје за портал и открива новости о себи, а Максин више привлачи Лоте (док је унутар Џона Малковича) него Крејг.
Улоге: Џон Кјузак, Камерон Дијаз, Нед Белами
Режија: Спајк Џонз ■

**Б92 21.00** — ***Јованка Орлеанка***

Година је 1420. Енглеска и Француска су у рату који се, с краћим прекидима, води од 1337. године. Захваљујући супериорној тактици и боље организованој војсци, Енглези су поступно проширили територију и сада, не само да држе пола Француске, већ имају и озбиљне изгледе да преузму француску круну. Све то се не тиче осмогодишње Јованке из малог села Домремија коју муче много озбиљнији проблеми - визије светаца и опсесивна потреба да се исповиједа неколико пута на дан. Једног дана Јованка проналази мач у трави и схвата то као знак да је предодређена за велику мисију. Девет година касније она тврди да јој је Бог рекао да од принца затражи војску са којом ће да отјера Енглезе из Француске.
Улоге: Мила Јоновић, Џон Малкович, Феј Данавеј, Дастин Хофман
Режија: Лик Бесон ■

**ОБН 22.00** — ***Слијепа улица***

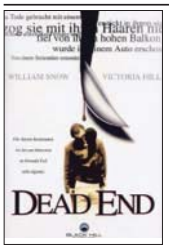


Бивши детектив Тод Расел, аутор бестселер крими романа, постаје главни осумњичени након што стари случај серијских убистава која је истраживао постану на чудан начин повезан с њиме. Мистериозне главобоље, његово сазнање да је усвојен, колекција оружја претварају његов живот у ноћну мору. У очима полиције он је убица, али баш у тренутку кад се све чини потпуно јасним истрага се поново наће у још једној слијепој улици...
Улоге: Вилијам Сноу, Викторија Хил, Питер Харди
Режија: Ајрен Костер ■

**НОВА 20.55** — ***Цијена страха***

Кад предсједник Русије изненада умре, насљеђује га човјек чија је политика практички непозната. Промјена политичког вође изазива параноју међу ЦІА-иним шефовима у Америци па директор ЦІА-е Бил Кебот регрутује младог аналитичара Џека Рајана због потребног савјетовања у новонасталој ситуацији. А затим се догађа незамисливо: нуклеарна бомба експлодира у једном америчком граду и Америка брзо закључује да је кривац за то Русија.
Улоге: Бен Афлек, Морган Фриман, Џемс Кромвел
Режија: Фил Олден Робинсон ■

**ХРТ 1 00.30** — ***Море***

Породична рибарница коју традиционално води најстарији мушки члан, тренутно је то Тирдур, све теже опстаје на глобализацијом промијењеном тржишту. Остарјели отац стога позива породицу на окуп и савјетовање, желећи пренијести послове и терет одговорности на сина Харалдура. Али њега од бизниса више занима музика, а нема ни подршку жене Ауслаг којој је доста и рибарнице и живота у забаченом исландском рибарском градићу.
Улоге: Гунар Ејолфсон, Хилмир Снелигир Гуднасон, Сиргурдур Скулансон
Режија: Балтазар Кормакур ■

## РТРС

6.05 Подвизи америчке науке
7.00 Вијести
7.15 Јутарњи програм
10.00 Вијести
10.05 Кухињица
10.30 Пчелица Маја, цртана серија
10.55 Приче Ниће Црвчка
11.10 Створени за убијање, док. програм
12.00 Вијести
12.15 Старс
12.30 Пенсакола - златна крила, серија
13.30 Дејзи Милер, филм
15.00 Подвизи америчке науке
16.00 Кухињица
16.30 Српска данас
17.10 Пенсакола - златна крила, серија
18.00 Венера и Аполон, серија
18.30 Панорама Источног Сарајева
18.55 Старс
19.10 ТВ енциклопедија знања
19.30 Дневник
20.05 Сарајево филм фестивал - репортажа
21.05 Свети Николај Српски, док. филм
23.00 Инфо профил
23.15 Спорт
23.30 Фудбал
0.00 Мјесто злочина: Мајами, серија
0.45 Катфајл, серија
2.00 Дневник
2.30 Сарајево филм фестивал - репортажа
3.25 Српска данас
4.00 Смртоносна издаја, филм
5.30 Музички програм

## @

6.02 Музика
6.30 Еуромакс
7.00 Јутарњи програм
7.30 Музички програм
7.50 Елегантна рјешења
8.20 Драга, упропастио сам кућу
8.55 Вијести
9.00 Посљедњи диносаурус, цртани филм
9.30 Фифи и цвјетно друштво, цртани филм
9.40 Арчи
10.00 Путовање једнорога, мини-серија
11.00 Мерлин, мини-серија
11.55 Вијести
12.00 Повратак Отписаних, филм
14.00 Франкенштајн, мини-серија
14.55 Вијести
15.00 Љетни талас
15.50 Еуромакс
16.35 Вијести
16.40 Очајне домаћице, серија
18.05 Путовање једнорога, мини-серија
19.00 Вијести
19.35 Музички блок
20.00 Смртоносна борба, филм
21.20 Очајне домаћице, серија
22.20 Вијести
22.30 Изван могућег, серија
0.40 Посљедњи преживјели, филм
--- Повратак Отписаних, филм
--- Вијести
--- Франкенштајн, мини-серија

## BN

6.30 Јутарњи програм
8.30 Матуранти, филм
10.05 Дивљи свијет
10.35 Скривена камера
11.00 Строго повјерљиво
12.05 Моје грчко вјенчање, филм
14.00 Новости
14.05 Бревијар
15.00 Свијет на длану
16.15 Ферплеј
17.30 Дебели али мршави
18.10 Љубавници и тајне, серија
19.00 Српска данас
19.30 Монитор
20.10 Записи поред пута
21.00 Условна слобода, филм
22.30 Преглед дана
23.00 Глас Америке
23.30 Строго повјерљиво
0.00 Сјена, филм

## PINK BH

7.00 Цртани филм
7.25 Сити
7.30 Сарајево на линији
7.35 Међ ин Бања Лука
7.40 Спортисимо
7.45 Тип дана
8.00 Олуја страсти, серија
9.00 Балкан нет
10.00 Алтер его
11.00 Бештије, серија
12.00 Инфо топ
12.10 Наше мало мисто, серија
13.15 Сарајево на линији
13.20 Међ ин Бања Лука
13.30 Скривена камера
13.35 Сити кидс
13.50 Инфо топ
14.00 Мијењам жену
14.45 Скривена камера
15.20 Сарајево на линији
15.30 Спортисимо
15.35 Тип дана
15.40 Међ ин Бања Лука
15.50 Инфо топ
16.00 Олуја страсти, серија
17.00 Наше мало мисто, серија
18.00 Инфо топ
18.20 Скривена камера
18.30 Алтер его
19.00 Бештије, серија
20.00 Агенција за све и свашта, серија
20.30 Све за љубав
22.00 Летећи старт
23.00 И каубојке могу да плачу, филм
1.00 Сарајево на линији
1.10 Међ ин Бања Лука
1.20 Спортисимо
1.25 Тип дана
1.35 Сити
2.00 Све за љубав
3.30 Летећи старт
4.20 Пинк џубокс

## HRT

7.45 Цртани филмови
10.00 Путовање једнорога, серија
11.00 Мерлин, серија
12.00 Повратак Отписаних, филм
14.00 Франкенштајн, серија
14.45 СМС музичке жеље
15.55 Хајатовци
16.25 Денвер, посљедњи диносаурус, цртана серија
17.00 Вијести
17.10 Мерлин, серија
18.00 Путовање једнорога, серија
19.00 Вијести у 7
20.00 Смртоносна борба, филм
21.50 Очајне домаћице, серија
22.50 Вијести
23.00 Изван могућег, серија
0.00 Мерлин, серија

## TV

9.35 Вијести
10.00 Несташне године, серија
11.00 Бибер и чоколада, серија
12.00 Вијести
12.45 Њиља заувијек, филм
14.00 Земља наде, серија
15.00 Вијести
15.05 Супер хитови
16.10 Несташне године, серија
16.50 Супер Били
17.00 Здраво је право
18.05 Бибер и чоколада, серија
19.00 Новости К3
19.30 Дневник РТС
20.10 Земља наде, серија
21.00 Тајм аут
22.00 Новости К3
22.20 Фелисити, серија
22.50 Криминал у Русији
23.15 Супер хитови

## B92

7.00 Дизање, јутарњи програм
10.00 Вести Б92
10.15 Топшоп
10.30 Место под сунцем, серија
11.25 Топшоп
11.30 Џуманџи, цртани филм
11.54 Топшоп
12.00 Вести Б92 за особе оштећеног слуха
12.10 ВВС на Б92: Некретнине опасне по живот
13.06 Чудни путеви, серија
14.00 Вести Б92
14.10 Знање на поклон
15.27 Топшоп
15.53 Б(гд)92: Приче о Београду
16.00 Вести Б92
16.15 ББЦ на Б92: Руски тајкуни 1/3
17.14 Б(гд)92: Приче о Београду
17.20 Чудни путеви, серија
18.30 Вести Б92
19.03 Мода, серија
20.00 Сутрашње издање, серија
21.00 Јованка Орлеанка, филм
23.00 Вести Б92
23.20 Јованка Орлеанка, филм
0.05 Књижара, серија
0.35 Прљава значка, серија
1.25 Двестогодишњак, филм
3.30 Јованка Орлеанка, филм
5.48 Како је снимано...

## BHT

6.55 Добро јутро
9.00 БХТ вијести
9.05 Бе Ха Те бебе
9.10 Насликај причу, цртана серија
9.20 Музички програм
9.35 Нема проблема
10.00 Терион
10.30 Предања: Крајишници пјевају
11.00 Књижевност БиХ: Бранко Ћопић
11.30 Љубав у бурна времена, серија
12.15 БХТ вијести
12.35 Свјетско првенство у атлетици Осака 2007
15.35 Дијаманти
16.30 Љубав у бурна времена, серија
17.15 Ин: ПУЛС, ремикс
17.55 Бе Ха Те бебе
18.00 БХ данас
18.25 Језеро Гарда
19.00 БХТ вијести
19.30 Свјетска културна баштина
20.00 Бити Џон Малковић, филм
22.00 БХТ вијести
22.15 Одјављивање, серија
23.10 Панкери, филм
0.50 БХТ вијести
0.55 Ин: ПУЛС, ремикс

## RTL TELEVIZIJA

7.30 Трансформерс Енергон, цртана серија
7.50 Додир с неба, серија
8.40 Кобра 11, серија
9.30 Монтекристо, серија
10.20 Принц из Бел- Ејра, серија
10.50 Пуна кућа, серија
11.15 Под истим кровом, серија
11.40 Сам свој мајстор, серија
12.00 Брачне воде, серија
12.30 Судница
12.55 Експлозив
13.15 Вијести
13.25 Сања: Да нисам морала, не бих побацила!
14.15 Евервуд, серија
15.05 Кобра 11, серија
15.55 Принц из Бел- Ејра, серија
16.20 Пуна кућа, серија
16.45 Под истим кровом, серија
17.10 Сам свој мајстор, серија
17.35 Брачне воде, серија
18.05 Судница
18.30 Вијести
18.55 Експлозив
19.15 Куноловац, квиз
20.00 Мјесто злочина, серија
20.50 Мјесто злочина: Мајами, серија
21.40 Доказ кривице, серија
22.25 Ватрени момци, серија
23.20 Вијести
23.35 Ватрени момци, серија
0.25 Куноловац, квиз

## PINK

6.00 Добар комшија
7.30 Национални дневник
8.00 Топ шоп
8.15 Теле квиз
9.00 Краљ лавова: Тимон и Пумба, серија
9.30 Марина, серија
10.20 Сити Кидс
10.25 Сити
10.30 Љубав у залеђу, серија
11.30 Звезде Гранда
13.30 Све за љубав
15.00 Агенција за све и свашта, серија
16.00 Виза за будућност, серија
16.58 Национални дневник
17.08 Марина, серија
18.08 Опијени љубављу, серија
19.15 Национални дневник
19.45 Да се најежиш
20.00 Агенција за све и свашта, серија
20.35 Браво шоу
22.30 Ватромет таштине, филм
0.45 Супротни пол и како живети са њим, филм

## RTC 1

6.00 Вести
6.05 Јутарњи програм
8.00 Јутарњи дневник
8.15 Јутарњи програм
9.00 Вести
9.05 Најава програма
9.06 У здравом телу
9.20 Кувати срцем, забавни програм
9.35 Слагалица, квиз
9.55 Мозаик
9.59 Најава програма
10.00 Вести
10.05 Траг, репортажа
10.35 Дивљи свет, док. серија
11.02 Тихи сведок, серија
11.58 Најава програма
12.00 Дневник
12.15 Спорт плус
12.25 Време+стање на путевима, инфо
12.30 Кувати срцем, забавни програм
12.45 Модели, серија
13.30 Мој тата премијер, серија
14.00 Вести
14.05 Максим нашег доба: Сиротињска забава, серија
15.00 Вести
15.10 48 сати-свадба, забавни програм
16.00 Вести
16.03 Балкан експрес 2, серија
17.00 Дневник ТВ Нови Сад
17.20 Евронет, инфо
17.25 Шта радите, бре, инфо
17.45 Београдска хроника
18.25 Најава Дневника 2

Дежурни телефон 231-025

**На дежурни телефон грађани се могу јавити и рећи своја запажања, недоумице и потражити одговоре на постављена питања**

18.26 Винкс, страна анимирана серија
18.56 Слагалица, квиз
19.17 Време+стање на путевима, инфо
19.22 Најава програма
19.30 Дневник
20.05 Балкан експрес 2, серија
20.59 Најава програма
21.00 Вести
21.05 48 сати-свадба, забавни програм
21.55 Време+стање на путевима, инфо
22.00 Вести
22.05 ТВ лица: Др Душан Станојевић
23.00 Вести
23.05 Тихи сведок, серија
0.04 Најава програма
0.05 Дневник
0.20 Евронет, инфо
0.25 Покераш, филм
2.00 Вести
2.03 48 сати-свадба
2.48 ТВ лица: Др. Душан Станојевић.
3.45 Дивљи свет, док. серија
4.15 Траг, репортажа
4.45 Модели, серија

**PTS 2**

6.00 Химна Србије
6.01 Најава програма
6.02 У здравом телу
6.15 Концерт за добро јутро
7.00 Кувати срцем, забавни програм
7.15 Датум, документарни програм
7.20 Верски календар
7.30 Србија бања, емисија из екологије, р.
8.00 Добро је, научни програм
8.30 Интерфејс, програмске акције
8.59 Најава програма
9.00 Зашто су летњи дани дужи, школски програм
9.02 Сенке земље Елфа, серија за децу
9.25 Шоу Пере Детлића, страна анимирана серија
9.46 Зозонци, страна анимирана серија
9.59 Мозаик
10.00 Зозонци, страна анимирана серија
10.13 Смешарики, страна анимирана серија
10.20 Клиника Вет, школски програм
10.46 Границе: Монтреал, школски програм
11.12 Светски изазов: Интервентна кардиологија, научни програм
11.39 Трезор
12.28 Најава програма
12.30 Атлетика: СП Осака, пренос
15.20 Строго поверљиво: Војници судњег дана, док. серија
16.00 Ово је Србија
17.00 Филозофија и... филозофија и етика спорта
17.30 Ходочашће природом - Црна Гора, емисија из екологије
18.00 Сав тај плес, музички програм
18.30 Ометени у развоју, серија
19.00 Шоу Пере Детлића, страна анимирана серија
19.21 Смешарики, страна анимирана серија
19.28 Бени Хил, серија
19.56 Најава програма
20.00 У свету, инфо
20.25 Метрополис, Краљево, емисија из културе
21.00 Прислушкивање, филм
23.10 Строго поверљиво: Војници судњег дана, док. серија
23.50 Филмски сусрети Ниш 2007, хроника
0.20 Мртва зона, серија
1.05 Трезор
1.55 Метрополис, Краљево, емисија из културе
2.30 Атлетика: СП Осака, реприза
5.21 Строго поверљиво: Војници судњег дана, док. серија

**nova**

6.45 Наскар трке, цртана серија
7.30 Шаљиви кућни видео
7.55 Козби шоу, серија
9.00 Нова лова
11.00 Скривена истина, серија
12.00 Вијести
12.15 Скривена истина, серија
13.10 Случајни партнери, серија
14.00 Наша мала клиника, серија
14.50 Три мушкарца и колијевка, филм
16.40 Сви воле Рејмонда, серија
17.00 Вијести Нове ТВ
17.20 Сви воле Рејмонда, серија
17.40 Козби шоу, серија
18.40 Тата и зетови
19.15 Дневник Нове ТВ
19.45 Тема дана
20.00 Наша мала клиника, серија
20.55 Цијена страха, филм
23.05 Вијести Нове ТВ
23.20 Увод у анатомију, серија
0.10 Секс и град, серија
0.40 Новац
1.10 Изгубљени, серија
1.55 Ништа заједничко, серија
2.40 Посљедњи издисај, филм

**HRT 1**

7.00 Добро јутро, Хрватска
9.10 Чаролија, серија
10.00 Вијести
10.15 Опра шоу
11.00 Вијести из културе
11.05 Планете: Дивови
12.00 Дневник
12.30 Анин двоструки живот, серија
13.15 Путовање у Вучјак, серија
14.15 Глобално сијело
14.45 Дубине: Открића
15.20 Музејски троугао
16.00 Хрватска данас
16.15 Шетња са чудовиштима: Живот прије диносауруса
17.10 Љубав у залеђу, серија
17.55 Вијести
18.10 30 у хладу
19.15 ЛОТО
19.30 Дневник
20.05 Чаролија, серија
20.55 Боје туризма: Подгорје и острва Паг и Раб
22.15 Вијести
22.25 Вијести из културе
22.25 Смртоносно оружје 3, филм
0.20 Вијести дана
0.30 Море, филм
2.15 Еурека, серија
2.55 Опра шоу
3.35 Музејски троугао
4.05 Дубине: Открића
4.55 Боје туризма: Подгорје и острва Паг и Раб

**HRT 2**

8.05 Жутокљунац
9.00 Мумини, цртана серија
9.25 Тема седмице
9.35 Наврх језика
9.45 Кратки спој
9.55 Изнад линије
10.10 Инспектор Морс, серија
11.55 Љето нам се вратило
12.35 Атлетика: СП Осака, пренос
15.30 Вијести
15.40 О. С., серија
16.20 Три Хил, серија
17.05 Црна Гуја, серија
17.35 Смртоносно оружје 2, филм
19.25 Атлетика: СП Осака, снимак
19.30 Ало ало, серија
20.10 Лига шампиона - емисија
20.25 Лига шампиона, 3. претколо: Динамо - Вердер
22.35 Еурека, серија
23.15 Вијести на Другом
23.20 Спортске вијести
23.35 Без трага, серија
0.15 Закон и ред: Суђење пред поротом, серија
1.00 Злочиначки умови, серија
1.40 Љето нам се вратило

**OBN**

7.50 Телетабис
8.15 Крстић - кружић
8.35 Мемори
8.55 Краљ шамана
9.15 Мала школа
9.35 Свезналице
9.55 Вијести за дјецу
10.35 Чудесни свијет фауне
10.50 Уточиште, серија
11.55 ОБН инфо
12.10 Невјерна љубав, серија
13.05 Спортске вечери, серија
13.30 Потпуни странци, серија
14.00 Кинеска плажа, серија
15.30 Уточиште, серија
16.15 E-entertainment
16.55 ОБН инфо
17.00 Сања
18.00 Невјерна љубав, серија
18.55 ОБН инфо
19.05 !Hej Music
20.00 Cribs
20.30 Принц из Бел-Ејра, серија
21.00 Мијењам жену
22.00 Слијепа улица, филм
23.50 ОБН инфо
0.00 Убица, филм
1.40 Cribs, серија
2.20 Принц из Бел-Ејра, серија
2.50 Мијењам жену
3.50 E-entertainment
4.10 Документарни програм

**RTV**

9.00 Вијести
9.05 Зачин живота, серија
10.00 Програм за дјецу
11.00 Природно стање
11.30 Ријека Трстионица
12.00 Дневник
12.10 Острво наде, серија
13.00 Такав је живот, серија
13.50 Опра шоу
14.40 Вијести
14.45 Поност, серија
15.40 Зачин живота, серија
16.30 Мјесто злочина: Мајами, серија
17.25 Федерација данас
17.55 Фудбал: 3. претколо Лиге шампиона: Динамо Кијев - Сарајево
20.00 Дневник 2
20.40 Поност, серија
21.40 Тешка мета, филм
23.20 Вијести
23.35 Албанија: Бошњаци у вријеме Енвера Хоџе
0.05 Мртва зона, серија
0.55 Позитивна географија: Тешањ

## ПРОГРАМ РАДИЈА РЕПУБЛИКЕ СРПСКЕ

6.00 Јутарњи програм
10.00 Вијести
10.05 Заједнички талас
12.00 Подневне вијести
12.15 Послије дванаест
14.00 Вијести
14.05 Свилен конац
16.00 Дневник
16.30 Музичка кутија
17.00 Тематикум
19.00 Вечерње новости
19.15 Запјевајмо, заиграјмо
20.00 Вијести
20.05 Оаза
21.05 Најсвјетлије странице умјетничке музике
22.00 Хроника дана
22.15 Актуелна домаћа забавна музика
23.00 Новитети стране продукције
0.00 Поноћне вијести
0.05 Студиорум (р)
1.00 Забавна музика
2.00 Страна забавна музика
3.00 Најсвјетлије странице умјетничке музике (р)
3.55 Домаћа забавна музика
5.00 Емисија народне музике

Фреквенције: Бања Лука - 90,9; Бања Лука, Приједор Градишка - 92,7; Добој - 90,7; Петрово - 93,5; Бијељина - 89,9; и. Сарајево - 88,7; Требиње - 92,8; Хан Пијесак - 90,3; Фоча - 87,3.

**BOBA RADIO**

6.30 Добро јутро
6.45 Радио ВВС - новости
7.00 Јутарњи програм
7.30 Стање на путевима
7.50 Блиц актуелности - вријеме - мали огласи
8.00 Радио RFI, јутарње новости
8.35 Барометар
8.45 Путеви
8.55 Блиц актуелности - вријеме - мали огласи
9.05 Пријеподневни програм
9.15 Барометар
9.30 Стање на путевима
9.45 Привредне новости
9.55 Блиц актуелности - вријеме - мали огласи
10.05 Отворени програм
10.15 Барометар
10.30 Стање на путевима
10.32 Фон бокс
10.55 Блиц актуелности - вријеме - мали огласи
11.05 Градови
11.15 Барометар
11.30 Стање на путевима
11.55 Блиц актуелности - вријеме - мали огласи
12.05 Поподневни програм
12.15 Барометар
12.25 Стање на путевима
12.30 Радио ВВС - новости
12.55 Вријеме - мали огласи
13.00 Отворени програм
13.05 Музичке новости
13.15 Барометар
13.30 Стање на путевима
13.45 Бизнис сервис
13.55 Блиц актуелности - вријеме - мали огласи
14.15 Барометар
14.30 Стање на путевима
14.55 Блиц актуелности - вријеме
15.00 Отворени програм
15.05 Квиз плус
15.15 Барометар
15.30 Стање на путевима
15.50 Вријеме - мали огласи
16.00 Радио RFI - новости
16.30 Фонбокс
16.45 Привредне новости
16.55 Блиц актуелности - вријеме - мали огласи
17.55 Блиц актуелности - вријеме - мали огласи
18.05 Вечерњи програм
18.05 Топ листа (топ листа)
18.55 Блиц актуелности - вријеме - мали огласи
19.30 Ноћни програм
0.00 Поноћни програм

## КАБЛОВСКА И САТЕЛИТСКА МРЕЖА

**EUROSPORT**

8.30 Олимпијски магазин, 9.00 Рели (WRC): Чешка, 9.30 Туринг крас магазин, 11.00 Атлетика: СП Осака, пренос (17.30, 18.15), 15.30 Бициклизам: Енеко трка, пренос, 16.30 Тенис: US Open, снимак, 18.00 Евроголови, 19.00 Тенис: US Open, пренос, 1.00 Тенис: US Open, пренос

**SPORT KLUB**

6.00 БТЦЦ, 7.00 Преглед француске лиге, 8.00 Преглед холандске лиге, 9.00 Преглед Бундеслиге, 10.00 Преглед португалске лиге, 10.30 Преглед енглеске лиге, 11.00 Преглед холандске лиге, 12.00 Миц Тапе, 13.00 Ултимате фигхт, 14.00 МУ ТВ, 15.40 Преглед аргентинске лиге, 16.30 (ДИР) Карлинг куп: Б. Роверс - Вест Хем, 18.30 (ДИР) Француска лига: Марсеј - Ница, 20.45 (ДИР) Карлинг куп: Б. Сити - Манчестер Сити, 22.30 Свијет атлетике, 23.00 Португал, 23.55 Миц Тапе, 0.30 МУ ТВ, 3.00 Профи бокс

**Discovery Channel**

6.00 Склапање хеликоптера, 6.25 Изазов на отпаду, 7.20 Како то раде?, 8.15 Корак испред, 9.10 Разоткривање митова, 10.05 Опаке машине, 10.35 Опаке машине, 11.00 Такмичење градитеља мотоцикла, 11.55 Дивља Аустралија и Океанија, 12.50 Гигантске селидбе, 13.45 Склапање хеликоптера, 14.10 Изазов на отпаду, 15.05 Како то раде?, 16.00 Свјетска гаража - Бангла Бангерс, 17.00 Такмичење градитеља мотоцикла, 18.00 Нафта, зној и нафтне платформе,19.00 Разоткривање митова, 20.00 Амерички чопери, 21.00 Напад тигра, 23.00 ФБИ Досије, 0.00 Корективна хирургија, 1.00 Десет најбољих, 1.55 Корак испред, 2.50 Свјетска гаража - Бангла Бангерс, 3.45 Дивља Аустралија и Океанија, 4.40 Како то раде?

**Hallmark Channel**

6.00 Гђа Ламберт се сјећа љубави, 8.00 Ускоро, четврта сезона, 9.00 Снијег у августу, 11.00 Судија Ејми, 12.00 Прекршена обећања: Отмица Емили Бек, 14.00 Доктор Мартин, 15.00 Снијег у августу, 17.00 Судија Ејми, 18.00 Доктор Мартин, 19.00 Жена ниткова, 21.00 Ред и закон: Криминална намјера, 23.00 Живот на слободи, 1.00 Ред и закон: Криминална намјера, 3.00 Ускоро, четврта сезона, 4.00 Гђа Ламберт се сјећа љубави

**CARTOON NETWORK**

6.00 Дјечак робот, 6.25 Ед, Ед и Еди, 6.50 Дјечак робот, 7.15 Декстерова лабораторија, 7.40 Дјечак робот, 8.05 Камп Ласло, 8.30 Дјечак робот, 8.55 Кремп близанци, 9.20 Дјечак робот, 9.45 Шифра: Клинци из комшилука, 10.10 Дјечак робот, 10.35 Билијеве и Мендине мрачне авантуре, 11.00 Дјечак робот, 11.25 Моћне дјевојке, 11.50 Дјечак робот, 12.15 Храбрић, страшљиви пас, 12.40 Дјечак робот, 13.05 Невоље краља Артура, 13.30 Дјечак робот, 13.55 Ед, Ед и Еди, 14.20 Дјечак робот, 14.45 Живот Џунипер Ли, 15.10 Дјечак робот, 15.35 Мој партнер је мајмун, 16.00 Дјечак робот, 16.25 Бен 10, 16.50 Дјечак робот, 17.15 Дјечак вјеверица, 17.40 Дјечак робот, 18.05 Атомска Бети, 18.30 Дјечак робот, 18.50 Фостеров дом за измишљене пријатеље, 19.05 Дјечак робот, 19.30 Ед, Ед и Еди, 19.55 Дјечак робот, 20.20 Моћне дјевојке, 20.35 Дјечак робот

**MTV**

6.00 Summer Mix, 10.00 Top 10 At 10, 11.00 Summer Mix, 12.00 Pure Adria, 12.10 Summer Mix, 12.30 My Super Sweet 16, 13.30 Punk´d, 14.00 TRL, 15.00 3 From 1, 15.15 Summer Mix, 15.30 Punk´d, 16.00 DFC, 17.00 Top 5 At 5, 17.30 Summer Mix, 18.00 Winter Fresh, 18.20 Pure Adria, 18.30 Summer Music Mix Info, 19.30 Hot, 20.00 Lick Shots, 21.00 Summer Festival Madness, 21.50 Winter Fresh, 22.00 VJ After Hours

**RTL**

6.00 Punkt 6, 7.00 RTL Shop, 7.55 Handyscout TV, 8.00 Unter uns, 8.30 Gute Zeiten, schlechte Zeiten, 9.00 Punkt 9, 9.30 Einsatz in vier Wänden, 10.00 Mein Baby, 10.30 Die Kinderärzte von St. Marien, 11.00 Unsere erste gemeinsame Wohnung, 11.30 Mein Garten, 12.00 Punkt 12, 13.00 Die Oliver Geissen Show, 14.00 Das Strafgericht, 15.00 Das Familiengericht, 16.00 Staatsanwalt Posch ermittelt, 17.00 Mein Leben & Ich, 17.30 Unter uns, 18.00 Explosiv, 18.30 EXCLUSIV, 18.45 RTL Aktuell, 19.05 Alles was zählt, 19.40 Gute Zeiten, schlechte Zeiten, 20.15 Die 10 witzigsten TV Pannen 2007, 21.15 Raus Unser neues Zuhause, 22.15 Stern TV, 0.00 RTL Nachtjournal, 0.35 CSI: Miami, 1.25 Law & Order, 2.20 Die Oliver Geissen Show, 3.10 RTL Nachtjournal, 3.40 RTL Shop, 4.20 Das Familiengericht, 5.10 Exclusiv - Weekend

**romantica**

6.00 Лоренцова жена, 6.55 Љубав нас излуђује, 7.50 Пепељуга, 8.45 Крива је љубав, 9.40 Љубав нас излуђује, 10.30 Принц на бијелом коњу, 11.25 Рат жена, 12.20 Лоренцова жена, 13.10 Пепељуга, 14.05 Крива је љубав, 15.00 Крива је љубав, 15.55 Принц на бијелом коњу, 16.45 Принц на бијелом коњу, 17.40 Лоренцова жена, 18.35 Рат жена, 19.30 Љубав нас излуђује, 20.20 Пепељуга, 21.10 Крива је љубав 22.05 Принц на бијелом коњу, 23.00 Срећна љубав, 23.55 Рат жена, 0.50 Mundshow international, 1.40 Љубав нас излуђује, 2.35 Принц на бијелом коњу, 3.30 Лоренцова жена, 4.20 Лоренцова жена, 5.10 Рат жена

**TCM**

21.00 Twelfth Night (1996), 23.40 Rayan´s Daughter (1970), 2.50 Teleshopping, 3.10 Hot Millions (1968)

**NATIONAL GEOGRAPHIC**

6.00 Мегаструктуре, 7.00 Скривене тајне Норвешке, 8.00 Шимпанзин дневник, 9.00 Мегаструктуре, 10.00 Џиновске селидбе, 11.00 Авионске несреће, 12.00 Привид или стварност, 13.00 Тотално дивљи, 14.00 Мегаструктуре, 15.00 Џиновске селидбе, 16.00 Рај на земљи, 17.00 Привид или стварност, 18.00 Мегаструктуре, 19.00 Игуаку мегаводопади, 20.00 Секунде до катастрофе, 21.00 Мегаструктуре, 22.00 Џиновске селидбе, 23.00 Авионске несреће, 0.00 Мегаструктуре, 1.00 Џиновске селидбе, 2.00 Секунде до катастрофе, 3.00 Мегаструктуре, 4.00 Џиновске селидбе, 5.00 Авионске несреће

**ТВ СТАНИЦЕ ЗАДРЖАВАЈУ ПРАВО ИЗМЈЕНЕ ПРОГРАМА**

Рјешењем Министарства информација Републике Српске број 01-413-93 лист је уписан у Регистар јавних гласила под редним бројем 35, а рјешењем Министарства просвјете и културе број 6-09-1581/03 од 12. маја 2003. године лист мијења назив у „Глас Српске".
Издаје и штампа АД „Глас Српске", ул. Скендера Куленовића бр. 93, Бања Лука.
„Глас Српске" АД има отворене рачуне код сљедећих пословних банака: Нова бањалучка банка 551001-00016019-84, НЛБ Развојна банка 562099-00016587-09, Комерцијална банка 571010-00000340-14, Zepter komerc banka 567162-11005289-71, Hypo Alpe Adria banka 552002-00016396-53

## ХРАМ СВЕТОГ ВАСИЛИЈА ОСТРОШКОГ И ТВРДОШКОГ У БЛАГАЈУ КОД МОСТАРА

# ЛИТУРГИЈА НАКОН 15 ГОДИНА

**Срби из околних села који припадају благајској црквеној општини окупили се на првој литургији у овом храму након 15 година... Јереј Страхиња Јањић нагласио да ова литургија треба да означи и почетак духовне обнове ове светиње**

**МОСТАР** - Пред више од 150 вјерника окупљених код разрушеног храма Светог Василија Острошког и Твардошког у Благају, седам километара јужно од Мостара, мостарски јереј Страхиња Јањић служио је прву свету литургију послије 15 година.

Јереј Јањић нагласио је да ова литургија на Велику Госпојину треба да означи и почетак његове духовне обнове.

У самом Благају, насељу око највећег крашког извора у Европи, гдје извире ријека Буна, Срба више нема. Али их има у оближњим мјестима у склопу благајске црквене општине - Ходбини, Ортијешу, Малом Пољу, Лакшевини, Гнојницама и Драчевици. Њихова је жеља да се овај храм што прије обнови и да се свете литургије у њему одржавају у мају, на Дан светог Василија.

Ове године је на тај дан, кажу овдашњи Срби, падао мевлуд, када се у Благају окупљају десетине хиљада исламских вјерника, па је тога дана било ризично служити литургију на отвореном. Иначе, додали су, чим храм буде обновљен литургија ће се служити, као и прије рата, на Дан светог Василија.

Свечаност у Благају: Окупило се 150 вјерника

Посљедњи свештеник који је прије рата служио у храму Светог Василија Острошког и Твардошког и становао у оближњем парохијском дому у Благају био је Гојко Терзић. Почетком рата, заједно са оцем Јованом и монахињама из манастира Житомислић отишао је у Ваљево. Парохијски дом и заједнички објекат за свадбе и крштења су, као и храм, запаљени и минирани.

■ **Ж. ЈАЊИЋ**

## ПОЖАР НА ГРАДСКОЈ ДЕПОНИЈИ У БРЧКОМ

# Дим прекрио град

**БРЧКО** - Пожар на градској депонији у Брчком, који ни након шест дана није угашен, поново се проширио па се већи дио града и приградских насеља нашао у облаку дима.

Иако су припадници Професионалне ватрогасне јединице и комуналци успјели да угасе ватру на површини, смеће и даље гори на дубини од шест до седам метара.

У ватрогасној служби истичу да у оваквим ситуацијама гашење водом не даје добре резултате него да се мјеста која горе морају прекрити дебљим слојем земље како би се онемогућио доток ваздуха самом жаришту. Док на градској депонији траје борба са ватреном стихијом становништво околних приградских и већи дио градских мјесних заједница има проблема са димом и непријатним мирисом. Међутим, до сада ниједна надлежна институција у Брчком није предузела мјере како би становништво на угроженим подручјима упознала с тим шта треба чинити у оваким ситуацијама и како се заштитити од штетних утицаја по здравље људи.

У Влади дистрикта тврде да је пожар сам избио, али многи у то сумњају. Учестале пожаре на градској депонији повезују са захтјевима и притисцима да се депонија измјести на Трешњице, чему се противи српско и хрватско становништво на том подручју.

Иако нема сумње да се депонија мора измјестити из града, она мора бити на подручју гдје неће угрожавати животну средину и водене токове, а свакако не у близини насеља.

■ **М. Ђ.**

## СУТРА У „ГЛАСУ СРПСКЕ"

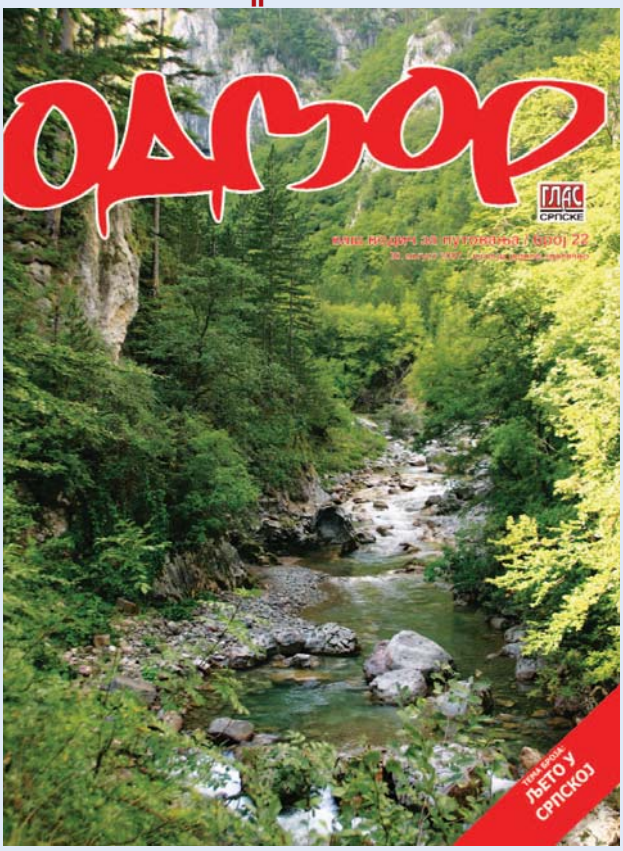


## ТАЛИБАНИ ЋЕ ИЗ ЗАРОБЉЕНИШТВА ПУСТИТИ ДОБРОВОЉЦЕ ИЗ ЈУЖНЕ КОРЕЈЕ

# Слобода за 19 талаца

**СЕУЛ** - Талибански побуњеници јуче су пристали да ослободе свих 19 хришћанских добровољаца Јужнокорејаца које држе као таоце у Авганистану од 19. јула.

Ово су одлучили пошто је Сеул пристао да прекине мисионарске мисије у тој земљи и да повуче своје војнике. Портпарол талибана и портпарол предсједника Јужне Кореје су потврдили ту вијест, јавиле су новинске агенције. Портпарол јужнокорејског предсједника Чон Хо-сун је додао да је споразум постигнут пошто је Сеул пристао да повуче својих 200 војника из Авганистана до краја године, што је и било планирано, и да прекине мисионарски рад у тој земљи.

Талибански побуњеници су 19. јула отели из аутобуса у провинцији Газни 23 хришћанска добровољца из Јужне Кореје.

Два таоца мушкарца убијена су због прекорачења рокова које су талибани одредили за испуњење својих услова за ослобађање талаца. Двије жене су ослобођене у току прве рунде преговора са талибанима као знак добре воље.

Јужна Кореја је све вријеме инсистирала да у овом случају није ријеч о мисионарима већ о хуманитарним радницима.

■

## ОДЛУКА ПРЕГОВАРАЧКЕ ТРОЈКЕ ЗА КОСМЕТ

# Статус на дневном реду

**БЕОГРАД** - Преговарачка тројка за статус Косова и Метохије прихватила је приједлог Београда да се на састанку у Бечу разговара о статусу покрајине, изјавио је јуче министар за Косово и Метохију Слободан Самарџић, а пренијела Бета.

- У овом тренутку је важно да је тројка ставила статус на дневни ред зато што је тај разговор оно што смо тражили - рекао је Самарџић и нагласио да је дневни ред који је јуче стигао за Београд и прихватљив и охрабрујући.

Београд је задовољан што је тројка ставила на дневни ред представљање приједлога Београда о статусу, казао је Самарџић који ће предводити делегацију Владе Србије на састанку у Бечу.

Представници међународне тројке за Космет - Европске уније, САД и Русије, сутра ће се уочи састанка с представницима Београда и Приштине, састати с чланицама Контакт групе.

■

## ИСПРЕД ВЛАДЕ СРБИЈЕ ПОРОДИЦА СА КОСМЕТА ШТРАЈКУЈЕ ГЛАЂУ

# Догорјело до ноката

**БЕОГРАД** - Избјеглица са Косова и Метохије Драган Крстић са женом и седморо дјеце почео је јуче штрајк глађу испред Владе Србије захтијевајући да му влада ријеши стамбено питање, обезбиједи финансијску помоћ и стални радни однос, пренијела је Бета.

Отац деветоро дјеце из Обилића је казао да је имао двије куће, али да су му обје спаљене и да сада са породицом живи у колективном центру у Смедереву у просторији од 12 квадрата.

Он је рекао да до сада није добио ниједан одговор на своје захтјеве и додао да му је помоћ обећавана, али да је његова породица само била „злоупотребљавана за политичко промовисање". - Када је Божидар Ђелић потписивао уговор са Светском банком о помоћи најсиромашнијима појавила се наша слика и послије тога ништа - казао је Крстић.

Драгану Крстићу је ово четврти пут како штрајкује глађу. До сада је штрајковао 2004. и 2006. године и у марту ове године.

■

## ХИДРОМЕТЕОРОЛОШКИ ЗАВОД

# Прогноза времена

У јутарњим часовима вријеме ће се стабилизовати, па ће приподне преовладавати претежно сунчано. Средином дана на сјеверозападу, а у поподневним часовима на сјеверу и сјевероистоку очекује се пораст облачности уз могућност кише или локалног пљуска. Вјетар слаб до умјерен, током дана у појачању јужног и западног смјера, а у Херцеговини умјерено до јако југо. Најнижа јутарња температура ваздуха од 12 до 22 на југу Херцеговине, а највиша дневна од 28 до 36 степени Целзијуса.

■

## РИЈЕЧ дана

***- Многи раде на црно у по бијела дана.***

■ ***Данило КАРАПЕТРОВИЋ***

## МАНАСТИР ГРАЧАНИЦА

# Заувијек на своме

**ГРАЧАНИЦА** - Владика липљански Теодосије јуче је у манастиру Грачаница, служећи великогоспојинску литургију, упутио апел вјерницима да остану и истрају на својој земљи као хришћани, као православни Срби, као насљедници великих отаца светих архиепископа, јавила је Срна.

- Нека нам пресвета Богородица помогне како би за вијек вјекова овдје прослављали Исусово име - рекао је владика Теодосије.а

■


**KOMERCIJALNA BANKA AD BANJA LUKA** — ***KURSNA LISTA***

Kursevi iz ove liste primjenjuju se od 29. 8. 2007. godine.
Kursevi u konvertibilnim markama (BAM)

| Zemlja | Oznaka za devize i efekt. valutu | Jedinica za devize | Kupovni za devize | Srednji za devize | Prodajni za devize |
|---|---|---|---|---|---|
| EMU | EUR | 1 | 1.955830 | 1.955830 | 1.955830 |
| Australija | AUD | 1 | 1.178674 | 1.181628 | 1.184582 |
| Kanada | CAD | 1 | 1.352846 | 1.356237 | 1.359628 |
| Hrvatska | HRK | 100 | 26.640546 | 26.707314 | 26.774082 |
| Češka R. | CZK | 1 | 0.070391 | 0.070567 | 0.070743 |
| Danska | DKK | 1 | 0.262075 | 0.262732 | 0.263389 |
| Mađarska | HUF | 100 | 0.757883 | 0.759782 | 0.761681 |
| Japan | JPY | 100 | 1.238299 | 1.241403 | 1.244507 |
| Litvanija | LTL | 1 | 0.565032 | 0.566448 | 0.567864 |
| Norveška | NOK | 1 | 0.245479 | 0.246094 | 0.246709 |
| Slovačka R | SKK | 1 | 0.057799 | 0.057944 | 0.058089 |
| Švedska | SEK | 1 | 0.208164 | 0.208686 | 0.209208 |
| Švajcarska | CHF | 1 | 1.192069 | 1.195057 | 1.198045 |
| Turska | TRY | 1 | 1.076203 | 1.078900 | 1.081597 |
| V. Britanija | GBP | 1 | 2.873679 | 2.880881 | 2.888083 |
| USA | USD | 1 | 1.427796 | 1.431374 | 1.434952 |
| Srbija | RSD | 100 | 2.438980 | 2.445093 | 2.451206 |

Veselina Masleše 6, 78000 Banja Luka; Tel: 051/244-700 i 051/244-777. fax 051/244-710,
SWIFT: KOBBBA 22 E-mail: office@kombank-bl.com Web: www.kombank-bl.com

ГЛАС СПОРТ
sport@glassrpske.com ☎ 051/231-060

ЦРВЕНА ЗВЕЗДА НИЈЕ УСПЈЕЛА ДА СЕ ПЛАСИРА У ЛИГУ ШАМПИОНА

# У НУЛИ ОСТАЛА НАДА

| | |
|---|---|
| ЦРВЕНА ЗВЕЗДА | 0 |
| Г. РЕНЏЕРС | 0 |

**Стадион: „Маракана", гледалаца: 55.000, судија: Лусилио Кардосо Кортес Батиста (Португалија), жути картони: Гај, Бурзановић, Баста, Кароман (Црвена звезда), Хатон, Томсон (Глазгов Ренџерс).**

**ЦРВЕНА ЗВЕЗДА: Ранђеловић 7, Анђелковић 6, Милијаш 6 (од 74. минута Рашковић -), Кароман 7, Бурзановић 6 (од 70. минута Баркос -), Туторић 6, Лукаш 6, Гај 7, Баста 6, Ф. Ђорђевић 6, Кастиљо 6.**

**ГЛАЗГОВ РЕНЏЕРС: Мек Грегор 7, Хатон 7, Вир 6, Папац 6, Фергусон 7, Хемдани 6, Томсон 6, Даршевил 7 (од 70. минута Кузан -), Куељар 7, Мек Калох 6, Витакер 6 ( од 79. минута Бизли -).**

**ИГРАЧ УТАКМИЦЕ: Алан Мек Грегор (Глазгов Ренџерс) 7.**

Ђорђе Туторић и Душан Баста (Црвена звезда): Елита остала само сан

**БЕОГРАД -** Пред препуном „Мараканом" „црвено-бијели" нису успјели да се пласирају у Лигу шампиона. Београђани су у реванш утакмици трећег кола квалификација играли неријешено, 0:0 са Глазгов Ренџерсом. На тај начин изабраници Милорада Косановића нису успјели да анулирају предност шкотског вицешампиона из првог сусрета од 1:0 и остало им је за утјеху такмичење у првом колу Купа UEFA.

Већ у првом минуту „црвено-бијели" имали су стоодстотну шансу. Одбрамбени фудбалер гостију Куељар погрешно је процијенио лет лопте, она је дошла до Бурзановића који се нашао сам испред Мек Грегора, али је чувар мреже гостију добро интервенисао. Послије тога играло се углавном између два шеснаестерца, а на ново узбуђење чекало се све до 33. минута. У доброј шанси био је Филип Ђорђевић, чији је шут искоса са десне стране голман шкотског клуба успио да заустави. Три минута касније Београђани су имали добру прилику. Прво је неко из одбране гостију изблокирао ударац Ђорђевића, а на одбијену лопту натрчао је Анђелковић, али је није захватио онако како је желио и она је отишла далеко од гола. До краја тог дијела игре треба издвојити и одличан ударац Бурзановића у 43. минуту, но Мек Грегор је био поново на висини задатка.

И у наставку сусрета домаћи тим кренуо је офанзивно. Ипак, прву озбиљну шансу имали су гости. Играо се 57. минут када је Даршевил прихватио дугу лопту на близу 25 метара од гола Ранђеловића, претрчао неких десет метара, а онда снажно шутирао по земљи. Међутим, био је замало непрецизан. Само шест минута касније чувар мреже Београђана поново је био на искушењу послије ударца Мек Калоха, но добро је реаговао и лопту избацио у корнер. Недуго затим „црвено-бијели" узвратили су преко Коромана чији ударац са 20 метара Мек Грегор врховима прстију пребацује преко гола.

До краја сусрета „црвено-бијели" су јалово нападали, али мрежа гостију ни у једном тренутку није била озбиљније угрожена. ■

## ПАРОВИ

**Данас је на програму преосталих 12 мечева трећег кола квалификација за Лигу шампиона. Састају се: Динамо Кијев - Сарајево (први меч 1:0, 18 часова), Шахтјор - Салцбург (0:1, 18), Стеауа - БАТЕ Борисов (2:2, 19.30), Бешикташ - Цирих (1:1, 20.15), Андерлехт - Фенербахче (0:1, 20.30), Динамо Загреб - Вердер (1:2, 20.30), Славија Праг - Ајакс (1:0, 20.30), Селтик - Спартак Москва (1:1, 20.45), Елфсборг - Валенсија (0:3, 20.45), Копенхаген - Бенфика (1:2, 20.45), Розенборг - Тампере (3:0, 20.45), Арсенал - Спарта Праг (2:0, 21.05).**

ДОБАР СТАРТ АНЕ ИВАНОВИЋ У ЊУЈОРКУ

# Нека се понови Париз

**АНА** Ивановић одлично је почела такмичење на US Openu. У првом мечу турнира препустила је само два гема Јапанки Аико Накамури, и за 62 минута обезбиједила пласман у друго коло, гдје ће снаге одмјерити са Францускињом Араван Резаи.

- Никад није лако играти први меч на гренд слему. Прошле године имала сам јако тежак дуел на старту, очекивала сам нешто слично и овог пута. Међутим, осјећала сам се сјајно, добро сам се кретала, нисам јој дала да доминира игром. Заиста сам срећна због оваквог почетка, поготово зато што је дан заиста био дуг, мечеви прије мог су се одужили па сам доста чекала. Зато ми побједа доста значи - рекла је Ана Ивановић.

**?С обзиром на то да сте дуго чекали, како сте успјели да задржите концентрацију?**

- Углавном покушавам да се одвојим од читаве гужве. У просторији за играче је велики број људи, па сам искористила оно што организатори зову „тихе собе", у оквиру теретане. Отишла сам тамо, мало читала, слушала музику. Чак сам мало покушала да затворим очи и потпуно се опустим, што ми је очигледно помогло.

**?Чини се да добре припреме за US Open већ дају резултате?**

- Имала сам, на срећу или несрећу, довољно времена да се припремим за овај турнир. Радила сам доста на кондицији до прије неколико дана, а претходне дане углавном сам проводила играјући мечеве против неких играчица. Осјећам се добро, физички сам спремна и очекујем добар наступ.

**?Играли сте финале Ролан Гароса, полуфинале Вимблдона. Какве су амбиције у Њујорку?**

- Мислим да сам још физички напредовала, посебно од Вимблдона. Боље се осјећам на терену, боље се крећем, мислим да сам и доста сазрела у међувремену, јер сам имала времена да схватим шта ми се догодило у посљедња два мјесеца. Уживам у овоме гдје се сада налазим, јер играм најбоље до сада и имам најбољи пласман на WTA листи. Заиста уживам у сваком тренутку и надам се да ћу и овдје имати једнако добре резултате као у Паризу, на Ролан Гаросу, али и Вимблдону - закључила је Ана Ивановић. ■

Ана Ивановић лако прошла у друго коло

## ЈАНКОВИЋЕВА

**Најбоља српска тенисерка Јелена Јанковић, трећи носилац Отвореног првенства Америке, такође је лако обезбиједила пролазак у друго коло US Opena. Она је на старту Отвореног првенства САД-а надиграла представницу Словачке Јармилу Гајдошову са 6:2, 7:6.**

**Важнији резултати првог дана: Ивановић (Србија, 5) - Накамура (Јапан) 6:1, 6:1, Енан (Белгија, 1) - Георгес (Њемачка) 6:0, 6:3, В. Вилијамс (САД, 12) - Наџи (Мађарска) 6:2, 6:1, С. Вилијамс (САД, 8) - Кербер (Њемачка) 6:3, 7:5, Сафина (Русија, 15) - Кастано (Колумбија) 6:2, 6:3, Дементиева (Русија, 14) - Коен-Алоро (Француска) 6:4, 6:3.**

## БАГДАТИС

**Већ првог дана такмичења у мушкој конкуренцији било је изненађења. Наиме, Бјелорус Мирни на трибине је послао 18. носиоца Кипранина Багдатиса (6:3, 7:5, 3:6, 7:6), док је Шпанац Лопез надиграо земљака Ферера са 6:3, 6:4, 6:4.**

**Важнији резултати првог дана: Федерер (Швајцарска, 1) - Јенкинс (САД) 6:3, 6:2, 6:4, Мирни (Бјелорусија) - Багдатис (Кипар, 18) 6:3, 7:5, 3:6, 7:6, Давиденко (Русија, 4) - Левин (САД) 6:4, 6:0, 6:1, Бартоли (Француска, 10) - Глач (САД) 6:1, 6:1, Лопез (Шпанија) - Фереро (Шпанија, 21) 6:3, 6:4, 6:4, Хас (Њемачка, 10) - Дарсис (Белгија) 6:7, 7:5, 6:3, 6:4.**

ИГОР ПИЈЕТЛОВИЋ НАЈБОЉИ СТРИЈЕЛАЦ ТВ ТУРНИРА ШАМПИОНА

# УЗ РАМЕ ВЕЛИКАНИМА

Капитен Слоге трећи пут понио епитет најбољег стријелца смотре, те се тако изједначио са легендарним Румуном Василеом Стингом

**ДОБОЈ -** Капитен Слоге Игор Пијетловић протеклог викенда стао је уз раме легендарном Василеу Стинги, прослављеном румунском рукометашу и једном од најбољих играча свијета - трећи пут се окитио титулом најефикаснијег рукометаша добојског ТВ турнира шампиона, и то у веома јакој конкуренцији.

Ас Слоге поносан је што се нашао у друштву таквог аса.

- Искрен да будем, нисам знао да је Стинга, за којег сам чуо да је био не само изврстан стријелац, већ и ненадмашан лијеви бек, овдје био три пута најуспјешнији стријелац. У сваком случају, поносан сам на то, јер бити у друштву са таквим великаном, заиста ми је велика част. Ово признање ће ми бити додатни мотив и подстицај да и даље напорно тренирам и дајем свој максимум - рекао је Игор Пијетловић.

Василе Стинга признања је заслужио 1982, 1984. и 1986. године, док је Пијетловићу то пошло за руком 2004, 2005. и сада. Његову доминацију на смотри лани је прекинуо Вукашин Стојановић, лијево крило, који је прошлог љета прешао из Слоге у сарајевску Босну.

Тако је Пијетловић једанаесто учешће на овом турниру обиљежио великим успјехом.

- Овај пут ми је било много теже него до сада, јер сам се повриједио на утакмици против сарајевске Босне и нисам био потпуно спреман за преостале мечеве. Међутим, стиснуо сам зубе да помогнем екипи у посљедњем сусрету против Борца и постигао десет голова. Укупно сам на четири утакмице 33 пута затресао мрежу противника и наравно, веома сам задовољан тим учинком - истакао је Пијетловић.

Прије посљедње утакмице најближи пратилац био му је нови клупски колега Тарик Мецић, који је овог љета стигао из сарајевске Босне и који је заостајао три поготка. Међутим, Пијетловић је у одлучујућем сусрету био непогрешив са линије седам метара, одакле је постигао седам погодака, чему је додао још три из игре, тако да је за остале конкуренте, ипак, остао недостижан.

■ Сл. ПУХАЛО

Игор Пијетловић још једном потврдио високу класу
*(Снимио М. ШУКАЛО)*

## СТОЈИЋ

**Занимљиво да је у 39 година дугој традицији смотре, само још један рукометаш Слоге био најбољи стријелац турнира. Лијево крило Горан Стојић најефикаснији је био 1983. године када су Добојлије у финалном окршају поражене од тада моћне шабачке Металопластике.**

ГЛАС СПОРТ
sport@glassrpske.com ☎ 051/231-060

ДОБАР СТАРТ АНЕ ИВАНОВИЋ У ЊУЈОРКУ

# Нека се понови Париз

**АНА** Ивановић одлично је почела такмичење на US Openu. У првом мечу турнира препустила је само два гема Јапанки Аико Накамури, и за 62 минута обезбиједила пласман у друго коло, гдје ће снаге одмјерити са Францускињом Араван Резаи.

- Никад није лако играти први меч на гренд слему. Прошле године имала сам јако тежак дуел на старту, очекивала сам нешто слично и овог пута. Међутим, осјећала сам се сјајно, добро сам се кретала, нисам јој дала да доминира игром. Заиста сам срећна због оваквог почетка, поготово зато што је дан заиста био дуг, мечеви прије мог су се одужили па сам доста чекала. Зато ми побједа доста значи - рекла је Ана Ивановић.

**?С обзиром на то да сте дуго чекали, како сте успјели да задржите концентрацију?**

- Углавном покушавам да се одвојим од читаве гужве. У просторији за играче је велики број људи, па сам искористила оно што организатори зову „тихе собе", у оквиру теретане. Отишла сам тамо, мало читала, слушала музику. Чак сам мало покушала да затворим очи и потпуно се опустим, што ми је очигледно помогло.

**?Чини се да добре припреме за US Open већ дају резултате?**

- Имала сам, на срећу или несрећу, довољно времена да се припремим за овај турнир. Радила сам доста на кондицији до прије неколико дана, а претходне дане углавном сам проводила играјући мечеве против неких играчица. Осјећам се добро, физички сам спремна и очекујем добар наступ.

**?Играли сте финале Ролан Гароса, полуфинале Вимблдона. Какве су амбиције у Њујорку?**

- Мислим да сам још физички напредовала, посебно од Вимблдона. Боље се осјећам на терену, боље се крећем, мислим да сам и доста сазрела у међувремену, јер сам имала времена да схватим шта ми се догодило у посљедња два мјесеца. Уживам у овоме гдје се сада налазим, јер играм најбоље до сада и имам најбољи пласман на WTA листи. Заиста уживам у сваком тренутку и надам се да ћу и овдје имати једнако добре резултате као у Паризу, на Ролан Гаросу, али и Вимблдону - закључила је Ана Ивановић. ■

Ана Ивановић лако прошла у друго коло

### ЈАНКОВИЋЕВА

**Најбоља српска тенисерка Јелена Јанковић, трећи носилац Отвореног првенства Америке, такође је лако обезбиједила пролазак у друго коло US Opena. Она је на старту Отвореног првенства САД-а надиграла представницу Словачке Јармилу Гајдошову са 6:2, 7:6.**

**Важнији резултати првог дана: Ивановић (Србија, 5) - Накамура (Јапан) 6:1, 6:1, Енан (Белгија, 1) - Георгес (Њемачка) 6:0, 6:3, В. Вилиамс (САД, 12) - Наји (Мађарска) 6:2, 6:1, С. Вилијамс (САД, 8) - Кербер (Њемачка) 6:3, 7:5, Сафина (Русија, 15) - Кастано (Колумбија) 6:2, 6:3, Дементиева (Русија, 14) - Коен-Алоро (Француска) 6:4, 6:3.**

### БАГДАТИС

**Већ првог дана такмичења у мушкој конкуренцији било је изненађења. Наиме, Бјелорус Мирни на трибине је послао 18. носиоца Кипранина Багдатиса (6:3, 7:5, 3:6, 7:6), док је Шпанац Лопез надиграо земљака Ферера са 6:3, 6:4, 6:4.**

**Важнији резултати првог дана: Федерер (Швајцарска, 1) - Јенкинс (САД) 6:3, 6:2, 6:4, Мирни (Бјелорусија) - Багдатис (Кипар, 18) 6:3, 7:5, 3:6, 7:6, Давиденко (Русија, 4) - Левин (САД) 6:4, 6:0, 6:1, Бартоли (Француска, 10) - Глач (САД) 6:1, 6:1, Лопез (Шпанија) - Фереро (Шпанија, 21) 6:3, 6:4, 6:4, Хас (Њемачка, 10) - Дарсис (Белгија) 6:7, 7:5, 6:3, 6:4.**

ИГОР ПИЈЕТЛОВИЋ НАЈБОЉИ СТРИЈЕЛАЦ ТВ ТУРНИРА ШАМПИОНА

# УЗ РАМЕ ВЕЛИКАНИМА

## Капитен Слоге трећи пут понио епитет најбољег стријелца смотре, те се тако изједначио са легендарним Румуном Василеом Стингом

**ДОБОЈ** - Капитен Слоге Игор Пијетловић протеклог викенда стао је уз раме легендарном Василеу Стинги, прослављеном румунском рукометашу и једном од најбољих играча свијета - трећи пут се окитио титулом најефикаснијег рукометаша добојског ТВ турнира шампиона, и то у веома јакој конкуренцији.

Ас Слоге поносан је што се нашао у друштву таквог аса.

- Искрен да будем, нисам знао да је Стинга, за којег сам чуо да је био не само изврстан стријелац, већ и ненадмашан лијеви бек, овдје био три пута најуспјешнији стријелац. У сваком случају, поносан сам на то, јер бити у друштву са таквим великаном, заиста ми је велика част. Ово признање ће ми бити додатни мотив и подстицај да и даље напорно тренирам и дајем свој максимум - рекао је Игор Пијетловић.

Василе Стинга признања је заслужио 1982, 1984. и 1986. године, док је Пијетловићу то пошло за руком 2004, 2005. и сада. Његову доминацију на смотри лани је прекинуо Вукашин Стојановић, лијево крило, који је прошлог љета прешао из Слоге у сарајевску Босну.

Тако је Пијетловић једанаесто учешће на овом турниру обиљежио великим успјехом.

- Овај пут ми је било много теже него до сада, јер сам се повриједио на утакмици против сарајевске Босне и нисам био потпуно спреман за преостале мечеве. Међутим, стиснуо сам зубе да помогнем екипи у посљедњем сусрету против Борца и постигао десет голова. Укупно сам на четири утакмице 33 пута затресао мрежу противника и наравно, веома сам задовољан тим учинком - истакао је Пијетловић.

Прије посљедње утакмице најближи пратилац био му је нови клупски колега Тарик Мецић, који је овог љета стигао из сарајевске Босне и који је заостајао три поготка. Међутим, Пијетловић је у одлучујућем сусрету био непогрешив са линије седам метара, одакле је постигао седам погодака, чему је додао још три из игре, тако да је за остале конкуренте, ипак, остао недостижан.

■ Сл. ПУХАЛО

### СТОЈИЋ

**Занимљиво да је у 39 година дугој традицији смотре, само још један рукометаш Слоге био најбољи стријелац турнира. Лијево крило Горан Стојић најефикаснији је био 1983. године када су Добојлије у финалном окршају поражене од тада моћне шабачке Металопластике.**

Игор Пијетловић још једном потврдио високу класу
(Снимио М. ШУКАЛО)

РАНКО ЖЕРАВИЦА, ПРЕДСЈЕДНИК СТРУЧНОГ САВЈЕТА КС СРБИЈЕ

# ТРЕНЕРИ ИЗГУБИЛИ КОМПАС

## Најтеже ми пада катастрофална чињеница да менаџери имају већи утицај на играче од тренера. То никако не могу да прихватим и мислим да смо ми тренери изгубили компас у раду са играчима, јер смо запоставили неопходност да их усмјеравамо ка игри за репрезентацију, рекао Жеравица

**БЕОГРАД** - Предсједник Стручног савјета Кошаркашког савеза Србије Ранко Жеравица сматра да ће домаћин предстојећег Европског првенства у кошарци - репрезентација Шпаније - имати изузетно тежак задатак да освоји титулу европског првака.

- Упозорио сам руководство шпанске репрезентације да ће им на овом Европском шампионату бити веома тешко да њихови кошаркаши задрже лидерску позицију, много теже него што је то било на посљедњем Свјетском првенству у Јапану, гдје су се окитили златном медаљом - рекао је Жеравица Срни.

Према његовим ријечима, у Шпанију сљедећег мјесеца долазе репрезентације које раје велике амбиције у погледу освајања првог мјеста, што се посебно односи на Грчку, за коју не вјерује да може да „кикса", али и на Француску, која има одличне играче у NBA лиги. Он је истакао да никако не треба заборавити ни увијек опасне и непредвидиве Италијане и Русе с којима, раме уз раме, треба сврстати све боље Турке, које мајсторски води Богдан Тањевић.

### СВЈЕТСКО ЧУДО

**Жеравица сматра чудном чињеницу да младе селекције српске кошарке постижу сјајне резултате на европском и свјетском плану, док сениори играју катастрофално.**

**- То је свјетско чудо. Србија је земља кошарке и ми коначно морамо нашим играчима да отворимо простор за истицање и потврђивање њихових индивидуалних вриједности и богатог кошаркашког искуства. Српска кошарка мора поново имати своје велике играче, изванредне појединце, јер боље је да имамо једног или двојицу врхунских појединаца него пет једнаких - категоричан је Жеравица.**

Кад су га новинари замолили да прокоментарише шансе српских кошаркаша, Жеравица је рекао да је репрезентација Србије са једне стране у тешкој, а са друге стране у доброј ситуацији.

- Кад кажем у тешкој ситуацији, онда мислим на то да се од наше репрезентације очекује добар пласман, што је с обзиром на тренутни квалитет екипе, ипак, тешко остварљиво. Оно што је добро у цијелој причи јесте да наши играчи коначно могу да буду агресивни, амбициозни и да коначно желе нешто да освоје - појаснио је прослављени југословенски тренер, који ће од ове године бити примљен у „Кућу славних".

- Наша репрезентација изгубила је оне основне карактеристике игре с којима смо побјеђивали, а на првенствима у Јапану, Атини и Београду неки од наших играча излазили су на терен као да долазе равно из затвора, без икакве видљиве жеље за побједом или среће и задовољства због постигнутог коша или побједе - резигниран је Жеравица.

Истовремено, он сматра да је Славнић, који је са великим ентузијазмом прихватио да буде тренер репрезентације, већ на првим састанцима и тренинзима показао чврсту жељу и одлучност да „плавом" тиму врати стари сјај, тако што ће посве новим приступом поставити стил игре који одговара захтјевима савремене кошарке.

- Нисмо ми за игру која се заснива на одбрани. То могу Нијемци, да засучу рукаве и да раде, али не и ми. Ми смо мало другачији, и ја вјерујем да ће Мока поставити игру која обилује кошаркашким подвалама, дрскошћу и нападачким варијантама, као веома важним факторима модерне кошарке - истакао је предсједник Стручног савјета Кошаркашког савеза Србије.

Жеравица је нагласио да су најбољи европски играчи који су направили каријеру у NBA лиги били управо они који су играли офанзивну кошарку и били добри нападачи, док су одбрамбени играчи постали „жртве нечије тактике".

Коментаришући негативан тренд неодазивања појединих српских играча на позив да наступе за репрезентацију, Жеравица је констатовао да је веома мало учињено на васпитању младих играча и њиховог одговорног односа према репрезентативном дресу:

- Доста су и тренери криви за то одбијање играча, али не смијемо заборавити да су и менаџери, због својих професионалних интереса, против играња за репрезентацију.

Ранко Жеравица вјерује у Зорана Славнића

Жеравица је подсјетио да су некад југословенски, а потом српски кошаркаши дуго били у ситуацији да бране титуле, да играју под притиском:

- Ако желиш да нешто освојиш, онда мораш да играш освајачку кошарку, дрско и агресивно, једноставно, да јуришаш ка побједи.

Он сматра да кошаркашка репрезентација Србије сада полази од нуле, јер јој посљедњи катастрофални резултати не дају право за оптимизам. Изражавајући очекивање да ће „плави" у Шпанији „коначноознојити" своје дресове, рекао је да много наде полаже и у новог тренера Зорана Моку Славнића, од којег очекује да својим пуленима наметне управо освајачки и агресивни стил игре.

### ОГРОМАН ПОТЕНЦИЈАЛ

**Према ријечима Ранка Жеравице, кошаркашки потенцијал Србије је огроман:**

**- Као илустрацију навешћу примјер да више од 300 српских кошаркаша тренутно игра за клубове широм свијета, од Јужне Кореје, преко Литваније, па све до Венецуеле.**

Жеравица је појаснио да поједини менаџери понекад уводе посебне третмане за играче у клубовима NBA лиге, тако да они често љети спроводе посебне тренинге, воде посебну исхрану за своје пуленe, па чак и посебне медикаменте за њихов бољи развој:

- Најбољи примјер за то јесте шпански ас Пау Гасол који управо због тих разлога, иако је био у Београду, није наступао за своју репрезентацију на Европском шампионату, мада је то желио свим срцем. Слично се десило и нашем Ненаду Крстићу који није ишао у Јапан на Свјетско првенство, већ се са специјалним штабом стручњака припремао на Копаонику, подвргнут том специјалном третману, што је наравно, дало одличне резултате у његовим наступима у NBA.

Он је признао да му најтеже пада катастрофална чињеница да менаџери имају већи утицај на играче од тренера.

- То никако не могу да прихватим и мислим да смо ми тренери изгубили компас у раду са играчима, јер смо запоставили неопходност да их усмјеравамо ка игри за репрезентацију, гдје смо, признајем, сви заједно могли да учинимо далеко, далеко више - закључио је Ранко Жеравица. ■

## ПРИЈАТЕЉСКА РУКОМЕТНА УТАКМИЦА У ДОБОЈУ

# ДВА ЛИЦА ХУМАНОСТИ

### Хуманитарна манифестација претворила се у супротност када је у полувремену, званични спикер, на нечији захтјев, прочитао имена оних који су дали веће прилоге од три марке, колико је коштала улазница

**ДОБОЈ -** Рукометаши Слоге и португалског шампиона Порта одиграли су хуманитарну утакмицу за помоћ обољелом бившем играчу добојског тима и рукометном судији Дражену Стевановићу.

Овој хуманој акцији одазвао се велики број љубитеља рукомета, који су желјели на овај начин да својим скромним доприносом, куповином једне или више улазница, од срца пруже помоћ некадашњем љубимцу са паркета, прије свега, добром човјеку, који је такође у хуманој мисији пошто је медицински радник.

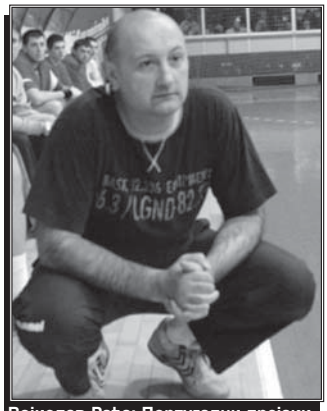

Војислав Рађа: Португалци прејаки

Отуда је игра, у којој су гости приказали много бољи рукомет од опуштенијег домаћина, била у сасвим другом плану.

Нажалост, ова хуманитарна манифестација претворила се у супротност када је у полувремену, званични спикер, на нечији захтјев, прочитао имена оних који су дали веће прилоге од три марке, колико је коштала улазница.

**СЛОГА 27:38 ПОРТО**

**НАТКРИВЕНИ Стадион спортских игара, гледалаца: 1.500, судије: Сузић и Симић (Добој), седмерци: Слога 5 (4), Порто 5 (4), искључења: Слога 2, Порто 6 минута.**

**СЛОГА: Д. Стојановић, Ходик, Вулиновић, Гаврић, Пијетловић 7 (1), Нешковић, Станковић, Мацаревић, Мишановић 3, Ристић 1, Б. Стојановић 5, Ђурић, Панић 2, Павловић 1, Мањић, Каленић 3 (2), Мецић 5 (1).**

**ПОРТО: Лаурентино, Бјелановић 5, Каваленка 2, Дуарте 5, Силва 3, Родригез, Рибеиро 2, Мота 1 (1), Аресзес 1, Коељо 4, Соља 2 (2), Роша 3, Мореира 8 (1), Мартинго 1, Канденас.**

На тај начин ова хумана акција, којој је једини смисао био да се прикупи што више новца за лијечење, послужила је некима за личну и колективну промоцију.

Њима на „част", а „обичним" грађанима, који су дошли с пуно љубави да дају онолико колико могу, на срамоту. Стидјели су се у име тих „моћних" дародаваца за ову, једноставно речено бруку, и постиђени али поносни отишли кућама.

Знају да је њихов скромни прилог вреднији од стотина и хиљада марака оних других, јер дат је од срца и с љубављу и као такав нема цијену.

Што се тиче саме утакмице, ту се нема шта рећи. Порто је био много бољи, што потврђује и коначан резултат.

■ **С. ПУХАЛО**

## МЕЂУНАРОДНИ ОМЛАДИНСКИ ТУРНИР „БОРАЦ-БАЊА ЛУКА 2007"

# Рукометне наде на сцени

**БАЊА ЛУКА -** У организацији Омладинске школе Борца и Рукометног савеза Бање Луке, у граду на Врбасу ће од 30. августа до 2. септембра бити одржан Међународни омладински турнир „Борац-Бања Лука 2007", који ће окупити 21 екипу у три старосне категорије.

На смотри ће, поред домаћих „црвено-плавих", учествовати Котор Варош, Локомотива Брчко, Партизан, Студентски град и Обилић из Београда, Југовић (Кањ), Бјеловар и Дарувар (Хрватска), те македонска Младост из Ресена.

- Све припреме су приведене крају и нема сумње да нас очекује врхунски турнир. За данас је планирано да пристигну све екипе, док су Партизан и Студентски град већ овдје. Прве утакмице играће се у четвртак ујутро, министар за породицу, омладину и спорт у Влади Републике Српске Прокo Драгосављевић би истог дана од 14.15 часова требало да отвори смотру, док су финални дуели заказани за недјељу. Ово је прво издање турнира, који ће, надамо се, протећи у најбољем реду и прерасти у традицију - рекао је на конференцији за новинаре руководилац Омладинске школе Борца Драган Сировина.

Такмичење ће се одвијати у три старосне категорије. Најстарији су кадети (90. и 91. годиште), затим слиједе пионири (92. и 93), те млађи пионири (94. и 95. годиште).

- Имамо заиста јаку екипу кадета и циљ нам је да јуришамо на прво мјесто. Код пионира били бисмо задовољни пласманом у полуфинале, док је код млађих пионира конкуренција прилично изједначена, па је све отворено - додао је Сировина.

Присутним се обратио и шеф стручног штаба Борца Абас Арсланагић.

- Од када сам се вратио у Бању Луку, трудио сам се да обновимо рад Омладинске школе. У томе смо, на срећу свих, и успјели. Чврсто стојимо иза овог пројекта. Борац је на путу повратка у Европу, чиме бисмо и рад школе извели из домаћих оквира. На овом не желимо да станемо, а сљедеће што планирамо је отварање рукометне Академије за голмане који би водио наш чувар мреже Мехмедалија Мулабдић - истакао је Арсланагић.

■ **Де. М.**

### РУМУНИЈА

Рукометаши Борца данас путују за Румунију, гдје ће од 31. августа до 2. септембра учествовати на турниру поводом обиљежавања 60 година Стеауе. На пут је кренуло 17 играча, уз шест чланова стручног штаба и представника клуба. Експедиција „црвено-плавих" у поподневним часовима стиже у Кладову, гдје ће одрадити тренинг, преноћити, а пут према Букурешту наставиће сутра ујутру. Поред Бањолучана, на смотри учествују још и домаћи тимови Стеауа, Динамо и Медгидија.

## НОВА КОНТРОЛНА УТАКМИЦА РУКОМЕТАШИЦА БОРЦА

# ОПЕТ СА ТРЕШЊЕВКОМ

### Бањолучанке данас гостују у Загребу, гдје ће снаге поново одмјерити са хрватским прволигашем

**БАЊА ЛУКА** - Послије турнира у Брусу рукометашице Борца вježбале су у Бањој Луци, а нова искушења су већ пред њима.

Наиме, Бањолучанке ће данас гостовати у Загребу, гдје ће одмјерити снаге са екипом Трешњевке, која је недавно гостовала у Бањој Луци.

- Прије петнаест дана са екипом Трешњевке, чланом Прве лиге Хрватске, одиграли смо прву тест утакмицу и, нажалост, доживјели пораз - 26:39. Сада мислим да ће ствари бити доста другачије, јер смо се ми доста уиграле и мислим да полако, како се приближава шампионат, улазимо у форму - истакла је средњи бек Борца Тања Кекић.

Послије сусрета са Трешњевком експедиција Борца отпутоваће у Вировитицу, гдје ће сутра одиграти двије утакмице са Твин Тргоцентром, такође чланом елите Хрватске.

- Та екипа је велика непознаница за нас. Једино знамо да је ријеч о квалитетној екипи која је прошлу сезону окончала на четвртом мјесту Прве лиге Хрватске - нагласила је Кекићева.

Шампион БиХ на утакмицама у Хрватској неће наступити у комплетном саставу.

Драгана Кнежевић: Још једна провјера

- У тиму неће бити Соње Остојић, која већ дуго има проблема са кољеном, а на тренингу је повреду, такође, кољена обновила Санела Бањац, тако да ће и она „прескочити" мечеве са Трешњевком и Твин Тргоцентром. Ипак, вјерујем да можемо надокнадити њихова одсуства и да ћемо се у Загребу односно Вировити представити у најбољем свјетлу - истакла је средњи бек Борца Тања Кекић. На старту такмичарске сезоне Премијер лиге БиХ, 14. септембра, изабранице Раде Унчанина угостиће тим Живиница, које су прошле године првенствену трку окончале на осмом мјесту.

■ **Т. ПАПИЋ - ЏАКУЛА**

## ТРЕЋЕ ФУДБАЛСКЕ ЛИГЕ РЕПУБЛИКЕ СРПСКЕ

# Напријед почео побједом

**ШЊЕГОТИНА 1:2 НАПРИЈЕД**

**СТРИЈЕЛЦИ: Орашанин у 78. минуту за Шњеготину, а Станишић у 58. и Делић у 85. минуту за Напријед, игралиште: Шњеготине, гледалаца: 100, судија: Огњен Ваљић (Бања Лука) 7, жути картони: Модић, Поповић (Шњеготина), Малчић, Делић, Ћосовић, Зубовић (Напријед).**

**ШЊЕГОТИНА: Глигорић 7 (од 90. минута Станковић -), Николић 6, Гаврић 6, Поповић 7, Модић 6, Ж. Живковић 6 (од 68. минута Пејанић -), М. Живковић 6, Г. Живковић 6, Орашанин 7, Вучић 6 (од 70. минута Сарић -), Бабић 6.**

**НАПРИЈЕД: Петрић 7, Љубибратић 7, Ћосовић 7, Делић 7, Драгишић 7, Кушић 7, Вранеш 6 (од 46. минута Вуковић 7), Зубовић 7, Живковић 6 (од 46. минута Станишић 7), Малчић 6, Томашевић 6.**

**ИГРАЧ УТАКМИЦЕ: Александар Станишић (Напријед) 7.**

**БАЊА ЛУКА -** Прошлогодишњи члан друголигашког запада, Напријед, побједом је почео сезону у Трећој лиги, група Бања Лука. Тим из Обилићева тријумфовао је на тешком гостовању код Шњеготине са 2:1, истакавши тако кандидатуру за брзи повратак у виши ранг. Одличан старт шампионата имала је и Гомионица, која је као гост убједљиво поразила Прогрес са 5:0, те Минерал, који је на свом терену декласирао Слободу резултатом 7:1. Резултати првог кола: КНЕЖЕВО: Прогрес - Гомионица 0:5, ЧЕЛИНАЦ: Челинац - Жељезничар 0:0, ШЊЕГОТИНА: Шњеготина - Напријед 1:2, БАЊА ВРУЋИЦА: Минерал - Слобода 7:1, ЧЕСМА: Синђелић - Горица 4:1, СРПСКИ МИЛАНОВАЦ: Будућност - ИЦ Рамићи 2:1. Слободан је био Пролетер.

■ **Де. М.**

## ЗВОРНИК

**ЗВОРНИК -** Прво коло обиљежила је катастрофа дебитанта у овом рангу такмичења, Будућности из Скелана, која је поражена у дуелу са екипом Бирча резултатом 1:10. И Будућност из Пилице претрпјела је тежак неуспјех у Јардану.

У осталим сусретима тријумфовали су домаћини, осим у Трновици, гдје је част гостију спасио Губер.

Резултати првог кола: СРЕБРЕНИЦА: Будућност (С) - Бирач 1:10, РОЋЕВИЋ: Пецка - Полет 1:0, ТАБАНЦИ: Табанци - Милићи 3:1, КАРАКАЈ: Раднички - Младост 3:0, ЧЕЛОПЕК: Српски соко - Јединство 1:0, ТРНОВИЦА: Трновица - Губер 1:3, ЈАРДАН: Јардан - Будућност (П) 6:2, КАСАБА: Јадар - Локањ, одгођено.

■ **Д. Г.**

## ДОБОЈ

**ДОБОЈ -** Премијерну рунду такмичења обиљежила је висока побједа Звијезде из Какмужа над Слогом резултатом 8:0, а у истој, западној групи, убједљива је била и Слобода из Велике Сочанице у дуелу против Озрена - 4:0.

Резултати првог кола, исток: СКУГРИЋ: Скугрић - Црвена звијезда 2:2, БАТКУША: Хајдук - Звијезда 1:1, ДОЊА СЛАТИНА: Младост - Младост (Д) 3:1, ОБУДОВАЦ: Јединство - Посавина 0:1, ЧОВИЋ ПОЉЕ: Полет - Трешњевка 1:0, ПЕЛАГИЋЕВО: Пелагићево - Младост (Т) 3:1, ГОРЊА СЛАТИНА: Будућност - Муња 4:2, запад: КАКМУЖ: Звијезда - Слога 8:0, ВЕЛИКА СОЧАНИЦА: Слобода - Озрен 4:0, БРОДСКО ПОЉЕ: Раднички - Укрина 4:3, ПОДНОВЉЕ: Полет - Задругар 3:1, ВРАЊАК: Требавац - Лијешће 2:0, РУДАНКА: Никос Канбера - Копривна 4:2, СТАНАРИ: Рудар - Наша крила 3:2.

■ **Сл. П.**

## ГРАДИШКА

**ГРАДИШКА -** Почео је фудбалски шампионат у подручној лиги Градишка. У првом колу гости су били расположени и кући однијели осам бодова. Изненадили су Калеми из Требовљана на гостовању у Кукуљама (2:3) и Торпедо из Церовљана пошто је био бољи од Борца у Маглајанима (0:2). У овом колу улогу фаворита једино су оправдали Козара из Туријака и Вилуси, који су остварили минималне тријумфе. Резултати првог кола: КУКУЉЕ: Млади Крајишник - Калеми 2:3, ДУБРАВЕ: Дубраве - Црвена земља 2:2, ТУРИЈАК: Козара - Ламинци 1:0, ВИЛУСИ: Вилуси - Омладинац 1:0, МАГЛАЈАНИ: Борац - Торпедо 0:2, РОМАНОВЦИ: Романовци - Поткозарје 1:1.

■ **З. В.**

## БИЈЕЉИНА

**БИЈЕЉИНА -** Након два одиграна кола у групи центар, Семберија из Средње Чађавице, Младост из Велике Обарске и Слога из Бијељине су на врху са максималним учинком. На западу, прошлогодишњи шампион Мајевица, доживјела је убједљив пораз у Доњој Трнови.

Резултати другог кола, центар: СРЕДЊА ЧАЂАВИЦА: Семберија - БУК 6:0, БИЈЕЉИНА: Слога - Слобода 3:2, ВЕЛИКА ОБАРСКА: Младост - Дрина 1:0, ТРИЈЕШНИЦА: Побједа - Пролетер 2:1, ОСТОЈИЋЕВО: Остојићево - Задругар 1:1, МАГНОЈЕВИЋ: Магнојевић 2001 - Семберија (П) 2:2. Слободан је био Колектив из Међаша, прво коло запад: КОРЕТАШИ: Јединство - Младост 2:0, ПИПЕРЦИ: Пиперци - Партизан (ББ) 0:0, БРЕЗОВО ПОЉЕ: Сава - Црвена звијезда 2:1, ДОЊА ТРНОВА: Партизан - Мајевица 4:1, ГРЧИЦА: Грчица - Обилић 2:0.

Пласман центар: Семберија (СЧ) 6 бодова, Младост 6, Слога 6, Задругар 4, Побједа 3, Остојићево 2, Семберија (П) 1, Слобода 1, БУК 1, Колектив 1, Пролетер без бодова, Магнојевић 2001 без бодова, Дрина без бодова.

■ **Т. Н.**

## У БОРЦУ ЧВРСТО РИЈЕШЕНИ ДА КРЕНУ ПРЕМА ВРХУ ТАБЕЛЕ

# „РУДАРИ" ВЕЋ ПРЕЖАЉЕНИ

**БАЊА ЛУКА** - Ни највећи песимисти нису очекивали да ће један од највећих кандидата за прво мјесто, Борац, послије три кола у Првој лиги Републике Српске имати само три освојена бода. Међутим, послије пораза у Фочи, а потом и у Гаџку, Бањолучани који и даље желе у виши ранг, дошли су у ситуацију да у свакој наредној утакмици морају ићи на побједу. Прилику да поправе утисак имаће већ данас када ће на Градском стадиону гостовати Рудар из Угљевика.

- Требамо што прије заборавити све што се дешавало у Фочи и Гаџку, дигнути главу и кренути напријед. Свјесни смо да нам екипа Рудара долази у тешком тренутку, али ми једноставно немамо избора и морамо побиједити. Зато сматрам да Угљевичани немају никакве шансе и да ћемо сигурно забиљежити побједу, која би требало да означи почетак успјешне серије - истакао је капитен Бањолучана Оливер Јандрић.

### Свјесни смо чињенице да нам екипа из Угљевика долази у тешком тренутку, али ми немамо избора и морамо побиједити, рекао Оливер Јандрић

Један од најискуснијих првотимаца Борца вјерује да ће у овом сусрету имати подршку навијача.

- Знам да нисмо кренули у првенство како смо жељели, али сам убијеђен да ће од меча са Угљевичанима ствари кренути на боље. Зато позивам навијаче да дођу у великом броју и помогну нам да дођемо до побједе - нагласио је Јандрић.

Пред овај меч стручни штаб Бањолучана, на челу са Станиславом Карасијем, нема неких већих кадровских проблема.

- На овој утакмици једино не може наступити Зоран Декет који је у Гаџку добио црвени картон. Сви остали су спремни да пруже максимум и сигурно је да ће сви они којима Караси укаже шансу дати све од себе да савладају „рударе" - додао је на крају капитен Борца Оливер Јандрић.

■ Д. ПАШАГИЋ

Оливер Јандрић: Само тријумф у игри

### СКУПШТИНА

**У понедјељак, 3. септембра, од 18 часова у трофејној сали на Градском стадиону одржаће се Скупштина Спортско-фудбалског предузећа Борац. На њој ће се расправљати о посљедњим дешавањима у клубу, а највише о неспоразумима на релацији директор Драгана Богојевић - шеф стручног штаба Станислав Караси.**

## ПРОЛЕТЕР ПУТУЈЕ НА МЕГДАН БИЈЕЉИНЦИМА

# Немамо шта да изгубимо

**ТЕСЛИЋ** - Иако су их до прије само два мјесеца дијелила чак два ранга такмичења, данас ће Пролетер и Радник укрстити копља у борби за бодове. Теслићани су напредовали, а Бијељинци изгубили статус премијерлигаша, па је пред њима прилика да бодовима стигну у горњи дио табеле. У редовима Пролетера влада ведра атмосфера, коју је донијела убједљива побједа против Дрине ХЕ од 3:0, али се играчи и чланови стручног штаба не „расипају" оптимистичким изјавама.

- Послије два стартна ремија, пред својима навијачима, екипа радника ће, сигуран сам, учинити све да обрадује своје навијаче. На другој страни и ми желимо показати да знамо добро играти и на противничким теренима. Можда је наш адут чињеница да је домаћин фаворит, док наша екипа, у крајњем случају, нема шта изгубити у овом сусрету. Најважније да се не плашимо противника - рекао је капитен Пролетера Ведран Гачић.

Шеф стручног штаба Теслића Зоран Ђургуз на располагању има комплетан играчки кадар, а стартна постава биће одређена уочи самог почетка сусрета. Није искључено да у Семберију данас крене и већа група навијача Пролетера, популарних „лидерса", који су до сада имали значајну улогу у добрим овогодишњим резултатима клуба са „Радолинке".

■ Б. Р.

## У НАПРЕТКУ ХВАЛЕ СОКОЧАНЕ

# Свака част Гласинцу!

**ДОЊИ ШЕПАК** - Први дерби у коме су се састале двије сигурно најбоље екипе на друголигашком југу, Гласинац и Напредак, је прошао, а гости су се у Доњи Шепак вратили са најљепшим утисцима из Сокоца. Понашање домаћина, дакле, управе и играча Гласинца, било је за сваку похвалу, баш као и дијељење правде.

- Играчки, Гласинац је био ближи побједи, мада смо и ми имали своје шансе. Честитам домаћинима на изванредном дочеку, понашању за вријеме, али и прије и послије утакмице - рекао је тренер Напретка Миле Лазаревић.

Предсједник клуба из Доњег Шепка, Радивоје Лазаревић, одушевљен је свим што је доживио у Сокоцу.

- Ово је заиста примјер који треба истаћи. Од самог доласка на Соколац, до одласка, све је било у најбољем реду како и доликује Гласинцу, некадашњем премијерлигашу БиХ и прволигашу Републике Српске. Мада је домаћин желио побједу, ниједног момента није настојао доћи до ње на други начин осим спортског.- нагласио је Лазаревић

■ Д. ГАЈИЋ

## „РОМАНТИЧАРИ" ПРИЖЕЉКУЈУ ПОДЈЕЛУ БОДОВА

# Реми пуна капа

**БАЊА ЛУКА** - Утакмица са Радником стављена је у архиву и у екипи са „Чаира" само размишљају о наредном противнику - Борцу из Шамца. Пораз од Бијељинаца (0:2) и није толико омео младе „романтичаре" који су већим дијелом били бољи ривал, али чини се да је побједника у великој мјери одлучило искуство гостију.

- Пораз од Радника на нашем терену не треба трагично схватити. Игра и залагање мојих првотимаца били су на нивоу, али тај недостатак искуства био је пресудан. Међутим, када анализирамо све три првенствене утакмице видљиво је да помака у нашој игри има. Управо зато вјерујем да у Шамцу можемо стићи до бода што би и те како задовољило наше апетите - рекао је кормилар БСК Нектара Бранимир Тулић.

Спортски директор екипе са „Чаира" Ново Дамјановић истакао је да, и поред притисака, Управа клуба има пуно повјерење у шефа стручног штаба.

- Задовољни смо радом Тулића и он има подршку од свих структура клуба. У посљедње вријеме бивши чланови БСК-а врше све већи притисак на све нас и на разне начине покушавају да нас омету у раду. Овом приликом желим да им поручим да су врата клуба за све њих широм отворена, али их молим да се, ако немају добру намјере, не мијешају у наш посао - истакао је Дамјановић.

■ Д. Ц.

## РАДНИК ДОМАЋИН ПРОЛЕТЕРУ ИЗ ТЕСЛИЋА

# Радовић позива на опрез

**БИЈЕЉИНА** - Бијељинци дочекују екипу Пролетера у повољној атмосфери јер су, након два домаћа ремија, освајањем сва три бода против БСК Нектара у Бањој Луци донекле поправили неповољан утисак са старта шампионата.

Ипак, шеф стручног штаба Драган Радовић позива своје избранике на опрез јер су резултати у прва три кола показали да у овом шампионату нема сигурних фаворита.

- Сигурно је да смо у Бањој Луци оставрили веома важну побједу, али наша игра још није онаква каква би требало да буде. У госте нам долази незгодан противник који је у прва два кола освојио шест бодова и показао да ће за све бити неугодан ривал. Неумјерени оптимизам пред ову утакмицу могао би бити кобан за нас и зато ћу од својих играча тражити крајње озбиљан приступ утакмици са Пролетером - рекао је Драган Радовић.

Тек са побједом против екипе из Теслића до пуног изражаја дошли би и бодови освојени у прошлом колу. Тога су свјесни и фудбалери екипе из Бијељине.

- Вјерујем да можемо савладати Пролетер и забиљежити прву побједу у овом првенству пред својим навијачима. Не би нам се више смјели догађати пропусти какве смо себи дозволили против Дрине и Борца из Шамца које и поред бројних шанси нисмо успјели да савладамо - истакао је голгетер Бијељинаца Дејан Рашевић.

Стручни штаб има на окупу све фудбалере изузев капитена Перице Трифковића који ће изостати због годишњег одмора.

■ Т. Н.

## ФУДБАЛЕРИ ЉУБИЋА ЧЕКАЈУ РИВАЛА ИЗ НОВОГ ГРАДА

# Нека се понови прољеће

**ПРЊАВОР** - И на другом јесењем гостовању, овај пут у Фочи, фудбалери Љубића оставили су близеј утисак, погото-во у другом полувремену, када су несхватљивом грешком одбране, дозволили ривалу да стекне вођство од 2:1. Представљање против новајлије Сутјеске остало је посебно у ружној успомени Љубиши Пезеру, који ће, због повреде изостати са данашњег, али и неколико нередних мечева. Од раније одсутан је и Саво Милојевић, такође због повреде.

- Стручни штаб нема на располагању довољан број играча, односно поново нас мучи „кратка" клупа. Екипа Слободе је наша стара муштерија, па се надамо да ћемо Новљане и овај пут, као уосталом прољетос, надиграти и побиједити. Другог избора немамо - рекао је нападач Игор Поповић.

Отклоњени су неспоразуми са Синишом Благојевићем, који ће поново заузети своје мјесто у стартној постави. Тријумф се „плавима" намеће као императив, јер је пред екипом серија изузетно тешких искушења. Прњаворчани, додуше, немају велике такмичарске амбиције, али су свјесни да би киксеви на домаћем терену могли донијети стрепњу око опстанка.

■ Б. РАДУЛОВИЋ

## РУДАР ГОСТУЈЕ НА ГРАДСКОМ СТАДИОНУ У БАЊОЈ ЛУЦИ

# СКУПО ПРОДАЈЕМО КОЖУ

**УГЉЕВИК** - Не тако давно утакмице Рудара и Борца одлучивале су о шампионским титулама, а сада се оба великана фудбала Републике Српске налазе у кризи и далеко су од игре и резултата који се од њих очекују. Угљевичани су у протеклом колу на једвите јаде ишчупали бод на свом терену у дуелу са Јединством из Црквине, што им не даје много наде на успјех у Бањој Луци, иако је и Борац далеко од жељене форме.

- Наше утакмице увијек су биле пуне такмичарског набоја и по правилу су доносиле квалитетан фудбал. И сада је улог велики иако ни једнима ни другима не цвјетају руже и због тога треба очекивати тврду утакмицу у којој ће резултат бити у првом плану. Борац је, нема сумње, фаворит и за нас би и неријешен резултат био велики успјех - рекао је најискуснији фудбалер у редовима Рудара Младен Петричевић.

### Борац је, нема сумње, фаворит, а за нас би и неријешен резултат био велики успјех, нагласио Младен Петричевић

Међу „рударима" сви прижељкују да се понови резултат из другог кола када су из Зворника донијели бод против квалитетног састава Дрине.

- Много боље смо играли у Гаџку и Зворнику него против Јединства на нашем терену. На тој чињеници и гајимо наду да би могли начинити изненађење и освојити барем бод - истакао је чувар мреже Рудара Данијел Гаврић.

■ Т. НИКОЛИЋ

Данијел Гаврић: Можемо до бода

### ПАРОВИ

**У четвртом колу Прве лиге Републике Српске, које се игра данас (почетак 17 часова), састају се: ЗВОРНИК: Дрина - Јединство, БАЊА ЛУКА: Борац - Рудар, ГРАДИШКА: Козара - Младост, ПРЊАВОР: Љубић - Слобода, ИСТОЧНА ИЛИЦА: Фамос - Сутјеска, ВИШЕГРАД: Дрина (ХЕ) - Слога, БИЈЕЉИНА: Радник - Пролетер, ШАМАЦ: Борац - БСК Нектар.**

## У ДРИНИ ЖЕЛЕ ДА НАСТАВЕ УСПЈЕШНУ СЕРИЈУ

# Изненађење искључено

**ЗВОРНИК** - Фудбалери Дрине улазе веома озбиљно у утакмицу са Јединством из Црквине. Иако се ради о дебитанту Зворничани и не помишљају да унапријед упишу три бода.

- Побједа у Шамцу добиће на значају само ако то учинимо и против Јединства. Не смијемо допустити било какво изненађење, јер екипа из Црквине против Рудара у Угљевику показала је да може да се носи са свим ривалима. Ниједног тренутка не смијемо потцијенити противника јер би нас то могло скупо коштати - рекао је првотимац Дрине Драгиша Жугић.

■ Д. ГАЈИЋ

## СВЈЕТСКО АТЛЕТСКО ПРВЕНСТВО „ОСАКА 2007"

# ЗЛАТНИ ХИТАЦ КАНТЕРА

### Естонски атлетичар бацио диск 68,94 метра, што му је било довољно за прво мјесто. Руснкиње доминирале у скоку у даљ, а Кенијци у стиплчезу

**ОСАКА** - Четврти дан такмичења на Свјетском атлетском првенству Осаки донио је једно велико изненађење. Нови шампион планете у бацању диска постао је Естонац Герд Кантер (68,94 метра). Друго мјесто и сребрну медаљу освојио је Њемац Роберт Хартинг (66,68 м), док је Холанђанин Рутгер Смит заузео треће место (66,42 м).

Литванац Виргилиус Алекна, највећи фаворит уочи финала, не само да није успио да трећи пут узастопно освоји титулу првака свијета него је остао и без медаље пошто је јучерашње такмичење завршио као четвртопласирани.

Американац Керон Клемент освојио злато на 400 метара препоне, са временом 47,61 секунд, што је за 40 стотинку брже од другопласираног Феликса Санчеса из Доминиканске Републике.

Пољак Марек Плавго био је трећи са резултатом 48,12 секунди.

Олимпијска шампионка у скоку у даљ Руснкиња Татјана Лебедева постала је и свјетска првакиња у тој дисциплини пошто је у финалу прескочила 7,03 метра, односно 11 центиметара више од другопласиране земљакиње Људмиле Колчанове. Тријумф Руснкиња у овој дисциплини комплетирала је Татјана Котова која је заузела треће мјесто са резултатом 6,90 метара.

Финална трка на 3.000 метара стиплчез завршена је потпуним тријумфом Кенијаца, који су освојили све три медаље. Првак свијета постао је Бримин Кипруто у времену осам минута и 13,82 секунде. Другопласирани Езекјел Кернбои кроз циљ је прошао после осам минута и 16,94 секунде, док је резултат трећепласираног Ричарда Кипкембоиа Мателонга износио 8:17,59 минута.

Вишеструка свјетска рекордерка у скоку мотком, актуелна олимпијска, свјетска и европска шампионка, Светлана Исинбајева освојила је злато и у Осаки. Сјајна Руснкиња у финалу је прескочила 4,80 метара, односно пет центиметара више од другопласиране Чехиње Катерине Бадурове и Руснкиње Светлане Феофанове која је била трећа.

Када су њене једине ривалке, Бадурова и Феофанова, „отпале" на 4,80 м, Исинбајева је покушала да постави нови свјетски рекорд. Летвица на висини 5.02 је, међутим, била је превисока овога пута.

Само неколико минута пошто су њени земљаци остварили троструку побједу на 3.000 метара стиплчез, Кенијка Џенет Џепкосгеи постала је свјетска шампионка на 800 метара са најбољим резултатом сезоне и личним рекордом - минут и 56,04 секунди. Сребрну медаљу, са заостатком од 95 стотих дијелова секунде у односу на побједницу освојила је Мароканка Хасна Бенхаси, док је бронзано одличје припало Мајти Мартинес из Шпаније у времену 1:57,82. ■

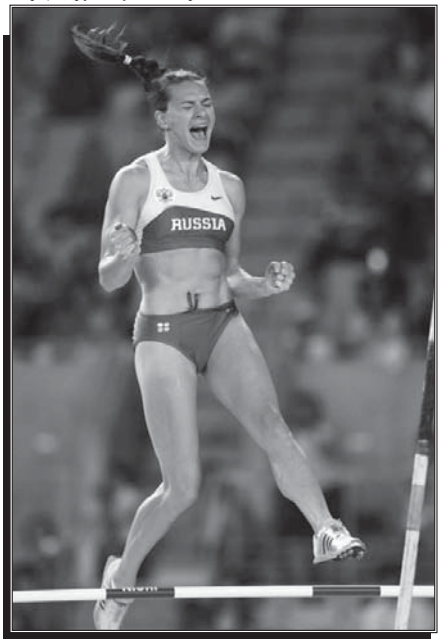

Јелена Исинбајева: Поново без премца

## ПРИПРЕМЕ СЕЛЕКЦИЈЕ СРБИЈЕ У СЈЕДЕЋОЈ ОДБОЈЦИ

# Тест са Хрватима

**БАЊА ЛУКА** - Селекција Србије у сједећој одбојци, коју сачињавају играчи из Републике Српске, вратили су се из Требиња, гдје су се протеклих десет дана припремали за Европско првенство које се од 3. до 9. септембра одржава у Мађарској.

- У Херцеговини нам је било феноменално. Имали смо све услове за рад, једино што нам није ишло на руку су велике врућине, али против тога ништа нисмо могли - истакао је селектор репрезентације Србије Драшко Мацар.

Српска репрезентација данас ће да одигра два контролна меча са селекцијом Хрватске, која ће такође наступити на шампионату Старог континента.

- Репрезентација је у одличној форми, атмосфера у екипи је сјајна, а то су добри предуслови за постизање добрих резултата. Мечеви са Хрватима добро ће нам доћи прије Европског првенства како бисмо видјели колико су нам припреме биле успјешне и како би открили, евентуалне, недостатке - нагласио је Мацар.

Одбојкаши остају у Бањој Луци до, понедјељка, 3. септембра, када је планиран пут за Мађарску.

■ Т. П. Ц.

## БИЦИКЛИСТИЧКА ТРКА „ОКО ШТАЈЕРСКЕ"

# Дурмишевић освјетлао образ

**БАЊА ЛУКА** - Бициклисти БСК-а учествовали су на међународној трци „Око Штајерске" која је одржана у Словенији, а најбољи пласман остварио је Сањин Дурмишевић који је заузео 36. мјесто у генералном пласману, док су остала тројица имали доста пехова.

- Учествовало је 26 клубова и репрезентација из 12 земаља, а у три дана колико је трајало такмичење на стази се пријавио 121 бициклиста. Дурмишевић је у посљедњој трећој етапи стигао у другој главној групи, што му је донијело 36. позицију - рекао је тренер БСК-а Нађо Бенковић.

Он сматра да је то одличан резултат с обзиром на конкуренцију и чињеницу да је Дурмишевић млађи јуниор и да ће у овој категорији моћи још дуго наступати.

- Миле Ковач је одустао у другој етапи јер је имао тај пех да налети на тротоар и том приликом „страдале" су гуме и није могао да настави трку. Небојша Бабић и Саша Стевановић су у првој етапи ушли у „временску рампу" и тако прерано завршили наступ у Марибору - сумирао је наступ својих изабраника Бенковић.

Ова трка на којој су возили само јуниори по његовим ријечима биле је велика школа за наредна искушења која долазе у наставку сезоне и прилика за стицање искуства у конкуренцији квалитетних ривала из Словеније, Мађарске, Аустрије, Чешке и других земаља.

■ Г. П.

## МЕЂУНАРОДНА ЏУДО СМОТРА У КАЊИЖИ

# Солидан наступ Бањолучана

**БАЊА ЛУКА** - Сениори Џудо клуба „Раде Личина" из Бање Луке имали су солидан наступ на међународном турниру уАњижи одржаном у недјељу. Наиме, наступала су четири Бањолучанина, Младе Вуковић је конкуренцији до 90 килограма забиљежио двије побједе и освојио пето мјесто, а исти пласман остварио је и Јасенко Вуковић, само у категорији до 66 килограма. Друга двојица џудиста „Раде Личине", Саша Штикл (до 66 кг) и Мирослав Мишић нису остварили значајнији пласман.

Ова смотра, чији организатор је био Џудо савез Војводине, а домаћин Џудо клубАњижа, окупио је 250 такмичара из 31 клуба из Србије, Мађарске, Словеније, Црне Горе и БиХ, а наступала је и репрезентација Мађарске. Промотер такмичења био је мађарски репрезентативац, олимпијац и двоструки свјетски шампион Антал Ковач.

Сљедећу провјеру пред шампионате Републике Српске и БиХ који ће се одржати крајем септембра, односно почетком октобра, џудисти „Раде Личине" имаће ће 8. септембра на Меморијалном турниру „Рајко Кушић" у Палама.

■ Н. Ш.

## ТУРНИР У СЈЕДЕЋОЈ ОДБОЈЦИ

# Дервента без премца

**ДЕРВЕНТА** - Побједник турнира који је Одбојкашки клуб инвалида Дервента организовао поводом крсне славе града, Велике Госпојине, је домаћи састав. Дервенћани су у финалном мечу савладали тим Козаре из Приједора са 2:0 Трећа позиција припала је саставу из Брчког.

На турниру су учествовале четири екипе: Дервента, Брчко, Козара из Приједора, те састав из Књежева. За најбољег играча турнира проглашен је Чедо Печић, играч Дервенте, а за ферплеј екипу састав Књежева.

Резултати: Дервента - Брчко 2:0 (25:16, 25:20), Козара - Књежево 2:1 ( 22:25, 25:16, 15:11), утакмица за треће мјесто: Брчко - Књежево 2:1 (25:23, 19:25, 15:10), финале: Дервента - Козара 2:0 (25:21, 25:17).

■ В. Ш.

## ЖЕНСКА ТЕНИСКА СМОТРА „БРЧКО ОПЕН 2007"

# Мартиновићева први носилац

**БРЧКО** - У организацији Тениског клуба Прохема од 1. до 9. септембра на теренима овог клуба одиграће се први женски ИТФ турнир „Брчко Опен 2007" из Фјучерс серије.

- Радује нас велики број пријављених тенисерки, тако да ћемо у квалификацијама сигурно имати „пун костур". Судећи по пријавама које смо до сада добили, у квалификацијама би могло да учествује чак 80 тенисерки - рекао је директор турнира Милорад Станисављевић.

Иначе, у главни жријеб на основу броја бодова већ се пласирало 20 тенисерки, осам ће изборити мјесто кроз квалификације, а за четири играчице организатор ће обезбиједити „вајлд кард".

- Први носилац турнира је најбоље рангирана бх. тенисерка Сандра Мартиновић која је 265. тенисерка у свијету. Осим ње на смотри ће учествовати и тенисерке из још 15 земаља, међу којима је и репрезентативка Србије Ана Тимотић - нагласио је Станисављевић и додао да ће поред новчане награде од 1.300 долара побједница освојити и 12 WTA бодова.

Генерални покровитељ турнира је Влада Брчко дистрикта, а организацију ове тениске светковине у Брчком, поред Владе Републике Српске, помогли су и бројни спонзори. Наградни фонд турнира је 10.000 америчких долара.

■ С. ГРЕКУЛОВИЋ

## ПРОБЛЕМ БРОЈ 610

**И. АГАПОВ, 1986.**
**МАТ У ТРИ ПОТЕЗА**

**Рјешење из прошлог броја:**
**Ј. Сандерс, 1983.**

**1.Sf4 hg1D 2.Sd3# (1...Lc3 2.Td5#); (1...bc6 2.Sd3#); (1...Sc2 2.Te5#); . . .**

## ИЗВУЧЕНИ ПАРОВИ ПРВОГ КОЛА БОКСЕРСКОГ ПРВЕНСТВА БиХ

# СЛАВИЈА ПРОТИВ ЧЕЛИКА

### Бањолучани ће у првом колу нове сезоне која почиње 15. септембра гостовати у Зеници, док ће Радник дочекати Бановиће

**ЧЕТВОРОСТРУКИ** узастопни првак БиХ, Боксерски клуб Славија из Бање Луке, у првом колу Премијер лиге за сезону 2007/08. састаће се у Зеници са Челиком. Поред овог меча у првом колу које је на програму 15. и 16. септембра састаће се још у Тузли Гипром и Љубушки, те у Бијељини Радник и Бановићи. Ово је одлучено на сједници Предсједништва Боксерског савеза БиХ, која је јуче одржана у Сарајеву.

- На овом састанку потврђено је су чланови Премијер лиге БиХ у наредној сезони: Славија (Бања Лука), Радник (Бијељина), Челик (Зеница), Гипром (Тузла), Бановићи и нови члан елите Љубушки. Све смо договорили о наредном шампионату чији би први дио требало да се заврши 24. и 25. новембра када су на распореду мечеви петог кола. Премијер лига БиХ биће настављена на прољеће мечевима шестог кола, који су заказани за 16. и 17. фебруар 2008. године - истакао је члан предсједништва Боксерског савеза БиХ и почасни предсједник Славије Драган Батар.

Распоред првог дијела Премијер лиге БиХ: прво коло (15. и 16. септембар): Гипром - Љубушки, Челик - Славија, Радник - Бановићи, друго коло (22. и 23. септембар): Љубушки - Бановићи, Славија - Радник, Гипром - Челик, треће коло (27. и 28. октобар): Челик - Љубушки, Радник - Гипром, Бановићи - Славија, четврто коло (10. и 11. новембар): Љубушки - Славија, Гипром - Бановићи, Челик - Радник, пето коло (24. и 25. новембар): Радник - Љубушки, Бановићи - Челик, Славија - Гипром.

■ Д. ПАШАГИЋ

Дарко Кучук и Мирко Јокић (Славија): Бране титулу

**Комисија за хартије од вриједности**
**Републике Српске**
**Бања Лука**

Вука Караџића 6
Тел. 218-356, 218-362; Факс: 218-361
www.sec.rs.ba email: kontakt@sec.rs.ba

**Securities Commission**
**Republic of Srpska**
**Banja Luka**
Vuka Karadžića 6
Ph: +387 51 218 356, 218 362; F: 218-361
www.sec.rs.ba email: kontakt@sec.rs.ba

# ОБАВЈЕШТЕЊЕ

**О ОДРЖАВАЊУ ИСПИТА ЗА СТИЦАЊЕ ЗВАЊА БРОКЕРА, ИНВЕСТИЦИОНОГ САВЈЕТНИКА И ИНВЕСТИЦИОНОГ МЕНАЏЕРА**

**Организатор:** Комисија за хартије од вриједности Републике Српске

**Датуми одржавања:**
1. октобар 2007. године
31. октобар 2007. године
28. новембар 2007. године
26. децембар 2007. године

**Вријеме одржавања:** 12 часова

**Мјесто одржавања:** Економски факултет у Бањој Луци

**Накнада за полагање:**
400,00 КМ за стицање звања брокера
700,00 КМ за стицање звања инвестиционог савјетника
900,00 КМ за стицање звања инвестиционог менаџера
уплату извршити на жиро-рачун Комисије за хартије од вриједности број 5550070021499434

**Услови за полагање:**
- попуњена пријава за полагање стручног испита,
- доказ о уплати за полагање стручног испита,
- доказ о стручној спреми (уколико раније није достављен),

**Контакт адреса:** Комисија за хартије од вриједности Републике Српске
78000 Бања Лука, Вука Караџића 6
тел: 051/ 218-356, 218-362; факс: 218-361;

**Крајњи рок за пријаву:** пет дана прије одржавања испита

---

**ЈАВНА ЗДРАВСТВЕНА УСТАНОВА**
**ДОМ ЗДРАВЉА**
**У БАЊОЈ ЛУЦИ**

**ДИРЕКТОР**

Број: 01-461-4
Дана, 27.8.2007.

На основу чланова 9. и 28. Правилника о специјализацијама и усмјереним специјализацијама здравствених радника и здравствених сарадника Републике Српске („Службени гласник Републике Српске" број 61/2001) и Рјешења Министарства здравља и социјалне заштите Републике Српске број: 01-151-116/07, од 27.6.2007. године, расписујем

# КОНКУРС

**за избор кандидата на специјализацију**

1. Доктор медицине за специјализацију из психијатрије — 1 кандидат

А) Општи услови:
- завршен Медицински факултет,
- положен стручни испит,
- Активно познавање једног страног језика,
- Радно искуство од једне године,
- Увјерење о држављанству,
- Извод из матичне књиге рођених,

Б) Посебни услови:
- Потврда да се против кандидата не води, нити је вођен, дисциплински поступак (од послодавца)
- Лиценцу Здравствене коморе за обављање професионалне дјелатности доктора медицине.

Ц) Критеријуми за избор на специјализацију:
- Просјек оцјена завршеног факултета,
- оцјена из предмета у току студирања које се односе на специјализацију на коју кандидат конкурише,
- препоруке за кандидата,
- Исказан афинитет кандидата према специјализацији на коју конкурише, као и резултати у досадашњем раду у Установи,
- интервју са Комисијом.

Пријаву са биографским подацима и документацију о испуњавању општих и посебних услова, доставити у оригиналу или фотокопији овјереној од стране надлежног органа.
Пријаве се подносе на адресу: Јавна здравствена установа „Дом здравља" у Бањој Луци, ул. Симе Матавуља бб, 51000 Бања Лука, са назнаком: (н/р Директора, пријава за конкурс за избор за специјализацију), а све у року од 15 дана од дана објављивања конкурса у дневном листу „Глас Српске".
Непотпуне и неблаговремене пријаве неће се узимати у разматрање.

О резултатима избора по овом конкурсу, кандидати који благовремено конкуришу, биће писмено обавијештени у року од 15 дана од дана разматрања конкурса.

**ДИРЕКТОР**
**Доц. др sc. мед. Гордана Тешановић**

---

**РЕПУБЛИКА СРПСКА**
**УГОСТИТЕЉСКО-ЕКОНОМСКА ШКОЛА**
**Вука Караџића 16**
**Приједор**
**Школски одбор**

На основу чл. 111. Закона о средњој школи („Сл. гласник Републике Српске", бр. 38/07), Школски одбор Угоститељско-економске школе Приједор, на својој XXVII сједници, одржаној 27.8.2007. године, објављује

# ОГЛАС

**за пријем у радни однос**

1. Професор њемачког језика ..... један извршилац на неодређено вр.
2. Професор економске групе предмета ..... један извршилац на неодређено вр.
3. Професор њемачког језика ..... на 8 часова за шк. 2007/08. шк. год.
4. Професор физичког васпитања ..... на 14 часова за шк. 2007/08. шк. год.
5. Професор пословне комуникације ..... на 6 часова за шк. 2007/08. шк. год.
6. Професор практичне наставе - туристички техничари ..... 18 часова, један извршилац за 2007/08. шк. год.
7. Професор услуживања ..... 16 часова, један извршилац за 2007/08. шк. год.
8. Професор посластичарства ..... на 2 часа за шк. 2007/08. шк. год.
9. Професор угоститељства ..... на 2 часа за шк. 2007/08. шк. год.
10. Професор енглеског језика ..... на 2 часа за шк. 2007/08. шк. год.
11. Секретар школе ..... 1 извршилац на неодређено вр.

Кандидати треба да испуњавају услове из члана 89. Закона о средњој школи („Сл. гласник Републике Српске" бр. 38/04.) Уз пријаву доставити:
- овјерену копију дипломе о стручној спреми;
- овјерену копију увјерења о положеном стручном испиту за обављање васпитно-образовног рада;
- овјерену копију лиценце за наставника;
- увјерење о општој здравственој способности за рад са ученицима.

Услови за радно мјесто под редним бр. 11. су:
- ВСС - дипломирани правник
- Радно искуство на истим и сличним пословима.

Уз пријаву доставити овјерену копију дипломе, увјерење о радном искуству и увјерење о општој здравственој способности радника.

Пријаве са потребним документима слати на адресу:
Угоститељско-економска школа
Вука Караџића 16
Приједор

Неблаговремене и непотпуне пријаве неће се разматрати.

Оглас остаје отворен 8 дана.

Број: 618/07.
Датум: 28.8.2007. године

---

**ФАБРИКА КРЕЧА „ХИДРАТ" АД**
**ЧЕЛИНАЦ**

На основу указане потребе, а у складу са овлашћењем директора предузећа објављује се

# ОГЛАС

**за пријем радника**

1. Рударски техничар, ССС, извршилац 1

Поред општих услова, кандидат треба да има положен стручни испит.
Пријем радника се врши на неодређено вријеме, а плата по договору.
Оглас остаје отворен до попуне радног мјеста.
Информације се могу добити на телефон 051/551-274 или 065/686-364, контакт особа Велибор Куртиновић.

**Директор предузећа**

002440 - ЧН

---

**Акционарско друштво за промет нафте,**
**нафтних деривата и природног гаса**
**„ПЕТРОЛ" а. д. Бања Лука**
**Пословни центар Источно Сарајево**

На основу Одлуке Надзорног одбора „Петрол" а. д. Бања Лука НО-04-06-4937/07, од 24.7.2007. године, расписује се

# ПОНОВЉЕНА ЛИЦИТАЦИЈА О ПРОДАЈИ ОСНОВНИХ СРЕДСТАВА

1. Возило VW Golf, год. производње 1992. почетна цијена — 1.500,00 КМ
2. ТАМ 190 Т 15, год. производње 1991. почетна цијена — 3.000,00 КМ

Право учешћа на лицитацији имају сва правна и физичка лица која до почетка лицитације положе износ од 10% од почетне цијене лицитираног основног средства.
Возила нису у возном стању и могу се погледати сваког радног дана од 8 до 15 часова у Палама, Криводоли - објекат „Симпо".

Возила се преузимају у виђеном стању, накнадне рекламације се не признају. Уколико учесник одустане од излицитираног возила, тада се задржава уплаћени износ од 10% од почетне цијене тога возила.

Све потребне информације можете добити на телефон 057/227-110, контакт особа Минић Јанко и факс-телефон 057/223-243.

# МАЛИ ОГЛАСИ • МАЛИ ОГЛАСИ • МАЛИ ОГЛАСИ

## КУЋЕ

### ПРОДАЈА

Продајем пола куће - приземље, са пратећим објектима у Сршцу, тел. 740-839.

Продајем кућу, високо поткровље, новоградња 2004. приземље усељиво, вода, струја, телефон, Рамићи код „Уника", одлична „Ромб", цијена по договору, тел. 065/521-481.

**Продајем кућу у Мишином Хану, висока приземница, 12 х 8, дунум земље, воћњак, струја, природним падом вода, са свим пратећим објектима, цијена 21.000 евра, папири 1/1, тел. 00385-047-573-012 000014 Г.**

Продајем викенд кућу на три етаже на 1000 м² плаца, 16 км од центра Сарајева, насеље Влаково. Може и замјена за Бању Луку на обали Врбаса, цијена 130.000 КМ. Грађевинска дозвола, базен и кошаркашко игралиште, тел. 065/935-191; 061/367-696.

Продајем кућу на спрат са два стана и пекаром у функцији + тржиште, Гламочани, цијена 150.000 КМ, тел. 065/ 355 359, 065/ 891 940, 061/ 577 965.

Продајем кућу у Мотикама са три стана, два завршена, 1 дунум и 300 м² земље, кућа је 11 х 10 м, тел. 065/697-001.

Продајем повољно кућу на спрат са гаражом 10 х 15,5 у Градишци, ул. М. Селимовића, комплет опремљена и усељива, тел. 051/813-478 , 214-041.

Продајем повољно кућу у Градишци, ул. Јована Рашковића, са плацем од 460 м², комплет опремљена и усељива, тел. 051/813-478 , 214-041.

Продајем кућу у Трну код „Техногаса", све информације на телефоне, тел. 0038640187586; 0038641427231.

Кућу на љепој локацији у Караноћу продајем или мијењам за мањи стан у Бањој Луци, тел. 051/212-357.

Продајем кућу у Сршцу, улица Данка Митрова б. б., модерно уређену, тел. 065/527-621.

Продајем кућу у Мишином Хану, преко пута школе, 9х8 са двоструким зградом 13х6 и 1000 м² плаца, тел. 051/392-935.

Продајем кућу в. п. 10 х 9 м² са два стана и двије гараже новоградња одмах усељива насеље Дракулић, тел. 065/511-121.

Продајем кућу код „Гласа Српске" са плацем од 340 м² и пословним простором, тел. 065/698-012.

Продајем повољно кућу у Брестовчини код Градишке са плацем од 1000 М², комплет опремљена,одмах усељива, тел. 051/813-478 , 214-041.

Продајем кућу у Гламочанима са 5 дунума земље, тел. 065/560-345.

Продајем кућу са угоститељским објектом са више стамбених јединица са плацем од 875 м², тел. 065/698-012.

Продајем кућу, улица Суботичка са плацем од 1000 м², тел. 065/698-012.

Продајем старију кућу у Обилићеву, цијена 40.000 КМ, тел. 065/698-012.

Продајем кућу у Новосељи са плацем од 720 м², цијена 50.000 КМ, тел. 065/698-012.

**Продајем кућу и плацеве у Кузјанима бр. 56. Плацеви се налазе у близини школе и цркве, тел. 051/368-269,00385/35/371-637.**

Продајем повољно кућу на спрат 10х10 м у Градишци, ул. Девет Југовића -комплетно опремљена - усељива, тел. 051/813-478,051/214-041.

Продајем кућу и 14 дунума земље 4 км каналом од Лакташа, каналом 1 км у село, тел. 051/310-089; 065/306-116.

Продајем имање у Алексићима, повољно општина Лакташи, тел. 065/607-043.

Продајем кућу према Дебељацима, са уредним папирима, уз кућу помоћни објекат и 700 м² земље, тел. 051/424-233.

Продајем нову кућу код „Наприједног" игралишта, локација у природи и зеленилу, тел. 065/638-200.

Продајем нову монтажну кућу (пројекат са могућношћу измјене) до 30.000 КМ. У рачун узимам ауто до 15.000 КМ или грађевински материјал, тел. 065/445-344.

Продајем кућу 9х10, приземље, пословни простор, спрат и поткровље, станови, недовршена новоградња, тел. 051/317-719.

Продајем кућу у Бањој Луци - Побрђе 9 х 8 или мијењам за мањи стан уз договор, тел. 051/202-903,065/965-117.

Продајем повољно кућу у Кузјанима са 8,5 дунума земље одмах усељива, тел. 754-111.

Бања Лука - Ј. Цвијића 46, 70 м од транзита, раскрсница Стари млин, нова већа кућа (трособан + четворособан + складиште + гараже), план 500 м², власник 1/1, 75.000 евра, тел. 065/696-380.

Продајем кућу у Трну, дворишну зграду и дунум земље, тел. 051/586-587.

Продајем повољно кућу на спрат у Градишци, ул. Бањолучка цеста, комплет опремљена и усељива, тел. 051/813-478,051/214-041.

Продајем кућу са 2520 м² плаца у Брестовчини код Градишке, комплетно опремљена са централним гријањем - усељива, тел. 051/813-478,051/214-041.

Продајем двије куће и пословне просторе погодне за семинаре и представништва у Трну, тел. 065/566-207,051/219-124.

Продајем кућу у Росуљма из ијвених зграда, 880 м² површ. 10 ц 12, тел. 065/566-207, 051/219-124.

Продајем кућу у Драгочају (12 ц 11, 2 спрата + високо приземље, 2,5 дунума земље, пратећи објекти, близу школе, тел. 065/566-207, 051/219-124.

Продајем кућу са подрумом и двоструким зградом на плацу од 1.500 м², улица Српских рудара бр. 27, Лауш. Цијена 140.000 КМ, тел. 065/935-191.

Продајем двије старије куће на плацу 2.000 м² (иза „Инцела"), улица Владислава Шкарића. Цијена 140.000 КМ, тел. 065/935-191.

Издајем празну кућу и двоструки објекат и намјештену собу, тел. 319-223.

Продајем или мијењам кућу за стан у Барловцима са окућницом 4000 м², пут, струја, вода, телефон, тел. 065/823-034,051/308-925.

Продајем новосаграђену кућу на спрат на 500 м² плаца, цијена 55.000 КМ - Мотике, тел. 065/ 355 359, 065/ 891 940, 061/ 577 965.

Продајем кућу на 1.000м² плаца у Драгочају, хитно, цијена 55.000 КМ, тел. 065/ 355 359, 065/ 891 940, 061/ 577 965.

Продајем кућу са два стана у Дервишима, повољно, тел. 065/ 355 359, 065/ 891 940, 061/ 577 965.

**Продајем кућу у Бањој Луци 10х11 + спрат + високо поткровље, плац 1.000 м², улица Суботичка 74 или мијењам са одговарајуће у Сарајеву или Тузли, у обзир долази стан у центру града, тел. 062/974-333, 00.33147369509,062/382-410 000001 М.**

Продајем кућу на спрат са великим пословним простором и четири дунума земље у Драгочају, цијена 120.000 КМ, тел. 065/ 355 359 , 065/ 891 940, 061/ 577 965.

Продајем кућу на спрат и 8600 м² у Маглајанима, тел. 38765729943, 051580849.

Продајем кућу са 8 дунума земље у Мрчевцима,тел.38765729943, 051/580848.

Продајем двије куће са пратећим објектима и 10 дунума земље, дунум земље са воћњаком, могућа замјена за стан, тел. 051/275-124; 065/243-032.

Продајем кућу у Кузјанима, 8 и 9 м вода, струја, телефон, канализација и она потребна документација (новоградња), тел. 051/386-487.

Продајем повољно кућу код „Космоса" са подрумом и двоструким зградом, тел. 051/462-648, 065/386-251.

Продајем кућу на спрат са пословним простором, подножје Старчевице, тел. 065/ 355 359, 065/ 891 940, 061/ 577 965.

Продајем кућу у Трну (дуплекс, двоструна зграда, план 3.500 м²) цијена 165.000 КМ, тел. 065/549-687.

Продајем нову кућу у Новковићима, ул. Ј. Бјелића б. б. (преко пута „Техсан") плац: 1.800 м², цијена 125.000 КМ, тел. 065/549-687.

Продајем старију кућу у ул. Франца Шуберта 1 план 400 м², цијена 65.000 КМ, тел. 065/549-687.

Продајем кућу 9х10, недовршена новоградња у призмељу пословни простор, спрат и поткровље станови, тел. 051/317-719.

Продајем двије куће у Трну (1.770м², двоструна зграда са гријањем) и (приземница, 110 м² поред школе), тел.065/566-207,051/219-124.

Продајем одличну, санирану бараку са гаражом у Лазареву, цијена 65.000 КМ, тел. 065/ 355 359, 065/ 891 940, 061/ 577 965.

Продајем четири куће у Лазареву, усељиве, цијена једне 100.000 КМ, тел. 065/ 355 359, 065/ 891 940, 061/ 577 965.

Продајем имање 4 км од Лакташа каналом и 1,5 км у село, тел. 051/310-089,065/306-116.

Продајем кућу 7х9 на Сјењаку у Градишци, кућа је на крају у низу, тел. 065/733-716.

Продајем кућу у Лазареву са пословним простором, двије гараже, велики план са средњим папирима преко пута кафе бара „Галија", тел. 065/ 355 359, 065/ 891 940, 061/ 577 965.

Продајем кућу спратницу приземље, спрат, поткровље са три стана на 300 м², земљиште, насеље Паприковац, тел. 065/632-818.

Продајем имање, кућу, 24 дунума земље, до 22 часа, тел. 390-336.

Продајем кућу у селу Романовци 9 х 9 в. п. новоградња незавршена, са помоћним објектима на 4000 м² земљишта, цијена 36.000 КМ, тел. 065/511-121.

Продајем кућу приземницу са двоструким објектима на око 7500 м² земљишта у Трну поред Врбаса, тел. 065/632-818.

Продајем кућу приземницу са двоструким објектима на око 7500 м² земљишта у Трну поред Врбаса, тел. 065/632-818.

Продајем кућу у Гламочанима са 3 стана са посебним улазом, тел. 584-100.

Продајем кућу у Трну, 1 дунум земље и двоструну зграду, тел. 586-587.

Продајем кућу у Трну са плацем 1000 м², тел. 065/698-012.

### ЗАМЈЕНА

Мијењам кућу за стан, тел. 462-883.

Продајем повољно или мијењам за Книн двије куће П+1 са пос. простором - једна са кафићем у Кузјанима,уведена струја, градски водовод и телефон као и 5 грађевинских плацева са УТ условима, тел. 051/214-041.

Мијењам кућу у Бањој Луци за кућу у Новом Саду или ближој околини, тел. 051/462-648,065/386-251.

### ИЗДАВАЊЕ

Издајем кућу у ул. Јанка Веселиновића 33, три собе, кухињу и купатило није намјештена има своју паркинг, пожељно да се јаве они који би то чували и одржавали, одмах усељиво, тел. 065/066-776.

Издајем кућу за становање у ул. Срђе Злопоглеђе, тел. 065/511-817.

Издајем кућу са 1539 м² земљишта које се може користити за сијање баште, има одличан прилаз у ул. Владана Деснице бр. 19 Буџак, тел. 065/066-776.

Издајем намјештену кућу, кабловска, парно гријање, посебан улаз, паркинг у дворишту ул. Ловиће Савиновића 37Б, предност имају породице, тел. 355-848.

Издајем кућу у Приједору, ул. Српских великана, тел. 065/295-253.

Бесплатно издајем кућу двјема старијим особа у Мотикама, уз домаћинско одржавање и малу помоћ, тел. 065/644-500.

## СТАНОВИ

### ПРОДАЈА

Продајем станове у изградњи, ул. Кнеза Милоша 31, код Пољопривредне школе (од 1. до 5. спрата), цијена од 1.600 до 2000 КМ/м² (пословни простор 2.800 КМ/м²), тел. 065/371-611.

Продајем станове у изградњи, ул. Старине Новака, 40 и 60 м², трећи и четврти спрат, цијена 1.900 КМ/м², тел. 065/371-611.

Продајем стан, 60 м², у Новој вароши, ул. Драгише Васића, трећи спрат, 1.650 КМ/м², тел. 065/371-611.

Продајем стан 84 м², Гундулићева преко пута С.Рема, 2.000 КМ/м², тел. 065/371-611.

Издајем гарсоњеру у Новој вароши са централним гријањем, посебан улаз, тел. 051/303-073,303.076.

Продајем трособан стан у Приједору, централно гријање, други спрат, усељив одмах, цијена по договору, тел. 052/214-098; 065/823-555.

Продајем четворособан стан 94 м², трећи спрат, нема капиталну,

Старчевица, цијена 110.000 КМ, тел. 065/ 355 359, 065/ 891 940, 061/ 577 965.

Продајем стан у Борику, 71 м², први спрат, тел. 065/ 355 357, 065/ 891 940, 061/577 965.

Продајем стан, 74 м², саниран, одмах усељив, Жељезничке колоније,

цијена 70.000 КМ, без пореза, тел. 065 355 359, 065/ 891 940, 061/ 577 965.

Продајем стан у Крфској улици 110 м², 110.000 КМ, тел. 065 355 359/ 065 891 940.

Продајем трособан стан тотално сређен ул. Бјеле Злопоглеђе, први спрат, има лифт, 125.000 КМ, тел. 065 355 359/ 065 891 940.

Продајем стан у центру, 70 м², први спрат, тел. 065 355 359 / 065 891 940.

Продајем стан у Борику 59 м², трећи спрат, тел. 065 355 359/ 065 891 940.

Продајем хитно трособан стан у центру Бање Луке, в. п. одлично стање, нема капиталне цијена 130.000 КМ, тел. 065/687-643.

Продајем два нова стана у приватној кући 80 и 95 м², 1.350 КМ по 1 м², дворишта гаратни, тел. 065/638-200.

Издајем намјештену собу ученици - уже центар града, тел. 314-625.

Продајем стан 64 м², Старчевица, улица Саве Љубоје 16/3, стан 13, тел. 051/463-752.

Продаје стан у улици Николе Пашића, зграда Пентагон, 71 м², тел. 065/698-012.

Продајем трособан стан 91 м² у Борику, 11. спрат, тел. 065/698-012.

Продајем већи трособан стан 92 м², први спрат, са подрумом 17 м² и гаражом 17 м² у улици Скендера Куленовића 3, тел. 051/219-798; 062/939-180.

Продају се станови у сутерену ламела 1, 2, 5 и 6 у Карађорђевој б. б., Лауш, тел. 301-622; 301-626.

Продајем повољно кућу - висока приземница у Градишци , Козинички пут, комплетно опремљена и усељива, тел. 051/813-478,051/214-041.

Продајем трособан стан генерално сређен трећи спрат, Борик, 78 м², тел. 065/698-012.

Продајем једноипособан стан 47 м², први спрат, улица Дарка Јакмировића ( код салона „Ардор" на Лаушу). Цијена 70.000 КМ, тел. 065/935-191.

Продајем двоипособан стан потпуно сређен у Борику шести спрат, тел. 065/ 355 359, 065/ 891 940, 061/ 577 965.

Продајем стан 84 м² седми спрат, Гундулићева, преко пута „Санрема" Д-2000 КМ/м², тел. 065/549-687.

Продајем стан 60 м², Драгише Васића Нова варошки трећи спрат, цијена 1.650 КМ/м², тел. 065/549-687.

Продајем трособан стан у Старчевици посебан улаз струја одвојена близу ресторана „Огњиште", тел. 065/791-293-436-581.

Издајем спрат куће празан уз. Бајс Пивљанина 13 Бања Лука, власник одсутан, 1500 м од центра, тел. 051/460-492; 051/460-494.

Издајем ненамјештен стан, Српских рудара 48, тел. 280-922.

Издајем намјештену собу у центру града, тел. 065/413-546.

Издајем намјештену гарсоњеру посебан улаз, одвојена струја а по договору и гријање, Карађорђева бр. 274, тел. 051/214-644.

Издајем собу са два лежаја за двије дјевојке, Борик, тел. 051/309-948.

Издајем једнособан стан у Јеврејској 105, тел. 065/758-849.

Издајем намјештену гарсоњеру, централно гријање, на спрату куће, посебан улаз, тел. 362-794.

Издајем двокреветну собу студентима или ученицима - Росуље, тел. 051/309-633.

**Издајем трособан намјештен стан у Борику, ул. Реље Крлатице, тел. 065/513-631; 000006 Г.**

Издајем полунамјештен стан-спрат куће цијена 200 КМ, Косовска 83 А -Лауш, тел. 051/280-607, 065/596-416.

Издајем комфорно намјештену двокреветну собу, централно гријање,употреба кухиње и др. код Универзитета, тел. 051/466-949,065/764-329.

Издајем мањи двосбан стан уз. Петра Мећаве 26, тел. 065/945-233.

Издајем стан - апартман у центру Херцег Новог, тел. 00381888678-1250; 067/597-224; 051/309-458; 065/249-079.

Издаје м намјештен једнособан стан са гријањем посебан улаз младом бармену или самцима, тел. 351-680. 065/450-544.

Издајем намјештену собу у сутерену центру града, тел. 065/413-546.

Издајем двособан стан, улица Божидара Аџије 12, тел. 281-491.

Изјављујем трособан апартман за пет-шест особа Водиће (Шибеник), тел. 00385-22-440-506.

Издајем собу студенткињама, близу факултета, са парним гријањем, тел. 051/466-249.

Издајем собу ђацима, студентима непушачима из Бање Луке, Градишке, Приједора, Дервенте, тел. 051/301-586,065/462-384.

### ПОТРАЖЊА

Брачном пару хитно потребан једнособан намјештен стан на Хисетама близу школе „Јован Цвијић", тел. 065/626-474; 065/722-651.

## ПОСЛОВНИ ПРОСТОРИ

### ПРОДАЈА

Продајем пословни простор В. Пелагића, 366 м² (ст), Ц-1.200 КМ/м², тел. 065/549-687.

Продајем пословни простор 145 м², ул. Николе Пашића и пословни простор 366 м², ул. Васе Пелагића 1.300 евра/м², тел. 065/549-687.

065/398-605.

Продајем пословни простор од 22 м², монтажни објекат на Старчевици, тел. 065/466-556.

### КУПОВИНА

Купујем мањи стан у центру Б. Луке у рачун дајем „фијат-палио викенд" , 2000. год. производње или исти продајем за 7600 евра фиксно! Звати увече, тел. 065/418-614.

Купујем двособан стан у приземљу или првом спрату у ужем центру Бање Луке у Мејдану, код град. моста или у Новој вароши код школе „Георги Стојков Раковски", тел. 219-580.

Купујем гарсоњеру од 20 до 30 м² у ужем дијелу града, тел. 065/560-227.

Хитно купујем стан до 60.000 КМ, исплата одмах, тел. 051/308-601.

Купујем двособан стан у ужем дијелу града без посредника, исплата одмах, тел. 065/070-544,052/333-352.

Купујем трособан стан до трећег спрата у Обилићеву, може и без гријања. Предност старије градње, тел. 065/935-191.

Купујем стан у Бањој Луци до 43 м² у ужем дијелу града, тел. 065/680-000.

Купујем једнособан стан у Бањој Луци до четвртог спрата до 30.000 евра, тел. 38765956202.

Купујем једнособан стан до 65.000 КМ, тел. 065/562-356.

Купујем гарсоњеру од 18 до 28 м² у Обилићеву, стара градња. Спратност није битна, тел. 065/935-191.

Купујем усељив стан у Б. Луци до 58.000 КМ, исплата одмах, тел. 065/973-638.

Купујем двособан стан у ужем дијелу града, без посредника, исплата одмах, тел. 065/070-544, 052/333-352.

Купујем двособан или мањи трособан стан, тел. 065/891-644.

### ЗАМЈЕНА

Мијењам једнособан стан у Борику за већи, тел. 065/538-109.

Мијењам двособан стан 59 м² у центру Градишке за сличан или мањи у Б. Луци, тел. 065/ 623 552.

### ИЗДАВАЊЕ

Издајем намјештену кућу посебан улаз, парно гријање, кола паркирати у двориште, цијена повољна, тел. 355-848.

Издајем дворишни објекат на дужи период, тел. 319-223.

Издајем дјевојкама намјештен стан, са централним гријањем, близу факултата, тел. 467-129.

Празан двособан стан 52 м², Б.Лука, ул. Мањачких устаника Српске топлице (Шехер), тел. 051/313-586; 065/032-401;00496967724815.

**Издајем трособан намјештен стан у Борику, ул. Реље Крлатице, тел. 065/513-631.**

Издајем апартман уз море у Неуму, тел. 036/884-174; 063/417-837.

Издајем стан, посебан улаз, улица Болног Дојчина 62, тел. 065/257-000.

**Издајем трособан стан на спрату са намјештеном кухињом и купатилом, тел. 051/351-650; 000016 Г.**

Издајем спрат куће студентима, тел. 312-682.

Издајем једнособан намјештен стан у кући, посебан улаз, насеље Лауш Б. Лука, звати од 7 до 22 часа, тел. 065/745-939.

Издајем празан једнособан стан, кућа тврда градња ул. Стојана Јанковића 33 Буџак 3, тел. 051/370-036.

Издајем двособан намјештен стан посебан улаз код кафане „Орхидеја", за брачни пар, дјевојке, запослене самце, тел. 051/211-165.

Издајем намјештен једнособан стан, Петрићевац, Еугена Кумичића 1, тел. 065/706-430.

Изнајмљујем трособан апартман за 5-6 особа Водиће (Шибеник), тел. 00385-22-440-566.

Издајем једнособан стан луксузно опремљен и намјештен стан у Новом Саду, Цара Душана б. б. са затвореним паркингом. Озбиљне понуде, тел. 0038164-956-4142.

Издајем супер намјештен двособан стан за три студента или странце може и породица. Стан је код Градског моста, тел. 051-532-413.

Издајем једнособан или двособан стан, улица Војводе Синђелића 18, тел. 051/303-910, 065/900-322.

Издајем једнособан стан на Старчевици посебан улаз струја одвојена близу ресторана „Огњиште", тел. 065/791-293-436-581.

Издајем спрат куће празан уз. Бајс Пивљанина 13 Бања Лука, власник одсутан, 1500 м од центра, тел. 051/460-492; 051/460-494.

Издајем ненамјештен стан, Српских рудара 48, тел. 280-922.

Издајем намјештену собу у центру града, тел. 065/413-546.

Издајем намјештену гарсоњеру посебан улаз, одвојена струја а по договору и гријање, Карађорђева бр. 274, тел. 051/214-644.

Издајем собу са два лежаја за двије дјевојке, Борик, тел. 051/309-948.

Издајем једнособан стан у Јеврејској 105, тел. 065/758-849.

Издајем намјештену гарсоњеру, централно гријање, на спрату куће, посебан улаз, тел. 362-794.

Издајем двокреветну собу студентима или ученицима - Росуље, тел. 051/309-633.

**Издајем трособан намјештен стан у Борику, ул. Реље Крлатице, тел. 065/513-631; 000006 Г.**

Издајем полунамјештен стан-спрат куће цијена 200 КМ, Косовска 83 А -Лауш, тел. 051/280-607, 065/596-416.

Издајем комфорно намјештену двокреветну собу, централно гријање,употреба кухиње и др. код Универзитета, тел. 051/466-949,065/764-329.

Издајем мањи двосбан стан уз. Петра Мећаве 26, тел. 065/945-233.

Издајем стан - апартман у центру Херцег Новог, тел. 00381888678-1250; 067/597-224; 051/309-458; 065/249-079.

Издаје м намјештен једнособан стан са гријањем посебан улаз младом бармену или самцима, тел. 351-680. 065/450-544.

Издајем намјештену собу у сутерену центру града, тел. 065/413-546.

Издајем двособан стан, улица Божидара Аџије 12, тел. 281-491.

Изнајмљујем трособан апартман за пет-шест особа Водиће (Шибеник), тел. 00385-22-440-506.

Издајем собу студенткињама, близу факултета, са парним гријањем, тел. 051/466-249.

Издајем собу ђацима, студентима непушачима из Бање Луке, Градишке, Приједора, Дервенте, тел. 051/301-586,065/462-384.

### ПОТРАЖЊА

Брачном пару хитно потребан једнособан намјештен стан на Хисетама близу школе „Јован Цвијић", тел. 065/626-474; 065/722-651.

# МАЛИ ОГЛАСИ • МАЛИ ОГЛАСИ • МАЛИ ОГЛАСИ

Продајем пословни простор 58 м² у Бањој Луци за све намјене, цијена 130,00 КМ, тел. 065/170-824.

**Издајем пословни простор на доброј локацији величине 30 м², погодан за адвокатске канцеларије, нотаре и представништва, тел. 065/025-267 000010 Г.**

## ИЗДАВАЊЕ

Издајем пословни простор, ул. Новице Церовића, 50 м², двоетажно, тел. 063/896-007.

Издајем пословни простор у Приједчанима код школе 65 м² (амбуланта, апотека, маркет), тел. 065/517-895.

Издајем пословни простор од 450 м² са канцеларијом, погодно за производњу или складиштење са 4 тел. прикључка и великим паркинг простором у мјесту Буквалек-према Хан Колима, 6 км од Бање Луке, тел. 051/214-041.

## ГАРАЖЕ

### ПРОДАЈА

Издајем зидану гаражу иза палате „Екватор" и хотела „Славија", тел. 304-357; 065/512-019.

Продајем двије гараже предвиђене за пословне просторе преко пута Нове банкалучке банке, тел. 065/820-620.

Продајем гаражу 15 м² С. Бака, зграда, кафе бар „007", цијена 12.000 КМ, тел. 065/549-687.

Издајем гаражу у Борику, поред пицерије „Саврено", повољно, тел. 065/498-985;051/462-022.

Издајем гаражу, тел. 317-496.

Потребна гаража са каналом (за радионицу) у закуп, тел. 065/799/330.

## ПЛАЦЕВИ

### ПРОДАЈА

Продајем плац у Приједору 1000 м², тел. 051/461-238, 065/698-584.

Продајем 2 дунума земље у Драгочају, 1/1, према Г. центру, уз асфалт, струја, вода, телефон, расвјета, тел. 065/612-983.

Продајем 11 дунума земље у Великом Блашку по цијени 6000 евра по дунуму - струја, вода, прилаз са главне цесте око 200 м, тел. 065/291-177,065/298-608.

Продајем плац са темељом и грађевинском дозволом, 440 м², плаћене све обавезе, власништво 1/1, улица Слободана Дубочанина 3, Старчевица, тел. 065/375-909; 051/551-324.

Продајем плацеве, асфалт, вода, канализација, близу се налази трофазна струја, дозвољена градња, ул Франца Шуберта Бања Лука, тел. 051/437-862.

Продајем плацеве у Павловцу, цијена по договору, тел. 051/272-475; 065/837-884.

Продајем или издајем 10 дунума земље у Шушњарима, струја, вода, телефон, асфалт, тел. 051/216-140; 065/310-057.

Продајем повољно земљу у Гламочанима, земља је 1/1, тел. 065/696-286.

Продајем грађевински плац ул. Г. Принципа, локација у природи и зеленилу, 65.000 КМ, тел. 065/638-200.

Повољно продајем плацеве у Прњавору, Мирка Бијелића б. б., доведена сва инфраструктура, тел. 065/680-000.

Продајем грађевински плац 1,100 м², са УТ-условима, По+П+2+По, струја, вода, телефон, канализација, 1/1, цијена 160.000 КМ, тел. 065-638-200.

Продајем плац у Чесми 712 м², цијена 30.000 КМ, тел. 065/698-012.

Продајем плац у Врбањи, Раде Радића 581 м² + 200 м², тел. 065/698-012.

Продајем земљу уз магистрални за Приједор 6500 м², тел. 065/698-012.

Продајем плац Павловац 5 км од града 975 м², цијена 15.000 КМ, тел. 065/698-012.

Продајем идеално имање 24.000 м², већа пословна хала - струја вода могућност уређење рибњака, цијена 75.000 КМ, тел. 065/437-400.

Продајем плац на Шибовома, 3.300 м², тел. 065/698-012.

Хитно продајем 10 дунума плацева у Прњавору или мијењам за стан или пословни простор у Б.Луци. Звати увече, могући сваки договор, тел. 065/418-614.

Продајем земљу на Лаушу код „Кожаре", 9300 м², цијена 40.000 КМ, тел. 065/698-012.

Хитно продајем 15 дунума земље Чесма, асфалт и струја, 60.000 КМ, тел. 065/687-851.

Продајем земљу у Бел. Блашку, само 1 км од Клашница, парцела од 1.755 м², 1/1, струја, вода, асфалт, погодно за више намјена, тел. 051/464-179; 326-800.

Продајем плац у Дебељацима величине 400 м² на обали Врбање насеље Чаврази градска вода и струја, погодан за кућу и викендицу, тел. 065/701-067.

Продајем плацеве иза „Глигић пумпе", прије Лакташа, тел. 065/518-181; 051/584-263.

Продајем земљу 2300 м² у Шушњарима, цијена 10.000 КМ, тел. 065/698-012.

Продајем плац, 1700 м² у Павловцу заселак Шобот-Вурђевићи, 4 км од центра града, дозвољена градња, тел. 282-106; 065/635-449.

**Продајем плацеве у Трну иза ресторана „Језеро", тел. 065/622-173.**

Продајем 6 дунума грађевинског земљишта приклучена вода, струја, телефон, насуто и уваљано, тел. 065/518-181; 051/584-263.

Продајем плацеве у Прњавору 10 дунума или мијењам за БЛ - некретнину, стан или пословни простор - звати увече, могући сваки договор!Хитно!, тел. 065/418-614.

Продајем повољно плацеве у Прњавору, Мирка Бијелића б. б., доведена сва инфраструктура, тел. 065/680-000.

Продајем 1800 м² земље у пољу на почетку Шушњара дозвољена градња, тел. 065/624-480.

Продајем или издајем 10 дунума земље у Шушњарима, струја, вода, телефон, асфалт, тел. 051/216-140; 065/310-057.

Продајем плацеве у ул. Благоја Паровића, дозвољена градња, власништво 1/1, тел. 065/279-619.

Продајем плац 600 м² у Угриновцима насеље Грмовац општина Земун -Србија, тел. 051/318-739; 065/966-808.

Продајем плац 400 м² у Дебељацима на обали Врбање насеље Чаврази, погодно за викендицу или кућу, градска вода и струја, тел. 065/701-067.

Продајем повољно 2000 м², земље са недовршеном викендицом у Приједчанима (Лакташи), тел. 065/222-323; 065/915-555.

Продајем дунум земље у Горњој Слатини под воћем, ограђено и струја на парцели, тел. 051/303-808; 065/218-467.

Продајем 10 дунума воћњака у Великом Блашку, тел. 051/318-609.

Продајем земљиште у Рамићима код „Електропреноса", површине 500 м², цијена по договору - повољно, тел. 051/318-182.

Продајем 1 дунум земље у издвојеном дијелу Слатине, цијена 10.000 КМ, тел. 588-150; 065/964-929.

Продајем или издајем 10 дунума земље у Шушњарима, струја, вода, телефон, асфалт, тел. 051/216-140; 065/310-057.

Продајем плац на почетку Мотика површине 600 м² пут, вода, струја, тел. 065/262-294.

Продајем земљу у Гламочанима 9822 м² уз стару градишку цесту, тел. 065/698-012.

Продајем земљу у Шушњарима 3650 м², 100 м од фирме „Елим", тел. 065/034-932.

Продајем грађевински плац 1.100 м² са УТ-условима По+П+2+По, струја, вода, телефон, канализација, 1/1, цијена 160.000 КМ, тел. 065-638-200.

Продајем плац у Приједчанима 1000 м², цијена 20.000 КМ, тел. 065/698-012.

Продајем 10 дунума земље и 10 дунума шуме 2 км од Бање Слатина Лакраши, асфалт вода, струја, тел. 065/183-237.

Продајем плац са темељима у Дракулићу или мијењам за гарсоњеру, тел. 051/429-951, 065/639-295.

Продајем плац у Романовцима, поред магистралног пута Бања Лука - Градишка, тел. (051/ 581-820.

Продајем плац са темељем у Дракулићу повољно, тел. 051/429-951,065/639-295.

Продајем плац са дозволеном градњом 500 м² Ловћенска улица код бр. 82, цијена до договору, тел. 051/309-817, 065/485-773.

Повољно продајем плацеве 1/1 у Чардачанима струја, вода, пут 1 дунум 3000 КМ , 2км од Клашница Прњавор лијево, тел. 371-166.

**Продајем осам дунума земље у Новој Тополи код Градишке, звати од 10 до 20 часова, тел. 00385 52/543-601.**

Продајем 10,5 дунума обрадиве земље у Милосавцима, општина Лакташи, вл. 1/1, покрај пута, погодна за градњу куће, цијена 1 КМ/м², тел. 065/512-822.

Продајем 1300 м² земљишта уз асфалтни пут у насељу Пријечани, тел. 065/511-121.

Продајем земљу 3.000 м² удаљено од „Електропреноса" 1 км, може и у плаћевима, вода, струја, асфалтни пут, пијена по договору, тел. 065/636-319 или 368-039.

Продајем плац 8.000 м² иза „Витаминке" између ул. Моравске и Савске, цијена 500.000 КМ, тел. 065/549-687.

Продајем велики поједа на два дунума земље крај потока, три стана, пословни простор, двије куће и воћњак, у Дервишима, цијена 200.000 КМ, тел. 065/ 355 359, 065/ 891 940, 061/ 577 965.

Продајем по четири плаца у Кулаћима и Ребровцу, тел. 065/ 355 359, 065/ 891 940, 061/ 577 965.

Продајем 6 дунума земље са 50 младих воћака брдовит предио, 1 дунум 2500 КМ, тел. 065/624-480.

Продајем 1500 м² земљишта, може и у плаћевима у Залужанима струја и вода, тел. 065/425-216.

Продајем грађевинске плацеве по 500 м², дозвољена градња стамбених објеката П+1 - у Трну код „Дрвекса", тел. 065/632-818.

Продајем одличан плац, почетак Дракулића, иза нове цркве, тел. 065/ 355 359, 065/ 891 940, 061/ 577 965.

Продајем 30 дунума земље између магистралног пута Приједор - Бања Лука и железничке пруге, погодно за индустрију, тел. 051/317-719.

Продајем велики поједа у индустријској зони на 1.655 м² земље + паркинг на Туњицама, цијена 300.000 КМ, тел. 065/ 355 359, 065/ 891 940, 061/ 577 965.

Продајем око 5000 м² земље, може у мањим парцелама насеље Пријечани, тел. 065/511-121.

Продајем 3.650 м² земље у Шушњарима 100 м од електрофирме „Елим", тел. 065/034-932.

Продајем земљу у Драгочају уз асфалт стара Приједорска 2.000 м², тел. струја вода, расвјета, тел. 065/612-983; 065/613-341.

## КИОСЦИ

### ПРОДАЈА

Продајем или мијењам за ауто нови киоск вел. 3 х 4, висина 3, 5 м, тел. 387-395.

## СОБЕ

### ИЗДАВАЊЕ

Издаје се једнокреветна соба са централним гријањем са употребом кухиње и купатила за студенткињу или запосленo женску особу, локација близу факултета, тел. 051/438-203.

Изнајмљујем собу посебан улаз са купатилом, тел. 051/303-073.

**Издајем двокреветну намјештену собу са купатилом у празном стану, нова стамбена зграда са централним гријањем и употребом кухиње, тел. 051/306-737; 065/623-914; 000027 М.**

Издајем комфорно намјештену двокреветну собу, централно гријање, употреба кухиње и друго, код Универзитета, тел. (051/466949; 065/764-239.

Издајем собу, посебан улаз, централно гријање, купатило, код Градског моста, Бања Лука, са једним лежајем, могу и два, хитно, тел. 051/462-986 и 065/589-197.

Издајем собе студенткињама у центру града, тел. 065/900-365; 051/305-702.

Издајем собе и апартмане са употребом кухиње на самој обали у Бијелој. Код хотела „Делфин", обезбијеђен паркинг, башта са хладом и много других погодности, тел. (0038188/683-379; 0038169/079-527.

Једнокреветна намјештена соба код Студентског центра у Бањој Луци, са централним гријањем, употреба кухиње и купатила, тел. 051/466-960.

Издајем собу са два лежаја. Централно гријање, тел. 051/464-135.

Издајем двокреветну собу дјевојкама непушачима, ученице, раднице, студентице „Старчевица", тел. 460-536; 065/474-541.

**Издајем двије двокреветне намјештене собе са гријањем, са одвојеним купатилима и одвојеним улазима у Новој вароши, тел. 065/075-912; 051/301-473; 000011 М.**

Издајем у Борику собу у стану дјевојкама, тел. 752-677.

Издајем собу за двије дјевојке у Борику, тел. 051/309-948.

Издајем двокреветну собу у Борику са гријањем ученицима средње школе, тел. 315-420.

Издајем једнокреветну собу студенткињи, посебан улаз, централно гријање, повољно и близу Универзитета, Обилићево, тел. 065/542-456; 051/460-563.

Издајем двокреветну собу дјевојкама, ученицама или студенткињама, тел. 065/287-095.

Издајем намјештену собу за двоје близу факултета, тел. 051/466-699; 065/774-464.

Издајем двије намјештене собе, одвојено са централним гријањем, кухиња, купатило близу факултета, тел. 467-129.

Издајем студенткињама двокреветну собу преко пута зграде Владе у центру, тел. 065/900-365; 051/305-702.

## ВИКЕНДИЦЕ

### ПРОДАЈА

Продајем викенд-кућу у центру Челинца а може замјена за једнособан стан у Бањој Луци, плац 550м², све информације и дозвола за проширење, тел. 462-416.065/389-259.

Продајем викенд кућу на три етаже на 1000 м² плаца, 16 км од центра Сарајева, насеље Блаково. Може и замјена за Бању Луку на обали Врбаса, цијена 130.000 КМ. Грађевинска дозвола, базен и кошаркашко игралиште, тел. 065/935-191; 061/367-696.

Продајем викендицу са гаражом на шест дунума земље ( 50 стабла шљиве), Лакташи - Горњи Маглајани. Цијена 30.000 КМ, тел. 065/834-302.

Продајем или мијењам за одговарајући стан, викенд кућу у центру Слатине, са 850 м² земљишта под воћем, баштом, цвијећем и зимзеленим растињем, тел. 065/580-293.

Продајем викендицу у Караиовцу, 250 м од Врбаса. Воћњак и гаража. У одличном стању. Цијена 38.000 КМ, хитно, тел. 065/775-922.

Продајем викендицу у Мотикама и 1.118 м² земље, 200 м од главног пута, цијена по договору, тел. 065/287-296; 065/361-289.

Продајем или мијењам викендицу на 3 етаже и 550 м² плаца у Челинцу за једнособан стан у Б. Луци, тел. 462-416; 065/389-259.

Продајем повољно више викендица и плаћева у Слатини, Нада, тел. 588-150, 065/964-929.

Продајем или мијењам викенд кућу са пет дунума земље у Мартинцу код Срнца и продајем два мушка јарета, тел. 051/312-946.

Повољно продајем викендицу Цикоте 10 км од Приједора, асфалт, вода, струја, 30 дунума земље, 3 дунума шуме, тел. 065/271-894,051/315-321,065/926-047.

Продајем викенд кућу (5,60 ц 6,20) на плацу од 740 м² на локацији „Змајавец" (изнад „Космоса") уз. Трла код бр. 44, цијена 26.000 евра, погледати се може сваким даном послије подне, тел. ....

Продајем викендицу у Чардачанима потпуно завршена, условна за становање, тел. 051/318-739; 065/581-773.

Продајем викендицу 31м² са 1.600 м² земљишта у Мишином Хану, тел. 051/437-934, 065/763-941.

Продајем девастирану викендицу са 750 м² у Гламочанима, цијена 7.000 КМ, тел. 065/763-941.

Продајем викенд кућу 7х 6,5 м (приземље, поткровље) на 1.700 м² земљишта под воћем - у Горњој Слатини, тел. 065/511-121.

Продајем двије викендице у Слатини и више плаћева од 4.000 до 12.000 КМ по дунуму, тел. 588-150; 065/964-929.

Слатина -викендица 80 м², плац 1500 м² одмах уселљива, пијена 50,000 КМ, тел. 065/882/410.

## МОТОРНА ВОЗИЛА

### ПРОДАЈА

Продајем „опел корсу" 1.0, 2000 год. п. увежен из Њемачке, плава боја, плаћен ПДВ и царина у одличном стању и повољно, тел. 065/218-600.

Продајем мотор „томос" АП 4, 40 кубика, у возном стању, цијена по договору, тел. (051/454-524.

Продајем декларацију за увоз аутомобила, тел. 058/483-107.

Продајем комби, хладњачу, „мерцедес" 210, произведен 1994, хлађење комбиновано, могућа замјена за „кеди" VW, тел. 065/525-010.

Продајем „заставу 101" нерегистровану, 88. годи. пр., повољно, тел. 065/739-442.

„Форд фијеста 1,4 спорт" год. 1988. у лошем стању регистрована до 27.9.2007., тел. 065/951-579.

Продајем „ланчију", 1997. гог. пр. у добром стању, тел. 065/293-832.

### КУПОВИНА

Купујем хаварисану „опел астру" год. пр. деведесетих, тел. 38765031352.

## МАШИНЕ И АЛАТИ

### ПРОДАЈА

Продајем и сервисирам нове привредне и пољопривредне машине. Мрвилице, шротилице, комбиноване столарске машине и друге стручне алате, тел. 051/532-426.

Продајем велику столну бушилицу производња Чаковец, тел. 214-114.

Продајем електрокоситицу, апарат за варење, маказе за ограду и друго, тел. 051/213-483.

Продајем фотокопир апарат, средње димензије, редовно сервисиран, очуван, гаранција, 550 КМ, Б. Лука, тел. 061/683-060.

Пунионица сокова (кока-кола, спрајт, фанта, швепс), полуаутоматска, 150 л/х, комплетна, савјети, рецепти, обука, 1.600 евра, може замјена за аутомобил или мотоцикл, тел. 065/317-474.

## УГОСТИТЕЉСТВО

### ПРОДАЈА

Продајем локал у ТЦ „Чајавец - Зенит", тел. 065/899-066.

Продајем локал у ТЦ „Чајавец - Зенит", тел. 065/980-331.

Продајем или мијењам локал у Градишци 55 м² нов уселљив за стан или локал у Бањој Луци, тел. 065 526-426.

Продајем топлу витрина за пите и бурекe, тел. 065/934-317,051/386-465.

## ПОЉОПРИВРЕДА

### ПРОДАЈА

Продајем или сервисирам нове привредне и пољопривредне машине, мрвилице, шротилице, хобларице, циркуларе и друге алате, тел. 051/532-426.

## ГРАЂЕВИНАРСТВО

### ПРОДАЈА

Продајем нова врата хармоника 2,00х2,20 насеље Лауш, Б. Лука звати од 7 до 22 часа, тел. 065/745-939.

Повољно продајем цријеп в. Винковци 2500 комада цијена 650КМ, а 500 комада 150 КМ, тел. 051/309-708,065/944-764.

### КУПОВИНА

Купујем половне салонит плоче за кров, тел. 065/434-741.

## РАЧУНАРИ

### ПРОДАЈА

Продајем монитор комодоре 1936, само 45 КМ, тел. 065/418-614.

Продајем таблете ваком за РС за рачунарско цртање, 300КМ. Продајем монитор за рачунар колор, само 50 КМ и кућиште рачунара пентијум 2, повољно, тел. 065/418-614.

## МОБИЛНИ ТЕЛЕФОНИ

### ПРОДАЈА

Половни мобилни телефони, са гаранцијом, опрема, батерије, пуњачи, откуп мобилних телефона, сервис, гаранција, Бања Лука, тел. 065/370-454.

Јефтино продајем мобител „Сименс М55", тел. 312-682.

## МУЗИКА

### ПРОДАЈА

Продајем хармонику weltmaister supita, 2900 КМ 120 басова, црна професионална, оригинал њемачка, звати увече, тел. 065/418-614.

Гитара дванаестерац, концертна, цијена по договору, или мијењам за лаптоп П4, тел. 065/418614.

## АПАРАТИ ЗА ДОМАЋИНСТВО

### ПРОДАЈА

Продајем веш-машину „Еи Ниш" мало коришћена, тел. 051/318-739; 065/581-773.

Продајем половну веш-машину „горење", исправна. Нови амортизери, програматор, гума, бравица на вратима. Цијена 180 КМ, тел. 065/011-065; 051/216-374.

Продајем веш-машину „еида" Ниш, мало коришћена, тел. 051/318-739; 065/966-808.

Продајем нов усисивач за дубинско чишћење стамбених простора RAINBOW, тел. 38765519628.

## НАМЈЕШТАЈ

### ПРОДАЈА

Продајем угаону гарнитуру, електрични шпорет, 2 замрзивача, кауч, бицикл, висеће дијелове, ормар, школски сто за учење, тел. 319-223.

Продајем шпорет на дрва Горење, цијена по договору, повољно, тел. 316-491.

Продајем половни кауч, тел. 051/439-088.

Продајем половну дјечију собу - два кревета са душецима, радни сто са столицом, ормар са вертикалним наставком и још шест разних додатних комада намјештаја, тел. 065/313-122.

Продајем полован намјештај (тросјед, двосјед, кауч, комоду, сто и друго), тел. 051/213-483.

Продајем полувунени тепих 3,50 ц 2,50 и плакар за ходник ширине 70 цм, тел. 051/213-483.

## УСЛУГЕ

**ШКОЛА СТРАНИХ ЈЕЗИКА**

**THE HOPE**

**ШКОЛА ЕНГЛЕСКОГ ЗА ОДРАСЛЕ И ДЈЕЦУ**
**КРАТКИ ИНТЕНЗИВНИ КУРСЕВИ**
**SERBIAN FOR FOREIGNERS**
**ПОСЛОВНА КОРЕСПОНДЕНЦИЈА**
**BUSINESS ENGLISH**
**TOEFL/TOEIC**
**СЕМИНАРИ ЗА МЕЂУНАРОДНЕ ИСПИТЕ**
**ПРИПРЕМА-ПРОБНИ ТЕСТ - ПОЛАГАЊЕ**

**У П И С**
**ОД 10 ДО 14 И ОД 17 ДО 19 ЧАСОВА**
**СУБОТОМ ОД 10 ДО 13 ЧАСОВА**

**Тел: (065) 535 820**

**Ул. Алеја Светог Саве (преко пута дворане Борик)**

**E-mail:hope.school@blic.net**
**www.hopeschoolbl.org**

Издајем сватовске пешкире као и мале за аутомобиле и маранице за плоске, ручни рад, тел. 051/303-722; 065/529-614.

Изузетно професионално дајем часове из математике, вршим припреме за поправне, пријемне испите и такмичења, тел. 051/465-553; 065/484-667.

Искусни професор математике даје инструкције ученицима и студентима, тел. 217-260; 065/837-295.

Потребна озбиљна и одговорна млађа жена за чување дјеце од 6 и 8 година, тел. 065/512-039.

Кудам све врсте матурских, семинарских, дипломских и осталих текстова, цијена 0,80 КМ/А4, тел. 065/518-124.

Јефтино радим кројачке услуге, поправке и преправке свих врста гардеробе и одјеће, тел. 306-886, 065/804-111.

ВЕЛА инжењеринг грађа од темеља до крова, извођење свих грађевинских радова инсталација, водоинсталације, керамика, ригипс, фасада свих врста молераја, адаптације кућа и кровишта, тел. 065/518-181; 051/584-263.

Брзо, квалитетно уз гаранцију у вашем стану поправљам веш-машину, фрижидере и остале ел. уређаје, тел. 051/461-807,065/630-310.

Инсталација ајндоњс-а и свих потребних програма и уређаја за рад рачунара, радим и викендом, тел. 051/462-446.

Чишћење рачунара од вируса и инсталација антивирусних програма, тел. (051/462-446.

Пуним кертриџе за InkJet штампаче, допуњавање 5 КМ, потпуно пуњење 10-15КМ, и продајем квалитетну црну тинту 100мл/15КМ, тел. 065/497-141.

Сервисирање свих кварова на рачунару, рјешавање проблема са звуком, сликом и конекцијом, продаја и уградња RAM меморија, тел. 065/497-141.

## РАЗНА РОБА

### ПРОДАЈА

Продајем Илустраману историју свијета - велика породична енциклопедија, догађаји, људи и датуми који су обиљежили свијет, тел. 051/301-312.

Продајем дјечију формулу „ферари", на акумулатор, цена, очуван, за дјецу 2 - 8 година, повољно, тел. 065/518-850.

Продајем нову неупотребљавану инвалидску ходаљку - хидраулично кочење, тел. 051/310-914.

**„Caverta" - нова вијагра и „Cialis" таблете за продужену потенцију и дужи секс, оригинал паковања, гарантовано ефикасно, тел. 065/632-350 и 065/417-196 УП.**

Продајем два гробна мјеста на Градском гробљу, тел. 065/341-153.

Продајем половну столарску клупу, цијена 300 КМ, тел. 065/624-480.

Продајем нову писаћу машину - повољно, тел. 051/462-022, 065/342-569.

Продајем пластична улазна врата десна, 2.12ц1.10, са бравом и оковима од пуног месинга из Њемачке, тел. 051/306-567; 051/316-432.

Продајем гробно мјесто на Новом гробљу, права стана са улаз у Партизанско гробље, тел. 065/398-605.

**Продајем повољно опрему за фризере, тел. 065/025-267.**

Продајем пластичну еколошку ПВЦ кабину, тел. 065/070-544, 052/333-352.

Продајем нову писаћу машину, повољно, тел. 065/498-985; 051/462-022.

Продајем комплетну кућну лимарију за 600 КМ, тел. 051/312-497.

Продајем пржионицу кафе, браћа Милошевић, капацитета 20 кг, нова, тел. 065/525-010.

Продајем прошлогодишње багремово коље дебљине од 8 до 18 цм и дужина 270 цм повољно, тел. 065/167-164.

## КУПОВИНА

Купујем ловачку комбиновану пушку на дозволу, тел. 065/846-494.

## КУЋНИ ЉУБИМЦИ

### ПРОДАЈА

Продајем смеђег добермана чистокрвног од родитеља шампиона стар двије године, тел. 065/425-216.

### ПОНУДА

Примам на чување псе, у новоотвореном пансиону, резервације на телефон, тел. 065/906-073.

## ЗАПОШЉАВАЊЕ

### ПОТРАЖЊА

**„CONNECT COMPANY" д.о.о. Крфска 2 Бања Лука**
**Фирма са страним улагањем тражи 6 људи за подручје комерцијале и директне продаје. Сједиште фирме је у Бањој Луци, све информације на тел., тел. 051/466-701 000020 М.**

Тражим било какав посао, чување старије особе, чишћење, сређивање станова, било шта, тел. 461-108.

**Потребна 3 стоматолога на неодређено вријеме за рад у Стоматолошкој амбуланти „Призма-Дент", Стоматологија Пејаковић, тел. 065/646-346; 051/317-930; 000019 Г.**

Хотел „Авала" у Будви тражи раднике, смјештај обезбијеђен
milosm @blic.net, тел. 065/658-730.

Жена тражи посао чишћење станова кућа и свих пословних простора, тел. 051/370-205.

Новоотворена фирма са страним улагањем тражи већи број радника за област комерцијале и маркетинга. Почетна плата 650 КМ, тел. 051/466-701.

**Ресторану „Авала" у Бањој Луци тражи радника, смјештај обезбијеђен, тел. 065/658-730.**

**Ресторану „Сирано" потребна једна помоћна радница са искуством послова у кухињи (најмање 5 година), једна конобарица са завршеном угоститељском школом, информације лично у ресорану од 10 до 12 часова, тел. 000029+000030 М.**

### ПРОДАЈА

**Најкраћи пут до доброг посла. Представништво, широм свијета познате компаније, због изузетне експанзије тражи амбициозне, а енергичне, комуникативне сараднике са подручја Бање Луке, тел. 065/792-648 Ф.**

## ТУРИЗАМ

### ПРОДАЈА

Туристичка агенција „Хиландар" организује поклоничко путовање у Острог са дводневним боравком на мору 23.8.2007. године у 20 часова, тел. 051/465-210; 065/644-500.

Издајем собе у Ђеновићима близу плаже, тел. 003816790835.

## ЛИЧНИ КОНТАКТИ

Удовац тражи жену до 60 година, жељну пажње разумијевања, нежности, милована. Ради љетовања, пријатељства и могућег брака, тел. 00385-98223-684.

Мушкарац 46 година жели да упозна слободну жену 50 до 55 година из Бање Луке, тел. 387651775777.

**ОГЛАС У ОКВИРУ 3 КМ**
**ОГЛАС У НЕГАТИВУ 5 КМ**

## КУПОН ЗА БЕСПЛАТНЕ МАЛЕ ОГЛАСЕ

**Можете предати у свим нашим објектима (књижарама - киосцима), путем поште на адресу: „Глас Српске" АД, Веселина Маслеше 13, Бања Лука или e-mail адресу: malioglasi@glassrpske.com**

Текст: .....

.....

Телефон: .....

## ДРУГИ ФУДБАЛСКИ ТУРНИР ПИОНИРА У КОЗАРСКОЈ ДУБИЦИ

Пионири Борца (КД): Нису имали достојног ривала

# СРЕЋА СА БИЈЕЛЕ ТАЧКЕ

### Екипа Борца из Козарске Дубице бољим извођењем једанаестераца савладала Козару из Градишке и освојила прво мјесто

**ФИНАЛЕ**

**БОРАЦ (КД) 0:0 КОЗАРА**

**ПЕНАЛИМА 7:6**

**КОЗАРСКА ДУБИЦА** - Пионирска фудбалска селекција Борца из Козарске Дубице освојила је прво мјесто на дводневном турниру „Борац 2007" пошто је у финалну савладала вршњаке Козаре из Градишке бољим извођењем једанаестераца - 7:6. Резултат у регуларном току гласио је 0:0.

Треће мјесто заузели су пионири Слободе Бубамара који су у такође послије пенала славили са 6:5 (0:0). У борби за пето мјесто Борац из Бање Луке декласирао је Подгрмеч са 11:0, а треба истаћи да је чак осам голова постигао Петар Кунић који је уједно и први стријелац турнира (укупно девет погодака).

За најбољег играча проглашен је капитен побједничке екипе Бојан Буразор, а чувара мреже Стефан Ђакушић из Козаре. Плакета за најмлађег учесника уручена је деветогодишњем Нисету Талићу из Подгрмеча. Пехар и плакета за фер-плеј отишла је у руке капитена Рудар Приједора Дејана Петровића. Прелазни и побједнички пехар, диплому и медаље екипи Борца из Козарске Дубице уручио је замјеник начелника општине Козарске Дубице Љубомир Марјановић.

**СТРИЈЕЛЦИ из пенала: Б. Буразор, Тишма, Томаш, Марин, Н. Аџић, Закић и Г. Буразор за Борац, а В. Кресојевић, Ожеговић, Мајданац, Бајић, Пољавац, Милиновић за Козару, стадион: Борца у Ђоловима, гледалаца: 300, судија: Жељко Челица (Козарска Дубица), жути картони: Милановић (Борац), В. Кресојевић и Ковачевић (Козара), црвени картони: Слободан Милановић (Борац) и Стефан Крстић (Козара) у 59. минуту.**

**БОРАЦ (КД): Тркуља, Марин, Н. Аџић, Закић, Невен Аџић, Б. Буразор, Јаћимовић, Милановић, Томаш, Пекић, Рељић. Још су играли: Г. Буразор и Тишма.**

**КОЗАРА: Ђакушић, Калинац, Бајић, Крстић, Пољарушић, Шкорић, В. Кресојевић, Илић, Ожеговић, Ковачевић, Мајданац. Још су играли: Матић и Микитан.**

На турниру који је већ зарадио епитет традиционалног иако се одржава тек другу годину учествовало је шест екипа: прошлогодишњи побједник Слобода Бубамара (Нови Град), Борац (Бања Лука), Козара (Градишка), Рудар Приједор, Подгрмеч (Сански Мост).

■ С. СТАНЧИЋ

ОБОГАЋЕНА ПИСАНА БАШТИНА „ЦРВЕНО-БИЈЕЛИХ"

## Звездине звијезде

**ЗЛАТНО** перо „Политике" Слободан Моча Момчиловић објавио је књигу о великанима Фудбалског клуба Црвеградском клубу и његовим најистакнутијим појединцима.

Књигу ће ускоро имати прилику да виде и читају и Бана звезда, Рајку Митићу, Драгославу Шекуларцу, Драгану Џајићу, Владимиру Петровићу и Драгану Стојковићу уз бројне приче о култном беоњолучани, јер фудбалски гигант са „Маракане" жели да оснује „Клуб пријатеља Црвене звезде" у највећем граду Републике Српске. ■

ДОГОДОВШТИНЕ ШКОТСКИХ НАВИЈАЧА

## Зар нам треба пасош?

**ДВОЈИЦУ** навијача Глазгов Ренцерса необавијештеност је коштала депортовања из Србије. Када су слетјели на београдски аеродром, та двојица фанова била су у чуду.

„Зар нам треба пасош?" питали су се навијачи мислећи да је Србија чланица Европске уније и да им самим тим не треба ни пасош, ни виза.

Жеља да гледају Ренцерсе против Црвене звезде у одлучујућем мечу за пласман у Лигу шампиона била је јача од свега, па су почели да бјеже од полиције. ■

ПРВИ ЈЕДРИЛИЧАРСКИ „БЛАНИК КУП"

## Успјех и друго мјесто

**ТАКМИЧАРИ** Аероклуба Приједор били су једини учесници из Републике Српске на Првом једриличарском „Бланик купу" одржаном у Тузли и освојили друга мјеста у обје конкуренције - екипно и појединачно. Приједорчани су наступали са двије екипе и пет такмичара: Милан Марковић, Миладин Шормаз, Драго Мотл, Љубиша Араманда и Рајко Котур.

У појединачној конкуренцији једриличар и пилот Милан Марковић заузео је другу позицију и то послије поновног лета, јер је у првом налету имао исти број казнених бодова и дијелио је прво мјесто. Он је такође освојио другу позицију у екипном пласману заједно са својим колегом Миладином Шормаз. ■ Н. Ш.

Милан Марковић (десно): Запажен наступ

ОДРЖАН ЏИУ-ЏИЦУ СЕМИНАР У ТРЕБИЊУ

## Млади учили од мајстора

**ЏИУ-ЏИЦУ** савез Републике Српске је у сарадњи са Министарством за омладину, спорт и породицу организовао семинар у склопу Љетње школе спорта „Требиње 2007". Учествовало је близу 120 такмичара из седам џиу-џицу клубова Републике Српске и десетак из Црне Горе. Тренинзи су се одржавали у објектима „Бање", а вјежбало се у три групе. Најмлађу је водио тренер „Сенсеи" центра из Добоја Давор С. Цвјетковић. Другу групу (од 14 година) водио је тренер клуба „Самурај" из Бање Луке Радислав Јовичић, док су трећу групу сачињавали напредни полазници који се спремају за Балканско првенство у Будви (од 28 до 30 септембра). Са овом групом радио је тренер Џиу-џицу клуба „Шогун" из Брчко дистрикта Свјетлан Благојевић. ■ Н. Ш.


СПОРТОМ ПРОТИВ ДРОГЕ

УДРУЖЕЊЕ ЗА УНАПРЕЂЕЊЕ СПОРТА КУЛТУРЕ И ЕКОЛОГИЈЕ "БАЊА ЛУКА"

АДРЕНАЛИН КАРТИНГ ТРКА
БАЊА ЛУКА 2007

ПОКРОВИТЕЉИ:
МИНИСТАРСТВО ПРОСВЈЕТЕ И КУЛТУРЕ РЕПУБЛИКЕ СРПСКЕ
МИНИСТАРСТВО ПОРОДИЦЕ СПОРТА И ОМЛАДИНЕ РЕПУБЛИКЕ СРПСКЕ
СКУПШТИНА ГРАДА БАЊА ЛУКА
САВЈЕТ ЗА СПОРТ

ГЕНЕРАЛНИ ПОКРОВИТЕЉ
НАРОДНА СКУПШТИНА РЕПУБЛИКЕ СРПСКЕ

МЕДИЈСКИ ПОКРОВИТЕЉИ:
ГЛАС СРПСКЕ
РТРС

Бања Лука, 07.09.2007. у 16 часова паркинг "Краш"

# Novo! Od sada naručivanje sadržaja za Vaš mobilni i putem fiksne telefonije.

WWW.1353.COM

POZOVITE 090 57 08 08

0651353

ZA PREUZIMANJE SADRŽAJA TREBA DA IMATE PODEŠEN I AKTIVIRAN GPRS. SVE INFORMACIJE O GPRS-U NA TELEFONU 065 5900 MOBI'S CALL CENTAR.

## IGRICE ZA MOBILNI

Želiš igricu pod brojem 2010? Bez obzira koji model telefona imaš jednostavno samo kucaj GM 2010 i pošalji na 0651353 ili pozovi 090 57 08 08 i prati uputstva govornog automata(1.20 KM po minutu). Cijena je 2,2 KM +pdv

## ALKO TEST

Da li ste se ikad zapitali koliko ste pijani i šta bi bilo kada bi vas milicija testirala na alkohol? Preporučujemo vam da to na vreme sprečite, naručite svoj Alko test i u svakom trenutku znate da li možete da vozite ili ne!

Da bi ste naručili ALKO TEST java aplikaciju pošaljite ALKO 6002 na 0651353.

Cena: 1.21 KM(pdv uračunat).

## POLI,MONO,MP3 I REAL TONE MELODIJE

NAJNOVIJI HITOVI 2007
6405 Jelena Karleuša – Casino NEW
6404 Neško Kejdž - Vodka I džin NEW
6401 Aca Lukas - Pao sam na dno NEW
6402 Darko Filipović - Kako si mogla NEW
6383 Dara Bubamara - Zidovi NEW
6384 Ena Popov (Veliki Brat) - Naivna NEW
6385 Olja Karleuša - Brushalter NEW
6391 Funky G - Džaba NEW
6392 Funky G -Još ću te voleti NEW
6393 Hari Mata Mari - Zar je to još od nas ostalo NEW
6386 Beogradski Sindikat - Alal Vera NEW
6379 Selo gori a baba se češlja NEW
6380 Zdravko Čolić - 100 puta NEW
6364 Ana Nikolić - Devojka od čokolade
6366 Saša Kovačević - Ruka za spas NEW
6367 Xenia - Dečko mi je umoran NEW
6368 Zdravko Čolić - Mangupska NEW

NAJNOVIJI HITOVI 2006
6371 Edo maajka - To mora da je...NEW
6356 Aleksandra Kovač - C'mon Boy NEW
6357 Donna Ares - To mi nije trebalo NEW
6346 Juice - Brate minli NEW
6333 Goga Sekulić - Gaćice NEW
6327 Ana Kokić - Spavaš sa njom NEW
6350 Blek Panters - Barbara NEW
6320 Nikola Roković - Oprosti... NEW
6348 Saša Matić - Sve je na prodaju NEW
6349 Slavica Ćukterаš - Mrgud NEW
0752 Tina Ivanović - Cabrio, Porsche NEW
0745 Ana Kokić - Mojne mala NEW
0747 Bojan Tomović - S prijateljima na sto
0708 Bojan Tomović - Na distanci
0709 Bojan Tomović - Nisam te zaboravio
0710 Dado Glišić - Dišem al nisam živ
0742 Aca Lukas - Jagnje moje
0743 Aca Lukas - Udri prva
0744 Aca Lukas - Ti dobro znaš
0739 Mile Kitić - Vidi ti se
0741 Tradicional - Ajde Jano
0737 Severina - Moja štikla
0727 Dado Glišić - Ostaviću ruže
0726 Dado Glišić - Kopija
0728 Funky G -Ludo, ludo
0729 Indira Radić - Ljubav kad prestane
0730 Indira Radić - Uvek sam loša prvi put
0731 Luna - Haljina crvena
0732 Zdravko Čolić - Malo pojačaj radio
0718 Mile Kitić - Šampanjac
0712 Amadeus - 100%
0719 Mina - Muziku pojačaj
0698 Mina - Seksi robot
0699 Bojan Tomović - Motorola
0693 Ivkova slava - Nesanica (tema)
0713 Amadeus - Volim je
0714 Funky G - U tvojim kolima
0716 Jana - Ne pitaj me
0717 Louis - Crna kosa oko plavo
0720 Mira Škorić - Najbolji prijatelji
0722 Seka Aleksić - Otrovnica
0723 Sergej Ćetković - Pogledi u tami
0704 Toni & Toše - Lagala nas mala
0703 Indira Radić - April
0695 Branislav Mojičević - Stara ljubav
0700 Dado Glišić - Sto bespuća
0694 Iva - Skloni je od moga stola
0686 Sasa Matić - Ko te ljubi ovih dana
0687 Sasa Matić - Reskiraj
0677 Dogani - Oženi me
0676 Ok Band - Kraljevo, Valjevo
0678 Flamingosi - Ljubav
0652 Dani - Sve mi tvoje nedostaje

NOVE ZVEZDE GRANDA
0725 Muška himna - Zapevaj NEW
0696 Ženska himna - JAČI POL NEW
0697 Milica Todorović - Uporedi me NEW
0702 Jovana Pajić - BMW NEW
0711 Aca Ranđelović - Moja mala
0715 Jadranka Barjaktarević - Laka
0721 Nenad Jovanović - Da li ga voliš

:::: ŽELJKO JOKSIMOVIĆ ::::
6381 Željko Joksimovic - Devojka NEW
6382 Željko Joksimovic - Nije do mene NEW
0724 Željko Joksimović - Michelle
0705 Željko Joksimović - Ima nešto u tom
0706 Željko Joksimović-Neko kao ja

HITOVI 2006
0690 Viki - Da li si dobro spavao
0691 Viki - Obeležena
6001 Nataša Bekvalac - Nikotin
0573 Nataša Bekvalac - Navika
0615 Sejo Kalač - Ala ala HIT
0185 Halid Bešlić - Neću dijamante
0136 Halid Bešlić - Beograđanko mala
0304 H. Paldum - Ja te pjesmom zovem
0529 Ceca - Pazi s kim spavaš
0518 Ceca - Prijavo

STRANI HITOVI
6408 50 Cent - Straight To The Bank NEW
6407 Linkin Park - What I've Done NEW
6403 Jennifer Lopez - Que hiciste NEW
6387 Rihanna feat. Jay-Z - Umbrella NEW
6388 Justin Timberlake - Summer Love NEW
6389 Timberland - Give it to me NEW
6390 Enrique Iglesias - Do You Know
6394 Pink - Dear mister president NEW
6395 Pink - Family portrait NEW
6369 Gwen Stefani - Wind it up NEW
6370 Gnarls Barkley - Gone daddy gone NEW
6365 Eric Prydz & Floyd-Power Education NEW
6358 Red Hot Chilli Peppers - Snow NEW
6359 Robbie Williams - Love Light NEW
6355 Eminem & Trick - Welcome to Detroit
6345 Eminem feat. Akon - Smack That NEW
6354 Snoop & Justin Timberlake - Signs NEW

POLIFONE MELODIJE: Ako želiš melodiju pod rednim brojem 0712 (Amadeus band - 100%) pošalji PM 0712 na 0651353, bez obzira koji model telefona imaš. MONOFONE MELODIJE: Ako želiš melodiju u monofonoj verziji a imaš telefon NOKIA kucaj MNO 0442, MOTOROLA - MMO 04421, SAMSUNG - MSA 0442 i pošalji na 065 1353.Napomena!: Melodije od broja 6327 pa nadalje ne postoja kao monotone. REAL TONE MELODIJE : Ako želiš da imaš Real Tone melodiju pod brojem 0712 pošalji RT 0712 na 0651353.Mp3 MELODIJE: Ako želite da skinete Mp3 melodiju za vaš telefon posaljite ML i broj melodije na 0651353..Podržanimodeli: Nokia(7610/6670/6630/6680/6681/6682/3230) Sony Ericsson (K500/K700/S700) Samsung (D500) Motorola (E398/C975/V635/V550/V3/V980/V647/V535).Ako želiš real audio melodiju pošalji AUD 0442 na 0651353.Telefoni koji podržavaju real audio melodije su: Nokia smart modeli, Motorola, Siemens, Samsung, Sony Ericsson i Lg telefoni koji imaju GPRS ili MMS.Cijena je 1.65 KM(pdv uračunat).
Sve melodije možete naručiti i sa fiksnog telefona. Pozovite 090 57 08 08 i pratite uputstva govornog automata(Cijena 1.20 km/min+pdv) .

## KOLORNE SLIKE

Želiš kolor sliku pod brojem 1319? Bez obzira koji model telefona imaš jednostavno samo kucaj CP 1319 i pošalji na 0651353 ili pozovi 090 57 08 08 i prati uputstva govornog automata (1.20 KM/min+pdv). Cijena je 1,21 KM(pdv uračunat).

### Podržani modeli telefona

COLOR SLIKE: svi modeli telefona koji imaju podešen gprs ili mms. POLIFONE MELODIJE: svi modeli koji imaju podešen gprs ili mms.. IGRICE: Svi modeli nokia telefonaSonyEricsson T630,SonyEricssonT610,SonyEricssonK700i,SonyEricssonK500i,SonyEricssonK700, SAMSUNG-SGH-D500,SAMSUNG-SGH-E700,SAMSUNG-SGH-E800. Igre od broja 2024 do 2027 podžava i Nokia N73.

## TEME ZA MOBILNI

Korištenjem servisa saglasni ste da povremeno dobijate obavjest promotivnog karaktera

Pošaljite TM i broj teme koju želite na 0651353. Teme podržavaju sledeći modeli: Nokia( svi Symbian modeli) Sony Ericsson ( k500i, k700,k700i), Sony Ericsson t610 i t630 dobijaju samo temu, bez melodije.Cijena Teme je 1.65 KM(pdv uračunat).

## VIDEO KLIPOVI

Želiš video klip broj 1671? Kucaj VC 1671 i pošalji na 0651353 ili zovi 090 57 08 08 i prati uputstva govornog automata( 1.20KM/min+pdv.).
Podržani modeli su svi modeli koji podržavaju GPRS i MMS.
Cijena video klipa je 1.65 KM(pdv uračunat).Video klipovi podržavaju SonyEricsson(K300, K500, K700), Nokia 6230i i Symbian telefoni..

## 100 LJUBAVNIH PORUKA

Ako ste bez ideje da napišete neku ljubavnu sms porukicu mi ćemo vam je dati..od 100 poruka sigurno će jedna izabrana raznežiti vašu voljenu osobu.

Da bi ste naručili java aplikaciju sa 100 najlepših ljubavnih poruka pošaljite SRCE 6001 na 0651353.

Cijena: 1.21 KM(pdv uračunat).

## love calculator

Želiš li da znaš koliko te zaista voli i dobiješ savet u vezi sa voljenom osobom ?

Kucaj: LOVE TVOJEIME NJEGOVOIME i šalji na 0651353.

Primer: LOVE Milica Jovan

Ukoliko želiš da saznaš koje bi se ime najbolje slagalo sa tvojim imenom..

Kucaj: LOVE TVOJEIME i šalji na 0651353.

Primer: LOVE Milica

Cijena poruke je 0.88 KM(pdv uračunat).

Sine Qua Non
COPYRIGHT AGENCY
SVA PRAVA AUTORA ZADRŽANA

**РЕПУБЛИКА СРПСКА**
**ЗАВОД ЗА ЗАПОШЉАВАЊЕ**
**РЕПУБЛИКЕ СРПСКЕ**
**Источно Сарајево - Пале**
**Српских ратника 44, Пале**

**тел. 057/226-714**
**057/223-107**
**факс: 057/227-531**
**web:www.zzrs.org**

# ЗАВОД ЗА ЗАПОШЉАВАЊЕ РЕПУБЛИКЕ СРПСКЕ ОГЛАШАВА СЛОБОДНА РАДНА МЈЕСТА

## ФИЛИЈАЛА БАЊА ЛУКА

**ОСНОВНА ШКОЛА „ГЕОРГИ СТОЈКОВ РАКОВСКИ"**
**БАЊА ЛУКА**
**Драгише Васића 29**

**ОГЛАС**
**попуна радног мјеста**

1. Наставник разредне наставе - на одређено вријеме..... 1 извршилац до повратка радница са боловања.

Кандидати треба да испуњавају услове из члана 68. Закона о основној школи.
Уз пријаву доставити: диплому о завршеној школи, извод из матичне књиге рођених и љекарско увјерење.

Конкурс остаје отворен 8 дана од дана објављивања.

**ОСНОВНА МУЗИЧКА ШКОЛА „БРАНКО СМИЉАНИЋ"**
**ГРАДИШКА**
**УЛИЦА МЛАДЕНА СТОЈАНОВИЋА ББ**

Исправка конкурса објављеног 15.8.2007. године у листу „Глас Српске" треба да гласи:

Централна школа Градишка
1. Наставник клавира 10 часова
2. Наставник солфеђа 12 часова

Радни однос, за наведена радна мјеста, се заснива на одређено вријеме, за прво полугодиште, односно до повратка радника са боловања.
Поред општих услова за заснивање радног односа, кандидати морају испуњавати услове из чланова 68. и 70. Закона о основној школи („Сл. гласник Републике Српске" бр. 38/04).
Уз пријаву доставити: диплому о школској спреми, увјерење са Бироа да се лице налази на евиденцији незапослених.
Конкурс остаје отворен 8 дана од дана објављивања.

**МКО СИНЕРГИЈА плус**
**БАЊА ЛУКА**
**Ул. Младена Стојановића 111**

Тражи кредитног службеника за сљедеће канцеларије:
- Добој
- Приједор
- Козарска Дубица

УСЛОВИ:
- мјесто пребивалишта - обавезно на подручју општине за коју се тражи кредитни службеник
- ВСС, ВШС (економски или пољопривредни смјер) или ССС (четврти степен)
- до 35 година старости
- посједовање возачке дозволе „Б" категорије
- оспособљеност за рад на рачунару
- спремност за рад на терену
- комуникативност
- опредијељеност за тимски рад
- познавање тржишта и тенденција развоја мале привреде - бизниса на подручју општине за коју се прима кредитни службеник
- самосталност у организовању посла, доношењу одлука, постављању пословних приоритета
- познавање енглеског језика.

Конкурс остаје отворен 8 дана од дана објављивања.
Детаљну биографију и доказе о испуњавању (копија дипломе, копија личне карте и возачке дозволе), послати на горе наведену адресу.
Све информације могу се добити посредством телефона: 051/332-600, 332-622.
Одабрани кандидати ће бити позвани на интервју.
Документација примљена за конкурс се не враћа.

**ТЕХНОЛОШКА ШКОЛА**
**БАЊА ЛУКА**

**КОНКУРС**
**на одређено вријеме**

1. Проф. математике 1 извршилац - 3 часа
2. Проф. историје 1 извршилац - 4 часа
3. Проф. психологије 1 извршилац - 16 часова
4. Проф. енглеског 1 извршилац
5. Архитекта 1 извршилац - 13 часова
6. Наставник практичне наставе за козметичаре 2 извршиоца
7. Наставник практичне наставе за фотографе 1 извршилац
8. Проф. географије 1 извршилац - 2 часа

Кандидати треба да испуњавају услове према Закону о средњој школи и Правилнику о врсти стручне спреме наставника и сарадника у стручној школи („Сл. гласник Републике Српске" 15/93).
Конкурс остаје отворен осам дана од дана објављивања.
Изабрани кандидати су дужни доставити одговарајуће љекарско увјерење.

**ОСНОВНА ШКОЛА „АЛЕКСА ШАНТИЋ"**
**БАЊА ЛУКА**
**Ул. Триве Амелице бр. 24**

**ОГЛАС**
**за попуну упражњеног радног мјеста**

1. наставник математике и физике - на одређено радно вријеме
- 1 извршилац са пуном нормом
- 1 извршилац са 10 часова норме

УСЛОВИ ОГЛАСА:
Кандидати из тачке 1. огласа треба да испуњавају услове прописане Законом о основној школи.
Уз пријаву доставити: овјерену копију дипломе одговарајуће школске спреме, извод из матичне књиге рођених, увјерење о положеном стручном испиту и љекарско увјерење.
Оглас остаје отворен 8 дана од дана објављивања.

**ОСНОВНА ШКОЛА „МЛАДЕН СТОЈАНОВИЋ" ЛАКТАШИ**
**КАРАЂОРЂЕВА ББ.**

**КОНКУРС**
**за слободно радно мјесто**

1. Наставник техничког образовања - до повратка радника са боловања.
УСЛОВИ: Према члану 69. Закона о основној школи )„Сл. гласник Републике Српске" бр. 38/04).
Уз пријаву доставити:
- диплому,
- љекарско увјерење о психичкој, физичкој и здравственој способности за рад са ученицима,
- увјерење о некажњавању,
- извод из матичне књиге рођених.

Конкурс остаје отворен 8 дана од дана објављивања.

**ОСНОВНА ШКОЛА „МЕША СЕЛИМОВИЋ"**
**78434 НАСЕОБИНА ЛИШЊА**

**КОНКУРС**
**за попуну радног мјеста**

1. Наставник биологије - 14 часова - на неодређено вријеме.... 1 извршилац
УСЛОВИ:
Кандидати за наведено радно мјесто, поред општих услова предвиђених Законом о раду, морају испуњавати услове које предвиђа члан 68. Закона о основној школи.
Оглас остаје отворен 8 дана од дана објављивања.

**ОСНОВНА ШКОЛА „ДРИНИЋ ПЕТРОВАЦ - ДРИНИЋ**
Оглашавање слободног радног мјеста на неодређено вријеме:

1. Наставник разредне наставе 1 извршилац
2. Наставник енглеског језика 1 извршилац
до повратка радника са породиљског боловања.
Поред пријаве за пријем у радни однос треба приложити потпуну документацију у складу са Законом о раду Републике Српске, као и Правилником о стручној спреми.
Конкурс је отворен 5 дана од дана објављивања.

**ОСНОВНА ШКОЛА „ДЕСАНКА МАКСИМОВИЋ" ГОРЊИ РИБНИК**

**КОНКУРС**
**за пријем радника у радни однос**

1. Библиотекар школе (централна и подручна школа Д. Врбљани) - на одређено вријеме.
Услови конкурса:
Поред општих услова, кандидати треба да испуњавају и услове у складу са чланом 68. Закона о основној школи и Правилника о врсти стручне спреме (наставник српског језика или библиотекар).
Уз пријаву на конкурс доставити:
- диплому о завршеној школи;
- увјерење о положеном стручном испиту за запослене у библиотечкој дјелатности;
- љекарско увјерење;
- увјерење да нису осуђивани за кривична дјела;
- увјерење о држављанству;
- извод из матичне књиге рођених.

Конкурс је отворен осам дана од дана објављивања.

**СРЕДЊОШКОЛСКИ ЦЕНТАР „НИКОЛА ТЕСЛА"**
**КОТОР ВАРОШ**
**Николе Тесле бб.**
**Тел. 051/782-037**

**КОНКУРС**
**за избор наставника и стручних сарадника**

НА НЕОДРЕЂЕНО ВРИЈЕМЕ
1. Професор српског језика (пуна норма часова).... 1 извршилац
2. Професор економске групе предмета 1 извршилац
3. Професор ФЗВ - 14 часова 1 извршилац
4. Професор демократије и људских права и филозофије - 12 часова 1 извршилац

НА ОДРЕЂЕНО ВРИЈЕМЕ (до краја школске 2007/08. Тј. до 31.8.2008)
(непуна норма часова):
1. Професор права - 6 часова 1 извршилац
2. Професор ликовног васпитања и умјетничког обликовања - 4 часа 1 извршилац
3. Професор музичког васпитања - 2 часа 1 извршилац

УСЛОВИ:
Поред општих услова прописаних законом, кандидат треба да испуњава и посебне услове прописане чланом 89. Закона о средњој школи („Сл. гл. Републике Српске бр. 38/04) и Правилником о стручној спреми наставника и сарадника у стручним школама („Сл. гл. Републике Српске" 15/93).
Уз пријаву доставити:
- оригинал или овјерену фотокопију дипломе
- извод из МКР
- увјерење о држављанству
- увјерење да се против лица не води кривични поступак
- љекарско увјерење
- лиценцу за наставника.

Конкурс остаје отворен 8 дана од дана објављивања.

**КРАЈИНА КЛАС ДОО**
**БАЊА ЛУКА**
**В. С. Степановића 208 А**
**e mail: k-klas@blic.net**

**КОНКУРС**
**за пријем у радни однос на неодређено вријеме**

1. Технолог у пекарско-посластичарској индустрији 1 извршилац
Поред општих услова утврђених законом, кандидат треба да испуњава и сљедеће посебне услове:
- ВСС - технолошки факултет - прехрамбени смјер
- Три године радног искуства
- Активно познавање једног страног језика
- Познавање рада на рачунару
- Пробни рад три мјесеца.

Уколико испуњавате све горе наведене услове, пријаве са биографијом доставити на горе наведену адресу.
Конкурс је отворен до 10.9.2007. године

**ДЈЕЧИЈИ ВРТИЋ „НАША РАДОСТ"**
**78430 ПРЊАВОР**
**Карађорђева бр. 1**

**ОГЛАС**
**за попуну упражњеног радног мјеста**

1. Васпитач - на неодређено вријеме 1 извршилац
2. КВ кувар - на одређено вријеме до повратка раднице са породиљског одсуства а најдуже 1 година 1 извршилац
1. Поред општих услова кандидат треба да испуњава услове одређене Законом о раду, Посебним колективним уговором за запослене у области образовања, науке и културе у Републици Српској, да има завршену високу или вишу школу просвјетно-педагошког смјера за област предшколског образовања и положен стручни испит.
2. Поред општих услова кандидат треба да има завршену школу за КВ раднике и занимање КВ кувар.
Оглас остаје отворен 8 дана од дана објављивања.

**ЗУ „ДОМ ЗДРАВЉА"**
**ГРАДИШКА**
**Ул. Младена Стојановића бб.**

**ОГЛАС**
**за пријем у радни однос**

1. Једног (1) вишег РТГ техничара за рад у Консултативно-специјалистичкој служби - РТГ дијагностика - на неодређено вријеме.
Поред општих услова прописаних законом, кандидати морају испуњавати и посебне услове и то:
- Виша стручна спрема (ВШС), завршена виша медицинска школа, смјер РТГ техничар и положен стручни испит.

Оглас остаје отворен 15 дана до дана објављивања, у ком року кандидати могу подносити пријаве на исти.

**ОСНОВНА ШКОЛА „КОЗАРСКА ДЈЕЦА"**
**ГРАДИШКА**

**КОНКУРС**
**за сљедеће радно мјесто**

1. Наставника математике на одређено радно вријеме 10 часова
УСЛОВИ: По Закону о основној школи.
Конкурс остаје отворен 8 дана од дана објављивања.

**ОСНОВНА ШКОЛА „СВЕТИ САВА"**
**ГОРЊИ СМРТИЋИ**
**78438 СМРТИЋИ**

**КОНКУРС**
**за попуну упражњених радних мјеста**

1. Наставник математике и физике, непуна норма - 14 часова седмично.
Кандидат који се пријављује треба поред општих услова прописаних Законом о раду да испуњава и услове прописане Законом о основној школи и Правилником о врсти стручне спреме наставника и сарадника у основној школи.
За сва наведена радна мјеста рад се заснива на неодређено вријеме.
Конкурс остаје отворен 8 дана од дана објављивања.
Контакт телефони: 051/668-653 и 065/701-912

**ВИСОКА ШКОЛА ПОСЛОВНОГ МЕНАЏМЕНТА „ПРИМУС"**
**У ОСНИВАЊУ**
**ГРАДИШКА**
**Видовданска бб.**

**КОНКУРС**
**за избор у звање наставника и заснивање радног односа**

За сљедеће наставне области:
1. Информатика и математика 4 извршиоца
2. Пословна економија 7 извршилаца
3. Пословно право 3 извршиоца
4. Пољопривредна производња и агроекономија 2 извршиоца

Услови конкурса: Висока стручна спрема, магистар или доктор наука, из одговарајуће научне области сходно члану 73. Закона о високом образовању Републике Српске.
Доставити сљедећа документа:
1. Овјерене копије дипломе о завршеном факултету, магистерију или докторату
2. Родни лист
3. Биографију
4. Списак радова и сепарат радова.

Конкурс остаје отворен 15 дана од дана објављивања.
Додатне информације могу се добити на 051/816-213.

**ГИМНАЗИЈА**
**ПРЊАВОР**
**Београдска бр. 1**

**КОНКУРС**
**за слободна радна мјеста**

1. Професор енглеског језика - на неодређено вријеме - 18 часова.
Услови: ВСС, VII степен образовања, завршен филозофски факултет - одсјек енглески језик.
2. Професор математике - на неодређено вријеме - 12 часова.
Услови: ВСС, VII степен образовања, завршен природно-математички факултет - одсјек математика.
3. Професор биологије - на одређено вријеме - 6 часова.
Услови: ВСС, VII степен образовања, завршен природно-математички факултет - однос. биолог.
4. Професор информатике и рачунарства - на одређено вријеме - 6 часова.
Услови: ВСС, VII степен, завршен факултет информатичког смјера.
5. Професор музичке културе, на одређено вријеме - 7 часова.
Услови: ВСС, VII степен образовања, завршена музичка академија.
6. Професор ликовне културе - на одређено вријеме - 7 часова.
Услови: ВСС, VII степен образовања, завршена ликовна академија.
7. Професор социологије, на одређено вријеме - 6 часова.
Услови: ВСС, VII степен, завршен факултет политичких наука, смјер социологија.
8. Професор демократије и људских права, на одређено вријеме - 2 часа.
Услови: ВСС, VII степен образовања, посједовање сертификата CIVITAS-а.

Конкурс остаје отворен 8 дана од дана објављивања.
Потребна документа:
1. Доказ о завршеном образовању
2. Увјерење о некажњавању
3. Пријава са краћом биографијом.

Документа слати на горе наведену адресу.

**ОСНОВНА ШКОЛА „ИВО АНДРИЋ"**
**БАЊА ЛУКА**
**БРАНКА РАДИЧЕВИЋА 16**

**КОНКУРС**
**за попуну радног мјеста**

1. Наставник биологије - на неодређено вријеме - 1 извршилац
Кандидати треба да испуњавају услове из члана 68. Закона о основној школи.
Уз пријаву доставити оригинал или овјерену фотокопију: дипломе о завршеној школи, извода из

матичне књиге рођених, љекарско увјерење о психофизичкој и здравственој способности, увјерење о некажњавању.
Конкурс остаје отворен 8 (осам) дана од дана објављивања.

## ФИЛИЈАЛА БИЈЕЉИНА

**СРЕДЊОШКОЛСКИ ЦЕНТАР БРАТУНАЦ БРАТУНАЦ**

расписује конкурс за попуну радних мјеста

1. Професор историје
1 извршилац на неодређено вријеме
(10 часова недјељне норме)
2. Професор енглеског језика
1 извршилац на неодређено вријеме
(10 часова недјељне норме)
3. Професор математике
1 извршилац на одређено вријеме
( 4 часа норме)
4. Дипл. инж. грађевине - смјер нискоградња, хидрогрануђа, конструктивни
1 извршилац на неодређено вријеме
(15 часова недјељне норме)
5. Дипл. инж. ел. технике
1 извршилац на одређено вријеме до повратка радника са функције

**ОПШТИНА УГЉЕВИК**
**ОШ „ФИЛИП ВИШЊИЋ"**
**ДОЊА ТРНОВА**
**Тел. 055/552-287**

**Конкурс за упражњено радно мјесто**

1. Наставник разредне наставе, на неодређено вријеме 1 извршилац
Услови: Кандидат треба да испуњава опште услове предвиђене Законом о раду и да има стручну спрему према члану 69. Закона о основној школи и Правилнику о врсти стручне спреме наставника и стручних сарадника у основној школи.
Конкурс остаје отворен 8 дана од дана објављивања.

**ДОО „ЕКО-ИНВЕСТ" ЗВОРНИК**
**УЛ. СВЕТОГ САВЕ 117 (преко пута суда)**
**Тел. 056/232-382**

Конкурс за попуну радних мјеста на неодређено вријеме
1. Самостални комерцијалиста 8 извршилаца
ССС и радно искуство најмање 2 године
2. Референт маркетинга 2 извршиоца
ССС, радно искуство најмање 2 године и познавање рада на рачунару
3. Магационер 2 извршиоца
ССС са или без радног искуства
4. Возач 1 извршилац
посједовање властитог возила, возачка дозвола на најмање 2 године.
Конкурс остаје отворен 10 дана од дана објављивања.

**ПОЉОПРИВРЕДНА И МЕДИЦИНСКА ШКОЛА**
**БИЈЕЉИНА, СЕМБЕРСКИХ РАТАРА БР. 1**

**Конкурс за пријем**
1. Професор енглеског језика (пуна норма)
1 извршилац
на одређено вријеме до повратка професора са боловања
Услови: Кандидати треба да испуњавају услове из Правилника о врсти стручне спреме наставника и сарадника у стручним школама и Правилника о систематизацији радних мјеста ове школе и то: професор, односно дипл. филолог за енглески језик и положен стручни испит у образовању, односно лиценца за професора.
Уз пријаву доставити: диплому о завршеном факултету, увјерење о положеном стручном испиту, лиценцу за професора, љекарско увјерење, увјерење суда да кандидат није осуђиван правоснажном пресудом на безусловну казну затвора, увјерење о држављанству, копију личне карте, родни лист.
Конкурс остаје отворен 8 дана од дана објављивања.

**ОПШТИНА БИЈЕЉИНА**
**СРЕДЊА СТРУЧНА ШКОЛА ЈАЊА КАРАЂОРЂЕВА 250.**
Конкурс за пријем у радни однос на одређено вријеме
1. Професор економске групе предмета
1 извршилац
2. Професор информатике 6 часова
Услови конкурса садржани су у члану 89. и 90. Закона о средњој школи и Правилнику о врсти стручне спреме наставника и стручних сарадника у стручним школама.
Уз пријаву доставити: диплому; увјерење о положеном стручном испиту за самостални васпитно-образовни рад; лиценцу за наставника; извод из МКР; љекарско увјерење о психичкој, физичкој и здравственој способности за рад са ученицима; потврду да није осуђиван правоснажном пресудом на безусловну казну затвора; увјерење да се не води кривични поступак.
Конкурс остаје отворен 8 дана од дана објављивања.

## ФИЛИЈАЛА ДОБОЈ

**ОШ „ВУК КАРАЦИЋ" ТЕСЛИЋ**

**ПОНОВНИ ОГЛАС**
**за пријем у радни однос**

на неодређено вријеме:
1. Наставник или професор енглеског језика
1 извршилац
2. Наставник или професор њемачког језика
1 извршилац
3. Наставник или професор музичке културе
1 извршилац

на одређено вријеме (до повратка радника са породиљског одсуства):
1. Наставник или професор енглеског језика
1 извршилац
За сва радна мјеста потребна је висока или виша стручна спрема наставног смјера.
Оглас остаје отворен 8 дана.

**МЈЕШОВИТА ШКОЛА „НИКОЛА ТЕСЛА"**
**УЛ. КАРАЂОРЂЕВА ББ**
**ТЕСЛИЋ**

**ОГЛАС**
**за пријем у радни однос**

на одређено вријеме (до повратка раднице са породиљског одсуства):
1. наставник математике 1 извршилац
Поред општих услова за заснивање радног односа кандидати треба да испуњавају и услове предвиђене Правилником о врсти стручне спреме наставника и сарадника у стручним школама и чланом 89. Закона о средњој школи.
Оглас остаје отворен 15 дана.

**ОШ „СВЕТИ САВА"**
**УЛ. ВУКА КАРАЦИЋА ББ**
**Б. БРОД**

**ОГЛАС**
**за пријем у радни однос**

на неодређено вријеме:
1. Наставник техничког образовања у подр. шк. (10 часова) 1 извршилац
2. Наставник основа информатике у подр. шк. (10 часова) 1 извршилац
3. Наставник разредне наставе у подр. шк
4 извршиоца
4. наставник енглеског језика у подр. шк. (10 часова) 1 извршилац
5. Наставник руског језика у подр. шк. (10 часова)
1 извршилац
6. Наставник музичке културе у подр. шк. (11 часова) 1 извршилац
7. Помоћни радник у ПШ Винска (1/2 радног времена) 1 извршилац

на одређено вријеме (до 30.11.2007. године):
1. Наставник разредне наставе у подр. шк
1 извршилац
на одређено вријеме (до 31.12.2007. године):
1. Наставник географије у подр. шк. (10 часова)
1 извршилац
Кандидати за радна мјеста наставника треба да испуњавају опште услове за заснивање радног односа, као и услове предвиђене Законом о основној школи („Сл. гл. Републике Српске" број 38/04) и Правилником о врсти стручне спреме наставника и стручних сарадника у основној школи („Сл. гл. Републике Српске " број 20/93 и 56/02). Кандидат за радно мјесто помоћног радника, поред општих услова за заснивање радног односа, треба да испуњава и услов у погледу стручне спреме (најмање завршена основна школа).
Оглас остаје отворен 8 дана.

**ОШ „ШАМАЦ"**
**УЛ. ДОСИТЕЈА ОБРАДОВИЋА БР. 4**
**ШАМАЦ**

**ОГЛАС**
**за пријем у радни однос**

на неодређено вријеме:
1. Наставник ликовне културе (16 часова)
1 извршилац

на одређено вријеме:
1. Наставник разредне наставе у ПШ Тишина
2 извршиоца
2. Наставник њемачког језика (10 часова)
1 извршилац
3. Наставник географије (6 часова)
1 извршилац

Кандидати треба да имају одговарајућу стручну спрему у складу са Законом о основној школи (висока или виша стручна спрема одговарајућег профила).

Оглас остаје отворен 8 дана

**ОШ „ГОРЊА СЛАТИНА"**
**ГОРЊА СЛАТИНА**

**ОГЛАС**
**за пријем у радни однос**

на одређено вријеме:
1. наставник разредне наставе 2 извршиоца

Поред општих услова предвиђених законом кандидати треба да испуњавају услове предвиђене Правилником о врсти стручне спреме наставника и стручних сарадника у основној школи и Законом о основној школи.

Оглас остаје отворен 8 дана.

**УПРАВНА, УГОСТИТЕЉКА И ШУП ДОБОЈ**

**ОГЛАС**
**за пријем у радни однос**

на неодређено вријеме:
1. Професор информатике (18 часова) 1 извршилац
на одређено вријеме (до повратка радника са породиљског одсуства):
1. Професор физичког васпитања (12 часова).....
1 извршилац

Кандидати треба да испуњавају услове прописане Законом о средњој школи. Уз пријаву приложити:
- диплому о завршеној ВСС,
- љекарско увјерење о здравственој способности,
- увјерење о држављанству,
- увјерење да се не води кривични поступак и да није осуђиван,
- извод из матичне књиге рођених.

Оглас остаје отворен 8 дана.

**ТЕХНИЧКА ШКОЛА**
**УЛ. ЦАРА ДУШАНА БР. 18**
**ДОБОЈ**

**ОГЛАС**
за пријем у радни однос

на неодређено вријеме:
1. Дипл. грађевински инжењер
1 извршилац
2. Дипл. грађевински инжењер (3 часа)
1 извршилац
3. Дипл. инжењер геодезије (8 часова)
1 извршилац
4. Професор математике 1 извршилац
5. Професор математике (1/2 норме) 1 извршилац
6. Професор демократије (4 часа) 1 извршилац
7. Професор машинске групе предмета или дипл. машински инжењер (1/2 норме) 1 извршилац
8. Наставник практичне наставе и опште машинске праксе (18 часова)
1 извршилац
9. Наставник практичне наставе - аутомеханичар
1 извршилац
10. Професор физике и електротехнике (18 часова) 1 извршилац

на одређено вријеме (до повратка радника са боловања):
1. Професор физичког васпитања (1/2 норме)
1 извршилац
2. Професор српског језика 1 извршилац

Поред општих услова предвиђених законом, кандидати треба да испуњавају и посебне услове предвиђене чланом 89. Закона о средњој школи и Правилником о врсти стручне спреме наставника у стручним школама.

Оглас остаје отворен 7 дана.

## ФИЛИЈАЛА ПРИЈЕДОР

**МЕДИЦИНСКО-ТЕХНОЛОШКА И ГРАЂЕВИНСКА ШКОЛА**
**ПРИЈЕДОР**
Дана: 17.8.2007. године
Број: 909/07

**КОНКУРС**
**за слободно радно мјесто за школску 2007/08. годину и то:**

1. Др медицине
1 извршилац на неодређено вријеме

Кандидати морају испуњавати услове из Правилника о врсти стручне спреме наставника и сарадника у стручним школама („Службени гласник Републике Српске" број 15/93).
Увјерење о некажњавању.
Диплома о завршеном факултету.
Увјерење о положеном стручном испиту.
Лиценца за наставника.
Потврда да није правоснажном пресудом осуђиван за кривична дјела.
Љекарско увјерење.
Родни лист.
Да се не води кривични поступак.
Конкурс остаје отворен 8 дана од дана објављивања.
Све пријаве доставити на адресу: Медицинско-технолошка и грађевинска школа, Николе Пашића број 4, Приједор

**СРЕДЊА ШКОЛА „ЂУРО РАДМАНОВИЋ"**
**НОВИ ГРАД**
**ДОСИТЕЈА ОБРАДОВИЋА 6**
**Тел./факс: 052/751-230**
Број: 0201-802/07
Датум: 20.8.2007. године

**КОНКУРС**

1. Професор математике
- 3 извршиоца, на неодређено вријеме
2. Професор српског језика
- 1 извршилац, на неодређено вријеме
3. Дипл. инжењер електротехнике (електроничар)
- 1 извршилац, на неодређено вријеме
4. Дипл. инжењер пољопривреде
- 1 извршилац, на неодређено вријеме - за 4 часа редовне наставе
5. Професор физике
- 1 извршилац, на неодређено вријеме - за 10 часова редовне наставе
6. Дипл. инжењер машинства погонско-енергетски смјер - 1 извршилац, на неодређено вријеме - за 17 часова редовне наставе
7. Професор географије
- 1 извршилац, до повратка радника са боловања - за 8 часова редовне наставе
8. Дипл. економиста
- 1 извршилац, до повратка радника са боловања.
УСЛОВИ: За сва радна мјеста потребна је стручна спрема према члановима 89. и 90. Закона о средњој школи („Сл. гл. Републике Српске бр. 38/04, од 29.4.2004).
Изабрани кандидати су обавезни приложити:
- Оригинал диплому о завршеној школи или овјерену копију,
- Родни лист,
- Увјерење о држављанству,
- Љекарско увјерење,
- Потврду да није правоснажном пресудом осуђиван за кривична дјела против уставног поретка.
ПРИЈАВЕ: Пријаве са потребним документима послати на адресу:
Средња школа „Ђуро Радмановић" Нови Град, Доситеја Обрадовића 6.
КОНКУРС је отворен 8 дана од дана објављивања, односно до попуне.

**ЕЛЕКТРОТЕХНИЧКА ШКОЛА**
**ПРИЈЕДОР**

Број: 463/07
Датум: 23.8.2007. године

**КОНКУРС**
**за слободна радна мјеста**

1. Професор физике на 16 часова
2. Професор математике на 18 часова
3. Професор физичког васпитања 18 часова

Кандидати морају испуњавати услове предвиђене Законом о средњој школи, те Правилником о врсти стручне спреме наставника и сарадника у стручним школама.
Конкурс остаје отворен 8 дана од дана објављивања.

Пријаве о доказима за испуњавање услова слати на адресу:
ЕЛЕКТРОТЕХНИЧКА ШКОЛА ПРИЈЕДОР, Николе Пашића бр. 4.
Непотпуне и неблаговремене пријаве неће се разматрати.

**МАШИНСКА ШКОЛА**
**ПРИЈЕДОР**
Број: 448/07
Дана: 21.8.2007. године

**КОНКУРС**
**за пријем радника**

1. Професор математике
1 извршилац на неодређено вријеме
2. Професор математике
на 4 часа за школску 2007/08. годину
3. Професор енглеског језика
1 извршилац на неодређено вријеме
4. Професор енглеског
на 8 часова за школску 2007/08. годину
5. Професор саобраћајне групе предмета
- жељезнички смјер
1 извршилац за школску 2007/2008. годину.

Кандидати морају испуњавати услове предвиђене Законом о средњој школи и Правилником о врсти стручне спреме наставника и сарадника у стручним школама.

Конкурс остаје отворен 8 дана од дана објављивања.
Пријаве доставити на адресу: Машинска школа Приједор, ул. Николе Пашића бр. 4.

**ОШ „ДОСИТЕЈ ОБРАДОВИЋ"**
**ПРИЈЕДОР**

Број: 513/07
Датум: 21.8.2007. године

**ОГЛАС**
**о потреби заснивања радног односа**

I
Утврђује се потреба за заснивањем радног односа на одређено вријеме до повратка радника с боловања и то за:
1. Наставник основа информатике
- 1 извршилац (на 8 часова)

II
УСЛОВИ: Осим општих услова предвиђених Законом о раду, кандидати треба да имају: одговарајућу стручну спрему, односно да испуњавају услове из чланова 68. и 69. Закона о основној школи.

III
Пријаве слати (доставити) на адресу: ОШ „Доситеј Обрадовић" Приједор.
Непотпуне пријаве се неће разматрати.
Оглас објавити у дневном листу „Глас Српске" и остаје отворен 8 дана од дана објављивања.

## ФИЛИЈАЛА ТРЕБИЊЕ

**СШ „СВЕТОЗАР ЋОРОВИЋ"**
**ЉУБИЊЕ**

1. професор италијанског језика на неодређено вријеме - 12 часова у централној школи....
1 извршилац
Право пријаве имају сви кандидати који поред општих услова предвиђених законом испуњавају и услове Правилника о систематизацији радних мјеста школе.
Пријаве слати на адресу школе.

**ОСНОВНА ШКОЛА „СВЕТИ ВАСИЛИЈЕ ОСТРОШКИ"**
**ГОРИЧКА БР. 19**
**ТРЕБИЊЕ**

**Поновни оглас**
**за избор наставника**

1. Наставник разредне наставе у подручном одјељењу Граб (удаљеност 20 км, превоз није обезбијеђен) на одређено вријеме.
Кандидат треба да испуњава услове предвиђене законом и другим актима.
Уз пријаву потребно је доставити: диплому, увјерење о држављанству и увјерење о некажњавању.

Рок: 8 дана од дана објављивања.
Пријаве слати на наведену адресу школе.

**ОШ „ЈОВА ЈОВАНОВИЋ ЗМАЈ"**
**ОКТОБАРСКА 1**
**ТРЕБИЊЕ**

За попуну упражњених радних мјеста

1. Наставник разредне наставе 2 извршиоца на неодређено радно вријеме за рад у подручном одјељењу Ластва
2. Наставник разредне наставе 2 извршиоца на одређено радно вријеме до повратка наставника са боловања - за рад у подручном одјељењу Љубомир
Поред општих услова за заснивање радног односа по уговору о раду, кандидати треба да испуњавају и посебне услове:
- да имају одговарајућу ВСС или ВШС
- да приложе увјерење о држављанству
- да приложе увјерење о некажњавању
- љекарско увјерење о психофизичкој способности (прије заснивања радног односа)
Рок: 8 дана од дана објављивања

## ФИЛИЈАЛА ИСТОЧНО САРАЈЕВО

**СРЕДЊА ШКОЛА**
**РОГАТИЦА**

расписује

# ОГЛАС
**о слободним радним мјестима**
**за школску 2007/2008. годину**

1. педагог - на одређено вријеме до повратка раднице са боловања 1 извршилац,
2. професор музичке културе (4 часа) на одређено вријеме 1 извршилац,
3. професор машинске групе предмета (6 часова) на одређено (дипл. машински инжењер) 1 извршилац.

УСЛОВИ КОНКУРСА: - Завршен одговарајући факултет према Правилнику о врсти стручне спреме наставника и сарадника у стручним школама и гимназији,
- положен стручни испит,
- да посједује важећу лиценцу за наставника,
- да има одговарајуће љекарско увјерење о психичкој, физичкој и здравственој способности за рад са ученицима (по пријему у радни однос),
- потврду да није правоснажном пресудом осуђиван за кривична дјела,
- наставници без радног искуства примају се без лиценце, с тим да код избора предност имају наставници са лиценцом,
- у случају да се на конкурс не пријаве кандидати са одговарајућом школском спремом, примјењиваће се члан 93. Закона о средњој школи („Службени гласник Републике Српске" број 38/04).

Уз пријаву на конкурс доставити:
- кратку биографију,
- диплому о завршеној школској спреми (оригинал или овјерену), према Правилнику о врсти стручне спреме наставника и сарадника у стручним школама и гимназији („Службени гласник Републике Српске" број 11/93 и 15/93),
- увјерење о положеном стручном испиту,
- родни лист,
- љекарско увјерење по евентуалном пријему на оглас,
- потврду да није правоснажном пресудом осуђиван за кривична дјела,
- лиценцу за наставника,
- под тачком 1. предност ће имати кандидати који познају рад на рачунару.

Прије пријема у радни однос обавиће се интервју са кандидатима.
Конкурс остаје отворен 8 дана од дана објављивања у „Гласу Српске".
Пријаву са оригиналним документима о испуњавању услова огласа доставити на адресу: Средња школа Рогатица, ул. Српске слоге бр. 116.
Сва ближа обавјештења могу се добити на телефоне: 058/420-081, 058/415-439.

**ОСНОВНА ШКОЛА „ЈОВАН ДУЧИЋ"**
**КАСИНДО**

расписује

**КОНКУРС**
**за попуну упражњених радних мјеста**

1. Наставник вјеронауке
1 извршилац на неодређено вријеме - 17 часова,
2. Наставник разредне наставе - приправник
1 извршилац на одређено вријеме до повратка раднице са боловања
3. Библиотекар
1 извршилац на одређено вријеме до краја школске 2007/08 године - 50% норме.

Услови конкурса:
Одговарајућа стручна спрема у складу са Законом о основном образовању и Правилником о врсти стручне спреме наставника и стручних сарадника у основној школи.

Уз пријаву на конкурс кандидати су дужни доставити:
- Овјерену фотокопију дипломе о завршеној школи;
- Извод из матичне књиге рођених;
- Увјерење о држављанству;
- Љекарско увјерење о психичкој, физичкој и здравственој способности за рад са ученицима;
- Увјерење да нису правоснажном пресудом осуђивани за кривична дјела за која је изречена казна у трајању дужем од шест мјесеци.

Конкурс остаје отворен 8 (осам) дана од дана објављивања.
Пријаве са потребним документима доставити на сљедећу адресу:
ОШ „Јован Дучић" Касиндо
Ул. Младичка бр. 3
71213 Источно Сарајево

**СРЕДЊА ШКОЛА „ИВО АНДРИЋ"**
**ВИШЕГРАД**

расписује

**ОГЛАС**
**за сљедећа радна мјеста**

НА ОДРЕЂЕНО ВРИЈЕМЕ ДО 31.8.2008. ГОДИНЕ

| | |
|---|---|
| 1. професор српског језика | 12 часова |
| 2. професор латинског језика | 8 часова |
| 3. професор историје | 4 часа |
| 4. професор географије | 2 часа |
| 5. професор информатике | 6 часова |
| 6. професор музичког васпитања | 4 часа |
| 7. професор права | 4 часа |

УСЛОВИ: Поред општих услова прописаних законом, кандидати треба да испуњавају и посебне одговарајуће услове предвиђене Законом о средњој школи и Правилником о врсти стручне спреме наставника и сарадника у стручним школама.
За сва радна мјеста потребно је да кандидати имају физичку и психичку способност за рад са ученицима.

Уз пријаву потребно је доставити сљедећа документа:
1. диплому о завршеној школској спреми (оригинална документа уредно овјерена),
2. увјерење о положеном стручном испиту,
3. родни лист,
4. кратку биографију.

Оглас остаје отворен 8 дана од дана објављивања.
Непотпуне и неблаговремене пријаве неће се узимати у разматрање.
Пријаве слати на адресу: Средња школа „Иво Андрић" Вишеград.

**СКУПШТИНА ОПШТИНЕ**
**НОВО ГОРАЖДЕ**

расписује

**ЈАВНИ КОНКУРС**
**за избор и именовање директора ЈКП „Комунално"**

I ОПИС ПОСЛОВА
Директор организује и руководи процесом рада и пословања предузећа, заступа предузеће према трећим лицима, одговоран је за законитост рада и обавља друге послове у складу са законом.

II ОПШТИ УСЛОВИ
1. да су држављани Републике Српске или БиХ,
2. да су старији од 18 година,
3. да имају општу здравствену способност,
4. да нису отпуштени из државне службе на било којем нивоу власти у БиХ као резултат дисциплинске мјере у периоду од три године прије дана објављивања конкурса,
5. да нису осуђивани за кривична дјела која их чине неподобним за обављање наведених послова и да се против њих не води кривични поступак,
6. да не служе казну изречену од Међународног суда за бившу Југославију и да нису под оптужбом тог суда, а да се нису повиновали налогу да се појаве пред судом (члан 9. тачка 1. Устава БиХ).
III ПОСЕБНИ УСЛОВИ
1. најмање ССС (IV степен),
2. најмање 3 године радног искуства у струци, уз доставу биографије о кретању у служби,
3. квалитет програма рада.

IV СУКОБ ИНТЕРЕСА
Кандидати не могу обављати дужности, активности или бити на положају који доводи до сукоба интереса, у складу са Законом о министарским, владиним и другим именовањима Републике Српске, Законом о сукобу интереса и Законом о јавним предузећима.

V ПОТРЕБНА ДОКУМЕНТА
Уз пријаву на конкурс кандидати су дужни доставити доказе о испуњавању општих и посебних услова:
- Увјерење о држављанству не старије од 6 мјесеци,
- Извод из матичне књиге рођених,
- Диплому или овјерену копију дипломе,
- Биографију о кретању у служби,
- Потврду о радном искуству,
- Увјерење да се не води кривични поступак, које није старије од 3 мјесеца,
- Изјаву да не постоји сукоб интереса, овјерену од надлежног органа,
- Увјерење о радном искуству за радно мјесто под 1. или овјерену фотокопију радне књижице и биографију са кретањем у служби,
- Потписану и од општинског органа овјерену изјаву да кандидат није отпуштен из државне службе као резултат дисциплинске мјере у периоду од 3 године прије дана објављивања конкурса,
- Изјаву да се њих не односи члан 9. Устава БиХ, овјерену од надлежног органа.

Са свим кандидатима који уђу у ужи избор, Комисија за избор и именовања обавиће интервју, о чему ће кандидати бити благовремено обавијештени.

РОК ЗА ПОДНОШЕЊЕ ПРИЈАВА
Рок за подношење пријава је 15 дана од дана објављивања конкурса у „Службеном гласнику Републике Српске" и дневном листу „Глас Српске".
Ако конкурс не буде објављен истовремено, рок ће се рачунати од дана посљедњег објављивања.
Неблаговремене и непотпуне пријаве неће се узети у разматрање.
Пријаве на конкурс са потребном документацијом доставити лично или путем поште на адресу: Скупштина општине Ново Горажде, са назнаком: Комисији за избор и именовање, ул. Центар 1 бб, Ново Горажде, гдје СО врши коначно именовање.

**„ЕНЕРГОИНВЕСТ"**
**РАСКЛОПНА ОПРЕМА а. д.**
**ИСТОЧНО САРАЈЕВО-ЛУКАВИЦА**

расписује

**ОГЛАС**
**за пријем у радни однос на неодређено вријеме уз пробни рад**

А. Сектор производње:

а) дипломирани електроинжењер 5 извршилаца
б) дипломирани машински инжењер 2 извршиоца
ц) дипломирани инжењер хемије 2 извршиоца
д) металоглодач 5 извршилаца
е) металостругар 5 извршилаца
ф) металобушач 5 извршилаца
г) заваривач 5 извршилаца
х) водоинсталатер 1 извршилац

Б. Сектор финансија:
а) интерни ревизор 1 извршилац

Општи услови:
- да је држављанин БиХ
- да има општу здравствену способност
- да није осуђиван за кривично дјело на безусловну казну затвора најмање 6 мјесеци или за кривично дјело које га чини неподобним за вршење послова.

Посебни услови:
А. а) - ВСС - електротехнички факултет – енергетски смјер
- радно искуство најмање 2 године у струци,
- познавање рада на рачунару MS OFFIC AUTO CAD
- пожељно знање енглеског језика

б) - ВСС – машински факултет, производни смјер - конструктор
- радно искуство најмање 2 године у струци
- познавање рада на рачунару MS OFFIC AUTO CAD.
- Пожељно знање енглеског језика.

ц) - ВСС хемијски факултет – производни смјер
- радно искуство најмање 2 године у струци
- познавање рада на рачунару MS OFFIC AUTO CAD,
- пожељно знање енглеског језика.
Кандидати под редним бројем а, б и ц не могу бити старији од 35 година.

д) - кандидати под д, е, ф, г, х завршена школа за КВ раднике или положен испит ВК.
- радно искуство или без радног искуства
Кандидат под г – специјалност аргонско заваривање (TIG и MIG)
Кандидати не могу бити старији од 35 година.
Б) а) – ВСС дипломирани економиста
- радно искуство најмање 5 година у струци
- познавање рада на рачунару MS OFFICE
- положен испит ревизора.

Пријем у радни однос се врши на неодређено вријеме, уз пробни рад од 3 (три) мјесеца.
Уз пријаву на оглас кандидати су дужни доставити доказе о испуњавању општих и посебних услова:
- увјерење о држављанству,
- извод из матичне књиге рођених,
- овјерену копију дипломе о завршеној школи,
- увјерење о радном стажу,
- биографију о кретању у служби,
- увјерење да нису осуђивани односно да се против њих не води кривични поступак, не старије од 3 мјесеца.

Доказ о испуњавању услова опште здравствене способности кандидати ће накнадно доставити по избору.

Рок за подношење пријаве је 15 (петнаест) дана од дана објављивања огласа у средствима информисања.

Неблаговремене и непотпуне пријаве неће се узети у разматрање.
Пријаве са потребном документацијом се могу доставити лично на протокол или путем поште на адресу:

**„ЕНЕРГОИНВЕСТ"**
**Расклопна опрема а. д.**
**И. Сарајево – Лукавица**
**Ул. Вука Караџића 17**
Са кандидатима који уђу у ужи избор обавиће се интервју, о чему ће кандидати бити обавијештени.

**СРЕДЊА ШКОЛА СОКОЛАЦ**

**ПОНИШТАВА**
дио конкурса објављеног 4.7.2007. године и то:

- професор енглеског језика
1 извршилац са пуном нормом на одређено радно вријеме.

**ВЕТЕРИНАРСКА СТАНИЦА**
**а. д. ПАЛЕ**

расписује

**ОГЛАС**
**за пријем у радни однос**

1. дипломирани ветеринар
1 извршилац на неодређено вријеме

Услови: ВСС, ветеринарски факултет, 1 година радног искуства, положен стручни испит.

Ако се не пријави кандидат са радним искуством, у радни однос примиће се приправник.
Оглас остаје отворен до попуне радног мјеста. Пријаве слати на адресу: а. д. „Ветеринарска станица" Пале, ул. Српских ратника 82, 71420 Пале.

**СРЕДЊОШКОЛСКИ ЦЕНТАР ПАЛЕ**

расписује

**КОНКУРС**
**за попуну слободних радних мјеста**

1. Професор информатике и рачунарства
16 часова - један извршилац за школску 2007/2008. годину,
2. Професор практичне наставе 15 часова - један извршилац за школску 2007/2008. годину.

Услови за професора практичне наставе: завршен VI степен угоститељско-туристички смјер или V степен ВКВ конобар – специјалиста са радним искуством.

Уз пријаву доставити диплому, родни лист (овјерене копије), увјерење о држављанству.

Конкурс остаје отворен 8 дана од дана објављивања.
Пријаве слати на адресу: Средњошколски центар Пале, Његошева 7, телефон 057/223-001.

**Рок за подношење пријава за све расписане огласе - конкурсе почиње се рачунати од првог наредног дана од дана објављивања. Ако задњи дан рока пада у недјељу или дан у који се по закону не ради, трајање рока се продужава за први радни дан. Сви кандидати који се пријављују на оглас - конкурс, морају испуњавати опште услове предвиђене законом.**

**Пријаве на оглас - конкурс са правно ваљаним доказима о испуњавању услова за обављање послова на одређеном радном мјесту упутити на адресу послодавца. Непотпуне и неблаговремене пријаве неће се узимати у разматрање.**

**ЈАВНО ПРЕДУЗЕЋЕ**
**ЗА КОМУНАЛНУ ХИДРОТЕХНИКУ**
**„ВОДОВОД"АКЦИОНАРСКО ДРУШТВО**
**ТРЕБИЊЕ**

Број: 920-1
Датум: 27.8.2007. године

На основу Одлуке Надзорног одбора ЈП „Водовод" АД Требиње, број 573-3, од 13.6.2007. године, в. д. директора предузећа објављује

# ЈАВНУ ЛИЦИТАЦИЈУ
**ЗА ПРОДАЈУ ОСНОВНИХ СРЕДСТАВА**
**ПУТЕМ ЈАВНОГ НАДМЕТАЊА-ПРВИ ПУТ**

**I**

Путем јавног надметања-лицитације продају се основна средства ЈП „Водовод" АД Требиње и то:

**а) возило путничко, марка возила „застава", тип возила 101; у возном стању,** регистровано до 25.5.2007. године, боја: бијела, година производње; 1986, мјеста за сједање 5, снага мотора у KW: 40,5, радни обим мотора у цм³: 1116.
Почетна лицитациона цијена износи 300,00 КМ.

**б) возило путничко, марка возила „Volkswagen", тип возила „голф" Г1 (двојка), у возном стању,** регистровано до 30.12.2007. године, боја: плава металик, година производње: 1990, мјеста за сједање: 5, снага мотора у KW; 51, радни обим мотора у цм³: 1595.
Почетна лицитациона цијена износи 3.000,00 КМ.

**ц) возило специјално теретно, марка возила „ФАП 1921" RBK/38 4x2, тип возила CVGE 11,0, намјенско возило за транспорт питке воде, у возном стању,** прва регистрација: 22.11.2005. године, регистровано до 8.11.2006. године, боја: наранџаста 71, облик каросерије: аутомобил цистерна, аутоцистерна, год. производње: 2004, мјеста за сједање; 2, допуштена носивост: 11560, маса празног возила: 7440, врста мотора: дизел, снага мотора у KW: 151.
**Напомена:** возило до сада није било у намјенској употреби.
Почетна лицитациона цијена износи 89.111,27 КМ.

**II**

Наведена возила из тачке I алинеја а), б), ц) продају се у вијеном стању и накнадне рекламације не могу се истицати.

**III**

Сва заинтересована лица могу разгледати предмет лицитације послије објављеног огласа до дана лицитације сваког радног дана у времену од 11 до 12 часова и на дан лицитације у времену од 8 до 10 часова у простору гаража на Постројењу за пречишћавање отпадних вода у Требињу, локалитет Мостећи-Мрклине.

**IV**

Лицитација ће се обавити у просторијама Управне зграде ЈП „Водовод" АД Требиње, ул. Луке Ћеловића Требињца бр. 2, дана 26.9.2007. године са почетком у 11 часова.
Лицитацију ће спровести Комисија за спровођење лицитације.

**V**

Право учешћа на лицитацији имају сва правна и физичка лица која прије почетка лицитације уплате депозит у висини 10% од почете лицитационе цијене наведених возила из тачке I алинеја а), б), ц), на благајни предузећа, а доказ о уплати депозита ставља се на увид Комисији за спровођење лицитације прије почетка лицитације.

**VI**

Учесник лицитације који понуди највишу лицитациону-купопродајну цијену, а затим одустане од потписивања купопродајног уговора, губи право на поврат депозита, ако купопродајни уговор не потпише и уплати пуну купопродајну цијену коју је излицитирао у року 8 (осам) дана од дана завршетка лицитације.
Осталим учесницима лицитације уплаћени депозит се враћа одмах по завршетку лицитације.

**VII**

Све информације у вези са предметом лицитације можете добити на тел. 059/261-437, моб. 065/583-563.

**ВД директора**
**Зоран С. Сорајић, дипл. ек.**

ДОПИСНИШТВО ИСТОЧНО САРАЈЕВО
Књижара Ермекс (тржни центар ТОМ)
Војковићи 328 - Штампарија
тел: 057 318 323, 057 350 007
моб: 065 645 550, 061 191 710

ГЛАС СРПСКЕ

Огласе, рекламе и читуље можете предати дописништву ГЛАСА СРПСКЕ.

**РЕПУБЛИКА СРПСКА**
**ОСНОВНИ СУД У СОКОЦУ**
**ОДЈЕЉЕЊЕ У ИСТОЧНОМ САРАЈЕВУ**
Број: П-12384
Источно Сарајево, 20.7.2007. године

# ОГЛАС

Код овог суда у току је парнични поступак у правној ствари тужитеља „Hupo-Alpe Adria Leasing" д.о.о. Сарајево, против тужених Кењић Драгана из Источне Илиџе и Вуковић Синише са посљедњим пребивалиштем Грлица број 127 б, ради исплате дуга

**ПОЗИВ**

ЗА ВУКОВИЋ СИНИШУ, са посљедњим пребивалиштем Грлица бр. 127 б, Источна Илиџа.

Позивате се као странка на ПРИПРЕМНО РОЧИШТЕ за дан понедјељак, 8.10.2007. године, у 9.30 часова, пред овај суд у собу број 1.
НАПОМЕНА: Странке су дужне најкасније на припремном рочишту изнијети све чињенице, на којима заснивају своје захтјеве и предложити све доказе које желе извести у току поступка, те на припремно рочиште донијети све исправе и предмете које желе употријебити као доказ (чл. 77. ЗПП-а Републике Српске, „Сл. гласник Републике Српске" бр. 58/03).
На припремном рочишту ће се расправљати о питањима која се односе на сметње за даљи ток поступка, о приједлозима странака и чињеничним наводима којима странке образлажу своје приједлоге (чл. 79, 80. ЗПП-а).
Тужени може најкасније на припремном рочишту поднијети противтужбу (чл. 74. ст. 1. ЗПП-а).
Ако на припремно рочиште не дође тужилац, а био је уредно обавијештен, сматраће се да је тужба повучена, осим ако тужени не захтијева да се рочиште одржи (чл. 84. ст. 1. ЗПП-а).
Ако на припремно рочиште не дође уредно обавијештен тужени, рочиште ће се одржати без његовог присуства (чл. 84. ст. 2. ЗПП-а).

НАПОМЕНА: Достава предњег позива за припремно рочиште се сматра извршеним протоком рока од 15 дана од дана објављивања на огласној табли суда и дневним новинама у Републици Српској.

На основу чланова 92. и 96. Статута „Енергоинвест Нови" Творница нисконапонске опреме а. д. Добој, Управни одбор на VII ванредној сједници одржаној дана 27.8.2007. године донио је

# МИШЉЕЊЕ
**о понуди за преузимање**

На основу члана 28. Закона о преузимању акционарских друштава, а у вези са објављеном јавном понудом за преузимање, Управни одбор „EN-TNNO" Добој износи сљедећи став:

Сматрамо да је понуђена цијена од 1,00 КМ коју се понудилац обавезује платити вишеструко испод реалне.

Циљеви понудиоца и његове намјере у вези са Друштвом које преузима нису јасни, а његова досадашња дјелатност је непозната.

Чланови УО „EN-TNNO" Добој неће чинити ништа што би за циљ имало било какво утицање на понуду за преузимање.

**Предсједник УО Друштва**
**Младен Продановић, инж. орг. рада**

Поштовани читаоци,

Настојимо да не припадамо никоме осим читаоцима. Трудимо се да будемо новине - поштене и непристрасне, отворене за сва мишљења. То је наш прилог Републици Српској какву сви желимо, толерантну, помирену и креативну. ГЛАС СРПСКЕ, на који вас позивамо да се претплатите, је још један допринос томе. Важно је да знате да се у нашем листу објављују тендери, огласи и конкурси свих републичких и других институција, као и многих предузећа с којима имамо годишње уговоре и уколико се претплатите, имаћете редовне, у послу важне информације. Осим тога, као стимулацију да се претплатите, нудимо и попуст, и то на годишњем нивоу 20%, полугодишњем 10% и тромјесечном 5%.

ЗАОКРУЖИТЕ ПРЕТПЛАТУ КОЈУ ЖЕЛИТЕ

| ГЛАС СРПСКЕ | ТРОМЈЕСЕЧНА | ПОЛУГОДИШЊА | ГОДИШЊА |
|---|---|---|---|
| | 60 КМ | 110 КМ | 190 КМ |

Н А Р У Џ Б Е Н И Ц А

Тачан назив и адреса претплатника _____

Телефон _____

Претплаћујем се на:
1. ГЛАС СРПСКЕ
број примјерака _____

Контакт телефон и факс у служби пласмана штампе, за лист ГЛАС СРПСКЕ:

тел./факс: 051/231-044

Уплате на жиро-рачун код КОМЕРЦИЈАЛНЕ БАНКЕ А.Д. БАЊА ЛУКА
571010-00000340-14

М.П. потпис

# Saznajte prvi!

## Pretraga OGLASA SMS-om!

Trebate OGLASE koji još nisu izašli u listu? _Primljene maloprije?

**Kucajte M (ostavite razmak), dvije-tri riječi za pretragu i pošaljite SMS-om na 065 1303**

PRIMJER:
m golf 4
m samsung d600
m banjaluka kuca prodaja
m laptop prodaja
m golf 3 dijelovi

SMS

MENADŽER COMPANY

**Stižu Vam tri oglasa**
koje je neko predao prije sat-dva vremena!

**Za slijedeća tri oglasa**
kucajte samo MS, pošaljite na 065 1303 i stižu Vam nova tri oglasa.

*Cijena jednog isporučenog oglasa je 0,22 KM (sa PDV-om)
*Korištenjem servisa saglasni ste da povremeno dobijate obavijesti promotivnog karaktera.

065 1303

www.malioglasi.com



# Најбржи мали огласи

ГЛАС СРПСКЕ

Ваше мале огласе сада можете слати и путем СМС-а на сљедеће начине:

**OGL, затим размак, па текст вашег огласа,** ако желите да Ваш оглас буде објављен у наредном издању Гласа Српске. _ цијена СМС поруке 0,55 КМ.

**2OGL, затим размак, па текст вашег огласа,** ако желите да Ваш оглас буде објављен у сљедећа два броја Гласа Српске. _ цијена СМС поруке 0,99 КМ.

**4OGL, затим размак, па текст вашег огласа,** ако желите да Ваш оглас буде објављен у четири сљедећа броја Гласа Српске. _ цијена СМС поруке 1,65 КМ.

**OKV, затим размак, па текст вашег огласа,** ако желите да Ваш оглас буде објављен уоквирен за једну објаву у наредном издању Гласа Српске. _ цијена СМС поруке 2,20 КМ.

**NEG, затим размак, па текст вашег огласа,** ако желите да Ваш оглас буде објављен у негативу за једну објаву у наредном издању Гласа Српске. _ цијена СМС поруке 2,20 КМ.

**Дужина вашег огласа не смије да прелази 150 словних мјеста, с тим да не користите скраћенице и обавезно користите размаке између ријечи и зареза.**

**поруке шаљите на број 065 1353**

ЈАВНО ПРЕДУЗЕЋЕ ШУМАРСТВА
"Шуме Републике Српске"
а. д. СОКОЛАЦ

На основу Одлуке о продаји фурнирских трупаца, трупаца за љуштење и пиланских трупаца путем јавног надметања број: НО 102/07, од 26.1.2007. године, ЈПШ „ШУМЕ РЕПУБЛИКЕ СРПСКЕ" а. д. Соколац, **објављује**

# ОГЛАС бр. 151/07

**за продају шумских дрвних сортимената путем јавног надметања (лицитације) у Шумском газдинству „ОШТРЕЉ-ДРИНИЋ" ДРИНИЋ, ШУ Источни Дрвар**

## 1. ПРЕДМЕТ ЈАВНОГ НАДМЕТАЊА

Предмет јавног надметања су шумски дрвни сортименти - трупци, по врсти, квалитетној структури, количини, почетној цијени, укупној почетној вриједности и мјесту продаје, како слиједи:

**Лот 1**

| Ред. број | Врста сортимента и квалитетна структура | Количина м³ | Почетна | | Мјесто продаје |
|---|---|---|---|---|---|
| | | | Цијена КМ/м³ (без ПДВ) | Вриједност КМ (без ПДВ) | |
| 1. | Трупци ј/с Ф кл. | 5,70 | 202,10 | 1 151,97 | Стовариште ГЈ „Клековача -Дринић" одјељење 44/2 |
| 2. | Трупци ј/с I кл. | 65,30 | 136,10 | 8 887,33 | |
| 3. | Трупци ј/с II кл. | 119,40 | 115,10 | 13 742,94 | |
| 4. | Трупци ј/с III кл. | 62,60 | 98,10 | 6 141,06 | |
| 5. | Рудно дрво ј/с | 20,00 | 72,10 | 1 442,00 | |
| **Свеукупно:** | | **273,00** | | **31 365,30** | |

**Лот 2**

| Ред. број | Врста сортимента и квалитетна структура | Количина м³ | Почетна | | Мјесто продаје |
|---|---|---|---|---|---|
| | | | Цијена КМ/м³ (без ПДВ) | Вриједност КМ (без ПДВ) | |
| 1. | Трупци Ј/С Ф кл. | 6,25 | 202,10 | 1 263,12 | Стовариште ГЈ „Клековача -Дринић" одјељење 44/2 |
| 2. | Трупци Ј/С I кл. | 70,10 | 136,10 | 9 540,61 | |
| 3. | Трупци Ј/С II кл. | 115,20 | 115,10 | 13 259,52 | |
| 4. | Трупци Ј/С III кл. | 65,60 | 98,10 | 6 435,36 | |
| 5. | Рудно дрво Ј/С | 20,50 | 72,10 | 1 478,05 | |
| **С в е у к у п н о:** | | **277,65** | | **31 976,66** | |

**Лот 3**

| Ред. број | Врста сортимента и квалитетна структура | Количина м³ | Почетна | | Мјесто продаје |
|---|---|---|---|---|---|
| | | | Цијена КМ/м³ (без ПДВ) | Вриједност (без ПДВ) | |
| 1. | Трупци букве Л кл. | 7,50 | 256,10 | 1 920,75 | Стовариште ГЈ „Клековача-Дринић" одјељење 46/2 |
| 2. | Трупци букве I кл. | 45,20 | 115,10 | 5 202,52 | |
| 3. | Трупци букве II кл. | 82,00 | 91,10 | 7 470,20 | |
| 4. | Трупци букве III кл. | 72,00 | 71,10 | 5 119,20 | |
| **С в е у к у п н о:** | | **206,70** | | **19 712,67** | |

**Лот 4** **Лот 3**

| Ред. број | Врста сортимента и квалитетна структура | Количина м³ | Почетна | | Мјесто продаје |
|---|---|---|---|---|---|
| | | | Цијена КМ/м³ (без ПДВ) | Вриједност КМ (без ПДВ) | |
| 1. | Трупци Ј/С Ф кл. | 16,20 | 202,10 | 3 274,02 | Стовариште ГЈ „Клековача-Дринић" одјељење 75 |
| 2. | Трупци Ј/С I кл. | 220,10 | 136,10 | 29 955,61 | |
| 3. | Трупци Ј/С II кл. | 71,30 | 115,10 | 8 206,63 | |
| 4. | Трупци Ј/С III кл. | 75,10 | 98,10 | 7 367,31 | |
| 5. | Рудно дрво Ј/С | 25,60 | 72,10 | 1 845,76 | |
| **С в е у к у п н о:** | | **408,30** | | **50 649,33** | |

**Лот 5**

| Ред. број | Врста сортимента и квалитетна структура | Количина м³ | Почетна | | Мјесто продаје |
|---|---|---|---|---|---|
| | | | Цијена КМ/м³ (без ПДВ) | Вриједност КМ (без ПДВ) | |
| 1. | Трупци Ј/С Ф кл. | 15,50 | 202,10 | 3 132,55 | Стовариште ГЈ „Клековача-Дринић" одјељење 75 |
| 2. | Трупци Ј/С I кл. | 158,20 | 136,10 | 21 531,02 | |
| 3. | Трупци Ј/С II кл. | 65,10 | 115,10 | 7 493,01 | |
| 4. | Трупци Ј/С III кл. | 75,20 | 98,10 | 7 377,12 | |
| 5. | Рудно дрво Ј/С | 22,60 | 72,10 | 1 629,46 | |
| **С в е у к у п н о:** | | **336,60** | | **41 163,16** | |

**Лот 6**

| Ред. број | Врста сортимента и квалитетна структура | Количина м³ | Почетна | | Мјесто продаје |
|---|---|---|---|---|---|
| | | | Цијена КМ/м³ (без ПДВ) | Вриједност КМ (без ПДВ) | |
| 1. | Трупци Ј/С Ф кл. | 15,10 | 202,10 | 3 051,71 | Стовариште ГЈ „Клековача -Дринић" одјељење 75 |
| 2. | Трупци Ј/С I кл. | 150,20 | 136,10 | 20 442,22 | |
| 3. | Трупци Ј/С II кл. | 68,20 | 115,10 | 7 849,82 | |
| 4. | Трупци Ј/С III кл. | 82,50 | 98,10 | 8 093,25 | |
| 5. | Рудно дрво Ј/С | 21,20 | 72,10 | 1 528,52 | |
| **С в е у к у п н о:** | | **337,20** | | **40 965,52** | |

**Лот 7**

| Ред. број | Врста сортимента и квалитетна структура | Количина м³ | Почетна | | Мјесто продаје |
|---|---|---|---|---|---|
| | | | Цијена КМ/м³ (без ПДВ) | Вриједност КМ (без ПДВ) | |
| 1. | Трупци букве I кл. | 31,10 | 115,10 | 3 579,61 | Стовариште ГЈ „Клековача-Дринић" одјељење 75 |
| 2. | Трупци букве II кл. | 75,90 | 91,10 | 6 914,49 | |
| 3. | Трупци букве III кл. | 98,90 | 71,10 | 7 031,79 | |
| **С в е у к у п н о:** | | **205,90** | | **17 525,89** | |

**Лот 8**

| Ред. број | Врста сортимента и квалитетна структура | Количина м³ | Почетна | | Мјесто продаје |
|---|---|---|---|---|---|
| | | | Цијена КМ/м³ (без ПДВ) | Вриједност КМ (без ПДВ) | |
| 1. | Трупци букве I кл. | 38,00 | 115,10 | 4 373,80 | Стовариште ГЈ „Клековача-Дринић" одјељење 75 |
| 2. | Трупци букве II кл. | 114,20 | 91,10 | 10 403,62 | |
| 3. | Трупци букве III кл. | 125,10 | 71,10 | 8 894,61 | |
| **С в е у к у п н о:** | | **277,30** | | **23 672,03** | |

**Лот 9**

| Ред. број | Врста сортимента и квалитетна структура | Количина м³ | Почетна | | Мјесто продаје |
|---|---|---|---|---|---|
| | | | Цијена КМ/м³ (без ПДВ) | Вриједност КМ (без ПДВ) | |
| 1. | Трупци Ј/С Ф кл. | 27,10 | 202,10 | 5 476,91 | Стовариште ГЈ „Клековача-Дринић" одјељење 73 |
| 2. | Трупци Ј/С I кл. | 155,20 | 136,10 | 21 122,72 | |
| 3. | Трупци Ј/С II кл. | 68,20 | 115,10 | 7 849,82 | |
| 4. | Трупци Ј/С III кл. | 48,10 | 98,10 | 4 718,61 | |
| 5. | Рудно дрво Ј/С | 15,10 | 72,10 | 1 088,71 | |
| **С в е у к у п н о:** | | **313,70** | | **40 256,77** | |

**Лот 10**

| Ред. број | Врста сортимента и квалитетна структура | Количина м³ | Почетна | | Мјесто продаје |
|---|---|---|---|---|---|
| | | | Цијена КМ/м³ (без ПДВ) | Вриједност КМ (без ПДВ) | |
| 1. | Трупци Ј/С Ф кл. | 27,10 | 202,10 | 5 476,91 | Стовариште ГЈ „Клековача-Дринић" одјељење 73 |
| 2. | Трупци Ј/С I кл. | 152,20 | 136,10 | 20 714,42 | |
| 3. | Трупци Ј/С II кл. | 65,20 | 115,10 | 7 504,52 | |
| 4. | Трупци Ј/С III кл. | 55,10 | 98,10 | 5 405,31 | |
| 5. | Рудно дрво Ј/С | 18,50 | 72,10 | 1 333,85 | |
| **С в е у к у п н о:** | | **318,10** | | **40 435,01** | |

**Лот 11**

| Ред. број | Врста сортимента и квалитетна структура | Количина м³ | Почетна | | Мјесто продаје |
|---|---|---|---|---|---|
| | | | Цијена КМ/м³ (без ПДВ) | Вриједност КМ (без ПДВ) | |
| 1. | Трупци букве Ф кл. | 24,10 | 356,10 | 8 582,01 | Стовариште ГЈ „Клековача-Дринић" одјељење 73 |
| 2. | Трупци букве Л кл. | 18,50 | 256,10 | 4 737,85 | |
| 3. | Трупци букве I кл. | 91,20 | 115,10 | 10 497,12 | |
| 4. | Трупци букве II кл. | 122,50 | 91,10 | 11 159,75 | |
| 5. | Трупци букве III кл. | 33,20 | 71,10 | 2 360,52 | |
| **С в е у к у п н о:** | | **289,50** | | **37 337,25** | |

## 2. ПРАВО НА НАДМЕТАЊЕ

Право учешћа у јавном надметању имају сва домаћа предузећа, као и друга правна и физичка лица, која испуњавају сљедеће услове:
а) Да посједују рјешење о упису у судски регистар, доказ о испуњености услова за обављање **дјелатности прераде дрвета (Рјешење о испуњености услова за рад пилане)** и Идентификациони број од Управе за индиректно опорезивање (ИБ) копија овјерена од стране надлежног органа
б) Да се не налазе на Листи непоузданих пословних партнера ЈПШ „Шуме Републике Српске" а. д. Соколац (потврда од стране ШГ).
в) Да су уплатила јемство (кауцију), у износу 10% од почетне лицитиране вриједности, на жиро-рачун 552-000-00006075-74.

## 3. САДРЖАЈ ПОНУДЕ

Понуда мора да садржи:
а) Назив и тачну адресу учесника на лицитацији.
б) Понуђену цијену.
в) Услове и начин плаћања.
г) Доказ о испуњењу услова из тачке 2 (а, б, в). Купци који су доставили документацију овом газдинству у току 2007. године из тачке 2. а нису дужни исту поново доставити.

## 4. ДОСТАВА ПОНУДЕ

Сви заинтересовани, своје затворене понуде, са назнаком „Понуда за лицитацију" и ЛОТ, треба да доставе ЈПШ „Шуме Републике Српске" а. д. Соколац, ШГ „ОШТРЕЉ-ДРИНИЋ" ДРИНИЋ, Центар бб.
**Рок за достављање понуда је 5.9.2007. године, до 15 часова.**
Непотпуне и неблаговремене понуде неће се разматрати.

## 5. ОТВАРАЊЕ ПОНУДА

**Отварање понуда извршиће се јавно, уз могућност присуства учесника на лицитацији, дана 6.9.2007. године, у 10 часова, у просторијама ШГ „Оштрељ-Дринић" Дринић.**

## 6. КРИТЕРИЈУМИ ЗА ОЦЈЕНУ ПОНУДА И ИЗБОР НАЈПОВОЉНИЈЕГ ПОНУЂАЧА

а) Највећа понуђена цијена.
б) Најповољнији начин и услови плаћања.

## 7. ОСТАЛЕ ОДРЕДБЕ

Понуђени шумски дрвни сортименти се могу погледати од 8 до 15 часова на горе поменутим дестинацијама.
Све потребне информације у вези са јавним надметањем, могу се добити у времену од 8 до 15 часова у Шумском газдинству „Оштрељ-Дринић" путем телефона 050/480-012 и 050/483-015 или на наведеној адреси.

ЛУТРИЈА Републике Српске

# СЛУЖБЕНИ ИЗВЈЕШТАЈ

**81. кола ТВ БИНГА које је одиграно 27.8.2007.**

| | |
|---|---|
| Број продатих картица | 27974 |

| | |
|---|---|
| Петерац | 1000 КМ до добитка |
| Десетерац | 2000 КМ до добитка |
| Супер џек пот | 168750 КМ до 32. извучене лоптице |
| Супер џек пот | 126563 КМ до 33 извучене лоптице |
| Супер џек пот | 84375 КМ до 34 извучене лоптице |
| Супер џек пот | 42187 КМ до 35. извучене лоптице |
| Џек пот | Шкода фабија до 36. извучене лоптице |
| БИНГО | 10000 КМ до добитка |

| | |
|---|---|
| Фонд за 14 погодака | 2000 КМ |

## 1. РОБНО-НОВЧАНЕ НАГРАДЕ

| 1. | 100 КМ |
|---|---|
| Број картице | Мјесто |
| 3943893 | Шамац |
| 3906733 | Теслић |
| 3997326 | Мркоњић Град |
| 3903166 | Модрича |

| 3. | 300 КМ |
|---|---|
| Број картице | Мјесто |
| 3942176 | Шамац |
| 3957848 | Прњавор |
| 3924364 | Фоча |
| 3915466 | Дервента |

| 5. | 500 КМ |
|---|---|
| Број картице | Мјесто |
| 3987405 | Бања Лука |
| 3894907 | Градишка |

| 2. | 200 КМ |
|---|---|
| Број картице | Мјесто |
| 3971047 | Србац |
| 3928038 | Вишеград |
| 3990282 | Бања Лука |
| 3851438 | Бања Лука |

| 4. | 400 КМ |
|---|---|
| Број картице | Мјесто |
| 3986829 | Бања Лука |
| 3957703 | Прњавор |
| 3785604 | Бијељина |
| 3938912 | Бијељина |

| 6. | 600 КМ |
|---|---|
| Број картице | Мјесто |
| 3985634 | Бања Лука |
| 3875142 | Нови Град |

## 2. ТОМБОЛСКИ ДИО

**Извучени бројеви по редослиједу извлачења:**

| | | | | | | | | | |
|---|---|---|---|---|---|---|---|---|---|
| 22 | 25 | 8 | 26 | 2 | 56 | 9 | 83 | 40 | 3 |
| 37 | 72 | 49 | 38 | 42 | 58 | 71 | 51 | 77 | 76 |
| 30 | 61 | 66 | 16 | 28 | 89 | 59 | 67 | 69 | 29 |
| 23 | 52 | 21 | 35 | 81 | 85 | 47 | 64 | 63 | 10 |
| 18 | 55 | 62 | 6 | 88 | | | | | |
| | | | | | | | | | |
| | | | | | | | | | |
| | | | | | | | | | |
| | | | | | | | | | |
| | | | | | | | | | |

**Преглед извучених бројева:**

| | | | | | | | | |
|---|---|---|---|---|---|---|---|---|
| | | 21 | | | 51 | 61 | 71 | 81 |
| 2 | | 22 | | 42 | 52 | 62 | 72 | |
| 3 | | 23 | | | | 63 | | 83 |
| | | | | | | 64 | | |
| | | 25 | 35 | | 55 | | | 85 |
| 6 | 16 | 26 | | | 56 | 66 | 76 | |
| | | | 37 | 47 | | 67 | 77 | |
| 8 | 18 | 28 | 38 | | 58 | | | 88 |
| 9 | | 29 | | 49 | 59 | 69 | | 89 |
| 10 | | 30 | 40 | | | | | |

| | | | | |
|---|---|---|---|---|
| ПЕТЕРАЦ | 1000.00 КМ | Изашао на 11. лоптици | 3995041 | Бања Лука |
| ДЕСЕТЕРАЦ | 2000.00 КМ | Изашао на 27. лоптици | 3969379 | Градишка |
| Супер џек пот | 168750 КМ | Није изашао | | |
| Супер џек пот | 126563 КМ | Није изашао | | |
| Супер џек пот | 84375 КМ | Није изашао | | |
| Супер џек пот | 42187 КМ | Није изашао | | |
| Џек пот | Шкода фабија | Није изашао | | |
| Бинго | 5000.00 КМ | Изашао на 45. лоптици | 3957730 | Прњавор |
| Бинго | 5000.00 КМ | Изашао на 45. лоптици | 3973068 | Бања Лука |

| | |
|---|---|
| Фонд за играче са 14 погодака: | 2000 КМ |
| Укупан број добитника | 20 |
| Износ премије по добитнику: | 66.67 КМ |

| | | | |
|---|---|---|---|
| 3606086 | 3894910 | 3935521 | 3970097 |
| 3843448 | 3903344 | 3935560 | 3990104 |
| 3843454 | 3910496 | 3940784 | 3990992 |
| 3866115 | 3920280 | 3949708 | 3994629 |
| 3868793 | 3921964 | 3949956 | 3995496 |
| 3873772 | 3922161 | 3956658 | 3998643 |
| 3878114 | 3931050 | 3957471 | |
| 3879319 | 3931246 | 3964636 | |

## 3. МАЊА - ВЕЋА:

| Име, презиме и мјесто | 1 | 2 | 3 | 4 | 5 | КМ |
|---|---|---|---|---|---|---|
| Ђорић Невенка, Приједор | 44 | ~~39~~ | ~~06~~ | 50 | ~~52~~ | 250 КМ |
| Ђуртовић Јованка, Требиње | 67 | 59 | 31 | 71 | 48 | 2000 КМ |

## 4. МАЊА - ВЕЋА СЉЕДЕЋЕ КОЛО:

**Добитне картице за сљедеће коло:**

| Број картице | Мјесто |
|---|---|
| 3789988 | Власеница |
| 4017444 | Бања Лука |
| 3986720 | Бања Лука |

## 5. УТЈЕШНА ИГРА ЗА ИГРАЧЕ

| | | | | |
|---|---|---|---|---|
| 40 КМ | 3 задња броја | 362 | број добитника | 29 |
| 30 КМ | 3 задња броја | 244 | број добитника | 35 |
| 20 КМ | 3 задња броја | 325 | број добитника | 28 |
| 10 КМ | 2 задња броја | 83 | број добитника | 282 |
| 5 КМ | 2 задња броја | 85 | број добитника | 285 |
| Замјена | 2 задња броја | 69 | број добитника | 282 |

## 6. НАГРАДА ЗА ГЛЕДАОЦЕ:

| Добитници: | Награда: |
|---|---|
| 1 Сања Павловић, Фоча | 100 КМ |
| 2 Ђорђе Тамбурић, Бања Лука | 100 КМ |
| 3 Синиша Митровић, Модрича | 100 КМ |

У сљедећем колу утјешна награда за гледаоце је 100 КМ три пута.

Мјесто извлачења: Студио РТ РС; 20:05 часова; (директан ТВ пренос).

Регуларност извлачења пратила је комисија у саставу:

1. Звонар Душанка, предсједник
2. Маричић Марио, члан
3. Мишић Свјетлана, члан

Сви добитници награда, укључујући и главне робне награде, премију бинго и џек пот-ове, за све информације о начину преузимања награда, треба да се јаве на бројеве телефона Лутрије РС 051/ 432-700, и 051/430-500, или да дођу у просторије Лутрије РС (адреса: ул. Цара Лазара бр. 29, Бања Лука), или да се јаве на продајна мјеста Лутрије РС.

У Бањој Луци
27.8.2007.

**ГЕНЕРАЛНА ДИРЕКЦИЈА ПАЛЕ**
Ул. Доброслава Јевђевића бб
Тел: 057/ 223-242, 227-334
Факс: 057/ 226-839
e-mail: sodjahorina@paleol.net

**ФИЛИЈАЛЕ:**

**БАЊА ЛУКА**
Тел: 051/ 218-359, 223-231
Факс: 051/ 218-357

**БИЈЕЉИНА**
Тел: 055/ 209-410, 205-033
Факс: 055/ 204-106

**БРЧКО**
Тел: 049/ 217-623
Факс: 049/ 217-623

**ДОБОЈ**
Тел: 053/ 241-938, 241-162
Факс: 053/ 241-671

**МОДРИЧА**
Тел: 053/ 810-560
Факс: 053/ 810-560

**ПРИЈЕДОР**
Тел: 052/ 233-981, 211-942
Факс: 052/ 233-981

**СОКОЛАЦ**
Тел: 057/ 448-707
Факс: 057/ 448-606

**ФОЧА**
Тел: 058/ 221-410
Факс: 058/ 221-412

**ТРЕБИЊЕ**
Тел: 059/ 223-582
Факс: 059/ 220-702

**Јахорина**
**ОСИГУРАЊЕ А.Д.**

Sistem kvaliteta za usluge osiguranja
TÜV CERT
CERTIFIKAT
CERT-služba izdavanja certifikata
RWTÜV Systems GmbH

Јахорина

**кључ сигурности за љепоту живљења**

# IDEALNA NAGRADNA IGRA

**Sakupljajte račune za gorivo ukupne vrijednosti veće od 300 KM u periodu od 15. 2.2007. do 31.12.2007. godine i zamijenite ih za nagradni kupon na benzinskim pumpama IDEAL PETROLA.**
**Izvlačenje će se obaviti u dva kola, a u svakom kolu IDEAL PETROL vam poklanja po jedan RENAULT CLIO.**

**1. IZVLAČENJE - prva sedmica jula mjeseca 2007.**

I nagrada: RENAULT CLIO (sa plaćenom carinom i PDV-om)
II nagrada: ljetovanje za dvije osobe
III nagrada: digitalni foto aparat
i još 50 pojedinačnih nagrada - rezervoara goriva

**2. IZVLAČENJE - januar 2008. godine**

I nagrada: RENAULT CLIO (sa plaćenom carinom i PDV-om)
II nagrada: zimovanje za dvije osobe na Jahorini
III nagrada: kućno kino
i još 50 pojedinačnih nagrada - rezervoara goriva

GUME
BOŽIĆ & CO
GUME SVIH MARKI I DIMENZIJA

RAČUNARI

Monitor 17' od 55 KM
Monitor LCD od 154 KM
Pentium III od 139 KM
Pentium IV od 229 KM

Maloprodaja 051/584-467
Veleprodaja 051/584-467
065/516-605

Za dilere poseban rabat

GRANDE TRIVIĆ
ŠKOLA ZA VOZAČE
Rakovačkih Rudara 10-BANJA LUKA
A - B - C - D - E
051/358-358 065/441-222

AUTO NAŠ, USPJEH JE VAŠ
ZATO UČITE KOD NAS, JER MI VOZIMO ZA VAS

ГЛАС СРПСКЕ
провјерено најгласнији
редакција:
051/ 231-031 fax 051/ 231-012
redakcija@glassrpske.com
www.glassrpske.com

ГЛАС СРПСКЕ
СВИЈЕТ БРЗИНЕ
Магазин за популаризацију саобраћаја

ГЛАС СРПСКЕ

12. 9. 2007.
сриједа

# Најбржи мали огласи

ГЛАС СРПСКЕ

Ваше мале огласе сада можете слати и путем СМС-а на сљедеће начине:

**OGL, затим размак, па текст вашег огласа,** ако желите да Ваш оглас буде објављен у наредном издању Гласа Српске. — цијена СМС поруке 0,55 КМ.

**2OGL, затим размак, па текст вашег огласа,** ако желите да Ваш оглас буде објављен у сљедећа два броја Гласа Српске. — цијена СМС поруке 0,99 КМ.

**4OGL, затим размак, па текст вашег огласа,** ако желите да Ваш оглас буде објављен у четири сљедећа броја Гласа Српске. — цијена СМС поруке 1,65 КМ.

**OKV, затим размак, па текст вашег огласа,** ако желите да Ваш оглас буде објављен уоквирен за једну објаву у наредном издању Гласа Српске. — цијена СМС поруке 2,20 КМ.

**NEG, затим размак, па текст вашег огласа,** ако желите да Ваш оглас буде објављен у негативу за једну објаву у наредном издању Гласа Српске. — цијена СМС поруке 2,20 КМ.

Дужина вашег огласа не смије да прелази 150 словних мјеста, с тим да не користите скраћенице и обавезно користите размаке између ријечи и зареза.

**поруке шаљите на број 065 1353**

... i Prometej stvori boginju Atenu. Ona ga nauči astronomiju, metalurgiju i druge nauke. Prometej to znanje prenese ljudima...

## Visoka škola za primjenjene i pravne nauke

# PROMETEJ
## Banja Luka

# ZNANJEM DO PROMJENE!

Knjaza Miloša 10A, 78000 Banja Luka
tel: 051 / 315-780, e-mail: prometej@gmail.com

**Studijske grupe:**

I Menadžment u sportu
II Berze i finansijska tržišta
III Međunarodno poslovanje i diplomatija
IV Kompjuterski inženjering

**Povoljne cijene upisa!**

**Mogućnost kreditiranja!**

**Kvalitetni i savremeni uslovi školovanja!**

(Završetkom studija na Visokoj školi "Prometej" stiče se akademsko zvanje diplomiranog ekonomiste . . . u odabranoj naučnoj oblasti.)

VELEPRODAJA AUTO DIJELOVA

ARV d.o.o.
Banja Luka

**ARV** d.o.o.
78000 B. Luka, Krajiških brigada 33
matični broj: 11017606
šifra djelatnosti: 50301
PDV broj: 402598720008
žiro račun: 55500700217718-10
žiro račun: 56209980319270-93
tel/fax: +387 (0)51 **213-332**
tel.: +387 (0)51 **213-021, 229-444**
mob. tel.: +387 (0)65 402 528
e-mail: arv@inecco.net

## DIJELOVI MOTORA ZA SVA PUTNIČKA I TERETNA VOZILA:

**FEDERAL MOGUL, TARABUSI. GLASER, KING, OSVAT, GOETZE,REINZ, A E, PAYEN, GLYCO, A M C, A C L, DTP, itd.**

**FERODO I TRW LUCAS:**
**DISK PLOČICE,PAKNE,**
**DISKOVI ZA SVA PUTNIČKA VOZILA**

**AIRTEX:**
**VODENE PUMPE ZA SVA PUTNIČKA VOZILA**

FEDERAL MOGUL · Nural · Payen · TRW · GLYCO · KING ENGINE BEARINGS · osvat · AE · AMC · ACL · TARABUSI · Vandervell · GLASER · GOETZE

# НОВО - НОВО - НОВО

# КОСИГ ДУНАВ ОСИГУРАЊЕ

## ОСИГУРАЊЕ ПОМОЋИ НА ПУТУ

на свим путевима у БиХ и Европи у току свих 24 часа осигурава се:

- поправка возила у случају мањег квара
- вуча-превоз возила до сервиса или пребивалишта
- превоз возача и путника до пребивалишта или одредишта
- преноћиште возача и путника

## ИНФОРМАЦИЈЕ

| | | | |
|---|---|---|---|
| - БАЊА ЛУКА | 051/211-390 | - ТРЕБИЊЕ | 059/260-600 |
| - ГРАДИШКА | 051/814-657 | - МРКОЊИЋ ГРАД | 050/221-210 |
| - БИЈЕЉИНА | 055/204-478 | - ПРИЈЕДОР | 052/234-425 |
| - БРОД | 053/612-043 | - ФОЧА | 058/210-729 |

**ЗА БЕЗБРИЖНО ПУТОВАЊЕ - КОСИГ ДУНАВ ОСИГУРАЊЕ**

OD 15. JULA DO 15. JANUARA 2008. GOD.

# NAGRADNA IGRA

Sakupite 5 kupona u vrijednosti od po 20KM i pošaljite na jednu od benzinskih stanica

točenjem goriva na našim benzinskim stanicama:
BS LAUŠ, Karađorđeva 384, Banja Luka
BS TANE, Subotička bb (auto put), Banja Luka
BS PODRAŠNICA, Podrašnica bb, Mrkonjić Grad
postajete učesnik nagradne igre

MILJKOVIĆ PETROL

mjesečne nagrade
POKLON BONOVI
u vrijednosti
20, 50, 100KM

izvlačenje
mjesečnih nagrada
svakog 15-og u mjesecu

izvlačenje
glavnih nagrada
15.01.2008. godine

MASMEDIA

MILJKOVIĆ PETROL

# Глас локалне самоуправе

БИЛТЕН САВЕЗА ОПШТИНА И ГРАДОВА РЕПУБЛИКЕ СРПСКЕ

СОГРС

ГЛАС СРПСКЕ

БРОЈ 12
29.08.2007.


УСТАВНОПРАВНИ ПОЛОЖАЈ ЈЕДИНИЦА ЛОКАЛНЕ САМОУПРАВЕ У РЕПУБЛИЦИ СРПСКОЈ

## Наличје државе и друштва

**Локална самоуправа у Српској је једностепена, односно монотипска, и у њој грађани имају одређени степен самосталности и слобода у обављању неких послова, права и дужности**

Страна 2.

ПРОЦЕС ИНТЕГРАЦИЈА У ЕВРОПСКУ УНИЈУ

## Са Савезом у Европу

**Потписници Меморандума о разумијевању сложили се да је овај документ од великог значаја за локалне заједнице и да он представља почетак њиховог укључивања у процес европских интеграција**

Страна 3.

ДОБОЈСКА ТВРЂАВА ЗАБЉЕСНУЛА НОВИМ СЈАЈЕМ

## Тамо гдје је вријеме стало...

**Сарадњом невладиног сектора и локалне управе обновљена добојска тврђава, која је покренула точак економског и туристичког развоја ове регије**

Страна 4.

*ИНТЕРВЈУ*

МИЋО МИЋИЋ, НАЧЕЛНИК ОПШТИНЕ БИЈЕЉИНА

# ГРАД ВЕЛИКОГ СРЦА

***У једном периоду кризе бавили смо се сами собом. Мислим да смо превазишли то стање и да ћемо до наредних избора бити у функцији грађана, а не различитих политика...***

**БИТИ** први човјек општине која броји око 150 хиљада становника и која се простире на 734 квадратна километра површине, није нимало лако. Међутим, то - истовремено - представља и велики изазов.

Мићо Мићић, начелник Бијељине, највеће семберске општине, за „Глас локалне самоуправе" говори о функционисању општинске власти и инвестиционим пројектима, који су обиљежили првих осам мјесеци ове године...

**? Начелниче, представите нашим читаоцима општину на чијем сте челу...**

- По површини, Бијељина је осма општина у Републици Српској, а по броју становника - друга. Град Бијељина (иако, још увијек, формално нема тај статус) је регионални центар овог дијела Републике Српске, јер је - захваљујући свом положају - раскрсница од изузетног значаја, али и административно, привредно, културно-образовно и здравствено средиште Семберије.

Бијељина је у великој експанзији и полако, али сигурно, добија физиономију модерног европског града. То чинимо кроз реализацију великог број развојних пројеката. Иако спадамо у ред развијенијих општина у Републици, са значајним годишњим буџетом од око 50 милиона марака, сигурно је да многе пројекте не би могли да реализујемо сами, без помоћи Владе Српске. Добра организација општинске управе, која мора да буде сервис грађана, као и одлична сарадња са ентитетским и институцијама БиХ, су оквир који обезбјеђује развој града и општине. Наравно, много тога је још пред нама, много тога треба учинити...

**? Бијељина је „срце Семберије" и важи за плодан, равничарски град. Шта је то што највише симболише и осликава ову општину?**

- Најприје ћу вам рећи да Бијељинци, и Семберци уопште, добро знају како да се међусобно разумију, али исто тако и да нађу заједнички језик са другима. Протекли рат који је пореметио односе међу људима, нацијама и вјерама, оставио је траг и на овом простору, али много мање него у другим дијеловима БиХ и бивше Југославије.

У Бијељини данас имамо врло коректне односе, прије свих, са Бошњацима, али и са другим народима који живе у Семберији. У овом дијелу Српске остварен је најбољи повратак предратног несрпског становништва, постоје мултиетничке школе, установе и институције, а имамо добру сарадњу и са вјерским заједницама. Све то омогућава нам да радимо у добрим и стабилним политичким и - свеукупним - друштвеним условима.

Наравно, проблеми постоје, као и у другим локалним заједницама, али они сигурно не потичу из сфере међунационалних односа, иако - вјероватно - има оних који би их приписали управо томе. Дакле, развијамо добре односе са другим конфесијама, али не на уштрб властитог националног, вјерског и културног идентитета. Ово посљедње смо доказали недавно, на славском свечаностима града и општине.

У Бијељини су развој општине, подизање животног стандарда, образовање младих, екологија и култура наши приоритети и све што чинимо је у функцији прогреса у поменутим областима.

**? Да ли сте задовољни функционисањем општинске власти?**

- Релативно кратко сам на челу општинске администрације, али могу да кажем да је организација локалне заједнице доста добро уређена. Међутим, проблеми постоје и морамо их отклонити.

Мићо Мићић: Семберци се добро разумију

Мислим да је општинска управа у доброј мјери оспособљена да може да прати све токове друштвено-економског живота и настоји да у свему дјелује у складу са квалитетом услуга које прописује ISO стандард. Заиста, настојимо да пратимо све реформе у области управе, да наше људе образујемо и усавршавамо и у те сврхе издвајамо значајан дио средстава. Имамо респектабилан број стручних кадрова, међу којима је и одређени број младих, што сматрам нашим великим квалитетом у вођењу кадровске политике. Иновације, које смо увели у раду општинске управе, а посебно у оном дијелу, који се односи на рад са грађанима, већ показују изузетне резултате и чине ову администрацију ефикаснијом.

Свакако, још много тога може да се побољша, посебно у кључним општинским ресорима, гдје администрација треба да стимулише развој, а не да буде његова кочница. Моји сарадници, који руководе тим областима, најбоље знају који су то проблеми и ја их на њих свакодневно упозоравам. Нама воља, знање, струка и професионализам не смију бити проблем. Проблеми могу бити недостатак средстава и - евентуално - неефикасност неких републичких институција, од којих зависи рад општинских служби.

Поред извршне, за нас је веома битна и законодавна власт у општини. Послије једног периода кризе, током којег смо се бавили сами собом - и то, прије свега, због политике - мислим да смо превазишли то стање и да ћемо до наредних избора бити у функцији грађана, а не различитих политика. Мислим да се само на изборима може изгласати власт и ја апсолутно поштујем ту чињеницу.

**? За провођење којих пројеката бисте рекли да су од изузетног значаја за становнике ове општине?**

- Прије свих, ради се о пројекту изградње канализације. То је најкомплекснији посао у историји овог града. Он је у поодмаклој фази и требао би у цјелини бити реализован до 2011. године. Веома је важно да Бијељина добије нову болницу, јер нам је здравствена заштита на незадовољавајућем нивоу. И тај пројекат, који смо отпочели, реализоваћемо заједно са Владом Републике Српске.

Ту су, даље, пројекти из области путне мреже - посебно заобилазница око Бијељине - гасификације, топлификације и екологије. За наше суграђане, посебно младе људе, од посебног значаја јеме бавимо са тим проблемом изнутра, због различитих политичких интереса. Али, без обзира на то, чинимо све да и тај проблем ријешимо.

**? Да ли је сарадња са омладинским организацијама, и невладиним сектором уопште, на задовољавајућем нивоу и колико су они присутни у изградњи локалне политике?**

- Познато је да у Бијељини дјелује велики број невладиних организација, које самостално - или у сарадњи са општинским властима - раде на стварању квалитетнијег и хуманијег цивилног друштва. Ми имамо добру сарадњу са њима, и то на многим конкретним пројектима, па и на овом, који се односи на скидање америчких санкција. Иначе, мислим да су невладине организације - уколико нису исполитизоване - веома важан фактор у савременим друштвима и да преко њих може много тога да се уради. У најразвијенијим земљама свијета невладине организације играју огромну улогу у друштву.

**? Шта сматрате својим највећим успјесима, од када сте ступили на функцију начелника општине Бијељина?**

- Још не могу да говорим о највећим успјесима, јер има много тога да се уради до наредних локалних избора. Започели смо многе пројекте, а и неке идеје су у оперативној фази реализације.

Иначе, сматрам да је то - што сада радимо у стабилним политичким, међунационалним и социјалним условима, што смо у функцији грађана, а не различитих политика, што доста квалитетно реализујемо започете послове - мој и успјех свих мојих сарадника. Послови и пројекти, посебно они сложенији, не поклапају се са неким мандатима у вршењу власти и зато ја и не гледам на њих из тог угла. Треба, дакле, радити за добро свих грађана Бијељине, а они ће то сигурно знати да цијене и на основу тога одлучити какву локалну власт желе послије наредних избора.

Они руководиоци и политичари и оне локалне администрације, за чијег је мандата урађено оно по чему ће се један град препознавати у будућности, сигурно ће остати трајно упамћени. То је, по мени, најважнији резултат рада једне општинске управе.

■ **Разговарала Владислава ПОПОВИЋ-ЂОРЂИЋ**

### *ISO СТАНДАРД*

**? Бијељина је члан Предсједништва републичког Савеза општина и градова и са још 14 општина из Српске укључена је у пројекат успостављања система управљања квалитетом ISO 9001:2000. Које ће новине донијети увођење поменутог система у општинску управу?**

**- Ми веома цијенимо улогу Савеза општина и градова Српске и од самог почетка имали смо значајно мјесто у тој организацији. Мислим да је Савез помогао да локалне заједнице заузму боље мјесто у нашем друштву. Већ сам говорио о реформама у локалној управи, које су у складу са обавезама које налазе увођење ISO стандарда. Активно учествујемо и реализујемо и пројекат успостављања система управљања квалитетом ISO 9001:2000, који ће сигурно донијети доста новина у раду општинске управе и њено функционисање учинити бољим и ефикаснијим.**

29. СЈЕДНИЦА ПРЕДСЈЕДНИШТВА САВЕЗА

# ЗАКОН ШТО ПРИЈЕ

**ПОСЉЕЂЊА**, 29. по реду, сједница Предсједништва Савеза општина и градова Српске, одржана је у фочанском мотелу „Бриони" 27. јула ове године.

На сједници је разматрано повлачење Нацрта закона о измјенама и допунама Закона локалној самоуправи. Предсједништво Савеза усвојило је закључак да је неопходно да представници ове организације - у што краћем временском року - разговарају са Министром управе и локалне самоуправе Српске, Зораном Липовцем, око повлачења поменутог акта из скупштинске процедуре. Представници Савеза на овом састанку биће предсједник, три потпредсједника и генерални секретар Савеза.

Такође, чланови Предсједништва требало би да разговарају са посланицима у Народној скупштини Републике Српске из њихових општина, како би им појаснили одредбе Нацрта закона о измјенама и допунама Закона о локалној самоуправи. Републичком парламенту је упућен захтјев да у раду комисија Народне скупштине - приликом расправе о овом законском акту - учествују и представници Савеза, односно предсједник и потпредсједници.

Предсједник Савеза општина и градова Републике Српске, Радомир Кезуновић, рекао је на овој сједници да ова организација тражи да буду настављене активности око усвајања Измјена Закона о локалној самоуправи, чији је нацрт повучен са посљедње сједнице републичког парламента.

Састанак у „Брионима": Вратити Нацрт закона у скупштинску процедуру

- Немамо примједбе на поменути Нацрт закона и желимо да се он, у непромијењеној форми, што прије појави пред посланицима Народне скупштине Српске. Измјене закона требало би да ријеше проблеме у вези са свечешћим иницијативама за опозиве начелника општина, блокаду власти и буџета локалних заједница - истакао је Кезуновић.

Актуелни Закон о локалној самоуправи предвиђа могућност покретања процедуре за опозив начелника општине од стране одборника у Скупштини општине. Међутим, у случају да начелнику општине грађани на референдуму поново укажу повјерење, одборници не сноси никакве посљедице.

На сједници у Фочи, такође, подржана је и иницијатива општина Петрово и Шамац за рјешавање спора између 32 општине Републике Српске и предузећа „Поште Српске". Захтијевано је да општине, путем Савеза општина и градова, утичу на републичку Владу и ресорно министарство да донесу Одлуку о измиривању својих обавеза према општинама, односно према „Поштама Српске".

Учесници сједнице подржали су и иницијативу општине Модрича да Савез код Народне скупштине Српске покрене иницијативу за измјену Одлуке републичке Владе о надокнади средстава грађанима, који су учествовали у изградњи локалних телефонских централа и мрежа. Разматрана је, такође, и иницијатива општине Брод о измјени Закона о пореској управи, који је Предсједништво Савеза подржало.

■ **В. П. Ђ.**

### *МИНИСТАР*

**Министар управе и локалне самоуправе, Зоран Липовац, недавно је новинарима изјавио да му није познато зашто је Нацрта закона о измјенама и допунама Закона локалној самоуправи повучен са посљедње сједнице републичког парламента. Министар Липовац је додао да он није присуствовао тој сједници Народне скупштине.**

### УСТАВНОПРАВНИ ПОЛОЖАЈ ЈЕДИНИЦА ЛОКАЛНЕ САМОУПРАВЕ У РЕПУБЛИЦИ СРПСКОЈ

# НАЛИЧЈЕ ДРЖАВЕ И ДРУШТВА

***Локална самоуправа у Српској је једностепена, односно монотипска, и у њој грађани имају одређени степен самосталности и слобода у обављању неких послова, права и дужности... Она је један од темеља уставног уређења Републике и мјера за понашање свих других органа власти***

**РЕПУБЛИКА** Српска у својој унутрашњој територијалној и уставноправној организацији власти, има организован систем локалне самоуправе. Локална самоуправа је стављена у исту раван с другим основним друштвеним институцијама, а добила је карактер темељног друштвеног односа, на којем се заснива остала социјална инфраструктура. Устав проглашава права јединица локалне самоуправе границом коју државни органи не смију да пређу и на тај начин штити њихову аутономију.

Локална самоуправа у Републици Српској је једностепена, односно монотипска, и у њој грађани имају одређени степен самосталности и слобода у обављању неких послова, права и дужности. Иако се локална самоуправа остварује у општини, Уставом је дата могућност да се законом повјери вршење послова локалне самоуправе и граду. У општини се, дакле, врше послови од непосредног интереса за грађане утврђени уставом, законом и статутом општине. Такви послови су изворни, а Република може законом повјерити вршење појединих послова општини, па су такви послови пренесени. С обзиром на то, положај општине као територијалне јединице и јединице локалне самоуправе утврђен је и Законом о локалној самоуправи. Она има своје изворне и пренесене надлежности.

Од самог почетка, укључујући и његове досадашње амандманске промјене, Устав Републике Српске није нормирао јасан и конзистентан концепт локалне самоуправе. Пажљивија анализа показује да уставне норме садрже и противјечан однос према локалној самоуправи. Ради се о томе да је локалној самоуправи, с једне стране, експлицитно посвећено неколико чланова Устава и она се убраја у темеље на којима почива уставно уређење овог бх. ентитета, док се - с друге стране - све те одредбе одликују великом уопштеношћу, што не даје сигурнији уставноправни оквир и јасан обавезујући правац за поступање законодавца у регулисању локалне самоуправе.

Устав Републике Српске не садржи ниједну општу норму којом би се гарантовало право грађана на локалну самоуправу, што чини садржај већине савремених устава. Али, Устав Републике Српске проглашава локалну самоуправу једном од основа на којима почива уставно уређење ентитета, па је, на тај начин, локална самоуправа изједначена са другим друштвеним институцијама на којима почива сва остала социјална инфраструктура. У почетној фази стварања Устава, у првој његовој верзији, било је садржано 14 чланова, од којих су у коначној верзији остала само три члана, и то у поглављу „Територијална организација". У складу са редукцијом текста, текао је процес постепене маргинализације улоге локалне самоуправе у политичком систему. Честе промјене Устава, које су се односиле и на област локалне самоуправе, додатно су

Дмичић: Локална самоуправа је уставна материја

отежале његово тумачење и примјену, што је проузроковало озбиљне тешкоће у остваривању локалне самоуправе.

Транзиција локалне самоуправе у Републици Српској се - у првој фази, од 1994. до 1999. године - ограничавала на смањење надлежности општине, што се правдало објективним условима изградње политичког система и уставног поретка, који су карактерисала два противјечна процеса:

- централизација, као резултат напора државе да у ратним условима максимално мобилише све материјалне, друштвене и људске могућности, и

- јачање релативне аутономности општине, као вид стварне децентрализације, што је посљедица неефикасног функционисања републичких институција.

Локална самоуправа је један од темеља уставног уређења Републике Српске и мјера - па time и граница - за понашање свих других органа власти. Међутим, уз констатацију да је садашњи положај локалне самоуправе далеко испод наведених прокламација, треба истаћи да је у самом правном систему овог ентитета, већ од уставног третмана општине па надаље, њен положај слаб и несигуран, наспрам евидентног (и правног и стварног) опредјељења на централизацију у вршењу државне власти.

Устав Републике Српске садржи крајње редукован и поједностављен основ за конституисање система локалне самоуправе. Наиме, локална самоуправа је несумњиво уставна материја и као таквом њоме се бави већина савремених устава. Осим тога, и Европска повеља о локалној самоуправи препоручује да се „принцип локалне самоуправе утврди..., гдје је то могуће уставом" (члан 2).

Такође, Устав Републике Српске слиједи ово упутство, али на један посредан начин. Наиме, Устав не уводи локалну самоуправу у уставно уређење једном општом и обавезујућом нормом, већ тако што је (у члану 5) проглашава једним од темеља, на којима почива уставно уређење земље.

Поред локалне самоуправе, у ову категорију Устав убраја још и људске слободе и права, националну равноправност, социјалну правду, владавину права, тржишну привреду, заштиту права етничких група и других мањина, парламентарну демократију и подјелу власти, слободне изборе и вишестраначки систем. Локална самоуправа је, дакле, у Уставу сврстана у исти ранг са основним политичким и економским институцијама, чиме јој је дат статус највише друштвене вриједности.

У Уставу је локална самоуправа наведена заједно са оним најзначајнијим друштвеним односима који су пресудни за квалитет државног и политичког уређења једне земље. Било би логично очекивати да се тако јака прокламација на сигуран начин уставноправно ситуира, све до такве операционализације која осигурава досљедну примјену у пракси.

У члану 66. Устав још једном потврђује демократску оријентацију и утврђује положај локалне самоуправе, уводећи принцип ограничавања државне власти. Тај члан, наиме, садржи једну од основних идеја модерне уставности о ограничавању државне власти Уставом: „људска права и слободе, једнакост пред законом, самосталност и једнак положај предузећа и других организација, уставни положај и права јединица локалне самоуправе, основа су и мјера овлашћења и одговорности републичких органа". Овом је одредбом Устав, уједно, поставио баријеру, којом је заштитио најважније друштвене институције и вриједности од накнадног посезања државе.

Иако се Устав не бави локалном самоуправом екстензивно, несумњиво је да је уставни основ локалне самоуправе чврсто и прилично широко постављен. Истина, у члану 102. Устава ово опредјељење је донекле уздрмано формулацијама које на извјестан начин сужавају првобитну позицију локалне самоуправе. Члан 102. садржи стриктно побројана овлашћења општине:

„Општина преко својих органа у складу са законом:

1. доноси програм развоја, урбанистички план, буџет и завршни рачун,

2. уређује и обезбјеђује обављање комуналних дјелатности,

3. уређује и обезбјеђује коришћење градског грађевинског земљишта и пословног простора,

4. стара се о изградњи, одржавању и коришћењу локалних путева, улица и других јавних објеката од општинског значаја,

5. стара се о задовољавању потреба грађана у култури, образовању, здравственој и социјалној заштити, физичкој култури, информисању, занатству, туризму и угоститељству, заштити животне средине и другим околностима,

6. извршава законе, друге прописе и опште акте Републике чије извршавање је повјерено општини, обезбјеђује извршавање прописа и општих аката општине,

7. образује органе, организације и службе за потребе општине и уређује њихову организацију и пословање,

8. обавља и друге послове утврђене Уставом, законом и статутом општине."

Ова овлашћења, као што је познато, припадају класичним пословима локалне самоуправе, али би - вјероватно - било боље да нису тако децидирано утврђена у Уставу, пошто се дјелокруг јединица локалне самоуправе стално мијења, па уставне формулације, ако су преуске, могу у догледно вријеме да се појаве као ограничавајући фактор. Уставотворац је ову ситуацију покушао да предуприједи одредбом да општина, поред наведених, обавља и друге послове утврђене Уставом, законом и статутом општине. Устав у истом члану садржи и одредбу да се „систем локалне самоуправе уређује законом", чиме је створен уставни основ не само за доношење посебног закона о локалној самоуправи, већ и за остале законе којима је ова област регулисана.

Нормирајући територијалну организацију Републике Српске, Устав Републике Српске је предвидио три врсте територијалних јединица: општину, град и област. Очигледно, због политичке неспремности да се у живот уведе „област" као средњи, па и средишњи ниво вршења власти, ова уставна одредба је замијењена одредбом да се „територијална организација Републике уређује законом".

То је, у ствари, могао бити облик његове регионализације, као начин рационализације и ефикасности у вршењу укупне власти, али и као вид децентрализације који би стварао простор да се шири самоуправа, да се власт што више приближава грађанину, те да он сам што више у њој активно партиципира. Очито, доминира концепт централизованог вршења власти, у којем је општина остала у несигурном и функционалном и финансијском положају. А права ентитетских органа не само да доминирају, него на тој основи и варирају - у зависности од дневнополитичког односа снага, што је за демократију и за владавину права, као и за развој локалне самоуправе, лоше стање.

Модернизација правног и политичког система, са циљем њиховог приближавања савременим развијеним европским државама, па и могућој будућој интеграцији у њихове шире институционалне оквире, имала је као неминовну посљедицу, између осталог, и преображај локалне самоуправе код нас, с обзиром на то да је локални ниво територијалног и функционалног организовања наличје квалитета државе и друштва.

Он је обухватио, или би требало да обухвати, све димензије локалне самоуправе - од модела локалне самоуправе, преко уређивања односа централне и локалне власти на вертикалној и хоризонталној равни, унапређивања постојећих и увођења нових институција, квантитативне и квалитативне промјене њихових дјелатности и функција, организационих промјена и кадрова новог профила, другачијег уређивања локалних финансија, новог односа грађана према локалној самоуправи и власти, па све до потпунијег правног уређивања и ефикаснијег остваривања и заштите људских права и слобода.

**■ Проф. др Миле ДМИЧИЋ**

### ТЕРИТОРИЈАЛНА ОРГАНИЗАЦИЈА

**Устав је, у првом периоду, конституисао три врсте територијалних јединица: општине, градове и области. Амандманом XXXII одустало се од оквирног регулисања територијалних јединица Уставом Републике Српске. Усвојен је став да „територијална организација Републике уређује се законом". Брисане су из Устава одредбе које су се односиле на области. Општина је дефинисана као основна јединица локалне самоуправе, којој се Уставом, системом позитивне енумерације, децидирано утврђују њене надлежности, које она остварује преко својих органа у складу са законом. Истовремено, утврђено је да се систем локалне самоуправе уређује законом, а да се законом може граду повјерити вршење послова локалне управе.**

**Такво уставно одређење и касније законодавство о територијалној организацији и локалној самоуправи не дефинише правни положај градова.**

### ПОЗИВ ОПШТИНАМА ДА СЕ УКЉУЧЕ У ПРОЈЕКТЕ

## СЕДМИЦА ГРАЂАНСКОГ УЧЕШЋА (24-30.9)

**ЗЕМЉЕ** чланице и организације чланице Грађанске мреже централне и источне Европе (CEE CN) позивају све грађане - који сматрају да је развој друштва на темељу заједнице веома важан, и који могу и који су вољни да у том процесу дају свој допринос - да дјелују као организатори или учесници у догађајима у току Седмице грађанског учешћа.

Ради се о кампањи која ће трајати читаву једну седмицу (од 24. до 30. септембра), у коју ће бити укључена мрежа грађанских иницијатива централне и источне Европе. Циљ манифестације је рјешавање проблема око грађанског учешћа у медијима, политици и цивилном друштву на што шири начин.

Током ове седмице биће организована серија различитих догађаја, који треба да скрену пажњу ширег друштвеног окружења, и да на јасан и гласан начин укажу на важност такозване „партиципативне демократије". Сврха свих догађаја је да привуку пажњу јавности тако што ће ставити у фокус побољшање свеопште ситуације у друштву, мјесну заједницу и грађанску акцију. А све то уз конкретно доказивање да је све ово могуће и у пракси.

Програм Седмице грађанског учешћа обухватиће локалне, регионалне и акције широм БиХ, састанке волонтера и грађана, медијске догађаје, јавна окупљања и тако даље. ■

## СЕДМИЦА ЕВРОПСКЕ ЛОКАЛНЕ ДЕМОКРАТИЈЕ (15-16.10)

**КОНГРЕС** локалних и регионалних власти, заједно са Европским комитетом локалне и регионалне демократије (CDLR), ради на организацији „Европске седмице локалне демократије", која ће бити одржана у шпанском граду Валенсији 15. и 16. октобра.

Овај пројекат треба да учини локалну демократију у европским оквирима још приступачнијом за грађане.

Радна група пројекта припремила је „Полазни сет информација" за његово спровођење.

Локалне власти, асоцијације локалних власти и сви партнери заинтересовани да учествују у овом пројекту, могу користити „Полазни сет информација" као основу за размишљање о промотивним активностима у оквиру Седмице европске локалне демократије.

„Полазни сет информација" доступан је на Интернет-адреси www.alvrs.com. Он укључује:

- кратак опис иницијативе за организовање „Европске седмице локалне демократије",

- листу аргумената за промоцију пројекта потенцијалним учесницима,

- листу активности и догађаја које могу да се искористе као модел.

Савез општина и градова Републике Српске жели овим путем да охрабри и позове општине да учествују у овом значајном пројекту. ■

### ПРОЦЕС ИНТЕГРАЦИЈА У ЕВРОПСКУ УНИЈУ

# СА САВЕЗОМ У ЕВРОПУ

**ПРОЦЕС** интеграција у Европску унију сматра се процесом од кључног интереса за локалне заједнице, имајући у виду да се у Унији 80 одсто закона спроводи на локалном нивоу. Припрема за функционисање у складу са законима и праксом Европске уније је изузетно обиман посао, којем треба прићи на системски начин. На примјер, нове чланице Уније - Бугарска и Румунија - припремиле су и у фази су имплементације десетогодишње стратегије за прилагођавање локалног нивоа власти са стандардима Европске уније.

**Потписници Меморандума о разумијевању сложили се да је овај документ од великог значаја за локалне заједнице и да он представља почетак њиховог укључивања у процес европских интеграција**

Резултати су видљиви, како у званичном статусу ових земаља (као чланица Уније), тако и преко 400 хиљада пројектних приједлога, који су са локалног нивоа упућени за финансирање из фондова Европске уније. Међутим, најфасцинантнији је ефекат свих ових мјера на смањење стопе екстремног сиромаштва, која је само у такозваном „претприступном периоду" у обје земље - преполовљена.

Што се БиХ тиче, импликације процеса ЕУ интеграција на локални ниво власти, а поготово импликације за пружање јавних услуга на локалном нивоу, послије пријема БиХ у пуноправно чланство Европске уније, прилично су непознате.

Каква је улога општина у процесу ЕУ интеграција? Које капацитете треба градити, како би се припремиле за функционисање у ЕУ окружењу? Ко ће помоћи општинама у тим припремама?

Савез општина и градова Републике Српске може (и треба!) да заузме кључну улогу у процесу ЕУ интеграција, као спона за размјену информација и знања између локалног и виших нивоа власти, а све са циљем демистификације односно „локализације процеса ЕУ интеграција".

Меморандум о разумијевању, који је 20. јула 2007. године потписан између Дирекције за европске интеграције Савјета министара БиХ, Савеза општина и градова Републике Српске, Савеза општина и градова Федерације БиХ и Холандске организације за развој (SNV), представља корак напријед ка подстицању развоја европских интеграција јачаће вертикалну међусобну комуникацију, и то размјеном релевантних информација о процесу европских интеграција, као што су:

- прогрес БиХ у процесу европских интеграција,
- утицај овог прогреса на општине и савезе општина и градова,
- доступност претприступних фондова ЕУ за општине,
- повећање апсорпционих капацитета општина,
- побољшавање постојећих механизама за размјену информација,
- креирање нових механизама, као што су округли столови, размјене посјета, студије добре праксе и слично.

Општине, као јединице локалне самоуправе, припремаће се како би унаприједиле своје капацитете за пружање јавних услуга у складу са ЕУ стандардима и принципима, укључујући и капацитете за апсорпцију из расположивих претприступних фондова за даљи социјално-економски развој. Мјере локалног развоја ће бити осмишљаване у складу са ЕУ принципима и стандардима и имаће за циљ побољшање животних стандарда грађана. Такође, мјере локалног развоја усклађиће се са државним развојним планом.

Капацитети савеза општина и градова везани су уз локализацију поступка приступа Европској унији, као и фондова везаних уз то. Ти капацитети биће оснажени укључивањем у европске интеграционе процесе. У исто вријеме, савези општина и градова шириће релевантно знање о Европској унији према локалним заједницама. Холандска организација за развој усмјераваће своје активности на додатну изградњу капацитета општина и савеза, који су везани за локализацију процеса европских интеграција.

Меморандум о разумијевању заснован је на спремности страна, које су потписале овај документ, да одговоре својим обавезама по највишим стандардима професионалне етике.

Са циљем постизања успјеха у овој сарадњи, организације су се обавезале на инвестирање у њихове расположиве ресурсе.

Савез општина и градова Републике Српске именоваће контакт-особу за сарадњу са Дирекцијом за европске интеграције и SNV-ом. Затим, у свим сегментима преговора Дирекције за европске интеграције, Савјета министара БиХ и Европске уније, имаће активну улогу у оним дијеловима преговора који се односе на представљање локалног нивоа власти Српске. Такође, представљаће спону између Дирекције за европске интеграције, Савјета министара БиХ и јединица локалне самоуправе, које представља. Све информације, релевантне за сарадње и јачања сталних напора на подручјима од заједничког интереса у процесу европских интеграција.

Дирекција за европске интеграције Савјета министара БиХ и општине - путем савеза општина и градова Републике Српске и Федерације БиХ, као њихових легитимних представника - те Холандска организација за развој, као партнер општина и удружења, у процесу овој сарадњи, Савез ће просљеђивати општинским представницима и на тај начин их упознавати са плановима и активностима.

Потписници Меморандума су се сложили да је овај документ од великог значаја за локалне заједнице и да он представља почетак њиховог укључивања у процес европских интеграција.

Предсједник републичког Савеза општина и градова Радомир Кезуновић рекао је да ће поменути Меморандум - којим је озваничена сарадња са Дирекцијом за европске интеграције - допринијети афирмацији овог Савеза и његових чланица.

На овај начин, Савез у потпуности испуњава своју мисију, а то је промоција демократске и ефикасне локалне власти у складу са принципима Европске уније. Осим тога, Савез заступа заједничке интересе својих чланица на ентитетском и нивоу БиХ, пружа професионалне услуге и креира платформу за размјену знања и информација.

- Савез општина и градова Српске је равноправан партнер институцијама које утичу на процес приближавања БиХ европским интеграцијама - истакао је Кезуновић.

■ В. ПОПОВИЋ ЂОРЂИЋ

Потписивање Меморандума: Корак напријед ка сарадњи општина

### SNV

**Представник Холандске организације за развој (SNV) Вилберт Шоутен истакао је да се локалним заједницама у БиХ Европа чини далеко.**

**- Међутим, није тако. Управо локалне заједнице су те које ће имплементирати већину директива Европске уније - рекао је Шоутен.**

### МЕЂУНАРОДНО ПРИЗНАЊЕ ПРЊАВОРСКОЈ ОПШТИНИ

# СЕРТИФИКАТ ЗА „УГОВОР"

**ШЕФ** мисије ОЕБС-а у БиХ, амбасадор Даглас Дејвидсон, уручио је општини Прњавор посебан сертификат, као првој општини у БиХ која је имплементирала Пројекат „Уговор".

У марту 2005. године начелник општине Прњавор потписао је Меморандум о разумијевању са Одјељењем за демократизацију Мисије ОЕБС-а у БиХ о имплементацији овог пројекта. Његов циљ био је промовисање локалне демократије и јачање веза између грађана и општине.

Пројекат „Уговор" заснован је на принципу да ефикасна локална управа налаже предност, како грађана, тако и општине, у заједничком раду. Сваки стандард „Уговора" има два елемента.

Први је регулациони и подразумијева нове процедуре, административне механизме и допуну општинских докумената. Други елемент подразумијева обавезу општине да консултује грађане и тражи њихов допринос. Пројекат „Уговор", који је први човјек прњаворске општине парафирао прије двије године, састоји се од четири модула:

- Примјена Закона о слободи приступа информацијама,
- Примјена Етичког кодекса за изабране функционере,
- Успостављање Комисије за планирање општинског развоја,
- Реформа регулаторног оквира.

■ Лидија КАЛЕЊУК

### РЕГИОНАЛИЗАЦИЈА БиХ ПО ВИЂЕЊУ ОРГАНИЗАЦИЈА NERDA, REZ, SERDA, REDAH И ARDA

# РАЧУН БЕЗ КРЧМАРА

**ПОВОДОМ** изјаве предсједника Владе Републике Српске Милорада Додика, на Првом конгресу локалне самоуправе Републике Српске, о неприхватању регионализације БиХ мимо координације Министарства управе и локалне самоуправе и републичке Владе, навешћемо неколико аргумената који иду у прилог поменутој изјави првог човјека Владе Српске.

Наиме, NERDA се декларише као водећа организација у друштвено-економском развоју сјевероисточне БиХ, што и јесте њена основна мисија. Према подјели општина у БиХ, коју су међусобно извршила удружења NERDA, REZ, SERDA, REDAH и ARDA - и то без икаквих критеријума економске логике - NERDA-и је припало 18 општина Републике Српске, 16 општина Федерације БиХ и Брчко дистрикт БиХ.

Из Федерације БиХ овој организацији су припали Тузлански и Посавски кантони, као и општине из Републике Српске: Бијељина, Братунац, Хан Пијесак, Лопаре, Милићи, Модрича, Осмаци, Пелагићево, Петрово, Сребреница, Брод, Доњи Жабар, Шамац, Шековићи, Угљевик, Власеница, Вукосављe и Зворник.

### УГЉЕВИК

**Општина Угљевик није члан NERDA-е, нити је прихватила њен концепт регионалног економског развоја. Такође, није прихватила ни Уговор о пословно-техничкој сарадњи и стратешком партнерству са поменутом организацијом.**

**Угљевик је члан Регионалне заједнице „Дрина-Сава-Мајевица" од његовог оснивања. У функционисању и програмским активностима ове заједнице до сада нису уочене никакве нетачне или нелогичне ствари. Овом верификованом еврорегиону, у сваком случају, треба пружити велику подршку.**

У сопственој промоцији, тим менаџера и сарадника NERDA-е, Тузланског и Посавског кантона наступа модерно, стручно и агресивно, нарочито пред представницима међународне заједнице. Уз уважавање таквог наступа, не може а да се не изрази жаљење што стручни људи из поменутих општина Републике Српске немају сличан приступ у погледу промоције и дјеловања Регионалне заједнице „Дрина-Сава-Мајевица". Част усамљеним покушајима проф. др Алексе Милојевића из Бијељине...

Поменути изјава и став Милорада Додика исправни су из сљедећих разлога:

- Мото NERDA-е у властитој промоцији и дјеловању је „Рационалност и економска логика у економској регионализацији БиХ". С обзиром на то да је изван сваке економске логике у Тузлански економски регион ставити Добој-Исток, а изоставити сам град Добој и при томе (још) обухватити и Хан Пијесак, питање је шта је стварни разлог такве подјеле територије између поменутих удружења;

- У статуту и другим документима NERDA-е наведене општине су њени оснивачи, међу којима су и оне општине из Републике Српске које то никада нису биле, чиме се неистинито - прије свега представницима међународне заједнице - приказују суштинске ствари у погледу прихваћености концепта регионализације како је приказује NERDA. Из дјеловања менаџерског тима и сарадника ове организације није могуће закључити да ли им је познато да је Законом о локалној самоуправи у Републици Српској легитимна само одлука о удруживању општина, коју односи скупштина општине (члан 30, став 1, алинеја 15).

Ово је јединствена прилика да се јавно позову NERDA и представници међународне заједнице да изнесу податак колико је локалних парламената у наведених 18 општина из Српске донијело такве одлуке! Каква ће бити реакција представника међународне заједнице када сазнају да су кориснику, односно NERDA-и, дали значајне донације, а да их је - при томе - она нетачно информисала. Било би добро да је разлог за то само обезбјеђивање донација и да не постоје неки други мотиви;

- Влада Републике Српске је 2005. године донијела закључак (објављен у „Службеном гласнику Српске" број 40/05), у којим је од локалних заједница затражила да се са регионализацијом сачека, док се то питање не ријеши на нивоу ентитета. Менаџери и сарадници NERDA-е, иако су упознати са наведеним закључком, ипак су годину дана касније општинама из Републике Српске понудили Уговор о пословно-техничкој сарадњи и стратешком партнерству.

У том уговору, поред осталог, постоји и одредба да се општине обавезују да прихвате концепт локалног и регионалног развоја. Као потписнике наведеног уговора у име општина, NERDA је навела начелнике општина. Пошто су скупштине општина надлежне да утврђују свој концепт локалног развоја, веома је индикативна понуђена обавеза општинама да прихвате концепт локалног и регионалног развоја, поготово Уговор о пословно-техничкој сарадњи и стратешком партнерству NERDA-е и општине, јер таквом документу ту није мјесто.

Дакле, очигледно је да се на „мала врата" покушавају увући општине у регионализацију у режији удружења за развој NERDA и мимо скупштина општина, као легитимних органа, настоји добити подршка за регионални стратешки план, који је ова организација начинила уз значајну донацију међународне заједнице.

Како ће представници међународне заједнице реаговати када виде да су донирали средства за концепт регионалног развоја, заснован на неистинитом приказу стварног стања - видјећемо у времену испред нас...

■ М. ЈОВАНОВИЋ

### ДОБОЈСКА ТВРЂАВА ЗАБЉЕСНУЛА НОВИМ СЈАЈЕМ

# ТАМО ГДЈЕ ЈЕ ВРИЈЕМЕ СТАЛО...

***Сарадњом невладиног сектора и локалне управе обновљена добојска тврђава, која је покренула точак економског и туристичког развоја ове регије***

**ДОБОЈСКА** тврђава потиче још из 13. вијека, када је изграђено њено језгро, којим је управљала династија Котроманића и надограђивала је до краја 14. вијека. Током сљедећих неколико вијекова, за вријеме владавине Отоманског царства, завршен је период њене изградње, тако да се данашњи изглед тврђаве не разликује много од оног када су радови обустављени.

Тврђава се налази на веома важном мјесту, раскрсници путева који из Европе - једним дијелом - воде ка Медитерану, а другим, долинама ријека Усоре и Спрече, у источну и западну БиХ и даље, на исток и запад Балкана.

Овај културно-историјски споменик недавно је - први пут у својој историји - реконструисан и туристички ревитализован, тако да је сада доступан домаћим и страним туристима.

У почетку, идеја о туристичкој ревитализацији тврђаве сматрана је чудном, претенциозном и неизводљивом за многе становнике и установе у Добоју. Неуморним радом, особље невладине Организације за развој туризма регије Добој - РОТОР-а - успјело је да покаже како је од напуштене и заборављене тврђаве могуће створити „туристички производ", препознатљив на територији цијеле БиХ, Балкана, па и Европе.

У периоду од свега двије године, РОТОР је успио - уз велике напоре и утрошак скромних финансијских средстава (око 80 хиљада евра), која је донирала шведска организација SIDA - као и уз финансијску помоћ општине Добој, да обнови и обезбиједи основну инфраструктуру на тврђави, као што су прикључци за струју, воду, канализацију, и тако даље.

Поред тога, на тврђави су изграђени нови туристички садржаји: етно-кафетерија, сувенирница, монтажни амфитеатар за 300 посјетилаца, дјечије игралиште, тоалети, дрвени прилази са степеницама, дрвени штандови, зелене површине... Да би посјетилац имао комплетан доживљај средњег вијека, намјенски су израђене и реплике средњовјековног оружја - катапулт, штитови, мачеви, топови, кубуре, кладе - које употпуњују амбијент тврђаве. За организоване посјете, као што су екскурзије, приређује се програм средњовјековног мачевања витезова, који се боре за руку прелијепе принцезе.

Костимографија особља на добојској тврђави прилагођена је средњем вијеку, па се стиче утисак да је овдје вријеме стало у неким прадавним временима. На капији витез дочекује госте и упознаје их са интересантном понудом тврђаве; у етно-кафеу, из којег се пружа диван поглед на град и околину, витезови услужују госте; посјетиоци имају могућност да се фотографишу са њима, али и у разним средњовјековним одорама; за групе посјетилаца обезбиједјен је час историје, који води принцеза у средњовјековном костиму...

Туристима су на располагању и могућност вјенчања на тврђави, те изнајмљивање етно-кафеа и цијеле тврђаве за разна културна и забавна дешавања. Ту је и сувенирница, у којој се могу купити оригинални сувенири и производи карактеристични за добојски крај. У популарности предњачи локална ракија медовача, која носи симболичан назив „Витез од Добоја". Посјетиоци овдје могу видјети и разне врсте украсних животиња, као и љубимицу тврђаве - патуљасту козу по имену „Малена" - која је постала атракција и за дјецу и одрасле.

Да би добојска тврђава зауузела мјесто које заслужује на туристичкој мапи БиХ, организација РОТОР приредила је у претходном периоду читав низ културних и туристичких манифестација.

Најприје, „Културно љето на добојској тврђави", организовано 2006. године уз помоћ Центра за културу и образовање „Добој", окупило је умјетнике разних стилова и интересовања из овог града, али и из Србије. Почетком 2007. године организован је Први гастро-фестивал који је побудио велико интересовање представника многобројних ресторана и хотела, као и разних удружења ловаца, риболоваца и свих осталих из добојске регије, који нуде квалитетну гастро-понуду.

У мају ове године на тврђави је први пут организована прослава рођендана Јосипа Броза Тита, на којој су евоциране успомене на прославе Дана младости, које су прије 20-30 година окупљале омладину из цијеле бивше Југославије.

Током овогодишњег „Културног љета на добојској тврђави" одржан је културни волонтерски камп, који је окупио волонтере из осам европских земаља. Учесници кампа припремали су и изводили различите перформансе са европским и афричким темама, фасцинирали добојску публику једноставношћу и квалитетом извођења програма.

Стављање добојске тврђаве у функцију развоја туризма у овој регији представља добар примјер сарадње невладиног сектора, међународних организација и локалне управе. Обнова добојске тврђаве реализована је према упутствима Завода за заштиту споменика и културно-историјског наслеђа Републике Српске, као и Комисије за заштиту културно-историјских споменика БиХ, а сам пројекат реконструкције надгледали су донатори, археолози, архитекте и представници локалне управе.

Послије прве фазе реконструкције тврђаве и веома добре реакције јавности, друга фаза обнове овог споменика уврштена је у Стратешки план развоја општине Добој до 2012. године. Тако је повјерење, које је организација РОТОР добила од Скупштине општине Добој, у потпуности оправдало одлуку локалног парламента да овој организацији уступи добојску тврђаву на управљање.

Овај примјер добре праксе у локалном економском развоју и заштити културног и историјског наслеђа могао би успјешно да се примијени и на остале локалне заједнице у БиХ, које имају сличне туристичке ресурсе, који још увијек нису валоризовани у довољном обиму.

**■ Миодраг БОСИЋ**
**Синиша МИТРОВИЋ**

Тврђава у Добоју: Некад и сад

### РОТОР

**Невладина организација РОТОР има и даље задатак да туристички потенцијал тврђаве у Добоју потпуно стави у функцију и допринесе економском развоју регије.**

**Даљи рад на овом задатку значи и сигурна радна мјеста за 14 радника, колико их је сада запослено на пројекту ревитализације добојске тврђаве.**

### ФЕСТТУР 2007

**Средином 2007. на добојској тврђави организован је први Фестивал туризма БиХ, током којег су Добој и „епицентар" дешавања, захваљујући емисији „Туризам плус", неколико дана били у средишту туристичких дешавања у БиХ, али и туристичких актера из Србије и Хрватске. Посебну пажњу на Фестивалу туризма привукао је наступ београдске витешке групе „Свибор", која је оригиналношћу витешких одора и борбама витезова фасцинирала публику на тврђави и у центру града.**

**Због одличне организације Први фестивал туризма „Фесттур" кандидован је од стране Асоцијације европских туристичких новинара - чије је сједиште у Риму - за престижну диплому, која се додјељује манифестацијама које промовишу туризам регије Западног Балкана.**

**Организатори фестивала били су „Туризам плус", Организација РОТОР, Туристичка организација општине Добој, Министарство трговине и туризма Српске и републичка Туристичка организација, а покровитељ је била општина Добој.**

---

### УВОЂЕЊЕ СИСТЕМА ISO СТАНДАРДА У ОПШТИНИ ПРЊАВОР

# ДА СЕ ЗНА КО ШТА РАДИ

**РЕАЛИЗАЦИЈОМ** пројекта „Шалтер-сала све на једном мјесту", „Центар за информисање грађана", „Реформа локалне управе у области управљања људским ресурсима и у области јавних финансија",... општина Прњавор започела је процес трансформације у савремену, кориснички оријентисану и ефикасну локалну управу, тако да је увођење система управљања квалитетом ISO 9001:2000 само логичан наставак досадашњих активности.

Пројекат увођења стандарда ISO 9001:2000 у Административну службу прњаворске општине спроводи се у сарадњи са Савезом општина и градова Републике Српске, а суфинансиран је од стране Владе Краљевине Норвешке.

Увођењем новог система управљања квалитетом, према захтјевима стандарда ISO 9001:2000, општина Прњавор жели да постигне сљедеће циљеве:

- да смањи трошкове пословања,
- да лакше и ефикасније управља администрацијом,
- да прецизно дефинише одговорности и овлашћења запослених,
- да успјешније располаже ресурсима,
- да стално побољшава и унапређује процесе пружања услуга,
- да повећава степен обучености запослених,
- да повећа задовољство запослених и
- да добије међународно признати сертификат.

Према ријечима надлежних у Одјељењу за општу управу прњаворске општине, све тражене процедуре су одрађене у протеклом периоду, а њихова примјена почела је у мају ове године.

Примјеном стандарда ISO 9001:2000 организација општинске администрације биће усмјерена на остваривање постављених циљева у погледу квалитета пословања и пружања услуга.

Систем у којем ће се тачно знати ко, шта, како и када ради, а све са циљем повећања степена задовољства корисника услуга у Административној служби општине Прњавор, је идеја-водиља надлежних за овај пројекат.

Добијањем сертификата о увођењу система управљања квалитетом по стандарду ISO 9001:2000 општина Прњавор ће добити писмену потврду да је овај систем квалитета у потпуности у складу са одредбама законодавства и прописа Европске уније у области локалне самоуправе. **■ Лидија КАЛЕЊУК**

---

### ПОБРАТИМИЛИ СЕ ЛАКТАШИ И БУДВА

# КРУНА ДОСАДАШЊЕ САРАДЊЕ

**НАЧЕЛНИК** општине Лакташи Милован Тополовић и предсједник општине Будва Рајко Кољача, потписали су 6. јула ове године у Лакташима Повељу о братимљењу ове двије локалне заједнице.

Потписивањем Повеље о братимљењу, представници општина Лакташи и Будва крунисали су сарадњу, успостављену још у љето 2006. године, када је у Будви потписан Протокол о сарадњи између ове двије општине.

- Од сада ћемо бити још ближе једни другима у културном, пословном и сваком другом смислу - речено је на свечаности, уприличеној приликом потписивања Повеље.

Према ријечима Милована Тополовића, постоји много разлога за братимљење Лакташа и Будве.

Додик, Тополовић и Кољача: Повеља за будућност

- Ово је прави начин да наше пријатељство и сарадњу ојачамо кроз конкретне пројекте, који ће побољшати живот грађана наше двије општине. Будва је једна од првих општина, са којом смо потписали овакву Повељу, а у наредном периоду планирамо да то урадимо и са још неким градовима-пријатељима - истакао је Тополовић.

Рајко Кољача је оцијенио да је потписивање Повеље „још један корак у зближавању Републике Српске и Црне Горе".

- Поједини привредници из овог региона већ су започели улагања у Црну Гору, и обратно. Између Лакташа и Будве постоји много сличности, између осталог, и политичке, нарочито када је у питању однос према Европској унији и приближавању евроатлантским интеграцијама. Лакташи у Републици Српској и Будва у Црној Гори су водеће општине у многим стварима. Шетајући Лакташима, увјерио сам се да је ова општина доживјела велики процват - истакао је Кољача.

Према његовим ријечима, политика локалне заједнице у Лакташима „може се сврстати у ред паметнијих политика у БиХ".

- Можемо много да научимо на примјеру Лакташа. Општинско руководство пронашло је начин да изађе на крај и са најтежим проблемима. Желимо да преузмемо оно што је корисно и пренесемо наша искуства, уколико је то потребно. Долазећи у Бању Луку и Лакташе изненадила ме је прелијепа природа и чистоћа, која је далеко боља него у нашим приморским општинама, упркос огромним приходима од туризма - навео је Кољача.

**■ Тања ЂАКОВИЋ**

### ГОСТИ

**Церемонији братимљења Лакташа и Будве присуствовали су и предсједник републичке Владе Милорад Додик, потпредсједник Народне скупштине Српске Нада Тешановић, министар унутрашњих послова Станислав Чађо и бројни други гости.**