ГЛАС СРПСКЕ

Бања Лука Година LXV www.glassrpske.com

Четвртак, 20. септембар 2007. Број 11.402, цијена 0,8 КМ

ОДРЖАНО ТРАДИЦИОНАЛНО „БРАНКОВО КОЛО"

Страна 21.

■ ЦИЈЕНЕ НАФТНИХ ДЕРИВАТА НА ТРЖИШТУ СРПСКЕ

ДИЗЕЛ СУСТИЖЕ БЕНЗИН

ПОСЉЕДЊИ скок цијена нафте на свјетском тржишту проузроковао је и поскупљење дизел-горива на бензинским пумпама у Републици Српској.

Предсједник Удружења трговаца нафтом Српске Вукашин Војиновић изјавио је за наш лист да је дизел на домаћим пумпама од јуче скупљи за три фенинга. Цијене литра дизела сада се крећу од 1,85 до 1,87 марака, док литар бензина и даље кошта између 1,92 и 1,95 марака.

- Без обзира на кретање цијена сирове нафте на свјетском тржишту, до краја овог мјесеца неће бити нових поскупљења горива на бензинским пумпама - додао је Војиновић.

Иако су цијене бензина у Европи и свијету у претходном периоду пале, трговци нафтом у Републици Српској их нису кориговали наниже.

- До појефтињења бензина није дошло због тога што приликом ранијег поскупљења нафте нисмо подигли цијене супера и безоловног бензина - истакао је Војиновић.

Предсједник Управног одбора власника бензинских пумпи у Републици Српској Војин Митровић тврди да у Семберији још није дошло до поскупљења нафтних деривата.

- Сутра ћемо знати за колико ћемо подићи цијену дизела, а од понедјељка поскупљење је сасвим извјесно. Иначе, гориво у Семберији је за пет до десет фенинга јефтиније у односу на бањолучки регион - нагласио је Митровић.

Цијене нафте на свјетским робним берзама јуче су прекорачиле „магичну" границу од 82 долара по барелу. Раст цијена нафте додатно је подстакла потенцијална опасност од урагана у Мексичком заливу, који би могао да оштети највећа постројења за прераду нафте у том региону.

Свјетске агенције су пренијеле да се очекује одлука америчке Федералне управе резерви о снижењу каматних стопа, што ће, како се претпоставља, убрзати привредни раст и тиме увећати потражњу за и онако ограниченим расположивим количинама нафте и бензина.

Аналитичари широм свијета указали су да би пад курса долара, као посљедица поменутог снижења каматних стопа, могао да подстакне стране инвеститоре да повећају куповину нафте. Узлазној корекцији цијена нафте допринио је и пад залиха дизела у Америци за 1,5 милиона барела и бензина за 1,3 милиона барела. Нафта је протекле и ове седмице поскупјела и зато што се раст свјетске производње за пола милиона барела дневно - у складу са одлуком Организације земаља извозница нафте - показао као недовољан.

Упркос вртоглавом расту, цијена нафте још увијек је испод апсолутног рекорда, који је осамдесетих година прошлог вијека износио између 96 и 101 долара по барелу.

Амерички стручњаци предвиђају да ће нафта до краја године достићи цијену од 85 долара по барелу, док ће се њена цијена у 2009. години кретати до 95 долара по барелу.

■ **Д. ВРХОВАЦ МИХАЈЛОВИЋ**

На домаћим пумпама литар дизела од јуче скупљи за три фенинга... До краја овог мјесеца неће бити нових поскупљења горива, рекао Вукашин Војиновић

КРИЗНА ПОДРУЧЈА

Уредница сајта „Енерџи обзервер" Сијка Пистолова оцијенила је у изјави агенцији Бета да ће цијена нафте на свјетском тржишту и даље расти, због велике потражње за тим енергентом у Кини и Индији, које биљеже импресивне стопе привредног раста.

- Стабилизацију цијене нафте отежаваће и кризна подручја у Ирану и Ираку, с обзиром на то да су обје земље значајне извознице нафте на свјетском тржишту - рекла је она.

Ни Србија, као увозница руске нафте, неће остати имуна на дивљање цијена. Одлука Владе Руске Федерације да повећа порез на извоз нафте ступиће на снагу 1. октобра.

ЗАШТИЋЕНИ СВЈЕДОЦИ НА СУЂЕЊУ РАХИМУ АДЕМИЈУ И МИРКУ НОРЦУ

ИСТИНА ПУТЕМ ВИДЕО-ЛИНКА

ЗАГРЕБ - На суђењу хрватским генералима Рахиму Адемију и Мирку Норцу, оптуженим за ратне злочине над српским цивилима и ратним заробљеницима у војној акцији „Медачки џеп" 1993. године, биће саслушано и 28 заштићених свједока, одлучило је јуче Судско вијеће Жупанијског суда у Загребу.

Бета је пренијела да ће заштићени свједоци, који због страха за сопствени живот не желе директно да свједоче у судници, бити саслушани путем видео-линка, уз потпуну заштиту идентитета, потврдило је Судско вијеће.

Из досадашњих изјава заштићених свједока, које су они дали током истраге, очигледно је да је ријеч о људима који су живјели на подручју Медачког џепа током војне акције, али и о припадницима Хрватске војске, који су у њој учествовали.

Заштићени свједоци изјаве ће дати путем видео-линка, током свједочења лица ће им бити прикривена, глас промијењен, а водиће се под псеудонимима.

Адвокати двојице оптужених генерала нису имали примједби на јучерашњу одлуку Судског вијећа.

У овом поступку, првом којег је хрватско правосуђе преузело од Хашког суда, Адеми и Норац се по командној одговорности терете за злочине над цивилима српске националности током и након акције „Медачки џеп", која је изведена у септембру 1993. године, те за претјерано и неселективно гранатирање српских села, при чему су страдали цивили. ■

ISSN 1840-1155

ЗБОГ РАТНОГ ЗЛОЧИНА НАД СРБИМА УХАПШЕН СУАД КАПИЋ

ДОЛИЈАО ХОЏА ИЗ ЂОРАЛИЋА

ПРИПАДНИЦИ бањолучке Регионалне канцеларије Агенције за истраге и заштиту (СИПА) ухапсили су јуче јутру тридесетдвогодишњег Суада Капића, званог Хоџа, из Ђоралића, у општини Цазин, због основа сумње да је починио кривично дјело ратног злочина над српским заробљеницима током грађанског рата у БиХ.

Овај бивши припадник 503. брдске бригаде Петог корпуса муслиманске Армије БиХ ухапшен је у Ђоралићима, по налогу Тужилаштва БиХ.

СИПА је саопштила да „постоје основи сумње да је Капић у септембру 1995. године на подручју Унско-санског кантона, као припадник такозване Армије БиХ, починио кривично дјело ратног злочина над заробљеним припадницима Војске Републике Српске".

Портпарол Тужилаштва БиХ Борис Грубешић рекао је да је Суад Капић јуче предат овој судској институцији у Сарајеву, гдје ће бити саслушан.

Према незваничним сазнањима, до којих је дошао „Глас Српске", Капић је, са још два Арапина, од којих је један био извјесни Кадир, учествовао у убиству три српска војника на Грмечу у септембру 1995. године, непосредно прије пада Санског Моста. Убијени војници били су припадници Радничког батаљона Војске Републике Српске.

Претпоставља се да је Суад Капић био у јединици чији су припадници убили заставника Војске Српске Раду Рогића и још неколико житеља подгрмечких села.

■ **М. ЏЕПИНА**

ПОРОДИЦЕ ПОГИНУЛИХ И БОРЦИ О СЛУЧАЈУ ДУДАКОВИЋ

ПОЛИТИКА УМИЈЕШАЛА ПРСТЕ

Тужилаштво БиХ под великим притиском, тврди Недељко Митровић... Вјерујем да ће суђење Дудаковићу ускоро почети, рекао Пантелија Ђургуз

ПРЕДСТАВНИЦИ Републичке организације породица заробљених и погинулих бораца и несталих цивила и Борачке организације Републике Српске очекују да ће ускоро започети судски процес против бившег команданта Петог корпуса такозване Армије БиХ Атифа Дудаковића.

- Ми смо дуго прикупљали доказни материјал, а на крају крајева, чланови наших породица су доказ злочина које су Дудаковић и његов Пети корпус починили у завршници рата 1995. године, али и прије тога - истакао је предсједник Републичке организације породица заробљених и погинулих бораца и несталих цивила Недељко Митровић.

Додао је да је ова организација, током истраживања ратних злочина, била у контактима са представницима свих инстанци у Српској и БиХ.

- Још у октобру прошле године састали смо се са замјеником главног тужиоца БиХ Васом Маринковићем и он нам је тада рекао да очекује да ће до краја године бити подигнута оптужница против Дудаковића. Замолио нас је да то медијски не експлоатишемо, због цијеле процедуре. Ми смо то испоштовали, али они нису - тврди Митровић.

Очигледно је, додао је, да се у процесуирањима ратних злочина ради о политичким играма.

Атиф Дудаковић: На потезу Тужилаштво БиХ

- Тужилаштво је заиста под великим притиском. Наиме, када се погледа ко је до сада оптужен и осуђен за ратне злочине, види се да је више Срба, док то није случај када су у питању жртве. Дакле, треба да буде далеко више процеса против Бошњака који су починили ратне злочине. То су показале и још скривене масовне гробнице, па и садашњи најновији снимци - нагласио је Митровић.

Додао је да снимци потврђују и поткрепљују оно што је већ познато у вези са озренским подручјем.

- Већ сада имамо доказе да су тамо чињени страшни масакри, као што су ритуална одсијецања глава, а затим и скривање гробница у које су сахрањени побијени људи. Знамо да је 137 тијела премјештено из 11 гробница на озренском подручју и да је то урађено двије, три или више година послије рата. Немогуће је да се не зна ко је то урадио - тврди Митровић.

Истакао је да сматра да су у посљедњем рату муџахедини ангажовани не зато „што су се сами нудили", већ су их „ангажовали они који су хтјели да радикализују домаћи муслимански народ, у којем је било много оних који су били спремни за саживот и компромис".

- Онима који су хтјели да остваре своје циљеве, били су потребни управо они којима није ништа убити, заклати. И зато имамо такве случајеве - истакао је Митровић.

Предсједник Борачке организације Републике Српске Пантелија Ђургуз нагласио је да је видљиво да они који се баве овим питањем бојажљиво извјештавају о томе да ли ће и када, односно да ли је подигнута оптужница против Атифа Дудаковића.

- Забрињава нас и то што Тужилаштво БиХ нути о изнесеним чињеницама. Очекујемо да ће, ако је подигнута, оптужница бити објелодањена и да ће сви и код нас и у региону имати прилику да виде шта у њој пише и за шта је оптужен - нагласио је Ђургуз.

Додао је да вјерује да ће судски процес убрзо отпочети и да ће суд имати исте критеријуме за оптужене за ратне злочине без обзира на то која је од три стране у питању.

- Потресни снимци које су сви имали прилику да виде, допринијеће томе да се сазна истина и покаже прави карактер рата, а то је грађанско-вјерски - истакао је Пантелија Ђургуз.

■ С. МИЛЕТИЋ
П. ПЕЂАНАЦ

ПРИСТУП

Недељко Митровић истакао је да је у плану да се све масовне гробнице са српским жртвама обиљеже спомен-плочама, али да у неким случајевима то ометају локалне власти.

- Осим тога, нажалост, представници међународне заједнице немају исти приступ када су у питању жртве, што нас збуњује и вријеђа - истакао је Митровић.

НИНКО ЂУРИЋ, ПОМОЋНИК КОМАНДАНТА ЗА ИНФОРМИСАЊЕ ОЗРЕНСКЕ БРИГАДЕ

Неправда без краја

ДОБОЈ - Десетине ветерана авганистанског рата погинули су на возућком фронту, од чега пет ратних команданата.

На ово је указао некадашњи помоћник команданта за информисање Озренске бригаде Нинко Ђурић.

Једна од загонетки због чега се правди не приводе одговорни за злочине, према његовом мишљењу, лежи у чињеници да су наредбодавци, непосредни извршиоци злочина и њихови подстрекачи, помагачи, као и прикривачи, свих дванаест година па и сада на истакнутим позицијама и функцијама у БиХ, односно Федерацији, па чак и у Републици Српској.

- Све ово, у „босанском лонцу" резултирало је неправдом, тачније прикривањем злочина и злочинаца, скривањем српских жртава. Истовремено, БиХ је постала одскочна даска за терористе и пријетња глобалном миру - нагласио је Ђурић.

Он се потом осврнуо на живот Возућана и Завидовићана.

- Понајтеже је, наравно, онима који већ више од једне деценије очекују да се њихови најмилији врате са браника Возуће, у то вријеме најистуреније границе Републике Српске. А када се деси да неко од њих буде пронађен и идентификован, тек онда настају још болније муке. Може се, рецимо, само претпоставити у каквим је живим мукама породица Чеде Дабића, која станује у Прњавору. Недавно је сахрањен у манастирском гробљу Возућице у родној Возући - без главе. Свједок његовог заробљавања са још шездесет тројицом Срба у сали бившег омладинског дома у Кестену, био је син Драженко, који је, сплетом срећних околности, спроведен у зенички затвор, одакле је касније размијењен. Чедо Дабић је са још шездесет тројицом заробљеника одведен и у најстравичнијим мукама погубљен у муџахединским логорима у Гостовићу и Каменици код Завидовића - подсјетио је Ђурић.

Слободанка Јовић је била у Кестену свједок заробљавања оца Милоша и стрица Митра. Видјела их је у тој сали, а касније и чула очево запомагање приликом мучења у муџахединском логору у Каменици.

- Домаћи муџахедини су јој рекли да више нема оца и да ће тек чути стрица Митра и на тај начин најавили његово свирепо мучење и убиство, што се и збило. Послије три дана тортуре, Слободанка је пребачена у командни логор муџахедина у Подбрежју код Зенице и онда у казнено-поправни дом у том граду да би била размијењена. Посмртни остаци њеног оца и стрица још нису пронађени - рекао је Ђурић.

■ С. ПУХАЛО

КОМИСИЈА

Страхоте које је и сам преживио као заробљеник у логору седам мјесеци, Ђурић ће изнијети у књизи под насловом „У паклу домаћих и страних муџахедина".

- Захтијевамо да се формира комисија за утврђивање злочина на озренско-возућком ратишту над српским војницима, заробљеницима и цивилима, које су починили страни и домаћи муџахедини, а под окриљем такозване Армије БиХ. - поручио је Нинко Ђурић.

БиХ И СПОРАЗУМ О ВИЗНИМ ОЛАКШИЦАМА

Бијег од изолације

САРАЈЕВО - Најава увођења виза за грађане БиХ који желе путовати у Хрватску је чиста спекулација, јер ни са једног званичног мјеста то није потврђено.

Ово је јуче изјавио министар безбједности БиХ Тарик Садовић по повратку из Брисела, гдје је присуствовао потписивању споразума између Европске уније и БиХ о реадмисији особа које бораве без дозволе и о визним олакшицама.

- У овом времену када се воде важни политички преговори, одређени кругови користе такву врсту притисака на домаће политичаре - навео је Садовић.

Садовић је додао да ће веома брзо чак 20 категорија грађана БиХ, који су обухваћени Споразумом о визним олакшицама, моћи путовати у земље Европске уније ради обављања послова, школовања, лијечења, посјета породицама, те учешћа на спортским такмичењима и културним манифестацијама.

- У року од 10 дана визе за путовања добијаће представници цивилног друштва, вјерских заједница, новинари, пензионери, инвалиди са пратњом посаде возова, возачи камиона на међународним линијама. Визе ће за многе категорије бити бесплатне, а плаћаће их само пословни људи - истакао је Садовић.

Овим споразумом, објаснио је Садовић, отварају се могућности да се народи упознају, сусретну различите културе и цивилизације, те развију економске, трговачке, спортске, научне и друге везе.

- Потписивање споразума је значајан напредак ка остварењу људске слободе и вриједности демократског свијета, а то је слобода кретања. Ако ту слободу имају само једни, а другима је ускраћена, то производи напетост, неразумијевање и фрустрације који могу одвести у радикализам и изолацију - сматра министар безбједности БиХ.

Потписивањем ова два споразума БиХ је прешла значајан дио пута до свог коначног циља, а то је потпуно слободан визни режим за путовања, истакао је Садовић и додао да ћемо за потпуну либерализацију у будућности морати „добро засукати рукаве".

- То, прије свега, значи потписивање Споразума о стабилизацији и придруживању, увођење биометријских пасоша и низ других позитивних оцјена о напретку - рекао је Тарик Садовић.

■ В. БУГАРИН

ПОЛИЦИЈА

Тарик Садовић је рекао да је у Риселу изражена забринутост због непостизања договора око реформе полиције, као и због актуелне политичке ситуације у региону.

- Јасно су ми рекли да од власти у овој земљи очекују да постигну компромис и договор како би се потписао Споразум о стабилизацији и придруживању. Такође су ми рекли да ће бити веома лоше уколико Србија и Црна Гора у наредном мјесецу потпишу овај Споразум, а БиХ то не учини - истакао је Садовић.

КОМИСИЈА ЗА ИЗБЈЕГЛИЦЕ И РАСЕЉЕНА ЛИЦА БиХ

ОБНОВА КЉУЧ ПОВРАТКА

У БиХ би у овој години требало да се издвоји 170 милиона марака за повратнике, избјеглице и расељене... Четрдесет хиљада породица поднијело захтјев за повратак у пријератно мјесто боравка

БАЊА ЛУКА - Комисија за избјеглице и расељена лица БиХ, у новом сазиву, требало би да сљедеће седмице започне са радом, након што у понедјељак, 24. септембра, њени чланови одрже конститутивну сједницу.

Ово је јуче у Бањој Луци изјавио предсједник Комисије Славко Марин, послије састанка са потпредсједником Републике Српске Давором Чордашем и савјетником премијера Републике Српске Миладином Драгичевићем, на којем су разговарали о проблемима избјеглица, расељених и повратника.

- Желимо да на званичним састанцима Комисије, на којима ћемо доносити одређене одлуке, имамо усаглашене ставове, како бисмо што је могуће ефикасније расподијелили сва средства којима ћемо располагати - истакао је Марин.

Додао је да је огроман проблем то што су захтјеви и потребе на терену далеко већи од средстава којима располажу и Комисија и власти у БиХ.

- Осим тога, надлежност у овој области подијељена је на више нивоа власти. Комисија је надлежна за спровођење заједничких пројеката, у чијем финансирању учествују ентитети, Брчко дистрикт и БиХ. Ако постигнемо споразуме, Република Српска и Федерација БиХ удружили би у Фонд за повратак по четири милиона марака, Брчко дистрикт 650 хиљада марака, а из буџета БиХ биће издвојено 1,4 милиона марака. Осим тога, ту је кредит „Развојне банке" од 16 милиона евра - нагласио је Марин.

Према његовим ријечима, из Фонда се тренутно финансирају „Себ" пројекат „Развојне банке" Савјета Европе, пројекат „ZP 06" и, у сарадњи са UNDP, пројекат Сутра.

- Овим пројектима ми не завршавамо процес повратка. У БиХ, према званичним подацима, има 40 хиљада породица које су поднијеле захтјев за повратак у пријератно мјесто боравка. Држава је дужна да обнови сву имовину која је порушена у рату - сматра Марин.

Додао је да је у БиХ у овој години требало да буде издвојено укупно 170 милиона марака за повратнике, избјеглице и расељене.

Давор Чордаш нагласио је да се, нажалост, о повратку много прича, али када треба издвојити средства, онда су она симболична.

Миладин Драгичевић нагласио је да би требало да се за мјесец дана планирана средства скупе у Фонд за повратак.

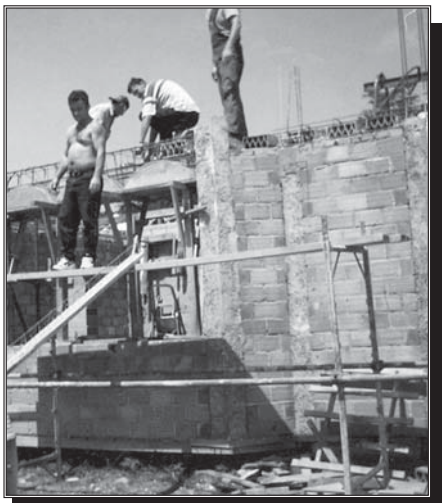

Обнова кућа у БиХ: Новца увијек мањка

- Вјероватно ћемо промијенити начин рада ове комисије. Циљ нам је да задржимо људе који су се вратили, а који имају бројне проблеме, јер немају струју, мостове, путеве и друго. Комисија ће засједати сваког мјесеца, како би надокнадили вакуум који је настао од распуштања раније комисије, па до састанка нове - нагласио је Драгичевић.

Министар за избјеглице и расељена лица Републике Српске Омер Бранковић рекао је да свако треба да преузме свој дио одговорности.

- Девет мјесеци смо чекали да се конституише Комисија, али се надам да ће се знатно брже радити оно што треба - истакао је Омер Бранковић.

■ С. МИЛЕТИЋ

СТРУЈА

Славко Марин истакао је да седам хиљада повратничких породица у БиХ нема струју у својим кућама.

Министар Бранковић додао је да је порушена инфраструктура огроман проблем у цијелој БиХ.

- Требаће године да се ово питање ријеши - нагласио је Бранковић.

Он је истакао и проблеме избјеглица из Хрватске, који не могу да остваре своја основна грађанска права, као што је поврат имовине.

Томо МАРИЋ, главни и одговорни уредник

Први број „Гласа" изашао је као орган НОП-а за Босанску Крајину у Жупици крај Дрвара, 31. јула 1943. године. Послије ослобођења, 1945. године, „Глас" излази у Бањој Луци као орган Обласног народног фронта до јуна 1951. године. Од септембра 1953. излази као орган ССРН под именом „Бањалучке новине". Од 13. маја 1963. године лист поново излази под именом „Глас".
Указом предсједника СФРЈ од 19. јула 1969. године „Глас" је одликован Орденом заслуга за народ са сребрним зрацима.
Указом предсједника Републике Српске од 9. јануара 1994. године лист „Глас српски" одликован је Орденом Његоша првог реда.
Указом предсједника Републике Српске од 31. јула 2003. године лист „Глас Српске" одликован је Орденом заставе Републике Српске са сребрним вијенцем.

ГЛАС СРПСКЕ
АКЦИОНАРСКО ДРУШТВО

Рајко РАДОВАНОВИЋ, директор

Од 8. фебруара 1983. године „Глас" излази као дневни лист. Од 15. септембра 1992. године, одлуком Народне скупштине Републике Српске, излази као дневни лист Републике Српске. Под именом „Глас српски" излази од 28. септембра 1992. године, а од 5. маја 2003. године као „Глас Српске". Оснивач је Народна скупштина Републике Српске. Редакција и маркетинг су у улици Скендера Куленовића 93, Бања Лука. Телефони редакције: централа 051/231-031, 231-013, телефакс: 231-021, деск: 231-022, дописници: 231-016, телефон маркетинга: 231-081
Штампарија и дирекција су у улици Скендера Куленовића 93, Бања Лука.
Директор Друштва: 231-077

E-mail: redakcija@glassrpske.com; marketing@glassrpske.com

МОДЕРНИЗАЦИЈА ЖЕЉЕЗНИЧКОГ САОБРАЋАЈА У БиХ У НАРЕДНЕ ТРИ ГОДИНЕ

БРЗИМ ВОЗОМ ЗА ЕВРОПУ

Федералне жељезнице са шпанском компанијом већ склопиле уговор од 67 милиона евра, па би до 2010. године требало да добију модерне возове европског нивоа

У НАРЕДНЕ двије до три године на пругама у БиХ саобраћаће модерни, брзи и безбједни возови.

Ово је послије јучерашњег састанка у Бањој Луци са министром саобраћаја и веза Недељком Чубриловићем изјавио замјеник директора Жељезничке јавне корпорације БиХ задужен за послове саобраћаја Маринко Контић.

- Федералне жељезнице су већ склопиле са шпанском компанијом уговор од 67 милиона евра, тако би до 2010. године требали да добију модерне возове европског нивоа. Жељезнице Републике Српске преговарају са истом компанијом, а вриједност пројекта је 40 милиона евра - истакао је Контић.

Он је додао да је ријеч о возовима који развијају брзину до 200 километара на час, зависно од инфраструктуре. Према нашим пројектима, од Добоја до Сарајева брзина би била 160 километара на час, а од Добоја до Бање Луке до 120 километара на час. Просјечна брзина возова на пругама у БиХ је око 80 километара на час.

До краја 2008. године планирано је да се заврши инфраструктура пруге Добој - Бања Лука, а федералне жељезнице ће да распишу тендер за наставак изградње пруге од Сарајева према Мостару.

Генерални директор Пословодног одбора Жељезничке јавне корпорације БиХ Хамдија Шаљић је оцијенио да је на челу корпорације од струке која зна шта ради на пругама.

- То је једина корпорација у БиХ која функционише на задовољство оба ентитета. Сви пројекти из основног пројекта „Жељезнице 1" су реализовани, а припремамо други велики пројекат. За неколико тих пројеката из области жељезница у БиХ ће се утрошити 156 милиона евра - рекао је Шаљић.

Локација тих пројеката је од Бање Луке до Добоја, од Коњица до Чапљине, а унутар система ће се радити телекомуникације, сигнални уређаји, енергетска постројења.

Из републичког буџета се за Жељезнице Републике Српске на годишњем нивоу издваја 27 милиона марака, а за Жељезнице Федерације БиХ 21 милион марака.

Министар саобраћаја и веза Републике Српске Недељко Чубриловић је оцијенио да је тај износ недовољан.

- Неопходна су велика улагања у инфраструктуру жељезница БиХ која је у лошем стању, али смо још увијек у раскораку између могућности и потреба - додао је Чубриловић.

■ **Д. ВРХОВАЦ МИХАЈЛОВИЋ**

СТРУЧНИ СКУП

Министар Чубриловић је најавио да ће данас у Бањој Луци бити одржан трећи научно-стручни скуп „Саобраћај за нови милениј̂ум" на којем ће учествовати и стручњаци из осам европских земаља.

- У овој години је у саобраћајним несрећама погинуло 208 лица, а подаци говоре да годишње у Републици Српској на путевима погине у просјеку 203 лица. Наш циљ је да смањимо број смртно страдалих за најмање једну трећину у односу на годишњи просјек - истакао је Чубриловић.

Министар Чубриловић са представницима Жељезничке јавне корпорације БиХ: Нова улагања (Снимила С. ИЛИЋ)

РАЗГОВОР ИНВАЛИДА И ПРЕМИЈЕРА СРПСКЕ УРОДИО ПЛОДОМ

Прекинут штрајк глађу

Премијер Додик са инвалидима: Рјешење што прије (Снимио Г. ШУРЛАН)

ПРЕДСТАВНИЦИ Савеза организација и удружења ратних војних инвалида Републике Српске прекинули су јуче дводневни штрајк глађу, послије разговора са премијером Српске Милорадом Додиком.

Ратни војни инвалиди Горан Костић, Мићо Благојевић и Зоран Колунџија договорили су се са премијером да се састану у уторак, 25. септембара. Том састанку би требало да присуствују и представници Борачке организације, Организације породица погинулих бораца, Савеза логораша и Савеза цивилних жртава рата Републике Српске, како би се утврдили критеријуми о репрезентативности ових организација.

Послије бројних замјерки изнесених на рад Борачке организације Републике Српске, представници ратних војних инвалида затражили су од премијера да им призна статус од јавног интереса, као што је признат и породицама погинулих бораца.

- Премијер нам је обећао да ће представници нашег савеза бити именовани за чланове комисија у општинама у којима постоје наша удружења - рекао је предсједник Савеза организација и удружења ратних војних инвалида Републике Српске Горан Костић и додао да је договорен и начин финансирања овог савеза.

Премијер Српске Милорад Додик је рекао да Влада Српске никога не фаворизује и да је у прошлости било злоупотреба приликом додјеле станова, грађевинског материјала или бањског лијечења.

- Немогуће је све неправде исправити, али случајеве које су представници Савеза организација и удружења ратних војних инвалида Републике Српске изнијели на овом састанку, провјерићу у наредних неколико дана - рекао је Додик и додао да треба да се помогне онима, којима је заиста помоћ потребна, а не да се групе људи из тога извлаче неку корист и да се иза тога крију злоупотребе. ■ **Љ. РАДИЋ**

ДАНАС ЗАСЈЕДА ВЛАДА СРПСКЕ

Развој „на тапету"

БАЊА ЛУКА - Влада Републике Српске разматраће данас Извјештај о напретку у спровођењу мјера из Акционог плана Средњорочне развојне стратегије БиХ 2004-2007. година за период од августа 2003. до јула 2007. године, саопштено је из Секретаријата Владе.

На дневном реду сједнице су и Нацрт закона о условима и поступку за прекид трудноће, Приједлог закона о измјенама и допунама Закона о инспекцијама, те Информација о измијењеној верзији Нацрта меморандума о разумијевању за подршку припреми документа „Национална стратегија одрживог развоја у БиХ". Министри ће, између осталог, разматрати Информацију о изградњи аутопута Бања Лука - Градишка и анализирати стање и перспективе развоја дрвопрерађивачке индустрије, засноване на домаћој сировини, извозу, повећању степена финализације и броја запослених.

На дневном реду је и Приједлог одлуке о давању сагласности за продају билансних вишкова електричне енергије у октобру, новембру и децембру 2007. године. Т акође се расправљало и о Приједлогу одлуке о додјели новчаних средстава општинама. ■ **Р. Г.**

БОРАЧКА ОРГАНИЗАЦИЈА СРПСКЕ

Јасне надлежности

БИЈЕЉИНА - Одбор РВИ Борачке организације Српске позвао је све ратне војне инвалиде да своја права остварују посредством Борачке организације која је једина организација која заступа права свих борачких категорија становништва.

Осуђујући штрајк глађу тројице ратних војних инвалида испред зграде Владе Српске у Бањој Луци, потпредсједник Одбора Данко Новаковић саопштио је на јучерашњој конференцији за новинаре у Бијељини, „аргументе о изузетно добром положају ратног војног инвалида Горана Костића".

- Он је ратни војни инвалид друге категорије и прима мјесечну инвалиднину од 860 марака. Поред тога, он је у више наврата од надлежног министарства, Борачке организације и надлежног одјељења Административне службе града Бања Лука добио једнократну помоћ у укупном износу већем од 4.000 марака. Костић је добио на трајно коришћење и једнособан стан у Бањој Луци, а од Републике Српске је на основу судске одлуке наплатио и нематеријалну штету од око 18.000 марака - рекао је Новаковић.

Он је позвао ратне војне инвалиде који протестују испред зграде Владе да се јаве Борачкој организацији преко које се њихова статусна питања и појединачни проблеми могу ефикасније рјешавати. ■ **В. Је.**

ДЕКЛАРАЦИЈА ХРВАТСКИХ СТРАНАКА О УСТАВНИМ ПРОМЈЕНАМА

Ни слова о федерализацији!

МОСТАР - Предсједник Хрватске демократске заједнице (ХДЗ) БиХ Драган Човић изјавио је јуче да ће у петак, 21. септембра, у Крешеву потписати хрватску Декларацију о уставним промјенама, у којој се, како је рекао, не помиње федерализација БиХ, јавила је Срна.

Човић је рекао на конференцији за новинаре у Мостару да је декларација до краја окренута БиХ и да би је чак и лидер Странке за БиХ Харис Силајџић могао потписати. Он је истакао да је декларација приближена ставовима свих хрватских странака и да из ње свако може да црпи своју могућност. Човић је рекао да је овај документ за ХДЗ БиХ „јако значајан, јер представља један оквир" и истакао да је увјерен да ће га потписати представници шест хрватских странака.

- Битно нам је да пет или шест хрватских странака потпише оквир унутар кога би требало да се крећу преговарачи у разговорим о томе како би требало да изгледа БиХ - додао је Човић. ■

КОНТРОЛА САОБРАЋАЈА НА ПУТУ БАЊА ЛУКА -ГРАДИШКА

И МИНИСТРИ У ПАТРОЛИ

Никад није сувишно подсјећати возаче, али и родитеље и саме ученике на неопходност пажљивијег понашања у саобраћају, рекао министар Касиповић

ГРАДИШКА - Министар унутрашњих послова Станислав Чађо и министар просвјете и културе Антон Касиповић придружили су се јуче патроли градишке саобраћајне полиције у непосредној близини Основне школе „Петар Кочић" у Новој Тополи која је обављала радарску контролу брзине кретања возила на дионици магистралног пута Бања Лука - Градишка.

Чађо и Касиповић су са саобраћајним полицајцима заустављали возила и упозоравали на опрезнију вожњу.

- Никад није сувишно подсјећати возаче, али и родитеље и саме ученике на неопходност пажљивијег понашања у саобраћају, а у том смислу и јесте ова акција - изјавио је Касиповић и додао да је важна чињеница да Министарство унутрашњих послова не дјелује само у смислу санкција, већ да дјелује превентивно и упозоравајуће.

Он је изразио наду да ће ова и сличне акције и у другим дијеловима Републике Српске допринијети безбједности учесника у саобраћају, посебно дјеце.

- Основна школа „Петар Кочић" у Новој Тополи налази се у непосредној близини фреквентне и опасне саобраћајнице и управо овдје желимо да скренемо пажњу возачима - навео је Касиповић.

Министар Станислав Чађо рекао је да је циљ акције да скрене пажњу на неколико кључних ствари који угрожавају безбједност ђака.

- Овим нећемо учинити одлучујући корак али ипак желимо да скренемо пажњу на опрезнију вожњу - рекао је Чађо и додао да свијест учесника у саобраћају, нажалост, није на оном нивоу који би задовољио и минималне безбједносне критеријуме, а то се односи и на возаче и на пјешаке.

Он је рекао да ће се лично залагати да се у Републици Српској формира савјет за безбједност саобраћаја и слична тијела.

- Ниједан корак у том смислу није сувишан и узалудан, јер спасити један људски живот и избјећи теже повреде је значајније него формирање пет или шест организација. Такве организације треба формирати, али је неопходно да се сви, а не само надлежне институције заложимо како би се побољшала безбједности саобраћаја - закључио је Чађо. ■ **Б. РАДИЋ**

Чађо и Касиповић у акцији: Возачи, опрез!

УЗДУЖ И ПОПРИЈЕКО

(Ни)шта нас не смије изненадити

Пише Синиша ДАВИДОВИЋ

АКО *је вјеровати Уставу БиХ, онда је Парламентарна скупштина БиХ надлежна за сљедеће:*

а) Доношење закона који су потребни за спровођење одлука Предсједништва или за вршење функција Скупштине по овом уставу;

б) Одлучивање о изворима и износу средстава за рад институција БиХ и за међународне обавезе БиХ;

в) Одобравање буџета за институције БиХ;

г) Одлучивање о сагласности за ратификацију уговора;

д) Остала питања која су потребна да се проведу њене дужности, или која су јој додијељена заједничким споразумом ентитета.

Признајем да одавно нисам имао сувопарнијег и досаднијег увода у оно што хоћу да кажем.

А хтио бих рећи да ме већ годинама копка питање да ли Парламент БиХ дела у складу са Уставом БиХ...

Јер, кад горе наведено прочитам, испада да су уставне дужности и надлежности Парламента БиХ да брине искључиво о томе како и колико требају бити напуњене јасле заједничких нам институција у Сарајеву.

Јер, све остало је скоро па немогуће извршити:

Који то и какав закон донијети на основу одлуке Предсједништва, када се Харис Силајџић редовно не слаже ни са једном, или, још редовније има неке своје, посебне и само њему разумљиве одлуке?

Како ратификовати уговоре које сутра један Свен Алкалај прогласи неважећим?

Остало је, дакле, да се парламент БиХ позабави преосталим, Уставом назначеним дужностима.

Да одлучује о правима на плате и додатке посланицима и њиховим обавезама да исте редовно троше, а нарочито увећавају.

Јер, за све остало су надлежни ентитети, бар тако је написано.

Додуше, ентитети путем заједничког споразума могу одлучити да Парламенту БиХ повјере неки послић, тек тако да не стоји „онако", или да својим расходима не боде очи пореским обвезницима...

Бар тако је, како већ рекох, написано.

Међутим, државни нам се парламент претходних година толико провриједнио и неочекивано „захолијао", не чекајући на те „безвезне" сагласности, односно споразуме између ентитетских парламената.

А претходно постојање оваквих споразума је једини уставни основ за доношење закона којима се уставне надлежности са ентитета преносе на институције БиХ.

Но, нагло „разрађени" парламентарци су током претходног периода развили способности да уставни основ за доношење БиХ закона пронађу у свему другом осим у Уставу БиХ.

А системом (не)легалног прегласавања у уставно-правним комисијама оба дома, могуће је изнаћи чак и уставни основ за, на примјер, доношење закона о формирању подморничке базе на Сокоцу...

Без обзира што о томе не постоји, нити уопште може постојати одговарајући споразум између ентитетских, све сувишнијих парламената.

Тако се од институције која по Уставу практично и не ради ништа, парламент БиХ претворио у веома радно тијело које ради свашта.

А о чему и те како треба повести рачуна код распакивања априлских и осталих веселих пакетића уставних реформи.

Јер ништа нас не смије изненадити.

Осим нас самих, и наших „рођених" уставних судова... ■

ПОВОДОМ НЕДЈЕЉЕ БОРБЕ ПРОТИВ ТУБЕРКУЛОЗЕ

БОЛЕСТ НЕ БИРА

Посљедице рата, стална борба за преживљавање, стрес, пренасељеност... неки од фактора настанка туберкулозе, која не погађа само сиромашне... Сваких 15 секунди у свијету неко умре од посљедица ове болести

ИАКО је у народу уврријежено мишљење да је туберкулоза болест сиромашних, од ње, поручују љекари, може да оболи свако.

Гледајући по свјетским регионима, најоптерећенији овом болешћу су дио субсахарске Африке, земље југоисточне и централне Азије, прибалтичке републике.

- Дакле, може се закључити да је социо-економска ситуација важан фактор у настанку ове болести. Осим тога, доприноси свакако и ратно и поратно вријеме, стална борба за преживљавање, стрес, пренасељеност, као и услови гдје се развијају друге болести. Конкретно, за субсахарску Африку, поред глади, главни социо-екомски проблем је још једна болест - HIV. Сматра се да тамо сваки трећи умрли, а који је био заражен вирусом HIV-а, умре од посљедица туберкулозе - рекао је национални координатор за борбу против туберкулозе у Српској др Младен Дуроњић.

Крсто Јандрић: Заблуда да је болест искоријењена

Када се говори о туберкулози, он је истакао да треба посветити пажњу социјално маргинализованим групама и у државама које нису сиромашне. Тако сви главни градови великих свјетских земаља имају проблем са овом болешћу у ограниченим групама, тамо гдје су бескућници, алкохоличари, наркомани, обољели од сиде.

- Туберкулоза је стара болест, са старим истинама речено на нови начин. Наиме, стара је чињеница да је Роберт Кох открио бацил туберкулозе још 1882. године, вакцина за туберкулозу откривена 1921. године, антитуберкулотици су још у петој и шестој деценији прошлог вијека афирмисани, а туберкулоза као глобални здравствени проблем још је присутна. Због тога је Свјетска здравствена организација, уважавајући ову чињеницу, туберкулозу са маларијом, HIV-ом и карциномом прогласила за глобални свјетски проблем - појаснио је др Дуроњић.

Сваких 15 секунди у свијету неко умре од посљедица туберкулозе.

Настанку туберкулозе, према ријечима љекара, могу да поспеше HIV, шећерна болест, неки малигнитети, хронично затајење бубрега, уз алкохолизам и наркоманију.

Република Српска у посљедњих три године биљежи благи пад броја обољелих од ове болести.

- За нас је позитивно и то да као земља са ратним и поратним насљеђем гдје већину становништва притишће стрес, нема повећања обољелих. Стопа броја обољелих у Српској на 100 хиљада становника је од 54 до 58. У земљама региона по броју обољелих Српска и БиХ предњаче - рекао је др Дуроњић.

Према ријечима предсједника републичког Удружења пулмолога др Крсте Јандрића раније је било планирано да на овим просторима до 2000. године буде искоријењена ова болест, а неке развијене земље, прије свега скандинавске, Сједињене Америчке Државе, сматрале су да су то и учиниле.

- Нажалост, очигледно је да су се превариле и да се ова болест поново јавила у правом облику, како у оним земљама гдје је раније била јако заступљена, тако и у овим земљама које су сматрале да је искоријењена - нагласио је др Јандрић.

■ Р. ШКОНДРИЋ

СОКОЛАЦ

Активисти Општинске организације Црвеног крста Соколац у овој Недјељи са поклонима обилазе породице које живе у тешким социјалним и материјалним условима, а чији чланови болују од туберкулозе.

- Са нама су и наше медицинске сестре и његоватељице које раде на програму кућне његе. Планирамо и предавања о туберкулози, а новац од продаје маркица даћемо као помоћ породицама обољелих - навела је секретар Општинске организације Црвеног крста Соколац Милена Марић.

Активности ће се наставити током цијелог септембра, а ако буде потребно и у октобру.

ТЕСЛИЋ

Теслићки Црвени крст активно се укључио у обиљежавање Недјеље борбе против туберкулозе, која траје од 14. до 21. септембра.

- Приход од продаје маркица, које коштају пола марке, биће утрошен за куповину животних намирница и хигијенских пакета обољелима од туберкулозе - рекао је секретар Општинске организације Јовица Трифуновић,

У три основне школе одржаће се и предавања о овој болести.

САСТАНАК ПРЕДСТАВНИКА БУЏЕТСКИХ СИНДИКАТА СА НАДЛЕЖНИМ МИНИСТРИМА

О примањима вриједи преговарати

ЗАКОН о платама, који припрема републичка Влада, не смије да искључи преговарачку улогу синдиката у колективном преговарању.

Ово је основна порука јучерашњег састанка представника четири буџетска синдиката у области образовања, науке, културе, правосуђа, полиције, као и синдиката у органима управе и локалне самоуправе са надлежним министрима у Влади Српске, Антоном Касиповићем, Церардом Селманом, Станиславом Чађом и Зораном Липовцем.

- Синдикат управе и локалне самоуправе упознао је министра Зорана Липовца са захтјевима да се гранским колективним уговором, који би требало да буде предложен у наредних 15 дана, одреде плате у локалним заједницама и општинама. То би значило да Синдикат задржава улогу социјалног партнера, док би плате министара и других државних функционера биле одређене Законом о платама - изјавио је јуче нашем листу предсједник Синдиката у органима управе и локалне самоуправе Јован Вукоје. Он је додао да су министра управе и локалне самоуправе Зорана Липовца представници гранског синдиката упознали са чињеницом да није одређен начин исплате плата запослених у неким државним фондовима и да то питање треба ријешити Законом о платама или колективним уговором.

Вукоје је нагласио да му је познато да су његове колеге из других буџетских синдиката министре Чађу, Касиповића и Селмана упознали са својим захтјевима чији је циљ омогућавање синдикату вођење колективних преговора. Осим тога, Закон о платама не смије да умањи значај ових преговора за побољшање плата и осталих примања свих радника који се финансирају из републичког буџета.

■ М. М.

АКЦИЈА ПРИКУПЉАЊА ПОТПИСА СДС-а ЗА ОЧУВАЊЕ ГРБА И ХИМНЕ

Симболи у срцу

АКЦИЈА прикупљања потписа за заштиту грба и химне Републике Српске, коју је организовала Српска демократска странка, проширила се на више градова.

Да дају своју сагласност за очување химне „Боже правде" и грба Немањића јуче су добили прилику у и градјани Теслића и Лакташа.

- Ова кампања нема страначки предзнак, већ жели да докаже да је демократској већини Српске неприхватљиво било које друго рјешење од досадашњег - рекао је секретар ОО СДС-а Лакташи Перо Баника.

Потписи се прикупљају у центру Лакташа и у Трну, а чланови ове партије обилазе и све мјесне заједнице и насеља.

- Кампања ће трајати до 21. октобра, а већ првог дана прикупили смо више од хиљаду потписа - рекао је Баника.

Према ријечима замјеника предсједника Општинског одбора СДС-а Теслића, Душана Стојичића, она странка жели да покаже да огроман број грађана Српске поменуте симболе сматра својим, носи их у срцу и друге неће прихватити.

Предсједник Општинског одбора СДС-а Приједор Раденко Стјепић је подсјетио да се и у овом граду, на неколико пунктова, организује прикупљање потписа грађана за очувања грба и химне Републике Српске.

На јучерашњој конференцији за новинаре, његов страначки колега и посланик ове странке у републичком Вијећу народа се запитао како се троши новац грађана Републике Српске и зашто се бројни пројекти, попут изградње зграде републичке Владе, одвијају у тајности.

Из Општинског одбора СДС-а Пале јуче су саопштили да ће данас и сутра бити организовано прикупљање потписа за заштиту грба и химне Српске на платоу испред Културног центра Пале од девет до 15 часова.

■ Е. Г. С.

ТРЕБИЊЕ

Обнова пута Фоча-Гацко преко Чемерна је приоритет источне Херцеговине. Српска демократска странка ће инсистирати да ова саобраћајница, Просторним планом Републике Српске, буде третирана као магистрални пут. Ово је на јучерашњој конференцији за новинаре у Требињу рекао посланик у републичком парламенту Српске демократске странке Слободан Пртило.

Посланик СДС-а у Народној скупштини Републике Српске Вукота Говедарица је подсјетио да је само протеклог викенда више хиљада грађана Требиња ставило потпис за очување грба и химне Српске.

ЗВОРНИК

Општински одбор СДС-а Зворник започео је јуче испред централног споменика у овом граду прикупљање потписа грађана за очување грба и химне Републике Српске.

- Желимо да утичемо на Уставни суд да под притиском грађана који ће то потврдити потписима, врати наше симболе - рекао је предсједник ОО СДС-а Зворник Дарко Василић.

ПОРЕСКА УПРАВА РЕПУБЛИКЕ СРПСКЕ

ПЛАТЕ НА ОКУ ПОРЕЗНИКА

Циљ нам је да послодавци пријављују стварно исплаћене плате ради утврђивања реалне основице за обрачун пореза и доприноса... Остварен помак у односу на прошлу годину, истакао Вучковић

ПОРЕСКА управа Републике Српске за осам мјесеци ове године прикупила је 279,1 милион марака доприноса за пензијско и инвалидско осигурање, што је за 43,7 милиона марака више него у истом периоду лани.

Портпарол Пореске управе Републике Српске Иван Вучковић је рекао да је на састанку у Министарству финансија са представницима Фонда ПИО, Инспектората и Министарства рада и борачко-инвалидске заштите закључено да је неопходно да Пореска управа сваки мјесец прикупи између 32 и 35 милиона марака за исплату пензија.

- Зацртани план не само да смо остварили, већ смо га увелико и премашили. У августу смо прикупили 37,9 милиона марака доприноса за ПИО, што је за 5,7 милиона више него лани, а у јулу чак 39,6 милиона марака - истакао је Вучковић.

Он је подвукао да је акценат у контролама стављен на пријављене и стварно исплаћене плате.

- Циљ нам је да послодавци пријављују стварно исплаћене плате ради утврђивања реалне основице за обрачун пореза и доприноса. У односу на прошлу годину остварен је значајан помак што подаци о прикупљеним доприносима најбоље потврђују - рекао је Вучковић.

Он је упозорио да су под пореским истрагом послодавци код којих радници са високом стручном спремом добијају испотпросјечну плату.

- Имали смо и неколико дојава радника да им послодавци пола плате уплаћују преко банке, а пола дају у коверти, на шта смо одмах реаговали. Евидентно је да је страх од високих новчаних казни натјерао послодавце да пријављују стварно исплаћене личне дохотке - навео је Вучковић и додао да још има простора за повећање наплате доприноса.

Пореска управа је за осам мјесеци прикупила доприноса за све фондове у износу од 493,9 милиона, што је за 85 милиона више него у истом периоду прошле године.

■ Д. ВРХОВАЦ МИХАЈЛОВИЋ

Иван Вучковић: Премашили план *(Снимио Г. ШУРЛАН)*

НА БАЊАЛУЧКОМ ВЕЛЕСАЈМУ ОТВОРЕН „БЛ КОМЈУНИКЕЈШЕН 2007"

ТРИ САЈМА ОДЈЕДНОМ

Међу значајнијим излагачима су „Телеком Српске" из Бање Луке, „БХ телеком" из Сарајева, „Политика" и „Танјуг" из Београда и „Побједа" из Подгорице, рекао Жељко Ивошевић

БАЊА ЛУКА - У простору „Бањалучког велесајма" прексиноћ је свечано отворена сајамска манифестација „БЛ комјуникејшен 2007", у оквиру које се до 24. септембра, под покровитељством Владе Републике Српске, одржавају практично три сајма, који су посвећени областима информатике, комуникација, медија и књиге. На овој мултисајамској манифестацији, коју је отворио помоћник министра науке и технологије у Влади Републике Српске Ђордан Вукелић, учествује близу 70 излагача са простора бивших југословенских република.

Према ријечима менаџера у „Бањалучком велесајму" Жељка Ивошевића, међу значајнијим излагачима су „Телеком Српске" из Бање Луке, „БХ телеком" из Сарајева, „Политика" и „Танјуг" из Београда и „Побједа" из Подгорице.

Ивошевић је јуче нашем листу изјавио да су ове сајамске манифестације већ првог дана, послије свечаног отварања, побудиле пажњу посјетилаца, не само из Бање Луке већ и многих других градова и мјеста у Републици Српској, те да се наредних дана, а нарочито током предстојећег викенда, очекује знатно већа посјета. Он је подсјетио да је радно вријеме сајма за посјетиоце у времену од 10 до 20 часова, а цијена улазнице износи једну марку, док је за пензионере и инвалиде, као и за организоване посјете ученика, улаз бесплатан.

Предвиђено је да се у недјељу, 23. септембра, са почетком у 15 часова, обави проглашење најуспјешнијих излагача, којима ће организатор ове сајамске манифестације - „Бањалучки велесајам", на пригодној свечаности додијелити одговарајуће награде и признања.

■ М. МИЉУШ

СТРАНАЧКА ХРОНИКА

СРПСКА РАДИКАЛНА СТРАНКА РЕПУБЛИКЕ СРПСКЕ

Анкетни одбори умјесто тужилаца

БАЊА ЛУКА - Предсједник Српске радикалне странке Републике Српске Миланко Михајлица јуче је новинарима изјавио да ће ова странка затражити од Народне скупштине да формира анкетне одборе од посланика више политичких странака, који би требало да преиспитају изградњу нове зграде републичке Владе.

- Тражићемо да се расправља о уговору „Електропривреде Републике Српске" и Електропривреде Чешке у вези са Термоелектраном „Гацко", о изградњи аутопута Бања Лука-Клашнице. Дакле, тражићемо утврђивање праве истине о вишемилионским инвестицијама, за које сматрамо да су веома спорне. Очигледно, Тужилаштво није расположено да ради овај посао - рекао је Михајлица.

Михајлица је изјавио да сумња да ће Влада Републике Српске извршити ревизију приватизације државног капитала и банкарства, „гдје цвјета привредни криминал, а Специјално тужилаштво по својим активностима скоро да и не постоји".

■ Лк. Р.

ОПШТИНСКИ ОДБОР СДС-а ТРЕБИЊЕ

Пут преко Чемерна приоритет

ТРЕБИЊЕ - Реконструкција саобраћајнице Фоча-Гацко, преко превоја Чемерно, приоритетна је за источну Херцеговину и Српска демократска странка ће инсистирати да у Просторном плану Републике Српске та саобраћајница буде третирана као магистрални пут. То је јуче, на конференцији за новинаре у Општинском одбору СДС-а Требиње, изјавио др Слободан Прпило, иначе посланик у Народној скупштини.

Прпило је подсјетио да тај путни правац у нацрту Просторног плана Републике Српске није био третиран ни као регионални правац, али да је, на инсистирање посланика СДС-а, то промијењено у магистрални пут са такозваном рехабилитацијом до 2015. године.

- Пут преко Чемерна је за источну Херцеговину жила куцавица и наша веза са Србијом - нагласио је др Слободан Прпило.

■ М. Б.

ПОТВРЂЕНА ОДЛУКА ЦЕНТРАЛНЕ ИЗБОРНЕ КОМИСИЈЕ БиХ

Тројки одузети мандати

ДЕРВЕНТА - Апелационо вијеће суда БиХ потврдило је одлуку Централне изборне комисије БиХ о одузимању мандата одборницима у Скупштини општине Дервента: Душану Рашићу из Социјалистичке партије, Радовану Пазуревићу из СНСД-а и независном одборнику Луки Новићу.

Овој тројки мандати су одузети прије годину дана због сукоба интереса, али су се они жалили Апелационом вијећу, које је потврдило одлуку Централне изборне комисије. Њима је забрањено у наредне четири године и да се кандидују на изборима, док су Пазуревић и Рашић кажњени и новчано. Душан Рашић обављао је функцију предсједника Скупштине општине Дервента, док су Пазуревић и Новић били одборници. Клуб одборника СДС-а у Скупштини општине Дервента најавио је да ће покренути преиспитивање ранијих скупштинских одлука јер су оне донесене гласовима одборника којима је одузет мандат.

■ Б. Т.

ПРОМОВИСАНА КЊИГА МИЛАНА ЉЕПОЈЕВИЋА

Свједочанство једног времена

БАЊА ЛУКА - Књига „Незадовољство народа - немоћ власти", аутора Милана Љепојевића - у којој су сабрани његови текстови о друштвеним кретањима у Српској у периоду од 2001. до 2003. године - промовисана је јуче у Бањој Луци.

Љепојевић је новинарима рекао да је ова књига једно од финала његовог новинарског рада.

- Кроз текстове се, између осталог, може назрети тежња и одлучност Српске за децентрализованом БиХ, и очување ентитетског гласања као једног од основних стубова дејтонске БиХ, што је актуелно и данас - издвојио је Љепојевић и додао да су у њој незаобилазне теме и борба против криминала и корупције.

Уредник књиге Рајко Васић казао је да је књига сведочанство једног тешког времена за Српску, које ће бити корисно за новинаре, хроничаре, историчаре, али и политичке аналитичаре.

Рецензент Мила Косић оцијенила је да је вриједност текстова превазишла оквире Српске, јер свједоче и о дешавањима у окружењу.

■ М. Ц.

САВЕЗ СТУДЕНАТА БАЊОЛУЧКОГ ТЕХНОЛОШКОГ ФАКУЛТЕТА

До рјешења што прије

БАЊА ЛУКА - Савез студената Технолошког факултета у Бањој Луци упутио је допис министру просвјете и културе Републике Српске Антону Касиповићу и члановима Наставно-научног вијећа Универзитета у Бањој Луци у коме наводи да очекује да се што хитније ријеши питање матичности факултета за поједине научне области, јавила је Срна.

У допису се истиче да, према ранијем приједлогу, Технолошки факултет у Бањој Луци не би имао право на биолошко-технолошко-прехрамбени студијски програм, што је неприхватљиво за студенте овог факултета и сам факултет, јер на основу тог приједлога „неки студенти не би могли да наставе даље усавршавање на Технолошком факултету".

■

СЕМИНАР У ШАМЦУ

Обука за изборе

ШАМАЦ - Семинар о изборима, на којем су главне теме били Закон о изборима у БиХ и припрема за предстојеће локалне изборе у БиХ 2008. године, одржан је јуче у Шамцу. Тако је почела едукација потенцијалних кандидата у спровођењу предстојећих избора.

- На семинару је било ријечи и о Закону о финансирању политичких странака и Закону о равноправности полова у изборној кампањи, донесеним 2001. године - нагласио је регионални тренер Драгутин Ивановић.

Учесници едукације добили су документ у којем су садржана сва три поменута закона, са детаљним објашњењима, табеларним приказима и комплетним статистичким подацима.

■ В. А.

DIGIT

Поводом усвајања Закона о фискалним касама у Републици Српској, чија примјена почиње од 1.1.2008. године

Ei NIS "Ei INFORMATIKA" D.O.O.

ФИСКАЛНЕ КАСЕ

ЈАВНИ ПОЗИВ

„DIGIT" д.о.о. Бања Лука, као овлаштени увозник фискалних производа, и „Ei INFORMATIKA" д.о.о. Ниш, као један од водећих произвођача и дистрибутера фискалних уређаја на територији Републике Србије, организују:

1. МРЕЖУ ЗАСТУПНИКА
За заступање, продају и сервис фискалних уређаја, на цијелој територији Републике Српске
2. МРЕЖУ САРАДНИКА
За интеграцију фискалних уређаја у властите пословне и књиговодствене системе, као и апликативна рјешења.

Позивамо сва правна, као и физичка лица, заинтересована за реализацију ових послова, да нам упуте своје пријаве. Упитник за пријаву се може „скинути" са интернет адресе www.digit-rs.com , или попунити образац на адреси: www.digit-rs.com:8088/fiskalnekase

„DIGIT" д.о.о.
Краља Петра I Карађорђевића 83а/2,
78000 Бања Лука,
e-mail: fiskalne.kase@digit-rs.com

На захтјев, образац за пријаву достављамо путем e-mail-а или факсом. Додатне информације се могу добити телефоном, на број: 051/214-770, радним данима од 9 до 14 часова.

МУКЕ ПОРОДИЦЕ ЈОКИЋ ИЗ СЕЛА СТРАЈИНИЋИ У ОПШТИНИ РИБНИК

САМО ДА ЗОРАН ОЗДРАВИ

РИБНИК - Док његови вршњаци већ увелико иду у школу и тамо се друже, за шестогодишњег Зорана Јокића, из врбљанског села Страјинићи, питање је да ли ће икад упознати тај осјећај.

Наиме, од рођења болује од церебралне парализе. Свих ових година његови родитељи Свјетлана и Стево обилазе докторе у нади да ће њихов син јединац оздравити.

Ових дана се указала нада за лијечење у једној приватној болници у Параћину, у коју долазе специјалисти из Русије. Прва од шест операција је заказана за 4. октобар ове године.

Када се, као петнаестогодишња дјевојка, Свјетлана заљубила и удала за Стеву Јокића, ратне 1993. године, ни слутила није да ће се живот са њима поиграти. Иако све ове године живе у слози и љубави, девет година чекали су на потомство. Свих девет мјесеци трудноће прошло је у реду, али сам порођај, у болници у Мркоњић Граду, био је тежак.

Ових дана се указала нада за лијечење у једној приватној болници у Параћину, у коју долазе специјалисти из Русије. Прва од шест операција је заказана за 4. октобар ове године

Стево, Зоран и Свјетлана: Уздају се у хуманисте

- Беба је била крупна, имао је 4,8 килограма и рођен је на вакуум. Међутим, одмах по рођењу, дјечак је остао без кисеоника, а до Бање Луке је било далеко. У Бањој Луци су га смјестили у инкубатор, али било је касно, јер су, због недостатка кисеоника, остале посљедице на мозгу - прича Свјетлана.

Свих ових година Јокићи у потрази за лијеком за своје једино чедо обилазе сва мјеста за која чују да им може помоћи. Од доктора до травара - али без успјеха.

Молили су се и Светом Василију Острошком, у чијем манастиру су га крстили када је имао годину и по. Од тада, такође, Василија Острошког славе као завјетну славу.

- Од једне рођаке чули смо за болницу у Параћину, у коју долазе доктори из Русије, и без размишљања отишли смо тамо - прича Стево и додаје да је видио и горе него што је случај са њиховим сином, а резултати су након лијечења били видљиви.

- Тамо су му извршили потребне претраге и налази су дошли у Бању Луку. Према овим резултатима, требају му урадити шест операција, од којих би прва требало да буде урађена на ногама, а посљедња на мозгу - каже Стево.

Међутим, за ове захвате Јокићима треба око 40 хиљада марака.

- Нажалост, наше социјално не сноси трошкове лијечења у приватним болницама, па се за тај износ морамо сами снаћи - веле нам Свјетлана и Стево.

■ В. КЕВАЦ

ЖИРО-РАЧУН

Јокићи се уздају у хуманост људи добре воље, како Рибничана, тако и свих читалаца „Гласа Српске". Сви хуманисти своје прилоге могу да уплате на жиро - рачун број 5621008018764 3-65 код „НЛБ Развојне банке", шалтер Рибник, са назнаком за хуманитарну помоћ, на име Јокић Стево.

САСТАНАК КОТОРВАРОШКИХ ДРВОПРЕРАЂИВАЧА

Обловина по приоритету

КОТОР ВАРОШ - У испоруци обловине коју произведе котворашко Шумско газдинство „Врбања" треба дати приоритет снабдијевању дрвопрерађивача на подручју општине.

Ово је истакнуто на састанку представника пиланских капацитета Шумског газдинства „Врбања", који је организован на иницијативу општинског Одјељења за привреду.

- Област дрвопрераде има велики значај, јер учествује у приходу котворашке привреде са 28 одсто, оствареном дохотку са 34, а у укупној запослености са 15 одсто - рекао је начелник за привреду Недељко Гламочак, који је истакао да је циљ овог састанка био упознавање с критеријумима за одређивање приоритета при утоварању обловине код ЈП „Шуме Републике Српске".

Замјеник начелника општине Мишо Петровић је подржао приједлог да се поред предложених уврсти и додатни критеријум о значају шумског потенцијала за развој и учешће дрвопрераде у приходу општине.

Директор компаније „Фагус" Мирослав Малијевић је рекао да треба озбиљније приступити искоришћавању шумског ресурса, јер је нелогично да сировине одлазе ван општине.

- У 2007. години биће произведено 51 хиљада кубика дрвних сортимената, док потребе котворашких дрвопрерађивача износе 108,5 хиљада кубика - рекао је предсједник Шумског газдинства „Врбања" Раденко Перишић.

■ Д. КЕРЕЗОВИЋ

СКУПШТИНА АКЦИОНАРА „ЗВОРНИК СТАНА"

Смијењен Надзорни одбор

ЗВОРНИК - Скупштина акционара „Зворник стана" на јучерашњој сједници није прихватила извјештај о пословању предузећа за прошлу и првих шест мјесеци ове године, као ни извјештај о раду Надзорног одбора, који је јуче смијењен.

За вршиоце дужности овог органа именовани су Милан Ч. Станојевић, Ненад Ђорђић, Радојица Максимовић, Загорка Мијатовић и Стево Тешић.

Скупштина акционара је једногласно донијела одлуку да се главном ревизору упути захтјев за ревизију пословања „Зворник стана" за посљедњих десет година.

Представник државног капитала Рајко Убипарип, који је и републички министар привреде, енергетике и развоја, изразио је, ипак, оптимизам када је ријеч о даљем раду зворничког предузећа за дистрибуцију гаса и топлотне енергије.

- Дугови у овом предузећу су велики и настајали су дужи низ година. Вршиоци дужности чланова Надзорног одбора имају задатак да спроведу процедуру избора редовних органа и покрену све активности како би се у гријну сезону ушло са мање стрепње. На бази ревизорској извјештаја, органи управљања и скупштина моћи ће да се опредијеле како и шта даље чинити - истакао је овом приликом Рајко Убипарип.

Скупштини акционара присуствовао је и начелник општине Зворник, Зоран Стевановић, који је најавио да ће наредне седмице имати састанак са представницима „БХ гаса". Стевановић очекује да ће бити постигнут договор о испоруци гаса за Зворник од 15. октобра.

Предсједник Скупштине акционара, који је и предсједник Синдиката у „Зворник стану", Владо Росић, рекао је да је присуство представника државног капитала Рајка Убипарипа и начелника општине Зорана Стевановића улило наду да ће ово предузеће у наредном периоду стати на своје ноге, те да ће корисници гаса и гријања имати стабилну услугу.

У структури капитала у „Зворник стану", 65 одсто је државни капитал, 20 одсто припада малим акционарима, 10 републичком Фонду пензијско-инвалидског осигурања и пет одсто Фонду за реституцију.

„Зворник стан" топлотном енергијом загријава 103 хиљаде квадрата стамбене и 35 хиљада квадрата пословних површина, док је на гасну мрежу прикључено око 400 корисника. Укупна потраживања од грађана и привредних субјеката износе 1,45 милиона марака, док предузеће према добављачима дугује око 2,39 милиона, те по дугорочном кредитном задужењу још 1,05 милиона.

Прошлу годину предузеће је завршило са 600 хиљада марака губитка, док је у првом полугодишту 2007. године исказана добит од девет хиљада марака.

■ С. САВИЋ

ЗАШТИТИТЕ СВОЈЕ СРЦЕ - BOSPYRIN 100

Превенција срчаног и можданог удара

Са само једном таблетом BOSPYRIN 100 дневно смањује се ризик за настанак озбиљних обољења срца и крвних судова.

Болести срца и крвних судова су један од највећих медицинских проблема данашњице и водећи су узрок смрти у свијету. Ацетилсалицилна киселина је један од најдоступнијих и најјефтинијих лијекова који се у свијету користе у превенцији и терапији ових болести.

Олакшава циркулацију

Домаћи производ Bospyrin 100 таблете садржи 100 мг ацетилсалицилне киселине и примјењује се за заштиту здравља срца и крвних судова. Дјеловањем ацетилсалицилне киселине у саставу Bospyrina 100 спречава се накупљање крвних плочица (тромбоцита) и настанак крвног угрушка, те смањује високзност крви чиме се олакшава циркулација. Доказано је да примјена ове врсте лијека смањује учесталост озбиљних обољења срца и крвних судова, као и смртност од срчаног удара код особа које имају повишен крвни притисак, високе вриједности масноћа у крви, шећерну болест, оних чија је исхрана богата масноћама, пушача, те људи са прекомјерном тјелесном тежином.

Bospyrin 100 се користи за превенцију поновног срчаног удара код особа које су раније претрпјеле инфаркт, те за превенцију настанка инфаркта срца код особа са ангином пекторис. Поред тога употребом Bospyrina 100 смањује се ризик за настанак тзв. исхемичног можданог удара који настаје због зачепљења неког од можданих крвних судова, те за посљедицу може имати тешка и трајна оштећења као што су одузетост и губитак способности говора.

Bospyrin 100 побољшава нарушену циркулацију крви у проширеним венама доњих екстремитета, те спречава настанак венске тромбозе и посљедичних компликација.

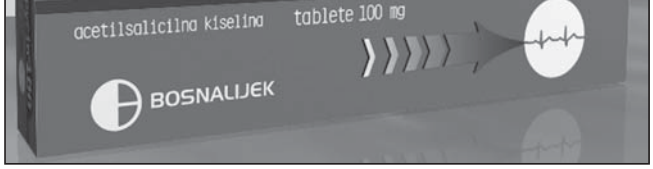

Bospyrin 100 се може набавити у свим апотекама без љекарског рецепта, у паковању од 10 и 20 таблета.

ЗАКУПЉЕН ПРОСТОР

КОНФЕДЕРАЦИЈА СИНДИКАТА РЕПУБЛИКЕ СРПСКЕ

Карика која недостаје

КОНФЕДЕРАЦИЈА синдиката Републике Српске мора да учествује у социјалном дијалогу на највишем нивоу, поготово када је тема разговора повећање најниже плате у Српској са садашњих 205 на 250 марака.

Ово је нашем листу изјавио предсједник Конфедерације синдиката Обрад Белензада, који сматра да је ова асоцијација безразложно искључена из преговора о најнижој плати, о чему дијалог воде Влада Републике Српске, Савез синдиката, Унија удружења послодавца, као и републички Савез послодавца.

- Није ми јасно зашто ме предсједник Владе Милорад Додик није позвао на преговоре о повећању плате, јер Конфедерација синдиката заступа више радника у привреди у односу на Савез синдиката који предводи Ранка Мишић, као и све друге синдикате у Српској - категорично је казао Белензада.

Он је додао да му не смета то што су га социјални партнери „заобишли", али очекује да ће републичка Влада убудуће уважити Конфедерацију синдиката као пуноправног социјалног партнера и позивати их на састанке на којима се одлучује о плати и другим питањима која највише интересују раднике.

- Власт разговара само са онима који заступају буџетске кориснике и више се води рачуна о њима, док су занемарени радници у привреди. То је нелогично, јер држава треба да живи од привреде - рекао је Белензада.

Он сматра да је превише да се, како је најављено, 50 одсто републичког буџета троши на плате буџетских корисника, те да је код одређивања најниже плате у Српској потребно најприје одредити да ли је то економска или социјална категорија.

Уколико се, како је рекао, ради о економској категорији, онда је премало и повећање најниже плате на 300 марака. Међутим, ако се установи да је најнижа плата социјална категорија, став Конфедерације синдиката јесте да Влада мора видјети из којих фондова ће финансирати повећање плате, односно „социјалу".

Говорећи о најнижој плати, Белензада је упозорио да Инспекција рада мора боље радити и више контролисати предузећа, јер је чињеница да многи послодавци не исплаћују ни најнижу плату од 205 марака, колико сада износи.

Према његовом мишљењу, за одређивање минималне плате потребно је извршити одређене анализе на основу којих ће се донијети одлука колика ће бити најнижа плата, али је под знаком питања да ли ће послодавци то моћи испоштовати.

- Уколико они то не могу, да ли онда сва предузећа треба да иду у стечај, а радници на улицу - запитао је предсједник Конфедерације синдиката Обрад Белензада.

Као примјер предузећа које не може исплатити плату, он је навео фабрику „Фамос Коран" Пале, у којем су радници тужили послодавца због плата и добили судски спор. У синдикату су свјесни да је једина алтернатива у брзој и ефикасној стечајној реорганизацији, којом би се омогућило покретање производње и запошљавање што већег броја радника.

■ М. М.

ЈЕЛШИНГРАД

Једна од проблематичних фабрика у којој синдикат очекује да ће републичка власт ријешити проблем дугова према радницима јесте и бањолучки „Јелшинград", у којем је, у складу са закључком Владе из августа 2006 године, одлучено да се дугови од 50 плата радницима претворе у акције. То до сада није учињено, иако је убрзана приватизација овог стратешког предузећа.

ШТА ДОНОСИ УРЕДБА О САДРЖАЈУ И КВАЛИТЕТУ БИОГОРИВА

МАЊЕ ШТЕТНИХ ГАСОВА

До краја 2007. прецизираћемо колики ће се проценат биогорива мијешати са дизелом или моторним бензином од идуће године, истакла Драгана Калабић

УРЕДБА о врстама, садржају и квалитету биогорива у горивима за моторна возила недавно је усвојена ради заштите животне средине, која обавезује да се смањује емисија загађујућих материја у ваздуху на најмању могућу мјеру, а што је у складу са смјерницима Европске уније.

Помоћник републичког министра привреде, енергетике и развоја Драгана Калабић напоменула је да су истраживања показала да је употребом биогорива смањено глобално загријавање због мањег емитовања штетних гасова.

- Циљ ове уредбе је прописивање услова за стављање у промет на домаће тржиште биогорива и других обновљивих горива за потребе саобраћаја, као замјене за одређени проценат дизел горива или бензина и подстицање коришћења биогорива и других обновљивих извора у сектору превоза - рекла је Калабићева.

Биогориво се добија прерадом пољопривредних култура - уљане репице, шећерне трске, кукуруза и рециклираних уља.

У уредби је наведено да би просјечни годишњи садржаји биогорива у свим горивима за моторна возила у 2008. години требало да износе до два одсто, у 2009. до три одсто, а до 2010. године до 5,7 одсто.

- До краја ове године прецизираћемо колики проценат биогорива ће се мијешати са дизелом или моторним бензином од идуће године. Вјероватно ће то бити, за почетак, један одсто, односно на 150 хиљада тона дизела, колико је потрошено лани, произвешће се 15 хиљада тона биогорива - навела је Калабићева и додала да је лани проценат биогорива у Хрватској износио 0,9 одсто.

Министарство привреде, енергетике и развоја у наредном периоду покушаће да обезбиједи стимулације за продају овог енергента на нивоу БиХ. За сада су у Српској регистрована четири произвођача биогорива, и то два у Сршцу, а по један у Бијељини и Шамцу.

- Планирамо да се о дистрибуцији биогорива договоримо са начелницима већих градова како би се оно користило у градском превозу - истакла је Калабићева.

Она је додала да се додавањем пет одсто биогорива са дизелом или бензином не мијења квалитет горива, али се чини значајан корак у заштити животне средине.

Уредбом је предвиђена изјава којом дистрибутер горива гарантује да биогориво одговара граничним вриједностима параметара квалитета који су њоме прописани. Изјава се даје на основу извјештаја о испитивању биогорива обављеног у овлашћеној лабораторији. Дистрибутери су дужни да најкасније до 31. октобра текуће године затраже од Министарства привреде, енергетике и развоја сагласност за стављање у промет биогорива на тржиште у наредној години.

■ **Д. ВРХОВАЦ МИХАЈЛОВИЋ**

КАЗНЕ

Уколико квалитет биогорива није у складу са важећим стандардима, и ако се биогориво прометује без рјешења министарства или изјаве дистрибутера о усклађености са дефинисаним параметрима, правно лице платиће казну од седам хиљада марака, а одговорно лице у правном лицу 1,8 хиљада. Примјену уредбе о врстама, садржају и квалитету биогорива контролисаће Републичка управа за инспекцијске послове.

НА КУКУРУЗНИМ ПОЉИМА СРПСКЕ

Ратари беру ране хибриде

НА појединим њивама у Семберији, Посавини и Лијевчу пољу, раније него што је уобичајено, почела је берба раних хибрида кукуруза, на чије су пријевремено сазријевање највише утицали љетошња суша и изузетно високе температуре ваздуха, које су биле најизраженије током већег дијела јула.

Према ријечима вршиоца дужности шефа Завода за кукуруз, при Пољопривредном институту Републике Српске мр Славка Радановића, ради се углавном о берби на парцелама које су посијане веома рано - крајем марта или почетком априла - и то са хибридима ранијих група зрења, као што су оне под називом ФАО 100, 200 и 300.

- Такав кукуруз прошао је све критичне фазе развоја, налио зрно и сазрио, а према информацијама са терена, принос је мањи у просјеку за око 50 одсто у односу на онај остварен у прошлој години. Важно је рећи да сеади о мањим површинама под оваквим кукурузом, док се берба све житарице на највећем дијелу њива у Српској очекује крајем овог и почетком наредног мјесеца - рекао је нашем листу мр Радановић.

Кукуруз је најзаступљенија ратарска култура на њивама у Српској, а ове године је засијан на нешто више од 145 хиљада хектара. Још нема званичних и прецизних података о посљедицама, односно штети коју су љетошња суша и врелина причинили на кукурузним пољима, али нешто ранија процјена републичког Министарства пољопривреде показује да би принос могао да буде умањен за од 35 до 40 одсто у односу на прошлогодишњи.

На подручју Семберије под кукурузом је 28.250 хектара, а процјене, сачињене пред бербу ове житарице, која би ускоро требало да почне, показују да би укупан принос могао да буде умањен за најмање 40 одсто у односу на онај остварен послије прошлогодишње бербе.

Ако би се рачунало по тренутној цијени, која за ову житарицу на семберским пијацама износи око 50 фенинга за килограм, онда се штета од суше и врелине на кукурузним пољима ове житнице Српске процјењује на око 24 милиона марака.

Ратари у Посавини, поготово у појединим дијеловима општине Шамац, осим посљедица суше, која је преполовила принос, суочили су се ове године и са масовнијом појавом кукурузне златице, која наноси додатну штету усјевима кукуруза. ■ **М. Мш.**

ПОСЛОВНИ СВИЈЕТ

ФРАНКФУРТ - Евро је јуче наставио раст у односу на долар и поново досегао највећу вриједност икад, гурнут посљедицама полупроцентног смањења каматних стопа централне банке Сједињених Америчких Држава. Евро је досегао 1,3987 долар, нови рекорд, на јучерашњем трговању у Европи.

Америчке федералне резерве смањиле су доларску камату на 4,75 одсто, први пут послије четири године непрекидног поскупљења новца. Већина дилера очекивала је смањење од четврт процента.

Ниже камате, које се користе као подстицај економији, могу да ослабе валуту јер дају нижи повраћај улагачима на инвестиције у том новцу. Поскупљење евра изазива велику забринутост међу 13 држава које га користе као заједнички новац, јер поскупљује њихов извоз. Нарочито у САД, гдје цијене свега из еврозоне - од аутомобила до челика и потрошне робе - постају све веће за америчког купца. ■

● ● ●

БЕОГРАД - Београдска компанија за информационе технологије „Комтрејд груп" саопштила је јуче да је отворила нови пословни центар своје фирме „Њу технолоџи" у Хрватској.

У саопштењу је наведено да је нови центар, површине 750 метара квадратних, који је отворен прекјуче у Загребу, само прва фаза у инвестирању „Комтрејда" у Хрватској, која ће укупно достићи 15 милиона евра.

На мјесечном нивоу пласман производа на хрватско тржиште биће од 1,5 до два милиона евра, најавио је власник и предсједник компаније Веселин Јеросимовић у Загребу. Он је нагласио да ће се будућа улагања „Комтрејда" реализовати већ наредних мјесеци кроз куповину хрватских фирми које се баве развојем софтвера. ■

● ● ●

ЊУЈОРК - Софтверски џин „Мајкрософт", дан пошто је погођен судском потврдом пресуде Европске комисије о кршењу тржишне утакмице, која за собом повлачи позамашну новчану и друге казне, нашао се суочен са офанзивом конкуренције против свог „Офис" софтвера. „Гугл" и „ИБМ" најавили су јачање рада на ривалству „Мајкрософту", који доминира на тржишту конјутерског софтвера. „ИБМ" је најавио лансирање „Лотус симфони", система бесплатних софтверских помагала за креирање и дијељење докумената, као и прорачунских таблица, апликација и презентација. ■

Banjalučka berza hartija od vrijednosti
Banja Luka Stock Exchange
www.blberza.com

КУРСНА ЛИСТА БАЊАЛУЧКЕ БЕРЗЕ - 19.9.2007.

Индекс	Вриједност	Промјена	% Промјене
БИРС	3102.7	-89.65	-2.81
БРС10	3759.53	-97.05	-2.52
ФИРС	8675.1	-90.28	-1.03

Емитент	Преостале наруџбе		Склопљени послови					
	Најбољи куповни курс	Најбољи продајни курс	Просјечна цијена	% промјене цијене	Макс цијена	Мин цијена	Број промјетованих акција	Укупан промет (КМ)
Службено берзанско тржиште - Листа Б								
АППРО АД ВЛАСЕНИЦА	0.641	0.7	0.7	3.7	0.7	0.7	1.200	840.00
АУТОПРЕВОЗ АД БАЊА ЛУКА		0.0038	0.0038	-2.56	0.0038	0.0038	24.358	92.56
БАЊАЛУЧКА ПИВАРА АД БАЊА ЛУКА	1.2	1.25	1.2	0	1.2	1.2	6.687	8.024.40
БОКСИТ АД МИЛИЋИ	1.81	1.82	1.81	0			0	0.00
ЗТЦ БАЊА ВРУЋИЦА АД ТЕСЛИЋ		1.4	1.36	-0.16	1.36	1.35	17.100	23.219.90
ЦЕЛЕКС СКП АД БАЊА ЛУКА		1.59	1.59	0			0	0.00
ЕЛЕКТРОКРАЈИНА АД БАЊА ЛУКА	2.84	3	2.85	-7.17	2.85	2.85	160	456.00
ЕЛЕКТРОХЕРЦЕГОВИНА АД ТРЕБИЊЕ	2.31	2.5	2.5	-0.06	2.5	2.49	4.160	10.394.00
ЕЛЕКТРО-БИЈЕЉИНА АД БИЈЕЉИНА	2.82	2.99	2.97	-2.94	2.97	2.97	1.708	5.072.76
ЕЛЕКТРО ДОБОЈ АД ДОБОЈ	2.91	3	2.95	1.77	3	2.9	1.880	5.548.30
ЕЛВАКО АД БИЈЕЉИНА	0.55	0.58	0.57	0			0	0.00
ХИДРОЕЛЕКТРАНЕ НА ДРИНИ АД ВИШЕГРАД	1.5	1.64	1.5(A)	-3.23	1.5	1.5	500	750.00
ХИДРОЕЛЕКТРАНЕ НА ВРБАСУ АД М.ГРАД		2.87	2.75	0			0	0.00
ЈЕЉШИНГРАД ЛИВНИЦА ЧЕЛИКА АД БАЊА ЛУКА	0.6	0.7	0.651	0			0	0.00
КРАЈИНАПЕТРОЛ АД БАЊА ЛУКА	1.52	1.68	1.51	0			0	0.00
МЕТАЛ АД ГРАДИШКА	1.51	1.55	1.55	2.3	1.55	1.54	99.196	153.535.67
МИРА АД ПРИЈЕДОР	1.03	1.1	1.13	0			0	0.00
НОВА БАНКА АД БАЊА ЛУКА		4500	4500	0			0	0.00
РАФИНЕРИЈА УЉА АД МОДРИЧА	1.66	1.67	1.56	-8.08	1.69	1.53	31.182	48.763.20
ТЕЛЕКОМ СРПСКЕ АД БАЊА ЛУКА	2.54	2.6	2.56	-2.14	2.62	2.53	33.100	84.846.60
ТОПЛАНА АД БАЊА ЛУКА	0.47	0.514	0.514	0			0	0.00
ТРЖНИЦА АД БАЊА ЛУКА	3.1	3.2	3.1	0.32	3.1	3.1	1.627	5.043.70
НЛБ РАЗВОЈНА БАНКА АД БАЊА ЛУКА	5555	5893	5555(A)	-1.5	5555	5555	3	16.665.00
ВОДОВОД АД БАЊА ЛУКА		1.29	1.3	0			0	0.00
ВИТАМИНКА АД БАЊА ЛУКА		1.38	1.3	0	1.38	1.3	1.154	1.551.56
ЖЕЉЕЗНИЦЕ РС АД, ДОБОЈ	0.45	0.49	0.49	-3	0.497	0.49	5.567	2.728.07
Службено берзанско тржиште - Акције ИФ-ова								
ЗИФ БЛБ-ПРОФИТ АД БАЊА ЛУКА	28	28.31	28.31	-1.78	29	26	662	18.750.77
ЗИФ БАЛКАН ИНВЕСТМЕНТ ФОНД АД БАЊА ЛУКА	13.01	13.4	13.01	0.06	13.1	13	864	11.282.70
ЗИФ БОРС ИНВЕСТ ФОНД АД БАЊА ЛУКА	22	22.49	22.3	-0.13	22.5	22	1.576	35.138.09
ЗИФ ЕУРОИНВЕСТМЕНТ ФОНД АД БАЊА ЛУКА	54.12	54.9	54.69	-1.46	55	53.5	362	19.797.50
ЗИФ АКТИВА ИНВЕСТ ФОНД АД ГРАДИШКА	22.86	23.5	23.21	-0.9	23.44	22.61	1.058	24.565.80
ЗИФ ИНВЕСТ НОВА ФОНД АД БИЈЕЉИНА	0.37	0.385	0.39	-2.63	0.4	0.372	53.815	20.941.12
ПИФ ЈАХОРИНА КОПИ АД ПАЛЕ	9.65	9.99	9.83	-1.48	9.98	9.51	346	3.402.00
КРИСТАЛ ИНВЕСТ ФОНД АД БАЊА ЛУКА	24.1	24.44	24.1	-1.39	24.4	23.84	1.295	31.208.92
ПОЛАРА ИНВЕСТ ФОНД АД БАЊА ЛУКА	24.01	24.3	23.96	-0.33	24.04	23.9	581	13.924.00
ЗИФ ПРИВРЕДНИК ИНВЕСТ АД БАЊА ЛУКА	9.5	10	9.99	-3.75	10.01	9.9	2.607	26.047.20
ЗИФ ВБ-ФОНД АД БАЊА ЛУКА	15.92	16.15	16.11	0.41	16.13	15.9	4.074	65.632.28
ПИФ ВИБ-ФОНД АД БАЊА ЛУКА	9.57	9.8	9.57	-2.79	9.8	9.56	120	1.148.00
ЦЕПТЕР ФОНД АД БАЊА ЛУКА	23.6	24	23.98	-0.13	24.07	23	1.889	45.226.07
Слободно берзанско тржиште - Тржиште акција								
АЕРОДРОМИ РЕПУБЛИКЕ СРПСКЕ АД БАЊА ЛУКА	8	8.3	8	0	8	8	1.457	11.656.00
БИРАЧ АД ЗВОРНИК	0.311	0.32	0.316	-2.94	0.32	0.31	47.684	15.090.57
БОСНАМОНТАЖА АД, ПРИЈЕДОР	0.48	0.53	0.5	11.11	0.5	0.5	8.426	4.213.00
БОСКА РК АД БАЊА ЛУКА		0.55	0.52(A)	-8.77	0.52	0.52	4.999	2.599.48
ХЕМИЈСКА ИНДУСТР. ДЕСТИЛАЦИЈЕ АД ТЕСЛИЋ		1.25	1.16	-2.74	1.19	1.06	25.000	28.935.00
ЕЛЕКТРОДИСТРИБУЦИЈА АД ПАЛЕ	3.7	4	3.8	-2.56	3.8	3.8	1.792	6.809.60
ФАРМАЛАНД АД НОВА ТОПОЛА	1.07	1.09	1.07	5.94	1.07	1.07	9.548	10.216.36
ГРАЂА АД БАЊА ЛУКА	3.3	3.8	3.5	0	3.5	3.5	2.162	7.567.00
ХИДРОЕЛЕК. НА ТРЕБИШњИЦИ АД ТРЕБИЊЕ	2.1	2.15	2.15	0.47	2.15	2.15	4.000	8.600.00
ИНТАЛ АД МИЛИЋИ	1.4	1.43	1.43	-4.67	1.43	1.43	800	1.144.00
ЈП КОМУНАЛНО АД ПАЛЕ	2.6	2.61	2.6(A)	13.04	2.6	2.6	182	473.20
HYPO-ALPE-ADRIA-BANK АД БАЊА ЛУКА	10.5	12	10.5	3	10.5	10.5	90	945.00
ПУКА АД ШАМАЦ	0.89	0.9	0.89	1.14	0.89	0.89	698	621.22
МЕТАЛ АД БАЊА ЛУКА	0.43	0.449	0.428	-0.47	0.43	0.42	3.105	1.329.10
НОВА БАЊАЛУЧКА БАНКА АД БАЊА ЛУКА	4000	4499	4499	-0.02	4499	4499	61	274.439.00
ПРОГРЕС АД БИЈЕЉИНА		0.95	0.85	-19.81	0.85	0.85	1.000	850.00
ПЕТРОЛ АД БАЊА ЛУКА	1.59	1.8	1.8	3.41	1.8	1.79	27.716	49.873.80
ЕНЕРГОИНВЕСТ РАСК. ОПРЕМА АД И. САРАЈЕВО	0.16	0.25	0.16	0	0.16	0.16	9.223	1.475.68
Р И ТЕ ГАЈКО АД ГАЈКО	1.02	1.03	1	-9.09			6.000	6.000.00
РАФИНЕРИЈА НАФТЕ АД БОСАНСКИ БРОД	0.985	1.03	1.02	-5.19	1.03	1	170.743	175.096.56
СЕМБЕРИЈА ПД АД БИЈЕЉИНА	0.501	0.51	0.503	0.66	0.505	0.501	17.434	8.776.17
САРАЈЕВО-ГАС АД ИСТОЧНО САРАЈЕВО	1.08	1.34	1.34	0	1.34	1.34	21.000	28.140.00
СТАНДАРД АД ГРАДИШКА	0.15	0.15	0.15	0	0.15	0.15	18.807	2.821.05
УНИС-ФАБРИКА ЦИЈЕВИ АД ДЕРВЕНТА	1.69	1.7	1.69	1.2	1.69	1.69	11.000	18.590.00
КП ВОДОВОД АД СРЕБ.	1	1.1	1	0	1	1	4.000	4.000.00
ВЕЛЕТЕКСТИЛ АД БАЊА ЛУКА	0.3	0.4	0.3	-0.33	0.3	0.3	8.073	2.421.90
ЖИТОПРОМЕТ АД БИЈЕЉИНА	1	1.15	1.11	-0.14	1.11	1.1	2.463	2.730.48
Укупан промет на берзи:							706.294	1.360.010.35

РАЗОРНА ПОНОЋНА ЕКСПЛОЗИЈА У БАЊОЛУЧКОМ НАСЕЉУ ПЕТРИЋЕВАЦ

„БОМБАШИ" НАПАЛИ „МЕРЦЕДЕС" И КУЋУ

Снажна експлозија изазвала велику материјалну штету на аутомобилу, гаражи и кући Велимира Илића, као и оближњим зградама. У току истрага о починиоцу и мотивима овог напада

БАЊА ЛУКА - Снажна експлозија прексиноћ, пола часа иза поноћи, узнемирила је грађане у, иначе, мирној улици Бранислава Нушића у бањолучком насељу Петрићевац.

„Паклена справа", постављена испред гараже која се налази у саставу куће Велимира Илића, разнијела је врата и полупала сва стакла на објекту, као и на оближњим кућама.

Од силине детонације потпуно је уништен скупоцјени аутомобил „мерцедес" вриједан око 115 хиљада марака, који се у том тренутку налазио у гаражи, као и стакла на возилу „BMW" паркираном преко пута Илићеве куће.

Да је експлозивно пуњење „паклене справе" било изузетно велико, говори чињеница да је приликом детонације одваљен дио зида и армираног темеља, а оштећене су и бројне ствари у гаражи, међу њима и котловница. Велимировог оца Драгутина Илића затекли смо како чисти крхотине стакла испред куће. Испричао нам је да је за вријеме експлозије био у кући, удаљеној двадесетак метара од Велимирове.

- Сва срећа да нико није био у кући када је експлодирало. У објекту се налази штампарија мог сина која није оштећена, али јесте уништен његов тек недавно купљен аутомобил „мерцедес". Возило је у потпуности уништено, штета је огромна - рекао је Драгутин.

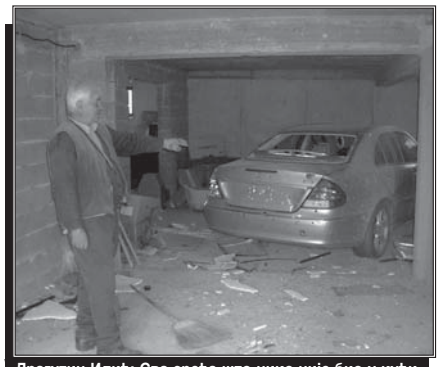

Драгутин Илић: Сва срећа што нико није био у кући

Према његовим ријечима, експлозија је затресла све куће у улици Бранислава Нушића, а комшије су уплашене дошле да виде шта се догађа.

Драгутин Илић је истакао да нико никада није пријетио његовом сину и њему, тако да му није јасно зашто је неко поставио и активирао експлозивну направу.

- Ко ће знати шта је разлог. Увијек има завидних људи, па чим виде да имаш, одмах иду да ти руше. С друге стране, када немаш, не дају ни корице 'љеба да поједеш. Жалосно је све ово. Искрено се плашим да ти људи, који су кукавички ово урадили, поново не поставе бомбу или направе још нешто горе - испричао је Драгутин.

Комшије су нам потврдиле да је Велимир драг и добар комшија, који никоме није ништа лоше рекао, а поготово урадио због чега би му се неко на тај начин осветио. ■ **П. ПЕЋАНАЦ**

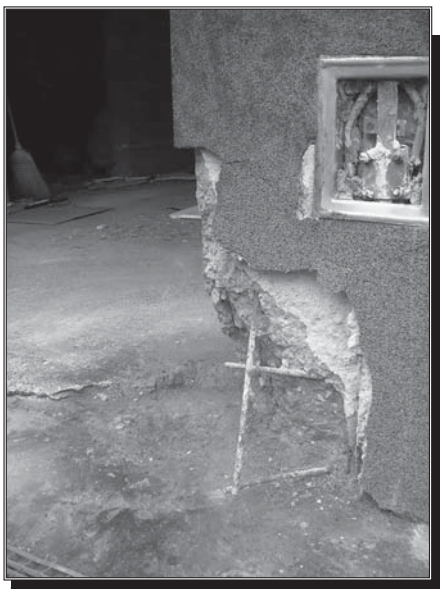

Ћошак Илићеве куће: Мјесто гдје је била постављена бомба

Оштећења: У експлозији полупана стакла на околним зградама

ПОЛИЦИЈА

У Центру јавне безбједности Бања Лука јуче су саопштили да је власник више предузећа и угоститељског објекта В. И. (45) обавијестио овај центар да је прексиноћ, пола часа послије поноћи, дошло до експлозије испред његове куће у улици Бранислава Нушића.

Припадници Полицијске станице Бања Лука 2 и инспектор за заштиту од пожара изашли су на лице мјеста и увиђајем утврдили да је непознати починилац или више њих поставили и активирали непознату експлозивну направу испред гараже наведене куће, у којој се налази штампарија.Усљед експлозије оштећена су улазна врата гараже, прозори, столарија на кући и возилу власника, као и прозори на двије оближње куће и једном аутомобилу.Материјална штета још није утврђена, а полиција трага за починиоцима.

СУЂЕЊЕ ДРАГАНУ НИНКОВИЋУ ИЗ БАЊЕ ЛУКЕ

Наркоман растурао дрогу

БАЊА ЛУКА - Окружни тужилац Гордана Радујко изјавила је јуче у бањолучком Окружном суду да је доказано да је Драган Нинковић Гиц (27), из Бање Луке, набављао и продавао хероин.

- Докази који су прибављени на законит начин потврђују да је оптужени Нинковић остваривао контакте путем мобилних телефона са другим лицима послије чега им је продавао хероин - рекла је Гордана Радујко у завршној ријечи пред Вијећем тројице, којем је предсједавао судија Желимир Лепир.

Адвокат Драгомир Миљевић је истакао да нема поузданих доказа да је Нинковић починио кривично дјело неовлашћене производње и промета опојних дрога.

- Неспорно је да је мој бранљеник продавао хероин као зависник другим зависницима. Снимљени телефонски разговори нису доказ његове кривице - рекао је Миљевић, који је тражио од Суда да његовог бранљеника што блаже кажњава.

Драган Нинковић је рекао да је његова кривица иста као и свједока који су саслушани на овом суђењу. Он је истакао да наставља да се одвикава од дрога, а да је у притвору одбио било какву терапију.

- Самостално, без таблета настојим да се одвикнемо од дрога - рекао је Нинковић.

Оптужницом му је стављено на терет да је кривично дјело починио од октобра прошле до 21. фебруара ове године у Бањој Луци. Наведено је да је Нинковић заједно са још четири лица набављао хероин, који су послије препакивали у мања паковања.

Потом су дрогу продавали зависницима са којима су се договарали о количини дроге, мјесту и времену испоруке. Зависно од количине, дрога је продавана по 10, 15, 20 или 25 марака.

Од четворо лица, која су, према наводима у оптужници, заједно са Нинковићем продавала дрогу, троје је послије признања кривице осуђено на различите казне затвора, док се једно лице налази у бјекству.

Пресуда Драгану Нинковићу биће изречена данас, 20. септембра. ■ **М. Д.**

ПОЧЕЛО СУЂЕЊЕ ОСМОРИЦИ ОПТУЖЕНИХ ЗА ТРГОВИНУ ДРОГОМ

ЗАЈЕДНО ПРОДАВАЛИ ХЕРОИН?

За организовани криминал и неовлашћену производњу и промет опојних дрога оптужена седморица, а Саво Симић се терети за неовлашћену производњу и промет опојних дрога

БАЊА ЛУКА - Суђење осморици од којих су седморица оптужена за организовани криминал и неовлашћену производњу и промет опојних дрога почело је јуче пред Вијећем тројице Посебног одјељења бањолучког Окружног суда за сузбијање организованог и најтежих облика привредног криминала којем је предсједавао судија Драган Аћић.

За организовани криминал и неовлашћену производњу и промет опојних дрога оптужени су: Зоран Шавија Јоцо (49), из Источне Илиџе, Миленко Михајловић Ћело (34), из Угљевика, Младенко Јосиповић Шабан (31), из Доњег Забрђа код Угљевика, Недељко Пајић Мрки (30), из Вујичића код Брчког, Александар Веселић Шуки (29) и Зоран Милановић (34), обојица из Бање Луке и Милован Ђукић Цуга (26), из Дервенте. Осмооптуженом Сави Симићу (40), из Забрђа код Угљевика стављена је на терет неовлашћена производња и промет опојних дрога.

У оптужници коју заступа специјални тужилац Живана Бајић наведено је да су Шавија и Михајловић организовали „злочиначко удружење", које је дјеловало од друге половине 2006. до 2. фебруара ове године кад је већина његових припадника ухапшена. Наведено је да су се на територији Републике Српске (Бање Луке, Дервенте и других мјеста) и Брчко дистрикта бавили куповином, држањем, преносом и посредовањем у продаји тешких дрога - хероина.

Према наводима у оптужници, у овом удружењу су били: Јосиповић, Пајић, Веселић, Милановић, Ђукић и Александар Андрић, из Сарајева, који се налази у бјекству.

Даље је наведено да је Шавија хероин, који је набавио од непознатих лица, достављао Михајловићу. Он га је држао ради продаје у изнајмљеном стану у Бањој Луци. Код Михајловића у стану је 1. фебруара пронађено и одузето 460 грама хероина. Са њим је затечен Јосиповић, који је имао задатак да дрогу превезе у Брчко и преда Пајићу. Јосиповић је наводно још раније 29. јануара извјесну количину дроге превезао у Брчко и предао је Пајићу, који ју је продавао уживаоцима у овом граду.

Дрогу је продавао по цијени од 35 марака за један грам. И остали оптужени су продавали дрогу.

Адвокати оптужених Марица Ћулум, Зоран Јошић, Предраг Грујић и Гојко Вукотић тврде да је оптужница неоснована и без доказа.

■ **М. ДИЗДАР**

СПЕЦИЈАЛНИ ТУЖИЛАЦ

Живана Бајић, специјални тужилац, рекла је да ће доказима прикупљеним током истраге потврдити наводе оптужнице.

- Доказаћемо да су Зоран Шавија и Миленко Михајловић, који су се упознали на издржавању казне у затвору у Фочи, организовали злочиначко удружење које се бавило набавком и продајом хероина. Ова двојица оптужених набављали су дрогу од лица која су називали „Шипталир", а потом су је достављали у Бању Луку, гдје су је други чланови групе продавали зависницима. Сваки члан групе имао је прецизно одређена задужења, а новац зарађен продајом дроге уплаћивали су на рачун организатора - рекла је Живана Бајић.

УЧЕСТАЛЕ КРАЂЕ ШУМЕ НА ПОДРУЧЈУ МОДРИЧЕ

Пријављена браћа из Скугрића

ДОБОЈ - Полицијска станица у Модричи Окружном тужилаштву у Добоју доставила је два извјештаја против браће М. Т. (48) и Д. Т. (39), обојица из Скугрића, и Т. М. (46) из Врањачке Требаве, због основа сумње да су извршили шумске крађе.

Браћа су заједно бесправно посјекла и присвојила 236 стабала букве, више од 43 метра кубна дрвета, а Т. М. је у децембру прошле године неовлашћено оборио девет стабала букве или више од тринаест кубика техничког и 7,63 кубика огрјевног дрвета.

На тај начин они су ШУ „Модрича" причинили укупну материјалну штету од 6,5 хиљада марака. Полицијска станица Добој 2 тужилаштву је поднијела извјештај против В. А. (19) и Л. С. (25), обојица из Добоја, због основа сумње да су у току ове године у два оближња села код Добоја извршили више кривичних дјела тешке крађе.

Они су заједно у априлу из СТР „Зора" у Осјечанима украли прехрамбене и сухомеснате производе и новац, а у јулу из зубарске ординације власника Т. М. у том насељу одњијели новац и мјерач притиска.

В. А. је самостално у јануару из породичне куће С. Р. у Осјечанима украо више од хиљаду марака, а у мају из СТР „Адари" власника Ј. Ц. у оближњим Кожухама, прехрамбене и сухомеснате производе.

Криминалистичка полиција из Теслића идентификовала је лице које је јуче украло мобилни телефон из продавнице „Мобил", власника С. С. у том граду. Ријеч је о А. Б. (27) из Јелаха у општини Тешањ у Федерацији БиХ.

Њега је тешањска полиција ухапсила и предала у надлежност полицији у Теслићу, која га је послије криминалистичке обраде пустила на слободу. Против њега Окружном тужилаштву у Добоју биће поднесен извјештај о починењеној крађи. Утврђено је да је продао телефон на подручју Федерације БиХ. ■ **Сл. П.**

НА СУЂЕЊУ ШЕФИКУ АЛИЋУ У САРАЈЕВУ СВЈЕДОЧИО ПОСЛАНИК СЕАД ЈУСИЋ

ЗЛОЧИН НАД ЗАРОБЉЕНИЦИМА

Бивши командант 505. бужимске бригаде потврдио да је Шефик Алић био помоћник команданта за безбједност у батаљону „Хамзе" у вријеме када је почињен тежак злочин над четворицом заробљених бораца Српске војске Крајине

САРАЈЕВО - Сеад Јусић, садашњи посланик у Представничком дому Федерације БиХ, дао је исказ као свједок оптужбе на суђењу Шефику Алићу, оптуженом за ратне злочине над заробљеним српским војницима у августу 1995. године, наводи се у извјештају БИРН.

Свједок Јусић је од 5. августа 1995. године, послије погибије Изета Нанића, био командант 505. брдске бужимске бригаде Петог корпуса такозване Армије БиХ.

Према наводима оптужнице, припадници батаљона „Хамзе" заробили су 5. августа 1995. године четири војника Српске војске Крајине, која су исти дан убијена. Тужилаштво сматра Алића одговорним јер је пропустио да спроведе истрагу и казни починиоце свирепог убиства. У оптужници се наводи да је заробљенике убио арапски држављанин Теуфик ал-Харби, који се налази у бијегу.

Шефик Алић: „Безбједњак" који није спријечио нити казнио злочин

Према исказу Сеада Јусића, батаљон „Хамзе" функционисао је још од јуна 1995. године, док је свечана примопредаја заставе обављена 4. августа, уочи акције „Олуја".

- Алићу је била намијењена улога у команди батаљона. Према мом схватању, он је био помоћник команданта за безбједност - рекао је Јусић.

Према исказу овог свједока, дужности помоћника команданта за безбједност подразумијевале су и узимање изјава од ратних заробљеника, те њихово просљеђивање првом претпостављеном, уколико командант батаљона није присутан на терену. Уколико је командант батаљона присутан, он одређује како ће се поступати према заробљенима.

- Командант је неприкосновени ауторитет који наређује и лоше радње ако тако одлучи - изјавио је Јусић.

Јусић је појаснио нејасноће око датума и именовања наведених у неким документима. Потврдио је да Алић није обављао ову функцију у октобру 1995. године, иако у документу, чији је потписник лично Јусић, тако стоји.

- Људи нису имали адекватан лични чин. Било је неопходно тако написати како би њихов статус био ријешен - образложио је свједок.

МУЏАХЕДИН

О учешћу Теуфика ал-Харбија у војним акцијама са војницима 505. бригаде Јусић је сазнао тек након рата. Током 1997. и 1998. године неколико пута га је срео у Бихаћу.

- До овог процеса нисам знао да је Теуфик 5. августа 1995. био са „Хамзама" - рекао је Јусић.

Он тврди да га нико није извијестио о хапшењу ратних заробљеника 5. августа 1995, нити о њиховом погубљењу. Иако су тог дана, након погибије Изета Нанића, одржане консултације старјешина у бригади, командант батаљона „Хамзе", нити било ко други, није обавијестио Јусића о заробљенима. Тек 1996. године чуо је за „неке снимке" у вези са 505. брдском бригадом.

- Прије покретања овог процеса никада нисам чуо за те заробљенике - изјавио је Јусић.

У персоналном картону Шефика Алића не спомиње се да је, прије формирања батаљона, био командир чете „Хамзе". Према подацима из картона, Алић је у том периоду био командир батерије „Бофорс". Јусић је објаснио и овај збуњујући податак, рекавши да се чета „Хамзе" званично водила као батерија „Бофорса".

Сеад Јусић није се могао сјетити да је Зијад Нанић, његов помоћник за безбједност, тражио да након акције „Олуја" смијени Шефика Алића због неподношења извјештаја.

- Ако је то тражио, онда сам га и смијенио, али не сјећам се - рекао је Јусић.

Суђење Шефику Алићу наставља се 24. септембра 2007. године. ■

УХАПШЕН ГЛАВНИ САРАДНИК ШЕФА МАФИЈАШКОГ КЛАНА КОРЛЕОНЕ

„Десна рука" иза решетака

ПАЛЕРМО - Полиција на Сицилији јуче је саопштила да је ухапсила Ђузепеа Липарија, који је осумњичен да је водио послове мафијашког боса Бернарда Провенцана, јавила је Бета. Липари (72) је био „десна рука" Провенцана, шефа клана Корлеоне, који је ухапшен 2006. године након 43 године бјекства, пренијела је Бета.

Италијанско тужилаштво сматра да је Липари помагао Провенцану у рекетирању, одржавању контаката са корумпираним политичарима и да је био главни човјек за продају имовине која је припадала Провенцану и другим члановима мафије. Липари већ има кривични досије због учешћа у активностима мафије, а неколико чланова његове породице, укључујући и двоје његове дјеце, већ су ухапшени.

Истражиоци су рекли да су Липари и његова породица помагали Провенцану да води мафију док је био у бјекству.

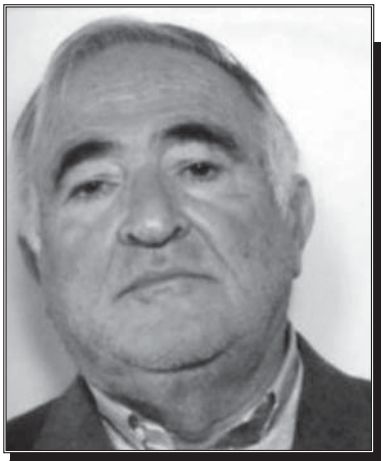

Ђузепе Липари: Водио мафијашке послове

Полиција још покушава да разбије шифру коју је Провенцано, који сада служи казну у једном од италијанских затвора са највишим астепеном обезбјеђења, користио у комуникацији са својом криминалном мрежом. ■

САОБРАЋАЈНА НЕСРЕЋА У ГОРЊЕМ ЈЕЛОВЦУ КОД ПРИЈЕДОРА

Тешко повријеђен дјечак

ПРИЈЕДОР - Осмогодишњи дјечак Александар Ћиверица из Великог Паланчишта код Приједора још увијек је у тешком стању након саобраћајне несреће која се догодила јуче на магистралном путу Приједор-Козарска Дубица, у мјесту Јеловац, код подручне школе „Петар Кочић".

До несреће се највјероватније дошло када је Александар претрчавао пут како би у оближњој трговини купио себи нешто за доручак. У том тренутку је наишло возило марке „опел кадет", регистарских ознака (516-Е-272), који је возио Драгољуб Тешинић (73) из Кнежице код Козарске Дубице. Дјечак је због озбиљних повреда одмах, колима хитне помоћи, пребачен у КЦ Бања Лука.

Према ријечима портпарола КЦ Бања Лука Тамаре Радуловић, осмогодишњи дјечак задобио је тешке повреде главе, односно костију лобање, као и повреде карлице, и има поремећену свијест.

- Дјечак се налази под интензивним љекарским надзором и тешко се опоравља - рекла је Радуловићева.

Како незванично сазнајемо, и Драгољуб Тешинић, који је возилом налетио на дјечака, налази се у шоку. ■ П. Ш.

ЧЕТИРИ САМОУБИСТВА У РЕПУБЛИЦИ СРПСКОЈ

Вјешањем одузели себи животе

БАЊА ЛУКА - На подручју Републике Српске у протекла два дана четири особе су вјешањем себи одузеле животе, док је једна покушала резањем вена, саопштено је у републичком Министарству унутрашњих послова.

У овој републичкој установи јуче су навели да се у помоћном објекту у бањолучкој улици Јовице Савиновића 2 објесио Ненад Џајић (58), док се у помоћном објекту поред породичне куће у мјесту Хамбарине поред Приједора објесио Јусуф Пађан (71).

У мјесту Шњеготина Велика, у општини Челинац, у помоћном објекту породичне куће објесио се Витомир Вучић (76). У Требињу је у гаражи поред куће Ранко Глушчевић (69) вјешањем себи одузео живот.

Седамдесетосмогодишња С. Д. резањем вена покушала се убити у свом стану у приједорској улици Краља Петра Првог Ослободиоца. Старица је превезена на лијечење.

■ П. П.

НОВА АКЦИЈА БАЊОЛУЧКЕ ПОЛИЦИЈЕ

Ухапшен вођа криминалне групе

БАЊА ЛУКА - Припадници Одјељења за спречавање производње и промета опојних дрога, уз помоћ Јединице за подршку Центра јавне безбједности Бања Лука, прексиноћ око 20 часова ухапсили су Бањолучане З. С. (36), Д. Ц. (25) и М. Ц. (20) због сумње да су починили више кривичних дјела из области злоупотребе дрога.

У бањолучком Центру јавне безбједности јуче су саопштили да је за З. С. од марта ове године расписана потјерница због неовлашћене производње и промета опојних дрога.

Он је био и вођа једне од четири организоване групе, које су се бавиле производњом и продајом опојних дрога на подручју Бање Луку, које су разбијене, а њихови чланови ухапшени у фебруару ове године.

Од тренутка када су ухапшени чланови тих група, З. С. је био у бјекству, а његовом скривању су помогли Д. Ц. и М. Ц.

Послије хапшења наведене тројке, полиција је на основу наредбе судије за претходни поступак претресла стамбене просторије у којима се скривао З. С. и том приликом пронашла мању количину прашкасте смеђе материје која асоцира на опојну дрогу хероин.

По завршетку криминалистичке обраде, З. С. је предат Судској полицији Републике Српске, док ће за друга два лица бити поднесен извјештај надлежном тужилаштву. ■ П. П.

ИЗ ХАШКОГ ТРИБУНАЛА НАЈАВЉЕНО ОКОНЧАЊЕ СУЂЕЊА „ВУКОВАРСКОЈ ТРОЈКИ"

ПРЕСУДА 27.СЕПТЕМБРА

У завршној ријечи на суђењу вуковарској тројки, оптуженој за ратни злочин у Вуковару, тужилац затражио доживотне казне, а одбрана предложила да Мркшић, Шљиванчанин и Радић буду ослобођени пошто њихова кривица није доказана

ХАГ - Пресуда официрима бивше ЈНА Милету Мркшићу, Веселину Шљиванчанину и Мирославу Радићу, оптуженим за стрељање хрватских заробљеника у Вуковару, биће пред Хашким трибуналом изречена 27. септембра, саопштио је јуче суд у Хагу, јавила је Бета.

У завршној ријечи на суђењу вуковарској тројки, средином марта ове године, тужилац Маркс Мур затражио је да свим оптуженима буде изречена казна доживотног затвора. Бранаоци су предложили суд

Оптужени: Миле Мркшић, Веселин Шљиванчанин и Мирослав Радић

дијама да Мркшића, Шљиванчанина и Радића ослободе, тврдећи да њихова кривица није доказана.

Бивши командант Прве гардијске бригаде ЈНА, пуковник Мркшић, бригадни начелник за безбједност, мајор Шљиванчанин и командир једне од чета, капетан Радић, оптужени су за стрељање више од 250 хрватских заробљеника, претходно изведених из болнице у Вуковару, на фарми „Овчара", 20. новембра 1991. године.

Они нису оптужени да су директно починили злочин, већ да су припадницима паравојних снага предали заробљенике, знајући да ће их они стрељати.

Оптуженима да су непосредни починиоци масакра на пољопривредном добру „Овчара" код Вуковара суди се у поновљеном поступку пред Окружним судом у Београду. Они су првостепеном пресудом били осуђени на дугогодишње казне затвора. Суђење вуковарској тројки је пред Трибуналом почело 11. октобра 2005, а завршне ријечи одбране и оптужбе одржане су од 15. до 17. марта ове године. ■

СУДСКО ВИЈЕЋЕ

Пресуду ће изрећи судско вијеће предсједавајућег Кевина Паркера из Аустралије, који је и потпредсједник Трибунала, у којем су још судије Кристина ван дер Вајнгарт из Белгије и Кристер Телин из Шведске.

ПЕНТАГОН АНГАЖОВАО 7.300 БЕЗБЈЕДЊАКА У ИРАКУ

БРЗИ НА ОРУЖЈУ

Међу 137 хиљада особа које раде под уговором за Пентагон у Ираку, 22.400 америчке националности, 69 хиљада ирачке, а 45.100 из трећих земаља, изјавио Џозеф Холстед

ВАШИНГТОН - Америчка војска запошљава 7.300 агената приватних служби обезбјеђења у Ираку, од укупно 137 хиљада људи под уговором, саопштио је у уторак Пентагон, поводом недавног инцидента у Багдаду у коме је страдало 10 цивила. У те цифре нису убројани они који под уговором раде за Стејт департмент, нити за друге владине агенције. У инцидент - пуцњаву до које је дошло у недјељу у Багдаду - били су умијешани агенти америчке компаније „Блеквотер", који раде за Стејт департмент.

- Међу 137 хиљада особа које раде под уговором за Пентагон у Ираку, 22.400 су америчке националности, 69 хиљада ирачке, а 45.100 из трећих земаља - изјавио је поручник маринаца Џозеф Холстед. Агенти компаније „Блеквотер" оптужени су да су пуцали у Багдаду док су пратили један дипломатски конвој. У пуцњави је страдало 10 ирачких цивила, а инцидент је повећао анимозитет Ирачана према страним службама обезбјеђења, већ оптуженим да су њихови припадници „и сувише брзи" на оружју. „Блеквотер" је једна од три приватне компаније за пружање услуга обезбјеђења које је Стејт департмент ангажовао у Ираку како би заштитио своје запослене. Друге двије су „Дајнкорп" и „Трипле кенопи", обје са сједиштем у Вашингтону. Ипак, „Блеквотер" је највећа, а посједује и флоту хеликоптера који надлијећу улице Багдада када њима пролази особље Стејт департмента.

Према наводима из Пентагона, министар одбране Роберт Гејтс затражио је податке о ангажовању приватних служби за обезбјеђење и о правилима за њихове припаднике за употребу оружја. ■

ЖРТВЕ

Тројица америчких војника погинула су јуче док су још тројица задобила повреде у експлозији која се догодила у ирачкој провинцији Дијала, сјевероисточно од Багдада, саопштила је америчка команда.

У кратком саопштењу се наводи да су амерички војници настрадали у експлозији, без других детаља.

Према подацима Пентагона, од почетка инвазије САД на Ирак у марту 2003. године, у тој земљи је погинуло 3.786 америчких војника.

АНКЕТА

Већина Американаца одобрава план о ограниченом повлачењу војника из Ирака, али њихов оптимизам према ситуацији у тој земљи није се битно поправио ни послије прошлонедјељног свједочења америчког генерала пред Конгресом, показало је најновије испитивање јавног мњења.

Према резултатима анкете, 41 одсто испитаника сматра да се америчко ангажовање у Ираку одвија добро, или прилично добро, у поређењу са 36 одсто у анкети из јула.

Анкета, спроведена између 12. и 16. септембра на узорку од 1.501 пунољетне особе, показала је да 57 одсто Американаца који су чули за Петреусово свједочење подржава његове препоруке за повлачење 20 хиљада војника из Ирака до јула сљедеће године.

Међутим, свега 16 одсто испитаника навело је да послије извјештаја осјећа већи оптимизам према исходу рата, док 67 одсто није промијенило мишљење.

ДВА МИЛИОНА ЕВАКУИСАНИХ ПРЕД УРАГАНОМ

„Випа" ударила на Кину

ШАНГАЈ - Тајфун „Випа" погодио је рано јуче кинеску обалу јужно од града Шангаја, а локалне власти су из предострожности евакуисале око два милиона људи, након упозорења да би ту регију могла погађати и изгубио је на снази док се кретао према сјеверу, дуж обале, јавили су локални медији.

Власти у Шангају, граду са више од 20 милиона становника, као и провинцијама Џењијанг и Фујијан, наредиле су евакуацију око два милиона људи из нижих, приобалних дијелова.

За сада нема информација о штети коју је тајфун причинио доласком на кинеско тло, пренијела је агенција Асошијетед прес. ■

Кина: Људи бјеже пред налетом олује

КУБАНСКИ ШЕФ ДИПЛОМАТИЈЕ ТВРДИ ДА КУБА МОЖЕ ДА ИЗДРЖИ АМЕРИЧКИ ЕМБАРГО

Санкције нам не сметају!

ХАВАНА - Шеф кубанске дипломатије Фелипе Перес Роке изјавио је јуче да би Куба могла „још хиљаду година" да издржи амерички ембарго, али и да је његова земља „отворена за дијалог" са САД, пренијела је Бета.

- Наша земља је спремна да настави да пружа отпор блокадама и нападима - изјавио је Перес Роке поводом објављивања годишњег извјештаја о трговинском ембаргу, који ће бити представљен 30. октобра учесницима Генералне скупштине Уједињених нација у Њујорку. Шеф кубанске дипломатије је истовремено најавио састанак кубанских званичника са Европском унијом на маргинама Генералне скупштине УН. Он је, међутим, искључио „формални политички дијалог" са европским званичницима прије коначног укидања санкција уведених 2003. након таласа хапшења присталица кубанске опозиције.

Изјаве кубанског министра услиједиле су након говора америчког министра трговине Карлоса Гутијереса, који је поновио да се америчка политика неће мијењати „осим ако не дође до промјене комунистичког режима". ■

ЛАРС ВИЛКС ПОКАЗАО КАРИКАТУРУ МУХАМЕДА

Пророк пред ученицима

СТОКХОЛМ - Шведски умјетник Ларс Вилкс показао је оригиналну карикатуру пророка Мухамеда, упркос томе што му је „Ал-Каида" запријетила смрћу, пренио је Танјуг.

- Нико није видио ту слику и постало је врло тешко показати је, тако да сам мислио да треба пружити шансу обичним људима да је виде - рекао је Вилкс, показујући карикатуру учесницима једног семинара у Стокхолму.

Цртеж, на којем је приказана Мухамедова глава на тијелу пса, побрао је аплауз стотинак окупљених у концертном холу „Бервалдхален" у Стокхолму, пренио је Асошијетед прес. Конзервативни муслимани сматрају пса нечистом животињом, а ислам је, генерално, против било каквог приказивања пророка на сликама, из страха да би то могло изазвати идолопоклонство.

Вођа „Ал-Каиде" у Ираку Абу Омар ал-Багдади понудио је у суботу награду за убиства Вилкса и уредника шведског листа који је 19. августа објавио карикатуру, изазвавши жестоке протесте муслимана широм свијета. Вилкс је прекјуче рекао да га је полиција послије те пријетње склонила на тајну локацију. ■

ПАПА ЉЕТОС ОДБИО ДА ПРИМИ ДРЖАВНОГ СЕКРЕТАРА САД

ОДМОР ВАЖНИЈИ ОД КОНДОЛИЗЕ

Упркос инсистирању Кондолизе Рајс, ватикански протокол био неумољив: „'Папа је на одмору', био је званичан одговор", навео „Коријере дела сера"

РИМ - Папа Бенедикт Шеснаести одбио је овог љета да прими државног секретара САД Кондолизу Рајс, уз образложење да је „на одмору", пренио је јуче италијански лист „Коријере дела сера".

Рајсова је обавијестила Ватикан да „апсолутно мора да се састане са Бенедиктом Шеснаестим", јер је требало да посјети Блиски исток, па је жељела да пред саговорницима у земљама региона има „залеђину" сусрета с папом, пише лист, не наводећи своје изворе.

- Упркос инсистирању Рајсове, ватикански протокол био је неумољив: „'Папа је на одмору', био је званичан одговор", навео је „Коријере дела сера".

Рајсова је затим успјела да о блискоисточној кризи, и прије свега Либану, телефоном разговара са другим човјеком Ватикана, кардиналом Тарчизијем Бертонеом, који се налазио у посјети САД, на једном скупу у Нешвилу. Састанак до којег није дошло између Бенедикта Шеснаестог и државног секретара САД добио је на крају значај који је можда превазишао намјере Ватикана - потврде различитих ставова по питању потеза администрације предсједника САД Џорџа Буша на Блиском истоку, као и око Ирана и Ирака. Лист је подсјетио и да је папа у августу избјегавао сусрете са политичарима и званичницима, „осим неких изузетака". ■

Папа Бенедикт Шеснаести: Не заборавља неучтивости

Кондолиза Рајс: Затворена врата Ватикана

Америчка државна секретарка надала се да ће је папа примити почетком августа у својој љетној резиденцији у Кастел Гандолфу, у близини Рима, послије његовог одмора у Лоренцу ди Кадоре, на сјевероистоку Италије.

НЕУЧТИВОСТ

Изговор да је папа на одмору оцијењен је добрим начином да се избјегне састанак који није сматран неопходним. Званично то нико није рекао, али на папино „не" утицало је вјероватно и понашање Рајсове 2003. када је била Бушов савјетник за националну безбједност.

Она је тада, непосредно пред почетак рата у Ираку, „брутално" рекла да не разуми противљење Ватикана том рату, и, како наводи лист, с „хладнећом која се граничила са непристојношћу" опходила се према изасланику тадашњег папе Павла Јована Другог, који је у Вашингтону 2. марта 2003. у неуспјешној мисији покушао да спријечи војну интервенцију САД.

- Јасно је да јој та неучтивост није заборављена - закључио је „Коријере дела сера".

ТАЈИП ЕРДОГАН ЖЕЛИ ДА УКИНЕ ЗАБРАНУ НОШЕЊА ИСЛАМСКИХ МАРАМА

Са заром на факултет

АНКАРА - Турски премијер Тајип Ердоган изјавио је да жели да укине одредбу у уставу те земље којом се женама забрањује да на универзитетима носе традиционалне исламске мараме.

Изјаве турског премијера, које је јуче објавио „Фајненшел тајмс", вјероватно ће заоштрити односе Ердоганове владајуће исламистичке АК партије и моћне секуларне елите Турске, укључујући и војску, који га оптужују да намјерава да ојача улогу религије у тој земљи.

- Право на високо образовање не може бити ограничено због онога што нека дјевојка носи. Таквих проблема нема у западним друштвима, али у Турској постоји проблем и сматрам да је основна дужност политичара да га реше - казао је Ердоган. Владајућа исламистичке партија у Турској сматра да је укидање забране на ношење марама питање слободе изражавања, док секуларисти оцјењују да исламске мараме представљају симболичну пријетњу уређењу те земље у којем су држава и религија одвојене. Ердоганова влада намјерава да измијени устав из времена војног режима, како би испунила захтјеве Европске уније и у којем би, како је најавила, у центру пажње требало да буду људска права и слободе.

- Желимо устав који ће омогућити и заштитити државу која је демократска, секуларна држава, држава закона - рекао је турски премијер „Фајненшел тајмсу". ■

75 mg
Ranibos® 75 mg
- Žgaravica - Mučnina - Osjećaj pretrpanosti i težine u želucu...
u apotekama bez recepta!
provjereno gasi vatru
BOSNALIJEK
Prije upotrebe pažljivo pročitati priloženo uputstvo. Obratite se svom ljekaru, odnosno apotekaru, za sve dodatne informacije i obavijesti o indikacijama, mjerama opreza i nuspojavama.

БЕОГРАДСКА ДЕЛЕГАЦИЈА РАЗГОВАРАЛА СА ПОСРЕДНИЧКОМ ТРОЈКОМ ЗА КОСМЕТ

СМЈЕРНИЦЕ ЗА ЊУЈОРК

Вјерујемо да само кроз искрене преговоре, стрпљиве и неограничене, можемо доћи до статуса Космета који представља основ и предуслов за будућност Балкана у Европској унији, што је циљ свих влада у региону, рекао Вук Јеремић

У ЛОНДОНУ су прексиноћ одржани разговори посредничке тројке за Косово и београдске делегације, током којих је главна тема била организација предстојећег директног сусрета Београда и Приштине, предвиђеног за крај септембра.

Шеф српске дипломатије Вук Јеремић рекао је Бети да је „главна тема разговора Београда и тројке била организација директних сусрета двије стране у Њујорку 28. септембра". Он је додао да ће државни преговарачки тим на том састанку предводити предсједник и премијер Србије Борис Тадић и Војислав Коштуница.

Према његовим ријечима, двоипочасовни сусрет са тројком је протекао у „конструктивној и позитивној атмосфери отвореног дијалога".

ЈЕДИНСТВО

Представник Европске уније у посредничкој тројци Волфганг Ишингер одбацио је извјештаје према којима је Унија подијељена по питању шта чинити и иде ка рјешавању питања које се сматра круцијалним за њен кредибилитет.

- Веома сам увјерен у јединство Европске уније - рекао је Ишингер агенцији Рojтерс послије разговора са представницима Београда.

- С надом и умјереним оптимизмом очекујемо почетак директних преговора у Њујорку и вјерујемо да тада почиње нова кључна фаза преговарачког процеса - додао је Јеремић који је заједно са министром за Косово и Метохију копредсједник београдске делегације.

- Вјерујемо да само кроз искрене преговоре, стрпљиве и неограничене можемо доћи до статуса Косова и Метохије који представља основ и предуслов за будућност Балкана у Европској унији, што је циљ свих влада у региону - закључио је министар спољних послова Србије Вук Јеремић.

Министар за КиМ Слободан Самарџић изјавио је, како су пренијели београдски медији, да је београдски тим предложио посредничкој тројци пет тема за директне преговоре Београда и Приштине о будућем статусу Косова и Метохије. Прва предложена тема за дневни ред њујоршког састанка је постизање међународног споразума за будући статус Косова и Метохије који би подржао суштинску аутономију за покрајину у оквиру Србије. Друга тема би била конкретна подјела надлежности, а затим економска питања, односи Косова и Метохије са међународним финансијским организацијама и регионалним иницијативама. Како је рекао Самарџић, посљедња тема коју Београд предлаже за директне преговоре је присуство међународне заједнице под окриљем УН, кроз цивилно и војно ангажовање, којим би се обезбиједила примјена статусног рјешења.

Тројка коју чине представници ЕУ, Русије и САД Волфганг Ишингер, Александар Боцан-Харченко и Френк Визнер се јуче, састала и са тимом Приштине, који предводи предсједник Косова Фатмир Сејдиу. ■

Вук Јеремић и Слободан Самарџић: Предложено пет тема

УГОВОР

Предсједник Косова и Метохије Фатмир Сејдиу изјавио је јуче у Лондону да је делегација из Приштине предала посредничкој тројци уговор о „добросусједским односима Косова и Србије, као двјема независним државама".

- Тај уговор предвиђа пријатељске добросусједске односе са Србијом, као односе двију суверених и независних држава - рекао је Сејдиу новинарима послије састанка с посредничком тројком.

Сејдиу је навео да је за косметски преговарачки тим битна одлучност о независности, додајући да је то „алфа и омега" његовог приступа.

Упитан да прокоментарише приједлог Београда да се у Њујорку разговара о пет конкретних тема, Сејдиу је рекао: „Немам посебан коментар све док се не састанемо и не видимо те приједлоге у Њујорку".

ДЕЛ ПОНТЕ ДАНАС СТИЖЕ У СРБИЈУ

Београд, па Брисел

ГЛАВНА тужитељка Хашког трибунала Карла дел Понте стиже данас у Београд да би са званичницима Србије на политичком и оперативном нивоу размотрила сарадњу, изјавила је јуче у Хагу њена представница Олга Кавран, јавила је Бета.

Током редовног сусрета са новинарима, Кавранова је казала да ће послије посјете, Дел Понтеова на захтјев ЕУ сачинити процјену сарадње Београда и доставити је Унији.

Главна тужитељка ће у Београду разговарати са предсједником Србије Борисом Тадићем и премијером Војиславом Коштуницом, прецизирала је њена представница.

Дел Понтеова ће се састати и са тужиоцем за ратне злочине Владимиром Вукчевићем, шефом Националног савјета за сарадњу с Трибуналом Расимом Љајићем и другим званичницима који су оперативно укључени у потрагу за оптуженима који су још на слободи.

- Циљ посјете и сусрета са властима на политичком и оперативном нивоу је да се сагледа да ли је током три посљедња мјесеца остварен напредак у сарадњи и, ако јесте, колики. Почетком љета, Београд је, као што знате, поново почео да сарађује са Трибуналом, а влада и релевантне службе су изразиле и демонстрирале своју посвећеност тој сарадњи. Међутим, три мјесеца су прошла од тада и тужитељка ће на захтјев ЕУ припремити процјену сарадње и представити је Унији- нагласила је Кавранова.

Она је напоменула да током посјете Србији Дел Понтеова неће давати изјаве медијима.

Хашки трибунал трага за четворицом оптужених за ратне злочине у БиХ и Хрватској - Ратком Младићем, Радованом Караџићем, Стојаном Жупљанином и Гораном Хаџићем.

Тужилаштво сматра да је Младић у Србији, а да је на властима у Београду највећа одговорност и за хапшење преостале тројице. ■

АПЕЛ ПАТРИЈАРХА ПАВЛА И СРПСКЕ ПРАВОСЛАВНЕ ЦРКВЕ

Помозите грчком народу

БЕОГРАД- Патријарх српски Павле и Свети архијерејски Синод Српске православне цркве апеловали су на јавна предузећа и грађане да се одазову и, преко својих црквених општина, прикупе помоћ грчком народу за отклањање посљедица недавног катастрофалног пожара, пренио је Танјуг.

- Позивамо вас да у границама својих могућности, организовано преко парохијских управа, црквених општина и епархија, прикупите помоћ која ће, преко наше Цркве и Архиепископије атинске, бити прослијеђена пострадалим грчким митрополијама и епархијама - наведено је у апелу објављеном на Интернет сајту СПЦ. Апел је посебно упућен јавним предузећима и, како се наводи, нарочито дрвопрерађивачким фирмама да грађевинским материјалом помогну обнављање спаљених села.

- Знајући да је хришћански саучествовати у патњи и болу сваког ближњег подједнако, а нарочито грчког народа који нам је увијек пристизао у помоћ, а нарочито од 1991. године до данас, Свети архијерејски синод је одлучио да се прикупља материјална и финансијска помоћ за пострадале епархије сестринске Грчке православне цркве - наведено је у апелу.

Иначе, у пожару који је крајем августа задесио југ Грчке, било је више од седамдесет жртава, изгорјела су читава села, угрожени су бројни историјски и културни споменици.

На око 200 локалитета изгорјело је више од 200 хиљада хектара зелених и обрадивих површина, маслињака и воћњака. ■

БОЖИДАР ЂЕЛИЋ У ПОСЈЕТИ РУСИЈИ

Драгоцјена подршка

ПОТПРЕДСЈЕДНИК Владе Србије Божидар Ђелић изјавио је јуче у Москви да Србија при рјешавању статуса Косова и Метохије трпи различите притиске и да је због тога подршка Русије драгоцјена. Ђелић је послије састанка делегације Владе Србије са руским званичницима изјавио да је делегација добила потврду да ће Русија инсистирати да рјешење око Косова не буде јединствен случај, као што би неки хтјели, и да Москва на то гледа као на универзални случај који ће бити преседан, пренио је Танјуг.

Он је разговарао са копредсједником Руско-српског комитета за унапређење економске, научно-техничке и културне сарадње и министром за цивилну одбрану и ванредне ситуације у оставци Сергејом Шојгуом и опуномоћеним представником руског предсједника за Централни федерални округ Георгијем Полтавченком. Ђелић је рекао да Москва захтијева да се било које рјешење тражи кроз компромис и у оквиру међународног права, односно да остане у Савјету безбједности Уједињених нација, рекао је Ђелић. Потпредсједник Владе је још једном потврдио да руски партнери не траже никакве привилегије, него да желе да имају исте услове за привређивање и учешће у приватизацији у Србији.

- Изузетно цијенећи позицију Руске Федерације око Косова и Метохије, ми ћемо те услове обезбиједити - рекао је Ђелић.

Полтавченко, представник руског предсједника задужен за односе са Србијом, је рекао да је најподробнији коментар Русије о Косову и Метохији дао јуче министар спољних послова у оставци Сергеј Лавров, а да се позиција Русије о Косово није измијенила. ■

У ОБЈЕКТИВУ

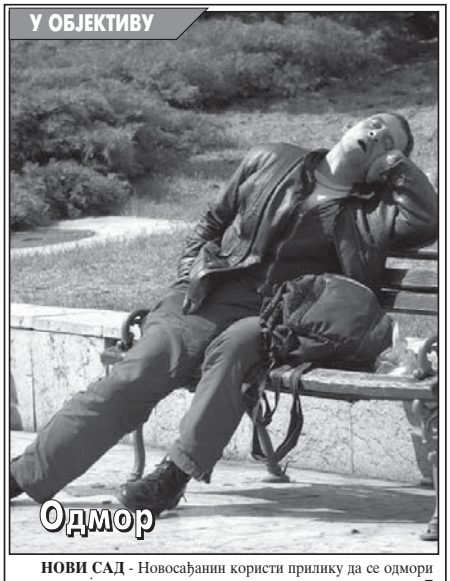

Одмор

НОВИ САД - Новосађанин користи прилику да се одмори и осунча у једном од градских паркова. ■

БОРИС ТАДИЋ О БУДУЋЕМ СТАТУСУ ЈУЖНЕ СРПСКЕ ПОКРАЈИНЕ

НЕМА ТРГОВИНЕ КОСМЕТОМ!

Компромис о статусу јужне српске покрајине могућ, уколико свијет престане да подстиче косметске Албанце на независност, рекао Борис Тадић

ПРЕДСЈЕДНИК Србије Борис Тадић изјавио је у интервјуу за јучерашње прашке „Хосподарске новини" да трговина „Космет за Европску унију" не долази у обзир, а да је компромис о статусу покрајине могућ, уколико свијет престане да подстиче косовске Албанце на независност, пренијела је Бета.

- Договор је могућ, ако неки политичари из европских земаља и Америке престану да подстичу настојања косметских Албанаца да прогласе независност - казао је Тадић чешком листу.

Он је упозорио да ако Албанци осјећају подршку из иностранства, неће жељети да учествују у преговорима.

- Неће бити склони истинском компромису. Сачекаће да преговори пропадну, а онда ће прогласити самосталност - упозорио је Тадић и додао да је то најгори сценарио и да његова најтежа посљедица може да буде рат.

- То је била врло честа посљедица таквих процеса у прошлости - казао је српски предсједник и позвао на компромис у којем би се узеле у обзир све могуће посљедице.

Тадић је у интервјуу чешком листу категорично одбио као немогућу идеју да би Србија могла да се одрекне Косова и Метохије у замјену за улазак у ЕУ и нагласио да је владајућа коалиција у Србији у двије ствари апсолутно јединствена - а то су европска интеграција и Космет.

- Не, то није могуће, ту се не ради ни о каквој сличној трговини. Можете ли да замислите да би Чешка урадила тако нешто прије 15 година- нагласио је Тадић и упозорио да случај Косова и Метохије није исти као Чехословачке која се распала, већ да је Космет српска покрајина.

Тадић је такође истакао да је највећа препрека за улазак Србије у ЕУ управо евентуална самосталност Косова и Метохије.

- Уколико европске земље подрже самостално Космета имаћемо велике проблеме са европском интеграцијом. Крајња посљедица ће бити Србија као изолована земља, или то да ће имати много ближе односе са другим земљама у свијету, него са земљама у ЕУ. То ће бити непријатно за Србију, али и за Европу - казао је Тадић.

Он је додао да би та рупа у југоисточној области Старог континента била непријатна и за Србију и за ЕУ.

Тадић је у интервјуу упозорио да људи у Србији страхују око тога каква будућност их чека у ЕУ и да им је потребна некаква нада.

- А када се пред Србијом појављују нове препреке на путу ка Европи људи постају нервозни и гласају за радикално рјешење- казао је Тадић. ■

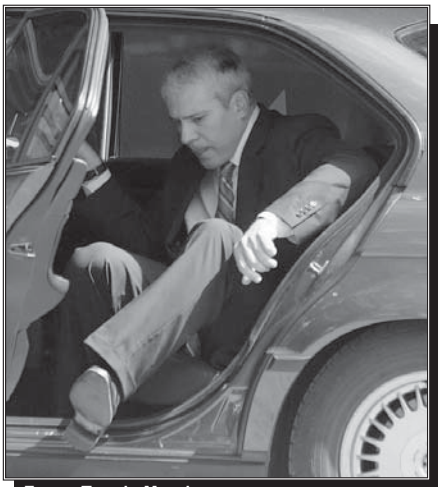

Борис Тадић: Могућ договор

Вруће информације

ГЛАС СРПСКЕ

МОЈ ГРАД

Шта то бјеше Источно Сарајево!?

***ИСТОЧНО САРАЈЕВО** - Источно Сарајево ових дана слави 14 година своје борбе за опстанак. Источно Сарајево и данас покушава да домаћој и међународној јавности докаже да није ријеч само о граду који тек настаје и да у њему не живе људи који су „тек сишли с гране".*

Неће се становници Источног Сарајева наљутити уколико се некоме отме злурада опаска да се и овдје населила „свакојака калакотра". Но, они су за неку другу причу... Нису они ти који слушају хор Духовне академије, не прате спортске успјехе „Славије", не знају они колико овај град има факултета, магистара и доктора, не знају они ни како је и зашто овај град настао. Не знају, а требали би знати...

Источно Сарајево је много више од грађевина које тек ничу. У њему живе људи који збијају шале о томе како данас градом који су оставили харају они који се изувају испред трамвајске станице. Знају да је тамо са друге стране Враца много „умотаних", који лице покривају да се не би погледали отворених очију. Много је тамо тишине у којој се не дише пуним плућима.

У Источном Сарајеву живе „протјерани и понижени", они који знају и чувају традицију Старе православне цркве на Башчаршији. Због тога су саградили и цркву Светог Ђорђа са ове стране Враца. Због тога и храм на Вељинама и Војковићима.

Ова плућа града, како их је назвао митрополит добробосански, сабирају све вјернике и сарајевске Србе расуте по Источном Сарајеву, али и оне који о својој вјери полугласно зборе у федералном дијелу овог града.

Данас је Источно Сарајево велико градилиште у грађевинском, духовном и културном смислу, али...

Неријетко се у Источном Сарајеву чује и покоја ријеч сумње да ли ће град опстати и да ли ће новим уставним рјешењима поново да се прекраја. Маказе су, ипак, у рукама оних који кроз Источно Сарајево само пролете у бијесним аутомобилима и о овом граду не знају ништа.

■ *Жељка ДОМАЗЕТ*

ПРОФЕСОР ГРУЈО БЈЕКОВИЋ ИЗ ИСТОЧНОГ САРАЈЕВА О НАМЈЕНИ ХОТЕЛА „ШАТОР"

Студентима боље услове

СОКОЛАЦ - Хотел „Шатор" на Јахорини требало би да буде обновљен и да почне поново са радом. О томе какав статус треба да има овај објекат, постоје разни приједлози и мишљења.

Професор др Грујо Бјековић са Факултета физичке културе Универзитета Источно Сарајево рекао је да при одређивању будућег статуса и намјене хотела „Шатор" на Јахорини треба водити рачуна о интересима овог универзитета и његових студената.

- „Шатор" треба да буде студентски културни, спортски, рекреативни и едукативни центар, као мјесто окупљања студената, гдје ће они имати могућности за богатији и, првенствено, здравији спортски и културни живот. Таквој оријентацији треба дати предност у односу на приједлоге да се „Шатор" приватизује - нагласио је Бјековић.

Поводом планираног обнављања овог хотела, Бјековић је истакао да су за овакво рјешење веома заинтересовани студенти Универзитета у Источном Сарајеву, што свакако треба имати у виду.

- Могућности које пружа овај објекат треба да буду у функцији научно-образовне дјелатности не само Универзитета у Источном Сарајеву, него и Универзитета у Бањој Луци, што је у тијесној вези и са примјеном туристичког мастер плана за Јахорину - подсјетио је Бјековић.

Према његовим ријечима, студенти Универзитета Источно Сарајево намјеравају да о судбини хотела „Шатор" разговарају и са предсједником Владе Републике Српске Милорадом Додиком, кога ће упознати са својим ставовима с тим у вези.

- „Шатор" располаже са око 140 лежаја у 45 соба. Сматрам је на нивоу завршне станице скилифта, уз трасу двосједне успињаче „Пољице". У сваком случају, вриједи се позабавити проблематиком обнове овог објекта, јер то представља квалитетну развојну шансу у реализацији туристичког мастер плана за Јахорину - закључио је Бјековић.

■ Б. ГАЈЕВИЋ

СЕРВИСНЕ ИНФОРМАЦИЈЕ

Источна Илиџа и Источно Ново Сарајево

ПОРОДИЛИШТЕ - У протекла два дана, у породилишту болнице Касиндо рођене су три дјевојчице и три дјечака.

ПОЛИЦИЈА - Полицијској станици Источно Ново Сарајево пријављено је једно дјело угрожавања сигурности.

ЕЛЕКТРОДИСТРИБУЦИЈА - Снабдијевање града електричном енергијом је уредно.

ВОДОВОД - Због слабог дотока воде са Јахоринских врела, падинска насеља у Источном Новом Сарајеву поново имају редукцију воде у ноћним часовима.

САРАЈЕВОГАС - Редовно одржавање гасне мреже не утиче на нормалну испоруку гаса до потрошача.

ВАТРОГАСЦИ - Професионална ватрогасна јединица Источно Ново Сарајево није интервенисала.

■ В. Бу.

Соколац

ХИТНА ПОМОЋ - Помоћ дежурне екипе у Служби хитне помоћи Дома здравља Соколац затражило је 31 лице.

ПОЛИЦИЈА - Забиљежен је један случај нарушавања јавног реда и мира - насиље у породици. Догодила се једна саобраћајна незгода са мањом материјалном штетом.

ЕЛЕКТРОДИСТРИБУЦИЈА - У уторак, у вечерњим часовима, дошло је до квара на далеководу Каљина, тако да је без напона остало 37 трафо-станица. Екипа монтера у току јучерашњег дана радила је на отклањању тог квара.

КОНЦЕРТ - Поводом празника Мале Госпојине, Културно-умјетничко друштво „Луча" вечерас у 20 часова у кино-сали у Сокоцу приредиће концерт. Том приликом биће промовисан амблем друштва.

■ Б. Г.

У ПАЛАМА ПОТПИСАН УГОВОР О ЗАПОШЉАВАЊУ МЛАДИХ СТРУЧЊАКА

ПОСАО ПРИПРАВНИЦИМА

Оваквим пројектима Влада Републике Српске и Завод за запошљавање заустављају одлив младих кадрова, што има значајан утицај и на демографску обнову становништва, рекао Недељко Веселиновић

ПАЛЕ - У Заводу за запошљавање Републике Српске јуче је, у оквиру пројекта који заједнички организују Завод и Влада Републике Српске, 37 послодаваца потписало уговоре о пријему 80 приправника високе стручне спреме са подручја града Источно Сарајево.

Према овом пројекту, послодавци се обавезују да ће од укупног личног дохотка младим приправницима издвајати 40 одсто средстава, док ће 60 одсто средстава обезбиједити Завод за запошљавање Српске. Послодавци се такође обавезују да ће, након годину дана, лицима која су укључена у пројекат, омогућити полагање приправничког испита.

На нивоу Републике Српске укупно су одобрена 223 захтјева послодаваца, чиме су се створили услови за запошљавање 548 приправника, што је више од планираног, за шта ће Завод за запошљавање издвојити готово три милиона марака.

Овај значајан пројекат послодавци су са задовољством подржали, а током јучерашње церемоније потписивања уговора своје задовољство нису крили ни приправници, који се надају да ће, након годину дана стажа, добити стално запослење.

Пале: Уговоре о пријему 80 приправника високе стручне спреме потписало 37 послодаваца

Оваквих пројеката вјероватно ће у будућности бити још, рекли су у Заводу за запошљавање, јер се њима дугорочно стварају претпоставке подмлађивања укупно запослене радне снаге у Републици Српској и успоравају негативни трендови у запошљавању младих.

- Оваквим пројектима Влада Републике Српске и Завод за запошљавање заустављају одлив младих кадрова и везују их за Републику Српску, што има значајан утицај и на демографску обнову становништва - истакао је директор Завода за запошљавање републике Српске Недељко Веселиновић.

■ В. БУГАРИН

КРСНА СЛАВА ПРАВОСЛАВНЕ ХРИШЋАНСКЕ ЗАЈЕДНИЦЕ У ПАЛАМА

ОКУПЉЕНИ УЗ ТРПЕЗУ ЉУБАВИ

Циљ наше заједнице да властитим примјером покажемо како би сваки православни Србин требало да прослављ крсну славу. Најприје молитвено, а тек онда трпезом која доликује таквом чину, рекао протојереј - ставрофор Момир Васиљевић

ПАЛЕ - Молитвом у цркви Успења пресвете Богородице, а потом и окупљањем око славске трпезе љубави у топлини Светосавског дома парохијског здања у Палама, овдашња Православна хришћанска заједница Светог свештеномученика Петра - митрополита добробосанскога обиљежила је своју крсну славу.

Послије обреда ломљења славског колача и освештања славског жита, окупљени су били у прилици да чују свечану бесједу о животном путу патрона и заштитника заједнице - Светог Петра Сарајевског, а Недељко Васиљевић је том приликом нагласио да је живот Петра Зимоњића обиљежила његова одлучност и истрајност на путу Христовом. Те особине понио је још од малена, одрастајући у честитој породици, а она га није напуштала ни у тренуцима мученичког страдања у усташким казаматима - дио је бесједе о Светом Петру Сарајевском, о чијој смрти и данас постоји неколико верзија, а за чији се гроб не зна.

Прославу је пратио и пригодан духовни програм, а поред угодног појања чланица дјевојачког црквеног хора, као што то у Срба увијек бива и треба да буде, уз здравице су се пјевале и народне српске пјесме, праћене фрулом, гуслама, хармоником и гитаром...

Црква Успења пресвете Богородице: Ломљење славског колача

Нису изостали ни лијепи стихови, као ни побожне и духовне црквене пјесме, који су ионако дивно вече у паљанском парохијском здању обојиле својеврсним миром и атмосфером која приличи истинској топлини овдашњег светосавског здања.

- Циљ наше заједнице и јесте тај да на властитом примјеру покажемо како би сваки православни Србин требао да прослављ крсну славу. Најприје молитвено, а тек онда трпезом која доликује таквом чину - рекао нам је духовник овдашње Православне хришћанске заједнице, протојереј - ставрофор Момир Васиљевић, нагласивши да ту трпезу понајвише треба да украшава љубав оних који су се око ње окупили, а не све присутније претјеривање у припреми изобиља разноразног ића и пића.

Стога су ријечи да су најљепши украс ове славе представљали окупљени млади људи, студенти и ученици овдашњих школа, логичан наставак претходне оцјене, коју свакако додатно учвршћује и констатација да овдашња младост на тај начин потврђује како јасно разликује прави пут од бројних странпутица и порока који, нажалост, узимају маха у данашњем времену.

- Велика је одговорност Цркве, родитеља и просвјетних радника, и сви заједно морамо учинити све да ову нашу дивну младост изведемо на прави пут - порука је оца Момира Васиљевића.

Прослави крсне славе овдашње Православне хришћанске заједнице присуствовали су бројни гости, а свакако треба посебно поменути да су своје мјесто крај трпезе љубави пронашли чланови редакција „Сокола" и „Дабра", односно братства манастира у Добруну, као и значајан број овдашњих просвјетних и културних радника.

■ С. ШЕКАРА

ПОКЛОН

Чланови Православне хришћанске заједнице Светог свештеномученика Петра - митрополита добробосанскога даровали су протојереју - ставрофору Момиру Васиљевићу умјетничку слику са молитвама овдашње цркве, честитајући му тако пуне три деценије свештеничке службе и преданости Богу и роду своме.

НАЧЕЛНИК ОПШТИНЕ ЗВОРНИК РАЗГОВАРАО СА ГРАЂАНИМА

МНОГО ЖЕЉА, МАЛО ПАРА

У односу на прошлу годину, прилив у буџет током првих шест мјесеци ове године мањи је за 200 хиљада марака. Очекујемо да ће буџетски дефицит бити између 1.200.000 и 1. 500.000 марака, тако да ћемо морати да направимо одређену редукцију трошења, рекао Зоран Стевановић

ЗВОРНИК - Овогодишњи план буџета општине Зворник неће бити остварен, јер је планиран на основу жеља, а не реалних претпоставки.

Ово је на јавној трибини у Зворнику рекао начелник ове општине Зоран Стевановић, објаснивши да је општинским властима у насљеђе остало дуг од 1.500.000 марака из прошле године, а и коефицијент од поврата пореза на додану вриједност био је неповољан.

- У односу на прошлу годину имали смо у првих мјесеци ове године прилив у буџет у просјеку мањи за преко 200.000 марака. Очекујемо да ће буџетски дефицит бити између 1.200.000 и 1.500.000 марака, тако да ћемо морати направити одређену редукцију трошења - саопштио је Стевановић.

Он је нагласио да је локална управа у досадашњем раду највећи акценат ставила на рјешавање проблема водоснабдијевања, чишћења града и гријање.

- Очекујемо да од 15. октобра, када ће у функцију бити стављени бунари на Тилић ади, бити рријешен проблем водоснабдијевања града и приградских насеља - напоменуо је Стевановић, додавши да је у овој години за ове намјене потрошено око 400 хиљада марака.

Према његовим ријечима, прошле седмице је потписан уговор са извођачем који ће изградити секундарну мрежу у највећем избјегличком насељу Брањево вриједности око 600 хиљада марака, док је у наредној години планирана реализација пројекта водоснабдијевања Јасенице, Трновице, Рошевића, Пађина и дијелова Скочића и Шепка, за шта се очекује помоћ Владе Републике Српске, али и учешће мјештана.

- У области оживљавања привреде и повећања запослености, све чинимо како бисмо у нашу општину довели стране инвеститоре. Ових дана смо потписали предуговор са једном аустријско-хрватском компанијом која је заинтересована за куповину фабрике дрвне индустрије „Јадар" у стечају, што би требало да буде реализовано до краја мјесеца - појаснио је Стевановић.

Стевановић је најавио и да су у општини дефинисали 13 пројеката као приоритетне у наредној години, а међу њима је и пројекат реконструкције главне улице од зграде МУП-а до Опште болнице, као и улице Вука Караџића. ■ **С. САВИЋ**

ПРИОРИТЕТИ

Приоритети су и изградња дома омладине, реконструкција градске плаже, изградња санитарне депоније, гасификација јавних установа у граду, изградња пјешачке стазе са пасарелом у Каракају и Челопеку у дужини од 6 километара, реконструкција старог моста на ријеци Дрини.

Сви ови пројекти или ће бити или су кандидовани према Влади Републике Српске и финансијским институцијама које одобравају дугорочне кредите.

СЈЕДНИЦА СКУПШТИНЕ ОПШТИНЕ ДОБОЈ

Нема поскупљења хљеба

ДОБОЈ - Одборници Скупштине општине Добој на данашњем редовном засједању нису усвојили приједлог начелника општине Обрена Петровића за повећање цијена хљеба.

На тај начин већна од шездесет грама брашна типа 500 коштаће и даље 80 умјесто предложених 90 фенинга и типа 800, шездесет умјесто предвиђених 70 фенинга.

Ову одлуку одборници су донијели једногласно, јер сматрају, као што је рекао независни одборник Војо Јовановић, да нису још исцрпљене све државне резерве пшенице које су откупљене јесенас и да терет поскупљења не треба да падне на плећа грађана.

- Није вријеме за повећање цијене хљеба , поготово када се зна да је пшеница откупљена и по којој цијени - рекао је одборник Савеза независних социјалдемократа Велибор Ристић.

Одборник СДС-а Миленко Глигорић упозорио је да Влада, која је донијела одлуку о поскупљењу брашна, мора да пронађе начина за субвенцију пекарима, а не да тај „врућ кромпир" пребацује општини, која довољно види рачуна о социјалној заштити људи.

Директор пекаре „Добојка", одборник Партије демократског прогреса, Витомир Петковић, подсјетио је да је једино хљеб под контролом цијена, а сви елементи за његову производњу су на режиму слободног формирања цијена.

Начелник општине Обрен Петровић упозорио је одборнике да, уколико не препоруче повећање цијена хљеба за десет фенинга, пекари могу да обуставе производњу. У исто вријеме, одобрили су поскупљење цијене воде за домаћинства са 27 на 37 фенинга по кубном метру, не рачунајући ПДВ. ■ **Сл. П.**

УДРУЖЕЊЕ УГОСТИТЕЉА ГРАДИШКЕ

Под истим кровом

ГРАДИШКА - Унапређење угоститељске и туристичке понуде на подручју општине Градишка основни је циљ новооснованог Удружења угоститеља Градишке „Сунце".

Ово је закључено на Оснивачкој скупштини овог удружења одржаној у уторак у Градишци. Тиме су, нагласио је представник Иницијативног одбора за оснивање Удружења Марио Балаћ, угоститељи у Градишци коначно окупљени под „једним кровом" и заједнички ће штити своје интересе.

На наведеној Оснивачкој скупштини за предсједника Удружења изабран је Зоран Касагић, за потпредсједника Марио Балаћ, док је за предсједника Управног одбора изабран Љубиша Ољача, а Надзорног одбора Мишо Маљчић, као и чланови оба одбора. ■ **Б. Ра.**

ЉУДИ ИЗ МОЈЕ БИЉЕЖНИЦЕ

ВЛАДИМИР СТАНЧИЋ, ПРВА ГЕНЕРАЦИЈА „ГАСТАРБАЈТЕРА"

Из Штрба на пут око свијета

Пише Борислав МАКСИМОВИЋ

***ЧЕЛИНАЦ** - Угледни домаћини из Штрба Драгутин и Теодора Станчић изродили су тринаесторо дјеце од којих су успјели од разних болести и несрећа сачувати и отхранити петоро. Двојица од њих, Свето и Владимир, прва су генерација челиначких гастарбајтера. Док се Свето послије неколико година рада у Њемачкој вратио у завичај и постао пионир челиначког аутотранспорта, Владо је недавно пензију дочекао у Њемачкој.*

- Основну школу сам завршио у завичају, а токарски занат у Бањој Луци напустио пред матуром да бих се запослио у Загребу. Увијек сам био немирног духа и лако се одлучивао да промијеним мјесто пребивалишта и предузеће. Одмах по одслужењу војног рока, а био сам авиомеханичар, почињем се припремати за одлазак у Њемачку. Међутим до „црвеног пасоша" средином шездесетих година требало је прећи „сито и решето" да би доказао да ниси државни непријатељ - прецјена се Владо.

У браку са супругом Јасном, с којом живи, ево, више од три и по деценије, стекао је кћери Тамару, која као адвокат ради у Лондону, и Наташу, која као дипломирани педагог ради у социјалној служби у околини Бијелефелда гдје и он живи.

- Обје моје кћери су посјећивале редовно Југословенску допунску школу да би савладале српски језик и биле васпитаване у нашем традиционалном духу. Ја сам у Њемачкој прво након двије и по године вечерњег школовања завршио браварски занат, а потом и Средњу туристичку школу на Радничком универзитету „Нови Београд". Одмах сам уписао Вишу туристичку школу у Београду. Животне околности су ме присилиле да студије напустим при самом крају, али ипак сам од тог школовања имао много користи јер сам дошао до нових сазнања која су ми знатно поправила квалитет живота. Кроз то школовање заволио сам сликарство, архитектуру, свјетске знаменитости и природне љепоте наше планете. Моја нога је крочила у више од 30 земаља. Европу сам прокрстарио од Нордкапа на врху Норвешке до Коса на југу Грчке, и од запада Велике Британије до истока Румуније. Упознао сам глечере Норвешке и Швајцарске, најљепше и најдуже водопаде свијета у Бразилу и Аргентини, кањон Колорада и друге споменике природе, пустиње, обилазио знаменитости многих свјетских метропола и чувене грађевине, укратко моје очи видјеле су много љепоте која се налази на овој нашој планети - прича Владо.

Владимир Станчић: Свјетски путник

Поред тога што је свјетски путник, велики је заљубљеник и у спорт и у културу.

- Као дијете трчао сам за крпењачом по њивама. Касније сам у Загребу најавио лијепу фудбалску каријеру, али повређујем менискус десног кољена тако да сам копачке рано окачио о клин. Међутим, у шаху сам имао много више успјеха, мада нисам стигао да оправдам епитет најталентованијег челиначког шахисте. У Њемачкој сам играо за више клубова, али будући да ми радне обавезе нису дозвољавале одсуства и припреме, а уз то био сам ангажован и као предсједник Културног и спортског друштва "Слога" који је окупљао наше раднике у Њемачкој. Иако сам се борио на више фронтова, успио сам у екипној и појединачној конкуренцији освојити неколико мени драгих трофеја - прича Владо.

Истиче да гаји велику љубав према књижевности и хвали се лијепом приватном библиотеком. Посебно га привлачи поезија, а нарочито пјесме Сергеја Јесењина. И сам је објављивао радове у више листова у земљи и иностранству.

- Прве радове сам објавио у војсци, и то у гарнизонском листу „Плави вјесник" и Листу ваздухопловаца „Крила армије". И „Глас" је објављивао прије три деценије неколико мојих краћих прилога. У Њемачкој сам постао сарадник листа „Наш свијет" који је издавала Матица исељеника БиХ у оквиру новинске издавачке куће „Ослобођење" из Сарајева - прича Владо.

Не крије да је задовољан својим животом, али ипак меланхолично каже да је уз више рационалности, или можда среће, могао урадити и више. Али, кад би човјек у животу чинио само исправне ствари, ко зна гдје би га то одвело? ■

РАСПОРЕД РАДАРСКИХ КОНТРОЛА ЗА 20.09.2007.

ПС за БС БАЊА ЛУКА
07.30 - 09.30 (Бања Лука) Пут резервисан за саобраћај мот.возила
08.30 - 10.30 (Рекавице) Магистрални пут Бања Лука - Јајце
09.00 - 11.00 (Поткозарје) Магистрални пут Бања Лука - Приједор
10.30 - 12.30 (Друговићи) Магистрални пут Бања Лука - Прњавор
11.30 - 13.30 (Верићи) Магистрални пут Бања Лука - Приједор
12.00 - 14.00 (Челинац) Магистрални пут Бања Лука - К. Варош
13.00 - 15.00 (Довићи) Магистрални пут Бања Лука - Прњавор
14.30 - 16.30 (Бања Лука) Пут резервисан за саобраћај мот.возила
15.30 - 17.30 (Карановац) Магистрални пут Бања Лука - Јајце
16.30 - 18.30 (Чардачани) Магистрални пут Бања Лука - Прњавор
19.30 - 21.30 (Пријаковци) Магистрални пут Бања Лука - Приједор
21.00 - 23.00 (Бања Лука) Пут резервисан за саобраћај мот.возила

ПС за БС ГРАДИШКА
00.30 - 02.00 (Лакташи) М-6 Градишка - Клашнице
01.30 - 03.00 (Кочићево) М-14.1.-1 Н.Топола - Србац
02.30 - 04.00 (Романовци) М-6 Градишка - Клашнице
07.30 - 08.30 (Александровац) М-6 Градишка - Клашнице
12.00 - 13.00 (Маховљани) М-6 Градишка - Клашнице
07.00 - 09.00 (Стара Топола) М-6 Градишка - Клашнице
12.00 - 13.30 (Инађол) М-14.1.-1 Н.Топола - Србац
18.00 - 20.00 (Чатрња) М-14.1 Драксенић - Градишка
23.30 - 01.00 (Романовци) М-6 Градишка - Клашнице

ПС за БС ПРЊАВОР
07.30 - 08.30 (Лишња) Прњавор - Поточани
12.30 - 14.00 и 18.00 - 20.00 (Поточни) Прњавор - Палачковци
07.30 - 08.30 и 12.30 -14.00 (Палачковци) Прњавор - Палачковци
19.30 -21.30 (Палачковци) Прњавор - Палачковци
12.30 - 14.00 (В.Илова) Прњавор - В.Илова

ПС за БС ПРИЈЕДОР
07.20 - 08.30 (Козарац) Приједор - Бања Лука
10.40 - 12.00 (Калата) Приједор - Бања Лука
15.10 - 16.30 (Омарска) Приједор - Бања Лука
19.00 - 20.30 (Ч.Поље) Приједор - Бања Лука
22.10 - 23.30 (Козарац) Приједор - Бања Лука
10.10 - 11.30 (Расавци) Приједор - О. Лука
11.45 - 13.00 (Оштра Лука) Приједор - О. Лука
13.30 -14.30 (Равнице) Н.Град-Костајница
18.15 - 20.00 (Блатина) Н.Град - Оточка поља

ПС за БС МРКОЊИЋ ГРАД
16.00 - 18.00 (Бјелајце) М.Град - Ц. Ријека
08.00 - 10.00 (Мајдан) Кључ - Јајце

ПС за БС ДЕРВЕНТА
08.00 - 09.00 (Лужани) Дервента - Брод
14.00 - 16.00 (Сијековац) Дервента - Брод
17.00 - 19.00 (Мишковци) Дервента - Прњавор
07.30 - 08.00 (Модран) Дервента - Добој

ПС за БС ДОБОЈ
05.00 - 06.00 (Мајевац) Добој - Подновље
04.00 - 06.00 (Гаврићи) Добој - Станић Ријека
12.00 - 13.00 (Мајевац) Добој - Подновље
17.00 - 18.00 (Комарица) Добој - Деврента
22.00 - 23.00 (Добој М-17) Добој - Подновље
11.00 - 13.00 (Булетић) Врела -Солила
12.00 - 14.00 (Бушлетић) Добој - Кожухе
20.00 - 22.00 (Пољице) Добој - Станић Ријека

ПС за БС МОДРИЧА
12.00 - 14.00 (Д.Поље) Модрича - Подновље
19.00 - 21.00 (Ботајица) Модрича - Подновље
10.00 - 12.00 (Д.Обрадовића) Модрича - улице
21.00 - 23.00 (Вукосавље) Модрича - Оџак

ПС за БС ШАМАЦ
05.00 - 07.00 (Црквина) Шамац - Модрича
09.00 - 11.00 (Тишина) Шамац - Брчко
11.00 - 13.00 (Лончари) Орашје - Тузла
17.00 -19.00 (Блажевац) Орашје - Тузла
16.00 - 18.00 (Гајеви) Црквина -Градачац

ПС за БС БИЈЕЉИНА
12.00 - 13.30 (Балатун) Бијељина - Г.П.П.Мост
17.00 - 18.00 (Дворови) Бијељина - Г.П.„Рача"
08.00 - 09.30 (Драгаљевац) Бијељина - Вршани
16.30 - 18.00 (Чађавица) Бијељина - Вршани
08.00 - 09.30 (Суво Поље) Бијељина - Прибој
18.00 - 19.00 (Угљевик) Бијељина - Прибој
11.00 - 12.00 (Главичице) Бијељина - Главичице
15.00 - 16.30 (Кјочиновац) Бијељина - Главичице
12.00 - 13.00 (Ул.Комитска) Улице у граду
17.00 - 18.30 (Ул.ж.Мишића) Улице у граду

ПС за БС ЗВОРНИК
11.00 - 13.00 (Коњевић Поље) Милићи - Дрињача
16.00 - 18.00 (Милићи) Власеница - Коњевић Поље
11.00 - 13.00 (Дрињача) Дрињача - Коњевић Поље
23.00 - 01.00 (Ораовац) Каракај - Планинци
22.00 - 24.00 (Приобални Пут) Каракај - Дивич

ПС за БС ИСТОЧНО САРАЈЕВО
11.00 - 13.00 (Љубогошта) Магистрални пут М-5
17.00 - 18.00 (Сумбуловац) Магистрални пут М-19
20.00 - 21.00 (Пале) Магистрални пут М-5
07.00 - 09.00 (Кијево) Магистрални пут М-18
16.00 - 18.00 (Крупачке стијене) Магистрални пут М-18
19.00 - 20.00 (Ул.В.Р.Путника) Регионални пут Р- 446

ПС за БС СОКОЛАЦ
07.00 - 09.00 (Мајдани - Дикаљи - Подроманија) Ц. стијена - Саставци
13.00 - 15.00 (Саставци-Кукавице-Загановићи) Ц. стијена - Саставци
20.00 - 22.00 (Примичићи - Р.Романија - Дикаљи) Ц. стијена - Саставци
20.00 - 22.00 (Балтићи - Видрићи - Мајдани) Подроманија - Хан Поглед

ПС за БС ВИШЕГРАД
10.00 -12.00 (Добрун) М-5 Вишеград - Вардиште
13.00 - 15.00 (Јагодина) М-5 Вишеград - Вардиште

ПС за БС ФОЧА
11.00 - 13.00 (Луке) Фоча - Горажде
15.30 - 17.30 (Тухаљи) Брод н/Д - Рогој

ПС за БС ГАЦКО
08.00 - 16.00 (Наданићи - Невесиње) Гацко - Невесиње
20.00 - 22.00 (Лазарићи - Автовац) Гацко - Билећа
22.00 - 23.00 (Солунских добровољаца) Гацко - Невесиње

ПС за БС ТРЕБИЊЕ
07.30 - 08.30 (Требиње) М-20; Подглавље - Моско
11.00 - 12.00 (Требиње) М-6; Старо Слано
15.00 - 16.00 (Требиње) М-6; Алексина међа - Болујац

ПРОДАЈА ПАРЦЕЛА У УГЉЕВИЧКОЈ ИНДУСТРИЈСКОЈ ЗОНИ

БРЖЕ ДО РАДНИХ МЈЕСТА

Ово је велики посао за нашу општину и вјерујемо да ћемо на овакав начин добити реалне и квалитетна радна мјеста у наредном периоду. Пријављују се купци, који желе да се баве производним, услужним и другим дјелатностима, истакао Василије Перић

УГЉЕВИК - Како би стимулисали производњу и запошљавање, у општини Угљевик одлучили су да по веома повољним цијенама продају грађевинске парцеле у индустријској зони. Укупна површина индустријске зоне је 150 дунума и протеже се од приградског дијела Угљевика до Термоелектране „Угљевик", уз магистрални пут Бијељина - Тузла и ријеку Јању. На недавно завршеној јавној лицитацији продато је 17 парцела, па је начелник општине Василије Перић ових дана и потписао уговоре са купцима, односно будућим инвеститорима. Протори, захваљујући овим погодностима које пружа општина, ослобођени плаћања ренте (накнаде) од осам марака по квадрату изграђеног простора, као што је то било до сада.

Наредне обавезе улагача биће да плате трошкове инфраструктурног уређења индустријске зоне, сразмјерно величини њихове парцеле. Начелник општине Угљевик Василије Перић рекао је да очекује да ће послови уређења инфраструктуре бити завршени до прољећа наредне године и да су за то веома заинтересовани и улагачи.

- Ово је велики посао за општину Угљевик и вјерујемо да ћемо на овакав начин добити реална и квалитетна радна мјеста у наредном периоду. Купаца има из свих општина, али је, ипак, највише са подручја ове општине. Посебно охрабрује то што се пријављује још купаца који желе да заузму одређени простор како би се бавили производним, услужним и другим дјелатностима - истакао је Перић послије потписивања Уговора о продаји земљишта.

Осим ове повољности, наставио је Перић, општина стимулише запошљавање путем субвенционисања камата на развојне пројекте којима је планирано отварање нових или повећање постојећих радних мјеста.

У овој години планирано је да се из општинске касе „покрију" камате оних који планирају да се код комерцијалних банака задуже на име развојних пројеката, којима ће покренути нову или проширити постојећу производњу и запослити додатни број радника на подручју ове подмајевичке општине.

■ Р. ЈЕЛИЋ

Угљевик: Просјечна цијена земљишта по квадрату три марке

просјечна цијена продатог земљишта је три марке по метру квадратном површине, што је веома повољно. Тако су инвести-

АМБАСАДОР ШВАЈЦАРСКЕ РОЛФ ЛЕНЦ У ДВОДНЕВНОЈ ПОСЈЕТИ ДИСТРИКТУ

На помолу привредна сарадња

БРЧКО - Амбасадор Швајцарске Ролф Ленц боравио је у дводневној посјети Брчко дистрикту, гдје је током сусрета са градоначелником Брчког Мирсадом Ђапом и његовим сарадницима разговарао о могућностима привредне сарадње и улагањима швајцарских привредника на подручје дистрикта.

Посебно се разговарало о повољном географском положају дистрикта и поједностављењу процедуре за страна улагања, која дистрикт пружа у односу на остатак БиХ.

Након разговора са руководством дистрикта, обиласка неколико брчанских фирми и индустријске зоне у Брки, амбасадор Ленц је рекао да је циљ његове посјете опште информисање, као и сазнање о стању привреде.

- У Брчком сам се упознао са поједностављеним формалностима за стране фирме, које се нуде и које средњим и малим предузећима из Швајцарске могу помоћи у самом почетку - рекао је Ленц.

Градоначелник Ђапо нагласио је да му је драго што је са амбасадором Ленцом разговарао о предностима дистрикта и могућностима привредне сарадње.

Амбасадор Ленц је приликом посјете Брчком обишао фабрику уља „Бимал", будућу шећерану, те индустријску зону Брка 1 и 2 и брчанску „Луку", како би се што боље упознао са стањем у брчанској привреди.

■ М. Ђ.

У БИЈЕЉИНИ ЈАВНА РАСПРАВА О КОМУНИКАЦИЈИ УПРАВЕ СА СТАНОВНИШТВОМ

Власт ближа грађанима

БИЈЕЉИНА - У сарадњи са Теренском канцеларијом ОЕБС-а, Општинска управа у Бијељини израдила је Нацрт стратегије за комуникацију са грађанима. Циљ ове стратегије је да омогући квалитетнију двосмјерну комуникацију између општинске управе и грађана, речено је на јучерашњој, првој јавној расправи о овом документу.

Портпарол општине Бијељина Славка Митровић је истакла да административна служба и начелник општине, настоје да постану што квалитетнији, ефикаснији и бржи сервис грађанима.

- Јавне расправе које ћемо организовати у наредних мјесец дана су начин да прикупимо сугестије, примједбе и критике које ћемо покушати да уградимо у овај документ, како бисмо допринијели бољем раду општинске управе. Наш циљ је приближити општинску управу грађанима и на тај начин обезбиједити што веће учешће становника ове општине у доношењу одлука локалне администрације које се тичу свих грађана. Квалитетна и ефикасна управа не може да постоји без квалитетне сарадње са грађанима - рекла је Митровић.

Један од учесника јавне расправе Радислав Стевановић из мјесне заједнице „Вук Караџић" је рекао да упркос доброј сарадњи ове мјесне заједнице са општинском управом очекује да ће Стратегија комуникације омогућити грађанима лакши приступ информацијама којима располаже локална власт.

Послије спровођења јавне расправе Стратегија комуникације са грађанима требало би да буде усвојена на наредној октобарској сједници Скупштине општине Бијељина.

■ В. Је.

СРПСКА РАДИКАЛНА СТРАНКА РЕПУБЛИКЕ СРПСКЕ У БРЧКОМ

Буџет кроје владајуће партије

БРЧКО - Предсједништво Општинског одбора Српске радикалне странке Републике Српске у Брчком „огорчено" је „подвалама и обманама", које је на сеоском ручку у Поточарима изрекао предсједник Општинског одбора Савеза независних социјалдемократа у Брчком Ђорђе Којић, истакнуто је у јучерашњем саопштењу ове странке.

- Господин Којић лицемјерно оптужује власт Брчко дистрикта, у којој учествује његова странка на законодавном и извршном нивоу, да ради на штету Срба, ускративши вишемилионска буџетска средства за развој подручја гдје живе Срби. Он је заборавио да СНСД у посљедњих осам година учествује у власти и да је она радила на штету свог народа.

Очигледно је заборавио да кадрови те странке обављајући највише функције у дистрикту, а своју послушност и коалицију са СДП, ХДЗ и С БиХ, веома скупо наплаћују - наглашено је саопштењу СРС Републике Српске.

■ М. Ђ.

ДОНАЦИЈА ХРВАТСКЕ ВЛАДЕ ХРВАТИМА У БРЧКОМ

Обнова и изградња кућа

БРЧКО - Влада Републике Хрватске додијелила је јуче грађевински материјал за 15 хрватских породица са подручја дистрикта, чија је укупна вриједност око 250 хиљада марака.

Према ријечима стручног сарадника у Министарству мора, саобраћаја, туризма и развоја Хрватске Марија Зеке, грађевински материјал додијељен је за седам повратничких хрватских породица, чија имовина је током рата уништена и осам новоформираних породица које немају сопствене имовине.

Зеко је рекао да је задовољан досадашњом сарадњом са Одјељењем за расељена лица и стамбену проблематику Владе Брчко дистрикта.

Шеф овог одјељења у Брчком Бранка Жилић-Ђурић је напоменула како је ово још један вид помоћи онима којима су стамбени објекти страдали током посљедњег рата, али и подстицај за оне који су основали породице, а који немају свој кров над главом.

Ова донација само је једна од осамдесетак сличних које је Влада Републике Хрватске од 2002. године додијелила Хрватима са подручја дистрикта, а како је истакнуто, са оваквим пројектима наставиће се и у наредном периоду.

■ М. Ђ.

ДАНАС ПОЧИЊЕ ПОЉОПРИВРЕДНИ САЈАМ „ИНТЕРАГРО 2007" У БИЈЕЉИНИ

БУДУЋНОСТ У ЗДРАВОЈ ХРАНИ

Додијељена сајамска признања квалитета за млијеко, млијечне производе и мед. По седам медаља за млијечне производе добили Мљекара „Бјанка" из Зворника и фирма „Драмон" Мокро. Пчелару Драгану Тодоровићу припале двије златне медаље

БИЈЕЉИНА - У Агротржном центру „Кнез Иво од Семберије" у Бијељини данас ће бити отворен Шести међународни сајам „Интерагро 2007". Четвородневна сајамска манифестација, која ће окупити око 120 излагача, као и претходних година, има и богат стручно-научни програм.

Организатор сајма је бијељинско предузеће „Град", а директор овог предузећа Жељко Малешевић сматра да ће овогодишњи „Интерагро" показати да се ради о најзначајнијем пољопривредном сајму у Републици Српској.

- Претходних година показало се да је овај сајам израстао у репрезентативну манифестацију какву заслужује Семберија као изразито пољопривредни крај. Број излагача и пољопривредних стручњака који ће учествовати на овогодишњем сајму сигурно ће оправдати сва очекивања учесника и посјетилаца. Производња здраве хране је будућност - рекао је Малешевић.

На округлим столовима о појединим областима повртарства, ратарства и сточарства, поред домаћих пољопривредних стручњака, говориће и предавачи са Пољопривредног факултета у Новом Саду.

Јуче су додијељена и сајамска признања квалитета за прехрамбене производе у категорији млијека и млијечних производа и меда. Оцјену квалитета производа обавила је стручна комисија у саставу проф. др Јованка Попов-Раљић, проф. др Етелка Димић и проф. др Анка Поповић-Вражић.

По седам сајамских медаља за квалитет млијечних производа добили су Мљекара „Бјанка" из Зворника и „Драмон" Мокро. У категорији меда додијељено је укупно 30 медаља.

Један од семберских пчелара Драган Тодоровић из Средње Чађавице који је добио двије златне медаље за багремов и липов мед истакао је да је веома срећан због чињенице да је добио ова признања.

- Моја породица има пчеле већ деценијама, а ја се овим послом интензивније бавим посљедњих неколико година. Имам тридесетак кошница, а због изузетних природних услова и интереса купаца, планирам да повећам производњу меда - нагласио је Тодоровић и додао да је најважније да се произведе чист и квалитетан мед.

■ В. ЈЕВТИЋ

Мирјана Шоја из Мљекаре „Бјанка": Прима награду од директора „Града" Жељка Малешевића

Драган Тодоровић: Награда за најбољи мед

УСКОРО РЈЕШЕЊЕ ПРОБЛЕМА МЕДИЦИНСКЕ ШКОЛЕ

НАСТАВА НА НОВОЈ АДРЕСИ

Не можемо купити простор у згради Научноистраживачког центра у предузећу „Чајавец", па преговарамо са надлежнима око његовог закупа, изјавио Антон Касиповић

УЧЕНИЦИ и професори Медицинске школе већ годинама раде у неусловним баракама, што доводи у питање и редовно извођење наставе. Због тога Министарство просвјете и културе Републике Српске преговара о закупу простора у згради Научноистраживачког центра предузећа „Чајавец".

Како се наводи у саопштењу овог министарства, поменуте просторије су процијењене као најпогодније за одвијање наставе Медицинске школе.

Из Министарства просвјете и културе су нам објаснили да преговарају и са представницима Службе града, који су, такође, надлежни за питање ове школе и надају се да ће доћи до најбољег рјешења. Како су истакли, надају се да би најдуже за мјесец дана ученици и наставници Медицинске школе могли да се смјесте у „Чајавец".

- За сада не можемо постићи коначно рјешење, односно куповину простора у згради Научноистраживачког центра, па преговарамо са надлежнима око његовог закупа - изјавио је министар просвјете и културе Републике Српске Антон Касиповић.

Према ријечима директора Медицинске школе Слободанке Ђукић, на почетку школске године ништа их није више обрадовало него вијест о томе да ће преселити у нове просторије.

УСЛОВИ

Бараке у којима тренутно раде и уче професори и ученици Медицинске школе изузетно су неусловне. Електроинсталације представљају непрекидну животну опасност по ученике и професоре, кров зграде прокишњава, просторије су премалене за многобројна одјељења ове школе, а мокри чворови су у катастрофалном стању.

Због свега наведеног, санитарни инспектори Службе града школи су хтјели да забране рад.

- У октобру славимо 60 година постојања, а ако све буде у реду прославићемо годишњицу у новој згради - рекла је Ђукићева.

Медицинска школа у баракама на Булевару Цара Душана ради већ 17 година. Зграда ове школе, која се налазила на мјесту гдје је данас Гимназија, срушена је у земљотресу 1969. године и од тада се селе из једног објекта до другог.

Медицинска школа је једно вријеме била смјештена у згради Природно-математичког факултета, у двије основне школе и у згради Гимназије.

Тренутно се настава у Медицинској школи одржава у главној школској бараци и двије помоћне, а користе и четири учионице у Основној школи „Георгиј Стојков Раковски".

Ученици других разреда наставу прате селећи се свакодневно у три различита објекта. Будући матуранти наставу имају у двије зграде, а у Клинички центар на Паприковцу иду на праксу. ■ **Ж. ДОБРИЋ**

Неусловне просторије: Мокри чворови у катастрофалном стању *(Снимио Г. ШУРЛАН)*

Барака Медицинске школе: Исељење за мјесец дана

ИЗ МАТИЧНИХ КЊИГА

Рођени:

Љубомир Бундало, син Драгана и Стојанке; Ведран Малиновић, син Дражена и Татјане; Дарио Благојевић, син Драженка и Клементине; Марко Буковица, син Синише и Мирославке; Михајло Гаврановић, син Дарија и Весне; Кристијан Чупић, син Станислава и Ренате; Милица Пухало, кћи Срђана и Александре; Аљоша Алексић, син Мирослава и Далиборке; Сандра Ђајић, кћи Дарка и Љубинке; Лара Рогић, кћи Игора и Биљане; Немања Спремо, син Марка и Драгане; Сандра Ждеро, кћи Милорада и Ранке; Винко Миљановић, син Драгана и Дијане; Данило Галоња, син Данијела и Татјане; Јована Новаковић, кћи Дарка и Далиборке; Анђела Еремија, кћи Лазе и Радине; Марко Љубанић, син Ненада и Миладинке; Миодраг Иванчевић, син Славољуба и Слађане; Немања Миљковић, син Славише и Николине; Дајана Макивић, кћи Маринка и Бранкице.

Умрли:

Мина Чаушевић, рођен 1932. године; Мирко Мајкић, рођен 1927. године; Касим Кобашлија, рођен 1922. године; Чедомир Лазић, рођен 1942. године; Босиљка Павловић, рођена 1928. године.

ДАНАС ЗАСЈЕДАЈУ ГРАДСКИ ОДБОРНИЦИ

Расправа о буџету

ОДБОРНИЦИ градске скупштине данас ће на сједници, између осталог, разматрати извјештај о извршењу буџета града у првих шест мјесеци ове године, приједлог одлуке о измјенама и допунама Одлуке о заштити и држању животиња. На дневном реду наћи ће се и неколико информација о условима и могућностима за одвијање бициклистичког саобраћаја, о изради урбанистичко-архитектонског рјешења обнове тврђаве „Кастел", стању у невладиним организацијама, и информација о просјачењу и бескућницима. На дневном реду је и Програм рада зимске службе за 2007/2008. годину. ■ **Н. Т.**

УПИТАН РАД ТАКСИ СЕРВИСА УДРУЖЕЊА ДИСТРОФИЧАРА БАЊА ЛУКА

ОД ЈАНУАРА БЕЗ ПРЕВОЗА?

Служба града за ову годину Удружењу дистрофичара поклонила 15 хиљада марака. Међутим, са тим новцем моћи ћемо платити само регистрацију и плату возачима, рекао Бранислав Билбија

УКОЛИКО идуће године Служба града у буџету не обезбиједи новац за такси сервис Удружења дистрофичара већ од јануара он би могао престати да ради.

Предсједник Удружења дистрофичара Бранислав Билбија је истакао да новац који зараде возећи инвалиде и понека донација, нису довољни за рад сервиса.

Сервис ради три године, а већ током прве двије, додао је он, због мањка новца редован превоз је често долазио у питање.

- Сналазили смо се како смо знали и умјели само да се сервис не би угасио. Због тога смо се обратили Служби града која нам је за ову годину поклонила 15 хиљада марака. Међутим, са тим новцем моћи ћемо платити само регистрацију и плату возачима - истакао је Билбија.

Он је подсјетио да овај сервис углавном користе дистрофичари, за које је конструисана специјално прилагођена платформа по којој могу ући инвалидским колицима у возило.

- Поред њих, услугу превоза често користе чланови Удружења параплегичара и Градске организације слијепих, мада такси по потреби позивају и из осталих организација које окупљају инвалиде - рекао је Билбија.

Према његовим ријечима, цијена вожње овим таксијем је симболична, а старт кошта пола марке, као и сваки пређени километар.

- Тренутно услуге такси службе користи између 50 и 70 сталних корисника. За много је то једини начин да дођу у град на преглед код доктора или да плате рачуне - нагласио је Бранислав Билбија.

Комби превози радним данима, појаснио је он, мада постоји потреба да ради и викендом. Проблем је, рекао је Бранислав Билбија, што тренутно у удружењу немају новца да ангажују још једног возача који би радио викендом. ■ **С. КАВИЋ**

Комби са платформом: Прилагођен корисницима инвалидских колица

ZVUK SA NAJVIŠE BOJA
UNO RADIO 101,5 FM BANJA LUKA
OTVORENI PROGRAM
"GRAD BANJA LUKA I UNO RADIO"
Tel. 051/ 321-950

РЕПЕРТОАР

БИОСКОПИ

МУЛТИПЛЕКС КОЗАРА
ГАС ДО ДАСКЕ - акциона комедија
улоге: Крис Такер, Џеки Чен, Роман Полански
режија: Брет Ратнер
термини: 16:30, 18:15, 20, 22

БОРНОВ УЛТИМАТУМ - акција, трилер
улоге: Мет Дејмон, Џули Стилс, Дејвид Стратхајм, Скот Глен
режија: Пол Гринграс
термини: 16:45, 18, 20:30, 22:45

НЕМИР - психолошки трилер
улоге: Шиа Лебуф, Сара Ремер, Кери Ан Мос, Дејвид Морс
режија: Ди Џеј Карусо
термини: 19

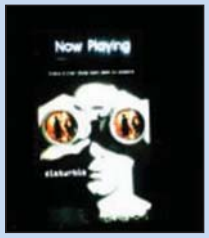

ЧАК И ЛЕРИ, БРАК ПО МЈЕРИ - комедија
улоге: Адам Сендлер, Кевин Џејмс, Џесика Бил, Ден Ејкројд, Стив Бушеми
режија: Денис Дуган
термини: 20:15

ШРЕК ТРИ - анимирана комедија
гласови: Мајк Мајерс, Еди Марфи, Камерон Дијаз, Антонио Бандерас
режија: Рауман Хјуи, Крис Милер
термини: 16: 45 субота и недјеља

БИБЛИОТЕКЕ

НАРОДНА И УНИВЕРЗИТЕТСКА БИБЛИОТЕКА
Изложба о Пољацима
МУЗИЧКИ ПАВИЉОН
Изложба радова пристиглих на конкурс за сувенир и маскоту града, Туристичке организације Бања Лука, од 15. до 22. септембра
МУЗЕЈ РЕПУБЛИКЕ СРПСКЕ
Изложба „Прегаче"
Изложба „Бањолучко сликарство прве половине 20. вијека".
Стална изложбена поставка Музеја Републике Српске „Од праисторије до савременог доба" и мултимедијална изложба „Јасеновац". Музеј је за посјетиоце отворен сваким даном и празницима од осам до 20 часова.

ПОВЕЗИВАЊЕ ИСТОЧНОГ ТРАНЗИТА И УЛИЦЕ МЛАДЕНА СТОЈАНОВИЋА

МАЊЕ САОБРАЋАЈНИХ ГУЖВИ

Нова саобраћајница биће двосмјерна, са уличном расвјетом и раскрсницама на спојевима три улице - источног транзита, Гундулићеве и улице Младена Стојановића

ПРВИ аутомобили, новом улицом Олимпијских побједника, која спаја улицу Младена Стојановића и источни транзит, моћи ће да саобраћају за десетак дана.

Како нам је рекао портпарол Службе града Миленко Шајић, прије неколико дана почело је асфалтирање ове улице.

- Овај посао повјерен је радницима предузећа „Геокоп" и надамо се да ће ускоро бити завршен - рекао је Шајић.

Подсјетимо, завршетак ове саобраћајнице одгађан је неколико пута због додатних радова.

Како је Шајић објаснио, одгађање радова је било неопходно због градње инфраструктуре за новоизграђене објекте у њеној близини.

- Осим планираних радова који су обухватили изградњу секундарне водоводне мреже, фекалне и оборинске канализације, тротоара и бициклистичких стаза, расвјете..., током изградње јавила се потреба за измјеном изгледа код двије раскрснице и прилаза Природно-математичком факултету - истакао је Шајић.

НОВАЦ

За изградњу попречене везе између улице Младена Стојановића и источног транзита Административна служба града намијенила је милион и 305 хиљада марака.

Осим тога, због промјене намјене зграде „Телекома" морала се изградити нова инфраструктура, како би се ова и околне новоизграђене зграде могле прикључити на вреловод и електро и телефонску мрежу. Све поменуто, истакли су у Служби града, додатно је успорило радове на изградњи саобраћајнице.Улица Олимпијских побједника дуга је 700 метара, а биће повезана са Гундулићевом улицом.

Нова саобраћајница биће двосмјерна, са уличном расвјетом и раскрсницама на спојевима три улице - источног транзита, Гундулићеве и улице Младена Стојановића.

И у улици Младена Стојановића и источном транзиту биће изграђене модерне раскрснице са семафорима и тракама за пресрјојавање возила. Тако ће возачи, који пролазе централном градском алејом из правца Росуља, код пицерије „Арагоста" без проблема моћи да уђу у нову улицу, што је до сада било забрањено.

Исто важи и за возаче који ће са источног транзита из правца Борика улазити на нову саобраћајницу.

Изградњом ове саобраћајнице, сматрају у Служби града, смањиће се саобраћајне гужве на раскрсницама код Народног позоришта Републике Српске и цркве Свете тројице.

■ **Н. ТОМАШЕВИЋ**

Улица Олимпијских побједника: Асфалт за десет дана *(Снимила С. ИЛИЋ)*

Попречна веза: Изградња тротоара и бициклистичке стазе

ИЗ ОДЈЕЉЕЊА ЗА КОМУНАЛНЕ ПОСЛОВЕ СЛУЖБЕ ГРАДА

Казне стишале музику

ЗБОГ пуштања прегласне музике, власнику кафе-бара „Шестица" комунални полицајци уручили су позив за вођење даљег поступка.

Такође, власнику кладионице „Вилијамс" уручено је упозорење због нарушавања Одлуке о кућном реду.

Осим овога, комунални полицајци су у улицама Гајева, Цара Лазара, Драгише Васића и код Кастела затекли неколико нелегалних уличних продаваца и удаљили их са јавне површине.

Протеклих дана блокирали су и 14 непрописно паркираних возила. У улици Горана Радуловића Бимбе полицајци су открили дивљу депонију, о чему ће бити обавијештени надлежни у Одјељењу за комуналне и стамбене послове и послове саобраћаја Службе града.

Према извјештају из Одјељења комуналне полиције, у протеклих неколико дана обављено је више од 50 контрола. ■ **Н. Т.**

ЗАНАТСКО-ПРЕДУЗЕТНИЧКА КОМОРА

Златарима нова знања

САЈАМ сатова, оптике, златарства и семинар који се одржава у Скопљу крајем овога мјесеца, посјетиће двоје златара из Бање Луке.

- Циљна група су нам млађи и образовани кадрови из датих струка, који би на семинару могли да стекну додатна знања - изјавио је секретар Занатско-предузетничке коморе Славко Којић.

До сада су занатлије из Бање Луке присуствовале семинару за козметичаре у Бугарској и семинару еко-градње, рестаурације и одржавања споменика. ■ **Ж. До.**

ЗАТВОРЕН КОНКУРС ЗА ПРОЈЕКТЕ

Резултати 1. октобра

КОЈИ ће омладински и пројекти културног стваралаштва бити финансирани из буџета града знаће се 1. октобра, а резултати ће бити објављени на Интернет страници града.

На јавни позив пристигла су 82 пројекта. Појединачним пројектима ће се додјељивати од три хиљаде до десет хиљада марака. ■ **В. П.**

ЗАВОД „ДР МИРОСЛАВ ЗОТОВИЋ"

Настава за петицу

У ЗАВОДУ за физикалну медицину и рехабилитацију „Др Мирослав Зотовић" уписано је 26 ђака од првог до деветог разреда, са физичким и комбинованим инвалидитетом.

Ови малишани се воде као ђаци огранка Основне школе „Борисав Станковић" и, ради боље рехабилитације, наставу похађају у Заводу.

Према ријечима координатора између двије установе Хелене Недовић, ове школске године нема измјена у наставном плану и програму, а све је прилагођено малишанима и њиховим потребама.

- Ипак, одлучили смо да посветимо пажњу ваннаставним активностима, тако да ће се дјеца моћи исказати у ликовној, драмско-рецитаторској секцији и музичким активностима, а поменуту наставу водиће за то обучени наставници - рекла је Недовић.

Како се наводи у саопштењу Завода за физикалну медицину и рехабилитацију „Др Мирослав Зотовић", огранак Основне школе „Борисав Станковић" је модерно опремљен, све учионице су климатизоване и опремљене одговарајућим аудио-визуелним апаратима.

■ **Св. Д.**

СЕРВИСНЕ ИНФОРМАЦИЈЕ

ПОРОДИЛИШТЕ - На Гинеколошко-акушерском одјељењу Клиничког центра на Паприковцу у протекла 24 часа обављено је 11 порода. Рођено је седам дјечака и пет дјевојчица.

ХИТНА ПОМОЋ - Дежурни љекари Службе хитне помоћи прегледали су 73 одрасла пацијента и 23 дјеце. Мобилне екипе обавиле су 16 кућних посјета.

ЕЛЕКТРОКРАЈИНА - Због радова на одржавању електроенергетских постројења данас ће од осам часова и 30 минута до 11 часова без струје бити насеље Стојановићи. Улица Драгомира Драге Малића неће имати струју од осам часова и 30 минута до 13 часова и 30 минута. Од пола 12 до 13 часова и 30 минута без струје ће бити дио Хан Кола. ■ **Припремила В. П.**

e-mail: gradska@glassrpske.com ☎ 051/231-050

ИЗМЈЕРЕНА ВЕЛИКА КОЛИЧИНА ПОЛЕНА АМБРОЗИЈЕ

ИЗ ВАЗДУХА ВРЕБА АЛЕРГИЈА

Сузе, пецкање и свраб у очима, отежано дисање и кијање, само су неки од симптома који ме свакодневно муче. Понекад не смијем изаћи из куће јер се почнем гушити, рекла Боја Шукало

КОНЦЕНТРАЦИЈА полена амброзије у Бањој Луци је све већа, а расте и број оних који су посљедњих дана потражили помоћ љекара како би се изборили са алергијом.

Наиме, количина овог алергена у ваздуху која је измјерена протеклог викенда може да изазове потешкоће и код здравих особа, док су посебно угрожени грађани који су осјетљиви и подложни алергијама.

ПОДАЦИ

Подаци о концентрацији полена амброзије у ваздуху Бањолучани свакодневно могу да прочитају на Интернет страници Службе града www.banjaluka.rs.ba.

Према подацима са „семафора" који показује количину полена амброзије у ваздуху, односно Аеоропалинолошкој анализи, урађеној у Заводу за заштиту биља на Пољопривредном институту Републике Српске, ове недјеље очекује се још већа концентрација полена амброзије.

Колико ова биљка може да изазове здравствених проблема, испричала нам је Бањолучанка Боја Шукало.

- Сузе, пецкање и свраб у очима, отежано дисање и кијање, само су неки од симптома који ме свакодневно муче. Са алергијом се борим тако што свако јутро попијем таблету коју су ми прописали љекари. Понекад отежано дишем, па не смијем изаћи из куће јер се гушим - објаснила је Боја Шукало и додала да јој никад није било теже него ове недјеље.

Иако амброзија најчешће расте поред пруга и на запуштеним њивама, према ријечима Бањолучанина Станислава Дурана, ова биљка се може видјети и у насељеним мјестима.

- Мислим да би требало покренути организовању и ширу акцију уништавања корова амброзије. Прошле недјеље сам ишао до Паприковца и нисам могао вјеровати када сам поред степеница које воде до болнице видио амброзију - испричао је Станислав Дуран и додао да сви којима амброзија расте у дворишту треба да је униште и не дозволе да се шири полен из њиховог посједа и некоме ствара здравствене проблеме.

Тако су комунални полицајци власнику парцеле у улици Петра Кочића наредили да уништи амброзију са свог посједа.

Бањолучанин Александар Пеликан рекао је да подржава комуналну полицију и све који доприносе борби против амброзије. Он је истакао да се амброзија брзо шири, а коријен, када једном порасте, тешко је уништити.

Љекари су упозорили да је повећан број алергијских проблема код одраслих, али и код дјеце, који је изазван поленима трава, дрвећа и корова.

Боја Шукало: Лијекови за кијавицу

Станислав Дуран: Коров код болнице

Александар Пеликан: Акције уништавања

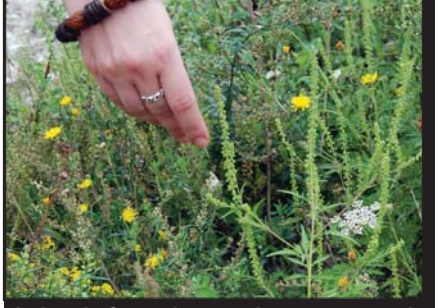

Амброзија: Ове недјеље повећање концентрације полена *(Снимила С. ИЛИЋ)*

Према ријечима специјалисте пулмолога докторке Мирјане Ђекић-Чађо, грађани свакодневно треба да прате извјештаје „семафора" како би на вријеме предузели одређене мјере предострожности.

- Уређај за мјерење концентрације полена амброзије могао би многима да олакша борбу против овог опасног алергена. Ако је концентрација полена висока, најбоље је да не излазе напоље и да не шетају градом. Да би спријечили потешкоће, астматичари треба да почну пити лијекове двије недјеље прије цвјетања амброзије, па све док не прође критични период - рекла је Мирјана Ђекић-Чађо. Она је додала да сви који користе пумпице за дисање треба да повећају узимање дневних доза.

■ **В. ПОПОВИЋ**

ИЗЛОЖБА У МУЗЕЈУ САВРЕМЕНЕ УМЈЕТНОСТИ РЕПУБЛИКЕ СРПСКЕ

ОТВОРЕНА ВРАТА ДЕПОА

БАЊА ЛУКА - Музеј савремене умјетности Републике Српске у уторак је био средиште младих поклоника стваралаштва. Бројни ученици бањолучких основних и средњих школа присуствовали су отварању изложбе цртежа и акварела из фундуса Музеја савремене умјетности Републике Српске.

Директор Музеја савремене умјетности Љиљана Лабовић-Маринковић истакла је да је изложба организована у сарадњи са Републичким педагошким заводом Републике Српске, а под покровитељством Министарства просвјете и културе у Влади Републике Српске.

- Циљ је да са почетком нове школске године на другачији начин приближимо школској популацији рад музеја и његову богату збирку. Ова кампања, усмјерена на духовно и културно образовање ученика, уз помоћ музејских савјетника и младих сликара и путем сликарских радионица покушаће дјеци и ученицима пренијети знања из умјетности, увести их у разноврсне технике сликања и приближити им музеј као институцију - истакла је Љиљана Лабовић-Маринковић.

Изложба акварела и цртежа је путујућа изложба едукативног карактера, коју ће имати прилику да види публика у Прњавору, Кнежеву и другим мјестима Републике Српске

Представљена богата збирка: Упознавање ученика са умјетношћу (Снимила С. ИЛИЋ)

Радионице за дјецу које ће организовати Музеј савремене умјетности Републике Српске водиће музејски педагог Никола Галић, сликарка Јагода Шестић и графичар Предраг Марјановић.

Проглашавајући изложбу отвореном директор Републичког педагошког завода Мирко Бањац похвалио је сарадњу ове куће са Музејем савремене умјетности Републике Српске и подвукао значај упознавања ученика са умјетношћу.

- Природно је да професори српског језика мотивишу ученике да одлазе у позориште и гледају представе по текстовима познатих домаћих и свјетских писаца, као што и професори историје упућују ученике на републички музеј да се упознају са богатом историјском грађом. Та копча са савременом умјетношћу до сада није постојала. Зато ћемо се потрудити да у овом изложбеном простору окупимо што више младих људи - нагласио је Никола Галић.

Изложба акварела и цртежа је путујућа изложба едукативног карактера, коју ће имати прилику да види публика у Прњавору, Кнежеву и другим мјестима Републике Српске, али не у галеријским просторима, него у основним и средњим школама.

Поставку чини 50 акварела и цртежа из богате ризнице Музеја, исто толико аутора, међу којима су и Миливоје Унковић, Предраг Марјановић, Бекир Мисирлић, Стојан Ћелић, Здравко Мандић, Ђорђе Петровић, Мирослав Шутеј, Мехмед Заимовић, Франц Слана. Нека од дјела први пут представљена су публици.

Изложба ће бити отворена до 18.октобра.

■ Н. СИМИЋ-ЖЕРАЈИЋ

ДЕПО

- Отварањем врата депоа, пружа се безброј могућности увида у благо које чувају Музеји, те могућност сагледавања материјала са временске дистанце, што побуђује интересовање, како стручњака, тако и грађана - записала је у предговору каталога кустос изложбе Љиљана Пердув-Мисирлић.

ЗАДУЖБИНА ИВЕ АНДРИЋА

Горану Петровићу „Андрићева награда"

АНДРИЋЕВУ награду за најбољу књигу приповједака објављену у 2006. години добио је Горан Петровић, за књигу „Разлике", у издању „Политике" и „Народне књиге", пренијеле су агенције. Награду је једногласно додијелио жири који су чинили Мирослав Ерић, Миливој Ненин и Душица Потић, саопштила је Задужбина Иве Андрића.

Горан Петровић: „Разлике" најбоља књига у 2006. години (Снимио М. ШУКАЛО)

Награда ће бити уручена Петровићу 10. октобра, на дан рођења нобеловца Андрића, чијом је тестаментарном вољом и установљена. Први добитник Андрићеве награде био је 1975. године Драгослав Михаиловић за „Петријин венац". ■

ПРЕДСТАВЉАЊЕ МИРОСЛАВЉЕВОГ ЈЕВАНЂЕЉА

Књига у храму 72 сата

БЕОГРАД - Мирослављево јеванђеље, најстарији сачувани српски ћирилични рукопис, биће представљено од данас до 23. септембра у Храму светог Саве у Београду, у оквиру манифестације „Дана европске баштине", чија је централна прослава ове године у Београду, пренијеле су агенције.

Програм „Књига у храму 72 сата" организују Друштво за подизање Храма светог Саве на Врачару и Народна библиотека Србије, у оквиру представљања баштине на листи UNESCO-а „Памћење света" током Дана европске баштине. Представљање Мирослављевог јеванђеља трајаће непрекидно 72 сата. Мирослављево јеванђеље јединствени је културни споменик, а уписан је на листу UNESCO-а „Памћење света", на којој је и Архив Николе Тесле, уписан 2003. године. Писано је у првој четвртини 12. вијека за хумског кнеза Мирослава, старијег брата Симеона Немање, о чему говори запис на посљедњем листу књиге.

За вријеме Другог свјетског рата Мирослављево јеванђеље је од 1941-43. године чувано у више простора, а Народном музеју (тада Умјетнички музеј) предато је на чување 19. јуна 1945. ■

ПРЕМИЈЕРА У МУЛТИПЛЕКСУ „КОЗАРА"

Нове Борнове авантуре

БАЊА ЛУКА - Филм „Борнов ултиматум", са Метом Дејмоном у главној улози, од данас је на репертоару бањолучког мултиплекса „Козара".

Ово остварење стигло је послије „Борновог идентитета" и „Борнове надмоћи", о шпијуну Џејсону Борну, кога глуму Мет Дејмон. Режију „Борновог ултиматума" потписује Пол Гринграс.

Џејсон Борн се у „Ултиматуму" поново сукобљава са својим дугогодишњим непријатељем Карлосом и уз помоћ своје жене и пријатеља открива тајну организацију у Вијетнаму.

Најтраженији владин супершпијун враћа се трећи и посљедњи пут како би напокон одговорио на питања о властитом идентитету и пронашао разлоге који су га довели у позицију у којој је сад.

Ситуација у којој се Џејсон Борн нашао није нимало завидна - CIA је употријебила своје најспособније екипе како би лоцирали његов положај, а на њега су послали и најбоље профи-убице.

Мет Дејмон: Глуми најтраженијег владиног супершпијуна

Остао је и без вољене Мари, па је још одлучнији у проналажењу одговора о властитој прошлости, али и одлучан у намјери да се освети кривцима.

На репертоару бањолучких биоскопа је и филм „Гас до даске 3", у режији Брета Ретнера. Главне улоге у овој акционој комедији повјерене су Крису Такеру и Џеки Чену. „Гас до даске 3" представља детектива Картера из Лос Анђелеса и кинеског инспектора Лија на путу у Град свјетлости да би зауставили глобалну завјеру и спасили живот старе пријатељице.

■ А. Р.

БИБЛИОТЕКАРСТВО У РОГАТИЦИ

Препород уз јубилеј

РОГАТИЦА - Народна библиотека у Рогатици, која је прошлог викенда обиљежила вијек и годину постојања, располаже са тридесет хиљада наслова који су каталогизовани по европским стандардима. О њима брине пет високо образовних и стручно оспособљених библиотекара.

Основана је давне 1906. године у вријеме аустроугарске власти. Српска народна књижница и читаоница, како се тада звала, била је претеча касније народне библиотеке. Свега 27 редовних читалаца и 46 свезака имала је 1931/32. године.

Директорка Народне библиотеке Анђелка Ђерић рекла је да се Други свјетски рат посебно негативно одразио на библиотекарство у Рогатици.

Народна библиотека обновљена је 1950. године, да би тек 1957. имала свега 1.009 књига на скоро 25 хиљада становника. Број књига полако је растао и 1963. у библиотеци је било око 6.500 књига, а читаоница је била претплаћена на 14 часописа и новина. Препород рогатичког библиотекарства дошао је, ипак, након 2003. године, када је у обновљеној згради Дома културе обновљен и рад садашње Народне библиотеке.

Поводом јубилеја, који је обиљежен протеклог викенда, расписан је и конкурс за најбољи литерарни рад на тему „Мој завичај". Учествовали су ученици овдашње основне и средње школе.

Најбољим радом оцијењен је састав Данке Цида, ученице трећег разреда Гимназије. Највреднија читатељка, од око шест стотина чланова ове библиотеке, била је домаћица Гроздана Јанковић, која је у 101. години библиотекарства прочитала стотину књига.

■ С. М.

ПОЗИВ СРПСКИМ ПЈЕСНИЦИМА НА СМЕДЕРЕВСКИ САЈАМ ПОЕЗИЈЕ

И ПЈЕСНИЦИ БИ НАГРАДУ

Пјесничка награда постоји у Федерацији БиХ, док се у Српској не додјељује, иако је потребна... Наши пјесници пријављују се на конкурсе за пјесничке награде у Србији

БАЊА ЛУКА, СМЕДЕРЕВО - У Републици Српској нема награде искључиво за пјесничке радове, па за добре збирке пјесама аутори могу бити награђени само на свеобухватним књижевним конкурсима у Српској. За искључиво пјесничку награду, која носи име неког од велика српске поезије, пјесници из Српске морају да превале пут, најчешће, до Србије.

Пјесникиња Тања Ступар-Трифуновић за „Глас Српске" потврдила је да пјесничка награда постоји у Федерацији БиХ, док се у Српској не додјељује, иако је потребна.

- То је разлог због којег се наши пјесници пријављују на конкурсе за пјесничке награде у Србији. Неки пјесници са нашег подручја тамо добијају и награде. Мислим да је пјесникиња Мирјана Остојић прије неколико година добила једну од награда у Смедереву - истакла је Ступарова.

Пјесници из Српске и са цјелокупног српског говорног подручја позвани су у Смедерево и ове године на Сајам поезије и „Смедеревску песничку јесен", а издавачи су позвани да конкуришу за пјесничку награду „Змај Огњени Вук" са објављеним збиркама пјесама у протеклих годину дана.

Седмим сајмом поезије и уручењем награде „Змај Огњени Вук" за пјесничку књигу године на српском језику 29. октобра почиње 38. међународни фестивал поезије „Смедеревска песничка јесен".

Седми сајам поезије организују Народна библиотека из Смедерева и Међународни фестивал поезије, а могу учествовати сви издавачи из Србије и других држава који су објавили књигу поезије на српском језику у периоду од октобра 2006. до октобра ове године.

У саопштењу из Народне библиотеке Смедерево, које је потписао директор Драган Мрдаковић, позване су издавачке куће да пошаљу све књиге поезије објављене од октобра прошле године у најмање два примјерка на адресу библиотеке која се налази у Карађорђевој улици број 5 у Смедереву, са назнаком: „За Сајам поезије".

Такође, главни уредник или уредник поезије уредно треба да испуни и пошаље гласачки образац са основним подацима о књизи поезије до 20. октобра ове године.

- Пјесничку књигу године изабраће уредници издавачких кућа, односно, главни уредници или уредници поезије гласањем за четири књиге, и то једну из својих и три из продукције других издавачких кућа - истакнуто је у саопштењу из библиотеке.

Награду „Змај Огњени Вук" за пјесничку књигу године на српском језику, како су навели из библиотеке, до сада су добили Срба Игњатовић, Слободан Ракитић, Драган Јовановић Данилов, Драган Лакићевић, Манојло Гавриловић и Драгомир Брајковић. Пјесник Дејан Бабић истакао је да на свим конкурсима за књижевне награде, како код нас, тако и у Србији више учествују пјесници из Бање Луке него из околних мањих мјеста.

■ Б. ВЕЛЕНДЕЧИЋ

ПОЗОРИШНА СЦЕНА ЗА ДЈЕЦУ У РЕПУБЛИЦИ СРПСКОЈ (2)

СУСРЕТ СА ОМИЉЕНИМ ЈУНАЦИМА

Требињци припремају „Краљевски фестивал", а планирају и „Капетана Џона Пиплфокса". Позитиван примјер Луткарско позориште „Цврчак" из Угљевика

ДА би требињски малишани могли да уживају у позоришним представама, брине се Културна сцена „Мале ствари", са Жељком Милошевићем на челу.

- До сада смо са највише успјеха радили представе „Планета тајни", „Мала принцеза", „Како су постале ружне речи", „Вуле Вучко", „Два Невена" „Црвенкапа" - подсјетио је Жељко Милошевић.

Осим тога, према његовим ријечима, сваке године рађене су и новогодишње представе за дјецу, углавном, инспирисане познатим бајкама „Пепељуга", „Принцеза Лабуд"...

АНАСТАСЈА

- Кроз рад са дјецом и младима ми желимо да им помогнемо у формирању здраве личности и човјека вриједног поштовања. Наш циљ је да кроз активно учешће у раду схвате сами себе, живот око себе и да се припреме за живот који захтијева непрестану борбу. Пружамо им могућност да спонтано и активно учествују у креирању својих идеја, а укључена у тимски рад развијају однос према другим појединцима и према групи - рекла је умјетнички руководилац Позоришта младих „Анастасја" из Градишке Нада Бјеловук.

- Крајем априла ове године почели смо да радимо представу „Краљевски фестивал", по тексту Тоде Николетића, али је њена конечна поставка одгођена. Осим овога, планирано је да се током године припреми и „Капетан Џон Пиплфокс", ако буде новца - рекао је Жељко Милошевић.

Луткарско позориште „Цврчак": Преносе поруке о пријатељству и љубави

У оквиру Позоришта Приједор постоји драмски студио за дјецу, а све представе режирао је Дарко Цвијетић. Приједорски малишани до сада су могли да погледају дјечији мјузикл „Црвенкапа", који је рађен са приједорском Музичком школом.

ИСТОЧНО САРАЈЕВО

- Генерација младих из Источног Сарајева која се сада бави продукцијом, глумом, режијом, музиком, поезијом и плесом, прва сазнања о овим умјетностима добила је управо у „Форум театру". У ово позориште уложено је много од 1993. године - рекао је редитељ из Источног Сарајева Витомир Митрић, који успјешно води „Форум театар".

- Комад „Телетабиси", који сам урадио по угледу на познати цртани филм, био је веома гледан. Сваке године се потрудимо да урадимо једну или двије представе за дјецу, у оквиру приједорског позоришта - рекао је Дарко Цвијетић.

Прави позитиван примјер међу позориштима за дјецу је Луткарско позориште „Цврчак" из Угљевика, које предводи наставник Богдан Симић. Оно постоји од 1999. године, а до сада је направило 11 представа. „Три лептира", „Свитац тражи пријатеље", „Со вреднија од злата", само су неки од наслова којима је „Цврчак" пренио поруке о пријатељству и љубави бројним малишанима.

- Радимо представе разумљиве дјеци, гдје им показујемо шта је добро, а шта није. Прву поставку малих глумаца чине четворо малишана, јер толико може да стане у мој аутомобил - уз смијех је објаснио Богдан Симић, који је и најчешћи писац сценарија за комаде „Цврчка".

Ово луткарско позориште учествовало је љетос на сусретима позоришта за дјецу у Бањој Луци, гдје је извело представу „Папазанија". Судећи по представама које за најмлађе театрољупце настају у Републици Српској, ипак се поклања пажња образовању које „долази са сцене".

Кроз позоришне приче и бајке, оживљене на сцени, најмлађи могу да се сусретну са првим добрим и лошим јунацима. Сличним онима које ће и касније сретати кроз живот. Зато би свакако требало дати још више простора и могућности људима из позоришта који желе да дјеци уљепшају одрастање.

■ **А. РАЈКОВИЋ**

(Крај)

ПРЊАВОР

Драмски студио из Прњавора (у оквиру Центра за културу Прњавор) ради представе за најмлађе, а према ријечима умјетничког руководиоца Бранкице Радоњић, тренутно припремају „Сњежану и седам патуљака". Радоњићева је истакла да је ријеч о адаптацији, односно новом тексту, насталом по угледу на познату бајку. Током четири године рада, овај студио је направио шест представа, а екипу чини двадесетак основаца и средњошколаца.

СНИМАЊЕ ФИЛМА „СВЕТИ ГЕОРГИЈЕ УБИВА АЖДАХУ"

Преузимање експоната испред музеја: Топови и митраљез отпутовали у Омарску *(Снимила С. ИЛИЋ)*

Оружје за Церску битку

ОРУЖЈЕ за Церску битку, која ће бити снимана у Руднику Омарска код Приједора, донесено је јуче на ову локацију, гдје ће бити сниман дио филма „Свети Георгије убива аждаху" (сценарио Душан Ковачевић, режија Срђан Драгојевић).

Три топа и митраљез филмској екипи „Светог Георгија" уступио је Музеј Републике Српске.

- Ријеч је о два брдска и једном противавионском топу и митраљезу, који ће бити дио сценографије за Церску битку. За снимање у Омарској предвиђена су 24 дана - рекао је Горан Вујаковић из бањолучких биоскопа.

Снимање Церске битке подразумијева велики број статиста, а према Вујаковићевим ријечима, до сада их је пријављено 400, из Бање Луке и Приједора.

Прва клапа за филм „Свети Георгије убива аждаху" пала је 18. јула у етно-селу Брестовац код Делиблатске пешчаре, гдје се и одвија 80 одсто радње.

У главним улогама појавиће се Лазар Ристовски, Наташа Јањић, Милутин Милошевић, Зоран Цвијановић, Милена Дравић.

Глумачку екипу из Републике Српске чиниће Верица Николић, Душко Мазалица, Дејан Зорић, Александар Стојковић, Марио Лукајић, Борис Шавија и Нина Граховац.

Овај филм ће настати у продукцији куће „Свети Георгије убива аждаху", која је настала удруживањем кућа „Зилион филм", „Јоди" и „Маслачак/Делириум". Копродуцент је „Оскар филм" из Бање Луке.

■ **А. Р.**

УДРУЖЕЊЕ МАКЕДОНАЦА ГРАДА БАЊЕ ЛУКЕ

Изложба слика и фресака

БАЊА ЛУКА - Изложба умјетничких слика и фресака Николе Кричева и Раде Најдовског биће отворена вечерас у 18 часова и 30 минута у клубу Националних мањина у Бањој Луци, у организацији Удружења Македонаца града Бање Луке. Изложба се одржава у оквиру Четврте смотре културних активности националних мањина.

■ **Б. В.**

ОТВОРЕНА МУЗИЧКА ШКОЛА „ЈАМАХА" У БАЊОЈ ЛУЦИ

ТАЈНЕ ЈАПАНСКИХ МАЈСТОРА

Школа „Опус - Јамаха" радиће по два наставна програма, а ђаци имају могућност да сами бирају по којем програму желе да похађају наставу музичког образовања, истакла Драгана Бањац

БАЊА ЛУКА - Потписивањем уговора власника приватне музичке школе из Бање Луке „Опус" Драгане Бањац и Александра Ковачевића и представника школе „Јамаха" за југоисточну Европу Асмуса Хинца, у уторак увече у Банском двору Културном центру озваничен је почетак рада јапанске музичке школе „Јамаха" у Бањој Луци. Уговор је промијенио име приватне музичке школе из „Опус" у „Опус - Јамаха".

Драгана Бањац је изјавила да музичку школу „Јамаха" могу да упишу млађа дјеца, чак од једне године, за разлику од школа које раде на нашем подручју.

- Школа „Опус - Јамаха" радиће по два програма, а ђаци имају могућност да сами бирају по којем програму желе да похађају наставу музичког образовања - истакла је Бањчева.

Усвајањем још једног наставног програма у овој школи ће бити проширена образовна дјелатност.

У вијећници Банског двора: Озваничен почетак рада јапанске школе *(Снимила С. ИЛИЋ)*

- Очекујемо велики одзив ђака, па смо дужни да их обавијестимо да ћемо, по програму „Јамаха" школе, првих шест мјесеци предавати наставу за акустичну, бас и електричну гитару - рекла је Бањчева.

Она је истакла да од фебруара креће настава за удараљке, соло пјевање и синтисајзер, а од идуће школске године укључује се настава за дјецу предшколског узраста.

Хинц је рекао да је програм „Јамаха" школе веома интересантан и додао да дјеца која са шест година не знају читати ни писати, а прошла су предшколско образовање школе „Јамаха", знају читати ноте и у виолинском и у бас кључу.

- Малишани послије похађања предшколске наставе „Јамаха" могу и да свирају једну каденцу са обје руке у пет различитих тонова и имају јако добро развијен слух - изјавио је Хинц.

„Јамаха" корпорација у Јапану основана је прије 120 година, а у школи „Јамаха" ради 800 хиљада ученика и више од 20 хиљада наставника.

■ **Б. ВЕЛЕНДЕЧИЋ**

ИСТОРИЈА

Музичке школе „Јамаха" произашле су из „пилот-пројекта" који је примијењен у Јапану 1954. године у области раног музичког образовања, од 1967. године музичке школе „Јамаха" постоје и у Њемачкој.

Водећу позицију међу овим школама заузима она у њемачком граду Хамбургу, која је основана 1998. године и која представља Центар за истраживање и развој „Јамаха" музичко-школских организација.

ШКОЛАРИНА

- Школа „Опус" се финансира само од школарине и спонзора школе, а школарина мјесечно износи 100 марака. Ђаци не плаћају школарину на распусту. Они ученици који буду наставу похађали по наставном програму „Јамаха", мјесечно ће плаћати 50 марака - рекао је Александар Ковачевић.

ЗЕЛЕНА ТРАНСВЕРЗАЛА 7.

Исламска и муслиманска култура у Босни, Срби и ислам на измаку 20. вијека, политички препород бошњаштва и његове противрјечности, тероризам и „постисламизам", „зелена трансверзала" и друге актуелне теме чине садржај занимљиве књиге „Ислам и ми", др Дарка Танасковића

Др Дарко ТАНАСКОВИЋ

ПРОДОР НА ЕВРОПСКИ ЗАПАД

Нема ваљаних разлога због којих би се „исламска интернационала" лишила прилике да се преко већински муслиманских области на Балкану убаци у Европу. Израелски експерти оцјењују да је, уз Иберијско полуострво (Шпанија) и муслиманске имигрантске заједнице у појединим државама западне Европе, Балкан трећи канал новог продора ислама на европски запад

Пошто су САД несумњиви предводник у рату против тероризма и најутицајнији чинилац у међународним односима, а истовремено и највећа светска демократија, утемељена на идеји слободе и правде, с наглашеним осећањем за хришћанске вредности, усредсредићу се на „амерички случај" проблематично толерантног односа према манифестовању екстремног исламизма на Балкану.

Пре свега, ваља поновити чврсто уверење да такво понашање није последица неинформисаности о чињеницама. Један од угледних америчких геополитичких аутора, Џорџ Фридман, одбацујући теорије завере, попут оне о „зеленој трансверзали", као изгледан пут у тумачењу америчке политике у у појединим деловима света, изричито је навео Балкан као један од важних „театара операција" у општем исламистичко-америчком ратном сукобу (*Статфор*, 22.9.2003).

Између свијета ислама и неислама

Фридман дефинише три димензије рата који Америка води против агресивног исламизма. Прва димензија је она унутарамеричка и огледа се у невидљивом рвању америчких служби безбедности с активистима „Ал-Каиде" на домаћем терену. Други фронт је у неким муслиманским земљама, као што су Авганистан и Ирак, где су војне снаге САД непосредно и масовно укључене у оружану борбу против терористичких и исламистичких организација и група.

Трећу димензију, на трагу Хантингтонове концепције, Фридман смешта дуж граничне линије између света ислама и неислама, где постоји више међусобно неповезаних простора ратних дејстава између локалних муслиманских и немуслиманских заједница.

Као примере Фридман наводи израелско-палестински сукоб, индијско-пакистански спор око Кашмира, рат у Чечнији, муслиманску побуну на Филипинима и... Балкан, „тачку интеракције исламског света с остатком планете". Без обзира на то може ли се Фридманова теорема у целини оценити као прихватљива, она нам је, у контексту нашег разматрања, битна, јер недвосмислено указује на постојање свести о томе да је подручје Балкана део линије фронта америчког глобалног сучељавања с исламизмом. А оно што тврди Џорџ Фридман свакако није ни непознато, ни страно центрима одлучивања у Вашингтону.

Почетком августа 2002. године светске агенције су пренеле изјаву секретара за одбрану САД Доналда Рамсфелда, о томе да је америчка контраофанзива против тероризма појединe припаднике „Ал-Каиде" натерала да се врате у своје земље, где су у сарадњи с локалним екстремистима образовали оперативне „суперћелије" од Северне Африке до Југоисточне Азије. Упркос ударцу који јој је задат у Авганистану, „Ал-Каида" је, према Рамсфелду, оперативна у више од 60 земаља. Амерички министар одбране се истом приликом вајкао да уместо сваке ћелије „Ал-Каиде" коју успеју да униште, никне на десетине нових.

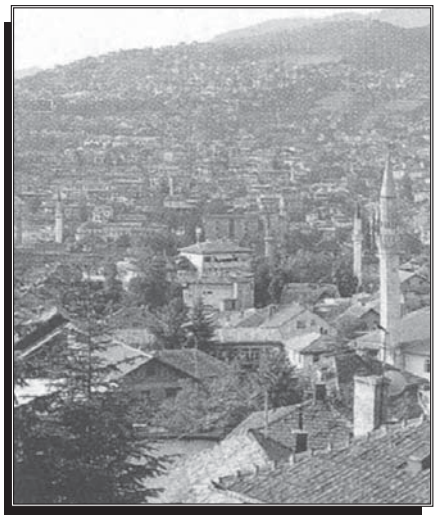

Дијелови Балкана, посебно Босна и Космет, зоне потенцијалног укорјењивања терористичких организација

Обавештајни подаци америчких служби потврђују здраворазумску претпоставку да нема ваљаних разлога због којих би се „исламистичка интернационала" лишила прилике да се преко већински муслиманских области на Балкану убаци у Европу. Нема сумње да се неке земље Балкана налазе међу оних шездесетак које је Д. Рамсфелд имао у виду.

Уз Иберијско полуострво, односно Шпанију, и муслиманске имигрантске заједнице у појединим западноевропским државама, Балкан је, према оценама израелских експерата, трећи главни канал новог продора ислама на европски запад.

Суочена, у контексту рата против тероризма, с новим безбедносним изазовима на Балкану и чињеницом да неки његови делови (првенствено Босна и Космет) постају зоне високог ризика у погледу актуалног, а нарочито потенцијалног укорењивања терористичких организација, америчка администрација предузима сасвим конкретне оперативне мере на терену и у контактима с локалним властима, односно међународним представницима.

На политичком плану, међутим, наставља се с умирујућим и крајње релативизујућим дискурсом о овој појави. На све чешћа питања о постојању и размерима исламистичке и терористичке опасности на Балкану, службени представници САД и тзв. „међународне заједнице", на различитим нивоима, готово једногласно понављају стереотипне и евазивне оцене.

Нетачна реторика

Обично не негирају постојање одређених активности које би могле упућивати на покушаје убацивања исламског екстремизма и тероризма у муслиманске средине на Балкану, али ту констатацију по правилу одмах релативизују проценом да је реч о појави која не изазива непосредну забринутост, нити може утицати на ремећење друштвене, политичке и безбедносне равнотеже у региону, а самим тим ни угрозити америчке (и западне) виталне интересе.

Затим следи умирујућа *мантра* о претежној проевропској оријентацији и високом степену секуларизованости балканских муслимана, из чега се извлачи оптимистички закључак да ће убрзани процес евроинтеграције читавог региона перспективно сужавати простор за деловање радикалног исламизма, све до потпуног потискивања и елиминисања таквих тенденција. Проблем с оваквом, очигледно и даље „политички коректном" реториком није у томе што је потпуно погрешна, већ што је делимично, а каков време одмиче, све мање тачна. ■

(Наставиће се)

ДОГОДИЛО СЕ НА ДАНАШЊИ ДАН

480. п.н.е. - У поморској бици код острва Саламина у Егејском мору, Грци су под командом атинског војсковође Темистокла поразили Персијанце које је предводио краљ Ксеркс I, чиме је осигурана превласт Атине на мору.

1519 - Португалски морепловац Фернандо Магелан испловио је из Севиље са пет бродова на пут око света. Магелан је погинуо у борби са домороцима на острву Муктан 1521, а у Севиљу се у септембру 1522. вратио само један брод „Викторија" са 18 морнара. Тим путовањем је први пут опловљена Земља.

1697 - У Рејсвијку код Хага, Енглеска, Шпанија, Холандија и Њемачко Царство потписали су мировни уговор са Француском, чиме је окончан рат Велике алијансе. Вјештом дипломатијом, Француска је успјела да задржи готово све освојене територије.

1842 - Рођен је шкотски хемичар и физичар Џејмс Ђуер, проналазач термос-боце. Први је произвео течан (1898), а затим и чврст водоник (1899).

1863 - Умро је њемачки филолог и писац Јакоб Грим, оснивач савремене германистике. Са братом Вилхелмом сакупио је и објавио чувене приче и бајке за дјецу. Започео је рад на великом „Њемачком рјечнику" (1852). Преводио је српске народне пјесме које је сакупио Вук Стефановић Караџић.

1870 - Снаге италијанског краља Виторија Емануела II ушле су у Рим чиме је завршено уједињење Италије. Папа Пије IX повукао се у Ватикан и прогласио се затвореником.

1928 - Велики фашистички савјет постао је врховно законодавно тијело у Италији, умјесто дотадашњег Вијећа посланика.

1934 - Рођена је италијанска филмска глумица Софија Школоне, позната као Софија Лорен, добитница Оскара 1961. за филм „Двије жене". Прославила се филмовима „Чочара", „Црна орхидеја", „Хљеб, љубав и ...", „Чежња под брестовима".

Лорен

1945 - Свеиндијски конгрес и његови лидери Махатма Ганди и Пандит Нехру одбацили су британски приједлог о самоуправи и затражили пуну независност Индије.

1957 - Умро је фински композитор Јан Сибелијус, аутор седам симфонија, популарног виолинског концерта и чувене симфонијске поеме „Финландија".

1960 - Тринаест афричких држава које су стекле независност и бивша британска колонија Кипар примљени су у УН.

1970 - Совјетски космички брод „Луна 16" спустио се на Мјесец и покупио узорке мјесечевог тла.

1976 - Шведска Социјалдемократска партија изгубила је на парламентарним изборима, први пут послије више од 40 година.

1979 - Жан Бадел Бокаса, владар Централноафричког царства, оборен је са власти. Нови шеф државе, бивши предсједник Дејвид Дако вратио је земљи статус републике. Бокаса је 1965. војним ударом срушио Дака, а 1976. укинуо републику и прогласио се царем.

1984 - У нападу аутомобила-бомбе на америчку амбасаду у Бејруту погинуло је 16 људи, а амерички амбасадор је повријеђен.

1990 - Парламенти Источне и Западне Њемачке потврдили су уговор о уједињењу двеју држава.

1990 - Умро је српски конструктор авиона Слободан Зрнић, декан Машинског факултета Новосадског универзитета, један од конструктора летјелица ИК-3 и С-49. Авион ИК-3 је 6. априла 1941. у Другом свјетском рату учествовао у одбрани Београда.

1991 - Црногорски парламент је у Жабљаку прогласио Црну Гору еколошком државом и прихватио декларацију о заштити природе. Пројекат прве еколошке државе у свијету прихваћен је 1992. на свјетском еко-самиту у Бразилу под покровитељством УН. ■

2000 - У Москви је у 65. години умро руски космонаут Герман Титов, други човјек који је летио у свемир. Титов је августа 1961. године, у броду „Восток 2", провео 25 сати у свемиру, обишавши земљу 17 пута. За заслуге у освајању васионе, добио је највише државне награде и звање хероја СССР.

Титов

ПРОБЛЕМИ НА ПОСЛУ НИСУ ТОЛИКО РИЈЕТКИ КАО ШТО СЕ У ПРВИ МАХ ЧИНИ

ПРОБЛЕМАТИЧАН ШЕФ

НИЈЕ мали број оних који имају проблеме са шефом. Нека истраживања чак показују да људи не напуштају фирму за коју су дотад радили, већ се склањају од шефа с којим више никако не могу. Зато је корисно знати како изаћи на крај с којим типом проблематичног шефа, како не бисте морали да напуштате иначе перспективну фирму. Текст није о шефовима уопште, него о онима који се не понашају непримјерено својој позицији.

Шеф који вам задаје превише посла: неки од оваквих шефова и сами раде нехумано много, док други само својим подређеним задају, једноставно, превише посла који треба обавити у прекратком року. Овакви шефови најчешће су толико усредсређени на посао који хоће да буде обављен да нису ни свјесни како њихови захтјеви утичу на подређене. Овдје би могло да помогне да шефу кажете сљедеће: „Задали сте ми да урадим то, то и то. Физички не могу да стигнем све то у року који сте задали, шта је ту приоритетно?".

Одсутан шеф: овакви шефови најчешће су преокупирани сопственим проблемима или су пред пензијом, па им није превише стало до посла. Они вам не пруже довољно информација, нити показују интересовање за то докле сте стигли с послом или да ли уопште можете да постигнете задато. Углавном нису ни свјесни да вам не пружају довољно да бисте могли да обавите посао, па је корисно да их замолите да сједну с вама једном недјељно или мјесечно (зависи колико вам је потребно) како би вам дали детаљнија упутства.

Шеф који вас малтретира: то је она врста шефа која вас, рецимо, јавно понизи пејоративно се изразивши о вашем учинку. Некада се шеф тако понаша јер му се чини да га угрожавате својим способностима (већим од његових), некада зато што је непријатна особа. Таквом шефу треба ставити до знања да не трпите ту врсту третмана.

Шеф ситничар: он свему што урадите нађе неку замјерку, стално нешто преправља, ништа му није довољно добро. Шефови који се понашају на овај начин често се осјећају несигурно на својој позицији. Потребно је да их увјерите у своју компетентност, што се најлакше постиже тако што их о свему што завршите детаљно обавијестите прије него што сами провјере. Ако га редовним извјештавањем константно увјеравате да сте покрили све што треба да буде покривено, с временом ће се опустити и почети више да вам вјерује.

Шеф врдалама: од њега никада не добијате повратну реакцију, никада вас не подржи, нити преузима на себе било какав ризик. Често се ради о слабом, несигурном шефу. Навикните га на то да вам даје повратну информацију тако да га то не испрепада, тиме што ћете му пружити избор.

Недовољно компетентан шеф: за оваквог шефа вам се чини да мање зна о послу који треба да обавља него ви. Највјероватније је добио нове обавезе а да није прошао кроз потребну обуку за њих. Умјесто да се нервирате што ваш шеф не умије да вам пружи неопходна упутства, искористите прилику да унаприједите сопствене способности (тражите да вас пошаљу на обуку, рецимо). И обратите пажњу на сваку прилику да ви попуните празнине, тако што ћете преузети нека од његових задужења онда када шеф треба да обавља него ви. Највјероватније је добио нове обавезе а да није прошао кроз потребну обуку за њих. Умјесто да се нервирате што ваш шеф не умије да вам пружи неопходна упутства, искористите прилику да унаприједите сопствене способности (тражите да вас пошаљу на обуку, рецимо). И обратите пажњу на сваку прилику да ви попуните празнине, тако што ћете преузети нека од његових задужења онда када шеф није у стању да их обави или тако што ћете га пратити на важне састанке на којима би ваше суфлирање могло да буде примијећено међу његовим надређенима.

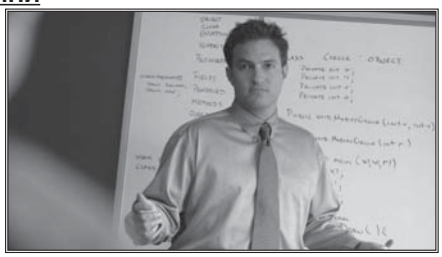

Нажалост, неће увијек бити могуће изаћи на крај с незгодним или лошим шефом. Некада ће вам једино рјешење бити да промијените или шефа (пребацивањем на друго одјељење) или комплетну фирму, а дешавају се и ситуације да једноставно у том тренутку не можете ништа осим да ћутите, трпите и некако истрајете. Ипак, скоро увијек, боље је покушати да се изборите за повољно рјешење проблема него да само трпите и касније се свима жалите на шефа кретена. ■

ОДРЖАНО „БРАНКОВО КОЛО" У НОВОМ САДУ, СРЕМСКИМ КАРЛОВЦИМА И НА СТРАЖИЛОВУ

КРВОТОК ЛИРСКЕ ПОЕЗИЈЕ

Стражилово је дјелић свијета гдје се Бранку у част, као оцу модерне српске поезије, шири коло вјечне младости, истакао пјесник Иван Лаловић

„БРАНКОВО КОЛО", велика пјесничка манифестација која је одржана протеклих десетак дана у Сремским Карловцима, Стражилову и Новом Саду, и ове године била је прворазредни културни догађај. Поезија је била темељ, а допуњавали су је на најљепши могући начин драмска, музичка и ликовна умјетност, те филозофија и духовност у најширем смислу ријечи.

„Сијај наде у ноћи сунашце" био је мото овогодишњег „Бранковог кола", пјесничке манифестације која, по ријечима њеног директора Ненада Грујичића, ипак, највише припада Стражилову. Централни догађај било је уручење престижне награде „Печат вароши сремскокарловачке" академику Миодрагу Павловићу и књижевнику Селимиру Радуловићу.

Нови и сажет поглед на поезију великог пјесника српског романтизма у својој бесједи дао је пјесник Крстивоје Илић, који је отворио овогодишњу манифестацију.

Поезија је вјечита, она надилази моде и оставља неизбрисив духовни траг.

„Стражилово, слико и прилико": Књижевни програм испред Бранковог споменика

Он је истакао да Бранкова поезија, попут крвотока, наставља своје токове кроз историју пјесништва.

Мало је ко попут Бранка у његовом времену оставио тако жив биљег у српском језику. Управо зато, савремени пјесници поштују Бранков лирски култ и стално му се враћају.

Поред бројних пјесника из Београда, Новог Сада, Шапца, запажен наступ имали су пјесници из Бање Луке Ранко Рисојевић, Боро Капетановић, Предраг Бјелошевић и Мирко Вуковић, као и из Приједора Горан Бабић.

Од ове године „Бранково коло" додијелило је награду „Стражилову" пјесницима Ивану Лаловићу и Лидији Ђого. Даровити пјесници примили су награду испред споменика пјеснику изразито лирске спознаје свијета, пјесника радости, ведрине, првих љубавних заноса, али и пјесме туге, растанка и боли.

Како је истакао пјесник Иван Лаловић, Стражилово је дјелић свијета гдје се Бранку у част, као оцу модерне српске поезије, шири коло вјечне младости.

■ Неда СИМИЋ-ЖЕРАЈИЋ

Шаховски турнир пјесника: Брзи потези Предрага Бјелошевића (лијево)

Градска библиотека у Новом Саду: Поетско вече Крстивоја Илића

Признање: Крстивоју Илићу статуету уручио директор „Бранковог кола" Ненад Грујичић

ПРИЈАТЕЉИ

Књижевници Боро Капетановић и Мирко Вуковић и директор издавачке куће „Арт принт" Милан Стијак посјетили су гроб истакнутог пјесника Душка Трифуновића у Сремским Карловцима.

Оживљавајући успомене на аутора стихова уз које је одрастало неколико генерација, књижевник Боро Капетановић сјетио се Трифуновићевих ријечи, које су биле његов епитаф.

- Све сам учинио да постанем господин, а сунце му његово, гледај ово - записао је Душко Трифуновић.

- Док читам на простој гробној крипти уклесане Душкове стихове „Пријатељи бивши, пријатељи будући,/памтите ме по пјесмама мојим", не успијевам да се отргнем оном музичком коду (Бреговићевом, наравно) у који су укалупљени (фали ми још једном поновљено „пријатељи бивши" и поглед ми пада на Бору Капетановића који је Душка заиста волио) и по систему расуканог низа домина помишљам на другу мелодију (ону скорију, Јоксимовићеву) и друге, прекрасне стихове „гледам како весело се крећеш,/као лептир око моје туге". Схватам да смо ми у овом тренутку лептирови који се вију око Душкове тихе свјетлости, око Душкове туге - рекао је Мирко Вуковић.

На гробу Душка Трифуновића: Боро Капетановић, Мирко Вуковић и Милан Стијак

Пјесник Горан Бабић: Надахнуто читао стихове

Иван Лаловић и Лидија Ђого: Добитници награде „Стражилово"

МАРИЈА ШЕРИФОВИЋ ОДБИЛА ДА СНИМИ ДУЕТ СА ТОШЕТОМ ПРОЕСКИМ

БЕЗ РАЗМИШЉАЊА

Марија Шерифовић одбила да сними дует са Тошетом Проеским јер је македонски пјевач, прије Маријине побједе на „Евросонгу" одбио њену понуду за дует

МАРИЈА Шерифовић одбила да сними дует са Тошетом Проеским, који је њу одбио када га је питала да сниме дует прије него што је побиједила на „Евросонгу". Од кад је постала „евросонг" побједница, на адресу Марије Шерифовић свакодневно стижу понуде за снимање дуета.

Ових дана стигла је још једна, и то од македонског пјевача Тошета Проеског. Млађани Тоше је, наиме, мислио да би му дует са Шерифовићевом била одлична улазница за повратак на српско тржиште.

Али, Марија је понуду глатко одбила, и то, како пишу српски медији, без размишљања.

- Кад је Марија побиједила на „Беовизији", изразила је жељу да сними дует са Тошетом Проеским, који ју је, глумећи великог пјевача, одбио, додуше на културан начин, правдајући се мањком времена - каже неименовани извор српске „жуте" штампе.

Кад је Марија побиједила у Хелсинкију, Тоше је био за дует.

- Главну улогу у цијелој причи требало је да одигра његова менаџерка Љиљана Петровић, која је вршила притисак да се дует што прије сними, а композиција заживи на радио-станицама. Јер, с добром пјесмом и актуелним музичарима иде и много гостовања, а самим тим и новца. С обзиром на то да су се улоге у међувремену промијениле и да је сада Марија у позицији да бира, она је глатко одбила понуду и оставила Тошета да жали за пропуштеном приликом - закључује саговорник српских таблоида.

Македонски пјевач био је шокиран њеном одлуком. ■

ЕВА ЛОНГОРИЈА НЕ ВОЛИ ДА СЕ ЉУБИ

„Очајна" и стидљива

ЕВА Лонгорија тврди да, од када је у браку, нерадо снима сцене у којима се љуби са мушкарцима. Ева, која је од јула удата за кошаркаша Тонија Паркера, каже да јој је пред камерама врло тешко да глуми интимне сцене.

Глумица, која се прославила улогом Габријел Солис у серији „Очајне домаћице", признала је да се никада није осјећала угодно снимајући шкакљиве сцене, а сада тај дио посла напросто мрзи.

- И док нисам била удата то ми је било чудно. Мрзим љубљење. Не знам тачно шта Тони мисли о томе, али знам да није болесно љубоморан. О таквим стварима нисмо разговарали - признаје Ева. ■

ПОПУЛАРНА АНИМИРАНА ГРУПА „ГОРИЛАС" НАЈАВИЛА НОВИ АЛБУМ

Спремни за повратак

НАЈПОЗНАТИЈА анимирана група „Горилас" припрема свој повратак новим албумом под називом „Gorillaz: D-Sides".

На овом материјалу наћи ће се демо снимци и необјављене пјесме из периода након њиховог другог студијског албума „Demon Days".

Албум ће бити објављен почетком новембра, а садржаваће и бонус CD на којем ће се наћи ремиксеви пјесама.

Пјесма „Dare" се појављује у највише верзија, а на оба диска има укупно 22 нумере. ■

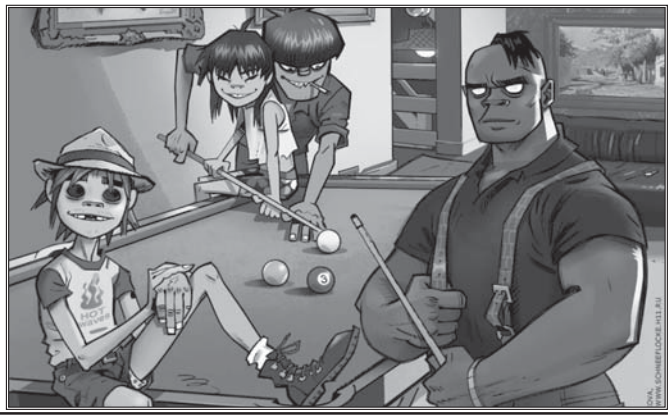

ЗАШТО ЈЕ ЂОЛЕ ЂОГАНИ „КРАЉ БИСЕРА"

Све се врти око Слаће

ПОСТОЈИ на стотине разлога зашто је музичар Ђоле Богани „краљ бисера" и бесмислених изјава. Навешћемо само неколико којима се окитио.

- Ишао сам у правцу Новог Сада са Весном, када сам чуо како пјева окренуо сам ауто за 360 степени и правац Београд

- Слаћо јави се на телефон зове те неки „ANSWER"

- Било нас је четворо и ја петоро

- Ја Слаћу нисам ни знао ни познав'о док се нисмо упознали

- Чути, Слаћо, ти си глупа, пусти мене да причам

- Слаћо, чекам те код колима

- Слаћо, немој да се свађамо пред камере, нисмо цигани.

Највише његових смијешних и бесмислених изјава везано је за његову естрадну колегиницу са којом је у групи „Ђогани фантастико" освајао публику. Али, како неки кажу на срећу кратко вријеме. ■

ФИФТИ СЕНТ ОТКАЗАО ЕВРОПСКУ ТУРНЕЈУ

Побједа Канија Веста

АМЕРИЧКИ музичар Фифти Сент отказао је европску турнеју без икаквог образложења, саопштио је MTV. Фифти, чије је право име Кертис Џексон, раније је изјавио да ће се повући као соло умјетник, уколико се албум његовог највећег ривала Канија Веста „Graduation" буде боље продавао од његовог албума „Curtis". Јуче је америчка „Билборд" листа показала да је Вест убједљиво на

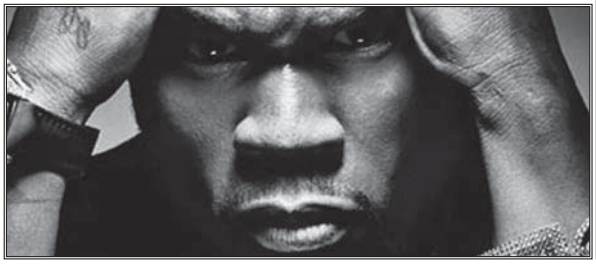

УСКОРО МЈУЗИКЛ О РОМАНУ АБРАМОВИЧУ

Чека се „зелено свјетло"

БРИТАНСКИ продуцент Тони Картрајт ради на мјузиклу посвећеном руском мултимилијардеру Роману Абрамовичу.

Картрајт је објаснио да је Абрамович прочитао сценарио и да се чека на његово коначно одобрење.

Ако договор буде постигнут, мјузикл ће идуће године, поред Лондона, бити постављен и у Москви, Њујорку, Токију и Паризу. ■

ДНЕВНИ ХОРОСКОП

Ован 21.3-20.4. Послије дужег времена застоја који су вас доводили до лудила, све креће наиоље. Нешто се позитивно дешава. Просто не можете да повјерујете властитим очима. У фази сте планирања у вези са тимским радом, али и са контактима са иностранством. Можда ћете некуда отићи послије дугих двоумљења и добијања папира.

Бик 21.4-20.5. Осјећате се довољно јако да све можете да урадите. Будите опрезни и не прецјењујте не само физичке већ и друге способности. Лоши потези негативно се одражавају на даљи слијед догађаја, првенствено оних који се тичу здравља. Повреде, хроничне болести и друге неугодности могу доћи кад се најмање надате. Будите опрезни.

Близанци 21.5-20.6. Дан је у знаку крупних догађаја и новости. Неке ствари на плану брака и партнерства напокон се реализују. Исход може бити добар или лош - у зависности од конкретних околности. Не очекујте да вам ишта падне с неба, већ искористите повољности у практичне сврхе. Не филозофирајте. Крените у акцију.

Рак 21.6-20.7. Компликовани сте и тешки сами себи. Какви сте тек другима? Шта можете да радите кад сте преосјетљиви и реагујете на сваку ситницу. Силне пометње у породичном животу оставиле су извјесног трага, првенствено на здравље. Али, авај! Ваљда ћете учинити нешто да ријешите и ту енигму. Не претјерујте са калоријама!

Лав 21.7-21.8. Размотава се клупко емотивних проблема. Какав-такав расплет бољи је од неизвјесноси и стрепњи које су вас пратиле дуже вријеме. Ријеч је о стварима које су у директној вези са вољеном особом, било да је у питању здравље или опстанак везе. На правом сте путу што се партнерства тиче.

Дјевица 22.8-22.9. Проблеми у породици доведени су до усијања. Напокон се нешто дешава, што на најбољи могући начин ублажава ваше бриге и стрепње. Дан је у знаку пријатних вијести и догађаја, али и прављења заједничких планова. Са ким? Можда са вољеним бићем? Све зависи од тога на каквим сте тренутно позицијама.

Вага 23.9-22.10. Улазите у далеко повољнији период. Имате заштиту планета, али она није довољна уколико се ви лично не ангажујете и учините нешто конкретно с циљем реализације проблема. Сувише сте доминантни у тренутној ситуацији. Будите опрезни, чувајте се повреда и агресивности злонамјерне околине.

Шкорпија 23.10-22.11. Жеља за доминацијом је јака. Не претјерујте ни у чему, па ни у настојањима да по сваку цијену буде по вашем. Уколико сте очекивали новац од насљедства или добитак који касни, данас би требало да знате на чему сте. Или ћете га реализовати, или бар знати да од тог посла нема користи.

Стријелац 23.11-20.12. Напокон крећете у акцију и послове обављате са невјероватном лакоћом. Самим тим, долази и до расвјетљавања нагомиланих проблема. Неки Стријелци имали су повреде или операције, па слиједи оздрављење. Неке пак очекују догађаји унутар породице. Можда планирате принову?

Јарац 21.12-19.1. Уколико будете депресивни, разлог је неспремност при суочавању са истином. Она је, каква год била, боља од лажи. Пошто се ради о болним стварима, најтеже је не нервирати се. Морате схватити да на нешто слабо можете да утичете, али индиректно ипак можете, и то у великој мјери.

Водолија 20.1-18.2. Само вас пријатно друштво може извући из депресије. Здравствена ситуација је компликована, или ви желите да таква буде. Због нечега сте незадовољни, па је бјекство у болест спас. Размислите колико сте сами допринијели својим неуротичним понашањем да се осјећате онако како се осјећате?

Рибе 19.2-20.3. Напокон се већина припадника знака одлучује за конкретну акцију. Прелазите са ријечи на дјела, што је позитивно. Дуго сте били у фази пасивности и планова, али је ситуација до те мјере јасна да се од вас очекује нешто опипљиво. Покажите, драге Рибе, да умијете да будете практичне. Емотивно задовољство. ■

ПОПУЛАРНА СЛОВЕНАЧКА ГРУПА „БУЛДОЖЕР" ПОНОВО НАСТУПА У БЕОГРАДУ И ЗАГРЕБУ

ПАКЕТ САРКАЗМА И МАЈСТОРСКЕ МУЗИКЕ

„Булдожер" 29. септембра наступа у Творници културе у Загребу, 6. октобра у Студентском културном центру у Београду. Још нема говора о томе да ће ова група посјетити БиХ и Републику Српску

ЛЕГЕНДАРНА словеначка група „Булдожер", која се прошле године вратила на сцену послије готово деценијске паузе, одржаће 6. октобра концерт у Студентском културном центру у Београду, гдје је гостовала и крајем прошле године.

„Булдожер" ће 29. септембра наступити и у Творници културе у Загребу, и то у истом саставу као прије 25 година (1982), када је снимљен дупли албум „Ако сте слободни вечерас". Међутим, још нема говора о томе да ће ова група посјетити БиХ и Републику Српску.

Поводом повратничке турнеје, одржане прошле године у Љубљани, Марибору, Загребу и Београду, снимљен је и документарни филм, у режији Рудија Урана.

Група „Булдожер" афирмисала се прије више од 30 година мјешавином интелекта, ироније, сарказма и оригиналне музике.

Нуклеус састава „Булдожер", како је забиљежено у „Екс-Ју рок енциклопедији" Петра Јањатовића, настао је почетком 70-их, када је гитариста и пјевач Борис Беле основао групу „Седем светлобних лет" (Седам светлосних година).

Без већих амбиција почели су да раде са Марком Брецељем који је почетком 1975. предложио Белеу да наступе као дует на Опатијском фестивалу, а иако нису стигли до финала, од марта 1975. почели су да наступају под именом „Булдожер", према идеји Белеа кога је инспирисало једно дјело словеначког пјесника и њиховог дугогодишњег пријатеља Ивана Воларица Феа.

Први већи наступ имали су на „ВООМ" фестивалу у Загребу исте године, када су се за њих заинтересовали уредници из „Југотона", али су преговори били без успјеха. Чланови групе су се одлучили за ПГП РТБ, јер су процијенили да ће њихова врста хумора имати добар одјек у Србији.

Деби албум „Пљуни истини у очи" објавили су у децембру 1975, а серија за то вријеме врло необичних композиција „Yes, my baby, no", „Љубав на први кревет", „Живот је феферон", као и ефектан омот у облику новине са њиховим откаченим журналистичким радовима, учинили су да први тираж плане. Међутим, и поред интересовања публике, ПГП РТБ је одуговлачио доштампавање плоче, јер су неке ствари на омоту и у пјесмама „биле спорне".

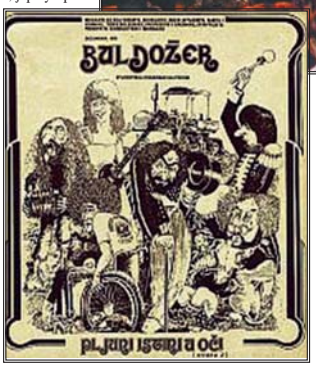

У прво вријеме нису били најбоље прихваћени ни у Словенији, тако да су им концерти често отказивани. Ипак, они су прва словеначка група која је у љубљанској хали „Тиволи" одржала концерт (јун 1976, Повратак отказаних).

Октобра 1976. године снимили су у Новом Саду, опет за ПГП РТБ, албум „Забрањено плакатирати", у новом саставу, али су се снимци „киселили" годину дана - све док их није откупио словеначки Хелидон и објавио новембра 1977. На том албуму су кроз пјесме „Хелга", „Јесте ли видјели дјевојчице" потврдили склоност ка црном хумору и сарказму.

Психоделична верзија пјесме „Не брини, мама" са те плоче, урађена је 1992. за филм „Ми нисмо анђели" Срђана Драгојевића.

Крајем 1978. поставили су основни концепт плоче „Излог јефтиних слаткиша", а Брецељ је напустио групу у марту 1979. да би се посветио самосталној каријери, што су многи протумачили као сумрак „Булдожера". Беле је преузео улогу главног пјевача.

Почетком 1980. снимили су плочу „Излог јефтиних слаткиша" која им је донијела први радијски хит „Жене и мушкарци".

Послије нових промјена у бенду, додатно појачање на наступима била је атрактивна црнка, фотомодел Татјана Хартман Беба која се током извођења пјесме „Жене и мушкарци" појављивала у чарапама са подвезицама, а током бисева је скидала готово све са себе.

Сједећи студијски албум „Невино срце" објавили су крајем 1983. године. По објављивању плоче, намјеравали су да направе паузу од годину - двије, али она је потрајала пуну деценију. ■

ЗАХУКТАВА СЕ СУЂЕЊЕ „СПИРС - ФЕДЕРЛАЈН"

Бритни губи битку

ПЈЕВАЧИЦА Бритни Спирс привремено је изгубила старатељство над синовима Шоном Престоном (2) и Цејденом Џејмсом (1), који су додијељени оцу Кевину Федерлајну. Амерички медији преносе да је на суђењу у Лос Анђелесу свједочио и бивши тјелохранитељ пјевачице Тони Барето, који је навео да је Бритни имала проблеме са голотињом, дрогама, али и „безбједносне" проблеме са дјецом.

Барето је оптужио Бритни за коришћење дрога и послије рехабилитације. Уз ударце које је примила на суду, пјевачица има и пословних проблема - компанија која ју је заступала раскинула је уговор.

Судија у случају Спирс - Федерлајн одлучио је да Бритни мора да двапут недјељно уради тест на алкохол и дрогу. ■

БОЛИВУД ЉУТ НА „ИНДУСТРИЈУ ВИЈЕСТИ"

Филм о уништавању славних

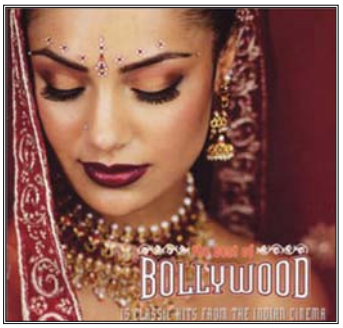

КАКО би скренули пажњу на окрутност „индустрије вијести" која сваки дан ствара и потапа „медијске звијезде", индијске филмадије окомиле су се на новинарски сензационализам.

Нови боливудски филм усредсређује се на сензационалистичке вијести у индијским медијима и жели да прикаже лош утицај које такве ствари имају на животе људи.

Ријеч је о филму „Showbiz" који настаје у продукцији једне од највећих индијских продукцијских кућа, „Vishesh films", и доноси причу о младићу који долази у Мумбаи како би се укључио у свијет забаве и пријављује на реалити шоу.

Филм приказује његов успон до звијезда и нагли пад, и то све заслугом медија гладних сензација. ■

КАЈЛИ И ДЕНИ МИНОГ КУПУЈУ ВИЛУ НА ИБИЦИ

Заслужују одмор

ПОП пјевачице Кајли и Дени Миног су се током недавних посјета Ибици просто заљубиле у ово острво, тако да планирају да тамо купе вилу.

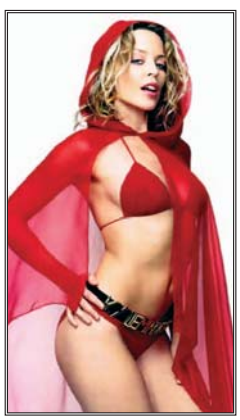

Кајли је на Ибици провела двије недјеље приводећи крају нови албум који би ускоро требало да се појави у продавницама широм свијета. Дени је на овом острву снимала сцене за шоу „The X Factor", након чега је изјавила да жели да живи на Ибици.

Кајли је прије мјесец дана најавила да ће више времена посветити себи, пријатељима и породици, а вила на Ибици би, према њеним ријечима, била идеално мјесто за то.

- Уживала сам боравећи на овом шпанском острву и тамо желим да одведем породицу и пријатеље да уживамо. До сада ми је каријера била приоритет, али сам схватила да сам због тога запоставила много битније ствари. Од сада ће све бити другачије - тврди Кајли. ■

МАНУ ЧАО ОЧАРАО ЕВРОПУ СВОЈИМ НОВИМ АЛБУМОМ

„МАЛИ РАДИО" НАЈПРОДАВАНИЈИ

Албум „Ла Радиолина" на првом мјесту шпанске, грчке и швајцарске листе албума, док је на другом мјесту албум дебитовао у Француској, Италији и Белгији

МАНУ Чао је прошле недјеље и званично постао власник најпродаванијег албума у Европи. Његово ново студијско издање под називом „La Radiolina" („Мали радио") дебитовало је на првом мјесту листе сто најпродаванијих албума на европском континенту.

Албум „La Radiolina" је на првом мјесту шпанске, грчке и швајцарске листе албума, док је на другом мјесту албум дебитовао у Француској, Италији и Белгији.

Међу првих пет најпродаванијих издања овај албум дебитовао је и на званичним листама у Њемачкој, Шведској и Аустрији. Албум ће у Британији бити објављен 17. септембра. „La Radiolina" је дебитовала и на првом мјесту Латин листе албума „Билборд" магазина.

Ману Чао је 2001. године са албумом „Proxima Estacion: Esperanza" постао први француски умјетник на првом мјесту листе најпродаванијих албума у Европи. Албум је у Србији објављен 10. септембра. ■

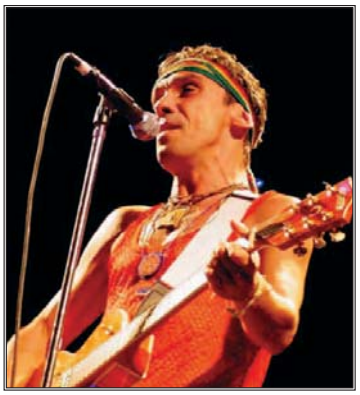

Дана 18.9.2007. године, након дуге и тешке болести, у 24. години живота, преминуо је

НИНОСЛАВ МИРОШЉЕВИЋ

Сахрана ће се обавити 20.9.2007. године у 14 часова на Ченића гробљу. Поворка ће кренути испред куће жалости, ул. Карађорђева 372.
Ожалошћени: отац Миленко, мајка Славица, супруга Наташа, кћерка Анђела, брат Мирослав и остала ожалошћена родбина и пријатељи

000004 Б-7 Г

Посљедњи поздрав вољеном супругу и оцу

НИНИ

Дивно је бити некоме нешто, дивно је бити теби све, љубоморно чувам наше нежне сате, што ме прате сад кад више ниси ту...
Супруга Наташа и кћерка Анђела

000020 Б-5 Г

Посљедњи поздрав драгом сину

НИНИ

од мајке Славице, оца Миленка и брата Мирослава.

000004 А-8 Г

Посљедњи поздрав драгом супругу и оцу

НИНИ

од супруге Наташе и кћерке Анђеле.

000004 А-8 Г

Посљедњи поздрав драгом

НИНИ

од колектива „Ом кафе".

000005 А-1 М

Посљедњи поздрав драгом

НИНИ

Жељко Миљковић са породицом

000005 А-1 М

Посљедњи поздрав драгом

НИНИ

Бране Лужија са породицом

000005 А-1 М

Посљедњи поздрав драгом

НИНИ

од Деје, Жеље, Марка и Љубе.

000006 А-1 М

Посљедњи поздрав драгом куму

НИНИ

од породице Стијаковић.

000035 А-1 Г

Посљедњи поздрав драгом сестрићу

НИНИ

од ујака Бранислава и Мирка Крајиновић са породицама.

А-1 000024 Г

Посљедњи поздрав драгом пријатељу

НИНИ

од Пиље, Букија, Балуа, Пигца, Салета, Дениса, Келета, Штеке, Гилија, Маке, Наташе, Макице, Мајице, Ранка, Прге и Вује.

000002 Б-7 М

Посљедњи поздрав драгом

НИНИ

од тетке Милене, сестара Катарине и Дарије и брата Златка.

000004 А-8 Г

Посљедњи поздрав драгом

НИНИ

од стрица Златка, стрине Жељке и сестре Иване.

000004 А-8 Г

Посљедњи поздрав драгом унуку

НИНИ

од деде Јове.

000004 А-8 Г

Посљедњи поздрав драгом унуку

НИНИ

од деде Рудолфа и баке Десе Јурец.

000004 А-8 Г

Посљедњи поздрав мом драгом куму и пријатељу

НИНИ

Нека те анђели чувају, а ја ћу за твог малог анђела увијек бити ту.
Кума Ива и Младен

000020 А-6 Г

Посљедњи поздрав драгом

НИНИ

од породице Мирковић.

000004 А-8 Г

Посљедњи поздрав драгом зету

НИНИ

од породице Вујановић.

000004 А-8 Г

Посљедњи поздрав вољеном брату

НИНИ

С поносом ћу о теби причати, од заборава заувијек чувати и с вјечним болом те у срцу носити.
Твој брат Мирослав

000020 А-6 Г

Посљедњи поздрав најдражем пријатељу

НИНИ

од Дејана и Дијане са родитељима.

000020 А-1 Г

Посљедњи поздрав

НИНИ

од Чедомира Пепиновића са породицом.

А-1 000038 Г

Посљедњи поздрав

НИНИ

Јованић Живко са породицом

Б-2 000017 Г+000004 М

Посљедњи поздрав

НИНИ

Грађевински инжењеринг „Јованић"

Б2 000017 Г+ 000004 М

Посљедњи поздрав драгом

НИНИ

од породице Вркеш.

000004 А-8 Г

Посљедњи поздрав драгом

НИНИ

од комшија из Велебитске улице.

000004 А-8 Г

Посљедњи поздрав нашем драгом и вољеном пријатељу

НИНИ

од његових пријатељица Гоце, Драгане и Цеце.

000003 А-3 М

Посљедњи поздрав комшији

НИНИ

Миленко, Дијана, Бланка и Тибор Вукелић

000036 А-1 Г

Посљедњи поздрав драгом

НИНИ

од породице Кременовић.

000004 А-8 Г

Посљедњи поздрав вољеном

НИНОСЛАВУ

од Нове Грујића са породицом.

А-8 000028 Г

Посљедњи поздрав драгом

НИНОСЛАВУ

од Маје и породице Драгојевић.

000008 А-1 Г

Посљедњи поздрав драгом комшији

НИНИ

Бране Кременовић са породицом

А-1 000019 Г

Посљедњи поздрав драгом пријатељу

НИНИ

од Мирка Копање и екипе Миљковић Петрола.

000013 А-1 Г

Посљедњи поздрав вољеном унуку

НИНОСЛАВУ

од деде Јове.

А-1 000030 Г

Посљедњи поздрав драгом

НИНИ

од колектива „Мирошљевић Микс".

000004 А-8 Г

Посљедњи поздрав

НИНИ

од Ћоте, Весне и Денија.

000001 А-2 М

Посљедњи поздрав

НИНОСЛАВУ МИРОШЉЕВИЋУ

од тетке Добриле-Бибе, тетка Паје, Драгана, Драгане и Даде.

000033 А-2 Г

Посљедњи поздрав вољеном брату

НИНОСЛАВУ

од сестре Дарие.

А-1 000025 Г

Посљедњи поздрав вољеном брату

НИНОСЛАВУ

од сестре Катарине.

А-1 000025 Г

Посљедњи поздрав драгом

НИНИ

од кумова Полић.

000021 А-1 Г

Посљедњи поздрав драгом

НИНИ

од кумова Лолић.

000021 А-1 Г

Посљедњи поздрав вољеном

НИНОСЛАВУ

Живот је тренутак, а сјећање вјечно, бол није у ријечима и сузама, већ у срцима у којима ћеш остати вјечно.
Од тетке Милене

А-2 000030 Г

Дана 20.9.2007. године навршавају се три пуне године од смрти наше драге мајке која је вјечно у нашим срцима.

СТОЈАНКА ВУЛИЋ

Твоја дјеца и унук

000016 А-2 Г

Посљедњи поздрав вољеном брату

НИНОСЛАВУ

од брата Златка.

А-1 000025 Г

In memoriam

МОМЧИЛО ГОЈИЋ

20.9.1996-20.9.2007.

С љубављу и поштовањем, Твоја породица

000002 А-3 Г

тел: 051 / 223 - 210

e-mail: citulje@glassrpske.com

Посљедњи поздрав радном колеги

НЕНАДУ ЏАЈИЋУ

од колектива „Електрокрајине".

000002 Б-2 Г

Посљедњи поздрав великом пријатељу

ЏАЈИ

од његових радних колега из Службе продаје и наплате.

000005 Б-2 Г

Посљедњи поздрав драгом супругу

НЕНАДУ

од супруге Наде.

000002 А-8 Г

Посљедњи поздрав драгом тати

НЕНАДУ

Драги тата, посљедњи пут се поздрављам са тобом. Мој бол је превелик, а љубав према теби преголема. Твој лик и твоја доброта биће у нашим срцима док живимо.
Твоја кћерка Анита, зет Игор и унуке Елена и Миа

000002 А-8 Г

Посљедњи поздрав драгом тати

НЕНАДУ

Драги и вољени мој тата, посљедњи пут се поздрављам са тобом, са тугом и боли се борим. Никад нећу заборавити твоју љубав и твоја доброта ће заувијек бити у мом срцу.
Твоја кћерка Ведрана, зет Жарко и унуке Александра и Тамара

000002 А-8 Г

Посљедњи поздрав пријатељу

НЕНАДУ

од пријатеља Алексе и Виде.

000002 А-1 Г

Посљедњи поздрав пријатељу

НЕНАДУ

од прије Раде, пријатеља Младена и Милана.

000002 А-1 Г

Посљедњи поздрав куму

НЕНАДУ

од кумова Предраговића.

000002 А-2 Г

Посљедњи поздрав пријатељу

НЕНАДУ

од прике Будимира и Наташе са дјецом.

000002 А-1 Г

Посљедњи поздрав чика

НЕНАДУ

од радница „Б-маркета".

000002 А-1 Г

Посљедњи поздрав драгом чичи

НЕНАДУ

од Златка са породицом.

000002 А-1 Г

Дана 21.9.2007. године навршавају се четири године од смрти нашег драгог супруга и оца

ЛУКЕ ПЕТРОВИЋА

Супруга Вида, син Младен, кћерка Мирела, снаха Јелена и унука Сара

000001 А-3 Г

Посљедњи поздрав куму

НЕНАДУ

од куме Бранкице и кума Зорана.

000002 А-1 Г

Посљедњи поздрав драгом ујаку

НЕНАДУ

од Дубравке, Страхиње и Стојанке са породицом.

000002 А-2 Г

Посљедњи поздрав драгом пријатељу

НЕНАДУ

од породице Богојевић.

000002 А-1 Г

Посљедњи поздрав зету

НЕНАДУ

од Миле са породицом.

000002 А-1 Г

Дана 21.9.2007. године навршава се шест тужних мјесеци од смрти наше драге мајке, баке и прабаке

САРЕ КЛИНЦОВ

Ожалошћена породица

000012 А-2 Г

провјерено најгласнији ГЛАС СРПСКЕ

Посљедњи поздрав драгом брату

НЕНАДУ

од Раде и Васиљке.

000002 А-1 Г

Посљедњи поздрав драгом брату

НЕНАДУ

од сестре Милосавке са породицом.

000002 А-1 Г

Посљедњи поздрав драгом чичи

НЕНАДУ

од Дијане и Зорана.

000002 А-1 Г

Посљедњи поздрав драгом стрицу

РАДОВАНУ

од Дане и Радоје са дјецом.

000029 А-1 Г

Посљедњи поздрав драгом стрицу

РАДОВАНУ

од Драгана и Зорице са дјецом.

000029 А-1 Г

Тужно сјећање на драгу баку

САРУ

Унука Сандра са породицом

000012 А-1 Г

Посљедњи поздрав драгом брату

НЕНАДУ

од сестре Наде са породицом.

000002 А-1 Г

Посљедњи поздрав драгом брату

НЕНАДУ

од Миломира са породицом.

000002 А-1 Г

Посљедњи поздрав драгом брату

РАДОВАНУ РИТАНУ

од брата Радивоја и снахе Милене.

000029 А-1 Г

Посљедњи поздрав драгом стрицу

РАДОВАНУ

од Раденка и Драгице са дјецом.

000029 А-1 Г

Посљедњи поздрав драгом ујаку

РАДОВАНУ

од Зорана и Милене.

000029 А-1 Г

Тужно сјећање на драгу баку

САРУ

Унука Данијела са породицом

000012 А-1 Г

Тужним срцем и с неизмјерним болом у души јављамо родбини и пријатељима да је наша вољена супруга, мајка, сестра, бака и пуница

КАЋУША
КАЋА (рођ. УДОВИЧИЋ)
КОВАЧЕВИЋ
1947 - 2007.

преминула 17.9.2007. године, након краће болести, у 61. години живота. Сахрана драге нам покојнице обавиће се у петак, 21.9.2007. године, на градском гробљу Брестовчина. Спровод креће у 13 часова испред куће жалости у улици Владе Милошевића 32 у Градишци.
Ожалошћени: супруг Дејан, кћерке Маја и Инка, брат Винко, сестра Бистра, зетови Мики и Милан, унучад Никол, Алекс, Милана и Борис, те остала тугујућа родбина, кумови и пријатељи

Б2 - 035528 Б. Р. Гр.

Последњи поздрав драгом брату

ЖАРКУ

од брата Миле и снахе Мире са породицом.

000026 А-1 Г

Последњи поздрав драгом брату

ЖАРКУ

од брата Зорана и снахе Гордане са породицом.

000026 А-1 Г

Последњи поздрав вољеној

МАМИ

Ружо наша Ружице, најдража наша мамице, најљепши наш анђеле. Увијек смо биле поносне на тебе, на твоју доброту. Никада нећемо схватити да те више нема. Вољеле смо те свим срцем до посљедњег трена. Да си бар сад са нама да ти кажемо колико нам је тешко и колико нам недостајеш. Заувијек ћеш бити у нашим срцима.
Неизмјерно те воле твоје Маја и Инка.

А8 - 035528 Б. Р. Гр.

Тужним срцем јављамо свој родбини и пријатељима да је дана 19.9.2007. године, у 61. години живота, након тешке болести преминуо наш драги

ЖАРКО (Ратка)
ШУМАН

Сахрана ће се обавити дана 20.9.2007. године на гробљу у Хрвећанима. Погребна поворка креће испред куће жалости у 13 часова.
Ожалошћена породица

000026 А-8 Г

Последњи поздрав вољеној супрузи

КАЋИ

Кићице моја, највећа и једина љубави моја, носићу те у срцу гдје год ме живот буде водио. Живјећу и дисати за нас обоје, док нас моја смрт поново не састави. Носи сву моју љубав са собом.
Твој Дејо

А8 - 035528 Б. Р. Гр.

Последњи поздрав драгом супругу

ЖАРКУ

од супруге Госпе.

000026 А-1 Г

Последњи поздрав драгом тати

ЖАРКУ

од кћерке Јасне, зета Миће, унучади Александра и Наташе.

000026 А-1 Г

Последњи поздрав драгом тати

ЖАРКУ

од кћерке Славице, зета Бошка, унучади Марка и Јована.

000026 А-1 Г

Последњи поздрав драгом брату

ЖАРКУ

од брата Живка и снахе Миланке са породицом.

000026 А-1 Г

Последњи поздрав драгом брату

ЖАРКУ

од брата Ђоле и снахе Терезе са породицом.

000026 А-1 Г

Последњи поздрав драгом брату

ЖАРКУ

од сестре Живке, Прпе и Игора са породицом.

000026 А-1 Г

Последњи поздрав драгом брату

ЖАРКУ

од сестре Васиљке и зета Ранка са породицом.

000026 А-1 Г

Последњи поздрав драгом брату

ЖАРКУ

од сестре Борке и зета Фрање са породицом.

000026 А-1 Г

Дана 20.9.2007. године навршава се седам тужних година откако није са нама наш

ЧЕДО
БАРБА (Риста)
ГОВЕДАРИЦА
20.9.2000 - 20.9.2007.

Пролазе године, али не и сјећање на тебе, твоју доброту, праведност и љубав. Праведни не умиру никада.
Породица Говедарица

000004 А-8 Г

Тужно сјећање на драгу

СЛОБОДАНКУ
ПИЉАГИЋ
20.9.2005 - 20.9.2007.

Вољени не умиру, они живе док живе они који их воле.
Супруг Милан, син Дарко, снаха Дијана, унуци Стефан и Александар

000037 А-6 Г

Дана 20.9.2007. године навршава се шест тужних мјесеци од смрти нашег драгог

МИЛАНА
(Раде)
ВУЧКОВИЋА

Остаћеш вјечно вољен и незаборављен у срцима оних који те воле.
Марјана, Иван и Ана

000016 Б-4 Г

Почивај у миру, наш драги комшија

МИРКО
МАЈКИЋУ

Твоје комшије: Благојевић, Богуновић, Дукић, Ждрал, Лајић, Марјановић, Сладојевић, Совиљ, Чулић и Шушчевић.

0000015 А-8 Г

Последњи поздрав драгом пријатељу

МИРКУ
МАЈКИЋУ

од Милана Станивуковића са породицом.

000023 А-2 Г

Последњи поздрав драгом другу и сараднику

МИРКУ
МАЈКИЋУ

од Анте Марића.

000023 А-2 Г

Последњи поздрав другу и пријатељу

МИРКУ
МАЈКИЋУ

од Светка Врепца са породицом.

000023 А-2 Г

ДОПИСНИШТВО ДОБОЈ
Дом ученика - ГЛАС КОМУНА
Стефана Првовјенчаног 2
тел./факс: 053 226 853
мob: 065 643 844
e-mail: glaskomuna@spinter.net
ГЛАС СРПСКЕ

Огласе, рекламе и читуље можете предати дописништву ГЛАСА СРПСКЕ.

Тужним срцем јављамо родбини, пријатељима и комшијама да је дана 19.9.2007. године, у 94. години живота, након краће болести преминуо наш драги

НИКОЛА (Косте) БЈЕКИЋ

Сахрана ће се обавити 20.9.2007. године у Гламочу, село Поповићи. Испраћај покојника обавиће се у 9 часова са Новог гробља у Бањој Луци.
Ожалошћени: син Јован, кћерка Спасенија, снаха Светлана, унучад Радмила, Ирена и Владимир, Иванка Хајн, породице Тадић и Будимир, синовац Благоја са породицом, те остала родбина, комшије и пријатељи

000008 Б-2 М

Дана 20.9.2007. године навршава се једна година од упокојења вољеног сина и брата

АЛЕКСАНДРА (Ненада) ГЛАМОЧАНИНА
1979 - 2006.

Колико ми је тешко опирати се болу који доноси свако сјећање на дане страдања. Брате мој, кајем се, волим, праштам и вјерујем...
Заувијек, твој отац Ненад и сестра Драгана

000014 А-4 М

Са болом на срећу с радошћу на тугу сјећање на вјечно вољеног

АЛЕКСАНДРА АЦУ ГЛАМОЧАНИНА

Осјећам Те у мојој души, али ми све јаче недостајеш. Љубав према Теби је неизмјерна. Љубав је вјечна, заувијек трајеш у мени...
Твоја Зорица

000013 А-4 М

Тужно сјећање на драгу

НАДУ ЧИГОЈЕВИЋ

Мирно спавај... нека те не плаши вјечита тама, ми те у срцу носимо и чувамо од заборава.
Брат Ненад, Винка и Немања

000008 А-3 М

Дана 20.9.2007. године навршава се 10 тужних година од смрти нашег драгог

ОГЊЕНА ПОПОВИЋА

Тога дана у 11 часова посјетићемо његову вјечну кућу.
Твоји најмилији

000016 А-8 М

Посљедњи поздрав

НИНИ

од Зорана, Милије, Давора, Наташе и Анђеле Рогић.

0000017 А-1 М

Посљедњи поздрав драгом

НИНИ

од пријатеља Данијела Класана.

000015 А-1 М

Посљедњи поздрав драгом пријатељу

НИНИ

од Пале, Мате и Белог.

000034 А-8 Г

Посљедњи поздрав пријатељу

НИНИ

од Саше Шакића.

000015 А-1 М

Посљедњи поздрав драгом пријатељу

НИНИ

Вољени не умиру, они живе док живе они који их воле.
Саша, Невен и Класан

000015 А-3 М

Посљедњи поздрав драгом

НИНИ

Отишао си рано са овог свијета, али ћеш вјечно остати вољен у нашим срцима.
Породица Антонић

000015 А-3 М

Тужним срцем јављамо родбини и пријатељима да је дана 19.9.2007. године, у 76. години живота, изненада преминуо наш драги отац и супруг

ВУКАШИН ЕРЦЕГ

Сахрана ће се обавити 20.9.2007. године у 16 часова на Ребровачком гробљу у Бањој Луци.
Ожалошћени: супруга Адела, синови Дарко и Синиша, снаха Сања, унучад, сестре Босиљка, Добрила, Милка и Анђелка, те остала многобројна родбина и пријатељи

000007 А-8 М

Посљедњи поздрав драгом оцу

ВУКАШИНУ

од сина Дарка, снахе Сање и унука Ведрана.

000007 А-1 М

Посљедњи поздрав драгом супругу

ВУКАШИНУ

од супруге Аделе.

000007 А-1 М

Посљедњи поздрав драгом оцу

ВУКАШИНУ

од сина Синише и Иване.

000007 А-1 М

Посљедњи поздрав драгом и вољеном стрицу

ВУКАШИНУ ЕРЦЕГУ

од Дијане, Миленка, Бланке и Тибора.

000017 А-1 М

Посљедњи поздрав драгом

НИНИ

од Александра Кондића и Небојше Нинковића.

000011 А-3 М

Посљедњи поздрав Славином сину

НИНИ

од Боре Јанковића, Предрага Пајића, Горана Берендике и Драгана Драгојевића са породицама.

000010 А-3 М

Посљедњи поздрав драгом

НИНИ

од колектива „Електрон фриго".

000015 А-1 М

Посљедњи поздрав пријатељу

ЏАЈИ

од пријатеља Малинића, Црнчевића, Петковића и Ритана.

000001 А-1 Г

Посљедњи поздрав другу

НИНИ

од Тиће и Љубице.

000012 А-1 М

Посљедњи поздрав пријатељу

ЏАЈИ

од породице Ритан.

000002 А-1 Г

Посљедњи поздрав

ВУКАШИНУ ЕРЦЕГУ

од Буце са породицом.

000003 А1 Г

ДОПИСНИШТВО БРАТУНАЦ
Светог Саве 66
тел: 056 410 178
факс: 056 410 177
e-mail: rbrati@teol.net
ГЛАС СРПСКЕ

Огласе, рекламе и читуље можете предати дописништву ГЛАСА СРПСКЕ.

ДОПИСНИШТВО ДОБОЈ
Дом ученика - ГЛАС КОМУНА
Стефана Немањића 2
тел/факс: 053 226 853
мob: 065 643 844
e-mail: glaskomunal@spinter.net
ГЛАС СРПСКЕ

Огласе, рекламе и читуље можете предати дописништву ГЛАСА СРПСКЕ.

ДОПИСНИШТВО ГРАДИШКА
Прост крајишког корпуса 2а
тел: 051 814 949
e-mail: glasgr@teol.net
ГЛАС СРПСКЕ

Огласе, рекламе и читуље можете предати дописништву ГЛАСА СРПСКЕ.

СЛУЖБА ЧИТУЉА
тел: 051 223 210
e-mail: citulje@glassrpske.com

ПРЕПОРУЧУЈЕМО

РТ РС 1.30 — ***Шевина пјесма***

Заснована на истоименом роману Виле Катер, Шевина пјесма прати живот Ти Кронборг од њеног дјетињства на фарми у Колораду па до зрелости. Очајнички жељећи да пјева, Ти се придружује хору у цркви свога оца. Упркос сумњичавости многих, она осјећа да је пјевање њен животни позив и напорно учи док не добије шансу да запјева у Њујорку. ■
Улоге: Алисон Елиот, Максмилијан Шел
Режија: Карен Артур

ПИНК БХ 22.45 — ***Тишина мора***

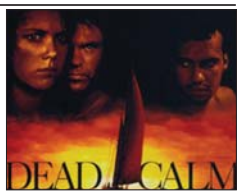

Ово је пловидба кроз страхоту. Масовни убица киднапује и силује младу жену, а њеног мужа оставља да умре на броду чију је посаду управо поклао. ■
Улоге: Сем Нил, Никол Кидман, Били Зејн
Режија: Филип Нојс

БН 0.00 — ***Кевин са сјевера***

Кевин Манлеј, агент продаје, дознаје да је једини насљедник богатства у Аљасци. Желећи промијенити свој монотони живот, одмах отпутује али тамо сазнаје да постоји и услов: Како би остварио право на насљедство, мора проћи кроз Идитарод трку паса, посљедњи велики тест храбрости и издржљивости на свијету. Али постоје људи који му неће тако лако препустити богатство те ће му још додатно загорчати живот. ■
Улоге: Скит Улрих, Лесли Нилсен, Наташа Хенстриџ
Режија: Боб Спирс

БХТ 1 22.30 — ***НиГдје у Африци***

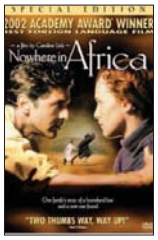

Бјежећи пред нацизмом, њемачка јеврејска породица се пред почетак Другог свјетског рата пресели у Кенију. Тамо од адвоката постају земљорадници. Отац и мајка жуде за повратком у домовину, али њихова кћерка Регина се ипак у новој околини осјећа сасвим добро, чему највише доприноси пријатељство с црнцем Овуором... ■
Улоге: Јулијана Колер, Мераб Нинице, Сиде Онјуло
Режија: Каролина Линк

ОБН 22.00 — ***Смртоносни снови***

Криста мисли да има савршено срећен живот, прелијепу кћерку Џени, и предивног мужа Џорџа. Изненада се Џени трагично утопила. Криста је очајна, цијели свијет јој се руши пред очима. Криста сазнаје да њен предивни муж Џорџ зна пуно више о смрти њене кћерке, него што говори... ■
Улоге: Кристофер Рив, Марг Хелгенбергер, Фионула Фленаган
Режија: Мартин Донован

К3 23.00 — ***Лажљиви Глас***

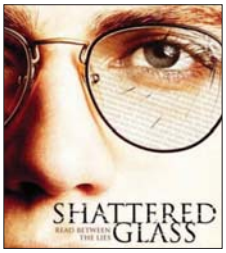

Ово је истинита прича о вашингтонском новинару Стивену Гласу који се прославио касних деведесетих када је три године писао за „The New Republic" и то измишљене чланке. Наиме, 27 од његове 41 приче биле су лаж. Тражећи кратак пут до славе, Глас је измишљао изворе, наводе па и цијеле приче све до трена кад су га открили... ■
Улоге: Хејден Кристенсен, Петер Скарсгорд, Клои Севињи
Режија: Били Реј

ХРТ 1 15.05 — ***Борба за правду***

Миси Чандлер паметна је, даровита, симпатична и добра дјевојчица. Њен отац пристојно зарађује у продавници аутомобила, мајка је код куће, брижна је и ненаметљива. Мис има све разлоге да буде срећна: има пријатеље, омиљена је у школи, чак јој и дечко који јој се свиђа, Скот, приступи да је пита хоће ли му бити партнерка на прољећном плесу. Али, на први поглед безазлени бол у кољену биће почетак агоније за породицу Чандлер. Рак је страшна, али и скупа болест. ■
Улоге: Ана Чламски, Џон Ритер, Тес Харпер
Режија: Варис Хусеин

РТРС

6.05 Африка на длану
7.00 Вијести
7.15 Јутарњи програм
10.00 Вијести
10.05 Кухињица
10.35 Пчелица Маја, цртана серија
11.00 Приче Ниће Цврчка
11.35 Капи завичаја
12.00 Вијести
12.15 Старс
12.30 Пенсакола - златна крила, серија
13.30 Ејмонт, серија
14.00 Здравље је лијек
14.30 Сви воле Рејмонда, серија
15.00 Дани Душка Трифуновића
15.30 Ејмонт, серија
16.00 Кухињица
16.30 Српска данас
17.10 ТВ енциклопедија знања
17.20 Фудбал, Куп UEFA: Гроцлин - Црвена звезда
19.30 Дневник
20.05 Сви воле Рејмонда, серија
20.30 Успон планинара на Олимп
21.00 Печат
21.45 Твин Пикс, серија
22.35 Инфо профил
22.50 Спорт
23.05 Мјесто злочина: Мајами, серија
23.50 Пјешчаник
1.30 Шевина пјесма, филм
3.30 Дневник
4.00 Печат
4.45 Српска данас
5.15 Музички програм

@

6.02 Музика
7.00 Јутарњи програм
7.30 Преживјети дивљину
8.35 Еуромакс
8.55 Вијести
9.00 Посљедњи диносаурус, цртани филм
9.30 Фифи и цвјетно друштво, цртани филм
9.40 Bratz, цртани филм
10.00 Жене с броја 13, серија
11.00 Земљотрес, мини-серија
11.55 Вијести
12.00 Ноћна вожња кући, филм
14.00 Не бих требао бити жив
15.00 Браћа и сестре, серија
15.55 Вијести
16.00 Посљедњи диносаурус, цртани филм
16.30 Bratz, цртани филм
16.55 Жене с броја 13, серија
18.05 Еуромакс
18.36 Музички блок
19.00 Вијести
19.35 Музика
20.00 Куп UEFA: Сарајево - Базел
22.00 Браћа и сестре, серија
23.00 Вијести
23.20 Нип Так, серија
0.10 Земљотрес, мини-серија
1.10 Тајни Деда Мраз, филм
--- Ноћна вожња кући, филм
--- Вијести
--- Еуромакс

БН

6.00 Јутарњи програм
8.30 Директан пренос, филм
10.05 Дивљи свијет
10.30 Скривена камера
11.00 Строго повјерљиво
12.05 Човјек који је тужио Бога, филм
14.05 Либерти
15.00 Инсајдер
16.15 Фер-плеј
17.30 Дебели али срећни
18.00 Данас у Српској
18.25 Мониторинг
19.30 Монитор
20.10 Записи поред пута
21.00 Пулс
22.30 Преглед дана
23.00 Глас Америке
23.30 Строго повјерљиво
0.00 Кевин са сјевера, филм

PINK BH

7.00 Цртани филм
7.30 Сарајево на линији
7.35 Међ ин Бања Лука
7.40 Спортисимо
7.45 Тип дана
8.00 Олуја страсти, серија
9.00 Балкан нет
10.00 Алтер его
10.45 Скривена камера
10.50 Сити кидс
11.00 Сломљено срце, серија
12.00 Инфо топ
12.10 Вело мисто, серија
13.15 Сарајево на линији
13.20 Међ ин Бања Лука
13.30 Скривена камера
13.35 Сити кидс
13.50 Инфо топ
14.00 Летећи старт
14.45 Скривена камера
15.20 Сарајево на линији
15.30 Спортисимо
15.35 Тип дана
15.40 Међ ин Бања Лука
15.50 Инфо топ
16.00 Олуја страсти
17.00 Вело мисто, серија
17.45 Спортисимо
17.50 Тип дана
18.00 Инфо топ
18.20 Сутра за
18.30 Алтер его
19.00 Сломљено срце, серија
20.00 Премијер, серија
20.30 Забрањени форум
22.45 Тишина мора, филм
0.30 Сарајево на линији
0.40 Међ ин Бања Лука
0.50 Спортисимо
0.55 Тип дана
1.15 Голд експрес
2.45 Тишина мора, филм
4.30 Пинк џубокс

НТВ

6.30 Јутарњи програм
8.25 Цртани филмови
10.00 Жене с броја 13, серија
11.00 Земљотрес, серија
12.00 Ноћна вожња кући, филм
14.45 SMS музичке жеље
16.00 Денвер, посљедњи диносаурус, цртана серија
16.55 Жене с броја 13, серија
19.00 Вијести у 7
20.00 Куп UEFA: Сарајево - Базел
22.00 Браћа и сестре, серија
23.20 Нип Так, серија
0.20 Земљотрес, серија

К3

9.30 Вијести
9.50 Здраво је право
10.10 Документарни програм
11.00 Бибер и чоколада, серија
12.00 Вијести
12.30 Play New
13.00 Фелисити, серија
14.00 Земља наде, серија
15.00 Вијести
15.05 Земља извор живота
16.05 SMS кутак
16.50 Супер Били
17.00 Здраво је право
17.30 Пимпа, цртана серија
18.05 Бибер и чоколада, серија
19.00 Новости К3
19.30 Дневник РТС
20.00 Спорт кафе
20.10 Земља наде, серија
21.00 ТВ гост
22.00 Новости К3
22.20 Радио Чериш
23.00 Лажљиви Глас, филм

BE92

7.00 Дизање, јутарњи програм
10.00 Вести Б92
10.33 Хеј Арнолд, цртани филм
11.00 Питања за шампиона
11.30 Топ шоп
12.00 Вести Б92
12.03 Узми или остави
13.00 Вести Б92 за особе оштећеног слуха
13.10 Топ шоп
13.30 Веселе седамдесете, серија
14.00 Вести Б92
14.10 Лига шампиона - преглед
15.40 Топ шоп
16.00 Вести Б92
16.33 Национална географија
17.00 Питања за шампиона
17.30 Тајни агент Изи
18.00 Књижара, серија
18.30 Вести Б92
19.03 Полиграф
19.33 Русија сузама не верује
20.00 Узми или остави
21.00 Б92 истражује
22.00 Велики брат - Иза камере
23.00 Вести Б92
23.30 Русија сузама не верује
0.05 Прљава значка, серија
1.00 Веселе седамдесете, серија
1.25 Саут Парк, серија
1.50 Б92 истражује
2.40 Велики брат - Иза камере
3.25 Питања за шампиона
3.50 Тајни агент Изи

БХТ

6.55 Добро јутро
9.00 БХТ вијести
9.20 Музички програм
9.40 Зомби хотел, цртана серија
10.05 Свијет животиња
10.25 Стари занати: Дрворезбарство и плетарство
10.55 Гости Сарајева: Јевгениј Ксавериј ев
11.35 Ванземаљац
12.15 Имам право на...
12.30 Љепши живот, серија
13.00 БХТ вијести
13.20 Моја породица, серија
13.50 Лига шампиона у фудбалу
15.10 Музички програм
15.30 Зомби хотел, цртана серија
15.55 Свијет животиња
16.10 Свјетска културна баштина
16.45 Љепши живот, серија
17.15 Таленти БиХ
17.45 БХ данас
18.15 Моја породица, серија
18.45 Бе Ха Те бебе
19.00 БХТ вијести
19.30 Ретровизор
20.00 Заборављени мостови
21.00 Црта
22.00 Вијести
22.30 Негдје у Африци, филм
0.50 БХТ вијести

RTL

6.05 Евервуд, серија
6.55 Астробој, цртана серија
7.15 Спајдермен, цртана серија
7.40 Монтекристо, серија
8.30 Принц из Бел-Ејра, серија
9.00 Пуна кућа, серија
9.25 Под истим кровом, серија
9.50 Брачне воде, серија
10.15 Судница
10.45 Вечера за 5
11.15 Експлозив
11.30 Вијести
11.35 Забрањена љубав, серија
12.15 Сјевер и Југ, серија
13.05 Евервуд, серија
13.55 Магнум, серија
14.50 Кобра 11, серија
15.40 Принц из Бел- Ејра, серија
16.10 Пуна кућа, серија
16.40 Под истим кровом, серија
17.05 Сам свој мајстор, серија
17.30 Брачне воде, серија
18.00 Вечера за 5
18.30 Вијести
18.55 Експлозив
19.05 КТ 2 - Правда на задатку
19.30 Забрањена љубав, серија
20.00 Велики брат
21.05 Истинити злочин, филм
23.15 Режи ме, серија
0.15 Вијести
0.30 Велики брат
0.40 Мјесто злочина: Њујорк, серија
1.30 Куноловац
3.20 Велики брат
4.20 Режи ме, серија

PINK

6.00 Добар комшија
7.30 Национални дневник
8.00 Топ шоп
8.15 Теле квиз
8.50 Краљ лавова, серија
10.00 Марина, серија
10.50 Сити Кидс
10.55 Сити
11.00 Обични људи, серија
12.00 Вокер-Тексашки ренџер, серија
12.40 Ружна Лети, серија
13.45 Браво шоу
15.00 Тајна породичног блага, филм
17.00 Национални дневник
17.25 Фудбал: Гроцлин - Црвена звезда
19.30 Национални дневник
20.00 Премијер, серија
20.35 Све за љубав
22.00 Судар
23.30 Изгубљени, серија
0.30 Морски вук, филм

РТС 1

6.00 Вести
6.05 Јутарњи програм
9.00 Вести
9.06 У здравом телу
9.20 Кувати срцем, забавни програм
9.35 Слагалица, квиз
10.00 Вести
10.05 Сасвим природно
10.34 Дивљи свет, серија
11.00 Вести

Дежурни телефон 231-025

На дежурни телефон грађани се могу јавити и рећи своја запажања, недоумице и потражити одговоре на постављена питања

11.05 Тихи сведок, серија
12.00 Дневник
12.15 Спорт плус
12.25 Време, стање на путевима
12.30 Кувати срцем, забавни програм
12.45 Модели, серија
13.30 Мој тата премијер, серија
14.00 Вести
14.05 Леваци, серија
15.00 Вести
15.10 48 сати-свадба
16.00 Вести
16.03 Породично благо, серија
17.00 Дневник ТВНС
17.20 Евронет
17.25 Шта радите, бре
17.45 Београдска хроника
18.25 Винкс, страна анимирана серија
19.00 Слагалица, квиз
19.17 Време, стање на путевима
19.30 Дневник
20.05 Породично благо, серија
21.00 Вести
21.05 Недеља са Мерил Стрип
22.55 Време, стање на путевима
23.00 Вести
23.05 Тихи сведок, серија
0.05 Дневник
0.20 Евронет
0.28 Временски полицајац 2, филм
2.00 Вести
2.03 Бардови театра
3.05 Живот и стандарди
3.45 Дивљи свет
4.15 Сасвим природно
4.45 Модели, серија
5.33 ТВ продаја
5.48 Верски календар

PTS 2

6.02 У здравом телу
6.15 Концерт за добро јутро
7.00 Кувати срцем, забавни програм
7.15 Датум, документарни програм
7.20 Верски календар
7.30 Еко караван
8.00 Срби у свету
8.30 Aqua viva derbi
9.00 Сенке земље Елфа, серија за децу
9.23 Шоу Пере Детлића, анимирана серија
9.44 Винкс, анимирана серија
10.09 Средњошколци, серија за децу
10.32 Смешарики, анимирана серија
10.39 Знакопис, школски програм
11.02 (Не)обично о биљкама
11.17 Породице животиња
11.43 Водич кроз модерну архитектуру Београда
12.05 Флаута фест
12.36 Осма врата
13.35 Датум, документарни програм
13.45 Господин Мото на острву опасности, филм
14.55 Одбојка (ж): Еп, Србија - Словачка
16.30 Ово је Србија
17.00 Бардови театра
18.00 Музички ток(поп)
18.30 Ометени у развоју, серија
19.00 Шоу Пере Детлића, анимирана серија
19.21 Смешарики, анимирана серија
19.28 Бени Хил, серија
20.00 Виза, музички програм
21.00 Живот и стандарди
21.25 Црвена линија
21.50 Метрополис, емисија из културе
22.20 Контекст 21
22.50 Строго поверљиво
23.35 Београдски фестивал игре
0.05 Мртва зона, серија
0.50 Господин Мото на острву опасности, филм
2.00 Осма врата
3.00 Одбојка (ж): Еп, Србија - Словачка
4.30 Метрополис, емисија из културе
5.00 Строго поверљиво

nova

6.00 Скривена истина, серија
6.50 Наскар трке, цртана серија
7.40 Пепа прашњић, цртана серија
8.10 Шаљиви кућни видео
8.35 Породичне везе, серија
9.00 Нова лова
11.00 Сви воле Рејмонда, серија
12.00 Вијести
12.20 Козби шоу, серија
13.20 Тата и зетови, серија
14.00 Смртоносни обрачун, филм
15.45 Породичне везе, серија
16.20 Сви воле Рејмонда, филм
16.50 Вијести Нове ТВ
17.05 Сви воле Рејмонда, серија
17.35 Козби шоу, серија
18.35 Тата и зетови, серија
19.15 Дневник Нове ТВ
20.00 Истрага
21.40 Остати жив
22.35 Вијести Нове ТВ
22.55 Секс и град, серија
23.20 Секс инспектори
0.10 Два метра под земљом, серија
1.00 Друга шанса, филм
2.30 JAG, серија

HRT 1

7.00 Добро јутро, Хрватска
9.15 Љубав у залеђу, серија
10.00 Вијести
10.10 Лагана смрт од азбеста
11.00 Тренутак спознаје
12.00 Дневник
12.30 Анин двоструки живот, серија
13.17 Опра шоу
14.30 Евромагазин
15.05 Борба за правду, филм
16.35 Под Сунцем
17.05 Хрватска уживо
18.40 Најслабија карика
19.30 Дневник
20.05 Брисани простор
21.00 Сплит 2007.
21.55 Пола уре културе
22.35 Отворено
23.10 Вијести
23.25 Вијести из културе
0.10 Boiler Room, филм
2.10 Опра шоу
2.50 Борба за правду, филм
4.30 Пола уре културе
5.00 Муслимани у Европи: Словачка
5.30 Брисани простор

HRT 2

7.30 Пустоловине Марка и Гоге, цртана серија
7.55 Алф, цртана серија
8.20 Жутокљунац
9.15 Том и Џери као клинци, цртана серија
9.40 Тема седмице
9.50 Кокице
9.55 Абецеда ЕУ
10.15 Како живе животиње
10.30 Дарсино животињско царство, серија
10.55 Филм
12.30 Муслимани у Европи: Словачка
13.00 Алф, цртана серија
13.25 Тема седмице
13.35 Кокице
13.45 Абецеда ЕУ
14.00 Како живе животиње
14.35 Цртани филм
14.50 Нове пустоловине медвједића Винија Пуа, цртана серија
15.15 Нора фора
15.45 Хитна служба, серија
16.55 Сажеци фудбалске Лиге шампиона
18.00 Фудбал, Куп UEFA - емисија
18.25 Фудбал, Куп UEFA: Динамо - Ајакс
20.45 Вијести
20.55 Спортске вијести
21.05 Битанге и принцезе, серија
21.45 Дванаест мајмуна, филм
0.00 Одбојка (Ж): Европско првенство: Хрватска - Русија

OBN

7.50 Телетабис
8.15 Крстић-кружић
8.35 Мемори
8.55 Краљ шамана
9.15 Мала школа
9.35 Свезналице
9.55 Вијести за дјецу
10.35 Чудесни свијет фауне
10.50 Уточиште, серија
11.55 ОБН инфо
12.10 Невјерна љубав, серија
13.05 Cribs
13.30 Принц из Бел-Ејра, серија
14.00 Мијењам жену
15.30 Уточиште, серија
16.15 E-entertainment
16.55 ОБН инфо
17.00 Сања
18.00 Невјерна љубав, серија
18.55 ОБН инфо
19.05 Hej Music
20.00 Телеринг
21.00 Мјесто злочина, серија
22.00 Смртоносни снови, филм
23.40 ОБН инфо
23.55 Невјерна, филм
1.40 Телеринг
2.30 Мјесто злочина, серија
3.10 E-entertainment

ATV

8.00 Вијести
8.05 Медреса Осман ефендија Рађовић - Визија
8.30 Гази Хусрев-бегова џамија
9.00 Зачин живота, серија
10.00 Вијести
10.05 Програм за дјецу
11.00 Традиционална медицина у Азији
11.30 Екстра живот
12.00 Дневник у подне
12.15 Оство наде, серија
13.05 Дубровачка ноћ, Башчаршијске ноћи 2007
14.00 Опра шоу
15.00 Вијести
15.10 Поност, серија
16.05 20 година Загребачке џамије
17.00 Федерација данас
17.25 Зачин живота
18.20 Екстра живот
18.45 Хуго
19.10 Цртани филм
19.30 Дневник 2
20.05 Виза за будућност, серија
20.45 Поштено
21.55 Позитив
22.45 Вијести
23.05 Галактика, серија
23.55 Јабуково сјеме, филм
1.45 Екстра живот

ПРОГРАМ РАДИЈА РЕПУБЛИКЕ СРПСКЕ

6.00 Јутарњи програм
10.00 Вијести
10.05 Заједнички талас
12.00 Подневне вијести
12.15 Послије дванаест
14.00 Вијести
14.05 Свилен конац
16.00 Дневник
16.30 Музичка кутија
17.00 Тематикум
19.00 Вечерње новости
19.15 Емисија народне музике
20.00 Вијести
20.05 Хигијена живота
21.00 Вијести
21.05 Најсвјетлије странице умјетничке музике
22.00 Хроника дана
22.15 Староградска сјећања
23.00 Сјећања
0.00 Поноћне вијести
0.05 Оаза
1.00 Забавна музика
2.00 Страна забавна музика
3.00 Најсвјетлије странице умјетничке музике (р)
3.55 Домаћа забавна музика
5.00 Емисија народне музике

Фреквенције: Бања Лука - 90,9; Бања Лука, Приједор Градишка - 92,7; Добој - 90,7; Петрово - 93,5; Бијељина - 89,9; И. Сарајево - 88,7; Требиње - 92,8; Хан Пијесак - 90,3; Фоча - 87,3.

BOBA RADIO

6.30 Добро јутро
6.45 Радио ВВС - новости
7.00 Јутарњи програм
7.30 Стање на путевима
7.50 Вријеме - мали огласи
8.00 Радио RFI - јутарње новости
8.35 Барометар
8.45 Путеви
8.55 Блиц актуелности - вријеме - мали огласи
9.05 Пријеподневни програм
9.15 Барометар
9.30 Стање на путевима
9.45 Привредне новости
9.55 Блиц актуелности - вријеме - мали огласи
10.05 Отворени програм
10.15 Барометар
10.30 Стање на путевима
10.32 Фон бокс
10.55 Блиц актуелности - вријеме - мали огласи
11.05 Градови
11.15 Барометар
11.30 Путеви
11.55 Блиц актуелности - вријеме - мали огласи
12.05 Поподневни програм
12.15 Барометар
12.25 Стање на путевима
12.30 Радио ВВС, новости
12.55 Вријеме - мали огласи
13.00 Отворени програм
13.05 Музичке новости
13.15 Барометар
13.30 Стање на путевима
13.45 Бизнис сервис
13.55 Блиц актуелности - вријеме - мали огласи
14.05 Документи
14.55 Блиц актуелности - вријеме
15.05 Отворени програм
15.15 Барометар
15.30 Стање на путевима
15.32 Метро
15.50 Вријеме - мали огласи
16.00 Радио RFI - новости
16.30 Фонбокс
16.45 Привредне новости
16.55 Блиц актуелности - вријеме - мали огласи
17.55 Блиц актуелности - вријеме - мали огласи
18.05 Рубикон
18.55 Блиц актуелности - вријеме - мали огласи
19.00 Музички програм
19.30 Ноћни програм
0.00 Поноћни програм

КАБЛОВСКА И САТЕЛИТСКА МРЕЖА

EUROSPORT

8.30 Препонско јахање, 9.30 Тенис (ж): Пекинг, 11.00 Спидвеј, 12.00 Дизање тегова (ж): СП Тајланд, 14.00 Дизање тегова (м): СП Тајланд, 15.00 Бициклизам: Трка око Шпаније, 15.45 Бициклизам: Трка око Шпаније, 17.30 Дизање тегова (м): СП Тајланд, 18.00 Фудбал, 20.00 Снажни момци, 21.00 Бокс, 23.00 Фудбал Куп UEFA

SPORTKLUB

6.00 МУ ТВ, 8.30 Барса ТВ, 10.00 Свијет атлетике, 10.30 Фудбал мондијал магазин, 11.00 Профи бокс, 12.00 Португалија, 13.00 Ultimate fights, 14.15 НХРА, 15.30 Фудбал мондијал магазин, 16.00 Свијет атлетике, 16.30 Бундеслига, 17.00 Лига шампиона, 19.00 Барса ТВ, 21.00 Бундеслига, 21.30 Вече шампиона: Евандер Холифилд, 23.00 TWS, 00.00 Фудбал мондијал магазин, 0.30 Покер (ж), 2.00 Бундеслига, 2.30 Свијет атлетике, 3.00 Профи бокс, 5.00 Ultimate fight

Discovery Channel

6.00 Стварање возила са погоном на 4 точка, 6.25 Изазов на отпаду, 7.20 Како се прави?, 8.15 Каскадери, 9.10 Разоткривање митова, 10.05 Од крпа до богатства, САД, 11.00 Такмичење градитеља мотоцикла, 11.55 Рађање спортског аутомобила, 12.50 Најбољи путнички брод, 13.45 Стварање возила са погоном на 4 точка, 14.10 Изазов на отпаду, 15.05 Како се прави?, 16.00 Аутомобили, 17.00 Такмичење градитеља мотоцикла, 18.00 Екстремно преживљавање, 19.00 Разоткривање митова, 20.00 Амерички чопери, 21.00 Крив или недужан, 22.00 Др Џи, 23.00 FBI Досије, 00.00 Траума, 1.00 Корак испред, 1.55 Крив или недужан, 2.50 Аутомобили, 3.45 Рађање спортског аутомобила, 4.40 Како се прави?, 5.05 Најбољи путнички брод

Hallmark

6.00 Ускоро, 8.00 Кристи: Повратак у Катер Геп, 10.00 Судија Ејми, 11.00 Брежуљак жучи, 13.00 Маклаудове herke, 14.00 Судија Ејми, 15.00 Кристи: Повратак у Катер Геп, 17.00 Маклаудове herke, 18.00 Црнобради, 20.00 Ред и закон: Криминална намјера, 21.00 Видовњак, 22.00 Тихи свједок, 23.00 Ред и закон: Криминална намјера, 00.00 Видовњак, 1.00 Тихи свједок, 2.00 Црнобради, 4.00 Ускоро

CARTOON NETWORK

6.00 Ед, Ед и Еди, 6.25 Шифра: Клинци из комшилука, 6.50 Моћне дјевојке, 7.15 Декстерова лабораторија, 7.40 Кремп близанци, 8.00 Џони Браво, 8.30 Билијеве и Мендине мрачне авантуре, 9.00 Храбрић страшљиви пас, 9.20 Ед, Ед и Еди, 9.45 Раздвојени, 10.10 Декстерова лабораторија, 10.35 Џони Браво, 11.00 Кремп близанци, 11.25 Крава и пиле, 11.50 Ја сам ласица, 12.15 Моћне дјевојке, 12.40 Шифра: Клинци из комшилука, 13.05 Џони Браво, 13.30 Декстерова лабораторија, 13.55 Невоље краља Артура, 14.20 Камп Ласло, 14.45 Фостеров дом за измишљене пријатеље, 15.10 Ед, Ед и Еди, 15.30 Живот Џунипер Ли, 16.00 Мој партнер је мајмун, 16.25 Моћне дјевојке, 16.50 Бен 10, 17.15 Дјечак робот, 17.40 Дјечак вјеверица, 18.05 Атомска Бети, 18.30 Фостеров дом за измишљене пријатеље, 18.50 Декстерова лабораторија, 19.05 Живот Џунипер Ли, 19.20 Ед, Ед и Еди, 19.45 Шифра: Клинци из комшилука, 20.10 Моћне дјевојке, 20.35 Храбрић страшљиви пас

MTV

6.00 Music, 8.00 MTV Adria Washy Wishy, 9.00 Laguna Beach, 9.30 The Hills, 10.00 Top 10-10, 11.00 Adria Top 20, 12.30 Music Mix Info, 13.00 Power Hits, 14.00 Room Raiders, 14.15 Winter Fresh, 14.30 Laguna Beach, 15.00 3 From 1, 15.15 Music, 15.30 The Hills, 16.00 Pop Beat Info, 17.00 Top 5-5, 17.30 Winter Fresh, 17.40 New, 18.00 Rock Chart, 19.30 Rock Riff Info, 20.00 MTV Live, 20.30 Rock Riff Info, 21.00 Red Bull Big Wave, 22.00 Top 10-10, 22.50 Pure Adria, 23.00 HBB, 0.30 Alternative Nation Info, 1.30 Music, 2.00 MTV Adria Washy Wishy, 3.00 After Hours, 5.00 Top 5-5

RTL

6.00 Punkt 6, 7.00 RTL Shop, 7.55 Handyscout TV, 8.00 Unter uns, 8.30 Gute Zeiten, schlechte Zeiten, 9.00 Punkt 9, 9.30 Ist doch nur Spass, 10.00 Einsatz in vier Wänden, 10.30 Mein Baby, 11.00 Unsere erste gemeinsame Wohnung, 11.30 Die Kinderärzte von St. Marien, 12.00 Punkt 12 - Das RTL-Mittagsjournal, 13.00 Die Oliver Geissen Show, 14.00 Das Strafgericht, 15.00 Das Familiengericht, 16.00 Staatsanwalt Posch ermittelt, 17.00 Ist doch nur Spass, 17.30 Unter uns, 18.00 Explosiv - Das Magazin, 18.30 EXCLUSIV - Das Star-Magazin, 18.45 RTL Aktuell, 19.03 RTL Aktuell - Das Wetter, 19.05 Alles was zählt, 19.40 Gute Zeiten, schlechte Zeiten, 20.15 CSI: Den Tätern auf der Spur, 22.00 Bones - Die Knochenjägerin, 23.05 Prison Break, 00.00 RTL Nachtjournal, 0.27 RTL Nachtjournal - Das Wetter, 0.35 CSI: Den Tätern auf der Spur, 2.20 Bones - Die Knochenjägerin, 3.10 RTL Nachtjournal, 3.37 RTL Nachtjournal - Das Wetter, 3.40 RTL Shop, 4.20 Prison Break, 5.10 Das Familiengericht

romantica

6.00 Лоренцова жена, 6.55 Љубав нас излињује, 7.50 Случајност, 8.45 Крива је љубав, 9.40 Љубав нас излињује, 10.30 Изгубљени тинејџери, 11.25 Рат жена, 12.20 Лоренцова жена, 13.10 Случајност, 14.05 Крива је љубав, 15.00 Крива је љубав, 15.55 Изгубљени тинејџери, 16.45 Изгубљени тинејџери, 17.40 Лоренцова жена, 18.35 Рат жена, 19.30 Љубав нас излињује, 20.20 Случајност, 21.10 Крива је љубав, 22.05 Изгубљени тинејџери, 23.00 Случајност, 23.55 Рат жена, 0.50 Невјерници, 1.40 Љубав нас излињује, 2.35 Изгубљени тинејџери, 3.30 Лоренцова жена, 4.20 Лоренцова жена, 5.10 Рат жена

TCM

21.00 Point of no Return (1993), 23.00 Whose Life is it Anyway (1981), 0.55 The Last Run (1971), 2.45 Captain Nemo and the Underwater City (1969)

National Geographic

6.00 Нисам то знао, 7.00 Легенде Гобија, 8.00 Несташне животиње, 9.00 Разоткривање Библије, 10.00 Разоткривање Библије, 11.00 Грађевински изазови, 12.00 Истраживање планете Земље, 13.00 Несташне животиње, 14.00 Разоткривање Библије, 16.00 Змијоловци, 16.30 Крокодилске хронике, 17.00 Лов на ловце, 18.00 Нисам то знао, 18.30 Шашава лабораторија, 19.00 Животињски рођо, 20.00 Разоткривање Библије, 21.00 Вукодлак, 22.00 Чувари природе, 23.00 Мегаструктуре, 00.00 Вукодлак, 1.00 Краљица хијена, 2.00 Разоткривање Библије, 3.00 Вукодлак, 4.00 Чувари природе, 5.00 Мегаструктуре

ТВ СТАНИЦЕ ЗАДРЖАВАЈУ ПРАВО ИЗМЈЕНЕ ПРОГРАМА

Рјешењем Министарства информација Републике Српске број 01-413-93 лист је уписан у Регистар јавних гласила под редним бројем 35, а рјешењем Министарства просвјете и културе број 6-09-1581/03 од 12. маја 2003. године лист мијења назив у „Глас Српске".
Издаје и штампа АД „Глас Српске", ул. Скендера Куленовића бр. 93, Бања Лука.
„Глас Српске" АД има отворене рачуне код сљедећих пословних банака: Нова бањалучка банка 551001-00016019-84, НЛБ Развојна банка 562099-00016587-09, Комерцијална банка 571010-00000340-14, Zepter komerc banka 567162-11005289-71, Hypo Alpe Adria banka 552002-00016396-53

ПРИПРЕМЕ БиХ ЗА ГЕНЕРАЛНУ СКУПШТИНУ УН

ЗАПЕЛО КОД ПЛАТФОРМЕ

Небојша Радмановић гласао против платформе, Силајџић за, а Жељко Комшић остао уздржан...

САРАЈЕВО - Предсједништво БиХ није јуче усвојило Нацрт платформе за наступ делегације БиХ на предстојећем заседању Генералне скупштине УН у Њујорку, саопштено је из Кабинета бошњачког члана Предсједништва Хариса Силајџића, јавила је Срна.

У саопштењу се наводи да је предсједавајући Предсједништва БиХ Жељко Комшић био уздржан приликом гласања о Нацрту платформе, српски члан Небојша Радмановић гласао је против, док је Силајџић гласао за.

- Нацрт Платформе садржи податке о стању људских права у БиХ, повратку избјеглих и расељених особа, сарадњи са Хашким трибуналом, као и питање пресуде Међународног суда правде од 26. фебруара, која је донесена по тужби БиХ против бивше СР Југославије (Србије и Црне Горе) за геноцид, што је било спорно за члана Предсједништва БиХ Небојшу Радмановића - наведено је у саопштењу.

Предсједништво БиХ донијело је јуче одлуку да високом представнику ЕУ за спољну политику и безбједност Хавијеру Солани упути писмо у вези са продужењем ангажмана Полицијске мисије ЕУ у БиХ, јавила је Срна.

Предсједништво БиХ донијело је Одлуку о именовању Велибора Пурковића на дужност замјеника официра за везу БиХ са Централном командом САД у Тампи на Флориди, саопштено је из Предсједништва.

На сједници је донесена и Одлука о ратификацији мултилатералног споразума Европске заједнице и њених земаља чланица Албаније, БиХ, Бугарске, Хрватске, Македоније, Исланда, Црне Горе, Норвешке, Румуније, Србије и Привремене административне мисије УН на Космету о успостављању Европске заједничке ваздухопловне области. ■

WWW.GLASSRPSKE.COM

„Глас Српске" на најсавременијем серверу

ТЕХНИЧКИ проблеми због којих је био отежан приступ Интернет порталу „Гласа Српске" отклоњени су и преласком на нови, најсавременији сервер у Њемачкој. Најтиражнији дневни лист у Српској поново је нашао пут до својих читалаца широм свијета.

Веб портал „Гласа Српске" поново се налази на старој адреси www.glassrpske.com а приступ порталу преко привремене адресе www-glas-cms.go.com више није могућ.

Велики број посјетилаца „Гласовог" портала из цијелог свијета жалио се да има проблема у приступу нашој Интернет страници, због чега смо хостинг странице премјестили на најбољи њемачки и европски сервер у посљедње двије године.

Жалимо што протеклих дана наши вјерни читаоци нису били у могућности, као што су навикли у претходном периоду, да се информишу о дешавањима у Републици Српској, односно БиХ и свијету. Све што сте пропустили да прочитате на порталу претходни дана, можете пронаћи у архиви „Гласа Српске", а претраживање можете вршити по датуму или кључној ријечи.

■ **Редакција**

ШЕФ СРПСКЕ ДИПЛОМАТИЈЕ ВУК ЈЕРЕМИЋ

Приштина нуди немогуће

БЕОГРАД - Министар спољних послова Србије Вук Јеремић изјавио је јуче да је за Србију неприхватљив „уговор о добросусједским односима Космета и Србије, као двије независне државе", који предлаже Приштина, пренијела је Бета. Тај документ преговарачкој „тројци" јуче је предао приштински преговарачки тим.

- Не видимо будући однос Србије и Космета као однос двије независне државе - рекао је Јеремић, пренијела је Бета јављање Радио-телевизије Србије.

Јеремић је прекјуче био на састанку са преговарачком „тројком" у Лондону, а јуче је завршио дводневну посјету Великој Британији. Он се јуче састао са савјетником британског премијера за спољнополитичка и одбрамбена питања Сајмоном Мекдоналдом. ■

СУД БиХ

Лучићу шест година

САРАЈЕВО - Суд БиХ је јуче првостепеном пресудом прогласио Крешу Лучића кривим за злочин против човјечности и осудио га на казну затвора од шест година, пренијела је Срна.

Приликом доношења пресуде узета је у обзир олакшавајућа околност да се сам предао, иако је имао хрватско држављанство и пасош.

Лучић је по три тачке оптужнице проглашен кривим, а за једну тачку оптужнице је ослобођен.

У образложењу пресуде наведено је да је Лучић од априла до краја септембра 1993. године учествовао у широком и систематском нападу хрватских снага на територији општине Крешево.

- Као командант војне полиције ХВО-а Крешево учествовао је у противправном затварању и мучењу бошњачког становништва - наведено је, између осталог, у образложењу пресуде. ■

СЛУЧАЈ АЛЕКСАНДРА КАРАЏИЋА

Из Бијељине пут Пала

БАЊА ЛУКА - Начелник криминалистичке полиције републичког МУП-а Гојко Васић потврдио је јуче Срни да је Александар Саша Караџић, син бившег предсједника Републике Српске Радована Караџића, прексиноћ око поноћи часа пуштен из ЦЈБ Бијељина, одакле је отишао према Палама, јавила је Срна.

Он је навео да је Караџић припадницима МУП-а у Бијељини дао изјаву која се односила на његове путне исправе.

- Караџић је из Србије прешао са путном листом, а потребно је да на Палама изврши нова документа - рекао је Васић.

Он је поновио да Александру Саши Караџићу власти у Србији нису издале лична документа уз одговарајућу процедуру, а није имао ни ријешено питање држављанства.

Александар Караџић је у петак, 14. септембра, приведен у београдску станицу полиције због посједовања фалсификованих докумената, гдје му је, уз наредбе да у року од три дана напусти земљу, изречена новчана казна и забрана уласка у Србију годину дана. ■

ВЛАДИКА ФИЛАРЕТ ДРУГИ ДАН У ЦРНОЈ ГОРИ

Преко границе без проблема

ПРИЈЕПОЉЕ - Владика милешевски Филарет је други пут за два дана, након једанаестодневног штрајка глађу и једномјесечне забране, без проблема прешао српско-црногорску границу у мјесту Ранча код Пријепоља и обишао дио милешевске епархије у тој држави, јавио је Танјуг.

- На уласку у Црну Гору и јуче је било све у реду и коректно као претходног дана, а ушао сам уз пратњу прво два, а потом само једног полицијског возила - рекао је владика.

Он је Танјугу рекао да ће поново у Црну Гору путовати у недјељу, када ће у селу Брвеница освештати земљиште на коме ће бити подигнута нова црква. ■

ГРАНИЧНИ ПРЕЛАЗ У ГРАДИШЦИ

Предата два тијела

ПРЕДСТАВНИЦИ Канцеларије за тражење несталих и заробљених лица Републике Српске јуче су на граничном прелазу Градишка - Стара Градишка представницима Канцеларије за заточене и нестале Владе Хрватске предали посмртне остатке двије особе чији су иницијали Ц. М. и Ш. Д.

Ова лица налазила су се на листи несталих лица хрватске канцеларије за заточене и нестале.

У саопштењу Канцеларије за тражење несталих и заробљених лица Републике Српске наведено је да је ријеч о припаднику регуларне Хрватске војске несталом на подручју Брода, у мјесту Вишњик, и о лицу које се на почетку рата затекло на лијечењу у неуропсихијатријској болници у Приједору, а које је ексхумирано на Новом гробљу у Бањој Луци.

■ **П. П.**

ТРАГИЧНЕ ПОСЉЕДИЦЕ ПОПЛАВА У СЛОВЕНИЈИ

Невријеме однијело пет живота

ЉУБЉАНА - Пет лица је погинуло у поплавама и клизиштима, изазваним јаким кишама које су прекјуче захватиле Словенију, саопштиле су јуче словеначке власти.

Према ранијим информацијама, у јаком невремену погинуло је троје људи, а два лица су нестала.

- Пет особа је погинуло, а једна жена се и даље води као нестала, али не очекујемо да ће се број жртава повећати - рекао је за Рojтерс портпарол словеначке службе цивилне заштите Бојан Кунтарич, јавила је Бета.

Двије особе су погинуле када је у клизишту уништена њихова кућа, двије особе су страдале покушавајући да спасу имовину, док је један ватрогасац погинуо од струјног удара док је испумпавао воду.

Кунтарич је рекао да су многи путеви у сјеверним дијеловима земље блокирани, али да се услови побољшавају.

Он је додао да је још рано за процјену материјалне штете коју је проузроковало невријеме.

Са свих подручја погођених невременом јављено је о материјалној штети на стамбеним објектима, аутомобилима и путевима, а отежано је и снабдијевање питком водом.

Према посљедњим подацима, ниво ријеке Соре, која је јуче нарасла за два метра и поплавила пут Блед-Бохињ, и других ријека је у опадању. ■

ХИДРОМЕТЕОРОЛОШКИ ЗАВОД

Прогноза времена

У већини крајева Републике Српске данас ће преовладавати сунчано вријеме, само ће пријеподне по котлинама и ријечним токовима бити магле и мање облачности. Вјетар умјерен до јак, сјеверних смјерова. У Херцеговини у јутарњим часовима умјерено југо, пријеподне у скретању на сјеверне смјерове, а до краја дана умјерена до јака бура. Најнижа јутарња температура од 7 до 18, а највиша дневна од 11 до 23 степена Целзијуса. ■

НОВИ САД

Бродом у - мост

НОВИ САД - Саобраћај на друмско-жељезничком мосту код Новог Сада обустављен је до даљег, пошто је брод „Дњепровец" ударио у стуб тог моста, јавила је Бета.

Како се наводи у саопштењу новосадске полиције, тај украјински брод са двије барже ударио је у други стуб моста јуче око подне.

То је већ трећи такав инцидент који се у Новом Саду догодио у посљедњих десетак дана. ■

РИЈЕЧ дана

- Нисам државни непријатељ.

Ја радим приватно.

■ ***Ђорђе ЛАТИНОВИЋ***

KOMERCIJALNA BANKA AD BANJA LUKA **KURSNA LISTA**

Kursevi iz ove liste primjenjuju se od 20. 9. 2007. godine.
Kursevi u konvertibilnim markama (BAM)

Zemlja	Oznaka za devize i efekt. valutu	Jedinica za devize	Kupovni za devize	Srednji za devize	Prodajni za devize
EMU	EUR	1	1.955830	1.955830	1.955830
Australija	AUD	1	1.189090	1.192070	1.195050
Kanada	CAD	1	1.378270	1.381724	1.385178
Hrvatska	HRK	100	26.639454	26.706220	26.772986
Češka R.	CZK	1	0.070499	0.070676	0.070853
Danska	DKK	1	0.261843	0.262499	0.263155
Mađarska	HUF	100	0.773569	0.775508	0.777447
Japan	JPY	100	1.205773	1.208795	1.211817
Litvanija	LTL	1	0.565032	0.566448	0.567864
Norveška	NOK	1	0.250844	0.251473	0.252102
Slovačka R	SKK	1	0.057740	0.057885	0.058030
Švedska	SEK	1	0.210765	0.211293	0.211821
Švajcarska	CHF	1	1.182890	1.185855	1.188820
Turska	TRY	1	1.126865	1.129689	1.132513
V. Britanija	GBP	1	2.792443	2.799442	2.806441
USA	USD	1	1.396022	1.399521	1.403020
Srbija	RSD	100	2.452970	2.459118	2.465266

Veselina Masleše 6, 78000 Banja Luka; Tel: 051/244-700 i 051/244-777. fax 051/244-710,
SWIFT: KOBBBA 22 E-mail: office@kombank-bl.com Web: www.kombank-bl.com

ГЛАС СПОРТ
sport@glassrpske.com ☎ 051/231-060

ШЕСТИ ЧЕЛЕНЏЕР „БАЊА ЛУКА 2007" - ОД 15. ДО 23. СЕПТЕМБРА

ДВОСТРУКО СЛАВЉЕ ДОДИГА

Тенисер из БиХ одиграо јуче два меча, у синглу и дублу, и оба ријешио у свој корист

БАЊА ЛУКА - На теренима Тениског клуба Младост све је мање играча. Наиме, мјеста још има за оне најбоље којима полази за руком да се пласирају у четвртфинале.

Иван Додиг, најбољи тенисер БиХ, пласирао се међу осам најбољих. Он је у другом колу Челенџера „Бања Лука 2007" савладао Ирца Лука Соренсена са 6:0, 7:6.

- Меч сам почео фантастично и у првом сету Ирцу одржао час. Међутим, у другом периоду противник је искористио моју опуштеност и био на добром путу да преокрене резултат. Ипак, финиш сам одиграо на завидном нивоу и славио пролазак у четвртфинале - рекао је Иван Додиг.

Јуче је Иван Додиг на теренима у парку „Младен Стојановић" одиграо два меча. Наиме, послије краће паузе он је одиграо и сусрет у игри парова. И ту је овјерио визу за четвртфинале. Он и Чех Адам Вејмелка савладали су Игора Рачића из БиХ и Србина Горана Тошића са 6:3, 6:3. Био је то једини меч који је, бар за сада, ради кише трајао два дана.

Федерико Луци прескочио другу препреку (*Снимила С. ИЛИЋ*)

Резултати друго коло: сингл: Соренсен (Ирска) - Додиг (БиХ) 0:6, 6:7, Кудриавсев (Русија) - Наваро (Шпанија) 6:0, 4:6, 4:6, Ван дер Мер (Холандија) - Луци (Италија) 6:7, 3:6, Алди (Италија) - Минар (Чешка) 5:7, 6:4, 6:4, прво коло: дубл: Економидис (Грчка) / Марах (Аустрија) - Луци / Вагноци (Италија) без борбе прошао италијански пар, Рачић (БиХ) / Тошић (Србија) - Додиг (БиХ) / Вејмелка (Чешка) 3:6, 3:6, друго коло: Луци / Вагноци (Италија) - Хункеира (Аргентина) / Обрадовић (Србија) без борбе прошао аргентинско-српски пар, Скендеровић (Хрватска) / Валцер (Израел) - Красноруцки / Кудриавцев (Русија) 2:6, 2:6.

■ **Т. ПАПИЋ-ЏАКУЛА**

САКУПЉАЧИ ЛОПТИ

Беспријекорној организацији Челенџера „Бања Лука 2007" допринос су дали и сакупљачи лопти. Њих 65, већином из бањалучких клубова, на најбољи могући начин обављају свој посао.

ЦРВЕНА ЗВЕЗДА У ПРВОМ КОЛУ КУПА UEFA ДАНАС ГОСТУЈЕ КОД ГРОЦЛИНА

САМО НАПАД ДА „ПРОРАДИ"

Потребно је да одиграмо боље него на претходним мечевима, посебно у фази напада, што значи да ћемо коначно морати да затресемо мрежу ривала, рекао Грегорж Броновицки

ФУДБАЛЕРИ Црвене звезде данас играју прво полувријеме најважнијег дуела досадашњег дијела сезоне. У оквиру првог кола Купа UEFA „црвено-бијели" ће гостовати код пољског представника Гроцлина, а сусрет се игра са почетком од 17.30 часова.

Слаб старт сезоне српског шампиона упалио је „аларм" у Љутици Богдана. Испадање из Лиге шампиона од Глазгов Рендерса још није прежаљено, а оно што посебно брине је неефикасност Звездиних нападача. Због свега наведеног, прескакање прве препреке и улазак у групну фазу најмасовнијег европског такмичења намеће се као императив.

- Иако је пред нама тек прво полувријеме, покушаћемо да већ након 90 минута направимо велики корак ка пласману у групну фазу такмичења. То би много значило свима у клубу и зато ћемо дати све од себе како бисмо тај циљ и испунили. Морамо да одиграмо као у Глазгову, чврсто на средини терена и тако спријечимо ривала да дође до своје игре. Њихова главна снага је колектив и рекиди и тога ћемо морати да се чувамо. Ипак, мислим да смо квалитетнији тим, те да ћемо то на терену и показати - рекао је шеф стручног штаба Црвене звезде Милорад Косановић.

Пољак Грегорж Броновицки имаће посебан мотив против својих сународњака:

- Потребно је да одиграмо много боље него на претходним мечевима, посебно у фази напада, што значи да ћемо коначно морати да затресемо мрежу ривала. У сваком случају, најважније је да исход меча првенство зависи од нас. Нема страха од амбијента, јер стадион прима мање од 10 хиљада гледалаца. Убијеђен да ћемо већ у првом мечу забиљежити побједу и ријешити све дилеме око тога ко ће у Лигу UEFA.

„Црвено-бијели" ће бити ослабљени у првом дуелу, пошто је капитен Дејан Миловановић повријеђен, а Огњен Короман и Игор Бурзановић имају два жута картона. Утакмица Гроцлин - Црвена звезда игра се на стадиону „Дискоболија", капацитета 7.000 мјеста. Судије је Грузијац Леван Паниашвили, а помагаће му земљаци Мамука Еликашвили и Заза Ментешашвили. Четврти арбитар је такође Грузијац Лаша Силагава, делегат је Нијемац Рајнер Кох, док је контролор суђења Вили Геверц из Белгије. ■

ТВ ПРЕНОС

Љубитељи фудбала и Црвене звезде у Републици Српској моћи ће гледати утакмицу из Гроцлина на малим екранима, пошто је Радио-телевизија Републике Српске обезбиједила директан пренос.

ПАРОВИ

У првој утакмици првог кола Купа UEFA фудбалери Хамбурга су у Ловечу побиједили Литекс са 1:0. Синоћ су играли Ланс и Копенхаген, док се данас састају: Артмедија - Панатинаикос, Спарта - ОБ Одензе, Емполи - Цирих, Сошо - Панониос, Андерлехт - Рапид Беч, Пакош де Ференра - АЗ Алкмар, Зенит - Стандард, Бајер Леверкузен - Ленриа, Виљареал - БАТЕ Борисов, Сион - Галатасарај, Атлетико - Ерциј еспор, Тампере - Бордо, Хетафе - Твенте, Гроцлин - Црвена звезда, Мидтјилланд - Локомотива Москва, Гронинген - Фјорентина, Работнички - Болтон, АЕК - Салцбург, Нирнберг - Рапид Букурешт, Евертон - Металист, Тотенхам - Анортозис, Сарајево - Басел, Аустрија Беч - Валеренга, Хапоел Тел Авив - АИК, Арис - Сарагоса, Динамо Букурешт - Елфсборг, Локомотива Софија - Рен, Бран - Клуб Бриж, Бајерн - Белененшес, Абердин - Дњипро, Херенвен - Хелсингборг, Тулуз - ЦСКА Софија, Сампдорија - Алборг, Спартак Москва - Хакен, Хамарби - Брага, Лариса - Блекбурн, Млада Болеслав - Палермо, Динамо Загреб - Ајакс.

Грегорж Броновицки очекује пролаз у Лигу UEFA

СПОРТСКА ГАЛАКСИЈА

Тешко народу са незналицама

Посланици у Скупштини крајње нестручно разговарају о предлогу Закона о сузбијању нереда на спортским приредбама зато што о предметној материји немају појма. Вапај оца Новака Ђоковића: „Професионализација спорта или - крај!"

Пише Добриводје Боби ЈАНКОВИЋ

***ОВАКО** вам је, кажу, одвајкада било у Србији. Када је једна половина народа, или комшија, за нешто изјашњена, друга половина је обавезно против. Не толико против онога о чему се изјашњава и за шта гласа прва половина људи, колико је друга половина људи против прве половине. Тачно је таква слика о нашим наравима ових дана била у српском парламенту, када се о предлогу Закона о сузбијању нереда на спортским приредбама могло чути све и свашта.*

Сам текст предложеног закона је на месту. Има детаља који су позајмљени из законодавстава развијених држава. Даље, екстремни моменти су исправно лоцирани, и казнене мере које закон предвиђа делују врло озбиљно.

Е, када су посланици навалили на скупштински микрофон, предлог Закона био је преплављен неслогом на српски начин. Многи посланици су крајње нестручно расправљали, а многи од њих баш о предметној материји немају појма. Али, пошто у поимању демократије они мисле да на незнање имају право, тешко томе коме такви посланици кроје законе и судбину.

Овако, рецимо, изгледа циркуски чин док дилетанти, трошећи народну струју, нерве и паре, говоре: на предвиђене санкције, до робијања за теже инциденте као што је случај погибије Звездиног навијача на северној трибини Партизановог стадиона, усред финиша расправе о закону који је неопходан, појаве се за говорницом неизбежни контраши, са чувеним доктринама комунистичког порекла како није ствар у казненим законима него у општенародном васпитању, од обданишта, па преко породице и школе, знате већ...

Искуство, наравно, говори да су ти профи-дискутанти потпуно другачији говорници у пост фестуму неке екстремне ситуације са навијачима. Тада се они позивају на Маргарет Тачер и њен гвоздени законик о сузбијању насиља на фудбалским стадионима. Њен закон, са хапшењем изгредника на лицу места, донет је у, могућно је, бар мало развијенијој британској демократији од српске. Нажалост, овде сви воле да жиласе и да гњаве, уместо да експедитивно уређују прописе како би у нашем спорту завладао ред.

Није, разуме се, предметни закон савршен, али чини корак напред. Коначно, Закон о јавном реду и миру постојао је и до сада, али је питање како је и колико био поштован. Како и колико, иза граница реда, када се „буразерски" или „кумовски" сваки пропис може изиграти. Последњи пример потајног помиловања једног кошаркашког председника који је на мртво име премлатио судију - све говори о нама. Ето, то чинимо ми, а овамо смо на сва уста против португалског селектора Сколарија, који је насрнуо на нашег репрезентативца Драгутиновића...

Све то раде аматерски радници у спорту, људи који немају обавезу да одговарају. И, када смо већ код аматера у руковођењу професионалцима, није на одмет чути вапај који је отац Новака Ђоковић, Срђан, упутио свима који га, иначе, неће послушати: „Професионализација спорта мора да буде потпуна, у противном нема шанси за напредак. Да аматери коло воде, као што је у нашем заосталом спортском уређењу, а да се професионалци боре за резултате - то нигде нема. Има, додуше, још понегде, има, нажалост, тога у нашој Србији."

Срђан Ђоковић се добро сећа како су се аматерски радници понели према његовом сину када, због њиховог неразумевања потреба врхунског спорта, Новак замало да постане Словенац или Немац. Кога бисмо данас својатали да је испало тако?

Према томе, ако не почне буђење аматерске спортске Србије са шаком ко зна каквих професионалаца у спорту, зна се где ћемо остати. Погледајте само кошарку у данашњем времену: да је организација професионална, сигурно не би било млаћења празне сламе о неуспеху на Европском првенству, и то на најширем фронту, него би се улагачи у спорт (стручни и финансијски) брзо договорили о стању и излазу из ситуације.

Професионализација или - крај. Таква времена долазе, волели наши аматери та времена или не. Ваљда и тај нови Закон о спорту то разуме, али опет - не знам због чега га и од кога толико дуго крчкају или крију. ■

У СЛАВИЈИ ПОСЛИЈЕ ДЕБАКЛА СВЕ МИСЛИ УСМЈЕРИЛИ КА ОРАШЈУ

РИВАЛ НИЈЕ ЗА ПОТЦЈЕЊИВАЊЕ

Гости ће бити растерећени, јер им припада улога аутсајдера, али и силно мотивисани да прекину серију лоших резултата, рекао Душан Јеврић

ИСТОЧНО САРАЈЕВО - И када су многи послије бода на „Кошеву" и побједе против Модрича Максиме помислили да су лоши резултати премијерлигаша из Источног Сарајева прошлост, деманти је стигао из Мостара. Испратили су их „рођени" са четири лопте у мрежи, а да при томе нападачи нису успјели ниједном матирати голмана Вележа. Протекла седмица искоришћена је да се изврши дубља анализа меча.

- Невјероватно је какве смо само киксеве правили. Грубе грешке коштале су нас сва четири гола, али то не умањује заслужену побједу Вележа. Искористио је своје шансе и наравно да је заслужио да се на крају радује. По ко зна који пут сам поновио да ми је овај пораз у једну руку добродошао. Увидио сам много ствари. Имао сам прилику да у једној првој озбиљнијој утакмици од када сам на клупи Славије да видим колико поједини фудбалери могу, па и они који се нису баш наиграли у посљедње вријеме. Грешке јесу саставни дио фудбалске игре, али четири на једној утакмици је сигурно много. Врло брзо ћемо утврдити јесу ли оне лоша навика појединаца или само плод недостатка концентрације. Волио бих да је ово друго - рекао је шеф стручног штаба Славије Душан Јеврић. Наредни ривал је Орашје и биће то Јевђрићев деби пред домаћим навијачима.

- Када сам преговарао са челним људима Славије обећао сам да ћу увијек тежити побједи без обзира на то гдје и с ким играли. Наравно, да у недјељу навијачи могу очекивати исто. Имао сам доста времена да видим колико ко може и вјерујем у овај тим. Неко ће можда рећи да би то требало да буде лак посао за нас. Али, није тако. Опуштања не смије бити. Кажем, ако не буду сви максимално ангажовани, имаћемо доста проблема. Гости ће бити растерећени, јер им припада улога аутсајдера, али и силно мотивисани да прекину серију лоших резултата. Наш циљ је јасан, три бода који ће означити трасирање пута ка средини табеле, а онда и у горњем дијелу - додао је Јеврић.

Ван строја због повреда су и даље Драган Бјелица и Немања Кнежевић, али су ближи повратку на терен од Милана Муминовића, који још од „Кошева" вуче повреду рамена па је његов наступ још увијек неизвјестан. ■ **Г. ИВАНКОВИЋ**

Душан Јеврић: Опуштања не смије бити

КАПИТЕН ТЕСЛИЋКОГ ПРОЛЕТЕРА ВЕДРАН ГАЧИЋ НАЈАВЉУЈЕ

Бићемо хит сезоне

ТЕСЛИЋ - Најпријатније изненађење досадашњег дијела првенства Прве лиге Републике Српске свакако је челна позиција повратника у елиту Пролетера. Послије десет година стрпљивог чекања, Теслићани су љетос стекли статус прволигаша, а резултатима у новом друштву су потврдили да им је мјесто у овом рангу.

- Лијепо је осјећај када ти сви ривали гледају у леђа. Овај пласман није дошао преко ноћи, јер је плод дугогодишњег сазријевања ове генерације. Ангажована су и четири појачања, која су такође испунила очекивања града - рекао је капитен тренутног лидера прволигашког каравана Ведран Гачић.

За овог спортисту се с правом може рећи да је дијете Пролетера. Почео је да тренира 1988. године, у селекцији пјетлића, а прије него што је обукао голмански дрес, неколико година је играо на разним мјестима у млађим категоријама.

- За своје напредовање у фудбалу најзахвалнији сам тренеру Едуарду Франку, угледном стручњаку из нашег града, који је вјеровао у мене и надам се да га нисам разочарао - истакао је Гачић.

Када говори о наставку првенствене трке, голман Теслићана не крије оптимизам.

- Могли бисмо да будемо хит првенства, баш као што је прошле године био шамачки Борац, који је тада такође био новајлија међу прволигашима. Имамо квалитетан састав, правог кормилара, агилну Управу и навијаче који су постали препознатљиви гдје год се појаве. Постоје сви услови за добра остварења, па се надам да ћемо наставити у досадашњем стилу - наставио је Гачић.

Екипа Пролетера одиграла је четири утакмице пред својим навијачима и остварила четири побједе уз импресивну гол-разлику од 13:0.

- У наредном колу стижу нам комшије из Добоја, које наш кормилар Зоран Ђургуз познаје у душу. Увјерен сам да ћемо стићи до новог тријумфа, чиме бисмо задржали челну позицију. Када је у питању борба за шампионску титулу, највеће шансе дајем зворничкој Дрини - додао је Гачић.

О повлачењу са зелених терена овај искусни чувар мреже још не размишља.

- Овако сложну и квалитетну дружину нико не може да напусти. Наш клуб обиљежио је лани осам деценија постојања, а ова генерација је на добром путу да надмаши све раније резултате наших претходника, који су стварали историју теслићког фудбала - рекао је на крају поуздани голман Пролетера Ведран Гачић.

■ **Б. РАДУЛОВИЋ**

Ведран Гачић: Лијеп поглед са врха

КОНФЕРЕНЦИЈА КЛУБОВА ДРУГЕ ЛИГЕ, ГРУПА ЗАПАД

Све на високом нивоу

БАЊА ЛУКА - Досадашњи ток такмичења на друголигашком западу протиче регуларно и видљив је велики напредак у односу на претходне сезоне. То је један од закључака са Конференције клубова Друге лиге, група запад, која је јуче одржана у просторијама Фудбалског савеза Републике Српске у Бањој Луци.

- Представници свих клубова истакли су да је у првих пет кола прошло све на најбољи могући начин. Оцјена је да је суђење на изузетно високом нивоу, као и рад службених лица и органа савеза које воде такмичење - рекао је предсједник Конференције Жељко Бабић.

На овој сједници представници клубова изнијели су и занимљив приједлог.

- Сви смо се сложили да морамо уложити максималне напоре да одржимо овакав ниво такмичења. Управо зато један од наших приједлога је да се уведе обавезно снимање сваке утакмице како би се на тај начин допринијело још већој регуларности. Овако нешто првенствено је у интересу екипа, јер би сваку спорну ситуацију много лакше рјешавали - додао је Бабић.

Поред тога, клубови су пред собом имали и информацију о реорганизацији такмичења свих лига Републике Српске за сезону 2008/09. Закључак ја да се и они преко подручних савеза морају активно укључити у овај веома значајан пројекат.

■ **Д. Ц.**

ЈЕДИНСТВО ИЗ ЦРКВИНЕ АНГАЖОВАЛО ТРЕНЕРА

Вуковић замијенио Радића

ЦРКВИНА - Нађо Вуковић је нови шеф стручног штаба Јединства из Црквине. Послије недјељног пораза од Љубића (0:2), оставку је дао Миленко Радић, а Управа клуба брзо је пронашла новог стратега.

- Нађо Вуковић је млад и амбициозан фудбалски стручњак који је стигао из Сремске Митровице. Ради се о тренеру, који би у наставку првенства требало да консолидује екипу и оствари позитивне резултате. Он изузетно добро познаје фудбалске прилике у Републици Српској и БиХ, што нас је посебно навело да баш њему укажемо повјерење - рекао је спортски директор Јединства Славен Поповић.

Нови шеф стручног штаба данас би требало да стигне у Црквину, гдје ће одржати први тренинг и упознати се са играчким кадром. Свој деби на клупи Јединства имаће у недјељу, када ће овај прволигаш гостовати у Источној Илији код Фамоса. ■ **В. САЈЛОВИЋ**

ФК ПАРТИЗАН ДОБИО НОВОГ ПРЕДСЈЕДНИКА

Повјерење Караџићу

БЕОГРАД - Томислав Караџић прихватио је кандидатуру за новог предсједника Фудбалског клуба Партизан, што би Скупштина „црно-бијелих", заказана за 25. септембар, требало званично да потврди.

Послије вишечасовне сједнице Управног одбора, привремени челник Партизана Драгољуб Вукадиновић рекао је да је Караџић најбоље рјешење за клуб у овом тренутку и да вјерује како ће се за двије године показати сва вриједност и резултати његовог рада.

- Добили смо веома доброг предсједника. Ријеч је о угледном привреднику и дугогодишњем спортском раднику, који разумије шта је Партизан и шта треба да има врхунски спортски клуб да би функционисао - изјавио је Вукадиновић.

Једини захтјев Караџића за прихватање функције био је да сам изабере тим сарадника, али и промјена Статута, посебно у дијелу који се односио на избор генералног секретара. Према новом Статуту, који треба да усвоји Скупштина, генерално секретара клуба убудуће ће бирати Управни одбор, а не Скупштина. Према ријечима Вукадиновића, Караџић има јасан план и визију будућег Партизана и обећао је тим способних људи који ће знати да одговоре циљевима Партизана, а то су врхунски спортски резултати и стабилне финансије. То значи, нагласио је Вукадиновић, да ће се тражити други извори финансирања клуба а не као што је до сада био случај, продаја играча.

- Нећемо продавати играче, јер имамо тим који може да освоји дуплу круну и који, вјерујемо, може да игра у Лиги шампиона - додао је Вукадиновић.

Што се тиче кандидатуре Саве Милошевића, Вукадиновић је рекао да је о томе било само кратко ријечи на сједници УО и да је закључено да је „Саво потребан Партизану и да је Партизан потребан Сави". ■

ДЕМАНТИ

Шеф стручног штаба Фудбалског клуба Текстилац Предраг Дринић демантовао је да је дао изјаву која је изашла у нашем листа дана 19. септембра у тексту „Нинковић поварио дерби":

„У чланку који је потписао В. Шинкарчук написана је изјава коју ја уопште нисам дао. Користим ову прилику да демантујем сваку ријеч из те моје наводне изјаве."

ПРВОТИМАЦ БОРЦА ГОРАН ДЕКЕТ ВЈЕРУЈЕ У БОЉЕ ДАНЕ

ОД ЉУБИЋА ДРУГА ПРИЧА

Додатну самоувјереност даје ми чињеница да меч са Прњаворчанима дочекујемо у комплетном саставу, истакао Декет

БАЊА ЛУКА - У екипи са Градског стадиона већ је заборављен пораз у прошлом колу од Козаре и све мисли су окренуте наредном испиту. У суботу ће Бањолучани гостовати у Прњавору и биће то прилика да се поправи утисак.

- Пораз од Козаре био је непланиран, али немамо времена да пуно размишљамо о њему. Морамо максимално да се концентришемо на суботњи меч са Љубићем и вјерујем да ће од Прњавора бити друга прича у наставку првенства. Додатну самоувјереност даје ми чињеница да меч са Прњаворчанима дочекујемо у комплетном саставу - истакао је стандардни првотимац Бањолучана Горан Декет.

Фудбалер Борца посебно жали навијаче, који су и против Козаре били уз клуб.

- Из кола у коло они показују колико су вјерни и одани „црвено-плавој" боји. Зато због њих морамо у наставку првенства дати све од себе и покушати остварити циљ, а он се зове пласман у Премијер лигу БиХ - додао је Декет.

Он се осврнуо и на жријеб шеснаестине финала Купа БиХ у којем је одлучено да Борац за ривала има Лакташе.

- Сигурно је да ће то бити сигурно један од најзанимљивијих сусрета у овој рунди. У редовима Лакташа има велики број фудбалера који су некада носили дрес нашег клуба. Зато ћемо имати много мотива и једни и други да пружимо што бољу игру, а то ће сигурно бити велики мамац за љубитеље фудбала. Међутим, до тога сусрета, који се игра 24. октобра има још доста времена. У овом тренутку приоритет су нам обавезе у првенству - нагласио је на крају првотимац Борца Горан Декет.

■ **Д. ПАШАГИЋ**

Горан Декет: Козара већ заборављена

БСК

Према ријечима директора Спортско-фудбалског предузећа Борац Драгана Богојевића, Борац ће нормално путовати у Прњавор, иако је тренутно суспендован због неуплаћеног обештећења БСК-у за Синишу Гагулу у износу од 11.250 марака.

- За представницима БСК-а већ смо усагласили ставове и до петка ћемо постићи званичан договор око насталог проблема, тако да нема разлога да нам се суспензија не скине - нагласио је Богојевић.

16. ИЗДАЊЕ ФУДБАЛСКЕ ЛИГЕ ШАМПИОНА - ГРУПЕ „А", „Б", „Ц" И „Д"

ДОБАР СТАРТ „РОСОНЕРА"

Головима Пирла и Инзагија, Милан савладао Бенфику. Шахтјор лагано до тријумфа против Селтика

АКТУЕЛНИ европски првак Милан рутински је савладао португалску Бенфику у првом колу групе „Д" Лиге шампиона.

Тренер Карло Анћелоти може да буде презадовољан изданњем свог тима, јер може се рећи да су сви одлично обавили своје посао. Кака је оборен у зони шута већ у 9. минуту, лопту је намјестио Пирло и мајсторски погодио рашље за 1:0. „Росонери" су у свих 90 минута показали да су класа за португалски тим, који упркос великој борбености, једноставно није знао шта би са лоптом и кад би ју освојио. Меч, наравно, није могао проћи без Пипа Инзагија. Италијански ветеран још увијек игра као да му је 20 година. Поново је велики дио посла урадио Пирло, који је у 23. минуту у свом стилу асистирао, а Инзаги покупио лопту волејем и поспремио је у гол за 2:0.

Бројне шансе пропустили су Миланези током читавог меча. Прошлогодишњи најбољи стријелац такмичења Кака, те везиста Амброзини имали су неколико одличних прилика, али Милан као Милан, одлично зна колико је доста за три бода.

У самом финишу, на сцену је ступио и португалски ветеран, Нуњо Гомеш, који је преварио Диду и постигао почасни гол за коначних 2:1. У другом мечу групе „Д", украјински Шахтјор је лакше него што се очекивало савладао Селтик са 2:0. Брандао је поготком у 6. минуту „отворио" Шкоте, а искусни лисац Лукарели послије само 120 секунди поставио је коначан резултат. ■

Пирло и Инзаги: Ветерани нису заказали

КАРЛО АНЋЕЛОТИ, МИЛАН

ПИРЛО НЕМА АЛТЕРНАТИВУ

- Андреа Пирло је постигао фантастичан гол, и асистирао за други. Поред тога, градио је игру како само он зна. Показао је, по ко зна који пут, да је незамјењив у нашем тиму. Он и Кака бориће се за титулу најбољег у Европи на крају сезоне.

ХОЗЕ АНТОНИО КАМАЧО, БЕНФИКА

ПРЕВИШЕ „ПОКЛАЊАЛИ"

- Покушавали смо да нападамо, али увијек смо дијелили „поклоне" домаћину. Оставили смо им превише простора и то нас је коштало. Ипак, чињеница је да смо изгубили 2:1, а не сјећам се да је много тимова са овог стадиона отишло непоражено.

ГРУПА „Д"

Милан - Бенфика 2:1 (Пирло 9, Инзаги 24 - Нуњо Гомеш 90)

Шахтјор - Селтик 2:0 (Брандао 5, Лукарели 8)

Ливерпул преживио „Драгао"

ИАКО су посљедњих 30 минута играли са десеторицом, фудбалери Ливерпула успјели су да се врате непоражени са гостовања Порту. Домаћи су боље кренули и повели већ у 8. минуту. Пепе Реина је направио прекршај у шеснаестерцу, а са пенала сигуран је био Гонзалес за вођство Порта.

Порто је и даље нападао, али и Ливерпул је брзо дошао до свог темпа.

Финан и Хипија пребацили су лопту до Кујта, а Холанђанин је главом постигао првенац за Ливерпул у Лиги шампиона и изједначио на 1:1.

Порто је свима силама креуо до новог вођства, али Енглези су чврсто држали реми. У 58. минуту, живци су попустили Џермејну Пенанту, који је ван терена стартовао на Фучилеа и зарадио други жути картон. Ипак, ни са десеторицом чета Рафе Бенитеза није била лак залогај.

Издржали су све до краја и однијели вриједан бод. Олимпик се у Марсељу дуго мучио против Бешикташа, а меч су ријешили у посљедњих 15 минута.

Родригез је први пробио одличну одбрану Турака, а Сисе је у посљедњем минуту поставио коначних 2:0. ■

ГРУПА „А"

Олимпик Марсељ - Бешикташ 2:0 (Родригез 76, Сисе 90).

Порто - Ливерпул 1:1 (Гонзалес 8 пенал - Кујт 17)

РАФАЕЛ БЕНИТЕЗ, ЛИВЕРПУЛ

ПОНОСАН НА ИГРАЧЕ

- Поносан сам на свој тим. Показали су карактер, посебно у другом полувремену, када само издржали велики притисак са играчем мање. Борили су се као лавови за тај бод, а што се тиче Пенанта, мислим да је научио важну лекцију.

ХЕСУАЛДО ФЕРЕИРА, ПОРТО

ГОСТИ ИГРАЛИ „БУНКЕР"

- Наша побједа била би много реалнији резултат, али направили смо мноштво грешака. Ливерпул се дошао бранити, а ми смо ишли на побједу, али било је тешко против класичног „бункера". Платили смо скупу цијену за један тренутак непажње. Није нам се смјело десити да примимо такав гол.

РОЗЕНБОРГ ИЗНЕНАДИО ЧЕЛЗИ НА „СТЕМФОРД БРИЏУ"

Мук у Лондону

ИЗНЕНАЂЕЊЕ вечери приредили су фудбалери Розенбодрга, који су испустили побједу над Челзијем у Лондону и одиграли неријешено 1:1. „Плавци" су наступили без Дрогбе и Лампарда, али добро су кренули у меч, нападали и стјерали ривала на њихову половину.

Ипак, у јеку напада на гол Норвежана, Дорсинг је извео слободњак са лијеве стране, а Чех није имао шансе код воленја Мике Копинена послије чијег поготка је завладао мук на трибинама „Стемфорд бриџа".

Испромашивали су се Есијен, Џо Кол, Калу, Тери и Белети а са трибина су почели да стижу звиждуци. Ко зна каква би била судбина тренера Мурића и многих првотимаца да није дошло до изједначења. Малуда је у 63. минуту асистирао а украјински нападач Шевченко обезбиједио Челзију бод, у утакмици која је још од жријеба у Ниону за Лондонце значила три сигурна бода.

У другом мечу, Валенсија је направила одличан посао, савладавши Шалке у Гелзенкирхену са 1:0. Нијемци су били тактички надмудрени, а гости су опуштено чекали само један бијег свог најбољег фудбалера Виље, који су на крају и дочекали.

Мигел је упутио незгодну лопту са своје половине, а ни Вестерман ни голман Нојер изгледа нису вјеровали да би шпански нападач могао да прође поред њих двојице. Виља је прошао обојицу и поентирао за велико славље Шпанаца. ■

ОЛИВЕР РЕК, ШАЛКЕ

НОЈЕР КРИВ ЗА ПОРАЗ

- Валенсија је играла опрезно и помало су нас успавали. Што се тиче поготка Виље, попустила нам је концентрација. Када голман онако истрчава на лопту као Нојер у тој ситуацији, онда мора да је однесе.

ЖОЗЕ МУРИЊО, ЧЕЛЗИ

ПОДБАЦИО ЦИЈЕЛИ ТИМ

- Разочаран сам. Имали смо 20 шанси а постигли један гол. Значи, за побједу нам треба отприлике 40 шанси. То нису само моји нападачи, цијели мој тим сноси одговорност. Играли смо против организованог и доброг тима али, као и много пута до сада, нисмо искористили премоћ на терену.

ГРУПА „Б "

Челзи - Розенборг 1:1 (Шевченко 53 - Копинен 24)

Шалке 04 - Валенсија 0:1 (Виља 63)

РЕАЛ МАДРИД САВЛАДАО ВЕРДЕР НА „САНТИЈАГО БЕРНАБЕУ"

ВАН НИСТЕЛРОЈ СПАСИЛАЦ

„Краљевски клуб" уз доста муке узео сва три бода против Вердера. Лацио изборио реми код Олимпијакоса

УПРКОС очекивањима, Реал није имао нимало лаган посао у мечу са Вердером. Побједа је на крају ипак остварена и уписана су три бода, али остао је утисак да ни једна ни друга екипа нису показале максимум.

Када је капитен „краљева" Раул у 16. минуту матирао Визеа, чинило се да ће њемачка екипа јефтино „продати кожу" у Мадриду.

Међутим, само што се кренуло са центра Душко Тошић је пробио по лијевој страни и центрирао на петерац.

Касиљас је остао „укопан" а Бубакар Саного је био на правом мјесту за експресних 1:1. Да је тим Томаса Шафа покушао да искористи ефекат „хладног туша", питање како би се провели „краљеви" којима је у појединим тренуцима звиждала публика на „Бернабеу".

Реал је коначно заиграо средином другог дијела. Визе је био на великим мукама у неколико наврата а коначно је морао да капитулира у 74. минуту. Овај пут улоге су се замијениле, капитен Раул послао је „паметну" лопту до холандског центарфора Ван Нистелроја, који такве прилике не пропушта - 2:1 за Реал.

„Краљеви" нису одиграли онако како се од њих очекивало, али ни Вердер дефинитивно није одиграо на свом нивоу. Свакако, одлична препорука за реванш у Бремену.

Олимпијакос је прокоцкао побједу против Лација у другом мечу групе „Ц".

Галети је довео „црвенобијеле" у вођство у 55. минуту послије акције Ђорђевића и Луа Луе, чиме су крунисали бољу игру. Међутим, послије грешке Патсазоглуа у 77. минуту, Заури је дошао до лопте и преварио Никополидиса за 1:1, чиме Лацијали могу да буду презадовољни. ■ **Припремио Н. ДЕСПОТ**

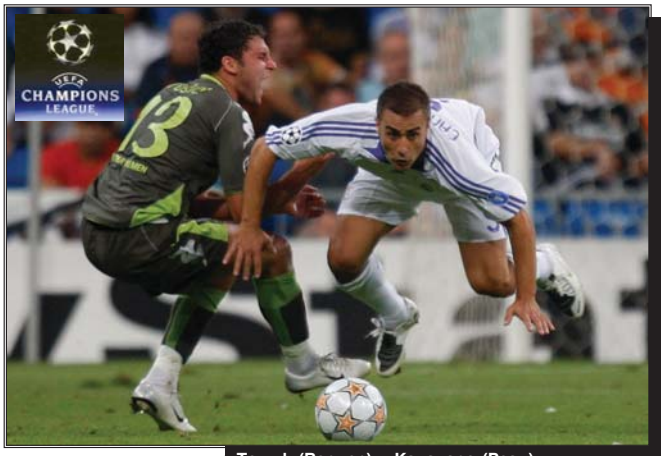

Тошић (Вердер) и Канаваро (Реал): Беспоштедна борба

БЕРНД ШУСТЕР, РЕАЛ

МОГЛО И БОЉЕ

- Са неким стварима сам задовољан, са неким нисам. Тешко смо дошли до ове побједе. Упозоравао сам да нас чека тежак задатак против Вердера. На крају, мислим да смо заслужили три бода.

ТОМАС ШАФ, ВЕРДЕР

НИСАМ РАЗОЧАРАН

- Утакмица је сасвим испунила очекивања. Оба тима су нападала, а ми смо направили грешку када нам је то најмање било потребно. Имали смо своје шансе, а и да смо побиједили то не би било ништа необично. Нисам разочаран, мада знам да можемо много боље.

ГРУПА „Ц"

Реал Мадрид - Вердер 2:1 (Раул 16, ван Нистелрој 74 - Саного 17)

Олимпијакос - Лацио 1:1 (Галети 55 - Заури 77)

НАШ ПРОСЛАВЉЕНИ КИК-БОКСЕР ДРАЖЕНКО НИНИЋ САМОУВЈЕРЕН

ОСВОЈИЋУ МЕДАЉУ У БЕОГРАДУ

Популарни Дража жели да настави жетву одличја на великим такмичењима која траје још од 2000. године

БАЊА ЛУКА - Члан Кик-бокс клуба Бања Лука Драженко Нинић, сада је већ сигурно, наступиће на Свјетском аматерском првенству, које се наредне седмице, од четвртка до недјеље, одржава у Београду. Тако ће учесник финалних мечева на седам посљедњих највећих аматерских смотри имати прилику да се окити још једним одличјем и на тај начин употпуни сјајну колекцију у којој се налазе једна златна и двије сребрне са свјетских шампионата, те три злата и једно сребро са европских првенстава.

ТИТУЛА

Драженко Нинић је у марту ове године у своје власништво вратио титулу професионалног првака Европе у лоу-кику, категорија до 81,400 килограма.

- Ових дана чекам потврду до када би требало да браним титулу, али ће то највјероватније бити до краја године. Ако све буде како сам планирао, тај би меч био у спортској дворани „Борик" крајем новембра - додао је популарни Дража.

- Као што је познато, главни разлог због којег је био неизвјестан мој одлазак у Београд био је финансијске природе. Међутим, захваљујући Министарству за породицу, омладину и спорт у Влади Републике Српске са Проком Драгосављевићем на челу, сакупио сам дио средстава. Остатак новца требало би да набавим у наредних дан-два и на тај начин био би ријешен овај проблем - истакао је на почетку разговора Драженко Нинић, који ће наступити у дисциплини лоу-кик, категорија до 81 килограма.

Иако је био неизвјестан његов одлазак на Свјетско првенство, популарни Дража није престајао са тренинзима.

- Радио сам свакодневно под будним надзором тренера Владе Милијевића и кондиционог тренера Маринка Торбице. У доброј сам форми, једино ми је остало да до званичног мјерења које је заказано за сриједу у вечерњим часовима скинем још два килограма „вишка". Моја физичка спремност сигурно би била боља да сам имао новчаних могућности да одем на припреме са репрезентацијом Србије, која се још налази на Тари - наставио је Нинић. Иако ће прве борбе на шампионату бити тек у наредни четвртак, Бањолучанин већ сутра путује за Србију.

ШУЋУР

Посљедњих дана заједно са Драженком Нинићем тренирао је и члан Сектора Бојан Главаш, који ће на Свјетском првенству наступити у лоу-кику, до 86 килограма.

- Са нама је као спаринг-партнер радио кик-боксер Петар Шућур, који живи у швајцарском граду Луцерну. Ријеч је о вишеструком прваку ове државе, чији су родитељи поријеклом из ових крајева - истакао је Нинић.

- Боравићу неколико дана у Новом Саду, гдје сам почео каријеру и покушати да одрадим неколико спаринг мечева са борцима из кик-бокс клубова Футог, Нови Сад и Чакурики. Сигурно је да ће ми они добро дођи да још побољшам форму - додао је Нинић.

У овом тренутку још се не зна колико ће бораца бити пријављено у његовој категорији.

- На Европском првенству прошле године било их је 20. Сада очекујем да их буде између 25 и 30, али је сигурно да ћу бити један од носилаца, што би ми гарантовало нешто лакши пут до полуфинала, односно осигуране бронзане медаље. Оно што знам у овом тренутку је да би за Русију требало да наступи Дмитриј Красичков од којег сам поражен у финалу Свјетског првенства 2005. године, а за Србију Ненад Пагонис. Од њега сам изгубио прошле године у финалу Европског шампионата у Скопљу. Уз њих двојицу ту ће сигурно бити веома квалитетних бораца из бивших совјетских република, тако да ће веома бити тешко доћи до одличја. Ипак, не желим да прекинем успјешну серију започету на Европском првенству у италијанском Лидо ди Јесолу 2000. године. Убијеђен сам да ћу освојити још једну медаљу, а каквог ће она бити сјаја, остаје да се види. То ће највише зависити од мене самога - нагласио је на крају разговора члан Кик-бокс клуба Бања Лука Драженко Нинић.

■ Д. ПАШАГИЋ

Драженко Нинић: Јуриша на побједничко постоље

БИЦИКЛИСТИЧКА ТРКА КРОЗ ИСТРУ

Возе и Бањолучани

БАЊА ЛУКА - Послије запаженог наступа у Словенији чланови Бициклистичког клуба БСК данас путују у Пулу, гдје ће наступити на трци под називом „Међународна јуниорска бициклистичка трка кроз Истру". Овога пута Бањолучани ће чинити окосницу репрезентације БиХ, а биће појачани једним возачем из Тузле.

- У питању је трка јуниора, углавном ће се појавити репрезентације и још неколико клубова. Нашу селекцију чине Сањин Дурмишевић, Миле Ковач, Небојша Бабић а ту је и Едип Карабеговић члан Змаја од Босне - рекао је тренер БСК-а Нењо Бенковић.

На овој изузетно јакој трци која се вози за UCI бодове, односно за свјетску ранг-листу појавиће се 120 бициклиста, а очекује се долазак 25 екипа, махом репрезентација.

- Возиће се у три етапе, свака у дужини од 100 километара. Прва је сутра на релацији Пула - Бује, наредна у суботу од Умага до Лабина, а посљедња је на програму у недјељу на дионици Рабац - Пула. Очекујем да завршимо трку екипно, што ће бити веома тежак задатак, а што се тиче појединачног учинка, сматрам да Дурмишевић уколико буде на нивоу наступа у Марибору и овдје може бити међу 30 првопласираних, што би без сумње био задовољавајући пласман - истакао је Бенковић.

Он је додао да је хендикеп за његову екипу одлагање планираног наступа на трци „Кроз Војводину", која је требало да буде увертира за гостовање у Хрватској на којој ће осим возача из региона традиционално наступити и бициклисти из далеке Аустралије и Новог Зеланда.

■ Г. П.

БИЛЕЋА ДОБИЛА ЈОШ ЈЕДАН КОШАРКАШКИ КЛУБ

Херцеговац није сам

БИЛЕЋА - У Билећи је основан Омладински кошаркашки клуб Билећа, на чијем је челу Душан Илић, док је за потпредсједника клуба изабран Слободан Носовић. Тренери у клубу биће Марко Вујовић и Миодраг Кисић, бивши кошаркаши Херцеговца. Вујовић је престао са активним играњем кошарке прије три године и посветио се тренерском позиву, док је Кисић наступао за Херцеговац и протекле сезоне, али је и он одлучио да крене у тренерске воде иако има само 28 година. Екипу чине млади кошаркаши, претежно средњошколци, од којих многи показују изузетан таленат и потенцијал.

Тако је Билећа, поред премијерлигаша Херцеговца, добила још један кошаркашки клуб, који је већ регистрован код суда, а ускоро слиједи и пријава Кошаркашком савезу Републике Српске. У ОКК Билећа ће настојати да се укључе у овогодишње друголигашко такмичење на нивоу Републике Српске, уколико за то буде услова.

■ Ш. АЛЕКСИЋ

ПОВОДОМ КРСНЕ СЛАВЕ ЉУБИЊА

Улице пуне атлетичара

ЉУБИЊЕ - Организациони одбор Деветих уличних трка, које ће се 21. септембра одржати у Љубињу, поводом славе града, Мале господине, позвао је атлетичаре - тркаче из херцеговачких, али и других мјеста да учествују на овогодишњој манифестацији.

Тако ће се на стазама од 200 до 2.500 метара такмичити тркачи од првог разреда основне школе до сениорског узраста.

Побједнике у 14 дисциплина очекују новчане награде, медаље и дипломе, а општина Љубиње, као организатор, обезбиједила је наградни фонд од 1.500 марака.

Највеће награде добиће најбржи у најстаријим категоријама. Побједнику међу сениорима, у трци на 2.500 метара, припашће 250, док ће најбоља сениорка на стази од 1.500 метара, добити 200 марака.

Претходних година на овом такмичењу учествовали су најбољи тркачи из клубова у Требињу, Невесињу, Хан Пијеску, Никшићу и Љубушком.

Пошто Љубиње нема атлетски клуб, а да се овдашњи млађи такмичари не би појављивали као потпуни аутсајдери, организатор је и „за најбоље међу Љубињцима" обезбиједио награде, али нешто скромније у односу на оне које ће добити побједници у категоријама.

Уличне трке биће одржане у петак са почетком у 16.30 часова, а старт сениорске трке заказан је за 19 часова.

■ Ж. Ј.

ОДБОЈКАШКИ ТУРНИР „ГРАДИШКА ЈЕСЕН 2007"

Учествује шест екипа

ГРАДИШКА - Трећи међународни женски одбојкашки турнир „Градишка јесен 2007" одржаће се у суботу и недјељу (22. и 23. септембра) у сали Средње стручне и техничке школе. На турниру ће учествовати шест екипа из три државе, а то су: Панчево, Јединство (Стара Пазова), Нова Градишка, Бихаћ, Младост (Босански Брод), те домаћин и организатор смотре Козара из Градишке. У суботу, послије пријема код начелника општине Градишка Николе Крагуља, турнир ће почети од 12 часова. Према програму организатора, првог дана биће одиграно пет утакмица. У недјељу, другог дана, турнир се наставља полуфиналним утакмицама, а прва ће почети у 9.30 часова. Финална утакмица предвиђена је за 13.30 часова, а свечано затварање турнира одржаће се два часа касније.

■ З. В.

ПРОБЛЕМ БРОЈ 626

В. ХЕЛЕЈ, 1859.
МАТ У ДВА ПОТЕЗА

Рјешење из прошлог броја:

В. Брон, 1937.
1.Тс3 Те5 2.Та3+ Та5 3.Dc4#
(1...Sb1 2.Dc8+ Kb5 3.Dc4#);
(1...Sc4 2.Dc8+ Kb5 3.Dc4#);
. . .

ДАНАС ПОЧИЊЕ ЕВРОПСКО ПРВЕНСТВО ЗА ОДБОЈКАШИЦЕ

ТЕРЗИЋ ЖЕЛИ ПОЛУФИНАЛЕ

Иако смо имали много проблема са повредама, вјерујем да ћемо се пласирати у други дио такмичења, истакао Зоран Терзић

ДАНАС у Белгији и Луксембургу почиње 25. европско првенство за одбојкашице. Репрезентација Србије такмичиће се у Хаслету, граду који је удаљен око 70 километара од Брисела, у „Д" групи, заједно са селекцијама домаћина Белгије, Словачке и Холандије.

- Познато је да нам је ове године приоритет шампионат Европе. Важно је да, у Белгији, играмо тимски, а тврдим да су нас недаће које су нас задесиле, ту мислим на повреде, учиниле још јачим - рекла је капитен српске репрезентације Весна Ђитаковић-Ђуришић.

РЕПРЕЗЕНТАТИВКЕ

Селектор српске репрезентације Зоран Терзић на континентално такмичење повео је 12 играчица: Мају Огњеновић, Мају Шиманић,

Сузану Ћебић,Ању Спасојевић, Јовану Бракочевић, Весну Читаковић-Ђуришић, Наташу Крсмановић, Ивану Исаиловић, Јелену Николић, Брижитку Молнар, Јовану Весовић и Јасну Мајсторовић.

Пласман у четвртфиналне групе, „Е" и „Ф", избориће по три селекције из сваке групе. Утакмице у овим групама биће одигране у Шарлроау и Хазелту од 25. до 27. септембра. Полуфиналне визе овјериће по двије првопласиране репрезентације из обје групе.

- У Белгију путујемо са јасним циљем, а то је пласман у полуфинале. Иако смо минулих мјесец дана имали много проблема са повредама и иако нам у Белгији неће помоћи коректор Ивана Ђерисило-Станковић, вјерујем да ћемо се пласирати у други дио такмичења - рекао је селектор Србије Зоран Терзић.

На прошлом Европском првенству, тада репрезентација Србије и Црне Горе освојила је седмо мјесто, савладавши у одлучујућем мечу селекцију домаћина, Хрватске са 3:0.

Репрезентација Србије ће у оквиру прве утакмице на шампионату играти данас (15 часова) селекције Словачке.

■

Маја Огњеновић и Сузана Ћебић: Словачка први ривал

ОДРЖАН КУП ОСОБА СА ОНЕСПОСОБЉЕЊЕМ У СПОРТСКОМ РИБОЛОВУ БиХ

ТИТУЛА ОТИШЛА У БАЊУ ЛУКУ

Успјех је још већи ако се зна да смо ми једини тим из Републике Српске који је екипни првак БиХ у категорији лица са инвалидитетом, с поносом рекао Славко Делић

БАЊА ЛУКА - Екипа Удружења параплегичара Бање Луке освојила је Куп инвалидних лица у спортском риболову БиХ - „Мујо Пештек Тито".

Овим успјехом објединили су титуле првака Купа и првенства БиХ у спортском риболову за инвалиде.

- Успјех је још већи ако се зна да смо ми једини тим из Републике Српске који је екипни првак БиХ у категорији лица са инвалидитетом. Након освојеног Купа, постали смо једини носиоци дупле круне. Ниједна екипа у Српској у било ком спорту није тријумфовала у оба такмичења - с поносом је рекао такмичар Славко Делић.

Он је додао да су потпуни тријумф заокружила њихова два такмичара, Горан Тодоровић и Драган Штула, који су заузели и прва два мјеста у појединачној конкуренцији.

Овај меморијални куп одржан је почетком септембра на ријеци Дрини у Горажду и на њему су учествовали такмичари из Сарајевског, Средњобосанског, Зеничко-добојског, Тузланског, Босанскоподрињског кантона, побједничка екипа из Бање Луке и у појединачној конкуренцији чланови „Сирк Бистро" из Тузле.

Ловило се удицом на пловак током три часа, а припрема је трајала један час.

- Овим апсолутним тријумфом заслужили смо да наша екипа представља БиХ на Свјетском првенству, које ће се одржати наредне године. Међутим, да бисмо могли да учествујемо, потребна нам је нова опрема. У питању су специјалне столице и професионални штапови од 13 метара за сваког такмичара - објаснио је предсједник Удружења Горан Тодоровић.

Он је додао да ће морати потражити донаторе за набавку адекватне опреме, пошто је она веома скупа, а без ње не могу да наступе на Свјетском првенству.

Овај успјех, истакао је Тодоровић, не би могли постићи да им нису помогли људи добре воље. Међу њима су, истакао је он, Министарство за спорт и омладину, општина Лакташи, „Косиг Дунав" и „Крајина Копаоник осигурање", као и кафе-бар „Тополино".

■ С. КАВИЋ

Параплегичари: Добро баратају и штапом и удицом

КАЛИНОВАЧКИ ЛОВЦИ ИСПУНИЛИ ОВОГОДИШЊИ ПЛАН

Срндаћи на нишану

КАЛИНОВИК - Од планираних 30, калиновачки ловци ове сезоне одстријелили су 17 срндаћа. Предсједник овдашњег Ловачког удружења „Загорје" Нђо Зељаја напоменуо је да су организовали ловачке хајке у којима су учествовали и туристи и гости из Њемачке.

- Једног од најљепшег срндаћа, правог капиталца за бронзану медаљу, уловио је њемачки ловац. Пошто су вукови похватали преосталих десетак срндаћа, може се рећи да је наш план одстрела за ову годину испуњен - рекао је Зељаја.

Осим лова на срндаће, додао је он, организован је комерцијални лов и на дивокозе, али ловцима овај пут срећа није била наклоњена.

- Надамо се да ће ловци имати више успјеха у лову на медвједа, који се отвара 1. октобра. Планом је предвиђен одстрел четири примјерка, а долазак су најавили ловци из Аустрије. Због тога смо уредили и двије нове чеке - напоменуо је Зељаја.

Према његовим ријечима, ове године калиновачки ловци су одстријелили пет вукова, а за сваког су од општине добили награду од по 150 марака.

Калиновачки ловци ових дана уређивали су и ловишта, обавили припреме за изношење соли и довршетак поправке високих и ниских чека. Ускоро би требало да заврше и обнову старе ловачке куће на Добрим водама.

- За ове намјене од њемачке хуманитарне организације „Хелп" добили смо 12 хиљада марака, па се надамо брзом окончању радова. Задовољни смо стањем у ловишту, мада нам још проблеме задају криволовци, а богами и вукови, који су се намножили - истакао је Нђо Зељаја.

■ Н. ЗЕЛЕНОВИЋ

Хајка на дивокозе: Побјегле испред куршума

ОСНОВАНО УДРУЖЕЊЕ ЛОВАЦА САРАЈЕВСКО-РОМАНИЈСКЕ РЕГИЈЕ

Вуковима нема спаса

ИСТОЧНО САРАЈЕВО - Како би лакше и успјешније могли да лове по шумама Романије, Јахорине и другим мјестима, ловци Источне Илиџе, Трнова, Калиновика, Сокоца, Хан Пијеска, Пала и Источног Новог Сарајева основали су Регионално удружење ловаца. Први предсједник овог удружења Ставан Драшковић истакао је да је сада коначно остварена дугогодишња жеља ловаца овог подручја.

- Сада су ловци из овог дијела Републике Српске уједињени. Основни циљ биће нам заштита ловишта и очувања животне средине - рекао је Стеван Драшковић.

Овом приликом он је обећао да ће наставити традицију доброг уређења ловишта.

Према његовим ријечима, подручје од Хан Пијеска, преко Романије, Јахорине, Требевића, Трескавице и других планина, до долине ријеке Дрине и Тјентишта, изузетно је богато свим врстама дивљачи.

- Још увијек су шуме препуне медвједа, дивокоза, срндаћа, зечева, вукова, дивљих свиња, лисица, великог тетријеба и других птица, па је овај дио Српске добар за развој ловног туризма - нагласио је Драшковић.

Темеље регионалном друштву ударили су ловци из неколико удружења: „Загорја" из Калиновика, „Трнова" из истоименог града, „Игмана" из Источне Илиџе, „Требевића" из Источног Новог Сарајева, „Јахорине" из Пала, „Гласинца" из Сокоца и „Студен горе" из Хан Пијеска.

■ Н. З.

Ловци: Одстријелили 20 лисица

ЛОВАЧКО ДРУШТВО „ФАЗАН" ЧЕЛИНАЦ

Успјешна хајка

ЧЕЛИНАЦ - У акцији чишћења ловишта од штеточина, чланови Ловачког друштва „Фазан" прошлог викенда одстријелили су двадесетак лисица.

Свој дио ловишта најтемељитије су очистили чланови Ловачке секције „Кик", који су у ревиру Баре одстријелили пет лисица. Најбољи поглед и најмирнију руку имали су ловци Јеленко, Бране, Милован и Душко Топић и Стојан Секулић.

- Ловиште Баре интересантно је за ловце управо зато што је погодно за узгој зечева и фазана. Пошто је ловиште сада темељито очишћено од предатора, стекли су се услови да се у њега пусти ова дивљач, која је готово истријебљена - истакао је лововођа секције „Кик" Јеленко Топић.

■ Б. М.

НАГРАДНА ИГРА „ГЛАСА СРПСКЕ" И TREND M&V DOO БАЊА ЛУКА

VRBAS ribolov

MALOPRODAJA OPREME ZA RIBOLOV

Ul. Knjaza Miloša 60, tel: 051/319–888

КУПОН

Име и презиме: _____

Адреса: _____ Тел: _____

Купоне слати на адресу:
Врбас риболов, ул. Трг српских јунака 1, 78000 Бања Лука

1. НАГРАДА: Риболовачки штап и рола
2. НАГРАДА: Рола
3-5. НАГРАДА: Комплет потрошног материјала

Како учествовати у наградној игри?
1. Куповином прибора у продавници „Врбас" учествујете у наградној игри
2. Попуњени купон објављен у „Гласу Српске" послати или лично донијети на наведену адресу.

ТАКМИЧЕЊЕ РАТНИХ ВОЈНИХ ИНВАЛИДА СРПСКЕ У УЛОВУ РИБЕ НА ПЛОВАК

БИСТРО НА ДРЕНОВИ

Трочлана дружина из Прњавора - Борислав Стакић, Дарко Живковић и Перо Јанковић уловила највише рибе и тако се попела на трон

ПРЊАВОР - На недавно одржаном такмичењу ратних војних инвалида Српске у улову рибе на пловак титулу најбољих понијели су прњаворски риболовци.

Трочлана дружина из Прњавора - Борислав Стакић, Дарко Живковић и Перо Јанковић уловила је највише рибе и тако се попела на трон.

Одмах иза Прњаворчана нашла се екипа Удружења параплегичара из Бање Луке. Треће мјесто припало је риболовцима из Челинца.

Предсједник Удружења параплегичара Бање Луке Горан Тодоровић истакао је да су наступили у непотпуном саставу, због чега је и улов био мањи.

- Уз мало среће, могли смо да будемо и први, пошто је разлика између нас и првака била веома мала, али и овим резултатом смо веома задовољни - рекао је Горан Тодоровић.

Најбољи пецарош такмичења, Дарко Живковић из Прњавора, добио је награду коју су му уручили организатори, представници републичке Борачке организације и Удружења ратних војних инвалида. Дарко је за само три сата пецања уловио 4,2 килограма рибе.

- Такмичење је одржано на језеру Дренова и ово је прво организовано првенство Републике Српске за инвалиде. Сличне сусрете организоваћемо и убудуће и настојати да ово постане традиција. То наши борци заслужују - рекао је предсједник прњаворске Борачке организације Мирослав Шикарац.

У овом такмичењу учествовали су инвалиди из 18 општина Републике Српске, а пецање је отворио начелник прњаворске општине Владо Живковић.

■ Б. РАДУЛОВИЋ

Првопласиране екипе: Најбољи Прњаворчани, Бањолучани и Челинчани

СУДОКУ

У празна поља распоредите бројеве од 1 до 9 али тако да у сваком реду и колони буду различити бројеви, а исто тако и унутар сваког квадрата 3x3. Мала помоћ: почните од поља обиљеженог тачком.

ТЕШКО

	4		7		3		6	
	1		6		8		2	
		3	•	9		8		
		4		7		9		
2				6				8
		7		1		6		
		5		3		7		
	7		9		1		3	
	3		4		7		8	

БИЈЕЛА СКАНДИНАВКА

АУТОР: ПСИХОДЕЛИЈА / БИЈЕЛА СКАНДИНАВКА (■ = ЦРНО ПОЉЕ)	"СРЕДЊА СТРУЧНА СПРЕМА" ■ "СЕВЕР" ■ ПРВО ПРАЉЕ ПРИЈЕ ГЛАВНОГ	■ СУПРОТНОСТ СКАЛАРУ (МН.) ■ КАПА ОД КРЗНА ПРИ РЕПУ ЖИВОТИЊЕ	ФОЛК ПЕВАЧИЦА СА СЛИКЕ ■ У СЛУЧАЈУ ДА, УКОЛИКО	■ ШЕВАР, ТРСТИКА, ТРСКА ■	ОНО ШТО СЕ ПЛЕТЕ ИЛИ ОНО ШТО ЈЕ ИСПЛЕТЕНО ■ "КАРАТ"	СИН ПО СВЕМУ СЛИЧАН МАЈЦИ, МАЈКИЋ (ПОКР.) ■ "ПИТАР"	■ ПРИПОВИЈЕДАЊЕ НАРАТОРА	БИЈЕС, СРЦЕБА, ЈАРОСТ ■ НАШ СЛИКАР, ВОЈО	1. ВОКАЛ ■ ХОЈАТИ, КОРАЧАТИ ■ ИНОСЛАВА КРАЉЕ
"СЕЛО" ■ "САВЈЕТ" ■ "ПУТНИЧКА, МИЉА" ■ ЗАГОДИНА			●						
ЊЕНО ПРАВО ИМЕ ■	●	●	●	●	●	●	●	●	
АДМИНИСТРАТИВНИ РАДНИК (МН.)			●						
■ РОК ГРУПА ИЗ ГЛАЗГОВА ■ "СЛОВО ИЗА "Т"			●						
БИТИ СТАТИСТА У ФИЛМУ; ФИГУРИРАТИ			●						
■ ДЈЕВОЈЧИЦА ПО ИМЕНУ ОЛИВА ■			●						
ПРОВЕСТИ НОЋ НИГДЈЕ			●						
УРДИКАЊЕ, РИК ■■ ИМЕ ХОЛАНДСКОГ ШАХИСТЕ ТИМАНА			●						
"ЕНЕРГИЈА" ■ "САВЕЗ" ■ РЕВОЛУЦИОНАРКА ЦЕТКИН			●						
ЈЕДАН, ДВА, ...			●						
НАПРАВА ЗА ЗАГРИЈАВАЊЕ ПРОСТОРИЈА И СПРЕМАЊЕ ХРАНЕ			●						
"РАДИО-ПРИЈЕМНИК" ■									
ИМЕ ШВЕДСКЕ АЛПСКЕ СМУЧАРКЕ ПЕРСОН									
РЕВАЊЕ, РЕВ, БАКАЊЕ									
ИТАЛИЈАНСКИ КЊИЖЕВНИК, УМБЕРТО									

РЈЕШЕЊЕ ИЗ ПРОШЛОГ БРОЈА: ЈАСТИН, ШТ, АЛКАЛА, НР, СЕОБА СРБА, ИГЉАРЕ, ИТ, ПРАТИЛАЦ, РОСИЈА, АН, Е, Т, АКОРЏ, КСИ, РАК, АРА, СК, НОЋ, АФА, АН, АТА.

РЕБУС

РАЧУН
(фраза: 1,6,1,3,1)

Г. Мандић

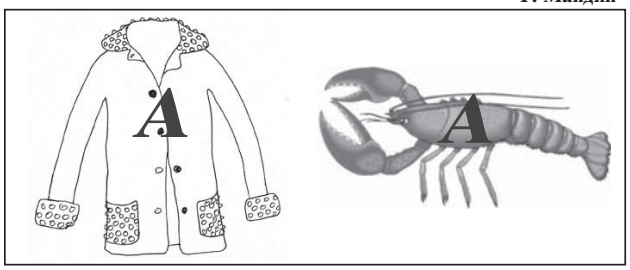

РЈЕШЕЊЕ ИЗ ПРОШЛОГ БРОЈА: ЈОШИЋ, ВИНКО, КОШТА!

СКАНДИНАВКА

АУТОР: ЈЕЗА	ПЕВАЧКО ДРУШТВО	ОН И ...	ШУМСКА ЗВЕРЕ	КИСЕОНИК	БАЊА НА ИСТОКУ БЕЛГИЈЕ	УВАЛА ШИРОКОГ ДНА	"ОРГАНИЗАЦИЈА РАДА"	ЗАШТИТНИ НЕПРОБОЈНИ ПРСЛУЦИ	ГЛАС СРПСКЕ	ГЛАС СРПСКЕ	ГЛАС СРПСКЕ	ПРОДАВПУ УСОВЕНИХ ДРИЈЕВА	ЈЕДИЊЕЊЕ ГИЈА НА САМЕТАЛОМ	"РУБЉА"	СТЕВ, ЕПОС (МН.)	ЧАСОВНИК НА ВОДУ	АМЕРИЧКА САВЕЗНА ДРЖАВА	АМЕРИЧКА КЊИЖЕВНИЦА, ЖЕНИЦА АЈН	"ИЗДАЈАЧКИ САВЈЕТ"	ГЛАС СРПСКЕ	АНОДИ, ..., ТРИОДА	"АМПЕР"
ФИЛМ БОРЕ ДРАПКОВИЋА									МАРШАЛОВА КАНЦЕЛАРИЈА	ЛАТИНОАМЕРИЧКА ДРЖАВА	ОБЈЕ ФУДБАЛСКИ ...	РАНО ГРОЖЂЕ (ПОКР.)								ДОЊИНА, ДОЛАЦ / "ТАРИФНИ ПРАВИЛНИК"		
НИСУ ОВИ, НЕГО ... / "ПАДЕЖ"				КАРАКТЕРИСТИЧНЕ ВЕЛИЧИНЕ							●			ИЗРАСТИ, НАРАСТИ									ГРАД НА МОРАВИ У СРБИЈИ
НЕПАР							НА КРАЈУ, НА РУБУ				●			ВРХОВНИ ГЕРМАНСКИ БОГ / "ЗАВОД"					СВЕШТЕНИК (НАР.) / РИМСКА БОГИЊА ЗОРЕ				
							КЛУБ КОЈИ ТРЕНИРА / "ВИЈЕК"	●	●	●	●	●	●	●	●	●	●	●	●	... ИЛИ НЕ / ФИЛМСКА ЗВИЈЕЗДА		
						СТАНОВНИК ОСТРВА ВИСА					●			ИНОСЛАВ КРАЉЕ / "КОШАРКАШКИ КЛУБ"				СНАЖАН НАЛЕТ ВЈЕТРА / ГЕОМЕТРИЈА ЕМИЛ				
						РАТ И ...	ЛИСТ СВЕТОЗАРА МАРКОВИЋА				●				ЈЕЗЕРО У ФИНСКОЈ / ОРГАН РЕЧА							1. ВОКАЛ / "И ТАКО ДАЉЕ"	
						НА СЛИЦИ ЈЕ ...	●	●	●	●	●	●	●	●	●	●	●	●	●	●	●	●	●
						САСТАВНИ ВЕЗНИК		АРАНЂЕЛОВАЦ / 3. ВОКАЛ			"ДАН"	САСТАВНИ ВЕЗНИК	ОЗНАКА ЗА СКАКАЧА У ШАХУ	ПРЕМА, К / "КРУНА"			СОЉИ МОКРАЊЕ КИСЕЛИНЕ / 2. ВОКАЛ					
						МОЧВАРА ОБРАСЛА ТРСКОМ				ДИСКОКЛУБ										СЛОВА ИЗА "Г" И "М"		

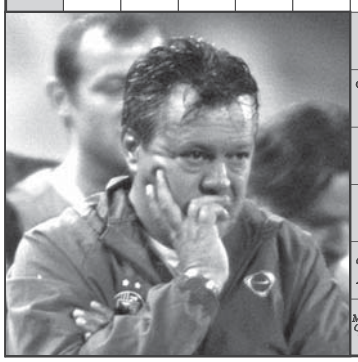

РЈЕШЕЊЕ ИЗ ПРОШЛОГ БРОЈА: ЈИЉБАК, ЖИЛЕТ, УВО, СОЉОМОН, РЕЉИ, КОЛТ, МАТАЉОРИ, НЈ, С, ТО, УЖИВАЈАТИ СЕ, ЈАНИ НА САНИ, АРАЛ, ГРМ, КАТАЉОТ, НО, О, РЕПУБЛИКА СРПСКА, ОКЕР, Ц, ТАН, ЕРА, МАРИНИСТА, ЈЕНЕЈЕЛ.

БАЊА ЛУКА 051

Важнији телефони

Телеком Српске, информације	1185
Ажурирање података и Информације из Централног регистра	1369
Информације о правним и физичким лицима	1370
Информације о берзи	1371
Буђење и позив у одређено вријеме	1372
Тачно вријеме и температура	1373
ЦЈБ	122, 337-100
Ватрогасци	123
Хитна помоћ	124, 216-725 лок. 282
Тачно вријеме, датум, температура, ваздушни притисак	125
Војна полиција	335-937
Сектор секјуритиа	460-140, 461-115
Болница (стара локација)	216-725
Паприковац	308-111
Општина	244-444
Аеродром „Бања Лука"	535-210
Управа аеродрома у Бањој Луци	211-626
Агенција за продају авио карата	219-974
Аутобуска станица	315-355, 315-867
Жељезничка станица	301-229
Билетарница (центар)	211-961
Раде турс	215-333
„А" такси	1500
„Бањалучки" такси	1544
„Бел" такси	1550
Еуро-такси	1555
Макси такси	1551
„Патрол" такси	1533
Мобил такси Бања Лука	1566
„Идеал" такси	1545
Водовод и канализација	212-480
Стамбени сервис - Одржавање станова	228-060
„Електродистрибуција" (централа)	314-811
Пријава кварова	300-384
Центар за обавјештавање	121, 212-500
Апотека „Први мај"	223-540
Централна апотека	225-630
Апотека „Змијање"	329-870
Апотека „Звијезда"	433-070
Апотека „Боска"	226-990
Апотека „Палас"	222-860
Апотека „Нова варош"	329-840
Ветеринарска станица	303-113
„Чистоћа"	304-477
Метеоролошка станица	307-943
„Градско гробље"	051/216-412
Кварови на телефонима	1275
Општински Црвени крст	301-065
Регионални Црвени крст	303-463 факс: 307-715
Међународни комитет ЦК	310-037
Канцеларија за тражење заробљених и несталих лица Републике Српске	302-150
Туристичка агенција АРС - турс	305-881
Туристичка организација	349-910, 349-911
Туристичка организација Републике Српске	(051/229 720 229 721
„Грађа"	218-241, 218-242
Топлана - рекламације	336-104
АМС РС	1285, 301-464
Народно позориште РС	314-006
Музеј савремене умјетности РС	215-364
Дјечје позориште РС	215-907
Универзитет у Бањој Луци	218-997
Музеј Републике Српске	215-973, 215-986
Народна и универзитетска библиотека РС	215-859, 215-866

Аутобуски ред вожње

Међународне линије

Бања Лука - Цирих, недјељом у 12 часова и сриједом у 12 часова

Бања Лука - Инзбрук, недјељом у 12 часова и сриједом у 13.30 часова

Бања Лука - Линц, недјељом у 9.30 часова и сриједом у 9.30 часова

Бања Лука - Беч, сваки дан у 13.15 часова

Бања Лука - Минхен, суботом, недјељом и сриједом у 12 часова

Бања Лука - Београд у 6.30, 9.30, 12.00, 15.00, 17.00, 23.30

Бања Лука - Нови Сад у 13 часова

Бања Лука - Зрењанин у 22.00 часа

Бања Лука - Суботица у 7.30 и 19.00 часова

Бања Лука - Крагујевац сваки дан у 6 часова

Бања Лука - Лозница - Ниш у 18.00 часова

Бања Лука - Београд - Ниш у 00.45 часова

Бања Лука - Зворник - Херцег Нови сриједом и недјељом у 15 часова

Бања Лука - Мостар - Херцег Нови петак, субота, недјеља, понедјељак у 20 часова

Бања Лука - Ливно у 6.30 и 16 часова

Бања Лука - Загреб у 6.30, 8.45, 16 и 18 часова

Бања Лука - Задар у 7. 00 петком и недјељом у сезони

Бања Лука - Ријека, четвртком, петком и недјељом у 22 часа

Бања Лука - Вуковар, суботом у 7 часова

Међуентитетске линије

Бања Лука-Бихаћ, у 7.30 , 13.00 и 14 часова

Бања Лука - Јајце - Сарајево у 7.45, 16.00 и 22.15 часова

Бања Лука - Ливно у 6.30 и 16.00

Међуградске линије

Бања Лука - Мостар - Требиње, у 6.00

Бања Лука - Вишеград, у 9.00

Бања Лука - Оштра Лука, у 10.15 и 15.45 часова

Бања Лука - Градишка, свакодневно у 8.15, 9.15, 10.45, 13.05, 15.30 и 19.00 часова

Бања Лука - Кнежево, у 18.30 часова

Бања Лука -Нови Град, у 8.00 и 17.00 часова

Бања Лука - Костајница, у 11, 13, 15.30 и 17.05 часова осим суботе и недјеље

Бања Лука - Шипово у 7. 00 и 14.15 часова,

Бања Лука - Бања Врућица у 8.00, 12.00, 14.15 и 19.30 часова

Авионски саобраћај

Бања Лука - Истанбул, сваког понедјељка

Бања Лука - Цирих, сваке сриједе и суботе

све информације у агенцији „АРС турс" 219-973

Поласци возова

Бања Лука - Београд, у 22.30 часова

Бања Лука - Добрљин, у 4.07, 7.22, 15.40 часова

Бања Лука - Добој, у 4.21, 7.30, 9.55, 15.32, 19.30

Бања Лука - Нови Град у 4.07, 7.22, 13.40, 15.40, 19.16, часова

Бања Лука - Приједор у 4.07, 7.22, 13.40, 15:40, 19.16 часова

Загреб - Плоче у 13.15 из Бање Луке

Плоче - Загреб у 15.29 из Бање Луке

Хотели

„Босна"	215-681
„Славија"	211-806
„Палас"	218-723
„Идеја"	217-444
„Merriot"	222-870, 217-801
„Видовић"	217-217, 245-800
„Цезар"	326-400

Гарни хотели

„ Фиренца"	311-296
„Дамјан"	213-900, 213-880
„Castello"	371-286, 371-281
„Апартмани Олимпус"	211-230, 212-225, 212-335

Мотели

„Нана"	370-050, 370-471, 370-667
„Драгана"	413-050
„Гранд"	380-105
„Голден кард"	313-100, 313-122
„Камел"	319-922, 319-921
„Видовић"	217-883
„Пансион Јети"	413-100
Самачки смјештај	310-543, 308-338, 301-993
Миг	430-300 065-888-333

ИСТОЧНО САРАЈЕВО 057

ЦЈБ Источно Сарајево	226-930
Полицијска станица И. Ново Сарајево	316-104
Полицијска станица за безбједност саобраћаја Источно Ново Сарајево	340-785
Полицијска станица Трново	610-241
Полицијска станица Соколац	448-636
Полицијска станица Пале	223-101
Ватрогасна бригада	123
Источно Ново Сарајево	340-734
Пале	223-159
Соколац	448-359
Болнице	
Касиндо	316-054
Соколац	448-180
Домови здравља	
Источно Ново Сарајево	340-782
Пале	223-256
Соколац	448-543
Трново	610-299
Скупштина града	
Источно Ново Сарајево	340-851
Пале	226-793
Општине	
Источна Илиџа	317-870
Источно Ново Сарајево	340-749
Пале	226-592
Соколац	448-716
Трново	610-237
Источни Стари Град	265-114
Аутобуска станица Источно Сарајево	317-377
Такси	340-200
Електродистрибуција Пале	227-272
„Сарајевогас", Источно Сарајево	340-113
Водовод и канализација	
Источно Сарајево	340-914
Пале	223-465
Апотеке	
Источно Ново Сарајево	342-909
Пале (приватна), нон-стоп	223-338, 223-326
Матична библиотека	
Источно Сарајево	340-305, 320-671
Културни центар Источно Сарајево	342-842
Културни центар Пале	227-132
Топлане	
Источно Ново Сарајево	340-610
Пале	227-033
Соколац	447-125
ГП „Пут"	316-626
Ауто-мото друштво „Јахорина" Пале	223-303
Поште	
Источна Илиџа	316-641
Источно Ново Сарајево	340-139
Пале	226-001
Соколац	448-752
Трново	610-201

БРЧКО 049

Полиција	216-855
Дом здравља	217-421
Болница	217-422
Електродистрибуција	216-119
Влада дистрикта	216-011
Комунално	216-713
Ватрогасно	216-511
Међународни прес центар	217-771
Дом културе	049/212-803
Библиотека	049/212-709
Фонд српске солидарности	218-989
Аутобуска станица	215-657
Служба за одржавање путева „Бијељинапутеви"	218-854
Удружење избјеглих и расељених	216-481
Гранд хотел „Посавина"	217-510
Хотел „Јелена"	232-870, 232-850
Дописништво „Гласа Српске"	217-771
Царина	217-670
Црвени крст	214-789
Апотеке	217-308, 212-609, 213-150
Центар за социјални рад	215-164
зничка станица	218-203
Такси	211-740

ДОБОЈ 053

Полиција	122
Ватрогасци	123
Хитна помоћ	124
Музеј	231-220
Умјетничка галерија	241-684
Народна библиотека	241-114
Жељезничка станица	221-569
Аутобуска станица	241-399
Водовод	231-381
Градска топлана	241-955
Такси	232-022
Општа болница	241-022
Скупштина општине	242-022
„Електро-Добој"	241-344
Хотел „Босна"	242-012
Радио Добој	241-041

ТРЕБИЊЕ 059

Аутобуска станица	220-466
Академија ликовних умјетности	224-703
Породилиште „Херцеговина путеви"	261-246 260-205, 261-050
Центар јавне безбједности	260-926
Музеј Херцеговине	271-060
Хотел „Леотар"	261-084
Центар за информисање и културу Дом културе и Радио Требиње	260-248, 220-132

ПРИЈЕДОР 052

Полиција (централа)	232-811 или 122
Хитна помоћ	231-294
Ватрогасци	231-811
Водовод	213-300
Галерија	213-305
Музеј	211-334
Жељезничка станица	211-021
Аутобуска станица	234-141
Болница	231-911
Општина	231-149
Апотека Козара	231-202
Хотел „Приједор"	234-255
Кино	211-259
Дописништво „Гласа Српске"	213-020
Електродистрибуција	235-061
Комунално	232-693
Топлана	231-779
Метеоролошка станица	232-285
Туристичка орг. општине Приједор	243-030
Позориште	211-116
Библиотека	211-324
АМД	212-040
Комунална полиција	216-988
Црвени крст	231-621
Дјечији вртић „Радост"	243-020
Дом пензионера и старих лица	233-750
Хотел „Монумент"	483-777
Такси „Балкан"	211-120

ГРАДИШКА 051

Полицијска станица	813-522
Гранични прелаз	813-901
Ватрогасна јединица	123, 814-724
Хитна помоћ	813-277
Хитна стоматолошка служба	065/388-603
Општа болница	813-433
Апотека дежурна	813-842
Административна служба општине	810-300
Такси служба	814-765
Аутобуска станица	813-500
Туристичка организација	825-730
Агенција за локални развој	813-165
Ауто мото саваз	814-901
Водовод	813-624
Електродистибуција	813-344
Противградна заштита	890-020
Дом културе „Велько Чубриловић"	813-488
Радио Градишка	814-900

БИЈЕЉИНА 055

ЦЈБ Бијељина	207-633
Ватрогасна јединица	225-822
Болница „Свети врачеви"	210-442
Музеј Семберије	201-292
Галерија „Миленко Атанацковић"	206-472
Библиотека „Филип Вишњић"	205-603
Жељезничка станица	204-275
Аутобуска станица	206-134
Водовод	226-460
Градска топлана	209-520
Метеоролошка станица	202-442
Такси	207-864

НОВИ ГРАД 052

Полиција	751-251
Дом здравља	752-231
Електродистрибуција	751-740
Водовод	752-674
Жељезничка станица - информације	752-150
Аутобуска станица - информације	751-411
Ватрогасно друштво	751-631
Царинарница	751-294
Народна библиотека	751-260
Радио Нови Град	751-071

ВЛАСЕНИЦА 056

Станица јавне безбједности (централа)	733-010
Дом здравља, прва помоћ	734-194
Црвени крст	734-660
Аутобуска станица	731-045
Скупштина општине (централа)	734-710
Електродистрибуција	733-520
Хотел „Панорама" (рецепција)	735-555
Ветеринарска станица	733-209
Одсјек Министарства за избјегла и расељена лица	734-877
Дом кулутре	733-248
Водовод	733-233
Средњошколски центар „Милорад Влачић"	734-833

КОЗАРСКА ДУБИЦА 052

Црвени крст	731-660
Хитна помоћ	124
Ватрогасна служба	123
Апотека	410-333
Болница (централа)	410-663,
Такси служба	918
Аутобуска станица	410-585
Информације - Пошта	1185
Пријава сметњи, „Телеком"	1275
РЈ Електродистрибуција	410-066
Водовод	412-144
Комунално предузеће „Комуналац"	410-497

ЗВОРНИК 056

Станица полиције	122
Хитна помоћ	211-100
Полиција	210-008
Професионална ватрогасна јед.	210-133
Водовод	211-154
Народна библиотека и Муз. збирка	211-234
Болница	211-112
Дом здравља	211-100
Аутобуска стан.	211-635
Хотел „Дрина"	211-603
Хотел „Видиковац"	210-245
Жељезничка ст.	210-041

ВИШЕГРАД 058

Аутобуска станица	620-873
Хитна помоћ	620-625
Дом културе	620-271
Радио Вишеград	620-701
Градска галерија	620-397
Станица полиције	620-346
Царинарница	630-460
Хотел „Вишеград"	620-224
Пошта	621-353
Библиотека „Иво Андрић"	620-635
Скупштина општина - централа	620-586
Рехабилитациони центар „Вилина влас"	620-311
Саобраћајна полиција	620-989
Апотека	620-150
Бензинске пумпе	620-261, 620-655
Ватрогасно друштво	123, 620-323
Водовод	620-112
Комуналац	630-261
Електродистрибуција	620-600
„Романијапутеви"	620-722
Државна гранична служба	610-480
Манастир Добрун	612-603

ФОЧА 058

Аутобуска станица	210-113
Хитна помоћ	124
Ватрогасно друштво	123, 210-199
Станица полиције	210-906
Регионална пошта	210-096
„Електродистрибуција"	572-993
АМД	210-349
Бензинска пумпа	210-863
„Србињепутеви"	572-991
Царина	575-045
Клинички центар	210-417
Црвени крст	210-098
Скупштина општина	210-202
Радио Фоча	210-095
Хотел „Зеленгора"	210-013
Хотел „Младост" Тјентиште	520-118
Комунално предузеће „Извор"	210-310

Kupujete, prodajete, mijenjate?

Zovi&pitaj 090•550•818

Saznajte najnovije oglase, primljene prije sat dva.

Cijena poziva po minuti 0,60 KM bez PDV-a.

MENADŽER COMPANY

МАРКЕТИНГ:
тел/факс: 051 231 080
e-mail: marketing@glassrpske.com

БЕСПЛАТНИ МАЛИ ОГЛАСИ:
тел: 051 223 210
e-mail: malioglasi@glassrpske.com

LIVADA D.O.O.
St. Martinac Srbac
P. J. Nova Topola
Srbački put bb
Tel.: +387 51 891 592
Fax.: +387 51 891 592
www.internet.ba/livada

LIVADA d.o.o.
T.T.P.P. Stari Martinac - Srbac
P.J. Nova Topola

Osnovna djelatnost preduzeća je protektiranje, prodaja i vulkanizacija guma za luksuzna, poluteretna i teretna vozila.

Konkurs

1.V. D. direktora
2.Trgovačkog putnika

KANDIDAT MORA ISPUNJAVATI SLIJEDEĆE USLOVE:

1. Završena stručna sprema 7. stepena, smjer mašinstvo, ekonomija ili komercijala. Kandidat mora imati sposobnosti organizacije vođenja preduzeća. Poželjna su radna iskustva na tom radnom mjestu od 2 do 5 godina i starosti 25-35 godina, aktivno znanje engleskog ili njemačkog jezika te aktivno poznavanje osnovnih kompjuterskih programa.

2. Završena srednja stručna sprema, trgovačka, komercijalna ili mašinska. Kandidat mora imati sposobnosti komunikacije, prodaje na terenu, pridobivanju novih kupaca, iznalaziti nove metode na tržištu za prodaju našeg proizvoda i vozački ispit B kategorije. Poželjna su radna iskustva na području trgovine i starost 20-30 godina.

Uz molbu kandidat mora priložiti kraći životni opis (CV) i ovjerenu kopiju završene stručne spreme. Molbe možete predati putem pošte ili lično u sjedište našeg preduzeća.

Konkurs je otvoren 30 dana od dana objave.

Поштовани читаоци,

Настојимо да не припадамо никоме осим читаоцима. Трудимо се да будемо новине - поштене и непристрасне, отворене за сва мишљења. То је наш прилог Републици Српској какву сви желимо, толерантну, помирену и креативну. ГЛАС СРПСКЕ, на који вас позивамо да се претплатите, је још један допринос томе. Важно је да знате да се у нашем листу објављују тендери, огласи и конкурси свих републичких и других институција, као и многих предузећа с којима имамо годишње уговоре и уколико се претплатите, имаћете редовне, у послу важне информације. Осим тога, као стимулацију да се претплатите, нудимо и попуст, и то на годишњем нивоу 20%, полугодишњем 10% и тромјесечном 5%.

ЗАОКРУЖИТЕ ПРЕТПЛАТУ КОЈУ ЖЕЛИТЕ

ГЛАС СРПСКЕ	ТРОМЈЕСЕЧНА	ПОЛУГОДИШЊА	ГОДИШЊА
	60 КМ	110 КМ	190 КМ

Н А Р У Ц Б Е Н И Ц А

Тачан назив и адреса претплатника _____

Телефон _____

Претплаћујем се на:
1. ГЛАС СРПСКЕ
број примјерака _____

Контакт телефон и факс у служби пласмана штампе, за лист ГЛАС СРПСКЕ:

тел./факс: 051/231-044

Уплате на жиро-рачун код **КОМЕРЦИЈАЛНЕ БАНКЕ А.Д. БАЊА ЛУКА 571010-00000340-14**

М.П. потпис

ЈПШ „ШУМЕ РЕПУБЛИКЕ СРПСКЕ" а.д. СОКОЛАЦ
ШГ „РИБНИК" У РИБНИКУ
Број: 01-2880/07
Дана, 12.9.2007.

На основу члана 56. Статута ЈПШ „Шуме Републике Српске" а.д. Соколац и Одлуке о усвајању Плана стручног образовања и усавршавања и расписивања конкурса за додјелу стипендија, директор Шумског газдинства „Рибник" Рибник расписује:

КОНКУРС
за додјелу стипендије студентима

I

Из средстава ШГ „Рибник" утврђених Планом стручног образовања и усавршавања додјељује се пет (5) стипендија редовним студентима школске 2007/2008. године и то:
- Студентима шумарског факултета 3 стипендије
- Студентима правног факултета 1 стипендија
- Студентима економског факултета 1 стипендија

II

Право на додјелу стипендије имају студенти који испуњавају сљедеће услове:
- да су уписани први пут као редовни студенти на одговарајућу годину - семестар.

III

Уколико више кандидата испуњава услове из тачке II Конкурса предност имају:
- дјеца погинулих и несталих бораца ВРС,
- дјеца РВИ од I-IV категорије
- кандидати који су у претходној години остварили виши просјек оцјена кандидата и лошијег економског и социјалног статуса, односно са мањим примањима по члану домаћинства
- кандидати који не примају материјално финансијску помоћ (стипендију, кредит и сл.) од других давалаца.

IV

Уз пријаву на конкурс кандидати су дужни приложити сљедеће документе:
- Увјерење да су редовни студенти први пут уписани на одговарајућу годину студија,
- увјерење о статусу породице (дјеце погинулих или несталих бораца и РВИ од I-IV категорије,
- Увјерење о просјеку оцјена из претходних година студија,
- Копију личне карте,
- Потврду о висини плате родитеља или потврде са Бироа рада да су незапослени,
- Овјерену изјаву кандидата да не примају стипендије, кредит и сличну материјално-финансијску помоћ од других давалаца.

V

О захтјевима за додјелу стипендија одлучује директор ШГ „Рибник" на приједлог комисије за спровођење конкурса. Захтјев са доказима о испуњавању услова доставити на адресу ШГ „Рибник" Рибник са назнаком „Комисија за спровођење конкурса" у року од 15 дана од дана објављивања у „Гласу Српске".

Директор
Мирко Кргић, дипл. инж. шум.

На основу члана 5. став 1. тачке е. Закона о јавним набавкама БиХ („Сл. гласник БиХ" бр. 49/04 и 19/05) и одлуке начелника општине Власеница број: 02/1-013-1190/07, од 12.9.2007.године, Првостепена стамбена комисија за збрињавање породица погинулих бораца и РВИ, објављује

ОГЛАС
ЗА КУПОВИНУ СТАМБЕНИХ ЈЕДИНИЦА (СТАНОВА)

Административна служба општине Власеница купује на подручју града Власеница одређен број стамбених јединица (станова) за збрињавање породица погинулих бораца и РВИ од I-IV категорије.

Услови за куповину:
- да су власништво правног или физичког лица 1/1;
- да су одмах усељиви;
- да се налазе у стамбеним зградама;
- да су величине 20-40 м^2.

Уз понуду понуђач је дужан приложити:
- доказ о власништву;
- доказ да понуђени стан није оптерећен хипотеком;
- постављени захтјев у погледу цијене, услова плаћања;
- рок усељења у стан.

Понуде понуђача станова биће вредноване на бази цијене, услова за становање и рока усељења.
Понуде се достављају лично у шалтер сали општине Власеница или на адресу: Општина Власеница, Светосавска 14, 75440 Власеница, са назнаком „Пријава на оглас за куповину станова".
Оглас остаје отворен 15 дана од дана објављивања.
Информације се могу добити сваког радног дана на телефон: 056/710 081 (контакт особа Павле Бунијевац).

Број: 02/1-013-1190-1/07 **ПРЕДСЈЕДНИК КОМИСИЈЕ**
Датум: 17.9.2007. **Павле Бунијевац**

РЕПУБЛИКА СРПСКА
ОПШТИНА МРКОЊИЋ ГРАД
НАЧЕЛНИК
Комисија за јавну продају некретнина
Број: 02-022-95/07

На основу члана 3. Правилника о поступку јавног надметања за продају грађевинског земљишта у државној својини („Сл. гласник Републике Српске" бр. 14/07) и Одлуке Скупштине општине Мркоњић Град број: 02-022-95/07, о одобрењу продаје некретнина, Комисија за јавну продају некретнина расписује

ОГЛАС
о продаји некретнина - пословних просторија Омладинског дома у Мркоњић Граду

1. Расписује се оглас за продају некретнина - пословних просторија Омладинског дома у Мркоњићу Граду, ул. Симе Шолаје бб, површине 385 м^2 и дворишта Омладинског дома, површине 989 м^2, означено као к.ч. бр. 23/7-1, уписане у п.л.број 333, к.о. Мркоњић Град.
2. Јавна продаја описаних некретнина се врши путем усменог јавног надметања (лицитацијом) која ће се одржати дана 5.10.2007. године у 11 часова у просторијама општине Мркоњић Град, (мала сала).
Ако не успије прва продаја непокретности, продаја ће бити обновљена дана 15.9.2007. године на истом мјесту и под истим условима.
3. Почетна продајна цијена некретнина износи 151.771,20 КМ, а кауција за учешће у надметању износи 3.000,00 КМ, и уплаћује се до времена одређеног за лицитацију, на рачун општине Мркоњић Град, број: 562-099-0000344165 код НЛБ Развојна банка Мркоњић Град, о чему ће се Комисији поднијети доказ о извршеној уплати.
4. Право учешћа имају сва физичка и правна лица, а између учесника који испуњавају услове изабраће се кандидат који је понудио највећи износ. Прва продаја, може се одржати ако у њему учествују најмање три учесника, а друга продаја, може се одржати ако у њој учествују најмање два учесника.
5. Заинтересована лица могу извршити увид у документацију о некретнинама које су предмет продаје и добити тражене информације у згради општине, канцеларија бр. 26. у времену од 7 до 15 часова.
6. Куповна цијена за наведене некретнине има се уплатити прије закључивања купопродајног уговора, а предаја купцу у посјед купљених некретнина извршиће се у року од 7 дана након исплате купопродајне цијене.
7. Овај оглас ће се објавити у дневном листу „Глас Српске", а истовремено ће се истаћи на огласној табли продавца.

Комисија

У складу са чланом 4. став 1. Закона о преузимању акционарских друштава („Службени гласник Републике Српске" број 64/02-II дио), Милош Ђулаповић син Милана из Црквине кбр. 28. Шамац као понудилац објављује

ЈАВНУ ПОНУДУ ЗА ПРЕУЗИМАЊЕ
акционарима Акционарског друштва „УЖАРИЈА" Шамац ул. Његошева 14.

1. Милош Ђулаповић син Милана, Црквина кбр. 28 на дан објављивања ове понуде власник је 180.263 акција емитента АД „Ужарија" Шамац, ул. Његошева 14, које су редовне појединачне номиналне вриједности 1,00 КМ, што представља 180.263 гласова у скупштини емитента или 25,1386% од укупног броја гласова.

2. Основни капитал емитента износи 717.076 КМ подијељен је на 717.076 редовних акција номиналне вриједности 1,00 КМ.

3. Ова понуда даје се свим акционарима АД „Ужарија" Шамац, ул. Његошева 14 који су власници акција које дају право гласа у Скупштини Друштва. Понудилац се обавезује да ће купити сваку акцију која даје право гласа у Скупштини Друштва, под прописаним условима и условима утврђеним у овој понуди.

4. За сваку акцију која је предмет ове понуде понудилац се обавезује да ће платити износ од 0,10 КМ.

5. Понудилац се обавезује да ће платити цијену наведену у овој понуди за све депоноване акције у року од 14 (четрнаест) дана од дана истека рока важења ове понуде. Плаћање ће се извршити преко НОВА БАНКА АД Бијељина филијала: Бања Лука ул. Књаза Милоша 15. преносом новчаних средстава са посебног рачуна понудиоца, отвореног код ове банке, на рачуне или штедне књижице акционара који су депоновали акције.

6. Депозитар је: ЦЕНТРАЛНИ РЕГИСТАР ХАРТИЈА ОД ВРИЈЕДНОСТИ АД Бања Лука ул. Бана Милосављевића 6. Бања Лука.

7. Рок важења ове понуде за преузимање је 30 (тридесет) дана од дана њеног објављивања у „Гласу Српске" и у „Службеном гласнику Републике Српске", с тим да рок почиње ћећи од дана задњег објављивања.

8. Акционар који жели прихватити ову понуду дужан је акције које су предмет ове понуде депоновати код депозитара, до истека рока важења понуде.
Своје акције с правом гласа акционар депонује тако да правном лицу овлашћеном за пословање са хартијама од вриједности (брокерској кући) БРОКЕР НОВА, Бања Лука ул. Књаза Милоша 15. даје писани налог за прихватање ове понуде који садржи податке о:

- понуди за преузимање
- акционару
- акцијама које се депонују
- банкарском рачуну или штедној књижици акционара и
- потпис акционара.

Образац налога за прихватање понуде за преузимање може се преузети код сваког правног лица овлашћеног за пословање са хартијама од вриједности.
Акционар не може располагати акцијама које је депоновао ради прихватања понуде.

Истеком рока важења ове понуде сматра се да је акционар који је депоновао акције прихватио ову понуду.

Акционар може повући депоноване акције тако да правном лицу овлашћеном за пословање са хартијама од вриједности даје писани налог за отказивање ове понуде који садржи исте податке као и налог за прихватање понуде.
Акционар може повући депоноване акције до истека рока важења понуде или ако понудилац не плати акције у року за плаћање наведеном у овој понуди или у случају објављивања конкурентске понуде за преузимање.
Повлачење депонованих акција сматраће се одустанком акционара од прихватања ове понуде.
Акционар се не може одрећи права на повлачење депонованих акција.

9. Циљеви понудиоца и његове намјере у вези са друштвом које преузима у случају успјеха понуде су: инвестициона улагања у АД „Ужарија" Шамац.

10. Понудилац неће купити акције с правом гласа на којима је заснован терет (заложно право, право плодоуживања, забрана располагања и други терети).

Понудилац сноси трошкове депоновања акција, све трошкове преноса акција, као и све остале трошкове који произађу из ове понуде, без обзира на коначне резултате преузимања.

Понудилац
Милош Ђулаповић

НЕОБИЧНА ПРИПРЕМА ЗА ТЕНИСКИ МАСТЕРС У ШАНГАЈУ

НОЛЕ - РАТНИК ОД ТЕРАКОТЕ

Челници Асоцијације тениских професионалаца ангажовали француског вајара да од теракоте направи статуе осам играча учесника турнира

РОЖЕ Федерер, Рафаел Надал и Новак Ђоковић биће овјековечени као ратници од теракоте. Скулптуре у природној величини прва три тенисера свијета биће дио колекције од осам фигура, које ће бити специјално направљене за Мастерс у Шангају. Двадесет, од укупно шест хиљада војника чувене кинеске армије од теракоте, тренутно су изложени у Лондону, а челници Асоцијације тениских професионалаца ангажовали су француског вајара Лорија Дизенгремела да направи сличне статуе за завршни турнир сезоне који се у новембру игра у Кини.

Поред Федерера, Надала и Ђоковића, који су већ обезбиједили пласман на Мастерс куп, за преосталих пет мјеста и статуа, жестоко ће се борити неколико тенисера, прије свих Николај Давиденко и Енди Родик.

Свим кандидатима за завршни турнир сезоне мјере и фотографије узете су прошлог мјесеца на турниру Мастерс серије у Торонту, на којем је побиједио Новак Ђоковић.

- Велика ми је част што ће моја статута у лику ратника бити постављена у Шангају. Свиђа ми се та идеја, јер зближава културу и спорт. Једва чекам да видим како ћу да испаднем - рекао је Федерер. Оригиналне статуе глинених ратника закопане су прије 2.200 година да чувају гроб Ћин Шихуанга, цара који је створио прву уједињену кинеску државу освојивши ривалска краљевства. Ћин је успоставио јединствено писмо, уједначио мјере, новац и законски систем и саградио широку мрежу путева и канала. Послије смрти 210. године прије нове ере, сахрањен је у маузолеју величине града изван Сијана.

Новак Ђоковић: Добија двојника од глине

Гробница је откривена 1974. кад су сељаци копали бунар, и временом је постала једна од најзанимљивијих туристичких дестинација у Кини. ■

КОТОРВАРОШКЕ СТУДЕНТСКЕ ИГРЕ

Четири аса на трону

КОТОР ВАРОШ - Студентска организација општине Котор Варош организовала је прошлог викенда прве спортске игре у неколико дисциплина. На турниру у малом фудбалу учествовало је 11 екипа. Прво мјесто је освојила екипа „Четири аса". Међу седам екипа у баскету најуспјешнија је била „Симпсони". У стоном тенису су наступила 24 играча, побиједио је Хусеин Фифић. У шаху је прво мјесто заузео Борислав Кужет, кликеријади Александар Бунић, тројкама Игор Јурић, а у бадминтону Саво Комљеновић. Највеће интересовање су изазвале Игре без граница у којима је учествовало 15 екипа. Побједници су Борислав Бигдановић и Милан Пејаковић. За освојена прва мјеста екипама и појединцима су уручене награде и дипломе.

- С обзиром на то да су ово прве студентске спортске игре задовољни смо одзивом учесника - рекао је Игор Јурић, предсједник Студентске организације, који очекује да ће идуће године игре бити масовније и да се размишља о учешћу студената из сусједних општина.

■ Д. К.

FIFA РАНГ-ЛИСТА РЕПРЕЗЕНТАЦИЈА

Пад „орлова"

ФУДБАЛСКА репрезентација Србије пала је за четири мјеста на свјетској ранг-листи FIFA и сада се налази на 22. мјесту.

„Орлови" су на прошлој листи били на 18. позицији, али су послије серије слабијих резултата изгубили 88 бодова и сада имају 877, шест мање од Турске.

На врху листе дошло је до смјене, пошто се свјетски првак Италија вратила на чело, прескочивши Аргентину и бившег лидера Бразил.

Изненађујући резултат из Париза донио је осјетније промјене међу првих 20. Шкотска је побједом у гостима над свјетским вицешампионом Француском скочила за девет мјеста и сада је на 14. позицији. „Триколори" су послије неочекиваног неуспјеха на свом стадиону пали за два мјеста и сада су шести.

Међу првих 10 вратила се и репрезентација Енглеске, послије добрих партија које су пружили у посљедње вријеме. ■

У ОРГАНИЗАЦИЈИ „СВИТ СПОРТА" ОДРЖАН ПРВИ ТЕНИСКИ ТУРНИР У ЛАКТАШИМА

Рекреативци пишу историју

ЛАКТАШИ - У организацији Тенис клуба „Свит спот" у Лакташима је одржан тродневни тениски турнир „Тиано монумент Лакташи опен 2007". Прва тениска смотра у историји овог крајишког мјеста окупила је 20 тенисера рекреативаца, а најбољи у синглу био је Миро Ђурђевић, док су прво мјесто у дублу освојили Бранислав Кукило и Марко Фурунџић.

Треба рећи да је овај клуб основан 2005. године те да је у вези с тим турнир био посвећен његовом двогодишњем успјешном раду.

- Имамо 60 активних чланова, од чега 12 дјеце од седам до 14 година. Они похађају нашу школу тениса коју води професионални тренер Саша Николић. За сада тренирамо и играмо на једном тениском терену са тврдом подлогом. План нам је популаризација овог спорта у Лакташима, односно да што више младих укључимо у овај атрактиван и здрав спорт - рекао је власник клуба Боро Медаковић.

Како у Лакташима влада све већи интерес за рекреативно бављење „бијелим спортом" у плану је градња још једног тениског игралишта. Тим више што у клубу не крију амбицију да из њиховог омладинског погона израсте неколико активних професионалаца.

■ Д. Д.

Побједници смотре: Обиљежили премијерно такмичење

НЕОБИЧАН ГЕСТ НА МЕЧУ ЛЕСТЕР - НОТИНГЕМ

Побиједио фер-плеј

ФУДБАЛЕРИ Лестер Ситија пласирали су се у треће коло Карлинг купа, иако су на старту меча са Нотингем Форестом примили гол под необичним околностима. Меч је игран као реприза прекинуте утакмице када је играчу Фореста Клају Кларку позлило током полувремена.

С обзиром на то да је бивши европски првак у тренутку прекида водио 1:0, играчи Лестера пустили су ривале да им у првом нападу у поновљеној утакмици дају гол без одбране!

- Мислим да та одлука никако не угрожава фудбалску игру, напротив, сматрам да су играчи исправно поступили. Сви у клубу сложили су се са идејом. Ми волимо да побјеђујемо, али само ако се поштује фер-плеј и етика. Ситуација је била компликована, али је поступак био прави - рекао је предсједник „Лисица" из Лестера Милан Мандарић.

Менаџер Лестера Гари Мегсон пренио је идеју противничком тренеру Колину Колдервуду 20 минута прије утакмице, али нико изван екипа није за то знао.

- Мислим да је то био частан чин и вјерујем да је из ове утакмице фудбал изашао као побједник - рекао је Колдервуд.

Одмах по извођењу лопте са центра голман домаћина Пол Смит пуштен је да постигне гол, а публика је гест гостију поздравила овацијама.

Услиједило је 90 минута озбиљног фудбала, а побједник меча одлучен је прикладно, у надокнади времена, када је бивши члан Тотенхема Стивен Клеменс постигао гол за 3:2 и избацио из купа екипу Нотингема коју води његов бивши клупски друг Колдервуд. ■

СМОТРА У БИЈЕЉИНИ ПОВОДОМ ДАНА ОПШТИНЕ

Стиже кошаркашки крем

БИЈЕЉИНА - Кошаркашки клуб Радник организоваће наредног викенда изузетно јак турнир на коме ће, поред домаће екипе, учествовати кошаркаши Партизана Игокее, ФМП Железника, и Игокее Партизана из Александровца. Турнир који се одржава у оквиру обиљежавања Дана општине Бијељина (24. септембар) и отварања нове дворане трајаће два дана, а покровитељ је Општинска административна служба.

- Није лако на једном мјесту окупити тако велика кошаркашка имена. Ни Радник то не би могао без свесрдне помоћи општине и на томе смо им захвални. Имамо информацију да ће ФМП Железник и Игокеа Партизан наступити у тренутно најјачим саставима, док ће Партизан Игокеа бити ослабљен, али свакако довољно јак да буде магнет за љубитеље кошарке у Бијељини. Да би ова манифестација протекла онако како би сви жељели одлучили смо да улаз на све утакмице буде бесплатан - рекао је в.д. предсједника Радника Томица Стојановић.

Првог дана турнира утакмице ће се играти у дворани гимназије „Филип Вишњић", а нова дворана која се налази у најужем центру града биће домаћин кошаркашима другог дана. Турнир ће бити отворен у суботу у 18 часова утакмицом Партизан Игокеа - Радник, а два сата касније на паркет ће истрчати кошаркаши ФМП-а и Игокее Партизана. У недјељу програм почиње у 16 часова утакмицом за треће мјесто, док је за 18 часова заказана финална утакмица.

- Општинска административна служба је са задовољством прихватила да буде покровитељ једном оваквом спортском догађају. Радо смо се одазвали позиву Радника да омогућимо долазак у Бијељину најбољих кошаркашких клубова из Србије и Републике Српске као што су Партизан Игокеа, ФМП Железник и Игокеа Партизан - истакао је Мићо Мићић, начелник општине Бијељина. ■ Т. Н.

СОЈИЋ У РАДНИКУ

По ријечима челног човјека Радника Томице Стојановића, бијељински клуб је договорио све услове о повратку Предрага Сојића у матичну средину.

- Сојић већ тренира са нама и потписаће уговор са Радником. Он ће представљати велико појачање за нашу екипу - рекао је Стојановић.

ДЕРВЕНТСКИ „МАЛИ ШАМПИОН" ОБИЉЕЖИО ПРВУ ГОДИНУ ПОСТОЈАЊА

Полазници школе: Постали Интерова филијала

Школа из које се не бјежи

ДЕРВЕНТА - Полазници Школе фудбала „Мали шампион" из Дервенте обиљежили су прву годину постојања овог симпатичног колектива. Приређен је пригодан трочасовни програм на стадиону Текстилца, који је пратио и велики број родитеља малих полазника.

- За ових годину дана остварили смо све предвиђене пројекте. Малишани су подијељени у старосне групе, гдје вриједно улазе у тајне фудбалског спорта. Једна од такође значајних ствари је да смо постали дио велике породице подмлатка чувеног Интера из Милана, који има своје филијале и на Балкану - рекао је Слободан Ковачевић, главни координатор школе „Мали шампион".

Са младима раде и прекаљени бивши активни фудбалери, Слађан Радановић, Ђин Поробић и Небојша Радан. И ови тренери поносни су на дервентске полетарце.

- Тренутно имамо око 110 полазника, а планирамо и ново омасовљење, јер мјеста на теренима Текстилца има за све који желе да се посвете овом спорту. Оно што нас такође радује лежи у чињеници да смо у школи из које „ђаци" не бјеже - истиче Ковачевић.

Дервентски „Мали шампион" има блиставу перспективу. Такав закључак могли су стећи сви који су пратили тренинге и атмосферу каква влада међу малишанима жељним фудбалског знања и напредовања. ■ Б. Р.

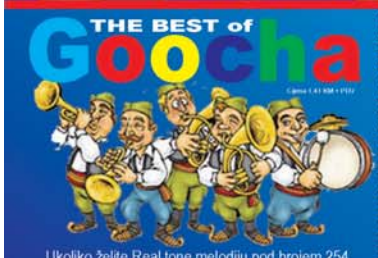

Ukoliko želite Real tone melodiju pod brojem 254, kucajte GTA254 i pošaljite SMS na broj 0651370.
Ukoliko želite MP3 melodiju pod brojem 254, kucajte GTM254 i pošaljite SMS na broj 0651370.

255 Kondorov Let
256 Povratak otpisanih
257 Dragačevsko kolo
258 Đurđevdan
259 Havangila
260 Matijin čoček
261 Kazuj krćmo Džerimo
262 Kosa (tema)
263 Moravac
264 Seva
265 Ne luduj Lelo
266 Čoček Hani
267 Vodopad
268 Zajdi zajdi
269 Ko to tamo peva (tema)
270 Čaje šukarije
271 Poskok kolo
272 Čik dik
273 Đorđev čoček
274 Ej, Pejate, e, moj brate
275 Fiju - fiju
276 Crvenji zvezda
277 Sa ovčara i Kablora
278 Disco Džumbus

Kvalitetni vazalne igricama

JAVA IGRICE

Cijena 1,88 KM + PDV

Ukoliko želite igricu pod brojem 1003, kucajte **GG1003** i pošaljite SMS na broj **0651370.**

1001 1003 1004 1006
1062 1063 1064 1065
1018 1019 1020 1021
1026 1027 1028 1029
1034 1035 1036 1037
1048 1049 1050 1051
1007 1008 1009 1042
1066 1067 1016 1043
1022 1023 1042 1025
1030 1031 1032 1033
1038 1039 1040 1056
1052 1053 1054 1055

SMS dnevni horoskop

Ukoliko želite da naručite današnji horoskop npr. za vagu, kucajte GHVA i pošaljite SMS na broj 0651370.

Šifre za ostale znakove:

Ovan GHOV	Bik GHBI	Blizanci GHBL	Rak GHRA	Lav GHLA	Strijelac GHST
Škorpija GHSK	Djevica GHDJ	Jarac GHJA	Vodolija GHVO	Ribe GHRI	Cijena 0,99 KM

Od sada se možete pripremiti za crveno dočekanje, horoskopa po cijeni od 0,22 KM. Cijena prijave i odjave je 0,18 KM sa uključenim inicijalnim SMS-om. PRIMJER prijave za znak VAGA. Kucajte GH START VA i pošaljite SMS na 065 1370. Za odjavu kucajte GH STOP VA.

Cijena 1,41 KM + PDV

Real tone i MP3 MELODIJE

001 Saša Matić - Sve je na prodaju
002 S.Anđelković - Prvi put
006 S.Čukterać - Mrgud
007 Marina Živković - Zavet Ljubavi
009 Ana Kokić - Svejedno
011 Maja Marijana - Crni pantar
012 Kuki - Šta sam S skrivio bože
017 Indy - Boto bre
034 Ana Kokić - Čujem da
067 Indira - Ljubav kad prestane
069 Tina - Zaljubljena
070 Blizanci - Laki
071 Aca Pejović - Ular krvi
072 Sane i Stavica - Voli me
073 Nikola Roković - Ja sam tvoj
075 Bojan Tomović - Ko je taj
076 Goga Sekulić - Gačice
077 Mile Kitić - Luda djevojko
079 Šaban Šaulić - Telo za telo
080 Marta Savić - Brojš mi brojš
081 Mirko Mirić - Dragička
084 Mina - Zar da vjerujem u mir
087 Tanja Savić - Potudeta
090 Darko Filipović - Ljubljju se s.
091 Mira Škorić - Iste nam je boja
096 M.Todorović - Zašto c. Šeći s.
100 Elena - Prevari onu koju zaželi
105 Đogani - Kralj diskoteka
106 Amadeus - 100%
107 Ž.Joksimović - Ima Nečeg
109 C.Jabuka - Ti mi dušu uzimaš
112 Dado Gišić - Kopija
117 E.Jahović - Radije, ranije
119 Kreš - Bubamara
122 Kaya - Neznanka
123 Jami - Hajde malo, malo
127 T.Zdravković - Prokleta nedjelja
128 Š.Šaulić - Snog je opet S.
129 D.Mirković - O, da li znaš
131 Legende - Četrdesete
132 Š.Šaulić - Dva galeba bela
133 Legende - Ne vjerujem
134 H.K.Koki - Pijem da z.
135 T.Zdravković - Ostala je sep.
136 S.Arnautić - Sve gori
137 Miki Jevremović - Lihnida
139 L.J.Alibić - ptel.s jes.kite
140 Hanka Paldum - Nema Kajanja
141 S.Sakić - Sve je postalo p. i d.
143 Starogradska - Evo banke cigane
144 Ž. Bogdan - Kad sam bio mladun...
145 Ž. Bogdan - Ko te ima taj te nema
146 Ž. Bogdan - Moja mala nema...
147 A. Radović - Nisi moj
148 A. Nikolić - Romale romali
149 Cubismo i Bajramović - Đelen...
150 D. Matić - Nika i neko
151 Donna Ares - To mi nije trebalo
152 Flamingosi - Luđi I. ples
153 Flamingosi - Obala
154 Kreš - Kocka šećera
155 Magazin- a ti znaš da te ne volim
156 M. Šović - Bačka je sve niz rijeku
157 Merlin i Jeksimović - Supermen
158 Natalija Trik FX - Zgodna mlada
159 Neverne bebe - Veliki je bog
160 Regina - Ljubav nije za nas
161 Severina - Moja štikla
162 Stoja - Metak
163 T. Dapčević - Zemlja mojih snova
164 Amywinehouse - Rehab
165 Beyonce - Irreplaceable
166 Christina Aguilera - Hurt
167 Fergie - Fergalicious
168 Gwen Stefani - Wind It Up
169 Jamelia - Beware Of the Dog
170 Nelly Furtado - Maneater
171 Pink - Nobody Knows
172 R.H.C.P. - Dani California
173 R.H.C.P. - Snow Hey Oh
174 Rihanna - Pon De Replay
175 Robbie Williams - She s Madonna
176 Shakira - Illegal
177 Shakira & W. Jean - Hips Don't Lie
178 Sugarbabes - Easy
179 Marija Šerifović - Molitva
180 Marija Šerifović - Molitva - dance
181 Marija Šerifović - Molitva - inst.
182 Marija Šerifović - Molitva - English
184 Blizanci - Mambo Serbiano
185 Čana - Imam dokaz
186 Dara Bubamara - Patje Jagoda
187 Dara Bubamara - Svi su te, kao...
188 Dejan Matić - Nika i neko
189 Deni - Sve mi tvoje nedostaje
190 Donna Ares - To mi nije trebalo
191 Donna Ares i Boko P. - I noćas ja
192 Keba - Ko te ima, taj te nema
193 Dragana Mirković - Luče moje
194 Emina Jahović - Dal ona zna
195 Flamingosi - Lumpersi
196 Flamingosi - Ti i ja feat. Karolina
197 Goga Sekulić - Sexi biznismen
198 Haris Džinović - Nisam ja za tebe
199 Indy - Na rate
200 Lepa Brena - Duge noge
201 Maja Marijana - Napraviću lom
202 Mi nismo Anđeli 3 - Splavovi
203 Mina - Crne kose
204 Mina - Seksi Robot
205 Mira Škorić - Iste nam je boja
206 N. bebe - Balkan južno od srede
207 Nikola Roković - Povredi me
208 Novica Zdravković - Splavovi
209 OK band - Oko mene lete svi
210 PH-Dža - Ritam voz vozi
211 Sanja Maletić - Bezobrazna
212 Saša Matić - Neka price nikad ne...
213 Šejo Kalać - Ala, ala
214 Seka Aleksić - Dođi i uzmi me
215 S. Bajrami - Kakvo tijelo Selma ima
216 Stavica Čukterać - Adrenalin
217 Stavica Čukterać - Čiribu čiribu
218 Tanja Savić - Tako mlada
219 Tina Ivanović - Kabrio Porše
220 Viki - Mahi, mahi...
221 Vuco - Jesen je
222 Željko Joksimović - Nije do mene
223 Željko Šemanđić - Ljubavnik
224 Zvezde granda - Jači pol (live)
225 Z. granda & S. Bajramović - Blidna
226 Aleksandra Radović - Nisi Moj (99)
227 Amadeus - Skini haljinu
228 Amel Ćurić - Moje Mal
229 Ana Kokić - Mojne
230 Ana Nikolić - Devojka od čokolade
231 Aca Pejović - Nevemna
232 Sane i Tanja - Simpatija
233 Bojan Bijelić & Indy - Ekspresno
234 Bojan Tomović - Nokia
235 Branislav Mojčević - Stara ljubav
236 Danijela Vranić - Da ne vidi ona
237 Danijela Vranić - Voli me, ne voli
238 Đogani - Oženi me
239 Donna Ares - Ubila me tvoja nevjera
240 Džimi i D. Matić - Splavovi
241 Ivana Jordan - Bomba
242 Jovana Pajić - BMW
243 Maja Marković - Nije nam se dalo
244 Mile Kitić - Šampanjac
245 Milica Todorović - Uporedi me
246 Iz filma Guča - T.Savić - Sukonjca
247 N. Kojić Teča - Viteza u čokoladi
248 Saša Kovačević - Ruka za spas
249 Saša Matić - Reskiraj
250 Sergej Ćetković - Pogled u tami
251 Stevan Anđelković - Cvece za nju
252 Viki Miljkovic - Obeležena
253 Željko Šemanđić - Poole duge veze
254 Željko Šemanđić - 9000 metara

NOVO

279 Ana Lukas - Pao sam na dno
280 Aleksandra Perović - Opijum
281 Ana Nikolić - Dum jeden korijak
282 Ana Nikolić - Kluvn
283 B3 - Hale, hale
284 Blizanci - Propadam S lagano
285 Dara Bubamara - Zidovi
286 DJ Krmak - Pičiri, pičiri
287 Eva Popov (Big brother) - Naivna
288 Funky G - Džabe
289 Funky G - S svrbi greli
290 Indira Radić - Upaljač
291 Jana - Iza tvojih prozora
292 Jana - Previari me
293 Jelena Karleuša - Casino
294 Jelena VIP - Hapino na sto
295 Jelena VIP - Jelena
296 Maja Nikolić- Delirijum
297 Marija Šerifović- More Pelina
298 Marko Bulat - Ne pjevaj mi o njemu
299 Marko Bulat - Što to učini
300 OK band i MC Marko - Ljiljan i ln
301 Sanja Đorđević- Super žena
302 Stavica Čukterać- Mon amour
303 SMS band - Nemiš
304 Suzy - Žigolo
305 Tijana Dapčević- Nešu
306 Tijana Dapčević- Žuta minuta
307 Toše i A. Šoša - Volim osmijeh tvoj
308 Vlado Georgijev - Do svitanja
309 Željko Vasić - Samo da dobro u

Ukoliko želite Real tone melodiju pod brojem 011, kucajte GTA011 i pošaljite SMS na broj 0651370.
Ukoliko želite MP3 melodiju pod brojem 011, kucajte GTM011 i pošaljite SMS na broj 0651370.

VIDEO KLIPOVI

3103 Đogani, brate
3104 Englishman
3105 Halo Pink
3106 Horoskop
3107 Je li to moguće?
3108 Ode Karla
3109 Krstajić
3110 Kupanje
3054 Pijan na TV-u
3099 Ajde bezi u kurac
3061 Striptiz studenjak
3010 Juhu Metalika
3014 Šešelj u Hagu
3057 Ceca srp. majka
3100 ChipsyKing
3065 Baka uči engleski
3066 Ciganka
3067 Džon Travolta
3068 Eurosong -parodija
3101 Čitaj mi sa cipele
3069 Glupače
3070 Iz P.M.
3071 Jagodinka Varljivo leto
3072 Obećanje
3102 Debilizam
3142 Gola Miss
3141 Napaljena beba
3119 Internet je čudo
3120 JanPi
3121 Kameman prdoman
3122 Lake droge
3123 Learn Serbian
3124 Ratko, možda spava
3125 Novak Đoković, kao pjevač
3126 Sexy vremenska prognoza

Ukoliko želite video klip pod brojem 3010, kucajte **GC3010** i pošaljite SMS na broj **0651370**

Cijena 1,41 KM + PDV

KOLOR SLIKE

Ukoliko želite kolor sliku pod brojem **003**, kucajte **GIJ003** i pošaljite na broj **0651370.**

Cijena 1,41 KM + PDV

232 233 234 235 236 237
238 239 240 241 242 243
244 245 246 247 248 249
250 251 252 253 254 255

Ljubavni test

Ukoliko želite da saznate koliko se slažete sa voljenom osobom, kucajte GLJ prvo ime drugo ime i pošaljite SMS na broj 0651370. Npr. GLJ Marina Bojan. Ukoliko želite da saznate koje bi se ime najbolje slagalo sa vašim, kucajte GLJ Ime i pošaljite SMS na broj 0651370. Npr. GLJ Aleksandra

Cijena 0,75 KM + PDV

Uputstvo: za naručene multimedijalne poruke, dobićete servisnu poruku sa linkom za željeni sadržaj. Nakon toga, pritisnite opciju za preuzimanje poruke. Na pitanje "Neophodna veza sa serverom" odgovorite sa "DA". Nakon uspostavljanja GPRS konekcije i preuzimanja, sadržaj sačuvati u memoriji telefona (ili kartice). Takođe provjerite da li Vam je uključen prijem servisnih poruka na telefonu. Tel. za reklamacije: 065/960495

Босна и Херцеговина
Министарство безбједности
Државна агенција за истраге и заштиту

Bosna i Hercegovina
Ministarstvo sigurnosti
Državna agencija za istrage i zaštitu

Број: 17-10-34-2-2222/07
Датум: 18.9.2007. године

На основу члана 49. став (1) Закона о полицијским службеницима БиХ („Службени гласник БиХ", бр. 27/04, 63/04, 5/06, 33/06 и 58/06), Одлуке о потреби пријема кандидата за полазнике Полицијске академије - кадета у Државној агенцији за истраге и заштиту број 17-10-34-2-2222/07 од 30.8.2007. године и Рјешења о именовању Комисије за избор кандидата за полазнике Полицијске академије - кадета у Државној агенцији за истраге и заштиту број 17-10-34-2-2222/07 од 17.9.2007. године, Комисија за избор кандидата, расписује

ЈАВНИ ОГЛАС

за пријем кандидата за полазнике Полицијске академије - кадета у Државној агенцији за истраге и заштиту

I

Државна агенција за истраге и заштиту врши пријем кандидата, који ће похађати основну обуку као кадети у Полицијским академијама, и то:
- 18 (осамнаест) кадета са VII степеном школске спреме за чин „млађи инспектор", како слиједи:

1. СЈЕДИШТЕ АГЕНЦИЈЕ ..... 3 кадета, од чега:
- дипломирани правник ..... (1)
- дипломирани криминалиста .....(2)

2. РЕГИОНАЛНА КАНЦЕЛАРИЈА БАЊА ЛУКА ..... 4 кадета, од чега
- дипломирани криминалиста или дипломирани правник унутрашњих послова .....(4)

3. РЕГИОНАЛНА КАНЦЕЛАРИЈА МОСТАР .....5 кадета, од чега:
- дипломирани правник или дипломирани криминалиста .....(1)
- дипломирани криминалиста .....(3)
- дипломирани економиста .....(1)

4. РЕГИОНАЛНА КАНЦЕЛАРИЈА САРАЈЕВО .....5 кадета, од чега:
- дипломирани правник или дипломирани криминалиста .....(1)
- дипломирани криминалиста .....(3)
- дипломирани економиста .....(1)

5. РЕГИОНАЛНА КАНЦЕЛАРИЈА ТУЗЛА ..... 1 кадет
- дипломирани криминалиста .....(1)

II

Основна обука кадета обављаће се у Полицијској академији.
Основна обука кадета изводиће се у трајању највише до 4 мјесеца.

III

Кандидати који се пријављују на Јавни оглас за школовање и обуку, морају испуњавати опште и посебне услове:

Општи услови:

а) да су држављани БиХ, старосне доби између 18 и 35 година,
б) да имају завршен одговарајући смјер стручне спреме, најмање VII степен,
ц) да су здравствено и физички способни за рад,
д) да су регулисали војну обавезу, у складу са Законом,
е) да нису отпуштени из институција државне управе или из војне службе у БиХ као резултат дисциплинске санкције,
ф) да против њих није покренут кривични поступак и да није изречена правоснажна казна затвора за кривично дјело, осим за кривична дјела против сигурности саобраћаја, у складу са кривичним законодавством.
г) да се нису одбили појавити пред Међународним кривичним трибуналом за бившу Југославију, као особа оптужена од тог Трибунала,
х) да им није одбијена сертификација или да им привремено овлашћење није одузето од IPTF-а.

Посебни услови:

- Положен возачки испит за возача „Б" категорије,
- Посједовање ВСС одговарајућег смјера,
- Познавање једног страног језика,
- Познавање рада на рачунару (оперативни систем „Windows" и „Office").

IV

Уз пријаву на оглас кандидати су дужни доставити сљедећу документацију (овјерене фотокопије):
1) Увјерење о држављанству (не старије од шест мјесеци),
2) Извод из матичне књиге рођених,
3) Диплома о завршеном VII степену школске спреме одговарајућег смјера,
4) Увјерење или потврде о познавању једног страног језика и рада на рачунару,
5) Увјерење да се не води кривични поступак (не старије од три мјесеца),
6) CIPS-ову личну карту,
7) Возачку дозволу,
8) Потврду о временском периоду проведеном на школовању и потврду о просјеку постигнутих оцјена за вријеме школовања.
9) Доказ о регулисаној здравственој заштити (овјерена фотокопија здравствене књижице или потврда Завода за запошљавање).

V

Пријава на оглас се подноси на посебном обрасцу, који се може преузети у сједишту Агенције или Регионалним канцеларијама, а иста се предаје непосредно у Писарници Државне агенције за истраге и заштиту или доставља путем поште на адресу:

Државна агенција за истраге и заштиту
„Јавни оглас за пријем кандидата за полазнике Полицијске академије - кадета у Државној агенцији за истраге и заштиту"
ул. Адема Буће број 102, 71000 Сарајево.

Рок за предају пријава је 30 дана од дана објављивања Јавног огласа у дневној штампи.
- Одабир кандидата за кадете Државне агенције за истраге и заштиту провешће се у складу са Законом о полицијским службеницима БиХ и Одлуком о начину и програму тестирања кандидата у процесу одабира полицијских службеника.
- Само кандидати који испуњавају опште и посебне услове и који су доставили сву тражену документацију, имају право приступа тестирању, које укључује: тест општег знања (писмени тест и интервју), тест физичке способности, психолошки преглед (укључујући тест и интервју), тест знања страних језика и рада на рачунару.
- У току процеса одабира кандидати ће бити контактирани и информисани, а све додатне информације могу се добити позивом на број тел. 033/702-411.
- Након успјешно завршене основне обуке, кадети се примају на пробни рад у организационе јединице Државне агенције за истраге и заштиту у трајању од 12 мјесеци и распоређују на радно мјесто полицијског службеника у чину „Млађег инспектора".
- Кадет који добровољно напусти похађање основне обуке или својом кривицом буде избачен са обуке, дужан је надокнадити сразмјерне трошкове обуке.
- У складу са чланом 4. Закона о полицијским службеницима БиХ, структура запослених у Државној агенцији за истраге и заштиту треба да оквирно одржава националну структуру становништва БиХ према попису становништва из 1991. године, као и полну и регионалну заступљеност.
- Кандидатима који не буду изабрани, документација се неће враћати.
- Непотпуне, неблаговремене и неуредне пријаве, као и пријаве са неовјереном документацијом, неће се узимати у разматрање.
- Коначна листа изабраних кандидата биће објављена на огласним плочама у сједишту Агенције и у Регионалним канцеларијама.

Sarajevo, Adresa: Adema Buće 102; Telefon: 033 702-411; Fax: 033 702-480
Сарајево, Адреса: Адема Буће 102; Телефон: 033 702-411; Факс: 033 702-480

Босна и Херцеговина
БРЧКО ДИСТРИКТ
БОСНЕ И ХЕРЦЕГОВИНЕ
Влада Брчко дистрикта
Канцеларија за управљање
јавном имовином Брчко
дистрикта БиХ

Bosna i Hercegovina
BRČKO DISTRIKT
BOSNE I HERCEGOVINE
Vlada Brčko distrikta
Kancelarija za upravljanje
javnom imovinom Brčko
distrikta BiH

Трг младих 1, 76100 Брчко дистрикт Босне и Херцеговине; Телефон: 049/ 240-632, факс: 240-633, централа: 240-600, локал: 632
Trg Mladih 1, 76100 Brčko distrikt Bosne i Hercegovine; Telefon: 049/ 240-632, fax: 240-633, centrala:249-600, lokal: 632

Број: 16-475-000265/07-1
Брчко, 20.9.2007. године

На основу чланова 11 и 18 Закона о јавној имовини у Брчко дистрикту БиХ („Службени гласник Брчко дистрикта БиХ", број 28/06), одлуке директора Канцеларије за управљање јавном имовином Брчко дистрикта БиХ о расписивању Поновљеног јавног конкурса за давање у закуп пословног простора, ђачке кухиње путем усменог јавног надметања број: 16-475-000265/07-1 од 7.9.2007. године, чланова 2, 5 и 9 Правилника о поступку редовног располагања имовином Брчко дистрикта БиХ, број: 01-014-006019/07 од 26.3.2007. године, Канцеларија за управљање јавном имовином Брчко дистрикта БиХ објављује:

ПОНОВЉЕНИ ЈАВНИ КОНКУРС

ЗА ДАВАЊЕ У ЗАКУП ПОСЛОВНОГ ПРОСТОРА, ЂАЧКЕ КУХИЊЕ ПУТЕМ УСМЕНОГ ЈАВНОГ НАДМЕТАЊА

Брчко дистрикт БиХ, Канцеларија за управљање јавном имовином Брчко дистрикта БиХ објављује Поновљени јавни конкурс за давање у закуп пословног простора, ђачке кухиње путем усменог јавног надметања.

ПРЕДМЕТ КОНКУРСА

Предмет Јавног конкурса за давање у закуп је сљедећи пословни простор - ђачка кухиња:

ЛОКАЦИЈА: Градско подручје - зона I

Р/бр.	БРОЈ ПОСЛОВНОГ ПРОСТОРА	АДРЕСА	ПОВРШИНА У м²	ПОЧЕТНА ЦИЈЕНА У КМ	ВИСИНА ДЕПОЗИТА У КМ
1.	I-C	III Основна школа Ђачка кухиња	33,60	235,20	705,60

ПРАВО УЧЕШЋА НА КОНКУРСУ

1. Право учешћа на Конкурсу имају сва физичка или правна лица која поднесу пријаве са потребном документацијом у року од 15 дана од дана његовог објављивања у средствима јавног информисања на адресу Влада Брчко дистрикта БиХ, Канцеларија за управљање јавном имовином Брчко дистрикта БиХ, на адресу Булевар мира бр. 1, Брчко дистрикт БиХ, с назнаком: „за Поновљени јавни конкурс - закуп пословних простора - ђачке кухиње".

2. Пријава треба да садржи идентификационе податке подносиоца пријаве и то:

- за физичко лице (презиме, име једног родитеља и име, адреса, број телефона, овјерена копија документа за идентификацију, уколико се пријава подноси путем пуномоћника уз пријаву се прилаже овјерена пуномоћ);
- доказ о уплати кауције (депозита) у износу од три почетне мјесечне цијене закупнине предметног пословног простора - ђачке кухиње, која се уплаћује на жиро рачун Брчко дистрикта БиХ 129007940454581 1, врста прихода 721-122;
- доказ о измиреним пореским обавезама, односно доказ да није порески обвезник (који издаје надлежно одјељење у мјесту пребивалишта странке, закључно са 30.8.2007. године, у оригиналу или овјереној копији);
- доказ о измиреним обавезама по основу закључених уговора о закупу пословних простора, односно доказ да физичко лице није у закупном односу са Брчко дистриктом БиХ (који издаје Дирекција за финансије Брчко дистрикта БиХ, закључно са 30.8.2007. године);

- за правно лице (назив, сједиште, адреса и број телефона заступника, овјерену пуномоћ за представника);
- овјерену копију рјешења о регистрацији фирме;
- овјерену копију идентификационог броја пореског обвезника;
- доказ о уплати кауције (депозита) у износу од три почетне мјесечне цијене закупнине предметног пословног простора - ђачке кухиње, која се уплаћује на жиро рачун Брчко дистрикта БиХ 129007940454581 1, врста прихода 721-122;
- доказ о измирењу пореских обавеза (који издаје надлежно одјељење у мјесту сједишта правног лица, закључно са 30.8.2007. године, у оригиналу или овјереној копији);
- доказ о измиреним обавезама по основу закључених уговора о закупу пословних простора - магацина или доказ да правно лице није у закупном односу, који издаје Дирекција за финансије Брчко дистрикта БиХ, закључно са 30.8.2007. године, у оригиналу или овјереној копији.

ИЗБОР НАЈПОВОЉНИЈЕГ ПОНУЂАЧА

1. Услов за одржавање усменог јавног надметања јесте да су пристигле најмање двије благовремене и потпуне пријаве.
2. Са учесником који понуди највећи износ мјесечне закупнине закључиће се уговор у року од 30 дана од дана доношења коначне одлуке о избору најповољнијег понуђача на рок од двије године, с тим да се исти може раскинути и прије уговореног рока уколико предметни пословни простор буде предмет приватизације или за друге потребе Владе Брчко дистрикта БиХ.
По потписивању уговора надлежно Одјељење Владе ће достављати мјесечне фактуре на уговорени износ са обрачунатим износом ПДВ-а.
3. Ако је на Поновљени јавни конкурс пристигла само једна понуда, с тим понуђачем може се закључити уговор о закупу путем непосредне погодбе, али не по нижој цијени од почетне.
4. Уколико учесник Конкурса који је изабран као најповољнији понуђач одустане од закључења уговора о закупу пословног простора нема право на поврат кауције (депозита), а за предметни пословни простор - ђачку кухињу наведени уговор се закључује са сљедећим најповољнијим понуђачем.
5. Приликом јавног надметања учесници Конкурса дужни су стављати понуде, са распоном наредне у односу на претходну, у износу најмање од 10,00 КМ, а највише од 50,00 КМ на укупну површину локала.
6. Усмено јавно надметање за давање у закуп пословног простора из овог конкурса одржаће се у просторијама Владе Брчко дистрикта БиХ, соба 74, Канцеларија за управљање јавном имовином Брчко дистрикта БиХ, дана **8.10.2007.године у 11 часова.**
7. Лица која су поднијела непотпуне и неблаговремене пријаве неће имати право учешћа на усменом јавном надметању.
8. Брчко дистрикт БиХ задржава право да у било ком дијелу поступка, послије објављивања јавног конкурса, може одустати од продаје или закупа, тј. поништити јавни конкурс, без образложења.
9. Све информације у вези са Конкурсом могу се добити на телефон 049/240-632 и 049/240-631.

ДИРЕКТОР КАНЦЕЛАРИЈЕ
Мирон Буро, дипл. инж. арх.

Босна и Херцеговина
БРЧКО ДИСТРИКТ
БОСНЕ И ХЕРЦЕГОВИНЕ
Влада Брчко дистрикта
Одјељење за расељена лица,
избјеглице и стамбена питања

Bosna i Hercegovina
BRČKO DISTRIKT
BOSNE I HERCEGOVINE
Vlada Brčko distrikta
Odjel za raseljene osobe,
izbjeglice i stambena pitanja

Islahijet br. 7 , 76 100 Brčko distrikt Bosne i Hercegovine; telefon / факс : 049 / 218 696, тел : 232 480
Islahijet br. 7 , 76 100 Brčko distrikt Bosne i Hercegovine; telefon / fax : 049 / 218 696, tel : 232 480
E-mail адреса: ozirl@spinter.net

Број: 11-372-1038/07
Брчко, 18.9.2007.год.

ПОЗИВ НА ПОНУДУ

Ф/П/1499 бр: 40/2007

Фонд за повратак врши имплементацију заједничких пројеката одобрених од стране Комисије за избјеглице и расељене особе а односе се на санацију и обнову оштећених и уништених стамбених јединица за потребе повратка расељених особа у БиХ и избјеглица из БиХ. Пројекат је финансиран од стране Министарства за људска права и избјеглице БиХ, Министарство за избјеглице и расељена лица Републике Српске, Федерално министарство за расељене особе и избјеглице Брчко дистрикта и Фонда за повратак. Брчко дистрикт БиХ, у име Министарства за људска права и избјеглице БиХ и Фонда за повратак позива све заинтересоване на достављање запечаћених понуда за извођење радова (набавка, транспорт и уградња материјала) на реконструкцији 40 (*четрдесет*) кућа, подијељених у четири ЛОТ-а, у Брчко дистрикту БиХ.

Право учешћа
Учешће на тендеру је отворено на једнаким основама за сва правна лица која су регистрована за обављање дјелатности из предмета позива на понуду.

Преузимање тендерске документације:
Тендерска документација се може преузети у просторијама Одјељења за стручне и административне послове, Пододјељење за набавку Владе Брчко дистрикта ул. Булевар Мира бр. 1 од 27.8.до 26.9.2007. године од 8 до 16 часова, уз доказ о уплати износа од 100 КМ по ЛОТ-у на Јединствени рачун Брчко дистрикта ХВБ ЦЕНТРАЛ ПРОФИТ БАНКА 129007940454581 1, врста прихода 721124, шифра 099 у сврху откупа тендерске документације.

Предаја понуда:
Прописно запаковане понуде са назнаком „НЕ ОТВАРАТИ ПРИЈЕ РОКА ЗА ОТВАРАЊЕ" треба доставити лично или препоручено поштом на пријемни шалтер Владе Брчко дистрикта ул. Булевар Мира бр.1, до 26.9.2007. године до 12 часова. Све закасњене понуде ће бити одбијене и неће бити узете у разматрање. Понуђачи који су учествовали на поништеном огласу тендерску документацију могу преузети бесплатно.

Отварање понуда:
Понуде ће бити отворене на јавној сесији 26.9.2007.године, у 12.15 часова по локалном времену на адреси Дома културе у Брчко дистрикту, Ул. Младена Маглова бр.2.

Напомена:
Обавјештење о набавци за тендер из наслова објављено је у „Службеном гласнику БиХ" бр. 64. од 27.8.2007.године.

ФОНД ПИО
Република Српска
БИЈЕЉИНА
Број: 1932-5/07
Дана 18.9.2007. године

На основу члана 17. тачка 11. и 13. Статута Фонда за пензијско и инвалидско осигурање Републике Српске („Службени гласник Републике Српске" број: 68/03 и 67/04), а у вези са Одлуком директора Фонда од 17.9.2007. године, директор Фонда расписује

ОГЛАС

за попуну радног мјеста

I Расписује се Оглас за попуну радног мјеста директора филијале Добој у Фонду за пензијско и инвалидско осигурање Републике Српске:

II Директор филијале организује и руководи пословима филијале, доноси рјешења о пријему на осигурање и рјешава захтјеве осигураника и корисника за остваривање права из пензијског и инвалидског осигурања у првом степену, израђује планове филијале и извјештаје о извршењу планираних задатака и обавља и друге послове утврђене правилником и Статутом Фонда,

III Поред општих услова предвиђених законом, кандидат мора испуњавати и посебне услове:
- завршена висока стручна спрема, факултет друштвеног смјера и најмање три године радног искуства по завршеном факултету.

IV Уз пријаву на оглас кандидати су дужни приложити доказе о испуњавању општих и посебних услова:
- биографију о кретању у служби,
- овјерену копију дипломе,
- увјерење о држављанству не старије од шест мјесеци,
- овјерену копију личне карте,
- увјерење да се против њих не води кривични поступак,
- доказ о радном искуству у струци.

Рок за подношење пријава на оглас је 15 дана од дана објављивања у дневном листу „Глас Српске".

Пријаве са потребном документацијом се могу доставити лично или путем поште на адресу: Фонд за пензијско и инвалидско осигурање Републике Српске Бијељина, Његошева 28А, са назнаком „Пријава на оглас".

ДИРЕКТОР
др Зоран Мастило, дипл. ек.

МЈЕШОВИТИ ХОЛДИНГ
„Електропривреда Републике Српске" Требиње
Зависно предузеће „Хидроелектране на Требишњици"
Акционарско друштво
ТРЕБИЊЕ
Надзорни одбор

Број: СА - 4637-XI/07
Датум: 13.9.2007. године

На основу члана 30. став 3. члана 43, став 1, тачка 4. Статута МХ ЕРС ЗП „Хидроелектране на Требишњици" а.д. Требиње, члана 8. Пословника о раду Скупштине акционара Јавног предузећа „Хидроелектране на Требишњици" акционарско друштво - Требиње и Одлуке Надзорног одбора МХ ЕРС ЗП „Хидроелектране на Требишњици" а.д. Требиње број: НО-4636-VII/2 од 12.9.2007. године, Надзорни одбор МХ ЕРС ЗП „Хидроелектране на Требишњици" а.д. Требиње,

САЗИВА

XI (једанаесту) редовну сједницу Скупштине акционара МХ ЕРС ЗП „Хидроелектране на Требишњици" а.д. Требиње

XI (једанаеста) редовна сједница Скупштине акционара МХ ЕРС ЗП „Хидроелектране на Требишњици" а.д. Требиње одржаће се 22.10.2007. године (понедјељак) у Требињу, у малој сали МХ ЕРС ЗП „Хидроелектране на Требишњици" а.д. Требиње, обала Луке Вукаловића број 2. са почетком у 11 часова.

За Скупштину акционара предлаже се сљедећи:

ДНЕВНИ РЕД

1. Извјештај Верификационе комисије.
2. Избор предсједавајућег Скупштине акционара и записничара
3. Разматрање и усвајање Записника са X (десете) редовне сједнице Скупштине акционара.
4. Разматрање и усвајање:
4.1. Приједлога извјештаја о финансијском положају МХ ЕРС ЗП „Хидроелектране на Требишњици" а.д. Требиње, његовим резултатима пословања, новчаном току и промјенама на капиталу за годину која се завршила на дан 31.12.2006. године;
4.2. Извјештаја Независног ревизора „Deloitte" д.о.о. Бања Лука о извршеној ревизији Финансијског извјештаја МХ ЕРС ЗП „Хидроелектране на Требишњици" а.д. Требиње за 2006. годину.
4.3. Писма руководству МХ ЕРС ЗП „Хидроелектране на Требишњици" а.д. Требиње упућеног од стране директора Независног ревизора „Deloitte" д.о.о. Бања Лука са запажањима и препорукама по обављеној ревизији за 2006. годину;
4.4. Приједлога Интегралног Акционог плана за отклањање утврђених недостатака у евидентирању пословних промјена у 2006. години предложеног од стране Управе МХ ЕРС Матичног предузећа а.д. Требиње;
5. Разматрање и усвајање приједлога ревидованог Плана набавки МХ ЕРС ЗП „Хидроелектране на Требишњици" а.д. Требиње за 2007. годину.
6. Разматрање и усвајање Информације о приједлогу мјера и активности за излазак из неповољне финансијске ситуације МХ ЕРС ЗП „Хидроелектране на Требишњици" а.д. Требиње у 2007. години.
7. Упознавање са Информацијом о полугодишњем Извјештају о пословању МХ ЕРС ЗП „Хидроелектране на Требишњици" а.д Требиње за 2007. годину.
8. Разматрање и усвајање приједлога текста.
8.1. Правилника о дисциплинској и материјалној одговорности МХ ЕРС ЗП „Хидроелектране на Требишњици" а.д. Требиње;
8.2. Правилника о заштити на раду МХ ЕРС ЗП „Хидроелектране на Требишњици" а.д. Требиње.
9. Разно.

У случају да се засједање Скупштине акционара у недостатку кворума, не одржи 22.10.2007. године (понедјељак), поновљено ће се одржати дана 30.10.2007. године (уторак), у исто вријеме, на истом мјесту, и са истим дневним редом.

Право да учествују у раду засједања Скупштине имају сви акционари лично или заступани по пуномоћнику.
Пуномоћ за заступање акционара на првом, односно поновљеном засједању Скупштине мора бити овјерена од стране надлежног органа.
Уговор о удруживању гласова акционара и заједничком пуномоћнику мора бити овјерена од стране суда.
Потпис писмене изјаве акционара који се опредијелио да гласа писменим путем мора бити овјерен од стране надлежног органа.

Приједлог аката - материјала који се налази на дневном реду заказане Скупштине објављен је на огласној табли МХ ЕРС ЗП „Хидроелектране на Требишњици" а.д. Требиња, а увид у исте може се извршити сваког радног дана, у времену од 7 до 15 часова у пословној просторији Управне зграде предузећа ХЕТ, канцеларија бр. 16 и пословним просторијама организационих дијелова предузећа ХЕТ.
Позивају се сви акционари: физичка и правна лица, да лично или путем пуномоћника, односно гласања писменим путем, узму учешће у раду засједања Скупштине акционара МХ ЕРС ЗП„ Хидроелектране на Требишњици" а.д. Требиње.
Писмене изјаве „за" и „против" приједлога аката који су предмет дневног реда треба обавезно доставити осам (8) дана прије засједања скупштине на адресу МХ ЕРС ЗП „Хидроелектране на Требишњици" а.д. Требиње, обала Луке Вукаловића број 2 или на телефакс број++387 59 260 782.
Писмене изјаве о гласању без прописане овјере и писмене изјаве приспјеле путем телефакса које у року од три дана не буду потврђене доставом оригиналне изјаве неће бити узете у обзир приликом утврђивања броја гласова.
Позив акционарима правним лицима доставља се и посредством поште са материјалима.

Надзорни одбор

GLORIA LINE д.о.о.
Јове Г. Поповића 5
78211 Бања Лука

КОНКУРС

ЗА РАДНО МЈЕСТО

1. КОМЕРЦИЈАЛИСТА
Подручје: Бијељина, Брчко, Зворник 1 извршилац

Услови:
- ВШС, ССС
- Возачка дозвола Б категорије

ПОТРЕБНА ДОКУМЕНТА
Уз молбу кандидати достављају сљедећа документа:
- копију дипломе
- копију возачке дозволе
- потврду о пребивалишту

Конкурс је отворен до 28.9.2007.године.
Понуде слати на адресу:

GLORIA LINE д.о.о.
Раде Радића 269
78211 Бања Лука
Контакт тел: 051/424-065

ОСНОВНИ СУД У БИЈЕЉИНИ
БРОЈ. 080-0-Пс-07-000 036
Дана, 5.9.2007. године

ОГЛАС

У правној ствари која се води код Основног суда у Бијељини под пословним бројем 080-0-Пс-06-000 295 по тужбу тужитеља ДЛЛД „АГРОПРОМЕТ" Пилица, ради исплате дуга на име цијене испоручене робе и извршених услуга у укупном износу од 7.382,14 КМ, са законском затезном каматом на тај износ почев од дана утужења, по до коначног плаћања и трошковима поступка, доставља се туженом тужба са прилозима на давање писменог одговора на тужбу, а којег је потребно прослиједити суду у року од 30 дана од дана пријема исте, сходно чл. 70. ЗПП-а. У одговору на тужбу тужени је дужан навести податке прецизиране чл. 334. и чл.71. ЗПП-а. Ако тужени не доставе писмене одговоре на тужбу у наведеном року, суд ће донијети пресуду којом се усваја тужбени захтјев тужитеља (пресуда због пропуштања), осим ако је захтјев очигледно неоснован. (чл.182. ЗПП-а)
Тужба са прилозима и позив туженом на давање писменог одговора упоредо су објављени на огласној табли Основног суда у Бијељини, а достављање тужбе се сматра извршеним протеком рока од 15 дана од дана објављивања.

Судија,
Milica Perić

АД „ФОН" Шековићи у стечају
Шековићи, Драже Михајловића бр. 8
ЈИБ 4400293890008
Број: СТ: 06.00008

На основу члана 117. и 118. ЗОСП („Сл. гласник Републике Српске" број 67/02, 77/02 и 4/03) и одлуке одбора повјерилаца од 24.8.2007.године стечајни управник објављује

ЈАВНИ ОГЛАС
о дјелимичној диоби

Члан 1.

Продајом дијела имовине стечајног дужника АД „ФОН" Шековићи у стечају, Шековићи остварен је приход у износу од 148.944,00 КМ.

Члан 2.

Збир потраживања вишег исплатног реда који се у потпуности намирује из новчане масе износи 148.944,00 КМ.

Члан 3.

Диоба ће се извршити након 15 дана од дана објављивања овог огласа.

СТЕЧАЈНИ УПРАВНИК
Елчић Игњат, дипл. ек.

„ГАС ПРОМЕТ" АД ПАЛЕ
Српских ратника 24

На основу одлуке Управног одбора, „Гас Промет" АД Пале расписује

ОГЛАС
За продају путничког возила

Марка и тип	год. произ.	боја	Рег. ознака	стање	поч. цијена
VW.PASSAT 1,9 Comfortline	2003	црна металик	605-К-585	исправан	25.000,00 КМ

Лицитација ће се одржати у уторак 25.9.2007.године са почетком у 13 часова у просторијама „Гас Промет" АД Пале, Српских ратника 24.
Возило се може погледати истог дана од 9 до 12 часова на адреси предузећа.
Право учешћа на лицитацији имају сва правна и физичка лица која до почетка лицитације уплате кауцију од 2.000,00 КМ на жиро рачун бр.: 562-012-00002425-04 или непосредно на благајни предузећа.
Возило се продаје у виђеном стању те се накнадне рекламације неће уважавати.
Трошкове преноса власништва и све остале трошкове у вези са продајом сноси купац.
Купљено возило се мора платити и преузети у року од 7 (седам) дана од лицитације, у противном се плаћена кауција неће вратити.
У случају неуспјеха прве лицитације, поновна ће се одржати у петак, 28.9.2007.године у исто вријеме и на истом мјесту.
Ако продаја лицитацијом не успије ни послије два покушаја, продаја ће се извршити прикупљањем понуда најдаље до 8.10.2007.године до 16 часова.

НАЧЕЛНИК ОПШТИНЕ БИЈЕЉИНА
ТРГ КРАЉА ПЕТРА I КАРАЂОРЂЕВИЋА 1
БИЈЕЉИНА

ВРШИ ИСПРАВКУ
КОНКУРСА КОЈИ ЈЕ ОБЈАВЉЕН 19.9.2007.ГОДИНЕ

Исправка се односи на сљедеће:

1. У дијелу текста који се односи на Опште услове:
- текст под тачком 5. брише се
- тачка 6. постаје тачка 5.
- тачка 7. постаје тачка 6.

2. У дијелу текста који се односи на потребна документа:
- иза ријечи „љекарско увјерење" текст „увјерење да се против кандидата не води кривични поступак" мијења се и гласи:
„увјерење да није осуђиван за кривично дјело сходно тачки 4. општих услова".
- текст „из тачака 6. и 7. општих услова овог конкурса" мијења се и гласи:
„из тачака 5. и 6. општих услова овог конкурса".

Ова исправка производи дејство од дана објављивања конкурса, односно од 19. 9.2007. године.

ОСНОВНА ШКОЛА
ХАН ПИЈЕСАК
Ул. Александра Карађорђевића бр. 10.
Тел/факс: 057/557-216
ОБЈАВЉУЈЕ

ТЕНДЕР

За набавку 100 тона каменог угља коцке из Бановића.

Плаћање вршимо по испоруци.

Рок за пријаву је 8 дана.

Школски одбор

ДОПИСНИШТВО ИСТОЧНО САРАЈЕВО
Књижара Ермекс (тржни центар ТОМ)
Војковићи 328 - Штампарија
тел: 057 318 323, 057 350 007
моб: 065 645 550, 061 191 710

ГЛАС СРПСКЕ

Огласе, рекламе и читуље можете предати дописништву ГЛАСА СРПСКЕ.

ГЛАС СРПСКЕ

ОБАВЈЕШТЕЊЕ

Обавјештавамо цијењене читаоце и пословне партнере да су, због пресељења у нове просторије, бројеви телефона „Гласа Српске" промијењени.

Нови бројеви су:

Директор:	051/231-077
факс:	051/231-088
Редакција:	051/231-031
	051/231-013
факс:	051/231-021
Маркетинг служба:	051/231-081
факс:	051/231-080
Служба читуља:	051/223-210

РЕПУБЛИКА СРПСКА
УНИВЕРЗИТЕТ У ИСТОЧНОМ САРАЈЕВУ
РЕКТОРАТ

REPUBLIC OF SRPSKA
UNIVERSITY OF EAST SARAJEVO
RECTOR'S OFFICE

Тел.: **+387 57 340-464; 340-463;**
Тел./факс: **+387 57 340-263**;

71126 Источно Сарајево; Вука Караџића бр. 30.

URL: **http://www.unssa.rs.ba**
e-mail: **univerzitet@paleol.net**

На основу члана 84. Закона о високом образовању („Службени гласник Републике Српске" број 85/06 и 30/07), Универзитет у Источном Сарајеву објављује

КОНКУРС

ЗА ИЗБОР НАСТАВНИКА И САРАДНИКА

1. Организациона јединица: Факултет физичке културе - Пале

А. За избор наставника у сва звања за предмете:
1. Теорија физичке културе ..... 1 извршилац
2. Психологија ..... 1 извршилац
3. Социологија са социологијом спорта ..... 1 извршилац
4. Педагогија ..... 1 извршилац
5. Функционална анатомија ..... 1 извршилац
6. Енглески језик ..... 1 извршилац
7. Информатика и рачунарство ..... 1 извршилац
8. Физиологија спорта ..... 1 извршилац
9. Рукомет ..... 1 извршилац
10. Пливање ..... 1 извршилац
11. Спортска гимнастика ..... 1 извршилац
12. Менаџмент у спорту ..... 1 извршилац
13. Спортска медицина ..... 1 извршилац
14. Методика физичког васпитања ..... 2 извршиоца

Б. За избор сарадника:
1. Борилачки спортови - у звање вишег асистента..... 1 извршилац

2. Организациона јединица: Машински факултет - Источно Сарајево

А. За избор наставника у сва звања за предмете:
1. Програмирање и информатика 1 извршилац
2. Математика 3 1 извршилац
3. Машински елементи 1 извршилац
4. Алати и прибори 1 извршилац
5. Технологија рециклаже 1 извршилац

Б. За избор сарадника
Катедри за производну технику - у звање асистента 2 извршиоца

3. Организациона јединица: Филозофски факултет - Пале

А. За избор наставника

а) СТУДИЈСКИ ПРОГРАМ ИСТОРИЈА
а1) ужа научна област Српска и јужнословенска историја средњег вијека сва звања ..... 1 извршилац
а2) ужа научна област Српска и јужнословенска историја новог вијека (од XV до краја XIX вијека), сва звања.... ..... 1 извршилац

б) СТУДИЈСКИ ПРОГРАМ ПЕДАГОГИЈА
б1) ужа научна област Предшколска педагогија, ванредни професор...1 извршилац

в) СТУДИЈСКИ ПРОГРАМ СРПСКИ ЈЕЗИК И КЊИЖЕВНОСТ
в1) Књижевноисторијска област, доцент..... 1 извршилац

г) СТУДИЈСКИ ПРОГРАМ ЕНГЛЕСКИ ЈЕЗИК И КЊИЖЕВНОСТ
г1) научна област Енглески језик , сва звања..... ..... 1 извршилац
г2) научна област Енглеска књижевност, сва звања..... .....1 извршилац

д) СТУДИЈСКИ ПРОГРАМ ГЕОГРАФИЈА
д1) научна област Друштвена географија, доцент..... .....1 извршилац

ђ) СТУДИЈСКИ ПРОГРАМ МАТЕМАТИКА И РАЧУНАРСТВО
ђ1) научна област Рачунарство, редовни професор..... ..... 1 извршилац
ђ2) научна област Математика, сва звања..... ..... 1 извршилац

е) СТУДИЈСКИ ПРОГРАМ МАТЕМАТИКА И ФИЗИКА
е1) научна област Физика, доцент..... 1 извршилац

ж) СТУДИЈСКИ ПРОГРАМ ЖУРНАЛИСТИКА
ж1) научна област Журналистика и комуникологија, редовни професор..... 1 извршилац

Б) За избор сарадника

а) СТУДИЈСКИ ПРОГРАМ ФИЛОЗОФИЈА
а1) ужа научна област Историјско филозофске дисциплине- у звање асистент... 1 извршилац
а2) ужа научна област Систематско-филозофске дисциплине-виши асистент.. 1 извршилац

б) СТУДИЈСКИ ПРОГРАМ ЖУРНАЛИСТИКА
б1) научна област Журналистика и комуникологија - у звање асистента.... 1 извршилац

в) СТУДИЈСКИ ПРОГРАМ ИСТОРИЈА
в1) ужа научна област Историја Југославије - у звање вишег асистента.. 1 извршилац
в2) ужа научна област Историја старог вијека- у звање вишег асистента. 1 извршилац
в3) ужа научна област Општа историја средњег вијека - виши асистент.. 1 извршилац

г) СТУДИЈСКИ ПРОГРАМ СРПСКИ ЈЕЗИК И КЊИЖЕВНОСТ
г1) научна област Савремени српски језик - у звање вишег асистента.... . 1 извршилац

д) СТУДИЈСКИ ПРОГРАМ ГЕОГРАФИЈА
д1) научна област Физичка географија - у звање вишег асистента..... .... 1 извршилац

ђ) СТУДИЈСКИ ПРОГРАМ МАТЕМАТИКА И РАЧУНАРСТВО
ђ1) научна област Математика - у звање асистента.....3 извршиоца

4. Организациона јединица: Факултет спољне трговине - Бијељина

А. Избор наставника у сва звања за предмете
1. Финансијска и актуарска математика 1 извршилац
2. Право спољне трговине 1 извршилац
3. Царински систем и царинско пословање 1 извршилац
4. Међународна трговина 1 извршилац
5. Порези и царине ЕУ 1 извршилац
6. Електронско пословање 1 извршилац
7. Пројектовање информационих система 1 извршилац
8. Економска дипломатија 1 извршилац
9. Осигурање 1 извршилац
10. Управљање ризиком у банкама и осигуравајућим компанијама 1 извршилац
11. Пензионо и здравствено осигурање 1 извршилац

Б. **Избор сарадника у звање асистента:**
1. Математика 1 извршилац
2. Статистика 1 извршилац

5. Организациона јединица: Педагошки факултет - Бијељина

А. Избор наставника у сва звања за предмете:
1. Српски језик 1 извршилац
2. Социологија образовања 1 извршилац
3. Филозофија са етиком 1 извршилац
4. Општа и развојна психологија 1 извршилац
5. Педагошка психологија 1 извршилац
6. Основи информатике и образовне технологије 1 извршилац
7. Методика наставе математике 1 извршилац
8. Дидактика 1 извршилац
9. Цртање и сликање 1 извршилац
10. Историја умјетности и ликовне поетике 20. вијека 1 извршилац
11. Вајање и Основи графике 1 извршилац
12. Инструмент (клавир) 1 извршилац
13. Интонација 1 извршилац
14. Познавање музичких облика и хармоније и Историја музике са слушањем 1 извршилац
15. Енглески језик (I, II и III) 1 извршилац
16. Методика наставе енглеског језика 1 извршилац
17. Фонетика енглеског језика 1 извршилац
18. Савремена енглеска књижевност 1 извршилац
19. Методика наставе ликовне културе 1 извршилац

Б. **За избор сарадника у звање асистента за предмете:**
1. Методика наставе ПП и ПД 1 извршилац
2. Методика наставе математике 1 извршилац
3. Методика наставе музичке културе 1 извршилац
4. Методика наставе ликовне културе 1 извршилац
5. Педагогија 1 извршилац
6. Дидактика 1 извршилац
7. Школска и породична педагогија 1 извршилац
8. Предшколска педагогија и породична педагогија 1 извршилац
9. Књижевност и народна књижевност 1 извршилац
10. Основи географије и демографије 1 извршилац
11. Основи информатике и образовне технологије 1 извршилац
12. Основи биологије и екологије 1 извршилац

6. Организациона јединица: Пољопривредни факултет - Источно Сарајево

А. Избор наставника за предмете:
1. Калкулације и рачуноводство - у сва звања сва звања 1 извршилац
2. Опште вођарство - у звање доцента 1 извршилац

Б. Избор сарадника у звање вишег асистента
1. Повртарство 1 извршилац

7. Организациона јединица: Правни факултет - Пале

А. Избор наставника у сва звања за предмете:
1. Увод у право 1 извршилац
2. Општа правна историја 1 извршилац
3. Национална историја државе и права 1 извршилац
4. Кривично право 1 извршилац
5. Уставно право 1 извршилац
6. Облигационо право 1 извршилац
7. Насљедно право 1 извршилац
8. Кривично процесно право 1 извршилац
9. Криминологија са пенологијом 1 извршилац
10. Правна медицина 1 извршилац
11. Међународно јавно право 1 извршилац
12. Економска политика 1 извршилац
13. Управно право 1 извршилац
14. Радно право 1 извршилац
15. Ауторско право и право индустријске својине 1 извршилац
16. Међународно приватно право 1 извршилац
17. Политички системи 1 извршилац
18. Кривично право 1 извршилац

8. Организациона јединица: Медицински факултет - Фоча

СТУДИЈСКИ ПРОГРАМ „МЕДИЦИНА"
А) Избор наставника у сва звања за предмете:

1. Анатомија .... 1 извршилац
2. Социјална медицина и социјална заштита особа са посебним потребама .... 1 извршилац
3. Микробиологија и имунологија ....2 извршиоца
4. Физикална медицина и рехабилитација и основе рехабилитације особа са тешкоћама у развоју 1 извршилац
5. Патологија .. ..1 извршилац
6. Патолошка физиологија ....1 извршилац
7. Епидемиологија ....1 извршилац
8. Судска медицина ....1 извршилац
9. Породична медицина..... ....1 извршилац
10 Интерна медицина 1 извршилац

СТУДИЈСКИ ПРОГРАМ „СТОМАТОЛОГИЈА"
А) Избор наставника у сва звања за предмете:
1. Гнатологија и стоматолошка протетика 1 извршилац
2. Дјечја стоматологија и орална профилакса 1 извршилац
3. Болести зуба 1 извршилац
4. Орална медицина и пародонтологија 1 извршилац
5. Ортопедија вилица 1 извршилац

СТУДИЈСКИ ПРОГРАМ „МЕДИЦИНА"
Б) За избор сарадника у звање асистената за предмете:

1. Анатомија ....2 извршиоца
2. Физиологија ....2 извршиоца
3. Патолошка физиологија ....1 извршилац
4. Хистологија и ембриологија ....1 извршилац
5. Неурологија ....1 извршилац

9. Организациона јединица: Академија ликовних умјетности - Требиње

А. Избор наставника у сва звања за предмете:
1. Цртање 2 извршиоца
2. Графика 1 извршилац
3. Увод у дизајн 1 извршилац
4. Ликовна форма 1 извршилац
5. Историја умјетности 1 извршилац

10. Организациона јединица: Музичка академија - Источно Сарајево

А. Избор наставника - у звање доцента
1. Умјетничка област Гитара, Гитара, гл. предмет, 1 извршилац
2. Умјетничка област Клавир
Клавир, гл. предмет, доцент 1 извршилац
Клавирски практикум, доцент 2 извршиоца
3. Хор, доцент 1 извршилац

Б) Избор сарадника у звање асистента
1. Корепетиција 1 извршилац

11. Организациона јединица: Економски факултет - Пале

А. Избор наставника у сва звања:
1. Катедра за економску теорију, анализу и развој..... 1 извршилац
2. Катедра за статистику, математику и информатику..... 1 извршилац
3. Катедра за привредни систем и економску политику..... 1 извршилац
4. Катедра за пословну економију и менаџмент..... 1 извршилац
5. Катедра за пословне финансије и рачуноводство..... 1 извршилац

12. Организациона јединица: Технолошки факултет - Зворник

А. Избор наставника у сва звања за ужу научну област:
1. Органска хемијска технологија 1 извршилац
2. Неорганска хемијска технологија 1 извршилац

Б. **Избор сарадника у звање асистента за ужу научну област:**
1. Хемија. 1 извршилац
2. Хемијско инжењерство 1 извршилац
3. Физичка хемија 1 извршилац
4. Неорганска хемијска технологија 1 извршилац

13. Организациона јединица: Саобраћајни факултет - Добој

А. Избор наставника у сва звања за предмете:
1.Физика 1 извршилац
2. Основи маркетинга 1 извршилац
3. Урбанизам 1 извршилац
4. Реверзибилно инжењерство 1 извршилац
5. Логистика у саобраћају 1 извршилац
6. Механизација и технологија претовара 1 извршилац
7. Математика 1 извршилац
8. Математска статистика 1 извршилац
9. Путеви 1 извршилац
10. Жељезничке пруге 1 извршилац
11. Жељезничка возила 1 извршилац
12. Теорија тока и капацитета саобраћаја 1 извршилац
13. Пројектовање и регулисање саобраћаја 1 извршилац
14. Интермодални транспорти 1 извршилац
15. Вертикални транспорти 1 извршилац
16. Жељезничка возила са динамиком 1 извршилац
17. Жељезнички СС уређаји 1 извршилац
18. Регулатива у жељезничком саобраћају 1 извршилац
19. Технолошке и експлоатационе карактеристике жељезничких возила 1 извршилац

Б) Избор сарадника у звање вишег асистента:
1. Операциона истраживања 1 извршилац
2. Развој производа 1 извршилац
3. Математика 1 извршилац
4. Математска статистика 1 извршилац

Избор сарадника у звање асистента:

1.Путеви 1 извршилац
2. Жељезничке пруге 1 извршилац
3. Жељезничка возила 1 извршилац
4. Теорија тока и капацитета саобраћаја 1 извршилац
5. Пројектовање и регулисање саобраћаја 1 извршилац
6. Интермодални транспорти 1 извршилац
7. Вертикални транспорти 1 извршилац
8. Жељезничка возила са динамиком 1 извршилац
9. Жељезнички СС уређаји 1 извршилац
10. Регулатива у жељезничком саобраћају 1 извршилац
11. Технолошке и експлоатационе карактеристике жељезничких возила 1 извршилац

14. Организациона јединица: Економски факултет - Брчко

А) Избор наставника у сва звања за предмете:
1. Економика предузећа 1 извршилац
2. Социологија 1 извршилац
3. Математика 1 извршилац
4. Пословна информатика 1 извршилац
5. Међународна економија 1 извршилац
6. Пословне финансије 1 извршилац
7. Управљање пословним процесима 1 извршилац
8. Рачуноводствени информациони системи 1 извршилац
9. Теорија и анализа биланса 1 извршилац
10. Пословни информациони системи 1 извршилац
11. Пројектовање информационих система 1 извршилац
12. Базе података 1 извршилац
13. Рачунарске мреже 1 извршилац

15. Организациона јединица: Електротехнички факултет - Источно Сарајево

А) Избор наставника у сва звања за ужу научну област:
1. Електричне машине и погоне 1 извршилац
2. Електроенергетски системи 2 извршиоца
3. Аутоматика 2 извршиоца
4. Електроника 2 извршиоца
5. Рачунарска техника 2 извршиоца
6. Информатика 2 извршиоца
7. Електрична мјерења - у звање доцента 1 извршилац

Б) Избор сарадника у звање асистента за ужу научну област:
1. Математику 1 извршилац
2. Електричне машине и погони 1 извршилац
2. Електроенергетски системи 2 извршиоца
3. Аутоматика 1 извршилац
4. Електроника 1 извршилац
5. Рачунарска техника 2 извршиоца
6. Информатика 2 извршиоца

Избор у звање наставника врши се на период утврђен члановима 78. и 91. Закона о високом образовању.
Кандидати морају да испуњавају опште услова предвиђене законом о раду и услове утврђене чланом 74. Закона о високом образовању и одредбама Статута Универзитета у Источном Сарајеву.
Уз пријаву на Конкурс кандидати прилажу:
- овјерене копије диплома о стеченој високој спреми (за избор у звање асистента), овјерене копије диплома о стеченој високој спреми и магистратури (за избор у звање вишег асистента), овјерене копије диплома о стеченој високој спреми, магистратури и докторату (за избор у наставна звања),
- извод из матичне књиге рођених,
- доказ о избору у звање (ако је раније биран)
- кратку биографију и библиографију као и доказе о испуњености услова за избор у звање у које се бира у складу са чланом 74. Закона о високом образовању као и по један примјерак свега наведеног у библиографији.

Пријаве се подносе у року од 15 дана од дана објављивања конкурса.
Непотпуне и неблаговремене пријаве неће се узети у разматрање.
Пријаве са наведеним документима доставити на адресу организационе јединице факултета - академије на који конкурише.

ЈАВНО ПРЕДУЗЕЋЕ ШУМАРСТВА
"Шуме Републике Српске"
а. д. СОКОЛАЦ

На основу Одлуке о продаји фурнирских трупаца, трупаца за љуштење и пиланских трупаца путем јавног надметања број : НО-102/07 од 26.1.2007.године ЈПШ „Шуме Републике Српске" а.д. Соколац **објављује:**

ОГЛАС бр. 173/07

за продају шумских дрвних сортимената путем јавног надметања (лицитације) у шумском газдинству „Зеленгора" Калиновик

1. ПРЕДМЕТ ЈАВНОГ НАДМЕТАЊА

Предмет јавног надметања су дрвни сортименти - трупци, по врсти, квалитетној структури, количини, почетној цијени, укупној почетној вриједности и мјесту продаје, како слиједи:

ЛОТ 1.

Ред. број	Врста сортимента и квалитетна структура	Количина м³	Почетна		Мјесто продаје
			Цијена КМ/м³ (без ПДВ)	Вриједност КМ (без ПДВ)	
1.	Трупци букве „Л"	15	261,50	3.922,50	Централно стовариште „Пале"
2.	Трупци букве I класе	50	120,50	6.025,00	
3.	Трупци букве II класе	35	96,50	3.377,50	
4.	Трупци букве III класе	35	76,50	2.677,50	
	С в е у к у п н о:	135		16.002,50	

ЛОТ 2.

Ред. број	Врста сортимента и квалитетна структура	Количина м³	Почетна		Мјесто продаје
			Цијена КМ/м³ (без ПДВ)	Вриједност КМ (без ПДВ)	
1.	Трупци букве „Л"	12	261,50	3.138,00	Централно стовариште „Пале"
2.	Трупци букве I класе	52	120,50	6.266,00	
3.	Трупци букве II класе	34	96,50	3.281,00	
4.	Трупци букве III класе	34	76,50	2.601,00	
	С в е у к у п н о:	132		15.286,00	

ЛОТ 3.

Ред. број	Врста сортимента и квалитетна структура	Количина м³	Почетна		Мјесто продаје
			Цијена КМ/м³ (без ПДВ)	Вриједност КМ (без ПДВ)	
1.	Трупци букве „Л"	12	261,50	3.138,00	Централно стовариште „Пале"
2.	Трупци букве I класе	54	120,50	6.507,00	
3.	Трупци букве II класе	36	96,50	3.474,00	
4.	Трупци букве III класе	34	76,50	2.601,00	
	С в е у к у п н о:	136		15.720,00	

2. ПРАВО НА НАДМЕТАЊЕ

Право учешћа у јавном надметању имају сва домаћа предузећа, као и друга правна и физичка лица, која испуњавају сљедеће услове:
а) Да посједују рјешење о упису у судски регистар, доказ о испуњености услова за обављање дјелатности **прераде дрвета (Рјешење о испуњености услова за рад пилане)** и Идентификациони број - копија овјерена од стране надлежног органа.
б) Да се не налазе на **Листи непоузданих пословних партнера** ЈПШ „Шуме Републике Српске" а.д.Соколац (потврда од стране ШГ).
в) Да су уплатила јемство (кауцију), у износу 10% од лицитиране вриједности на жиро рачун 562-006-00002793-67 Развојна Банка Југоисточне Европе - филијала Калиновик.

3. САДРЖАЈ ПОНУДЕ

Понуда мора да садржи:
а) Назив и тачну адресу учесника на лицитацији.
б) Понуђену цијену.
в) Услове и начин плаћања.
г) Доказ о испуњењу услова из тачке 2. (а, б, в).

4. ДОСТАВА ПОНУДЕ

Сви заинтересовани, своје затворене понуде, са назнаком „Понуда за лицитацију", треба да доставе ЈПШ „Шуме Републике Српске" а.д.Соколац, ШГ „Зеленгора" Калиновик, ул. Омладинска бр.11 (лично или препорученом пошиљком).
Рок за достављање понуда је 27.9.2007. до 15 часова.
Непотпуне и неблаговремене понуде неће се разматрати.

5. ОТВАРАЊЕ ПОНУДА

Отварање понуда извршиће се јавно, уз могућност присуства учесника на лицитацији, дана 28.9.2007.године у 12 часова у просторијама дирекције у Калиновику.

6. КРИТЕРИЈУМИ ЗА ОЦЈЕНУ ПОНУДА И ОДАБИР НАЈПОВОЉНИЈЕГ ПОНУЂАЧА

а) Највећа понуђена цијена.
б) Најповољнији начин и услови плаћања.

7. ОСТАЛЕ ОДРЕДБЕ

Понуђени дрвни сортименти се могу погледати од 7 до 15 часова на горе поменутој дестинацији. Све потребне информације у вези са јавним надметањем, могу се добити у времену од 7 до 15 часова, у Шумском газдинству, путем телефона: 057/623-351 или на наведеној адреси.

РЕПУБЛИКА СРПСКА
ОПШТИНА ШАМАЦ
Првостепена стамбена комисија
Број: 01-568-323/07
Дана: 10.8.2007. године

На основу члана 32. и 42. Уредбе о стамбеном збрињавању породица погинулих бораца и ратних војних инвалида Одбрамбено-отаџбинског рата Републике Српске („Службени гласник Републике Српске" бр. 43/07) Првостепена стамбена комисија општине Шамац на сједници одржаној 10.8.2007. године утврдила је сљедећи приједлог:

I

РАНГ ЛИСТА

за додјелу 4 (четири) двособна стана оглашена конкурсом број: 01-568-135/07 од 11.7.2007. године

***ДРУГА ГРУПА ТАЧКА 1.* - дјеца погинулог борца без оба родитеља**

р.б.	име и презиме	приоритетна група	бодови по основу статуса	бодови за стамбену ситуацију	бодови за статус борца	бодови за бр. чл. домаћин.	укупно бодова	право на стан
1.	Татјана Станишић	II гр.тач.1.	100+50	50	%	5	**205**	гарсоњера

***ДРУГА ГРУПА ТАЧКА 3.* - брачни друг погинулог борца и дјеца или само дјеца**

2.	Весна Мијанић	II гр.тач.3.	100	15	%	15	**130**	једнособан
3.	Цвита Тиквеција	II гр.тач.3.	100	10	%	20	**130**	двособан

***ТРЕЋА ГРУПА ТАЧКА 1.* - брачни друг погинулог борца или само дијете**

4.	Мара Бабић	III гр.тач.1.	100	50	%	20	**170**	двособан
5.	Ана Благоичевић	III гр.тач.1.	100	50	%	10	**160**	једнособан
6.	Јадранка Ивановић	III гр.тач.1.	100	50	%	10	**160**	једнособан
7.	Тода Ђурђевић	III гр.тач.1.	100	50	%	10	**160**	једнособан
8.	Љуба Живковић	III гр.тач.1.	100	50	%	10	**160**	једнособан
9.	Драгиња Вајић	III гр.тач.1.	100	50	%	10	**160**	једнособан

***ЧЕТВРТА ГРУПА ТАЧКА 1.* - РВИ треће категорије**

10.	Мирко Пашалић	IV гр.тач.1.	30	50	15	20	**115**	двособан

***ЧЕТВРТА ГРУПА ТАЧКА 2.* - РВИ четврте категорије**

11.	Љубо Радуловић	IV гр.тач.2.	20	50	15	20	**105**	двособан
12.	Мићо Благојевић	IV гр.тач.2.	20	50	15	20	**105**	двособан

II

На основу ранг-листе, расположива 4 (четири) двособна стана у улици Јована Цвијића бр. 37 спрат трећи и једнособан стан у улици Кнеза Милоша бр. 1/3, који ће бити на располагању овом расподјелом, додјељују се стамбене јединице учесницима у конкурсу, и то:
1. Цвити Тиквеција - двособан стан ул. Јована Цвијића бр. 37, спрат трећи, стан бр. 3, површине 51,38 м². У овом случају врши се замјена стана једнособног за двособни какав по Уредби припада четворочланој породици;
2. Мари Бабић - двособан стан ул. Јована Цвијића бр. 37, спрат трећи, стан бр. 2, површине 50,49 м²;
3. Весни Мијанић - двособан стан ул. Јована Цвијића бр. 37, спрат трећи, стан бр. 4, површине 48,23 м². Стан се додјељује на привремено коришћење;
4. Ани Благоичевић - двособан стан ул. Јована Цвијића, спрат трећи, стан бр, 1, површине 47,70 м². Стан се додјељује на привремено коришћење.

III

Татјани Станишић - једнособан стан у улици Кнеза Милоша бр. 1/3, који тренутно користи Цвита Тиквеција. Стан се додјељује на привремено коришћење;

IV

Татјани Станишић, Весни Мијанић и Ани Благоичевић описани станови у претходне двије тачке додјељују се на привремени закуп (коришћење) с обзиром на то да имају право на гарсоњеру, односно једнособне станове. Привремени закуп траје до обезбјеђења одговарајућег стана. Уколико се у року од 5 (пет) година не обезбиједи одговарајући стан, додијељени станови по овој одлуци сматрају се трајним.

V

На основу члана 19. Уредбе Сава Вуковић није бодована. Комисија располаже подацима да је именована продала стан у Зеници, те може конкурисати за неповратна средства.

VI

Учесници у конкурсу имају право поднијети приговор на овај приједлог. Приговор се подноси Другостепеној стамбеној комисији путем Првостепене комисије у року од 8 дана од дана објављивања приједлога.

VII

Овај приједлог објављује се у средствима јавног информисања („Глас Српске" Бања Лука) огласној табли Општинске административне управе Шамац, а доставља се Општинској борачкој организацији и учесницима у конкурсу.

VIII

Пријаве учесника у овом конкурсу којима није удовољено сматраће се поднесеним на конкурс за утврђивање ранг-листе за стамбено збрињавање ППБ и РВИ број: 01-568-147/07 од 20. јула 2007. године.

ПРВОСТЕПЕНА СТАМБЕНА КОМИСИЈА:
1. Лазар Благојевић - предсједник
2. Цвијан Маринковић - члан
3. Дијана Ђурић - члан
4. Сока Михајловић - члан
5. Спасо Лазић - члан

МАЛИ ОГЛАСИ • МАЛИ ОГЛАСИ • МАЛИ ОГЛАСИ

КУЋЕ

ПРОДАЈА

Продајем пола куће - приземље, са пратећим објектима - Србац, тел. 740-839.

Продајем кућу са окућницом од 15 дунума обрадиве земље у Малом Разбоју или мијењам за стан у Лакташима или Бањој Луци, тел. 065/ 707-190.

Продајем кућу на спрат с поткровљем и окућницом од око 900 м², ограђено, под воћем, централно гријање, преко пута „Гласа", уз Чаире, хитно, тел. 065/636-545.

Продајем хитно, уз сваки договор, кућу на спрат + пословни простор + пекара, са дворишном зградом, на плацу од 500 м², код „Алибабе", ул. Косте Вујновића, повољно, тел. 065/636-545.

Продајем кућу, високо поткровље, новоградња 2004. приземље усељиво, вода, струја, телефон, Рамићи код „Униса", код кафића „Ромб", цијена по договору, тел. 065/521-481.

Продајем кућу у Мишином Хану, висока приземница, 12х8, дунум земље, воћњак, струја, природним падом вода, са свим пратећим објектима, цијена 21.000 евра, папири 1/1, тел. 00385-047-573-012
000014 Г.

Продајем двије куће са гаражом, на плацу од 3.500 м², близу петље, асфалт до куће, струја, вода, одмах усељиво, у ул. Благоја Паровића, тел. 065/ 636-545.

Продајем кућу на спрат са поткровљем, три трособна стана са гаражом, окућницом 330 м², централним гријањем, код Завода дистрофичара, ул. Др Велимира Ћовића, папири 1/1, усељива, тел. 065/636-545.

Продајем кућу у центру Омарске са локалом 30 м², складиштем, гаражом, помоћним објектима, плацем 700 м² или мијењам за стан у Бањој Луци, окућница четири дунума земље, струја, вода, асфалт, телефон, тел. 065/823-034; 051/308-925.

Продајем двије старије куће на плацу 2.000 м² (иза „Инцела"), улица Владислава Шкарића. Цијена 140.000 КМ, тел. 065/935-191.

Продајем кућу и 10 дунума земље вл. 1/1 Градишка, Липовац 63, тел. 051/316-553/065/739.420.

Продајем новосаграђену кућу на спрат на 500 м² плаца, цијена 55.000 КМ - Мотике, тел. 065/ 355 359, 065/ 891 940, 061/ 577 965.

Продајем кућу на 1.000 м² плаца у Драгочају, хитно, цијена 55.000 КМ, тел. 065/ 355 359, 065/ 891 940, 061/ 577 965.

Продајем кућу у Мотикама са три стана, два завршена, 1 дунум и 300 м² земље, кућа је 11х10 м, тел. 065/ 697-001.

Продајем кућу на спрат са два стана по 120 м² на 450 м² плаца, гаража. Цијена 90.000, могућ договор, тел. 38765726396; 065883005 ; 052237509.

Кућу на лијепој локацији у Карановцу продајем или мијењам за мањи стан у Бањој Луци, тел. 051/212-357.

Продајем монтажни објекат у одличном стању површине 350 м² који је и сада у функцији, тел. 065/812-179.

Продајем кућу у дуплексу са два стана Росуље, Бања Лука, тел. 065/988-590.

Продајем кућу у Мишином Хану, преко пута школе, 9х8 са дворишном зградом 13х6 и 1000 м² плаца, тел. 051/392-935.

Продајем кућу на спрат и 8.600 м у Маглаланима, тел. 38765729943; 051580849.

Продајем кућу на спрат и 8.600 м плаца у Маглаланима, тел. 38765729943; 051580849.

Продајем пола недовршеног дуплекса, вертикално дијељен, П+І+ІІ+П, 220 м² корисног простора, 212 м² плаца, струја, вода, папири уредни, тел. 065/011-065; 051/216-374.

Продајем кућу, висока приземница, 10х9 м, са два стана и двије гараже, новоградња, усељиво, насеље Дракулић, тел. 065/511-121.

Продајем кућу 13х9 Павловац, код кожаре, цијена 90.000 КМ, тел. 051/ 211-684.

Продајем кућу према Дебељацима, са уредним папирима, уз кућу помоћни објекат и 700 м² земље, тел. 051/424-233.

Продаје се старије сеоско имање у Милосавцима, кућа и земља 20 дунума, 1/1, 200м од асфалта, тел. 065/442-003.

Продајем кућу у дуплексу са 2 стана у Бањој Луци (Росуље), тел. 065/988-590.

Продајем имање 25.000 м², 16 км од Бање Луке, на имању је објекат, хала са грађевинском и обртном дозволом, на земљишту струја, вода, цијена 75.000 КМ, тел. 065/437-400.

Продајем кућу у Гламочанима са пет дунума земље, тел. 065/560-345.

Продајем нову монтажну кућу (пројекат са могућношћу измјене) до 30.000 КМ. У рачун узимам ауто до 15.000 КМ или грађевински материјал, тел. 065/443-344.

Продајем кућу 9х10, приземље, пословни простор, спрат и поткровље, станови, недовршена новоградња, тел. 051/317-719.

Продајем кућу 10х10 на спрат са кафаном 10х15 По+П+2у на плацу 415 м², цијена 270.000 КМ, тел. 065/562-426.

Продајем пола недовршене куће - дуплекс, вертикално дијељење П+І +ІІ+П, 220 м² простора, 212 м² плаца, струја, вода, папири уредни, тел. 065/011-065; 051/216-374.

Продајем кућу 10х9 П+1 под Старчевицом, плац 300 м², у приземљу намјештен кафић, цијена 300.000 КМ, тел. 065/562-426.

Продајем кућу у Новој Тополи, 9х9 м, на плацу од 950 м², тел. 051/831-232; 065/663-787.

Продајем кућу у Бањој Луци, Побрђе, 9х8, или мијењам за мањи стан уз договор, тел. 051/212-903; 065/695-117.

Бања Лука - Ј. Цвијића 46, 70 м од транзита, раскрсница Стари млин, иза већа кућа (трособан + четворособан + складиште + гараже), плац 500 м², власник 1/1, 75.000 евра, тел. 065/ 696-380.

Продајем кућу у Трну, дворишну зграду и дунум земље, тел. 051/586-587.

Продајем кућу на Петрићевцу, приземница, трособна, етажно гријање. Тел., тел. 38765830061.

Продајем кућу, грунтовни власник, ул. Српских рудара 38, Бања Лука, тел. 051/280-856; 065/0006-118.

Продајем кућу приземницу 9х8,5 м са гаражом, одмах усељива, насеље Обилићево, тел. 065/511-121.

Продајем кућу на Петрићевцу, приземље, спрат, поткровље, цијена 130.000 КМ, тел. 065/901-860.

Продајем кућу приземницу, уз главни пут, цијена 60.000 КМ, тел. 065/901-860.

Продајем више кућа на подручју Бање Луке различитих димензија и цијена, звати од 8 до 15 часова, тел. 051/ 219-048.

Продајем кућу, нова градња са плацем посебно, у Залужанима, тел. 051/212-628; +385-98-9645-745.

Продајем кућу са пословним простором, може и одвојено, или мијењам за мањи стан, тел. 051/212-628; +385-98-9645-745.

Продајем кућу са подрумом и дворишном зградом на плацу од 1.500 м², улица Српских рудара бр. 27, Лауш. Цијена 140.000 КМ, тел. 065/935-191.

Продајем кућу у Барловцима или мијењам за стан у Бањој Луци, окућница четири дунума земље, струја, вода, асфалт, телефон, тел. 065/823-034; 051/308-925.

Продајем двије старије куће на плацу 2.000 м² (иза „Инцела"), улица Владислава Шкарића. Цијена 140.000 КМ, тел. 065/935-191.

Продајем кућу и 10 дунума земље вл. 1/1 Градишка, Липовац 63, тел. 051/316-553/065/739.420.

Продајем новосаграђену кућу на спрат на 500 м² плаца, цијена 55.000 КМ - Мотике, тел. 065/ 355 359, 065/ 891 940, 061/ 577 965.

Продајем кућу на 1.000 м² плаца у Драгочају, хитно, цијена 55.000 КМ, тел. 065/ 355 359, 065/ 891 940, 061/ 577 965.

Продајем кућу са два стана у Дервишима, повољно, тел. 065/ 355 359, 065/ 891 940, 061/ 577 965.

Продајем приземну кућу 9х10 + двор. објекат, на плацу од 400 м² у Лазареву, цијена 135.000 КМ, тел. 065/901-860.

Продајем кућу у Бањој Луци 10х11 + спрат + високо поткровље, плац 1.000 м², улица Суботичка 74 или мијењам са одговарајуће у Сарајеву или Тузли, у обзир долази стан у центру града, тел. 062/974-333; 0033147369509; 062/382-410
000001 М.

Продајем кућу на спрат са великим пословним простором и четири дунума земље у Драгочају, цијена 120.000 КМ, тел. 065/ 355 359 , 065/ 891 940, 061/ 577 965.

Продајем двије куће са пратећим објектима и 10 дунума земље, дунум земље са воћњаком, могућа замјена за стан, тел. 051/275-124; 065/243-032.

Продајем кућу 8х7, високо поткровље, са помоћним објектима, земље 2.060 м², Повелич - Србац, тел. 051/464-665; 051/757-242.

Продаје се кућа са 2 дунума земље, Козинци, Градишка, тел. 065/447-587.

Продајем кућу 11х10,50, П+П+1+М, дозволом за дисконт и гостионицу, 6270 м² земље и 1800 м² шуме, све 1/1, тел. 065/769-534; 306-233.

Продајем имање са пословном халом, врло атрактивно, супер равно, налази се поред доброг прилазног пута и потока, 25.000 м² земље, цијена 75.000 КМ, тел. 065/437-400.

Продајем кућу на спрат са пословним простором, подножје Старчевице, тел. 065/ 355 359, 065/ 891 940, 061/ 577 965.

Продајем кућу у Трну (дуплекс, дворишна зграда, плац 3.500 м²) цијена 165.000 КМ, тел. 065/549-687.

Продајем нову кућу у Новаковићима, ул. Ј. Бјелића б. б. (преко пута „Техсан") план; 1.800 м², цијена 125.000 КМ, тел. 065/549-687.

Продајем старију кућу у ул. Франца Шуберта 1, плац 400 м², цијена 65.000 КМ, тел. 065/549-687.

Продајем кућу 9х10, недовршена новоградња, у приземљу пословни простор, спрат и поткровље станови, тел. 051/317-719.

Продајем или мијењам кућу у Слатини са гаражом за стан у граду, тел. 051/306-353.

Продајем одличну, санирану бараку са гаражом у Лазареву, цијена 65.000 КМ, тел. 065/ 355 359, 065/ 891 940, 061/ 577 965.

Продајем четири куће у Лазареву, усељиве, цијена једне 100.000 КМ, тел. 065/ 355 359, 065/ 891 940, 061/ 577 965.

Хитно тражим да купим бараку до 50 м² у Лазареву, тел. 051/211-684.

Продајем једну нову кућу на 500 м² плаца,има грађевинску дозволу, ул. Пионирска - Обилићево, цијена 150.000 КМ, тел. 065/ 355 359, 065/ 891 940, 061/ 577-965.

Продајем кућу на спрат са два стана, 500 м² плаца + гаража, Приједор, цијена 90.000 КМ, тел. 065/ 355 359, 065/ 891 940, 061/ 577 965.

Продајем кућу у Лазареву са пословним простором, двије гараже, велики плац са уредним папирима преко пута кафе бара „Галија", тел. 065/ 355 359, 065/ 891 940, 061/ 577 965.

Повољно продајем или мијењам кућу у Слатини, на три етаже 8 х 9, усељива, за стан у Бањој Луци, те земље 1200 м², има пут, вода и струја, атрактиван положај, тел. 065/710-866; 050/482-670.

Продајем кућу у Трну, 1 дунум земље и дворишну зграду, тел. 586-587.

Продајем кућу ВП 9х9,5 м са дворишним објектима на 2.900 м² земљишта, могућност градње нових стамбено-пословних објеката у несељу Трн, општина Лакташи, тел. 065/ 511-121.

ЗАМЈЕНА

Мијењам кућу за стан, тел. 462-883.

ИЗДАВАЊЕ

Издајем прелијепу кућу на спрат са властитим централним гријањем, од МУП-а, на дужи период, тел. 065/ 636-545.

Издајем кућу у ул. Јанка Веселиновића 33, три собе, кухињу и купатило није намјештена има свој паркинг, пожељно да се јаве они који би то чували и одржавали, одмах усељиво, тел. 065/066-776.

Издајем опремљену дворишну кућу запосленим особама, насеље Ђуре Ђаковића, тел. 065/326-053; 065/ 336-697.

Издајем кућу са 1.539 м² земљишта, које се може користити за сијање баште, има одличан прилаз, у ул. Владана Деснице бр. 19, Лазарево (Бујак), тел. 065/066-776.

Издајемању кућу за становање, посебан улаз, тел. 051/280-856; 065/006-118.

Бесплатно издајем кућу двјема старијим особа у Мотикама, уз домаћинско одржавање и малу помоћ, тел. 065/ 644-500.

СТАНОВИ

ПРОДАЈА

Продајем станове у изградњи, ул. Књаза Милоша 31, код Пољопривредне школе (од 1. до 5. спрата), цијена од 1.600 до 2000 КМ/м² (пословни простор 2.800 КМ/м²), тел. 065/371-611.

Продајем станове у изградњи, ул. Старине Новака, 40 и 60 м², трећи и четврти спрат, цијена 1.900 КМ/м², тел. 065/371-611.

Продајем стан, 60 м², у Новој вароши, ул. Драгише Васића, трећи спрат, 1.650 КМ/м², тел. 065/371-611.

Продајем стан, 84 м², Гундулићева, преко пута „С. Рема", 2.000 КМ/м², тел. 065/371-611.

Продајем четворособан стан 94 м², трећи спрат, нема капиталну, Старчевица, цијена 110.000 КМ, тел. 065/ 355 359, 065/ 891 940, 061/ 577 965.

Продајем стан у Борику, 71 м², први спрат, тел. 065/ 355 357, 065/ 891 940, 061/577 965.

Продајем стан, 74 м², саниран, одмах усељив, Жељезничке колоније, цијена 70.000 КМ, без пореза, тел. 065 355 359, 065/ 891 940, 061/ 577 965.

Продајем стан у Крфској улици 110 м², 110.000 КМ, тел. 065 355 359/ 065 891 940.

Продајем трособан стан тотално срећен ул. Срђе Злопогледе, први спрат, има лифт, 125.000 КМ, тел. 065 355 359; 065 891 940.

Продајем стан у центру, 70 м², први спрат, тел. 065 355 359 / 065 891 940.

Продајем у Обилићеву четворособан стан, 106 м², пети спрат, цијена 125.000 КМ, тел. 065/562-426.

Продајем двособан стан, 70 м², у Новој вароши, цијена 120.000 КМ, тел. 065/516-927.

Продајем кућу на спрат, Козарска бб Лакташи, тел. 065/443-530.

Продајем стан у Борику, 59 м², трећи спрат, тел. 065/355-359; 065/ 891-940.

Продајем стан 86 м² други спрат Н. Пашића, цијена 2.000 КМ/м², тел. 065/371-611.

Продајем трособан стан 77 м² са 2 балкона, 2. спрат, у Сарајеву -Добриња, цијена 1900 КМ м² , гаража испод стана 15.000 КМ, тел. 033/545-580-065/265-756.

Продајем трособан стан у строгом центру, звати од 11 до 17 часова, тел. 065/520-038.

Продајем нове станове у Обилићеву 40-60 м², цијена трећи спрат 1.950, четврти спрат 1.850 КМ/м², тел. 065/562-426.

Продајем двособан стан, 64 м², високо приземље, Нова варош, цијена 115.000 КМ/м², тел. 065/516-927.

Продајем стан 53 м² са гаражним мјестом, цијена 136.000 КМ у строгом центру, тел. 065/562-426.

Продајем једнопособан стан 47 м², први спрат, улица Дарка Јакмировића (код салона „Ардор" на Лаушу). Цијена 70.000 КМ, тел. 065/935-191.

Продајем једнособан стан у центру или мијењам за већи, може и нови стан, тел. 051/212-628; 065/322-834; +385-98-9645-745.

Продајем стан 57 м² , ИВ спрат, код „Топлане", цијена 1.650 КМ, звати од 8 до 15 часова, тел. 051/219-048.

Продајем или мијењам четворособан стан за мањи уз надокнаду, тел. 065/ 424-775 и 052/ 216-175.

Продајем стан изнад „Тропика", трећи спрат, новоградња, цијена 2.200 КМ/м², звати од 8 до 15 часова, тел. 051/ 219-048.

Продајем стан 84 м² седми спрат, Гундулићева, преко пута „Санрема" Д-2000 КМ/м², тел. 065/549-687.

Продајем стан 60 м², Драгише Васића Нова варош трећи спрат, цијена 1.650 КМ/м², тел. 065/549-687.

Продајем трособан стан у Крфској улици, пети спрат, цијена 90.000 КМ, тел. 065/ 355 359, 065/ 891 940, 061/ 577 965.

Продајем двособан стан са половином дворишта у Дервишима, тел. 065/ 355 359, 065/ 891 940, 061/ 577 965.

Продајем стан од 80 м² у Калемегданској, седми спрат, тел. 051/211-684.

Продајем трособан стан у строгом центру Бање Луке, 74 м², трећи спрат, цијена 150.000 КМ фиксно, тел. 065/687-643.

Продајем стан у центру 81 м² ул. Краља Алфонса 27, други спрат, цијена 1.850 КМ/м² (150.000 КМ), тел. 065/549-687.

Продајем трособан стан у Приједору, централно гријање, други спрат, усељив одмах, цијена под договору, тел. 052/214-098,065/823-555.

Издајем једнособан стан и двособан стан намјештен и ненамјештен, на Лаушу, тел. 065/562-259.

Продајем двоипособан стан, потпуно срећен, у Борику, шести спрат, тел. 065/ 355 359, 065/ 891 940, 061/ 577 965.

КУПОВИНА

Хитно купујем стан до 60.000 КМ, исплата одмах, тел. 051/308-601.

Купујем двособан стан у ужем дијелу града без посредника, исплата одмах, тел. 065/070-544,052/333-352.

Купујем трособан стан до трећег спрата у Обилићеву, може и без гријања. Предност старије градње, тел. 065/ 935-191.

Купујем стан у Бањој Луци до 43 м² у ужем дијелу града, тел. 065/680-000.

Купујем једнособан или двособан стан на подручју Бање Луке, звати од 8 до 15 часова, тел. 051/219-048.

Купујем једнособан или двособан стан у Бањој Луци, по могућности са балконом, локација небитна, тел. 051/212-628; +385-98-9645-745.

Купујем гарсоњеру од 18 до 28 м² у Обилићеву, стара градња. Спратност није битна, тел. 065/935-191.

Купујем једнособан или двособан стан до 55 м², у Приједору, тел. 052/ 480-303 и 065/ 670-057.

Купујем усељив стан у Б. Луци до 58.000 КМ, исплата одмах, тел. 065/ 973-638.

Хитно купујем једнособан стан у Бањој Луци - 30 000 евра Тел. 065 956 202, тел. 38765195851.

Купујем мањи стан у стамбеној згради у центру града. Хитно!, тел. 051/211-684.

Купујем двособан или мањи трособан стан, тел. 065/528-320.

ЗАМЈЕНА

Мијењам једнособан стан у Бањој Луци за стан у Требињу, тел. 051/466-083; 065/597-700.

Мијењам двособан стан 59 м² у центру Градишке за сличан или мањи у Б. Луци, тел. 065/ 623 552.

Мијењам двособан комфоран стан, 61 м², у Обилићеву (Мејдану) за два мања стана уз договор, тел. 065/636-545.

Мијењам стан у Београду од 39 м², новоградња, Петлово брдо, за мању гарсоњеру у Бањој Луци, уз доплату, тел. 00381/64-503-9662.

Сарајево за Бању Луку - мијењам трособан стан за сличан, централно гријање, лифт, гас, тел. 033/464-272; 065/207-152.

Мијењам трособан комфоран стан у Борику, трећи спрат, за мањи стан у Борику, уз договор, хитно, може и једнособан стан срећен, тел. 065/636-545.

Мијењам двособан комфоран стан у центру Кључа за једнособан у Приједору или Бањој Луци, тел. 037/662-932.

ИЗДАВАЊЕ

Издајем двособан стан комплетно намјештен, тел. 065/320-427.

Повољно самцима или радницима издајем стан за у улици Милана Бранковића, тел. 065/343-007.

Издајем намјештен двособан стан у улици Војводе Степе Степановића, тел. 065/707-190.

Издајем празан једнособан стан, посебан улаз, Романијска 29, тел. 051/ 305-045.

Издајем једнособан стан, улица Боланог Дојчина 62, тел. 065/257-004.

Издајем студенткињама двособан намјештан стан од 75 м², посебан улаз са гријањем, тел. 065/546-658.

Издајем двособан комфоран намјештен стан, тел. 065/320-427.

Издајем празан једнособан стан, кућа тврда градња ул. Стојана Јанковића 33 Бујак 3, тел. 051/370-036.

Издајем нов, једнособан намјештен стан са централним гријањем, студентима или средњошколцима-повољно, тел. 065/784-849.

Издајем једнособан стан и лежаје за самце. Собу са два лежаја и купатилом, тел. 051/353-219.

Издајем празан трособан комфоран стан у кулама у Борику, ул. Кнежевићева, хитно, на дужи период, тел. 065/636-545.

Издајем повољно празан двособан стан, Српских рудара 48, тел. 280-922.

Издајем дјевојкама собу у Новој вароши, тел. 051/307-741.

Издајем спрат куће празан ул. Баје Пивљанина 13 Бања Лука, власник одсутан, 1500 м од центра, тел. 051/460-492; 051/460-494.

Издајем дворишну зграду, тел. 051/ 352-708.

Издајем студентима нов двособан намјештен стан у стамбеној згради - са централним гријањем, тел. 051/306-737; 065/623-914; 000021 Г.

Издајем нов празан једнособан стан у Гундулићевој улици, тел. 065/063-335.

Издајем двособан стан за двије дјевојке или за млади брачни пар, звати од 21 до 22 часа, тел. 752-677.

Издајем двособан намјештен стан код Градског моста за 3 студента или странце. Звати увече, тел. 065/697-062; 532-413.

Издајем двокреветну собу студентима или ученицима - Росуље, тел. 051/ 309-653.

Издајем стан у улици Јовице Савиновића 70 А, кућа са топлотном изолацијом у приземљу, цијена повољна, тел. 051/380-003; 065/215-756; 065/ 972-333.

Издајем намјештену собу са гријањем у Борику студенткињи или студенту, звати послије 14 часова, тел. 350-291.

Издајем самцу намјештен двособан стан у центру, код биоскопа „Козара", тел. 065/681-400.

Издајем стан - апартман у центру Херцег Новог, тел. 0038188678-1250; 067/597-224; 051/309-458; 065/249-079.

Издајем намјештену гарсоњеру у приватној кући у улици Степе Степановића, тел. 051/429-662.

Издајем намјештен мањи двособан стан - дворишна зграда, централно градско гријање, кабловска, звати од 12 до 14 часова, тел. 308-887.

Издајем стан студентима - посебан улаз, употреба кухиње, стан је близу Студентског дома, тел. 438-590; 438-590.

Издајем комплет намјештен стан (двије спаваће собе) само за пословне људе или странце.Близина зграде Владе. Слободан од 16.9.2007.године, тел. 065/415-097.

Издајем једнособан стан, намјештен, са централним гријањем, у насељу Сунце, ул. Мајке Јеросиме бр. 27, тел. 465-556.

Издајем стан брачном пару у стамбеној згради у Борику, тел. 752-677.

Издајем полунамјештен стан у Добоју, за студенте или ђаке, тел. 065/ 812-179.

Издајем студенткињама намјештен стан са гријањем, посебан улаз, тел. 051/345-190.

Издајем једнособан намјештен стан са централним гријањем на Петрићевцу, тел. 355-830.

Издаје се трособан стан од 96 м², посебан улаз, у улици Раде Радића 212, Врбања. Цијена 300 КМ, тел. 424-893.

ПОТРАЖЊА

Купујем гарсоњеру или мањи једнособан стан, тел. 065/583-242.

Потребан стан до 50 м квадратних, по могућности на Мејдану или Старчевици, тел. 38765327733; 065765390.

Потребан једнособан стан у стамбеној згради за двије студенткиње, тел. 065/544-290.

Хитно тражим четворособан стан за изнајмљивање у Борику или на Старчевици, тел. 051/211-684.

У центру града тражим једнособан и двособан стан за становање, тел. 051/211-684.

Хитно тражим гарсоњеру у стамбеној згради за куповину или изнајмљивање, тел. 051/211-684.

ПОСЛОВНИ ПРОСТОРИ

ПРОДАЈА

Продајем пословни простор В. Пелагића, 366 м² (ст), Ц-1.200 КМ/м², тел. 065/549-687.

Продајем два пословна простора у „ТЦ Естетика" код хотела „Босна" у Бањој Луци, тел. 065/522-841.

Продајем пословни простор 145 м², ул. Николе Пашића и пословни простор 366 м², ул. Васе Пелагића 1.300 евра/м², тел. 065/549-687.

Продајем локал у ТЦ „Чајавец - Зенит", тел. 065/899-066.

Издајем пословни простор 60 м², са употребном дозволом за амбуланте и регистрације за све друге намјене, ужи центар града, тел. 065/973-605.

Продајем посл. простор 1.600 м² и плац 2.000 КМ (Клашнице-Шушњари) цијена 35.000 КМ, тел. 065/549-687.

Продајем пословни простор 52 м², Занатски центар - Челинац, тел. 065/636-473.

Продајем пос. простор 99 м² код Економске школе са употребном дозволом, погодан за више намјена, цијена 240.000 КМ, тел. 065/562-426.

Издајем пословни простор 55 м са употребном дозволом, ул. Бранка Поповића 97А., тел. 38765437589; 051371475, 065916169.

Продаје се у Приједору пословни простор 12 м², новоградња, намјештен, тел. 065/ 933-589.

Продајем у Хрватској пословно-стамбени објекат на ријечкој магистрали код Црквеница. Ресторан са разрађеним послом површине 570 м², са уређеним паркингом 750 м², на плацу површине 2.500 м², тел. 061/984-571.

Бања Лука, пословни простор - канцеларије, нова градња, 1. спрат, 130 м²+2 гаражна мјеста, ул. Српска, тел. 051/327-788; 051/302-698.

Продајем имање 25 000 м² са пословном халом, крај потока. Атрактивна локација, терен раван, струја, вода и прилазни пут. Документација уредна, тел. 065/437-400.

Продајем пословни простор 30м² код Мљекаре цијена 75.000 КМ, тел. 065/549-687.

Продајем пословни простор - кафе бар „Азуро" у центру и код Мед. факултета, тел. 065/549-687.

Продајем пословни простор у центру града у сутерену 388 м² кључ у руке и на четвртом спрату 100 м² труби грађевински радови, завршетак радова крај 2007. год., тел. 065/812-179.

ИЗДАВАЊЕ

Издајем пословни простор, ул. Новице Церовића, 50 м², двоетажно, тел. 063/896-007.

Издајем пословни простор у Бистрици уз магистрални пут Бања Лука - Приједор, са складиштем, паркингом и прилазном. Цијена по договору. Тел: 065/624-188, 051/399-310.

Издаје се пословни простор са употребним дозволом, Јована Дучића 41 Бања Лука, приземље, два мокра чвора, са паркинг простором, а може и парцијално све по договору, тел. 051/307-888.

Издајем пословни простор, ул. Новице Церовића, 50 м², двоетажно, тел. 063/896-007.

Бања Лука екстра локација у центру града (Гундулићева 6) издаје се пословни простор 75 м², новоградња, употребна дозвола, телефони, паркинг, аларм, гаража, тел. 065/622-609; 065/971-991; 051/311-345.

На излазу из Приједора према Дубици издаје два пословна простора (50 и 25 м²) са двористем од 200 м², тел. 38765885325; 052/239-010.

Издајем пословни простор 30 м², употребна дозвола, трг, мјеш. робом, канцеларија, тел. 051/371-527, 065/ 564-408.

Издајем пословни простор у Приједорској код школе 65 м² (амбуланта, апотека, маркет), тел. 065/517-895.

Издајем канцеларијски пословни простор површине 100 м² са гаражом, опремљен, ноћно обезбјеђење и паркинг простор, у строгом центру Бање Луке, тел. 065/703-880.216-666.

Издајем пословни простор од 70 м², намјештен за трговину, у улици Степе Степановића, тел. 065/707-190.

Издајем пословни простор у центру Челинца, 95 м², погодно за трговину, магацин и слично, тел. 051/551-693.

Издајем два пословна простора од 32 м² (код "маринера„ и 65 м² код Гимназије), тел. 051/211-684.

Издајем или продајем пословни простор у центру Бање Луке, погодан и за нотаре, тел. 065/398-605.

Издајем пословни простор,атрактивна локација, ул. Првог крајишког корпуса, код зграде Владе, 59 квадрата, намјена по избору. Тел. 065 520 626 б.лука, тел. 38765520626.

Издајем ново пословни простор са центланим гријањем, Мајевичка 20 Е, тел. 065/784-849.

Издајем пословни простор у центру Приједора, 80 м², тел. 052/231-626 и 065/ 448-625.

Издајем повољно продајно-пословни простор вел. 105 м² + остава, слободан за банку, самопослугу и слично у ул. Степе Степановића бр. 25, приземље, у осмоспратници, тел. 065/547-865; 215-868.

Издајем пословни простор вел. 30 м², тел. 065/524-520.

Издајем пословни простор, 54 м², у Улици краља Петра Другог 9А, приземље, нова зграда, Бања Лука.Тел. 065/572-829, тел. 38765572829.

ГАРАЖЕ

ПРОДАЈА

Издајем зидану гаражу иза палате „Екватор" и хотела „Славија", тел. 304-357; 065/512-019.

Продајем гаражу 15 м² С. Ђака, зграда, кафе бар „007", цијена 12.000 КМ, тел. 065/549-687.

Издајем гаражу, тел. 317-496.

Продајем зидану гаражу, 22 м², власништво 1/1, Браће Југовића 21, звати иза 15 часова, тел. 051/370-473.

ИЗДАВАЊЕ

Издајем гаражу у ул. Ђуре Ђаковића, тел. 38765169469.

МАЛИ ОГЛАСИ • МАЛИ ОГЛАСИ • МАЛИ ОГЛАСИ

ПЛАЦЕВИ

ПРОДАЈА

Продајем земљу испод Шибова - Змајевац, 13 дунума и 300 м², e-mail: a.brkic@spray.se тел. 00464021041.

Продајем плац, 900 м², у Мађиру, уз саму цесту, са грађевинском и урбанистичком дозволом, предвиђен стамбено-пословни објекат, хитно и повољно, тел. 065/636-545.

Продајем плац у Приједору 1000 м², тел. 051/461-238, 065/698-584.

Продајем 3.520 м² плаца с викендицом, недовршеном, на Крчмарицама, има шуме, близу пута, уз цесту, папири уредни, 1/1, равница, тел. 065/636-545.

Продајем више „Космоса", улица Жарка Згоњанина, плац од 4.000 м², тел. 065/636-545.

Продајем плац, око 1.900 м², у Великом Блашку, тел. 065/636-545.

Продајем плац, 1.000 м², на Крчмарицама, близина воде, струја, уз пут, хитно, тел. 065/636-545.

Продајем 2 дунума земље у Драгочају, 1/1, према Г. центру, уз асфалт, струја, вода, телефон, расвјета, тел. 065/612-983.

Продајем плац, 1.000 м², у Крминама, под боровима, хитно и повољно, тел. 065/636-545.

Продајем 3.650 м² земље у Шушњарима, 100 м од електрофирме „Елим", може у парцелама, тел. 065/034-932.

Продајем два плаца, 544 и 500 м², у улици Косте Јарића, више Ребровачке цркве према Старчевици, дозвољена градња, папири уредни, 1/1, хитно и повољно, тел. 065/636-545.

Продајем више плацева у Дебељацима, дозвољена градња, хитно, равница, тел. 065/636-545.

Продајем 11 дунума земље у Великом Блашку по цијени 6000 евра по дунуму - струја, вода, прилаз са главне цесте око 200 м, тел. 065/291-177,065/298-608.

Продајем 1700 м², земље у Павловцу, засеок Шобот-Ђурђевићи, 4 км од центра.Градња дозвољена,цијена по договору, тел. 282-106; 065/635-449.

Продајем велико имање на седам дунума земље, велика кућа на спрат, двије гараже, велики пословни простор, могућност складишта, уз цесту - Дубрава, тел. 065/ 355 359, 065/ 891 940, 061/ 577 965.

Продајем два дунума земље у Павловцу 1.000 м² код фабрике коже, тел. 065/441-594; 065/011-134.

Продајем плацеве у Павловцу, цијена по договору, тел. 051/272-475; 065/837-884.

Продајем 30 дунума грађевинског земљишта (може и заједничко улагање), погодно за изградњу стамбено-пословних објеката, Шамац (Јасеник бб), уз магистрални пут, према Модричи, тел. 065/524-003.

Продајем плац 440м² на Старчевици -ул. Дубовчанина (плац гр. дозвола за 10х10) цијена 55.000 КМ, тел. 065/549-687.

Продајем повољно земљу у Гламочанима, земља је 1/1, тел. 065/696-286.

Продајем 2 плаца, 945 и 925 м - у Лакташима, тел. 38765514834.

Продајем 11 дунума земље и 24 дунума шуме у Клашницама, 400 м од аутопута (градска вода), тел. 051/436-490.

Продајем плац у Гламочанима (задњи надвожњак), 610 м², градски водовод - може и плаћање у ратама, звати иза 15 часова, тел. 051/370-473.

Продајем плацеве у Приједаочанима, 1/1, са УТ условима, извршена парцели- зација, тел. 065/748-126; 370-618.

Продајем идеално имање 24.000 м², већа пословна хала - струја вода могућност урађење рибњака, цијена 75.000 КМ, тел. 065/437-400.

Хитно продајем 10 дунума плацева у Прњавору или мијењам за стан или пословни простор у Бањој Луци. Звати увече, могућ сваки договор, тел. 065/418-614.

Продајем око 60.000 м² земљишта и шуме у једној парцели у насељу Пријечани, тел. 065/511-121.

Продајем или издајем 10 дунума земље у Шушњарима, струја, вода, телефон, асфалт, тел. 051/216-140; 065/310-057.

Продајем грађевински плац 420 м² у улици Гаврила Принципа. Цијена 65.000 КМ, тел. 065/638-200.

Продајем 7.000 м² земље поред касарне „Козара", поред пута, цијена повољна, тел. 065/694-653.

Продајем три дунума земље у Шушњарима - 4.000 по дунуму, грађевинско земљиште, има струја, градска вода, тел. 065/786-832; 000007 Г.

Продајем плацеве иза „Глигић пумпе", прије Лакташа, тел. 065/518-181; 051/584-263.

Продајем 6 дунума грађевинског земљишта прикључена вода, струја, телефон, насуто и уваљано, тел. 065/518-181; 051/584-263.

Продајем плац на Раковачким барама код споменика са грађевинском дозволом, цијена 25.000 КМ, тел. 065/516-927.

Продајем плацеве у Прњавору, 10 дунума или мијењам за Бању Луку - некретнину, стан или пословни простор - звати увече, могућ сваки договор! Хитно!, тел. 065/418-614.

Продајем имање у Алексићима, повољно, општина Лакташи, тел. 065/607-043.

Продајем плацеве у Трну иза ресторана „Језеро", тел. 065/622-173.

Продајем повољно плацеве у Прњавору, Мирка Бијелића б. б., доведена сва инфраструктура, тел. 065/680-000.

Продајем 11 дунума земље и 24 дунума суме у Клашницама, 400 м од аутопута (градска вода), тел. 051/436-490.

Продајем грађевинске плацеве, величина по жељи купца, асфалт, вода, канализација, цијена по 1м² - 40,00 КМ, ул. Франца Шуберта, Лауш, Бања Лука, тел. 051/437-862.

Продајем плац са темељем и свим прикључцима и кућу у Мотикама, тел. 051/212-628; 065/322-834; +385-98-9645-745.

Продајем земљиште у Рамићима код „Електропреноса", површине 500 м², цијена по договору - повољно, тел. 051/318-182.

Продајем 1 дунум земље у најљепшем дијелу Слатине, цијена 10.000 КМ, тел. 588-150; 065/964-929.

Продајем плац 700 м², 1/1, у Рамићима, УТ услови (Савићи код Давора), тел. 051/371-218; 065/939-082.

Продајем 1000 м² земље, монтажна викендица, зелена ограда, воће, све комуналије, 400 м од базена Лакташи, тел. 308-686.

Продајем земљу у у Великом Блашку, 1 км од Клашница, парцеле 1/1 од 1.755 м², струја, вода, асфалтни прилаз. Погодно за више намјена, тел. 051/464-179; 326-800.

Продајем повољно 6200 м² земље у Шушњарима, "Букића брдо„, тел. 051/350-196.

Продајем повољно грађевинске плацеве величине по жељи купца, цијена по договору, насеље Лауш, Бања Лука, тел. 051/437-862.

Продајем 20 дунума земље између магистралног пута Приједор - Бања Лука и жељезничке пруге, погодно за индустријски погон, тел. 051/317-719.

Продајем плац у Романовцима, поред магистралног пута Бања Лука - Градишка, тел. 051/ 581-820.

Продајем у Јакуповцима седам дунума земље, 1/1, на плацу, вода, струја и асфалт и телефонска линија, тел. 051/539-006, 065/650-289.

Продајем земљу 3.000 м² удаљено од „Електропреноса" 1 км, може и у плаћањима, вода, струја, асфалтни пут, цијена по договору, тел. 065/636-319 или 368-039.

Продајем плац у Лазареву (Буџак) 2.500м² погодно за стамб. посл. објекат (П+4+М) цијена 500.000 КМ, тел. 065/371-611.

Продајем осам дунума земље у Новој Тополи код Градишке, звати од 10 до 20 часова, тел. 00385 52/ 543-601.

Продајем плац 10.000 м² код Н.гробља цијена 60.000 КМ, тел. 065/371-611.

Продајем плац 8.000 м² иза „Витаминке" између ул. Моравске и Савске, цијена 500.000 КМ, тел. 065/549-687.

Продајем велики посјед на два дунума земље крај потока, три стана, пословни простор, двије кује и воћњак, у Дервишима, цијена 200.000 КМ, тел. 065/ 355 359, 065/ 891 940, 061/ 577 965.

Продајем по четири плаца у Куљанима и Ребровцу, тел. 065/ 355 359, 065/ 891 940, 061/ 577 965.

Продајем 3 дунума земље у Шушњарима - 4.000 по дунуму, грађевинско земљиште, има струја, градска вода, тел. 065/786-832.

Продајем викенд-плац у Мотикама, под воћем, 813 м², цијена 5.000 КМ, тел. 051/213-483.

Продајем 1500 м² земљишта, може и у плаћањима у Залужанима струја и вода, тел. 065/425-216.

Продајем плац у Чесми преко пута цркве, тел. 065/717-074.

Продајем плац у Дракулићу, површине 1015 м², са воћњаком, струја, вода и телефон, тел. 065/742-419.

Продајем одличан плац, почетак Дракулића, иза новe цркве, тел. 065/ 355 359, 065/ 891 940, 061/ 577 965.

Продајем плац 600 м² у Угриновцима, насеље Грмовац, општина Земун - Србија, тел. 051/381-739; 065/966-808; 065/581-773.

Продајем велики посјед у индустријској зони на 1.635 м² земље + паркинг на Туњицама, цијена 300.000 КМ, тел. 065/ 355 359, 065/ 891 940, 061/ 577 965.

Продајем плац у Дебељацима, 400 м², у насељу Чаварази, градска вода и струја, погодан за викендицу или кућу, тел. 065/701-067.

Продајем 11 дунума земље и 24 дунума шуме (градска вода) у Клашницама, 400 м од аутопута, 1/1, тел. 051/436-490.

Продајем земљу у Драгочају уз асфалт стара Приједорска 2.000 м², тел. струја вода, расвјета, тел. 065/612-983; 065/613-341.

КУПОВИНА

Хитно купујем плац, 1000 м², може и мање, само уз главну цесту на локацији Бања Лука-Трн-Залужани, тел. 065/636-545.

КИОСЦИ

ПРОДАЈА

Продајем нов метални киоск, 3х4х2,80, са опремом, тел. 065/639-430.

СОБЕ

ИЗДАВАЊЕ

Издајем собу у згради за двије дјевојке, близу факултета, тел: 051/465-310 или 065/774-464.

Издајем супер намјештену к омфорну собу за двоје у центру, тел. 051/ 466-699.

Издајем студенткињи кревет у засебној соби, централно гријање, центар града, савршени услови за боравак у рад, тел. 065/357-646.

Издајем собу са једним лежајем, цијена 100 КМ, улица Краља Петра II 170, тел. 051/308-459.

Издајем собу студенткињама, употреба кухиње, центр.гријање, близу факултета - у згради, тел. 065/545-478.

Издајем двокреветну собу са употребом кухиње, студентима непушачима, Срђе Злопоглеђе 35, тел. 051/464-360; 065/463-450.

Издајем собе и апартмане са употребом кухиње на самој обали у Бијелој. Код хотела „Делфин", обезбијеђен паркинг, башта са хладом и много других погодности, тел. 0038188/683-379; 0038169/079-527.

Издајем супернамјештену собу у центру, тел. 051/466-699.

Издајем студенткињама или запосленој женској особи једнокреветну собу са централним гријањем, близу факултета, тел. 051/438-203; 065/236-201.

Издајем студентима двије двокреветне собе са употребом кухиње, у близини факултета, тел. 051/461-866; 065/ 432-728.

Издајем намјештену собу студентима, близу центра, са употребом кухиње и купатила, тел. 065/272-451.

Издајем двокреветну собу студентима или ученицима, Росуље, тел. 051/ 309-653.

Издајем у Борику собу у стану дјевојкама, тел. 752-677.

Издајем собу за двије дјевојке у Борику, тел. 051/309-948, 065/228-936.

Издајем двокреветну собу у Борику са гријањем ученицима средње школе, тел. 315-420.

Издајем дјевојци студенткињи или средњошколки непушачу намјештену собу са гријањем, употреба кухиње и купатила, тел. 306-467.

Издајем собу за два студента или радника, цијена 50 КМ по лежају, купатило заједничко, тел. 065/679-062; 532-413.

Издајем двокреветну собу студентима - соба са са властитим централним гријањем, Гаврила Принципа 46 А, тел. 051/463-490.

Издајем дјевојци лежај у двокреветној соби, са централним гријањем и употребом кухиње и купатила, код Правног факултета, тел. 051/466-515; 218-021.

Издајем студентима или пословним људима једнокреветну собу у Борику, два минута од факултета (бивша касарна) гријање и употреба купатила, тел. 051/350-753, 065/636-393.

У центру Приједора повољно издајем собе студентима, собе су са централним гријањем, тел. 052/ 231-626 и 065/ 448-625.

Издајем једнокреветну собу у Обилићеву код Ауто-салона „Шкода". Посебан улаз., тел. 051/463-615; 063/ 892-097.

Издајем дјевојкама двокреветну собу са парним гријањем - у строгом центру Бање Луке, тел. 051/352-587.

Издајем једној средњошколки непушачу намјештену собу са централним гријањем, употребом кухиње и купатила, тел. 437-040; 065/897-013.

Издајем собу једној дјевојци која студира - парно гријање у све остало, тел. 051/437-310.

Примам 2 дјевојке - соба кухиња, купатило, атрактиван - велики балкон, насеље Пентагон, тел. 065/054-579.

Издајем студенткињи намјештену собу са гријањем, ул. Краља Петра Другог, тел. 051/314-535, 065/706-431.

Издајем собу са два лежаја. Централно гријање, тел. 051/464-135.

Издајем собу дјевојкама студенткињама или средњошколкама, непушачима, употреба кухиње и купатила, тел. 306-467.

Издајем двије намјештене собе код Градског моста, тел. 065/562-259.

Издајем двокреветну собу у Борику, соба је са централним гријањем, тел. 051/315-420.

У непосредној близини кампуса издајем студенткињама собу са употребом кухиње, тел. 051 350 299 ; 065 195 881.

Издајем двокреветну собу за двије студенткиње, тел. 051/466-358.

Издајем собу за пословне људе, студенте или запослене, преко пута „Аква парка" и факултета у Борику, тел. 065/636-393.

ВИКЕНДИЦЕ

ПРОДАЈА

Продајем викенд-кућу у центру Челинца а може замјена за једнособан стан у Бањој Луци, плац 550 м², посједује сву инфраструктуру и дозволу за проширење, тел. 462-416; 065/389-259.

Продајем викендицу на спрат с гаражом у Доњој Чесми, Липова главица, са 2,5 дунума земље, ограђено, под воћем, струја, вода, окретиште аутобуса 9-6, тел. 065/636-545.

Продајем викендицу са гаражом на шест дунума земље (50 стабала шљиве), Лакташи - Горњи Маглајани. Цијена 30.000 КМ, тел. 065/834-302.

Продајем или мијењам за одговарајући стан, викенд кућу у центру Слатине, са 850 м² земљишта под воћем, баштом, цвијећем и земзеленим растињем, тел. 065/580-293.

Продајем викендицу у КараноВцу, 250 м од Врбаса. Воћњак и гаража. У одличном стању. Цијена 38.000 КМ, хитно, тел. 065/775-922.

Продајем нову викендицу у викенд насељу у Слатини 8х8 - спратница, окућнице 1500 м², цијена 42.000 КМ, тел. 065/437-400.

Продајем или мијењам викендицу у Слатини близу центра у површини од 1000 м², под воћем и баштом, за једнособан или једноипособан стан у Бањој Луци, тел. 065/946-167.

Продајем викенд кућу у Гламочанима, са окућницом 1050 м², може и за становање, цијена повољна, тел. 464-671.

Повољно продајем викендицу Цикоте 10 км од Приједора, асфалт, вода, струја, 30 дунума земље, 3 дунума шуме, тел. 065/271-894,051/315-321,065/926-047.

Продајем викендицу у Чардачанима потпуно завршена, квалитетно урађено, условно за становање, тел. 051/381-739; 065/966-808; 065/581-773.

Продајем викенд-кућу на три етаже на 1000 м² плаца, 16 км од центра Сарајева, насеље Влаково. Може и замјена за Бању Луку на обали Врбаса. Цијена 130.000 КМ, грађевинска дозвола, базен и кошаркашко игралиште, тел. 065/935-191; 061/367-696.

Продајем двије викендице у Слатини и више плацева од 4.000 до 12.000 КМ по дунуму, тел. 588-150; 065/964-929.

ИЗДАВАЊЕ

Издајем без накнаде викендицу у Малом Блашку, 10 мин пјешке од бање Слатине уз плаћање струје и воде, а зазуврат одржавање окућнице, тел. 065/167-164.

МОТОРНА ВОЗИЛА

ПРОДАЈА

Продајем „рено 5", дизел г. пр. 1987. цијена повољна, тел. 065/535-934.

Продајем „заставу 101" 1989. год. пр., регистрована, повољно. Хитно. Тел. 065/612-908, тел. 38765639226.

Продајем „голф 3" караван, турбо дизел, тел. 065/465-096.

Продајем мотор „томос" Ап 4, 40 кубика, у возном стању, цијена по договору, тел. 051/454-524.

Продајем комби, хладњачу „мерцедес" 210, произведен 1994, хлађење комбиновано, могућа замјена за „кеди" VW, тел. 065/525-010.

Продајем „рено 19" г.п.1993, бензинац, 1700 кубика, нема грешке, цијена 5300 КМ, тел. 38765687451.

Продајем аутомобил „трабант", тел. 538-094.

Продајем „опел кадет", 1,6. регистрован, до 25.7.2008. године, цијена повољна, тел. 065/394-908.

Продајем мерцедес „Е 280" 4-матиц, 97.г.п., фул опрема, тел. 38765513897.

Ауто караван „палио" , 33.000 км, аларм, музика, металик, AIRBAG, електроподизачи стакла, рег. у Републици Српској, изузетно очуван, продајем или мијењам за некретнину у Бањој Луци. Хитно, звати увече, могућ сваки договор, тел. 065/516-930.

продајем ауто „пасат II" произведен 1987, регистрован, или мијењам за „голф", тел. 051/280-856; 065/006-118.

МАЛИ ОГЛАСИ • МАЛИ ОГЛАСИ • МАЛИ ОГЛАСИ

Продајем ивеко-турбо-зета (79-12) година 89, регистрован до 20.9. под церадом или замјена-комби, тел. 065/516-488.
Продајем тракторску приколицу без кипе и ланце, тел. 065/846-494.
Продајем мотоцикл „кавасаки" GPZ-1000-rk, 1987, црвено-црни, сервисиран, очуван, спортски, истекла регистрација, 2.500 КМ, може замјена, тел. 065/317-474.
Продајем „опел аскону", 1,8 - цијена 700 КМ, тел. 065/242-926.
Продајем „опел кадет 12"регистрован, добро очуван, 850 КМ, тел. 065/965-118.
Продајем „форд орион" дизел 1.6, 1987, црни, 4 врата, 5 брзина, истекла регистрација, очуван, 5 л/100 КМ, 2.200 КМ, Бања Лука, тел. 065/494-183.
Продајем „пежо" 406 бензинац 1,8 цм3, 98КС, година крај 1998, у одличном стању, регистрован, цијена 8.700 КМ, ул. Лазаричка 24, Бања Лука, тел. 061/340/747.
Продајем „нисан", NX-купе 2.09, 1994, кабриолет тарга, 150 КС, музика, спојлери, алум. фелге, регистрован годину дана, ABS, 4.100 евра, тел. 065/843-252.
Продајем „пежо" увезен 6/2001. из Њемачке, тамно плави металик, централна брава, електро подизачи, плаћени ПДВ и царина, тел. 065//218-600.
Продајем VW „бора" 2000 год. гар. прешла 150,000 КМ мет . т. вишња клима, нове гуме, рег. до 3.3.2008. цијена 1.8900,00 КМ аларм твор, тел. 065/633-378.
Продајем „рено 5 дизел" год. пр. 87. у екстра добром стању, цијена повољна, тел. 065/535-934.
Продајем или мијењам камион „мерцедес" за луксузни ауто, тел. 051/532/426.
Продајем Пежо 309, 1991 годиште, боја металик сива, дизел, регистрован до марта 2008 године, у одличном стању, тел. 38765847139.

ДИЈЕЛОВИ И ОПРЕМА

ПРОДАЈА

Продајем нове пак трегере за BMW - повољно, цијена 120 КМ, тел. 051/462-022; 065/342-569.
Продајем полован мјењач за заставу „ивеко ривел" теретну, тел. 065/812-179.

МАШИНЕ И АЛАТИ

ПРОДАЈА

Продајем машину за мљевење воћа и шивању машину „багат", тел. 429-307.
Продајем трофазни мотор, 1,5 KW, 2.800 обртаја, тел. 065/206-060.
Продајем одличан котао за производњу ракије од 100 кг, производња „Благојевић" Сарајево, ростфајна пећ и чабар на точковима, цијена 8.500 КМ, тел. 065/206-060.
Продаје се преса вертикална 20 т за рециклажу са опремом за рад на терену Пале, тел. 065/516-488.
Продајем већу тунел машину а прање суђа и амбалаже са 50 нових корпи, цијена повољна, мало радила, тип коменда, тел. 065/516-488.
Продајем комплет можева за израду ламперије, тел. 051/315-890; 065/30-861.
Продајем фотокопир апарат, средње димензије, редовно сервисиран, очуван, гаранција, 550 КМ, Б. Лука, тел. 061/683-060.
Пунионица сокова (кока-кола, спрајт, фанта, швепс), полуаутоматска, 150 л/х, комплетна, савјети, рецепти, обука, 1.600 евра, може замјена за аутомобил или мотоцикл, тел. 065/317-474.
Продајем електро маказе за ограду, тостер и друго, тел. 051/213-483.

ТРГОВИНА

ПРОДАЈА

Продајем мању расхладну витрину и саламорезницу, компјутер коришћен у трговини (са касом, штампачем и баркод читач), звати сваки дан од 16 часова, тел. 065/375-817.

УГОСТИТЕЉСТВО

ПРОДАЈА

Издајем локал у ул. М. Ковачевића код бр. 1, тел. 065/347-542.
Продајем опрему за роштиљницу, тел. 063/893-954.
Издајем ресторан „Грација" у Залужанима. Хитно!, тел. 065/680-931.

ПОЉОПРИВРЕДА

ПРОДАЈА

Продајем млин за кукуруз, пшеницу, тел. 538-094.
Продајем пресу 3от. балирка на картон, гаранција, може и замјена за већи комби, тел. 065/516-488.
Продајем или сервисирам нове привредне и пољопривредне машине, мрвилице, шротилице, хобларице, циркуларе и друге алате, тел. 051/532-426.
Продајем гвоздену ограду од квадратних цијеви и арматурне мреже, дужине око 60 м са двије капије и висина 2,5 м, тел. 065/812-179.

ГРАЂЕВИНАРСТВО

ПРОДАЈА

Продајем бетонске стубове разних висина за мрежу и бодљикаву жицу, тел. 051/387-395.
Повољно продајем или мијењам за разно, капију, челична улазна врата и челичну капију, све у одличном стању, тел. 065/587-294.

РАЧУНАРИ

ПРОДАЈА

Лаптоп „toshiba satellite" A 205 - S 4577, hard disc 160 GB, ram mem. 1 GB, procesor core 2 duo, 1,73 MHz, displej 15,4 inča, oper. sistem, windovs vista, web cam 1,3 M. Цијена 1.100 евра, тел. 065/611-375.
Продајем leksmark color jet принтер 1020 као нов 90 КМ и кенон принтер колор BJS 4300 95 КМ или мијењам за музичке инструменте или бољу графичку картицу, тел. 065/418614.

МОБИЛНИ ТЕЛЕФОНИ

ПРОДАЈА

Половни мобилни телефони, са гаранцијом, опрема, батерије, пуњачи, откуп мобилних телефона, сервис, гаранција, Бања Лука, тел. 065/370-454.

МУЗИКА

ПРОДАЈА

Продајем двије хармонике, 80 басова, 7 регистара, тел. 065/206-060.
Гитара дванаестерац, концертна, цијена по договору, или мијењам за лаптоп П4, тел. 065/418614.
Продајем синтисајзер „јамаха" портабл гранд, DGX-300, потпуно нов, са 5 октава, флопи улаз (могућност снимања и пуштања фајлова), цијена 370 КМ, тел. 065/291-177; 051/309-365.
Продајем клавирску хармонику новије серије, 80 басова, 9 регистара, за ученике више музичке школе, цијена 400 КМ, тел. 065/291-177; 051/309-565.
Продајем синтисајзер погодан за дјецу почетнике, тел. 38765544966.

АПАРАТИ ЗА ДОМАЋИНСТВО

ПРОДАЈА

Продајем полован фрижидер 150 КМ и веш-машину 150 КМ, исправно и очувано, тел. 065/011-065; 051/216-374.
Продајем половну веш-машину и "сингер„ шивању машину у добром стању, тел. 306-688.
Продајем половну веш-машину „горење", исправна. Нови амортизери, програматор, гума, бравица на вратима. Цијена 180 КМ, тел. 065/011-065; 051/216-374.
Продајем половну веш машину „ЕИ" Ниш, тел. 065/657-556.
Продајем усисивач „Кончар" - већи, цијена 50 КМ, тел. 051/213-483.

НАМЈЕШТАЈ

ПРОДАЈА

Продајем тросјед, двосјед и фотељу, тел. 051/282-094.
Продајем нов мали фрижидер - повољно, цијена 80 КМ, тел. 051/462-022, 065/342-569.
ХИТНО продајем регал и тросјед, тел. 065/446-646.
Продајем два плакара за ходник 70 цм, ширине, повољно до 50 КМ/ком, тел. 051/213-483.
Продајем намјештај канцеларијски, клуб гарнитуру, спаваћу собу, кухињу и трпезарију, тел. 314-664.
Продајем полован намјештај (тросјед, двосјед, ормар и друго), тел. 051/213-483.
Продајем веш-машину „сида" Ниш, мало коришћена, тел. 051/381-739; 065/966-808; 065/581-773.

УСЛУГЕ

ОСТАЛО

Постављам керамичке плочиће брзо и повољно, тел. 065/775-837 или 065/168-100.
Вршим услуге шивања и преправки гардеробе, тел: 051/306-886 или 065/804-111
Квалитетно чистим димњаке и пећи за централно гријање, тел. 051/483-144 или 065/670-639.
Вршим услуге шивања, тел. 051/212-807.
Вршим скраћивање фармерки и пришивање ципершлуса, тел. 065/804-111 или 051/306-886.
Издајем сватовске пешкире као и мале за аутомобиле и марамице за плоске, ручни рад, тел. 051/303-722; 065/529-614.
Радим квалитетно молерске послове, тел. 065/493-238.
Изузетно професионално дајем часове из математике, вршим припреме за поправне, пријемне испите и такмичења, тел. 051/465-553; 065/484-667.
Потребна озбиљна и одговорна млађа жена за чување дјеце од 6 и 8 година, тел. 065/512-039.
Куцам све врсте матурских, семинарских, дипломских и осталих текстова, цијена 0,80 КМ/А4, тел. 065/518-124.
ВЕЛА инжењеринг, грађа од темеља до крова, извођење свих грађевинских радова, инсталација, водоинсталација, керамика, гипсис, фасада свих врста, молераја, адаптације кућа и кровишта, тел. 065/518-181; 051/584-263.
Изводим све врсте гипис радова (преградни зидови, спуштени плафони, поткровља и сл, тел. 065/768-745.
Ресторан друштвене исхране „Јелшинград ФАМ" а.д. Бања Лука организује свадбена весеља, сахране и остале услуге, контакт особа Љубомир Милановић, тел. 051/300-721.
Кућни мајстор ради водо и електро поправке, монтажа, одштопавање и остало, 0-24 часа, тел. 438-116; 065/882-511.
Школа рачунара „GigaComputers" организује све врсте курсева за рад на рачунарима као и курс за књиговодство. Можете се јавити сваки дан на телефон, тел. 051/213-088; 065/520-223. Одговорно вршим превоз - пресељења и услуге у Републици Српској и сусједним земљама, тел. 065/416-882.
Судски тумач за њемачки језик, брзо и квалитетно, компјутерска обрада, лична достава докумената, тел. 051/385-957; 065/669-417.
Мајстор - минута, све врсте ретровизора за аутобусе, камионе и комби возила, џипове, те крива и резана огледала са оградњом за путничка кола, фарови за „голф" и „мерцедес", тел. 065/538-048.
Потребна жена за чување дјетета, четири сата дневно, тел. 065 662 190.
Сервисирање свих кварова на рачунару, рјешавање проблема са звуком, сликом и конекцијом, продаја и уградња RAM меморија, тел. 065/497-141.
Пуним кертрице за InkJet штампаче, допуњавање 5 КМ, потпуно пуњење 10-15КМ, и продајем квалитетну црну тинту 100 мл/15 КМ, тел. 065/497-141.
Дајем часове енглеског, звати ујутро, тел. 051/462-086.
Инсталација Windows-а и свих потребних програма и уређаја за рад рачунара, радим и викендом, тел. 051/462-446.
Курсеви и инструкције из енглеског језика и преводи текстова и судска овјера документа
slobodan_myu@yahoo.co.uk, тел. 065/938-401.
ВКВ зидар ради јефтино и квалитетно малтерисање само 3,50КМ/м², тел. 065/161-593.
Поправљам дигиталне и аналогне фотоапарате - Мики, тел. 065/573-349.
Дајем часове на хармоници и синтисајзеру на програму су народне пјесме и кола, Бања Лука, тел. 051/303-011.
Вршим превоз путника и робе комбијем - по повољним цијанама, тел. 065/738-643.
Помоћ за проблеме са рачунаром, вируси, ОС, инсталација хардњаре-а и софтњаре-а.Долазак на адресу!
boris@risboweb.com, тел. 065/360-813.

Актив пензионера „Инцел" Бања Лука

ОБАВЈЕШТЕЊЕ

Позивамо пензионере „Индела" а на Скупштину пензионера. Скупштина ће се одржати 21.9.2007. године у 11 часова у ресторану „Ада", тел. Актив пензионера.

Поправљам оквире наочала свих врста, брзо и квалитетно, Алеја светог Саве 16, тел. 051/318-227.
Наставник енглеског језика даје инструкције основцима, тел. 065/733-596.
ВКВ зидар, квалитетно и јефтино радим малтерисање само 3 КМ/м² и све друге радове, тел. 065/161-593.
Радим металне ограде и капије, тел. 051/463-329.
Чишћење рачунара од вируса и инсталација антивирусних програма, тел. 051/462-446.
Молерска радња врши услуге кречења, глетовања, лакирања столарије, радијатора, итд, тел. 065/562-745.
Израда интернет презентације Васе фирме,поруџе, услуге, огласа, израда дигиталних слика.Брзо и повољно.
boris@risboweb.com, тел. 065/360-813.
Изводим све врсте гипис радова (преградни зидови, спуштени плафони, поткровља и сл.), тел. 065/768-745.
Вршим услуге скраћивања панталона, мијењање ципершлуса и остале ситне преправке, тел. 051/306-886; 065/804-111.
Димњачар, чистим димњаке, централне пећи и котлове., тел. 065/670-639; 051/483-144.
Курсеви и инструкције из енглеског језика час/1 КМ и превод текстова стр. А-4/10 КМ и судска овјера докумената, тел. 065/938-401.

ГАРДЕРОБА

ПРОДАЈА

Продајем нову гардеробу, цијена повољна, тел. 065/694-653.
А&А - Велепродаја италијанске гардеробе на снижењу, дођите и увјерите се у наш квалитет, тел. 065/165-747; 065/953-565.
Велепродаја италијанске гардеробе на снижењу. Дођите и увјерите се у наш квалитет, тел. 065/165-747; 065/953-565.

РАЗНА РОБА

ПРОДАЈА

Тренажни собни бицикл, скоро нов, повољно, тел. 065/357-646.
Продајем дјечију формулу „ферари", на акумулатор, очуван, за дјецу 2 - 8 година, повољно, тел. 065/518-850.
Продајем изграђену бетонску гробницу на Православном гробљу Борик за четири мјеста, поред главне стазе, тел. 065/973-605.
Продајем везене сватовске пешкире - ручни рад, тел. 051/380-645.
Продајем столњаке, велике и мале, народни вез, тел. 052/412-638.
Продајем 10 метара сувих багремових дрва, исцјепаних, за шпорет, довозим кући, цијена 500 КМ, тел. 065/206-060.
Продајем стадо оваца у Врбањцима. Цијена по договору, тел. 065/698-388.
Продајем запрежна кола, тел. 538-094.
Продајем једно гробно мјесто на Новом гробљу, Бања Лука, тел. 065/398-605.
Продајем Илустровану историју свијета „Велика породична енциклопедија", догађаји, људи и датуми који су обликовали свијет, тел. 051/301-312.
Продајем сијено, тел. 051/460-008.
Продајем агрегате дизел трофазни са ормарима снаге 15, 18 и 35 kw, може и замјена, тел. 065/516-488.
Продајем два гробна мјеста на Градском гробљу, тел. 065/341-153.
Крема против сиједе косе, тинктура за раст и против перути, клинички испитано, тел. 38765624726.
Продајем више комада гајби за воће, поврће и банане - дрвене, пвц - Источно Сарајево, тел. 065/516-488.
Продајем нову писаћу машину - повољно, тел. 051/462-022, 065/342-569.
Продајем антенски профи стуб од 15 и 25 мет. пуни троугао, мат. трокут поцинчан, може замјена, тел. 065/516-488.
Поправљам дигиталне и аналогне фотоапарате - Мики, тел. 065/573-349.
Продајем пластичне еколошке WC кабине, тел. 065/070-544, 052/333-352.
Продајем апарат за говор - са пуначем, тел. 051/439-094, 065/267-635.
Продајем камп-приколицу „чети", за 3-4 особе, са тендом, фрижидер „електролукс" на гас, 12 V, 220 V, судопер, гасни шпорет са три горионика, гријање на гас (погодно за зимски спорт), уграђен радио. Лако се вуче, стабилизација, тел. 065/070-679.
Продајем нову малу пословну торбу (кожа, 4 преграде, блок А4, могућност закључавања), 50 КМ, тел. 052/ 233-550 , 065/ 819-819.
Продајем нов прслук за лов и риболов (вел. 54-XL, производња Србија), 30 КМ, тел. 052/ 233-550, 065/ 819-819.
Повољно продајем гробницу на гробљу "Свети Марко„ у Бањој Луци. Цијена 2.900 КМ, тел. 065/974-991.
Продајем два гробна мјеста на Новом гробљу, тел. 051/467-147,065/627-491.
Продајем 16 нових столица за угоститељство, алум. фелге 17, хитно и повољно, тел. 38765756862.
Продајем половне телевизоре и музичке линије, погодно за сервисере, исправне, тел. 065/812-179.
Продајем стољњак Ф 160 цм, уникат рад "поентлаc„ од признатог мајстора, тел. 065/696-422.
Продајем комплетну кућну климарију за 600 КМ, тел. 051/312-497.
Повољно продајем или мијењам за ракију: веш машину, калолифер 5 КЊ, гасну пећ, два лустера, два лавабоа, једну каду, француски лажај, фотељу на развлачење, дјечија колица, све у одличном стању, тел. 065/587-294.
Продајем пет бидеа нових у различитим бојама, тел. 065/812-179.
Крема против сиједе косе,аустралијска, клинички испитана, тел. 387 65624726.
Продајем пржионицу кафе, браћа Милошевић, капацитета 20 кг, нова, тел. 065/525-010.
Продајем рибеж за купус са 3 ножа. Ново, тел. 051/315-890; 065/530-861.
Продајем уређај за затварање флаша за сокове, тел. 051/315-890; 065/530-861.
Продајем таблу за цртање за младе архитекте, тел. 065/632-039.

КУПОВИНА

Купујем главпер за фризерски салон, тел. 065/050-868.
Купујем ловачку комбиновану пушку на дозволу, тел. 065/846-494.

КУЋНИ ЉУБИМЦИ

ПРОДАЈА

Продајем смеђег добермана чистокрвног од родитеља шампиона стар двије године, тел. 065/425-216.

ПОНУДА

Примам на чување псе, у новоотвореном пансиону, резервације на телефон, тел. 065/906-073.

ЗАПОШЉАВАЊЕ

ПОТРАЖЊА

Новоотвореном Fast food- у потребна два радника са искуством, тел. 063/896-115.
Новоотвореном Fast food- у потребна два pizza мајстора са искуством, тел. 063/896-115.
Caffe бар „Di anggelo", Степе Степановића 99 хитно тражи конобарицу, тел: 065/612-439.

ГРАФОПАПИР д.о.о.
Потребан радник на рачунару, познавање корел, фотошоп, кварк, предност лицима са радним искуством у штампарији, звати од 8 до 16 часова, тел. 051/228-210, 065/525-587 000025 М.

Потребна дјевојка за рад у кафе-бару у центру, тел. 065/540-309.
Потребна конобарица за рад у кафе бару у центру, тел. 065/522-177.
Потребна радница за рад у кафе бару, тел. 065/560-062.
Кафићу „Дејо", који се налази у Бањој Луци, уз Окружни суд, потребна конобарица, тел. 065/510-844.
Трговачком предузећу са сједиштем у Бањој Луци потребан већи број нових радника, зарада већ од 900 КМ, стално запослење, тел. 051/466-701.

Новоотворена фирма са страним улагањем тражи 8 радника за подручје комерцијале, уз 300 КМ сједмично, плаћан пробни рад и могућност сталног радног односа нудимо и низ других погодности. За све информације звати од 8 до 17 часова, тел. 051/466-701; 000011 Г.

Потребни комерцијалисти, плата по договору, тел. 065/591-823.

Дјечијем вртићу потребна КВ куварица, до 45 година старости, скраћено радно вријеме, тел. 051/464-374; 000003 Г.

Пицерија „Marcello" улица Бана Милосављевића 30, Б. Лука прима раднике - 1 шанкер и 1 конобар, тел. 051/349-700; 065/510-035 000001 Г.

Тражим посао чишћења, сређивања станова, пеглање веша, тел. 065/437-434.

ПОНУДА

Најкраћи пут до доброг посла. Представништво, широм свијета познате компаније, због изузетне експанзије тражи амбициозне, а енергичне, комуникативне сараднике са подручја Бање Луке, тел. 065/792-648 Ф.

Потребна два трговца за рад у мјесници „ К1" у Трну, тел. 051/585-700; 051/586-567; 000002 М.

ТУРИЗАМ

ПОНУДА

Туристичка агенција „Хиландар" организује поклоничко путовање у Острог, са дводневним боравком на мору, у Будви и Бечићима, полазак 20.9.2007. у 20 часова, тел. 051/465-210; 065/644-500.

ИЗДАВАЊЕ

Издајем апартман у Игалу, тел. 0038167421208 или 0038288830100.
Издајем собе у Ђеновићима близу плаже, тел. 0038167390835.

ЛИЧНИ КОНТАКТИ

Момак, 31 година, живи у Канади, жели да упозна дјевојку српске националности од 25 до 35 година ради озбиљне везе и могућег брака, по могућности особу која воли да обавља кућне послове, тел. 00140 33/284-372.
Озбиљан мушкарац тражи дјевојку, жену - околина Бање Луке.СМС, тел. 38765230466.
ВИП господин из ЦХ. Широких назора пун снаге и духа, жељан разумијевања и њежности, упознао бих озбиљну младу жену- дјевојку њезне грађе, тел. 38765385473.

ОГЛАС У ОКВИРУ 3 КМ
ОГЛАС У НЕГАТИВУ 5 КМ

КУПОН ЗА БЕСПЛАТНЕ МАЛЕ ОГЛАСЕ

Можете предати у свим нашим објектима (књижарама - киосцима), путем поште на адресу: „Глас Српске" АД, Веселина Маслеше 13, Бања Лука или e-mail адресу: malioglasi@glassrpske.com

Текст: .....

.....

.....

Телефон: .....

.....

.....

БАЊОЛУЧКИ ЕНИГМАТСКИ ЛИСТ
СВАКОГ МЈЕСЕЦА НА КИОСЦИМА

БЕЛ МИНИ СКАНДИ

број 6

ГЛАС СРПСКЕ

друга књига

ГЛАС СРПСКЕ

СРПСКА ТРИЛОГИЈА

потражите на киосцима

Најбржи мали огласи

ГЛАС СРПСКЕ

Ваше мале огласе сада можете слати и путем СМС-а на сљедеће начине:

OGL, затим размак, па текст вашег огласа, ако желите да Ваш оглас буде објављен у наредном издању Гласа Српске. – цијена СМС поруке 0,55 КМ.

2OGL, затим размак, па текст вашег огласа, ако желите да Ваш оглас буде објављен у сљедећа два броја Гласа Српске. – цијена СМС поруке 0,99 КМ.

4OGL, затим размак, па текст вашег огласа, ако желите да Ваш оглас буде објављен у четири сљедећа броја Гласа Српске. – цијена СМС поруке 1,65 КМ.

OKV, затим размак, па текст вашег огласа, ако желите да Ваш оглас буде објављен уоквирен за једну објаву у наредном издању Гласа Српске. – цијена СМС поруке 2,20 КМ.

NEG, затим размак, па текст вашег огласа, ако желите да Ваш оглас буде објављен у негативу за једну објаву у наредном издању Гласа Српске. – цијена СМС поруке 2,20 КМ.

Дужина вашег огласа не смије да прелази 150 словних мјеста, с тим да не користите скраћенице и обавезно користите размаке између ријечи и зареза.

поруке шаљите на број 065 1353