ГЛАС СРПСКЕ

Бања Лука Година LXV www.glassrpske.com

20. и 21. октобар 2007. Број 11.428, цијена 0,8 КМ

РЕВИЗИЈА ФИНАНСИЈСКИХ ИЗВЈЕШТАЈА ПОРЕСКЕ УПРАВЕ У ПРОШЛОЈ ГОДИНИ

РУПЕ У КЊИЖЕЊУ

Главни ревизор Републике Српске Бошко Чеко замјерио Пореској управи да води непоуздане књиговодствене евиденције о потраживањима пореских обвезника

Страна 6.

ПРИРУЧНИК ЗА НАСТАВНИКЕ ИСТОРИЈЕ У БиХ

Страна 4.

■ НАЈНОВИЈЕ МЈЕРЕ ВИСОКОГ ПРЕДСТАВНИКА У БиХ НЕПРИХВАТЉИВЕ ЗА ДОМАЋЕ ПОЛИТИЧАРЕ

ЛАЈЧАК НА ЕШДАУНОВОМ ТРАГУ

Ако се размишља о измјенама и допунама закона на начин на који то жели да уради високи представник, онда је то мимо његових овлашћења, истакао Милорад Додик... Нови начин „пребројавања" кворума и гласања у Савјету министара БиХ на мала врата уводи „институт прегласавања", рекао Слободан Наградић

Усвајање Лајчаковог приједлога измјена и допуна Закона о Савјету министара представља увод у централизацију БиХ

ПРЕМИЈЕР Републике Српске и лидер Савеза независних социјалдемократа Милорад Додик изјавио је у петак да су неприхватљиве измјене и допуне Закона о Савјету министара, које је истог дана наметнуо високи представник у БиХ, а на основу којих је предвиђено смањивање броја гласова конститутивних народа, потребних за већину, јавила је Срна.

- Ако се размишља о измјенама и допунама закона на начин на који то жели да уради високи представник, то је мимо његових овлашћења - рекао је премијер Додик у Бањој Луци, непосредно послије објављивања најновијих одлука високог представника Мирослава Лајчака. Предсједник републичке Владе је додао да то сада није потребно, јер проблем и није био у функционисању Савјета министара БиХ.

Према премијеровим ријечима, оваква одлука високог представника представља, прије свега, уступак политичким опцијама из Сарајева и доводи у питање функционисање БиХ.

- Обавили смо низ разговора са важнијим амбасадорима и представницима међународне заједнице у БиХ, скренули им пажњу и дали неке приједлоге, који би могли да буду дио компромиса у вези са овим питањем - рекао је Милорад Додик.

Републички премијер је истакао да није могуће да ентитет не буде укључен у поменуту већину гласова. Према СНСД-у, није проблем да то буде један глас, али то мора бити глас из ентитета и конститутивног народа.

- Ако би то било тако, ми не бисмо имали примједбу да измјене и допуне Закона о Савјету министара буду усвојене у Парламентарној скупштини БиХ - истакао је Додик.

Предсједник Владе Српске је навео да је могуће прихватити да се Закон измијени, тако што би био додат један глас из ентитета и конститутивног народа или да се рачуна глас из конститутивног народа за одлуке које иду у Парламентарну скупштину БиХ. Међутим, сматра Милорад Додик, да за одлуке које се доносе у Савјету министара БиХ морају постојати два гласа из конститутивних народа.

Премијер Додик је подсјетио да Савјет министара БиХ доноси одлуке које не иду у парламентарну процедуру, а усвајање Лајчаковог приједлога измјена и допуна Закона о овом органу представља увод у „централизацију" БиХ.

- Упозоравао сам OHR, америчку, руску и британску амбасаду да ће Република Српска, ако не буду уважене примједбе да Лајчаков приједлог није у складу са Дејтонским споразумом, предузети акције и мјере које неће прихватити и афирмисати такво рјешење - нагласио је Милорад Додик, додавши да би овакво рјешење, с друге стране, могло да уруши повјерење Републике Српске у институције БиХ.

- Имам утисак да неко недобронамјерно наговара Мирослава Лајчака на овакве потезе - оцијенио је први човјек Владе Српске.

Потпредсједник Партије демократског прогреса Слободан Наградић истакао је да му се чини да је високи представник поново посегнуо за маниром, за који су сви мислили да је завршен са некадашњим високим представником Педијем Ешдауном.

- То је манир наметања. Послије овога, реално је очекивати активирање праксе, коју су инаугурисали ранији високи представници, а то је смјењивање. Ни једно ни друго није добро за БиХ - рекао је Наградић.

Према ономе, додао је, што се може разабрати из медијских извјештаја, стиче се утисак да нови начин „пребројавања" кворума и гласања у Савјету министара БиХ на мала врата уводи „институт прегласавања".

- Прегласавање никако није добро за БиХ. У таквој пракси посебно негативна искуства има српски народ, јер је 1992. године, управо због прегласавања у тадашњој Скупштини БиХ, расписан референдум, који је био један од повода за почетак рата у БиХ - навео је Слободан Наградић.

Због негативних искустава, истакао је потпредсједник ПДП-а, Срби су посебно осјетљиви на питање прегласавања, а оно што је донио Лајчак - ако је вјеровати медијима - личи на то.

Професор бањолучког Правног факултета Петар Кунић оцијенио је да наметање одлука високог представника није ништа друго него намјера да се у догледно вријеме ентитетско гласање доведе у питање.

- Лајчакове тврдње да парламентарци не долазе на сједнице су измишљотина и тражење разлога за мијењање пословника о раду. То није тачно, јер моје искуство говори да је увијек постојао кворум у Парламентарној скупштини БиХ. Високи представник покушава да дира у нешто што је недодирљиво. Он, на овај начин, врши притисак на демократски утврђене принципе - истакао је Кунић.

Пословник о раду оба дома Парламентарне скупштине БиХ, додао је он, само прати Устав БиХ.

- Мирослав Лајчак нема право да својим одлукама доноси и мијења законе, јер одлука је подзаконски акт. За то нема упориште ни у Дејтонском споразуму, ни у Бонској декларацији. Његова намјера је, очигледно, да промијени Устав БиХ без ентитетског гласања - закључио је Петар Кунић.

■ М. ФИЛИПОВИЋ
Ж. ДОМАЗЕТ

МЈЕРЕ МИРОСЛАВА ЛАЈЧАКА

Констатујући да БиХ не функционише како треба, као здрава и нормална држава, високи представник међународне заједнице у БиХ, Мирослав Лајчак, у петак је наметнуо измјене и допуне Закона о Савјету министара, заједничком Колегијуму Парламентарне скупштине БиХ дао је инструкције да до 1. децембра усвоји измјене и допуне Пословника о раду оба дома, а политичке лидере, које у власти БиХ чине коалицију, позвао да формирају Савјет за координацију и спроводе реформе, на које су се обавезали.

Уколико не буде испоштован овај, први сет мјера, Лајчак је најавио нове, које неће искључити ни смјене појединих политичара и представника институција, који буду опструисали рад на бољој функционалности БиХ и спровођењу Дејтонског мировног споразума.

Појашњавајући наметање измјена и допуна Закона о Савјету министара, високи представник је рекао да се главне промјене односе на „правило о кворуму". Према новом правилу, сједница Савјета министара може да се одржи кад год је присутна већина његових чланова. Друга измјена односи се на процес доношења одлука. По њој, одлуке о одређеним питањима могу да буду донесене „већином гласова присутних чланова, који гласају". Оваква, проста већина за доношење коначне одлуке Савјета министара треба да укључи само по једног представника сваког конститутивног народа, а не двојицу, како је то до сада био случај.

- Савјет министара ће моћи да доноси одлуке чак и ако мањина министара одлучи да не присуствује сједници. На овај начин систем ће функционисати и у овако нарушеном политичком окружењу - истакао је Лајчак.

Он је додао да се инструкције, које је у писму дао заједничком Колегијуму Парламентарне скупштине БиХ, обавезавши га да до 1. децембра усвоји измјене и допуне Пословника о раду оба дома, односе на области које су познате као „ентитетско гласање", питање кворума и одлучивања у колегијумима домова Парламентарне скупштине БиХ.

Високи представник је појаснио да Устав прописује да већина гласова за доношење одлука подразумијева најмање и једну трећину гласова представника, изабраних са територије сваког ентитета.

- Постојећи пословници о раду то тумаче као једну трећину изабраних посланика из сваког ентитета, умјесто трећине оних који гласају из сваког ентитета - подвукао је Мирослав Лајчак, подсјетивши да Устав дефинише кворум као већину свих чланова Представничког дома - односно, 22 од 41 посланика.

- Према постојећем Пословнику, постоји додатни захтјев да сједници присуствује најмање десет чланова из Федерације БиХ и пет из Републике Српске. То тумачење дозвољава малом броју чланова да, једноставно, спријечи одржавање сједнице неког од домова. То не може више да се толерише - упозорио је Лајчак.

Он је подвукао да, уколико тражене измјене и допуне не буду усвојене до 1. децембра, и то на начин да поменути проблеми буду ријешени, неће имати другог избора, него да искористи своја овлашћења и те измјене и допуне наметне.

У НЕКИМ ДИЈЕЛОВИМА РЕПУБЛИКЕ СРПСКЕ ПАО ПРВИ СНИЈЕГ

ЗИМА СТИГЛА У ОКТОБРУ

ИАКО нас од календарског почетка зиме дијеле пуна два мјесеца, у неким општинама Републике Српске у ноћи између четвртка и петка пао је први снијег.

Снијег у другој половини октобра није ријетка појава у Палама, тако да становници ове општине у петак ујутру нису били изненађени.

На Јахорини је измјерена висина првог сњежног покривача, који је већ око поднева тог дана износио готово 20 центиметара.

Неки су први снијег дочекали као предзнак добре зимске туристичке сезоне, а неки су - опет - оцијенили да је „много уранио". Ови други су истакли да се плаше да га неће бити онда када буде био најпотребнији, односно пред Нову 2008. годину.

И планина Лисина код Мркоњић Града у петак је освануда прекривена сњежним покривачем. Снијег, који је падао у ноћи између четвртка и петка, „спустио" се на 700 метара надморске висине.

Иако сњежне падавине у другој половини октобра на југозападу Српске нису ријеткост, житеље овог дијела Републике снијег је изненадио, јер је протеклих дана било лијепо, сунчано и топло вријеме. Наиме, у четвртак је у Мркоњић Граду измјерено 18, у Шипову 20, а у Рибнику 24 степена Целзијуса. У петак је, опет, жива у термометру показивала свега неколико степени изнад нуле.

Снијег је у петак изненадио и становнике Хан Пијеска, јер је дан раније у овој општини измјерена температура од 19 степени Целзијуса. У раним јутарњим часовима у петак, висина сњежног покривача у Хан Пијеску била је два центиметра, а температура ваздуха један степен.

Први снијег се у петак приједоподне није задржао на путевима, па се саобраћај на свим путним правцима одвијао без потешкоћа.

Додајмо да се у ноћи између четвртка и петка снијег забиљежио и у општинама Купрес, Источни Дрвар и Гламоч. Начелник Административне службе општине Купрес Анђелко Шебез, рекао је да је на том подручју пао снијег висине 15 центиметара.

- Висина сњежног покривача у нашој општини је око десет центиметара, али падавине нису донијеле никакве проблеме становништву - истакао је начелник општине Источни Дрвар, Ђуро Јосиповић.

Начелник општине Гламоч Раде Гверо изјавио је за наш лист да први снијег није изненадио становнике овог краја, али је додао да је права ријеткост да се снијег забиљежи током „мохољског љета".

- Снијег ће отежати завршетак вађења кромпира у нашој општини. Бојимо се да ће наставити да пада и наредних дана, а ће то значити да ће тоне надалеко чувеног гламочког кромпира остати у земљи и пропасти - истакао је Гверо.

■ Е. Г. С.

ПРОБЛЕМИ

Снијег, киша и погоршање временских прилика проузроковали су прекид сјетвених радова у мркоњићкој општини на око 1.100 хектара оранице, а слични проблеми забиљежени су и у осталим општинама овог дјела Републике.

Сњежне падавине донијеле су невоље и запосленим у шумским газдинствима, јер су обустављени сјеча и извоз обловине, што ће прекинути рад дрвопрерађивачких капацитета.

НЕДЈЕЉНИ ДОДАТАК

ГЛАС ПЛУС

ISSN 1840-1155

МАРКО ПАВИЋ ОБИШАО СРПСКЕ ПОВРАТНИКЕ У ОПШТИНИ САНСКИ МОСТ

ПОМОЋ СТИЖЕ ИЗ ПРИЈЕДОРА

Општина Приједор учинила много више за српске повратнике него власт Санског Моста, истакао Павић и затражио од федералних званичника да Србима који су се вратили у пријератно мјесто живљења поклоне већу пажњу

САНСКИ МОСТ - Општина Приједор помоћи ће српске повратнике у општину Сански Мост.

Ово је у петак, послије разговора са Србима у мјесној заједници Крухари обећао начелник општине Приједор Марко Павић.

Он је најавио реконструкцију нисконапонске мреже, набавку трактора са свим прикључцима за мјештане Крухара, у Санском Мосту, поправку путева у Лушци Паланци и околним селима.

Павић је рекао да ће Приједор помоћи у електрификацији за неколико домаћинстава на овоме подручју, а у плану је и изградња сточне пијаце у Паланци.

Обећање ће, како је речено, бити испуњено до краја ове године.

- Општина Приједор је учинила много више за српске повратнике него власт Санског Моста - истакао је Павић и затражио од федералних званичника да Србима који су се вратили у пријератно мјесто живљења поклоне већу пажњу.

Помоћ општине Приједор ових људима Павић је окарактерисао као подстрек да остану и наставе живот на огњиштима и да им се побољша животни стандард.

БРОЈКЕ

- У општину Сански Мост вратило се само три хиљаде Срба. Половина њих живи од пензије коју примају у Српској, док остали немају никаква примања - рекао је предсједник Скупштинског вијећа у општини Сански Мост Драго Праштало. Он је подсјетио да од пет и по хиљада запослених Сањана само један одсто чине Срби.

Крухари данас имају 55 домаћинстава са 148 становника, односно свега десет у односу на предратно стање.

Међу неколицини повратника у ово село је и седамдесетдвогодишња Јелена Бранковић, која је у протеклом Отаџбинском рату изгубила сина јединца.

- Навршило се осам година од повратка у село. Син Миланко погинуо је пред крај рата на Градачцу а мени је остало да, заједно са снајом подижем четворо дјеце - кроз сузе прича бака Јелена и јада се на тежак живот у Крухарима.

И она као већина мјештана овога села истиче да општина Сански Мост не помаже повратнике те да живе искључиво од пољопривреде и пензија.

Најтеже јој каже пада што је изостала помоћ за обнову порушених кућа.

Начелник приједорске општине са Србима у Крухарима: Испуњење обећања до краја године

Слични проблеми муче и близу 400 српских повратника у осам насеља код Лушци Паланке. Већина их живи углавном од пољопривреде.

- Овде је живот немогућ. Све фабрике које су прије рата постојале у Паланци премјештене су у Сански Мост. Што је најболније, у појединим засеоцима нема струје, и људи, иако је 21. вијек, увече пале петролејке- каже предсједник Савјета мјесне заједнице Лушци Паланка Богољуб Инђић. ■ **Д. БУЛИЋ**

ОШТАР ДИЈАЛОГ РУСКОГ ДЕПУТАТА СА ПАРЛАМЕНТАРЦИМА ИЗ БиХ

Москва мета напада

ЗАШТИТА православног народа на Балкану, а првенствено у БиХ, од судбине која га је задесила у Другом свјетском рату, један је од приоритета Русије, као гаранта Дејтонског споразума.

Ово је поручио депутат руске Думе Николај Куријанович, послије састанка са парламентарном делегацијом БиХ, одржаном средином ове седмице. Куријанович је нагласио да Русија не намјерава да одустане од економског продора на тржиште БиХ, упркос ометањима њеног федералног дијела.

- Посљедњих година руска економија је ојачала и започели смо процес улагања у БиХ или, тачније, у онај дио који нас прихвата, а то је Република Српска. С обзиром на то да је Русија енергетска сила, односи држава са њом ће усмјерити пут даљег економског напретка њених грађана - нагласио је Куријанович.

Састанак са делегацијом Парламентарне скупштине БиХ, депутат Куријанович је искористио као прилику да гостима постави отворено питање зашто су Бошњаци негативно реаговали на вијест о продаји Нафтне индустрије Републике Српске руском партнеру „Зарубежњефту". Куријанович је од парламентараца БиХ хтио да чује због чега је дошло до, како је рекао, безразложних напада на два руска предузећа у БиХ - рудник „Сасе" и Консултантско-информациону агенцију „Го!" у Бањој Луци.

То није био крај, јер је Куријанович без длаке на језику на састанку питао како напредује истрага у случају бруталног напада међународних снага на свештеника Јеремија Старовлаха и његовог сина Александра на Палама у априлу 2005. године. Даље, Куријановича је интересовало зашто је и на основу чега Суд БиХ у затвору скоро годину дана држао бившег предсједника Републике Српске Мирка Шаровића и зашто је 80 одсто оптужених пред тим судом - српске националности?

Да је Куријанович добро упознат са ситуацијом у БиХ, показао је и питањем зашто то БХТ приказује документарне филмове о Русији, које финансира један од највећих руских непријатеља, као и како је то могуће да је 80 одсто запослених на овој телевизији - бошњачке националности?

Даље, Куријанович је чланове парламентарне делегације БиХ питао због чега су бошњачки политичари и дио Оружаних снага БиХ жељели тајно да испоруче ракетно и артиљеријско оружје Грузији, које би тамо било употријебљено против руских миротвораца. Уље на ионако распламсалу ватру Куријанович је додао питањем да шта ће се десити у БиХ, ако се Косово и Метохија одвоји од Србије, односно хоће ли се у том случају Република Српска одвојити од БиХ?

Прес-служба депутата Куријановича саопштила је да је он, приликом постављања ових питања, два пута дрско прекинут и то демонстративним напуштањем састанка од стране амбасадора БиХ у Москви Енвера Халиловића. Таквим понашањем, саопштили су у Куријанивчевом кабинету, Халиловић је грубо нарушио дипломатски протокол.

Куријанович је на крају састанка закључио да се на „Балкану може уз помоћ једноставних прилаза доћи до оптималних рјешења горућих проблема".

Он није пропустио прилику да упозори да је, кроз историју, за Русију Балкан увијек био „европско буре барута", тако да се и ни данас преко те чињенице не смије олако прелазити. ■ **Д. МАЈСТОРОВИЋ**

ИГОР РАДОЈИЧИЋ СА ПРЕДСТАВНИЦИМА САВЕЗА ОПШТИНА И ГРАДОВА СРПСКЕ

Дошло вријеме за промјене

БАЊА ЛУКА - Статус локалних заједница и њихово функционисање треба прецизније и квалитетније дефинисати што би у скоро требало и да се деси измјенама уставних и законских одредби.

Ово је, између осталог, договорено на састанку који је у петак у Бањој Луци приличио предсједник Парламента Српске Игор Радојичић са представницима Савеза општина и градова Републике Српске.

Радојичић је новинарима послије састанка рекао да ће се већ 30. октобра на сједници Парламента, наћи амандмани на одредбе Устава Српске који говоре о локалној самоуправи и би, ако буду усвојени, убудуће ову област требало да регулише седам, умјесто три члана.

- Такође, током протекле три године показало се да објективно постоји потреба за измјенама и допунама Закона о локалној самоуправи, који је показао бројне мањкавости. Због тога имамо и реалне проблеме у функционисању локалних заједница - ријечи су Радојичића.

Напомеуо је да, између осталог, треба јасно дефинисати да ли треба јачати функцију начелника или скупштина општина и додао да ту постоје „концептуално различита гледања". Подсјетио је да посланици у Парламенту сматрају да скупштинама треба дати предности.

Министар управе и локалне самоуправе Зоран Липовац најавио је да ће се у року од мјесец дана одржати састанак представника Народне скупштине, Владе и локалних заједница, да би дефинисали које би то измјене и допуне требало да се десе у Закону о локалној самоуправи.

Предсједник Савеза општина и градова Радомир Кезуновић оцијенио је да ће Устав Српске, ако се у њега уврсте предложени амандмани, бити попут европских. Истакао је да то подразумијева и усклађеност са одредбама Европске повеље о локалној самоуправи. ■ **М. ЏЕПИНА**

ЗАВРШНО РОЧИШТЕ ПО ТУЖБИ ФОНДА ПИО РЕПУБЛИКЕ СРПСКЕ

СУД ИСПРАВЉА НЕПРАВДУ?

Споразум два фонда из 2000. године о начину разграничења обавеза носилаца осигурања не може да буде аргумент у спору, сматрају у Фонду ПИО Српске

НАКОН што је Основни суд у Мостару за 23. октобар заказао завршно рочиште по тужби Фонда пензијско-инвалидског осигурања Републике Српске против завода ПИО Федерације БиХ, у петак се огласила и Влада Федерације БиХ.

Највиша извршна власт овог ентитета саопштила је да ће се федерално Правобранилаштво укључити у судски процес, јер се „ради о питању од изузетног значаја за финансиску стабилност пензионо- инвалидског осигурања у Федерацији".

Послије састанка федералног правобранioца Аугустина Јаничека, са министром рада и социјалне политике Федерације БиХ Перицом Јелечевићем и директором федералног завода ПИО Надиром Ковачевићем, речено је да је у судском спору ангажован респектабилан адвокатски тим и експерти Завода који су припремили ваљане аргументе којима се побија тужба.

- Кључни аргумент у спору је споразум два Фонда из 2000. године о начину разграничења обавеза носилаца осигурања који се и данас примјењује. Нажалост, опредјељење да се питања међуентитетских пензија и заједничке пензионе политике рјешавају договором, овим судским процесом је заустављено - наведено је у саопштењу Владе Федерације БиХ.

Реагујући на овакав став федералних власти, у Фонду ПИО Српске су истакли да је Споразум из 2000. године, који подразумијева да корисници право на пензију остварују на територији на којој су се затекли, не може бити аргумент у спору, јер је на овај начин нарушен, у свијету и Европи, општеприхваћени принцип да се пензија исплаћује тамо гдје је и зарађена.

У наведеном споразуму, нагласили су у Фонду ПИО, неправедан је критеријум, јер се, како су појаснили, пензионери из бивших република СФРЈ не могу третирати на један, а они у БиХ на други начин.

Подсјећамо да Фонд ПИО Српске од федералног завода ПИО тражи да преузме исплату пензија за око 38 хиљада корисника који су право на пензију остварили до краја априла 1992. године на територији садашње Федерације БиХ као и одштету за досадашње исплате.

За пензије ових корисника Фонд ПИО Српске мјесечно издваја шест милиона марака, што годишње износи око 72 милиона.

Вриједност тужбеног захтјева у моменту подношења тужбе 2005. године била је око 22 милиона марака, да би током поступка тај износ достигао 165 милиона и то без камате. ■ **М. РАДЕТИЋ**

Зоран Мастило: Јаки аргументи

РАЗЛОЗИ

И директор Фонда ПИО Српске Зоран Мастило констатовао је за наш лист да аргументи на које се позива федерална Влада нису ваљани и да постоје сасвим довољни разлози да суд у Мостару 23. октобра донесе пресуду у корист Фонда ПИО Српске.

- Очекујемо да судија који буду водио поступак пресуди онако како је наведено у тужбеном захтјеву Фонда ПИО Српске - истакао је Мастило.

Томо МАРИЋ, главни и одговорни уредник

Први број „Гласа" изашао је као орган НОП-а за Босанску Крајину у Жупици крај Дрвара, 31. јула 1943. године. Послије ослобођења, 1945. године, „Глас" излази у Бањој Луци као орган Обласног народног фронта до јуна 1951. године. Од септембра 1953. излази као орган ССРН под именом „Бањалучке новине". Од 13. маја 1963. године лист поново излази под именом „Глас".
Указом предсједника СФРЈ од 19. јула 1969. године „Глас" је одликован Орденом заслуга за народ са сребрним зрацима.
Указом предсједника Републике Српске од 9. јануара 1994. године лист „Глас српски" одликован је Орденом Његоша првог реда.
Указом предсједника Републике Српске од 31. јула 2003. године лист „Глас Српске" одликован је Орденом заставе Републике Српске са сребрним вијенцем.

ГЛАС СРПСКЕ АКЦИОНАРСКО ДРУШТВО

Рајко РАДОВАНОВИЋ, директор

Од 8. фебруара 1983. године „Глас" излази као дневни лист. Од 15. септембра 1992. године, одлуком Народне скупштине Републике Српске, излази као дневни лист Републике Српске. Под именом „Глас српски" излази од 28. септембра 1992. године, а од 5. маја 2003. године као „Глас Српске". Оснивач је Народна скупштина Републике Српске. Редакција и маркетинг су у улици Скендера Куленовића 93, Бања Лука. Телефони редакције: централа 051/231-031, 231-013, телефакс: 231-021, деск: 231-022, дописници: 231-016, телефон маркетинга: 231-081
Штампарија и дирекција су у улици Скендера Куленовића 93, Бања Лука.
Директор Друштва: 231-077

E-mail: redakcija@glassrpske.com; marketing@glassrpske.com

СРБИЈА И РЕПУБЛИКА СРПСКА ПОТПИСАЛЕ ПРОТОКОЛ О САРАДЊИ

ТРГОВИНА БЕЗ БАРИЈЕРА

Протоколом се дефинише сарадња дирекција за робне резерве у складиштењу или обезбјеђењу складишног простора за смјештај и чување робних резерви, давању на зајам и у закуп робе...

БЕОГРАД - Министарство трговине и услуга Србије и Министарство трговине и туризма Републике Српске потписали су у петак у Београду Протокол о сарадњи дирекција за робне резерве два министарства, јавила је Бета.

- Протоколом се дефинише сарадња дирекција за робне резерве у складиштењу или обезбјеђењу складишног простора за смјештај и чување робних резерви, давању на зајам и у закуп робе из робних резерви, услужној мељави и натуралној размјени - рекао је приликом потписивања министар трговине и услуга Србије Предстаг Бубало.

Према његовим речима, сарадња ће се огледати и у заједничком откупу робе, како би се постигла повољнија цијена робе. Бубало је навео да је Протокол у потпуности урађен у духу Споразума о паралелним везама које су потписале владе Србије и Републике Српске.

Он очекује да ће се поред сигурности у снабдијевању становништва Протоколом постићи и трговинска размјена Републике Српске и БиХ и Србије.

Министар трговине и туризма Републике Српске Предраг Глухаковић казао је да су одредбе споразума уграђене у нацрт новог закона о робним резервама. Он сматра да ће споразум допринијети и ублажавању посљедица овогодишње суше.

Бубало је истакао да ће са постојећим залихама, без обзира на откуп овогодишњег рода пољопривредних култура, робне резерве Србије моћи да у критичним ситуацијама задовоље потребе становништва. Он је нагласио да држава неће пропустити повољан откуп пшенице и кукуруза.

Уколико до повољне понуде не дође, како је додао, средства ће се искористити за набавку других производа попут шећера, уља, брашна или вештачког ђубрива, које ће у јесењој или прољећној сјетви замијенити за житарице.

- Робне резерве су битан предуслов за улазак земље у Европску унију, чијим је директивама иначе предвиђено да се у њима увијек налазе стратешки производи потребни становништву у количинама једне четвртине годишњих потреба - навео је Бубало.

У наредном периоду, током припрема земље за улазак у ЕУ, и питање робних резерви биће значајно у контексту стварања већих могућности за складиштење и набавку робе, закључио је министар трговине и услуга Србије Предстаг Бубало. ■

Предраг Глухаковић и Предраг Бубало: Овјерене специјалне везе

СНСД ПРЕДЛОЖИО КАНДИДАТА ЗА ПРЕДСЈЕДНИКА РЕПУБЛИКЕ СРПСКЕ

Повјерење Рајку Кузмановићу

БАЊА ЛУКА - Академик Рајко Кузмановић кандидат је Савеза независних социјалдемократа за предсједника Републике Српске на пријевременим који ће се одржати 9. децембра.

Ово је новинарима у петак у Бањој Луци саопштио предсједник СНСД-а Милорад Додик и додао да договор око кандидатуре није био тежак и да се академик Кузмановић прихватио овог посла у циљу заједничког јачања Српске, њене позиције и будућности.

- Подршку за кандидатуру академика Кузмановића добили смо и од Демократског народног савеза и Социјалистичке партије, а очекујемо да ће и неке друге странке стати иза овог приједлога - казао је Додик.

Лидер СНСД-а је додао да Кузмановић није члан СНСД-а ни неке друге политичке партије.

Додик је додао да Кузмановић са позиције предсједника, као професор Уставног права, може значајно допринијети предстојећим уставним реформама у БиХ.

Рајко Кузмановић је изјавио да свако ко улази у овај посао мора да зна да је он у интересу народа у Српској и њену добробит, а да онај ко мисли да своје амбиције испољи кроз мјесто предсједника, није добродошао.

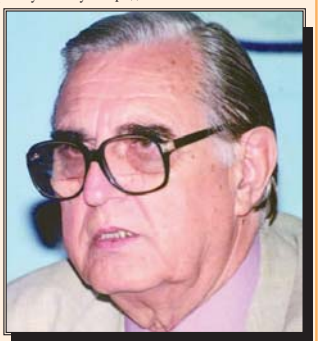
Рајко Кузмановић: У интересу народа и Српске

- Током деценијама дугог разног вијека обављао сам бројне одговорне функције и данас сам члан четири свјетске академије. Не бих ушао у овај посао, када не би био сигуран да ћемо заједно створити нову просперитетну Српску, која неће бити сметња ниједном народу - поручио је Кузмановић. ■ **М. ЏЕПИНА**

КОЛЕГИЈУМ НАРОДНЕ СКУПШТИНЕ СРПСКЕ

Устав пред посланицима

БАЊА ЛУКА - Предсједник Народне скупштине Републике Српске Игор Радојичић рекао је да ће се наставак 15. сједнице Парламента одржати у понедјељак, 29. октобра у 16 часова, и најавио да је 16. сједница предвиђена за дан касније, са почетком у 10 часова.

Радојичић је ово новинарима у Бањој Луци саопштио у петак послије сједнице Колегијума Народне скупштине и подсјетио да ће се, када је ријеч о наставку 15. сједнице, пред посланицима наћи преостале двије тачке дневног реда, Извјештај главне службе за ревизију и о округлом столу о тражењу несталих лица и процесуирању ратних злочина.

- Што се тиче дневног реда 16. сједнице, у скупштинску процедуру ући ће два пакета уставних амандмана. Биће то они који су наметнули високи представници, што подразумијева пакет од четрдесетак амандмана. Они нису усвојени у Парламенту и зато улазе у редовну скупштинску процедуру. У другом пакету ријеч је о 28 амандмана, који су резултат тематских конференција о реформи Устава - прецизирао је Радојичић.

Радојичић је издвојио да ће посланици расправљати и о приједлогу закона о робним резервама, нацрти закона о лијековима и о ловству и већи број извјештаја и информација. ■ **М. Ц.**

ОРГАНИЗАЦИЈА ПОРОДИЦА ПОГИНУЛИХ

Влада донијела охрабрење

РЕПУБЛИЧКА организација породица заробљених и погинулих бораца и несталих цивила поздравила је одлуку Владе Републике Српске о оснивању истраживачких група при Министарству унутрашњих послова са задатком проналажења појединачних и масовних гробница настрадалих у протеклом рату у БиХ.

- Ово је од рата једна од ријетких конкретних одлука која охрабрује и даје наду да ће породице заробљених бораца и несталих цивила у Републици Српској добити дуго тражене одговоре - истиче се у саопштењу ове организације.

Републичка организација породица заробљених и погинулих бораца и несталих цивила позвала је Владу Федерације БиХ и владе кантона, а посебно Агенцију за истраге и заштиту и Обавјештајно-безбједносну службу да на сличан начин слиједе примјер Владе Републике Српске.

Републичка влада је, подсјетимо, донијела закључак којим је обавезала Министарство унутрашњих послова да су у свим центрима јавне безбједности формира радне групе како би се сазнале локације на којима се налазе тијела настрадалих у рату од 1992. до 1995. године. ■ **Г. Д.**

ПОМОЋ БОРАЧКИМ ПОРОДИЦАМА У ТРЕБИЊУ

ТОПЛИ ДОМ ДОГОДИНЕ

До краја 2008. године у Требињу ће бити завршена зграда са 30 станова за породице погинулих и најтеже ратне војне инвалиде

ТРЕБИЊЕ - Општина Требиње обезбиједиће 700 хиљада марака кредита за изградњу зграде са 30 станова за породице погинулих и ратне војне инвалиде од прве до четврте категорије, а у исте намјене биће утрошено још 150 хиљада марака које је већ одобрила Влада Републике Српске.

Ово је у петак изјавио министар рада и борачко-инвалидске заштите Републике Српске Бошко Томић.

Послије разговора са начелником општине Требиње Доброславом Ћуком, министар Томић је најавио да ће три стана за породице погинулих бораца са подручја требињске општине бити завршене и предате корисницима до средине новембра ове године.

Он је најавио да ће изградња почети крајем ове, а завршена до краја 2008. године.

На овај начин, како је истакнуто на састанку, биће створени услови да се у наредне двије године стамбено збрину све породице погинулих и најтежи ратни војни инвалиди.

Према ријечима начелника требињске општине Доброслава Ћука, пројекат нове зграде за породице погинулих и ратне војне инвалиде већ је урађен и радови ће започети до краја године.

- Општина ће и наредне двије године издвајати средства, како би се коначно ријешили стамбени проблеми свих 50 породица из ових категорија, који немају ријешено стамбено питање - додао је Ћук.

Иначе, министар рада и борачко-инвалидске заштите Бошко Томић истакао је да 550 младих људи из Републике Српске у протекла два мјесеца нашло посао у оквиру пројекта запошљавања приправника са високом стручном спремом, који заједнички спроводе републички Завод за запошљавање и Влада Српске, а ова активност биће настављена и у 2008. години.

Послије разговора са руководством општине Требиње, министар Бошко Томић је отворио други дан стручног семинара за запослене у првостепеним органима, који су надлежни за питања борачко-инвалидске заштите, као и о измјенама Закона о правима бораца, инвалида и породица погинулих. ■ **М. БЕШТИЋ**

Министар Бошко Томић са челницима Требиња: Помоћ се наставља

ИГАЛО

Министар Бошко Томић је у петак послијеподне посјетио је Институт „Симо Милошевић" у Игалу, гдје се на бањском лијечењу, о трошку овог министарства, лијечи 20 ратних војних инвалида прве категорије из Републике Српске.

Глас Српске у новом формату

Сваки дан у pdf издању на вашој електронској пошти.

Наруџбенице за претплату на електронско издање Гласа Српске шаљите на: marketing@glassrpske.com или факс 051 231 080.

Више информација можете добити на телефон 051 213 081 или на нашој Интернет страници www.glassrpske.com

МАРКО ПАВИЋ ОБИШАО СРПСКЕ ПОВРАТНИКЕ У ОПШТИНИ САНСКИ МОСТ

ПОМОЋ СТИЖЕ ИЗ ПРИЈЕДОРА

Општина Приједор учинила много више за српске повратнике него власт Санског Моста, истакао Павић и затражио од федералних званичника да Србима који су се вратили у пријератно мјесто живљења поклоне већу пажњу

САНСКИ МОСТ - Општина Приједор помоћи ће српске повратнике у општину Сански Мост.

Ово је у петак, послије разговора са Србима у мјесној заједници Крухари обећао начелник општине Приједор Марко Павић.

Он је најавио реконструкцију нисконапонске мреже, набавку трактора са свим прикључцима за мјештане Крухара, у Санском Мосту, поправку путева у Лушци Паланци и околним селима.

Павић је рекао да ће Приједор помоћи у електрификацији за неколико домаћинстава на овоме подручју, а у плану је и изградња сточне пијаце у Паланци.

Обећање ће, како је речено, бити испуњено до краја ове године.

- Општина Приједор је учинила много више за српске повратнике него власт Санског Моста - истакао је Павић и затражио од федералних званичника да Србима који су се вратили у пријератно мјесто живљења поклоне већу пажњу.

Помоћ општине Приједор ових људима Павић је окарактерисао као подстрек да остану и наставе живот на огњиштима и да им се побољша животни стандард.

БРОЈКЕ

- У општину Сански Мост вратило се само три хиљаде Срба. Половина њих живи од пензије коју примају у Српској, док остали немају никаква примања - рекао је предсједник Скупштинског вијећа у општини Сански Мост Драго Праштало. Он је подсјетио да од пет и по хиљада запослених Сањана само један одсто чине Срби.

Крухари данас имају 55 домаћинстава са 148 становника, односно свега десет у односу на предратно стање.

Међу неколицини повратника у ово село је и седамдесетдвогодишња Јелена Бранковић, која је у протеклом Отаџбинском рату изгубила сина јединца.

- Навршило се осам година од повратка у село. Син Миланко погинуо је пред крај рата на Градачцу а мени је остало да, заједно са снајом подижем четворо дјеце - кроз сузе прича бака Јелена и јада се на тежак живот у Крухарима.

И она као већина мјештана овога села истиче да општина Сански Мост не помаже повратнике те да живе искључиво од пољопривреде и пензија.

Најтеже јој каже пада што је изостала помоћ за обнову порушених кућа.

Начелник приједорске општине са Србима у Крухарима: Испуњење обећања до краја године

Слични проблеми муче и близу 400 српских повратника у осам насеља код Лушци Паланке. Већина их живи углавном од пољопривреде.

- Овде је живот немогућ. Све фабрике које су прије рата постојале у Паланци премјештене су у Сански Мост. Што је најболније, у појединим засеоцима нема струје, и људи, иако је 21. вијек, увече пале петролејке- каже предсједник Савјета мјесне заједнице Лушци Паланка Богољуб Инђић. ■ **Д. БУЛИЋ**

ОШТАР ДИЈАЛОГ РУСКОГ ДЕПУТАТА СА ПАРЛАМЕНТАРЦИМА ИЗ БиХ

Москва мета напада

ЗАШТИТА православног народа на Балкану, а првенствено у БиХ, од судбине која га је задесила у Другом свјетском рату, један је од приоритета Русије, као гаранта Дејтонског споразума.

Ово је поручио депутат руске Думе Николај Куријанович, послије састанка са парламентарном делегацијом БиХ, одржаном средином ове седмице. Куријанович је нагласио да Русија не намјерава да одустане од економског продора на тржиште БиХ, упркос ометањима њеног федералног дијела.

- Посљедњих година руска економија је ојачала и започели смо процес улагања у БиХ или, тачније, у онај дио који нас прихвата, а то је Република Српска. С обзиром на то да је Русија енергетска сила, односи држава са њом ће усмјерити пут даљег економског напретка њених грађана - нагласио је Куријанович.

Састанак са делегацијом Парламентарне скупштине БиХ, депутат Куријанович је искористио као прилику да гостима постави отворено питање зашто су Бошњаци негативно реаговали на вијест о продаји Нафтне индустрије Републике Српске руском партнеру „Зарубежњефту". Куријанович је од парламентараца БиХ хтио да чује због чега је дошло до, како је рекао, безразложних напада на два руска предузећа у БиХ - рудник „Сасе" и Консултантско-информациону агенцију „Го!" у Бањој Луци.

То није био крај, јер је Куријанович без длаке на језику на састанку питао како напредује истрага у случају бруталног напада међународних снага на свештеника Јеремија Старовлаха и његовог сина Александра на Палама у априлу 2005. године. Даље, Куријановича је интересовало зашто је и на основу чега Суд БиХ у затвору скоро годину дана држао бившег предсједника Републике Српске Мирка Шаровића и зашто је 80 одсто оптужених пред тим судом - српске националности?

Да је Куријанович добро упознат са ситуацијом у БиХ, показао је и питањем зашто то БХТ приказује документарне филмове о Русији, које финансира један од највећих руских непријатеља, као и како је то могуће да је 80 одсто запослених на овој телевизији - бошњачке националности?

Даље, Куријанович је чланове парламентарне делегације БиХ питао због чега су бошњачки политичари и дио Оружаних снага БиХ жељели тајно да испоруче ракетно и артиљеријско оружје Грузији, које би тамо било употријебљено против руских миротвораца. Уље на ионако распламсалу ватру Куријанович је додао питањем да шта ће се десити у БиХ, ако се Косово и Метохија одвоји од Србије, односно хоће ли се у том случају Република Српска одвојити од БиХ?

Прес-служба депутата Куријановича саопштила је да је он, приликом постављања ових питања, два пута дрско прекинут и то демонстративним напуштањем састанка од стране амбасадора БиХ у Москви Енвера Халиловића. Таквим понашањем, саопштили су у Куријанивчевом кабинету, Халиловић је грубо нарушио дипломатски протокол.

Куријанович је на крају састанка закључио да се на „Балкану може уз помоћ једноставних прилаза доћи до оптималних рјешења горућих проблема".

Он није пропустио прилику да упозори да је, кроз историју, за Русију Балкан увијек био „европско буре барута", тако да се и ни данас преко те чињенице не смије олако прелазити. ■ **Д. МАЈСТОРОВИЋ**

ИГОР РАДОЈИЧИЋ СА ПРЕДСТАВНИЦИМА САВЕЗА ОПШТИНА И ГРАДОВА СРПСКЕ

Дошло вријеме за промјене

БАЊА ЛУКА - Статус локалних заједница и њихово функционисање треба прецизније и квалитетније дефинисати што би у скоро требало и да се деси измјенама уставних и законских одредби.

Ово је, између осталог, договорено на састанку који је у петак у Бањој Луци приличио предсједник Парламента Српске Игор Радојичић са представницима Савеза општина и градова Републике Српске.

Радојичић је новинарима послије састанка рекао да ће се већ 30. октобра на сједници Парламента, наћи амандмани на одредбе Устава Српске који говоре о локалној самоуправи и би, ако буду усвојени, убудуће ову област требало да регулише седам, умјесто три члана.

- Такође, током протекле три године показало се да објективно постоји потреба за измјенама и допунама Закона о локалној самоуправи, који је показао бројне мањкавости. Због тога имамо и реалне проблеме у функционисању локалних заједница - ријечи су Радојичића.

Напомеуо је да, између осталог, треба јасно дефинисати да ли треба јачати функцију начелника или скупштина општина и додао да ту постоје „концептуално различита гледања". Подсјетио је да посланици у Парламенту сматрају да скупштинама треба дати предности.

Министар управе и локалне самоуправе Зоран Липовац најавио је да ће се у року од мјесец дана одржати састанак представника Народне скупштине, Владе и локалних заједница, да би дефинисали које би то измјене и допуне требало да се десе у Закону о локалној самоуправи.

Предсједник Савеза општина и градова Радомир Кезуновић оцијенио је да ће Устав Српске, ако се у њега уврсте предложени амандмани, бити попут европских. Истакао је да то подразумијева и усклађеност са одредбама Европске повеље о локалној самоуправи. ■ **М. ЏЕПИНА**

ЗАВРШНО РОЧИШТЕ ПО ТУЖБИ ФОНДА ПИО РЕПУБЛИКЕ СРПСКЕ

СУД ИСПРАВЉА НЕПРАВДУ?

Споразум два фонда из 2000. године о начину разграничења обавеза носилаца осигурања не може да буде аргумент у спору, сматрају у Фонду ПИО Српске

НАКОН што је Основни суд у Мостару за 23. октобар заказао завршно рочиште по тужби Фонда пензијско-инвалидског осигурања Републике Српске против завода ПИО Федерације БиХ, у петак се огласила и Влада Федерације БиХ.

Највиша извршна власт овог ентитета саопштила је да ће се федерално Правобранилаштво укључити у судски процес, јер се „ради о питању од изузетног значаја за финансиску стабилност пензионо- инвалидског осигурања у Федерацији".

Послије састанка федералног правобранioца Аугустина Јаничека, са министром рада и социјалне политике Федерације БиХ Перицом Јелечевићем и директором федералног завода ПИО Надиром Ковачевићем, речено је да је у судском спору ангажован респектабилан адвокатски тим и експерти Завода који су припремили ваљане аргументе којима се побија тужба.

- Кључни аргумент у спору је споразум два Фонда из 2000. године о начину разграничења обавеза носилаца осигурања који се и данас примјењује. Нажалост, опредјељење да се питања међуентитетских пензија и заједничке пензионе политике рјешавају договором, овим судским процесом је заустављено - наведено је у саопштењу Владе Федерације БиХ.

Реагујући на овакав став федералних власти, у Фонду ПИО Српске су истакли да је Споразум из 2000. године, који подразумијева да корисници право на пензију остварују на територији на којој су се затекли, не може бити аргумент у спору, јер је на овај начин нарушен, у свијету и Европи, општеприхваћени принцип да се пензија исплаћује тамо гдје је и зарађена.

У наведеном споразуму, нагласили су у Фонду ПИО, неправедан је критеријум, јер се, како су појаснили, пензионери из бивших република СФРЈ не могу третирати на један, а они у БиХ на други начин.

Подсјећамо да Фонд ПИО Српске од федералног завода ПИО тражи да преузме исплату пензија за око 38 хиљада корисника који су право на пензију остварили до краја априла 1992. године на територији садашње Федерације БиХ као и одштету за досадашње исплате.

За пензије ових корисника Фонд ПИО Српске мјесечно издваја шест милиона марака, што годишње износи око 72 милиона.

Вриједност тужбеног захтјева у моменту подношења тужбе 2005. године била је око 22 милиона марака, да би током поступка тај износ достигао 165 милиона и то без камате. ■ **М. РАДЕТИЋ**

Зоран Мастило: Јаки аргументи

РАЗЛОЗИ

И директор Фонда ПИО Српске Зоран Мастило констатовао је за наш лист да аргументи на које се позива федерална Влада нису ваљани и да постоје сасвим довољни разлози да суд у Мостару 23. октобра донесе пресуду у корист Фонда ПИО Српске.

- Очекујемо да судија који буду водио поступак пресуди онако како је наведено у тужбеном захтјеву Фонда ПИО Српске - истакао је Мастило.

Томо МАРИЋ, главни и одговорни уредник

Први број „Гласа" изашао је као орган НОП-а за Босанску Крајину у Жупици крај Дрвара, 31. јула 1943. године. Послије ослобођења, 1945. године, „Глас" излази у Бањој Луци као орган Обласног народног фронта до јуна 1951. године. Од септембра 1953. излази као орган ССРН под именом „Бањалучке новине". Од 13. маја 1963. године лист поново излази под именом „Глас".
Указом предсједника СФРЈ од 19. јула 1969. године „Глас" је одликован Орденом заслуга за народ са сребрним зрацима.
Указом предсједника Републике Српске од 9. јануара 1994. године лист „Глас српски" одликован је Орденом Његоша првог реда.
Указом предсједника Републике Српске од 31. јула 2003. године лист „Глас Српске" одликован је Орденом заставе Републике Српске са сребрним вијенцем.

ГЛАС СРПСКЕ АКЦИОНАРСКО ДРУШТВО

Рајко РАДОВАНОВИЋ, директор

Од 8. фебруара 1983. године „Глас" излази као дневни лист. Од 15. септембра 1992. године, одлуком Народне скупштине Републике Српске, излази као дневни лист Републике Српске. Под именом „Глас српски" излази од 28. септембра 1992. године, а од 5. маја 2003. године као „Глас Српске". Оснивач је Народна скупштина Републике Српске. Редакција и маркетинг су у улици Скендера Куленовића 93, Бања Лука. Телефони редакције: централа 051/231-031, 231-013, телефакс: 231-021, деск: 231-022, дописници: 231-016, телефон маркетинга: 231-081
Штампарија и дирекција су у улици Скендера Куленовића 93, Бања Лука.
Директор Друштва: 231-077

E-mail: redakcija@glassrpske.com; marketing@glassrpske.com

СРБИЈА И РЕПУБЛИКА СРПСКА ПОТПИСАЛЕ ПРОТОКОЛ О САРАДЊИ

ТРГОВИНА БЕЗ БАРИЈЕРА

Протоколом се дефинише сарадња дирекција за робне резерве у складиштењу или обезбјеђењу складишног простора за смјештај и чување робних резерви, давању на зајам и у закуп робе...

БЕОГРАД - Министарство трговине и услуга Србије и Министарство трговине и туризма Републике Српске потписали су у петак у Београду Протокол о сарадњи дирекција за робне резерве два министарства, јавила је Бета.

- Протоколом се дефинише сарадња дирекција за робне резерве у складиштењу или обезбјеђењу складишног простора за смјештај и чување робних резерви, давању на зајам и у закуп робе из робних резерви, услужној мељави и натуралној размјени - рекао је приликом потписивања министар трговине и услуга Србије Предстаг Бубало.

Према његовим речима, сарадња ће се огледати и у заједничком откупу робе, како би се постигла повољнија цијена робе. Бубало је навео да је Протокол у потпуности урађен у духу Споразума о паралелним везама које су потписале владе Србије и Републике Српске.

Он очекује да ће се поред сигурности у снабдијевању становништва Протоколом постићи и трговинска размјена Републике Српске и БиХ и Србије.

Министар трговине и туризма Републике Српске Предраг Глухаковић казао је да су одредбе споразума уграђене у нацрт новог закона о робним резервама. Он сматра да ће споразум допринијети и ублажавању посљедица овогодишње суше.

Бубало је истакао да ће са постојећим залихама, без обзира на откуп овогодишњег рода пољопривредних култура, робне резерве Србије моћи да у критичним ситуацијама задовоље потребе становништва. Он је нагласио да држава неће пропустити повољан откуп пшенице и кукуруза.

Уколико до повољне понуде не дође, како је додао, средства ће се искористити за набавку других производа попут шећера, уља, брашна или вештачког ђубрива, које ће у јесењој или прољећној сјетви замијенити за житарице.

- Робне резерве су битан предуслов за улазак земље у Европску унију, чијим је директивама иначе предвиђено да се у њима увијек налазе стратешки производи потребни становништву у количинама једне четвртине годишњих потреба - навео је Бубало.

У наредном периоду, током припрема земље за улазак у ЕУ, и питање робних резерви биће значајно у контексту стварања већих могућности за складиштење и набавку робе, закључио је министар трговине и услуга Србије Предстаг Бубало. ■

Предраг Глухаковић и Предраг Бубало: Овјерене специјалне везе

СНСД ПРЕДЛОЖИО КАНДИДАТА ЗА ПРЕДСЈЕДНИКА РЕПУБЛИКЕ СРПСКЕ

Повјерење Рајку Кузмановићу

БАЊА ЛУКА - Академик Рајко Кузмановић кандидат је Савеза независних социјалдемократа за предсједника Републике Српске на пријевременим који ће се одржати 9. децембра.

Ово је новинарима у петак у Бањој Луци саопштио предсједник СНСД-а Милорад Додик и додао да договор око кандидатуре није био тежак и да се академик Кузмановић прихватио овог посла у циљу заједничког јачања Српске, њене позиције и будућности.

- Подршку за кандидатуру академика Кузмановића добили смо и од Демократског народног савеза и Социјалистичке партије, а очекујемо да ће и неке друге странке стати иза овог приједлога - казао је Додик.

Лидер СНСД-а је додао да Кузмановић није члан СНСД-а ни неке друге политичке партије.

Додик је додао да Кузмановић са позиције предсједника, као професор Уставног права, може значајно допринијети предстојећим уставним реформама у БиХ.

Рајко Кузмановић је изјавио да свако ко улази у овај посао мора да зна да је он у интересу народа у Српској и њену добробит, а да онај ко мисли да своје амбиције испољи кроз мјесто предсједника, није добродошао.

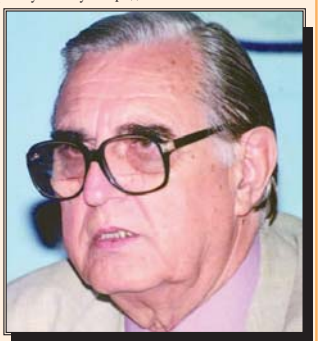
Рајко Кузмановић: У интересу народа и Српске

- Током деценијама дугог разног вијека обављао сам бројне одговорне функције и данас сам члан четири свјетске академије. Не бих ушао у овај посао, када не би био сигуран да ћемо заједно створити нову просперитетну Српску, која неће бити сметња ниједном народу - поручио је Кузмановић. ■ **М. ЏЕПИНА**

КОЛЕГИЈУМ НАРОДНЕ СКУПШТИНЕ СРПСКЕ

Устав пред посланицима

БАЊА ЛУКА - Предсједник Народне скупштине Републике Српске Игор Радојичић рекао је да ће се наставак 15. сједнице Парламента одржати у понедјељак, 29. октобра у 16 часова, и најавио да је 16. сједница предвиђена за дан касније, са почетком у 10 часова.

Радојичић је ово новинарима у Бањој Луци саопштио у петак послије сједнице Колегијума Народне скупштине и подсјетио да ће се, када је ријеч о наставку 15. сједнице, пред посланицима наћи преостале двије тачке дневног реда, Извјештај главне службе за ревизију и о округлом столу о тражењу несталих лица и процесуирању ратних злочина.

- Што се тиче дневног реда 16. сједнице, у скупштинску процедуру ући ће два пакета уставних амандмана. Биће то они који су наметнули високи представници, што подразумијева пакет од четрдесетак амандмана. Они нису усвојени у Парламенту и зато улазе у редовну скупштинску процедуру. У другом пакету ријеч је о 28 амандмана, који су резултат тематских конференција о реформи Устава - прецизирао је Радојичић.

Радојичић је издвојио да ће посланици расправљати и о приједлогу закона о робним резервама, нацрти закона о лијековима и о ловству и већи број извјештаја и информација. ■ **М. Ц.**

ОРГАНИЗАЦИЈА ПОРОДИЦА ПОГИНУЛИХ

Влада донијела охрабрење

РЕПУБЛИЧКА организација породица заробљених и погинулих бораца и несталих цивила поздравила је одлуку Владе Републике Српске о оснивању истраживачких група при Министарству унутрашњих послова са задатком проналажења појединачних и масовних гробница настрадалих у протеклом рату у БиХ.

- Ово је од рата једна од ријетких конкретних одлука која охрабрује и даје наду да ће породице заробљених бораца и несталих цивила у Републици Српској добити дуго тражене одговоре - истиче се у саопштењу ове организације.

Републичка организација породица заробљених и погинулих бораца и несталих цивила позвала је Владу Федерације БиХ и владе кантона, а посебно Агенцију за истраге и заштиту и Обавјештајно-безбједносну службу да на сличан начин слиједе примјер Владе Републике Српске.

Републичка влада је, подсјетимо, донијела закључак којим је обавезала Министарство унутрашњих послова да су у свим центрима јавне безбједности формира радне групе како би се сазнале локације на којима се налазе тијела настрадалих у рату од 1992. до 1995. године. ■ **Г. Д.**

ПОМОЋ БОРАЧКИМ ПОРОДИЦАМА У ТРЕБИЊУ

ТОПЛИ ДОМ ДОГОДИНЕ

До краја 2008. године у Требињу ће бити завршена зграда са 30 станова за породице погинулих и најтеже ратне војне инвалиде

ТРЕБИЊЕ - Општина Требиње обезбиједиће 700 хиљада марака кредита за изградњу зграде са 30 станова за породице погинулих и ратне војне инвалиде од прве до четврте категорије, а у исте намјене биће утрошено још 150 хиљада марака које је већ одобрила Влада Републике Српске.

Ово је у петак изјавио министар рада и борачко-инвалидске заштите Републике Српске Бошко Томић.

Послије разговора са начелником општине Требиње Доброславом Ћуком, министар Томић је најавио да ће три стана за породице погинулих бораца са подручја требињске општине бити завршене и предате корисницима до средине новембра ове године.

Он је најавио да ће изградња почети крајем ове, а завршена до краја 2008. године.

На овај начин, како је истакнуто на састанку, биће створени услови да се у наредне двије године стамбено збрину све породице погинулих и најтежи ратни војни инвалиди.

Према ријечима начелника требињске општине Доброслава Ћука, пројекат нове зграде за породице погинулих и ратне војне инвалиде већ је урађен и радови ће започети до краја године.

- Општина ће и наредне двије године издвајати средства, како би се коначно ријешили стамбени проблеми свих 50 породица из ових категорија, који немају ријешено стамбено питање - додао је Ћук.

Иначе, министар рада и борачко-инвалидске заштите Бошко Томић истакао је да 550 младих људи из Републике Српске у протекла два мјесеца нашло посао у оквиру пројекта запошљавања приправника са високом стручном спремом, који заједнички спроводе републички Завод за запошљавање и Влада Српске, а ова активност биће настављена и у 2008. години.

Послије разговора са руководством општине Требиње, министар Бошко Томић је отворио други дан стручног семинара за запослене у првостепеним органима, који су надлежни за питања борачко-инвалидске заштите, као и о измјенама Закона о правима бораца, инвалида и породица погинулих. ■ **М. БЕШТИЋ**

Министар Бошко Томић са челницима Требиња: Помоћ се наставља

ИГАЛО

Министар Бошко Томић је у петак послијеподне посјетио је Институт „Симо Милошевић" у Игалу, гдје се на бањском лијечењу, о трошку овог министарства, лијечи 20 ратних војних инвалида прве категорије из Републике Српске.

Глас Српске у новом формату

Сваки дан у pdf издању на вашој електронској пошти.

Наруџбенице за претплату на електронско издање Гласа Српске шаљите на: marketing@glassrpske.com или факс 051 231 080.

Више информација можете добити на телефон 051 213 081 или на нашој Интернет страници www.glassrpske.com

НА КРАЈУ НЕДЈЕЉЕ

Опомена народу

НЕЈАСАН *је био Мирослав Лајчак када је, по повратку из Брисела послије најновијег „брифинга", рекао да су „представници Републике Српске у највећој мјери одустали од претходно преузетих обавеза. То је чињеница и то они добро знају. Али нису само они криви".*

Пише Пантелија МАТАВУЉ

За шта су криви не рече и ко је још крив ако има име? То што Српска не да своју полицију није кривица. Има ли шта друго? Та прича је ипак завршена. Европска унија не може заповиједати. Нисмо чланица ове групације земаља. Можда је мисија OHR постала сувишна овдје, па и захтјеви Европске уније у којој ћемо бити прије или нешто касније.

Ко је крив у Европи што није усвојен Устав Уније. Одбиле су га Француска и Холандија, па нико није за то одговарао, а обје су чланице ове групације. Зашто да одговарају. Њихови народи тако мисле и тако су се изјаснили о Уставу. Можда ћемо се и ми морати изјашњавати појединачно ако другачије Европа не може да разумије шта ми хоћемо у својој земљи. Неко вече Французе и Холанђане поменуо је на БХТ-у посланик у Представничком дому Парламентарне скупштине БиХ Бранко Докић.

Ако је у моди да се траже кривци, ко је сада крив што заједничка комисија за одбрану и безбједност оба дома Парламентарне скупштине БиХ прије неки дан није подржала принципе Приједлога закона о полицијској структури у БиХ који су предложиле странке СНСД и ПДП. Што српске странке предложе одбацује се одмах. Е тако нећемо далеко!

И бившим логорашима из Републике Српске доста је изјава и странаца и њихових притисака. Питају се ко то може легално изабране представнике народа замијенити неким другима. Кога ће ти други представљати - себе можда? То у свијету још није виђено. Можда је боље ако могу нека промијене народ неким другим послушнијим свијетом. Нека иду на Мадагаскар па нека изаберу. Логораши, а нажалост, има их доста, су упозорили: „Оваквим недемократским ставовима, који долазе из наводно демократске Европе, Савез логораша ће се супротставити свим дозвољеним и истински демократским средствима!

Требао би Мирослав Лајчак ово да прочита, не да се заплаши, него да колико-толико схвати људе који су превише препатили у свом животу и којима је на овим просторима много зла нанесено... А требао би високи представник знати и да иза позиције и опозиције стоји народ.

Посљедња порука (није и посљедња) са прошлонедјељне конференције за новинаре OHR у Бањој Луци говори како је високи представник „одлучан да БиХ постане функционална и ефикасна држава која доноси законе и ради на политици развоја". Сви то желе и сигурно је да ће имати подршку и српских странака у овом важном послу. Осим полиције и осим уставних промјена штошта важног у овој сложеној земљи има да се уради и не трпи одлагања. Прече, свакако, од промјене организације полиције.

Упозорења из Европе су опомена лидерима и народу. Посљедњих дана бошњачки медији су једва чекали вијести од високог представника о смјенама српских политичара. То је једино што су жељели чути. „Сањали" су кажњавање и смјене Срба и то нису могли прикрити.

Као што су на свој начин описали и дали оцјене о недавном инциденту у Сребреници, када је у прошлу недјељу забрањено обиљежавање крсне славе цркве Покрова пресвете Богородице у овом граду. Било је забрањено да се пјевају српске традиционалне и изворне пјесме. Те пјесме, по бошњачким медијима, крсте се као „четничко оргијање" те „гусларски епови и подврискивање". Тако то раде невјешти и мржње пуни, колумнисти.

Ако се све то дешава шта онда вриједи Закон о слободи вјере и правном положају вјерских заједница у БиХ донесен 2004. године. Овим је изгледа само задовољена форма, а ситуација у животу је много другачија и драматичнија. Под окриљем толеранције само су се намножиле разне секте. Није тешко ни закључити да посебно у Федерацији БиХ Српска православна црква није радо виђена. Је ли то та мултиетничка БиХ, грађанска држава који Бошњаци заговарају. Је ли то тај саживот како опет неки кажу. Или смо ваљда већ свјесни да само као комшије безбједно и свако на своме може, колико-толико мирно да живи и опстане! То је опомена народу.

Тај народ требао би се, свакако, упитати и шта ради правосуђе БиХ. Хапсе и суде махом Србина. Кантонални суд у Сарајеву Борисиаву Берјану изриче седам година затвора за „физичко злостављање" двоје цивила. У ствари, суде појединцу за етничко чишћење. Знају ли за логоре за Србе у БиХ - када су настали и када су распуштени. Чије је то правосуђе које је очигледно у служби политике и нечијих неостварених ратних циљева? То је велики проблем који разара ову земљу. Зар се Лајчак не би могао позабавити и правосуђем БиХ које није довршено и у које сви грађани немају довољно ни једнако повјерења. ■

ПРИРУЧНИК ЗА НАСТАВНИКЕ ИСТОРИЈЕ У БиХ

ЈЕДАН РЕЦЕПТ ЗА НАУКУ

Захваљујући приручнику, наставници ће имати исти приступ у предавању историје у школама у БиХ... Историјским догађајима прилази се са аспекта фактографије, објаснио Мирко Бањац

БАЊА ЛУКА - Од ове школске године основци и средњошколци у БиХ, изузев гимназијалаца, изучавају историју по новим уџбеницима.

У сарадњи са републичким Просвјетно-педагошким заводом и Секретаријатом Вијећа Европе у БиХ, у петак је у Бањој Луци представљен и Приручник за наставнике историје у БиХ, који ће омогућити да наставници заузимају исти приступ у предавању историје у школама у БиХ.

Ово је уједно и крајњи резултат реформе у настави историје који је почео 2004. године.

Подсјетимо, у јануару 2005. године сви министри образовања у БиХ потписали су Меморандум о разумијевању и смјернице за ауторе историјских уџбеника. Затим је услиједила обука аутора која је завршена штампањем 20 нових историјских уџбеника.

ГРАЂА

У новим историјским уџбеницима изучава се око 30 одсто опште и 70 одсто националне историје. За приказ историјског догађаја користи се различита историјска грађа поткријепљена фотографијама и илустрацијама. Сваки уџбеник потписала су најмање два аутора.

Представљање приручника: Велики корак у реформи предавања историје *(Снимила С. ИЛИЋ)*

Министар просвјете и културе Републике Српске Антон Касиповић рекао је да су ријетке прилике у којима је БиХ неком, а поготово европским земљама добар примјер као што је у изради овог приручника.

- Историја може бити повод за помирење, а у најгорем случају и извор сукоба. Циљ овог приручника је да оспособи предаваче историје да ученике на које преносе знање учину толерантним - истакао је Касиповић.

Касиповић је подсјетио да је неким земљама послије рата требало по неколико деценија да дођу до заједничког рецепта изучавања историје.

Директор републичког Просвјетно-педагошког завода Мирко Бањац истакао је да свака земља, па и БиХ, има националну историју и сасвим је природно да су људи емотивно везани за њу.

- Проблем је у негативним конотацијама, које су се појавиле у тумачењу историјских догађаја. Зато је приручник плод великог улагања јер се овим приступом историјским догађајима прилази са аспекта фактографије и реалних догађаја али без негативног призвука - објаснио је Бањац.

Усвајањем смјерница које су претходиле писању уџбеника, додао је, мијења се однос према историји као науци и досадашња пракса да се историја учи онако како је напише један аутор. Од сада ће дјеца сама без притисака да вреднују историјске догађаје.

Према ријечима шефа Одјељења за наставу из историје при Савјету Европе Жан Пјера Тица, уз помоћ и примјере европских стручњака, без мијешања у рад историчара, наставника, и запослених у просвјетно-педагошким заводима и министарствима образовања у БиХ учињен је велики корак у реформи предавања историје у овој земљи.

Аутор Приручника, историјски стручњак при Вијећу Европе Луиза Блек, нагласила је да ђаци треба да схвате шта је пристрасност, на који начин историчари користе доказе, шта значи постављати одговарајућа питања и разумију узроке историјских промјена.

- Важно је да ученици схвате шта је пропаганда, будући да се развојем нових медија она драстично проширила. Њима је потребан рационалан, а не емоционалан став предавача у предавањима историје - закључила је Блек.

■ Ж. БАШИЋ

УНАПРЕЂЕЊЕ ДИЈАБЕТОЛОШКЕ ЗАШТИТЕ У СРПСКОЈ

УЛАГАЊЕ У ЗДРАВЉЕ

Осим у набавку софтвера, новац холандске фирме уложићемо у додатну обуку, специјализације, магистерије, докторате. У плану обука тимова породичне медицине, рекао Ранко Шкрбић

БАЊА ЛУКА - Холандска компанија „Ново Нордиск" ће за унапређење дијабетолошке заштите у Републици Српској у наредне двије године обезбиједити још 345 хиљада евра.

То је суштина споразума који су у петак у Бањој Луци потписали министар здравља и социјалне заштите Ранко Шкрбић и представник компаније „Ново Нордиск", представништво за БиХ, Младен Влашки. Овим је настављена сарадња на спровођењу Развојног националног пројекта „Дијабетес мелитус у Републици Српској".

- Дио овог новца већ је утрошен за набавку софтвера, као јединствене базе података, који је постављен у свим центрима за дијабетес у Српској. Остали дио пара искористиће се за додатну обуку, специјализације, магистерије, докторате. Планирамо даље јачање дијабетолошке мреже, обуку тимова породичне медицине, како бисмо растеретили секундарни и терцијарни ниво - истакао је Шкрбић.

У склопу пројекта је предвиђено да се настави израда водича за лијечење дијабетеса, као и обучавање пацијената.

У овај национални пројекат од 2002. године уложено је више од два и по милиона марака за развој дијабетолошке службе.

- Постигли смо запажене резултате у развоју дијабетолошких служби. Одржали смо значајан број образовних курсева, имамо запажен број магистара и доктора наука из ове области, уграђујемо пацијентима инсулинске пумпе, опремили смо Центар за дијабетес, ширили мрежу софтвера... - навео је Шкрбић.

Подсјећајући да су већ раније формирали Центар за дијабетес при Клиници за ендокринологију, дијабетес и болести метаболизма бањолучког Клиничког центра, он је напоменуо да је у склопу тога предвиђено и формирање регионалних центара у свим болницама у Српској.

Према његовим ријечима, у Српској од шећерне болести болује више од 50 хиљада људи, а процјењује се да се тај број креће и до 70 хиљада. На инсулину је око десет хиљада грађана.

Процјене су да ће до 2025. године у свијету од дијабетеса боловати око 300 милиона људи. Представник компаније „Ново Нордиск" у БиХ Младен Влашки истакао је да су у Српској постигнути завидни резултати у области дијабетолошке заштите и да су неки на много вишем нивоу него у земљама региона.

- Примјер развојног пројекта „Дијабетес мелитус у Српској" покушаће се користити у неким европским државама - навео је Влашки, додајући да су задовољни сарадњом са Министарством здравља и социјалне заштите.

Он је подсјетио да су министарство и републички Фонд здравственог осигурања обезбиједили обољелим у Српској најквалитетнији инсулин.

Поред тога, у Српској у 32 центра на примарном нивоу већ постоје дијабетолошке службе које раде дијагностику и контролу.

■ Р. ШКОНДРИЋ

Ранко Шкрбић и Младен Влашки: Споразум вриједан 345 хиљада евра *(Снимио Х. Д. БОРКОВИЋ)*

НАСЛОВНИЦЕ

Говорећи о приватно јавном партнерству у Републици Српској, Ранко Шкрбић је рекао да је часопис за здравствену реформу у земљама европског региона „Euro health" у посљедњем броју публиковао рад у приватно-јавном партнерству. Узели су успјешне примјере Републике Српске, Литваније и Албаније.

- Српска је описана као мјесто гдје се успјешно примијенио и програм приватно-јавног партнерства у хемодијализи. Драго ми је да смо се нашли на насловницама реномираних часописа, што потврђује да смо на добром путу - истакао је Шкрбић.

АНАЛИЗА ВОДЕ У СЕОСКИМ ОСНОВНИМ ШКОЛАМА

Ђаци пију бактерије

АНАЛИЗОМ 110 узорака воде у приградским основним школама на подручју 11 општина у Републици Српској, утврђено је да је у 80 школа вода здравствено неисправна.

На овај алармантан податак указао је главни републички здравствено-санитарни инспектор Десимир Миљић који је апеловао да се у рјешавање овог проблема укључи Министарство просвјете и културе Републике Српске и општине чије основне школе нису прикључене на централне водоводе.

У води су пронађене бактерија „ешерихија коли" и „стрептококус секалис", што је, како је нагласио Миљић, индикатор фекалног загађења и могуће појаве жутице, дизентерије и салмонелозе.

- Основни проблем је што су водоводи у руралним подручјима изграђени „на дивље", без одговарајуће документације, и што нико није именован да управља њима. Тако никога не можемо прозвати на одговорност. Зато је потребно хитно ријешити овај проблем - појаснио је Миљић и напомеуо да директори ових школа морају упозорити дјецу да не пију здравствено неисправну воду.

Здравствена неисправност воде анализом је утврђена у 12 сеоских основних школа на подручју општине Дервента, а у Зворнику је од 28 узетих узорака у чак 19 школа вода неисправна. Неуредне налазе воде имају и приградске школе на подручју Бање Луке (девет), Модриче (девет), Сребренице (осам), Добоја (седам), Фоче (шест), Источног Сарајева (четири), Рогатице (три) и Шамца (три). Миљић је додао да очекује резултате анализе воде у основним школама на подручју још осам општина у Републици.

■ Д. В. М.

У БАЊОЈ ЛУЦИ САХРАЊЕН ВЕЉКО КОЈОВИЋ

ПЕРОМ ИСПИСАО ЖИВОТ

Ако човјек живи колико му дјела живе, онда Вељко одлази у вјечност, рекао на комеморацији у Народном позоришту, Бранко Докић

УГЛЕДНИ интелектуалац, новинар и публициста Вељко Којовић сахрањен је у петак на бањолучком Ребровачком гробљу.

У присуству најужих чланова породице супруге Јелице и кћерке Јелене, бројна родбина, пријатељи и сарадници, представници културног и јавног живота и грађани Бање Луке на вјечни починак испратили су великог човјека и хуманисту.

Опраштајући се од Којовића, директор Народног позоришта Републике Српске Раде Симовић рекао је да је „Вељко био истински представник свестрано надарене херцеговачке генерације којој је припадао".

- За све што си учинио и створио у свом садржајном животу вјечно ти хвала - поручио је Симовић.

Прије сахране, у Народном позоришту Републике Српске одржан је комеморативни скуп поводом смрти предратног министра информисања у Влади БиХ и директора ТВ Сарајево.

На комеморацији о лику и дјелу Вељка Којовића говорио је његов дугогодишњи пријатељ и сарадник, Бранко Докић.

- Ако човјек живи колико му дјела живе, онда Вељко одлази у вјечност - рекао је, поред осталог, Бранко Докић.

На комеморације је подсјећено на животни пут Вељка Којовића, који је рођен 1. јануара 1936. године у Требињу. Био је сјајан ђак са посебно наглашеним талентом за књижевност. Његова свестраност је била истакнута и у спорту. По завршеној Гимназије истовремено је био уписао студије режије у Београду и књижевности у Сарајеву.

Врло рано је почео да се бави новинарством као уредник у „Нашим данима", потом као писац кратких прича, цртица, биљешки, репортажа... Одмах по завршетку Филозофског факултета стваралачки таленат је исказао као сценариста и редитељ умјетничких и документарних филмова. За сваки од својих филмова је добио најпрестижније филмске награде бивше Југославије.

Остаће запамћен и по колумнама у „Гласу Српске" са снажним животним порукама заснованим на актуелним политичким дешавањима. То је требало да буде основа његове нове књиге која је добрим дијелом завршена. Нажалост у сриједу, 17. октобра, смрт га је прекинула у његовим намјерама да заврши још једно дјело.

Вељко Којовић је, рекоше његови пријатељи, пером исписао живот.

■ М. ФИЛИПОВИЋ

Посљедњи испраћај: Од Вељка Којовића опростили се бројна родбина, пријатељи и поштоваоци (Снимио Х. Д. БОРКОВИЋ)

КАМПАЊА „САМО ХЛЕБА И СЛОБОДЕ" У МРКОЊИЋ ГРАДУ

Брига за косметску браћу

МРКОЊИЋ ГРАД - Светосавска омладинска заједница Епархије бањалучке у Мркоњић Граду покренула је акцију прикупљања помоћи за Србе на Косову, а у оквиру акције Српске православне цркве „Само хлеба и слободе". Акција траје од 13. до 26. октобра ове године.

- Сви који желе, могу дати у новац или животне намирнице које нису кварљиве те хигијенске пакете. Помоћ у животним намирницама грађани и институције могу доставити сваким радним даном од 11 до 18 часова у просторије Светосавске омладинске заједнице у Дому културе и просторије Српске православне црквене општине у Мркоњић Граду - рекао је секретар Светосавске омладинске заједнице Зоран Ковачевић.

Ковачевић је додао да добротвори новчане прилоге могу да уплате на жиро-рачун број: 5510140003151795 код Нове бањалучке банке с назнаком „Помоћ Србима на Косову".

- Од 13. октобра када је почела акција прикупљања помоћи у мркоњићкој општини у наше просторије сваким даном долази све више грађана који дарују помоћ. Очекујемо да ћемо до краја акције прикупити знатне количине животних намирница, али и новца за помоћ нашој браћи на Космету - рекао је Ковачевић.

■ С. Д.

СУД БиХ ОДБАЦИО ТУЖБУ ТЕЛЕВИЗИЈЕ ИЗ БАЊЕ ЛУКЕ

Симић плаћа казну

САРАЈЕВО - Суд БиХ одбацио је тужбу „Телевизије Симић" из Бање Луке коју је поднијела због одлуке Регулаторне агенције за комуникације од 11. новембра 2004. којом је овој телевизији наложено да због кршења Кодекса за емитовање програма и Правилника о медијском представљању политичких партија у изборном периоду плати казну од 10.000 марака, јавила је Срна.

Новчана казна овој телевизији изречена због емитовање програмског материјала који би својим садржајем могао навести или подстаћи на насиље или ширење мржње, као и због неравноправног и нефер представљање политичких субјеката у току изборног периода.

- Суд БиХ у потпуности је прихватио наводе из одговора РАК-а на тужбу и приговор да је у конкретном случају ријеч о пресуђеној ствари, с обзиром на то да је, на основу истих доказа коришћених у поступку који је на иницијативу Агенције провео Изборни савјет за приговоре и жалбе, донесена Одлука о уклањању имена Љубише Крагуља са кандидатске листе СДС-а на изборима 2004. године и именованом изречена новчана казна од 10 хиљада марака због повреде правила понашања у изборној кампањи - појашњено је у саопштењу.

■

„БОКСИТ" СЕ УКЉУЧИО У АКЦИЈУ МИНИСТАРСТВА ЗДРАВЉА

Донација за породилишта

МИЛИЋИ - Компанија „Боксит" из Милића укључила се у кампању „Уљепшајмо наша породилишта", коју реализује Министарство здравља и социјалне заштите Републике Српске. У те сврхе уплатила је 10 хиљада марака.

- Менаџменту и запосленим у овом предузећу представља посебно задовољство што могу да дају пуну подршку овој хуманој кампањи, чији је циљ да се прикупе средства за санацију, уређивање и опремање 15 породилишта у Републици Српској - саопштено је у „Бокситу".

Такође, „Боксит" је поводом Међународног дана бијелог штапа донирао и Општинском удружењу слијепих у Зворнику хиљаду марака.

■ Г. П.

ТЕМАТСКА КОНФЕРЕНЦИЈА ЦРВЕНОГ КРСТА РЕПУБЛИКЕ СРПСКЕ

Прва помоћ по Закону

СУТОМОРЕ - Девета Тематска конференција Црвеног крста Републике Српске почела је у петак у Сутомору. На дневном реду биће прва помоћ и добровољно давалаштво крви.

У раду овог савјетовања, учествују секретари из укупно 64 општинске и градске организације Црвеног крста Републике Српске, као и гости из Црвеног крста Србије и Црне Горе.

- Прва помоћ, као једна од најзначајнијих активности Црвеног крста, коначно је добила своје мјесто у Закону, истакао је у уводном излагању генерални секретар Црвеног крста Републике Српске Сванимир Ђокић. Он је подсјетио да од скора, Црвени крст има ексклузивно право провођења обуке и испита за возаче моторних возила, што је дио новог Закона о саобраћају у БиХ,

Такође, на Конференцији Црвеног крста у Сутомору, биће говора о добровољном давалаштву крви, посебно о још нерјешеним, бројним питањима, као што је враћање бенефиција, које су даваоци крви раније уживали.

■ Д. Т.

ВАНДАЛИЗАМ У РИЈЕЦИ

Провала у православну цркву

ЗАГРЕБ - Неко је провалио у православну цркву у Ријеци, а упућене су пријетње минирањем саборне цркве у Карловцу чија је обнова при крају, јавио је Танјуг.

Непознати починиоци су у сриједу обили и оскрнавили цркву Светог великомученика Георгија на Трсату, у Ријеци, саопштила је Епархија горњокарловачка.

На јужном дијелу храма секиром су разбијена врата кроз која су провалници ушли у храм и однијели предмете који могу да служе искључиво за литургијску употребу - престони крст, два Јеванђеља од којих је једно оковано сребром, комплет свештеничких одежди, двије иконе и око сто килограма свијећа. Материјална штета је велика и још се утврђује - наведено је у саопштењу, уз претпоставку да је у цркву проваљено између 12 и 15 часова послије подне. Провалу је примијетио и пријавио протојереј-ставрофор Мићо Костић.

- Вијест о обијању храма узнемирила је православне житеље Ријеке, који у недјељу треба да дочекају епископе и свештенство за освештање храма Светог Николаја у центру града - наведено је у саопштењу епархије.

■

ИНТЕРНАЦИОНАЛНА ЛИГА ХУМАНИСТА У НОВОМ ГРАДУ

Потпис на сарадњу

НОВИ ГРАД - Начелник општине Нови Град Борислав Вуковић потписао је у петак у Новом Граду Протокол о сарадњи са генералним секретаром Интернационалне лиге хуманиста Здравком Шурланом. Сагласност за потписивање Протокола дала је Скупштина општине Нови Град а главни циљеви сарадње дефинисане протоколом између осталог су, стварање хуманије и здравије средине.

Потписници протокола сагласни су да треба отворити Интернационални центар за едукацију, који би био у мисији мира Интернационалне лиге хуманиста за простор општине, Републике Српске и шире.

- Очекујем да ћемо кроз ову сарадњу омогућити заинтересованим да студирају на универзитету „Philip - Noel Bakel" у Сарајеву, који је под покровитељством интернационалне лиге хуманиста. Циљ нам је отварање више туристичке школе у Новом Граду а заинтересовани смо и за оснивање студија дипломатије - изјавио је начелник општине Нови Град Борислав Вуковић.

■ Б. Ж.

ЗАВРШЕН СЕМИНАР О БРЕНДИРАЊУ

Приближавање купцу

БАЊА ЛУКА - У Привредној комори регије Бања Лука у петак је завршен дводневни стручни семинар посвећен теми „Брендирање - управљање утисцима купаца", којем је присуствовало нешто више од 20 полазника, углавном руководилаца у области маркетинга и продаје у производним и другим предузећима са подручја бањолучког региона.

Стручњак за ову област и предавач на овом семинару Даниел Тавчиоски из Новог Сада је оцијенио да су учесници показали велико интересовање за ову тематику, јер је, како је додао, предузећима из којих долазе и те као стало да створе што бољу слику о својој понуди у свијести купаца.Он је изјавио да у Републици Српској постоји доста домаћих производа које потрошачи радије купују него сличне иностране, што значи да бренд није везан само за велике и познате компаније, већ за афинитет и став купаца према одређеној понуди производа или услуга. То, према његовим ријечима, треба искористити на најбољи начин и тако допринијети успјешнијем пословању.

■ М. Мш.

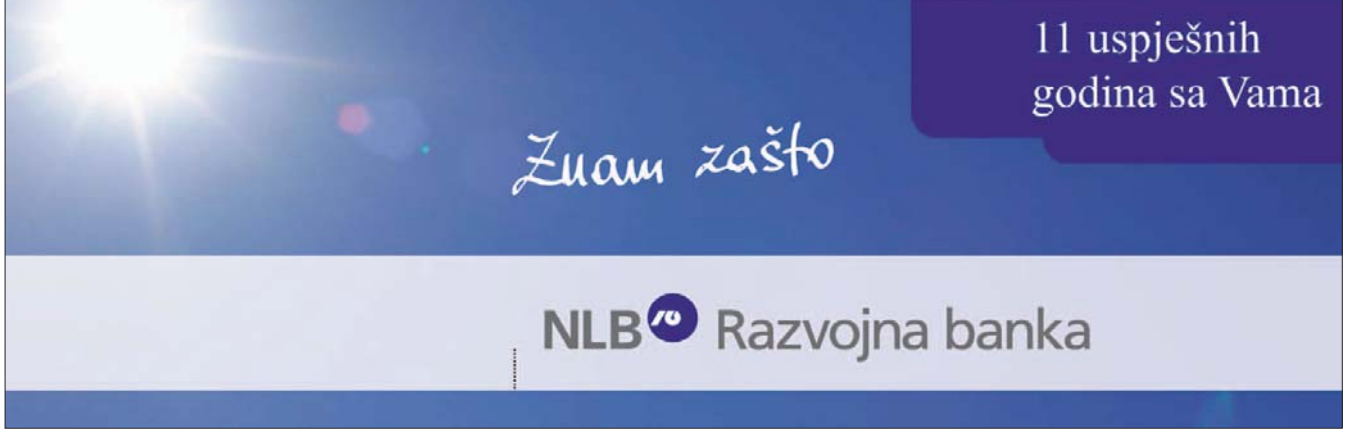

САМОСТАЛНИ СИНДИКАТ РАДНИКА У ЗДРАВСТВУ И СОЦИЈАЛНОЈ ЗАШТИТИ

КОМИСИЈА НЕ МАРИ ЗА ПОТПИСЕ

Овај синдикат доставио синдикалне приступнице својих чланова, као доказ да су репрезентативни, још прије неколико мјесеци републичком Министарству рада и борачко-инвалидске заштите... Међутим, до данас од њих нису добили никакав одговор

САМОСТАЛНИ синдикат радника у здравству и социјалној заштити одлучио је да се писмено обрати премијеру Републике Српске Милораду Додику и затражи рјешавање проблема у вези са закључивањем посебног колективног уговора у овој области.

Ово је „Гласу Српске" у петак изјавио предсједник Самосталног синдиката радника у здравству и социјалној заштити др Зденко Ступар, послије сједнице републичког одбора синдиката одржаној у Бањој Луци.

- Желимо да се што прије заврши прича о колективном уговору, а то је могуће само када сви синдикати у здравству докажу своју репрезентативност - поручио је Ступар.

Он је навео да је синдикат који предводи, синдикалне приступнице својих чланова, које су кључни доказ да су репрезентативни, још прије неколико мјесеци доставио републичком Министарству рада и борачко-инвалидске заштите. Међутим, до данас од њих нису добили никакав одговор. Ступар сматра да Комисија за доказивање репрезентативности синдиката, која је основана при овом министарству, спора и недовољно ангажована када је у питању тражење рјешења највећег проблема због којег касни доношење колективног уговора у здравству.

У складу са закључцима Републичког одбора овог синдиката раније потписани гански колективни уговор у здравству стављен је ван снаге, јер је потписан без претходног доказивања синдикалне репрезентативности. Здравство Републике Српске, сматрају синдикалци, нема колективни уговор, што је велики проблем за заштиту права око 15 хиљада радника запослених у овом сектору. Разматрајући материјално-социјални положај радника, у овом синдикату истакли су да се плате увећане за 15 одсто исплаћују до 1. јануара идуће године.

Зденко Ступар: Уговор што прије

ЧЛАНСТВО

Зденко Ступар пренио је констатацију са састанка републичког одбора синдиката да је овај синдикат сваким даном бројно јачи и да је 20 нових синдикалних организација у ресору здравства одлучило да се учлане у самостални синдикат радника у здравству и социјалној заштити. Омасовљавање синдикалног чланства потврђено је кроз оснивање и регистрацију синдикалних организација у Дому здравља и Општој болници у Зворнику. Ове активности су у току у домовима здравља у Палама, Шипову и Добоју.

- Премијер Додик потписао је протокол са представницима три синдиката у здравству по којем се предвиђа увећање плата за 15 одсто и да плате љекарима не смију бити мање од 1.500 марака. Али, Протокол је само прелазно рјешење и треба радити на усвајању новог колективног уговора - истакао је Ступар.

На сједници републичког одбора Самосталног синдиката здравства и социјалне заштите наглашено је да процес доношења колективног уговора мора убрзати Министарство здравља и социјалне заштите, као и Министарство рада и борачко-инвалидске заштите, које је надлежно за утврђивање репрезентативности синдиката.

■ М. МИЛУНОВИЋ

РЕВИЗИЈА ФИНАНСИЈСКИХ ИЗВЈЕШТАЈА ПОРЕСКЕ УПРАВЕ У ПРОШЛОЈ ГОДИНИ

Рупе у књижењу

ФИНАНСИЈСКИ извјештаји Пореске управе Републике Српске у прошлој години не приказују објективно имовинско стање и извршење буџета, оцијењено је главни ревизор Републике Српске Бошко Чеко.

Он је замјерио што успостављене ванкњиговодствене евиденције Пореске управе нису поуздане.

- Подаци Пореске управе добијени аутоматским путем у вези са укупним потраживањима по репрограмима до краја прошле године показују два податка, 510 милиона и 475 милиона марака. С друге стране, износ тих потраживања по интерним евиденцијама подручних центара је 363,7 милиона марака. То додатно указује на непоузданост књиговодствених евиденција о потраживањима пореских обвезника - наведено је у ревизорском извјештају.

Пореска управа није спровела јавне набавке у складу са прописаним правилима, условима и процедурама Закона о јавним набавкама. За набавку грађевинског пројекта за адаптацију пословног простора „Космос" пристигле су три понуде. Од тога једна не садржи изјаву о испуњености услова из Закона о јавним набавкама БиХ, а у другој понуди није достављено тендерском документацијом тражено увјерење о измиреним пореским обавезама. Трећа понуда је била једино формално-правно исправна. У записнику са отварања понуда није констатовано да понуде два понуђача не садрже сву потребну документацију, тако да поступак није поништен, иако је то по закону требало учинити. Умјесто тога изабран је трећи понуђач.

Стална средства, по оцјени главног ревизора, не приказују објективно имовинско стање, јер није идентификована, пописана и евидентирана инвестиција у току на изградњи пословне зграде дате на коришћење Подручном центру Бијељина. Осим тога, није вршен обрачун амортизације за нематеријално улагање - софтвер за административни протокол у сједишту Пореске управе...

■ Д. В. М.

ИСПЛАТЕ

Пореска управа је у току прошле године по судским пресудама у вези са радним споровима тужитељима исплатила 907 хиљада марака, а није у напоменама уз финансијске извјештаје за 2006. годину објелоданила податке да се воде судски спорови, чија је процијењена вриједност 1,1 милион марака.

У МОДРИЧИ РАСПРАВЉАНО О МОГУЋНОСТИ ПОВРАТКА

Послије кућа посао

МОДРИЧА - Упознавање невладиних организација и грађана са правима и могућностима одрживог повратка, као и подстицање чвршћег дијалога између владиног и невладиног сектора била је тема округлог стола који је у четвртак организован у Модричи. На овом скупу под називом „Права и могућности одрживог повратка у БиХ" речено је да се већ годинама ради на стварању основних услова за одрживи повратак, али то још увијек није довољно.

- Често се криво мисли да је за повратак потребно у првом реду обновити куће. Потребно је радити и на међуљудским односима. Са друге стране ту је и отварање радних мјеста, јер само тако се људи могу вратити на своја огњишта - закључила је водитељ пројекта „Отворена кућа Гаревац" Славица Шерић.

Менаџер програма Европске комисије у БиХ Владимир Пандуревић нагласио је да су конкретни резултати далеко од оног што је међународна заједница, а самим тим и Европска комисија жељели да виде у БиХ.

- Повратници и расељена лица морају да налазе заједнички језик и мислим да је овај пројекат допринио томе - закључио је Владимир Пандуревић.. Организатор округлог стола била је „Отворена кућа - Центар за мир и културу дијалога Гаревац" из Модриче у сарадњи са Хрватским културним друштвом Напредак.

■ В. БЛАГОЈЕВИЋ

ДОЧЕКАЈМО СПРЕМНИ СЕЗОНУ ПРЕХЛАДЕ И ГРИПА

СТОП ПРЕХЛАДИ И ГРИПУ - RHINOSTOP

Rhinostop брзо и ефикасно отклања симптоме прехладе и грипа. CVit јача отпорност организма.

Rhinostop је јединствен домаћи производ који захваљујући одабраној комбинацији активних компоненти брзо и ефикасно отклања неугодне симптоме прехладе и грипе. Rhinostop обједињује три активна састојка: парацетамол, псеудоефедрин и клорфенамин. Парацетамол дјелује као аналгетик (уклања бол) и антипиретик (снижава повишену тјелесну температуру). Псеудоефедрин смањује оток дисајних путева и побољшава њихову проходност, те смањује прекомјерни секрет у носним синусима. Клорфенамин је антихистаминик који спречава ширење крвних судова и смањује пропустљивост капилара, што резултира смањењем отока слузнице носа.

За дјецу и одрасле

Када је ријеч о прехлади и грипу антибиотици не помажу. Оно што можемо урадити, ако смо се прехладили или добили грип, је употребити лијекове који ће ублажити симптоме, спријечити настанак компликација и олакшати опоравак организма. Тада користимо Rhinostop. Комбиновани је препарат који ублажава и отклања више неугодних симптома прехладе и грипа: кихање и кашаљ, цурење из носа, болове у мишићима и зглобовима, повишену тјелесну температуру, умор и општу слабост, главобољу и грлобољу. Rhinostop је доступан у апотекама без љекарског рецепта у облику сиропа за дјецу и таблета за одрасле.

Освјежавајући укус

Ц витамин, познат и по називу аскорбинска киселина, стимулише рад одбрамбеног система организма и појачава отпорност према настанку прехладе. Доказано је да витамин Ц скраћује вријеме трајања и ублажава симптоме прехладе што потврђују резултати 21 студије према којима је витамин Ц у дози од 1 г/дан смањио трајање епизода као и симптоме прехладе за око 23%. Према другим истраживањима, узимање 1 грама витамина Ц дневно код већине људи смањује инциденцу прехладе за 45%. CVit је витаминski производ из Босналијека који задовољава потребе организма за витамином Ц, те се посебно препоручује код прехладе и грипа. CVit у облику таблета за жвакање угодног и освјежавајућег укуса грејпа може се набавити у свим апотекама без љекарског рецепта.

Активне компоненте у саставу Rhinostop таблета и сирупа међусобно се надопуњавају у отклањању неугодних симптома прехладе и грипа, што за грађане представља посебну погодност јер не морају узимати више различитих производа који својим дјеловањем отклањају само један симптом.

ЗАКУПЉЕН ПРОСТОР

ДРУГИ КОНГРЕС СТОМАТОЛОГА БиХ У ТЕСЛИЋУ

РАЗМИЈЕНИЛИ ИСКУСТВА

Конгрес окупио стручњаке из цијеле БиХ, али и других европских земаља... Овај скуп добра прилика да се размијене искуства и стекну нова знања из области стоматологије

ТЕСЛИЋ - У поређењу са осталим европским земљама, становници БиХ најмање воде рачуна о здрављу својих зуба. Зато је наш циљ да подигнемо свијест људи о томе како да воде рачуна о хигијени уста.

Ово је у петак рекао предсједник Удружења приватних стоматолога Републике Српске др Саво Костадиновић на другом Конгресу стоматолога БиХ у Бањи Врућици код Теслића.

- Велику улогу у томе игра обука, нарочито дјеце која још од малена треба да стичу навику да редовно одлазе у амбуланту. За неколико година ћемо са таквом дјецом имати много здравију популацију, бар када су у питању зуби - рекао је Костадиновић.

По његовим ријечима, конгрес је један од начина да се стоматолози упознају са новостима у свијету када је у питању ова област медицине.

- Желимо да искуства, која имају предавачи, пренесемо на оне који ће их примјењивати у пракси. Једна од увијек актуелних тема је и та како људски организам прихвата и подноси материјале које свакодневно уграђујемо у уста наших пацијената. Дошли смо до закључка да се маса тих материјала према свјетским стандардима не би смјела користити у стоматологији - рекао је предсједник Конгресног одбора професор др Халид Сулејманагић.

Предсједник Научног одбора професор др Љубомир Тодоровић истакао је да је ниво стоматологије западног Балкана исти као и у Европи.

- Прихватили смо систем сталног образовања и свако ко дипломира на било ком факултету на овим просторима не може да остане на том знању, већ се мора свакодневно усавршавати и пратити нове трендове - рекао је Тодоровић.

Организатори Конгреса су Удружење стоматолога Федерације БиХ и Удружење приватних доктора стоматологије Републике Српске. На овом скупу учествује 600 учесника, међу којима су и стручњаци из Србије, Хрватске, Словеније, Македоније, Њемачке, Грчке и Шведске.

■ М. СИМИЋ

ПРЕДСТАВЉАЊЕ

За вријеме Конгреса учесници имају прилику да обиђу изложбу денталног материјала и опреме. Стоматолозима се овом приликом представила домаћа фармацеутска индустрија „Босналијек". Они су говорили о својим оралним антисептицима, антибиотицима и програму лијекова који се у апотекама могу добити без љекарског рецепта.

Презентација: Стоматолозима представљена савремена опрема

„NLB РАЗВОЈНА БАНКА" БАЊА ЛУКА ОБИЉЕЖИЛА 11 ГОДИНА РАДА

ПОСЛУЈУ ДОМАЋИНСКИ

Пет стотина запослених, велики број комитената, мрежа од 66 пословних јединица на територији Српске сврстали „NLB Развојну банку" у врх најуспјешнијих банака на овим просторима

ЗАВИДНИ пословни резултати, „NLB Развојну банку" Бања Лука од њеног оснивања прије 11 година, сврставају међу најуспјешније колективе на тржишту Републике Српске.

Управа поменуте банке сваку је пословну годину успјешно привела крају и својим акционарима редовно исплатила дивиденду.

Успјешно акционарско друштво, основано у складу са законима Републике Српске, од оснивања послује на принципима корпоративног управљања и уредбама надлежних органа.

Пет стотина задовољних запослених радника, велики број комитената, 66 пословних јединица на територији Српске, као и широка понуда услуга, сврстали су „ NLB Развојну банку" у сам врх банкарског сектора.

Ово је, између осталог, поводом обиљежавања 11 година рада „ NLB Развојне банке" Бања Лука рекао први човјек колектива Радован Бајић.

Према његовим ријечима, задовољство је руководити успјешним колективом, који иза себе у протеклих 11 година нема ниједан проблем нити са законодавним органима нити са запосленима.

- Актива банке је 1,1 милијарда марака и за девет мјесеци ове године остварили смо 53 милиона марака прихода. Учешће на тржишту је од 20 до 24 одсто, зависно од категорије пословања. По свим елементима, од активе до депозита, најбоља смо банка, а по капацитету на другом мјесту у Српској - додао је Бајић.

Он је нагласио да банку карактерише велики број комитената и успјешна сарадња са становништвом. У банци је отворено 260 хиљада рачуна грађана, који су повјерење исказали и кроз штедњу која је већа од 250 милиона марака.

Тренутно се модернизују капацитети, а предвиђено је пет милиона марака за градњу нових пословних објеката у Градишци, Српцу и Бијељини.

Поред тога, банка се по много чему истакла на тржишту.

Прва је понудила акције на Бањалучкој берзи, прве обвезнице и учествовала активно на снижавању камата.

Међутим, како је рекао Бајић, цијена новца на свјетском тржишту је у благом порасту и то ће се одразити и на наше мање тржиште. Из тих разлога у наредном периоду не може се очекивати смањење камата, које се сада крећу од шест до осам одсто на годишњем нивоу.

Радован Бајић: Клијенти на првом мјесту

У „NLB Развојној банци" истакли су добру сарадњу са запосленима регулаторним органима попут Централне банке БиХ, Агенција за банкарство, Агенција за осигурање депозита.

Међу амбицијама банке је повећање тржишног учешћа уз ослањање на највећег акционара „NLB групу", која располаже великим материјалним и кадровским потенцијалима. Унапређење електронског банкарства и картичног пословања уз ускоро појављивање „чип картице" на тржишту дио је планова овог колектива уз наду да ће и наредни период бити повољан за улагање као посљедње двије године у Српској.

„NLB Развојна банка" Бања Лука је данас модерна финансијска институција, која својим клијентима жели да пружи све предности, које доноси припадност „NLB групи" и кроз увијек доступне банкарске производе и услуге подржи најбоље пословне идеје.

■ Д. ПЕЈИЋ

ОСИГУРАЊЕ

Појединачни депозити осигурани су на износ од седам хиљада марака, с тим да је у процедури приједлог осигурања до 10 хиљада марака.

Износ укупних кредита „NLB Развојне банке" је 450 милиона марака од чега је становништву подијељено 215 милиона, а привреди 235 милиона марака.

- У задужењима није сврха само поврат кредита, већ повећање економске моћи и нивоа квалитета пословања корисника - објаснио је директор „NLB Развојне банке" Бања Лука Радован Бајић.

САРАЈЕВО

Увоз угрозио домаће

САРАЈЕВО - Министар спољне трговине и економских односа БиХ Слободан Пухалац, представници пивара из Груда, Бихаћа, Тузле, Сарајева и Бање Луке, те Спољнотрговинске коморе БиХ, истакли су спремност и потребу да пиварска индустрија у БиХ буде ослобођена царина на увоз репроматеријала и сировина - слада и хмеља, који се не производе у БиХ, јавила је Срна.

Делегацију Спољнотрговинске коморе БиХ на састанку је предводио потпредсједник Коморе Милан Ловрић. Како је саопштено из Спољнотрговинске коморе БиХ, усвојена је иницијатива да Министарство стави на располагање све кадровске потенцијале да би се предузеле одговарајуће мјере на заштити домаће производње пива од прекомјерног увоза.

У саопштењу је истакнуто да је разлог одржавања састанка било сагледавање могућности унапређења стања у индустрији пива у БиХ, јер је, због прекомјерног увоза пива које износи 70 одсто потрошње у БиХ, домаћа индустрија пива у изузетно тешкој ситуацији. ■

МЕМОРАНДУМ О САРАДЊИ

Брже до пара

ДРУЖЕЊА земљишнокњижних референата БиХ и правника у банкарству потписали су у петак Меморандум о сарадњи ради ефикаснијег рјешавања проблема из свакодневне праксе, наведено је у саопштењу Пројекта земљишне администрације БиХ.

Наиме, с обзиром на нагли развој банкарског кредитног сектора у којем се за обезбјеђење најчешће одређује хипотека, интерес банака уско је у вези са радом надлежних канцеларија оријентисаних на електронско вођење земљишних књига.

Интерес земљишнокњижних референата је да се захтјеви који се односе на заложно право на некретнинама правилно дефинишу.

Потписивањем Меморандума о сарадњи корисници кредита брже ће долазити до новца, банке ће имати сигурно средство обезбјеђења, а у земљишнокњижним канцеларијама предмети се неће бесмислено повлачити. ■ Н. Р.

ПРИВРЕДНА КРЕТАЊА У ПРЊАВОРУ

„Илегалци" отимају посао

ПРЊАВОР - За осам мјесеци ове године на подручју прњаворске општине посао је добило 667 лица са списка Бироа за запошљавање.

- На Биро рада пријављено је око 3.600 људи, али готово половина њих бира посао. Пријава на Биро им користи најчешће ради здравственог осигурања. Ипак, задовољни смо динамиком запошљавања ове године - истакао је начелник општине Прњавор Владо Живковић.

Власници приватних предузећа посебно су указали на проблем рада на црно.

- Већ мјесецима се борим против нелојалне конкуренције. Моје предузеће се бави електроинсталатерским и водоинсталатерским пословима, али је проблем што мајстори без лиценце изводе радове. Нису опорезовани, па су јефтинији. Због тога сам се жалио код инспекција, али узалуд. Ако се томе не стане у крај, мораћу да затворим предузеће, а без посла ће остати четрдесетак радника - рекао је власник предузећа „ЕЛЛТ" Здравко Дујаковић.

■ Б. Р.

БЕРБА КУКУРУЗА НА ОРАНИЦАМА ПРЕДУЗЕЋА „ДАРКО КОМЕРЦ"

ЗЛАТНО ЗРНО ЗЛАТА ВРИЈЕДНО

Очекујемо принос од двије и по хиљаде тона кукуруза. Његова цијена је 500 марака по тони. Без обзира на то што је и репроматеријал поскупио, очекујем добру зараду, рекао Дарко Секимић

ЛАКТАШИ - До краја идуће седмице требало би да буде завршена берба кукуруза на 250 хектара ораница предузећа „Дарко комерц". Први убрани килограми златног зрна показали су да су агрономи овог предузећа, без обзира на сушну годину, успјели да остваре изузетно добре резултате.

- Просјечни принос кретаће се око 12 тона по хектару, а на неким парцелама биће и 15 тона зрна по хектару. Очекујемо да ћемо укупно убрати двије и по хиљаде тона кукуруза - рекао је директор предузећа Дарко Секимић.

Он је истакао да је у овогодишњу производњу кукуруза уложио око 200 хиљада евра. Додатни трошкови сушења и лагеровања кукуруза у фабрици сточне хране у Новој Тополи кретаће се од 0,03 марке за сушење килограма кукуруза, до двије марке по килограму за складиштење.

Према ријечима главног технолога производње „Дарко комерца" Милана Петковића, тајна доброг рода на њиховим ораницама, осим доброг састава земљишта, лежи у зимској бразди, раној сјетви, прихрани преко листа и примјени савремене технологије и механизације.

- Сијали смо хибриде различитих сјеменских кућа и различитих група зрења. На овај корак смо се морали одлучити, јер нам је ово прва производна година на овим парцелама, која је уједно требало да покаже који су хибриди најбољи за сијање на овом подручју - нагласио је Петковић.

Берба: Хибриди различитих сјеменских кућа и група зрења

Наиме, право да наредних 15 година обрађује 500 хектара ораница на подручју српачке општине „Дарко комерц" добио је на основу концесија државног земљишта.

- Сав кукуруз ћу продати. Његова тренутна цијена је 500 марака по тони и нико не памти да је била већа. Без обзира на то што је и репроматеријал поскупио за око 20 одсто, очекујем добру зараду - навео је Секимић.

Овогодишњу зараду уложиће у нову механизацију и проширеће производње.

- Вјерујем да су за нама ружна времена када се жито увозило, а земља остајала пуста и необрађена. Вријеме ће показати да је за све боље производити него увозити. Ово је Богом дана земља и на мом примјеру се сви могу увјерити да савремена технологија уз добру аграрну политику може од пољопривреде створити профитабилну грану привреде - рекао је Секимић. ■ Д. ДАВИДОВИЋ

Banjalučka berza hartija od vrijednosti
Banja Luka Stock Exchange
www.blberza.com

КУРСНА ЛИСТА БАЊАЛУЧКЕ БЕРЗЕ - 19.10.2007.

Индекс	Вриједност	Промјена	% Промјене
БИРС	2976	-36,94	-1,23
ЕРС10	3634,82	-9,05	-0,25
ФИРС	7863,93	-18,94	-0,24

Емитент	Преостале наруџбе		Склопљени послови					
	Најбољи куповни курс	Најбољи продајни курс	Просјечна цијена	% промјене цијене	Макс цијена	Мин цијена	Број промијењених акција	Укупан промет (КМ)
Службено берзанско тржиште - Листа Б								
АЛПРО АД ВЛАСЕНИЦА	0.661		0.661	0			0	0.00
АУТОПРЕВОЗ АД БАЊА ЛУКА	0.0032	0.0035	0.0036	0			0	0.00
БАЊАЛУЧКА ПИВАРА АД БАЊА ЛУКА	1.1	1.2	1.1	0	1.1	1.1	16,300	17,930.00
БОКСИТ АД МИЛИЋИ	1.6	1.79	1.6	0			0	0.00
ЗТЦ БАЊА ВРУЋИЦА АД ТЕСЛИЋ	1.38	1.45	1.45	-0.66	1.46	1.36	22,484	31,782.64
ЦЕЛЕКС СХП АД БАЊА ЛУКА		1.54	1.59	0			0	0.00
ЕЛЕКТРОКРАЈИНА АД БАЊА ЛУКА	2.71	2.89	2.82	0			0	0.00
ЕЛЕКТРОХЕРЦЕГОВИНА АД ТРЕБИЊЕ	2.18	2.23	2.38	0			0	0.00
ЕЛЕКТРО-БИЈЕЉИНА АД БИЈЕЉИНА	2.82	2.85	2.82	-0.35	2.82	2.82	1,000	2,820.00
ЕЛЕКТРО ДОБОЈ АД ДОБОЈ	2.8	2.85	2.85(A)	0.71	2.85	2.85	1,120	3,192.00
ЕЛВАЈО АД БИЈЕЉИНА	0.57	0.6	0.551	0			0	0.00
ХИДРОЕЛЕКТРАНЕ НА ДРИНИ АД ВИШЕГРАД	1.44	1.5	1.47	0.13	1.3	1.44	5,840	8,603.14
ХИДРОЕЛЕКТРАНЕ НА ВРБАСУ АД М.ГРАД	3	3.17	3	0	3	3	5,050	15,150.00
ЈЕЛШИНГРАД ЛИВНИЦА ЧЕЛИКА АД БАЊА ЛУКА		0.8	0.8	0			0	0.00
КРАЈИНАПЕТРОЛ АД БАЊА ЛУКА	1.55	1.8	1.53	0			0	0.00
МЕТАЛ АД ГРАДИШКА	1.42	1.5	1.42	0.71	1.45	1.42	1,451	2,075.45
МИРА АД ПРИЈЕДОР	0.954	1.1	1	0			0	0.00
НОВА БАНКА АД БАЊА ЛУКА	4550	4600	4533.33	0.74	4550	4500	15	68,000.00
РАФИНЕРИЈА УЉА АД МОДРИЧА	1.18	1.2	1.22	-6.89	1.27	1.18	14,881	18,151.55
ТЕЛЕКОМ СРПСКЕ АД БАЊА ЛУКА	2.59	2.6	2.58	-0.8	2.59	2.57	7,202	18,611.02
ТОПЛАНА АД БАЊА ЛУКА		0.5	0.5	0			0	0.00
ТРЖНИЦА АД БАЊА ЛУКА	3.08	3.1	3.08	-0.65	3.08	3.08	280	862.40
НЛБ РАЗВОЈНА БАНКА АД БАЊА ЛУКА	5600	5970	5932.2	0			0	0.00
ВОДОВОД АД БАЊА ЛУКА	1.08	1.2	1.08	-10	1.08	1.08	300	324.00
ВИТАМИНКА АД БАЊА ЛУКА	1.25	1.35	1.34	2.71	1.34	1.3	7,659	10,226.38
ЖЕЉЕЗНИЦЕ РС АД ДОБОЈ	0.361	0.399	0.4	0			0	0.00
Службено берзанско тржиште - Акције ИФ-ова								
ЗИФ БЛБ-ПРОФИТ АД БАЊА ЛУКА	24.5	25	24.5	0	24.5	24.5	250	6,125.00
ЗИФ БАЛКАН ИНВЕСТМЕНТ ФОНД АД БАЊА ЛУКА	11.5	12.5	12.37	-1.03	12.5	12	330	4,085.00
ЗИФ БОРС ИНВЕСТ ФОНД АД БАЊА ЛУКА	20.5	21	20.81	-0.77	21	20.22	562	11,694.44
ЗИФ ЕУРОИНВЕСТМЕНТ ФОНД АД БАЊА ЛУКА	57	61	59.34	3.27	61.92	56.01	202	11,986.44
ЗИФ АКТИВА ИНВЕСТ ФОНД АД ГРАДИШКА	22.01	22.39	21.97	-0.7	22.12	21.56	821	18,040.30
ЗИФ ИНВЕСТ НОВА ФОНД АД БИЈЕЉИНА	0.325	0.33	0.324	-1.01	0.327	0.321	77,420	25,072.74
ПИФ ЈАХОРИНА КОИН АД ПАПЕ	8.7	8.75	8.63	-1.66	8.7	8.5	234	2,020.50
ЗИФ КРИСТАЛ ИНВЕСТ ФОНД АД БАЊА ЛУКА	22.9	22.93	22.8	-0.5	23	22.52	2,588	59,177.44
ЗИФ ПОПАРА ИНВЕСТ ФОНД АД БАЊА ЛУКА	22.25	22.39	22.2	-0.9	22.25	22.01	328	7,235.90
ЗИФ ПРИВРЕДНИК ИНВЕСТ АД БАЊА ЛУКА	9.95	10.3	9.78	-3.37	9.89	9.5	60	585.60
ЗИФ ВБ ФОНД АД БАЊА ЛУКА	16.19	16.5	16.18	0.17	16.19	16	1,600	25,880.50
ЗИФ ВИБ ФОНД АД БАЊА ЛУКА	8.13	8.4	8.5	0.12	8.5	8.5	120	1,020.00
ЗИФ ЦЕНТЕР ФОНД АД БАЊА ЛУКА	20.15	20.25	20.15	-0.68	20.25	20	2,162	42,343.05
Слободно берзанско тржиште - Тржиште акција								
АГРОКОМИНАТ АД РОГАТИЦА	0.2	0.22	0.2	0	0.2	0.2	116,600	23,320.00
ЕНЕРГОИНВЕСТ АУТОМАТИКА АД САРАЈЕВО		0.3	0.24	-20	0.24	0.24	973	233.52
БИРАЧ АД ЗВОРНИК	0.303	0.31	0.322	0.69	0.339	0.29	233,864	75,303.11
БОСНАМОНТАЖА АД, ПРИЈЕДОР	0.45	0.5	0.5	0	0.5	0.5	4,000	2,000.00
ХЕМИЈСКА ИНДУСТР. ДЕСТИЛАЦИЈЕ АД ТЕСЛИЋ	1.05	1.1	1.05	-3.67	1.05	1.05	818	858.90
ДРВНА ИНДУСТРИЈА АД КАЛИНОВИК	0.149		0.149	7.19	0.149	0.149	464	69.14
ЕЛЕКТРОДИСТРИБУЦИЈА АД ПАПЕ	4	4.05	4	0	4	4	435	1,740.00
ФАРМАЛАНД АД НОВА ТОПОЛА	0.8	1	1	0	1	1	400	400.00
ХИДРОЕЛЕК. НА ТРЕБИШЊИЦИ АД ТРЕБИЊЕ	1.95	1.98	1.95	-1.02	1.95	1.95	1,200	2,340.00
ИНКОС АД БЕРКОВИЋИ			0.06(A)		0.06	0.06	185,332	11,121.12
ИНТАЛ АД МИЛИЋИ		1.2	1.2	-9	1.2	1.2	2,000	2,400.00
ЈЕЛШИНГРАД ФАМ АД БАЊА ЛУКА	0.2	0.245	0.2	-20	0.2	0.2	1,035	207.00
ЈЕЛШИНГРАД ФМР АД ГРАДИШКА	0.6	0.9	0.6	0	0.6	0.6	2,043	1,227.00
КОСИЋ ДУНАВ ОСИГУРАЊЕ АД БАЊА ЛУКА		650	649.99	-1.52	649.99	649.99	210	136,497.90
КЛАС АД ДЕРВЕНТА		0.72	0.72(A)	80	0.72	0.72	276,582	199,139.04
МЉЕКАРСКА ИНДУСТРИЈА АД БАЊА ЛУКА		0.4	0.3(A)	-18.93	0.3	0.3	1,218	365.70
МЕТАЛ АД БАЊА ЛУКА	0.375	0.39	0.39	0	0.39	0.39	3,000	1,170.00
ПЕТРОЛ АД БАЊА ЛУКА		1.8	1.65	-6.73	1.65	1.6	1,100	1,770.00
Р И ТЕ ГАЈКО АД ГАЈКО	0.922	0.999	0.99	0.03	0.999	0.95	8,217	8,015.9
РАФИНЕРИЈА НАФТЕ АД БОСАНСКИ БРОД		0.860	0.862	-9.93	0.862	0.862	82,807	71,379.63
ТТГ АД ЛАКТАШИ	8.13		8.13	1.5	8.13	8.13	207	1,682.91
ВОДОВОД И КАНАЛИЗАЦИЈА АД БИЈЕЉИНА	0.72	0.85	0.72	-19.1	0.72	0.72	1,000	720.00
ЖИТОПРОМЕТ АД БИЈЕЉИНА	0.95	0.98	0.95	-1.04	0.95	0.95	6,960	6,612.00
						Укупан промет на берзи:	1,100,683	961,568.31

СПЕЦИЈАЛНО ТУЖИЛАШТВО СРПСКЕ ПОКРЕНУЛО ИСТРАГУ О СЛУЧАЈУ „ВИТОЛ"

САСЛУШАНИ ЧАВИЋ И ЦЕНИЋЕВА

За разлику од бившег предсједника Српске који није желио да даје изјаве новинарима, Светлана Ценић је потврдила да је дала исказ о спорном уговору између Рафинерије нафте Брод и лондонског „Витола"

БАЊА ЛУКА - Бивши предсједник Републике Српске Драган Чавић и бивши министар финансија Републике Српске Светлана Ценић саслушани су у петак у својству свједока Специјалном тужилаштву Републике Српске у истрази која је везана за Рафинерију нафте Брод.

Ово је „Гласу Српске" изјавио портпарол Специјалног тужилаштва Небојша Пејовић, али није могао да саопшти друге детаље везане за истрагу.

Послије саслушања Драган Чавић није желио да даје никакве изјаве новинарима.

Светлана Ценић је истакла да је изјаву дала о уговору између Рафинерије нафте Брод и лондонског „Витола".

- Овај уговор је штетан за Републику Српску и Рафинерију Брод. Потписан је прије именовања за предсједника Владе Пере Букејловића. Предмет због којег сам дала изјаву односи се на 2003. и 2004. годину. Али није био једини јер је у то вријеме постојало више штетних уговора који се односе на Рафинерију и Српску - казала је Ценићева и додала да се одазвала позиву да свједочим, јер је то њена грађанска дужност.

Министарство унутрашњих послова Републике Српске прошле године поднијело је извјештај Тужилаштву о случају „Витол". У том извјештају су обухваћена 22 лица која су учествовала у потписивању спорног уговора, а међу њима је и тадашњи премијер Драган Микеревић.

Како сазнајемо случај „Витол" почео је 5. децембра 2003. године, када је бивши директор Рафинерије у Броду Илија Дрпа, наводно без сагласности Владе Републике Српске у Лондону потписао уговор с „Витолом" о испорукама сирове нафте.

Дрпа је у писму које је након тога упутио тадашњем предсједнику Владе Драгану Микеревићу навео да је у Лондон отишао на сугестију тадашњег предсједника Српске Драгана Чавића.

Међутим уговор који је био неповољан по Рафинерију је раскинут. Послије тога „Витол" је тражио одштету од 115 милиона долара иако није поштовао ставке о мјесечној испоруци од 60 до 100 хиљада тона сирове нафте. Према уговору, надлежност у судским процесима без права арбитраже имао је суд у Лондону.

Уговором о приватизацији Рафинерије нафте, Рафинерије уља Модрича и „Петрола", потписаним 2. фебруара, руске компанија „Нефтегазинкор" се обавезала на уплату 125,5 милиона евра и да ће за комерцијалне дугове бродског предузећа издвојити 72,55 милиона евра.

■ **М. ДИЗДАР**

СПОРНО ПОТРАЖИВАЊЕ

Влада Републике Српске је пристала да репрограмира дугове Рафинерије нафте према буџету у износу од 133,3 милиона марака, те измири евентуалне новоисказане комерцијалне обавезе. Међу њима, како је раније рекао премијер Републике Српске Милорад Додик, било је најпроблематичније управо потраживање „Витола".

Брод: Шта се дешавало изван и унутар капија Рафинерије у Броду

ИЗВЈЕШТАЈ О РАДУ ЦЕНТАРА ЈАВНЕ БЕЗБЈЕДНОСТИ

Друмови узимају данак

ДОБОЈ - У протеклих девет мјесеци Криминалистичка полиција Центра јавне безбједности Добој открили су стотину кривичних дјела привредног криминала, изјавио је у петак начелник овог центра Тихомир Нарић.

Он је на конференцији за новинаре подсјетио да је у овим кривичним дјелима начињена материјална штета од преко девет милиона марака.

У истом периоду на путевима добојског региона евидентирано су 1.204 саобраћајне несреће, што је у поређењу са истим периодом прошле године више за 6,8 одсто.

Начелник полиције Центра јавне безбједности Добој Драган Продановић подсјетио је на трагичне посљедице према којем је у 34 саобраћајне несреће погинуло 38 лица или 22,6 одсто више него прошле године. ■ **Сл. П.**

Слупани аутомобил: Посљедице пребрзе вожње и удеса

САОБРАЋАЈНА НЕСРЕЋА У КОЗАРСКОЈ УЛИЦИ

Возач тешко повријеђен

БАЊА ЛУКА - Бањолучанин Д. Т., радник бањолучког Центра јавне безбједности (30), тешко је повријеђен у саобраћајној несрећи која се догодила у петак ујутро у седам часова и 20 минута у Козарској улици у Бањој Луци.

Возач је са мјеста несреће превезен у бањолучки Клинички центар и примљен је на Клиници за анестезију и интензивно лијечење, а начелник ове клинике мр сц. мед. др Дарко Голић, у петак у поподневним часовима је изјавио да је Д. Т. у критичном стању и да су све даље прогнозе неизвјесне.

Према првим резултатима увиђаја, који су обавили припадници надлежне полицијске станице, до несреће је дошло када је Д. Т., који је возио аутомобил „голф 4" из неутврђених разлога изгубио контролу над возилом.

- Тада је због клизавог коловоза дошло до заношења аутомобила, и возило је прешло у саобраћајну траку намијењену за кретање возила из супротног смјера. Након тога је аутомобил десном страном ударио у дрво - пише у саопштењу Центра јавне безбједности.

Др Дарко Голић истакао је да је Д. Т. примљен у бесвјесном стању, са повредама главе и тијела.

- Послије спроведених дијагностичких процедура установљено је да има повреде мозга и вратне кичме - рекао је др Голић.

■ **С. Ми.**

У РЕЈОНУ СЕЛА КЛИЊА

Потрага за Ракановићем

КАЛИНОВИК - Припадници Полицијске станице Калиновик, Јединице за подршку Фоча и Источно Ново Сарајево, у четвртак су од девет до 17 часова извршили претрес ширег рејона села Клиња, Мекоча, Церова и Растовац, МЗ Улог, тражећи несталог Срђана Ракановића (30). Ракановић није пронађен, а нема ни трагова који би упутили на смјер његовог кретања и боравак на поменутом терену. Срђан Ракановић из Гацка нестао је 22. септембра у граничном предјелу општина Гацко и Калиновик, када је пошао у лов у рејону Борча, који припада општини Калиновик. ■

БАЊОЛУЧКИ ЦЕНТАР ЈАВНЕ БЕЗБЈЕДНОСТИ

Пријављене крађе и насиље

БАЊА ЛУКА - Патрола бањолучке Полицијске станице један ухапсила је у четвртак Ч. Т. (67) из Бање Луке, непосредно након што је починио кривично дјело насиље у породици, над својом супругом. У току је расвјетљавање случаја и предузимање одговарајућих законских мјера.

Патрола Полицијске станице три у четвртак је затекла Бањолучане С. С. (22), С. С. (28), М. Ц. (20) и И. К. (25) у крађи акумулатора у просторијама предузећа „БЦ метал" у Бањој Луци. Полиција је од њих одузела акумулаторе и вратила их власнику предузећа. У току је документовање.

Патрола Полицијске станице Поткозарје у четвртак је на основу наредбе Основног суда Бања Лука, обавила претрес куће и помоћних објеката чији је власник Ђ. М. (38) у мјесту Стипин Хан, који је осумњичен за тешку крађу.

■ **С. Ми.**

У КАДИНОМ СЕЛУ КОД ПАЛА

Убио се Његош Стевић

ИСТОЧНО САРАЈЕВО - Његош Стевић (22) извршио је самоубиство у кући у Кадино Селу код Пале, саопштено је у петак из Центра јавне безбједности Источно Сарајево. Према овлашћењу дежурног тужиоца радници криминалистичке полиције и љекар Дома здравља извршили су увиђај и на мјесту догађаја пронашли пушку калибра 7,9 милиметара из које је Стевић, највјероватније, пуцао. ■

ТРЕБИЊЕ

Изнуда за аутомобил

ТРЕБИЊЕ - Центар јавне безбједности Требиње у петак је Окружном тужилаштву у Требињу доставио извјештај против М. К. (23) из Требиња због постојања основа сумње да је починио кривично дјело тешка крађа и кривично дјело изнуда, наводи се у саопштењу Центра јавне безбједности Требиње.

Постоје основи сумње да је М. К. током ноћи 23. и 24. јула ове године отуђио путнички аутомобил „фолксваген", власништво К. Ђ. након чега је од оштећеног изнудио новац за повратак отуђеног аутомобила, додаје се у овом саопштењу.

Током септембра и октобра 2007. године, припадници Центра јавне безбједности Требиње документовали су три извјештаја против осам лица, због постојања основа сумње да су починили кривична дјела тешке крађе у вези са крађом аутомобила.

■ **М. Б.**

ЗАВРШНЕ РИЈЕЧИ НА СУЂЕЊУ ОПТУЖЕНИМ ЗА РАТНИ ЗЛОЧИН У НОВОМ ГРАДУ

ОДБРАНА НЕГИРА УБИСТВО

Оптужба сматра да постоје докази о кривици оптужених и да су свједоци тужилаштва видјели ударање и одвођење Хусеина Хотића са Урије. Адвокат Јасминка Јовишевић тврди да Хотић није убијен већ да га је живог Љубомир Бера превезао преко ријеке

БАЊА ЛУКА - Окружни тужилац Бранко Митровић сматра, да је на суђењу у бањолучком Окружном суду, доказано да је Горан Петић Чембро (40), заједно са тројицом браће Ђукић: Зораном Грком (42), Младеном (43) и Гораном, такође са надимком Грк (40), сви из Новог Града починили ратни злочин против цивилног становништва.

Адвокати Јасминка Јовишевић, Зоран Кисин и Драгица Глушац тражили су ослобађајућу пресуду јер тврде да оптужба нема доказа и да њихови брањеници нису убили Хусеина Хотића.

- Има много доказа за кривицу оптужених. Свједоци Тужилаштва су видјели ударање и одвођење Хусеина Хотића са Урија. Препознали Петића и Зорана Ђукића са којима су била још два лица за које су касније чули да су Младен и Горан Ђукић. Истрага је утврдила да су Хотића одвели у кућу Љубомира Бере који је преминуо 2002. године. То је на Суду потврдила Берина супруга Славица која је рекла да су оптужени из њихове куће извели Хотића, а да је послије десетак минута чула рафал - истакао је тужилац Бранко Митровић у завршној ријечи пред Вијећем тројице којим је предсједавао судија Желимир Лепир.

Митровић је подсјетио да су оптужени приговором да Славица Бера није била у кући, у ствари, потврдили њен исказ. Он је додао да је други свједок у својој кући из мрака чуо јаук његовог пријатеља Хусеина Хотића, а потом је одјекнула су два-три рафала. Према Митровићевим ријечима оптужени су имали и мотив за ово кривично дјело.

- Тврдим да те вечери Хусеин Хотић није убијен и да га је Љубомир Бера превезао живог преко ријеке. Због тога се Славица Бера бојала свједочења да не би њен супруг био доведен у везу са овим догађајем. Славица је овдје рекла да су имали чамац и додала да га нису те вечери користили иако је нисам питала за то - казала је адвокат Јасминка Јовишевић.

Она је истакла да тужилац није доказао ниједан елеменат кривичног дјела ратни злочин против цивилног становништва: да је постојао оружани сукоб, да је жртва цивил и да су оптужени били припадници војне, полицијске или неке друге организоване стране у сукобу.

- Свједоци су поред ријеке пронашли јакну за коју тврде да припада Хусеину Хотићу. Јакна није била оштећена, нити крвава. Управо та јакна говори да четворица оптужених нису убили Хотића. Па зар би ту јакну скинули са жртве и послије убиства оставили је на дрвету са документима који су пронађени у њој. Поставља се питање да ли је Хотић био цивил јер је био инспектор полиције? - рекла је Јасминка Јовишевић.

Оптужницом Петићу и браћи Ђукић стављено је на терет да су 30. јуна 1992. године из породичне куће у насељу Урије извели Хусеина Хотића (32) који је био инспектор у Полицијској станици у Новом Граду. Потом су Хотића одвели у насеље Пољавнице гдје су га наводно убили хицима из ватреног оружја. У оптужници се наводи да су Петић, Зоран, Младен и Горан Ђукић били припадници паравојне формације „сува ребра".

Пресуда ће бити изречена 22. септембра.

■ **М. ДИЗДАР**

УДАРАЦ

Адвокат Јасминка Јовишевић каже да није спорно да је оптужени Горан Петић ударио палицом Хусеина Хотића.

- Али то не може бити ратни злочин. Нико од оптужених није мучио нити злостављао становништво - рекла је Јовишевићева

ЖРТВА

Бранко Митровић је изјавио да тијело Хусеина Хотића никада није пронађено. Појасњио је да је у септембру 2002. године у Општинском суду у Бихаћу Хотић проглашен мртвим.

Митровић је подсјетио на став Хашког трибунала да се у случају да се не могу наћи посмртни остаци жртве доказима мора учинити вјероватним да је то лице страдало. Он је казао да је Тужилаштво то доказало.

У СРЕМСКОЈ МИТРОВИЦИ УХАПШЕНИ ОСУМЊИЧЕНИ ЗА УБИСТВО ЦИВИЛА У ПОДУЈЕВУ

„ШКОРПИОНИ" ИЗА РЕШЕТАКА

У захтјеву Тужилаштва наводи се да постоји сумња да су ухапшени као саизвршиоци учествовали у кривичном дјелу ратног злочина против 14 албанских цивила

БЕОГРАД - Полиција Србије ухапсила је у Сремској Митровици четворицу припадника паравојне јединице „Шкорпиони", осумњичених за ратни злочин убиства 14 албанских цивила у Подујеву 1999. године, јавила је Срна.

У четвртак увече ухапшени су Жељко Ђукић, звани Брко, Драган Медић звани Гуљо, Драган Бојовић и Миодраг Шолаја звани Зицко, против којих је Тужилаштво за ратне злочине у Београду поднијело захтјев за провођење истраге и затражило притвор.

У захтјеву Тужилаштва, који је у петак подијељен новинарима, наводи се да постоји основа сумње да су они као саизвршиоци учествовали у кривичном дјелу ратног злочина против цивила.

У захтјеву се истиче да постоји основана сумња да су ова лица као припадници јединице „Шкорпиони" за вријеме НАТО бомбардовања Србије и истовремено оружаних сукоба између Војске Југославије и полиције Србије против такозване Ослободилачке војске Косова кршила правила међународног права и Женевску конвенцију.

Они су, по доласку јединице „Шкорпиони" у Подујево 28. марта 1999. године и размјештаја њених припадника по кућама, у дворишту куће породице Гаши заједно са Сашом Цвјетаном пуцали у групу цивила албанске националности из Подујева, већином жена и дјеце, када су убили 14 цивила, а пет тешко ранили, наводи се у захтјеву.

Команда Министарства унутрашњих послова у Подујеву је по сазнању за овај догађај рањеним лицима указала медицинску помоћ и збрињавање, а припаднике „Шкорпиона" вратила са подручја Космета, наглашава се у захтјеву Тужилаштва.

Тужилаштво наводи да је одређивање притвора затражено због опасности од бјекства и да ће боравком на слободи утицати на свједоке и тако ометати истрагу, а и због тога што је за ово кривично дјело запријећена казна већа од 10 година затвора.

Прије двије године у Београду је на 20 година осуђен некадашњи припадник јединице „Шкорпиони" Саша Цвјетан за ратни злочин убиства 14 Албанаца и рањавање петоро дјеце у Подујеву 28. марта 1999. године.

За злочин у Подујеву у Београду у поступку окончаном прошле године правоснажно је осуђен Саша Цвјетан на 20 година затвора. ■

ВИДЕО-СНИМАК

Јединица „Шкорпиони", доспјела је у жижу интересовања српске јавности почетком јуна 2005. када је у судници Хашког трибунала пуштен снимак погубљења шесторице сребреничких муслимана у Трнову, у БиХ.

Снимак стриљањa шесторице муслимана у Трнову је потом емитован и на најгледанијим телевизијама у Србији, а МУП Србије је муњевито реаговао и за мање од 24 сата након емитовања снимака убиства муслимана из Сребренице ухапсили неколико припадника јединице.

ИСТРАГА О РАТНИМ ЗЛОЧИНИМА У ЛИВАЊСКОМ КАНТОНУ

Отворено девет предмета

ЛИВНО - Тужилаштво БиХ има девет отворених предмета за кривична дјела ратних злочина почињених на подручју Ливањског кантона који су оцијењени као „веома осјетљиви", а односе се на општине Ливно, Томиславград и Купрес, изјавио је портпарол Тужилаштва БиХ Борис Грубешић.

Грубешић је објасниo да се у Тужилаштву БиХ воде четири предмета за општину Ливно, три за општину Томиславград и два предмета за општину Купрес, од којих су четири у истражној, а пет у предистражној фази Одјељења за ратне злочине, пренијела је Срна.

Он је навео да се за општину Ливно тренутно воде два истражна и два предистражна поступка, за општину Томиславград један истражни и два предистражна и за општину Купрес по један истражни и предистражни предмет.

Према његовим ријечима, мисли се на предмете у којима су починиоци и жртве ратног злочина припадници све три националности.

- У Одјељењу за ратне злочине Тужилаштва БиХ воде се „врло осјетљиви" предмети, док се на кантоналним и окружним судовима у ентитетима и Тужилаштву Брчко дистрикта воде „осјетљиви", односно мање тешки предмети - појаснио је Грубешић за Радио-Ливно.

Грубешић је нагласио да је од почетка рада Одјељења за ратне злочине при Тужилаштву БиХ, у протекле двије и по године, подигнуто 38 оптужница против више од 50 лица.

Он је додао да су неки од тих предмета окончани правоснажним пресудама, док је већи дио у фази суђења, а мањи дио предмета чека на почетак суђења. ■

НА АЕРОДРОМУ „КОВИН"

Убио се војник

БЕОГРАД - Професионални војник десетар по уговору Бобан (Драгослава) Миленковић извршио је самоубиство пуцајући себи из пушке у стомак, саопштено је из Управе за односе са јавношћу Министарства одбране Србије.

У саопштењу се наводи да се несрећа догодила у четвртак око 18 часова на аеродрому „Ковин", у вријеме када Миленковић није био на служби. Истражни судија са представницима Војне полиције изашао је на лице мјеста ради увиђаја.

Екипа Хитне помоћи из Ковина установила је смрт на лицу мјеста. Бобан Миленковић рођен је 19. јуна 1980. године у Ковину.

На професионалној служби у Војсци Србије био је од 16. јануара. 2003. године. ■

БОМБАШКИ НАПАД НА ТРЖНИ ЦЕНТАР У МАНИЛИ

Осам мртвих у експлозији

МАНИЛА - Најмање осморо људи је погинуло, а 70 рањено у експлозији бомбе која се у петак догодила у тржном центру у Манили, саопштиле су власти. У саопштењу се каже да се експлозија догодила у области Макати у вријеме ручка, да је изазвала општу панику у том граду од укупно 12 милиона становника који је у прошлости често био мета муслиманских сепаратиста.

Манила: Посљедице напада на тржни центар

Локалне власти су дигле узбуну у цијелом граду, а састанак Националног савјета безбједности треба да се одржи у току дана. Истрага је у току. ■

ТРАГЕДИЈА У ВОДАМА КОД ОСТРВА СУЛАВЕСИ

Потонуо брод са 29 путника

ЏАКАРТА - Најмање 29 лица се удавило у четвртак увече када се дрвени брод преврнуо код индонежанског острва Сулавеси, саопштиле су у петак власти.

Портпарол индонежанског министарства за саобраћај Бамбанг Ерван је рекао да је мали водени брод потонуо на југоисточној страни Сулавесија прије него што је допловио до мјеста Баубау.

Индонежанске власти су саопштиле да се на броду укупно налазило 82 путника, да се 15 особа удавило, а да се шест још воде као нестале, пренио је Танјуг.

Шеф индонежанског Црвеног крста Хамдансја је, међутим, казао да је на броду било око 200 путника и да су пронађена 29 тијела, а да се још око стотину води као нестало.

- Прелиминарна истрага је показала да се брод преврнуо због пренатрпаности - рекао је Ерван, док индонежанске власти још трагају за узроком несреће.

Хамдансја је истакао да је 40 радника Црвеног крста с три рибарска брода и два брода обалске страже у потрази за преживјелима.

Бродоломи су чести у индонежанском архипелагу који има више од 17 хиљада острва, пошто су бродови углавном преоптерећени. ■

БАЧКА ПАЛАНКА

Арсенал у кући

БАЧКА ПАЛАНКА - Оперативци Станице полиције Бачке Паланке на основу налога истражног судије Општинског суда извршили су претрес куће Душана М. (57), у којој су пронашли снајперску пушку, аутоматску пушку и пушкомитраљез, као и 35 метака различитог калибра. Према саопштењу Полицијске управе из Новог Сада, осумњиченом Душану М. уз потврду је одузето оружје, а полиција ће подићи против њега и кривичну пријаву због недозвољеног посједовања оружја и муниције. ■

УСПЈЕШНА АКЦИЈА ТАЈЛАНДСКЕ ПОЛИЦИЈЕ

Ухапшен канадски педофил

БАНГКОК - Осумњичени педофил, Канађанин Кристофер Пол Нил (32) оптужен за силовање дјечака у Вијетнаму и Камбоџи ухапшен је у петак на Тајланду, саопштила је полиција.

Кристофер Пол Нил: Напаствовао малољетнике

Након објављивања Интерполове потјернице и обимне потраге, Нил је ухапшен у руралној области Након Раташима, сјевероисточно од Бангкока, јавио је Танјуг.

Полиција је јуче објавила потјерницу за Нилом - седам дана након што је он побјегао из Јужне Кореје на Тајланд - и након што су га двојица тајландских дјечака оптужила да им је платио за орални секс што је, према тајландским законима, довољна основа за пријаву.

Нил ће се касније током дана појавити на саслушању у сједишту националне полиције у Бангкоку, али детаљи о потјери за њим и даље су непознати.

Интерпол је у уторак 16. октобра идентификовао осумњиченог вишеструког педофила као Кристофера Пола Нила, чије су лице скривено иза дигитално обрађене слике разоткрили компјутерски стручњаци њемачке полиције.

Нил је предавао у међународној школи у Бангкоку 2003. и 2004. године.Истражиоци скоро три године трагају за Нилом, након што је њемачка полиција на интернету открила фотографије злостављања 12 дјечака у Вијетнаму и Камбоџи.

Његово лице било је скривено иза дигитално обрађене слике, али су компјутерски стручњаци успјели да је ишчисте и прије седам дана фотографија је објављена на Интерполовој интернет страници. ■

ИСКАЗ ВОЈНОГ ВЈЕШТАКА РАДОВАНА РАДИНОВИЋА НА СУЂЕЊУ ДРАГОЉУБУ ОЈДАНИЋУ

ГЕНЕРАЛШТАБ ЈЕ РАДНО ТИЈЕЛО

И поред покушаја тужиоца да оспори експертизу Радиновић је остао при тврдњи да на основу закона и устава војском командује врховни командант, док начелник издаје само наређења на основу његових одлука

ХАГ - Током унакрсног испитивања пензионисаног генерала Радована Радиновића, који је на суђење у Хагу свједочио као војни вјештак одбране Драгољуба Ојданића, тужилац је настоји да оспори његово виђење ратне улоге оптуженог генерала.

Генерал Радиновић је у експертском извјештају навео да су Генералштаб Војске Југославије и Драгољуб Ојданић као његов начелник били само „радно тијело" Врховне команде, а не самосталан командни орган који је по сопственом нахођењу издавао наређења подређеним јединицама. По проглашењу ратног стања, Генералштаб је, иначе, преименован у Штаб Врховне команде.

Радован Радиновић: Ојданићу само морална подршка

На ове тврдње тужилац је указао на „Приручник о руковођењу и командовању ВЈ" у којем се наводи да начелник Штаба врховне команде „руководи и командује војском преко армија и других подређених јединица". Радиновић се није сложио са ауторима тог документа јер, како тврди, нису досљедно слиједили одредбе закона и устава, по којима војском командује врховни командант, у то вријеме Слободан Милошевић, док начелник Штаба врховне команде само издаје наређења на основу његових одлука.

Ојданићева командна улога се, по тужиоцу, јасно види и из исказа неких претходних свједока одбране који су рекли да је он - по пријему и анализи борбених извјештаја са терена - издавао наређења подређеним јединицама, без консултација са врховним командантом. Радиновић, међутим, тврди да је Ојданић био у свакодневном контакту са Милошевићем и да он и његов штаб нису радили као издвојено тијело.

Уколико би се, каже, то шематски приказало, Штаб Врховне команде би био у истом правоугаонику, а не испод Врховне команде и њеног команданта.

Тужилац је пак тврдио да је поједине дијелове експертског извјештаја могао написати само на основу информација које је добио од оптуженог лично.

Као примјер, навео је дијелове извјештаја у којима се говори о Ојданићевим плановима и оцјењањима током 1999. године. Радиновић је признао да се док је радио на експертском извјештају једном састао са оптуженим генералом, али само да би му пружио „моралну подршку", а не да би разговарали о догађајима из рата. Тврди да Ојданића познаје али да „не гаји никакве симпатије према њему". ■

ВОЈНИ ЕКСПЕРТ

Радован Радиновић ће своје треће свједочење пред Трибуналом у Хагу завршити у петака. Претходно је, такође у улози војног вјештака, поднио експертске извјештаје и свједочио за одбрану Станислава Галића и Радислава Крстића.

У САМОУБИЛАЧКОМ НАПАДУ У КАРАЧИЈУ УБИЈЕНО 136 ЉУДИ

КРВАВИ ПИР „АЛ-КАИДЕ"?

Напад, у којем је убијено 136 људи, сматра се једним од најсмртоноснијих у историји земље, има обиљежја екстремиста повезаних са талибанима, изјавио Мухамед Мохтарем

КАРАЧИ - Самоубилачки напад у Карачију, у којем је убијено 136 људи и који је угрозио повратак бивше премијерке Беназир Буто, могао би да буде дјело „Ал-Каиде" и талибана, док форензички стручњаци покушавају да утврде идентитет бомбаша-самоубице, саопштиле су у петак пакистанске власти.

Карачи: Мртви на све стране

Напад, који се сматра једним од најсмртоноснијих у историји земље, има обиљежја екстремиста повезаних са талибанским вођом Баитулахом Мехсудом и „Ал-Каидом", изјавио је високи званичник пакистанске службе безбједности Гулам Мухамед Мохтарем.

Он је навео да тим Беназир Буто, понијет слављеничком атмосфером због њеног повратка у земљу, није озбиљно размотрио потребу за јачим мјерама безбједности.

- Увелико смо страховали од Мехсудовог напада и његових локалних савезника и о томе смо обавијестили Пакистанску народну партију (на чијем је челу Беназир Буто), али су се они окренули политичким питањима умјесто да озбиљно схвате нашу забринутост - изјавио је Мохтарем.

Према обавјештајним сазнањима провинцијске владе, тројица екстремиста који су повезани са Мехсудом допутовала су у Карачи уочи доласка бивше премијерке, пренио је АП.

Одговорност за напад још нико није преузео, а према посљедњим извјештајима, у нападу је погинуло 136 људи, док је између 250 и 300 повријеђено.

Полиција из Карачија је саопштила да су детективи утврдили како се младић који је бацио бомбу на колону у којој је била Беназир Буто разнио 22 секунде послије напада.

Нападачева глава је пронађена у близини мјеста експлозије и пребачена је у форензичку лабораторију како би се утврдио његов идентитет.

Влада у покрајини Синд, чија је Карачи пријестоница, јуче је позвала Буто да одустане од планова да у колони, која ће се споро кретати 16 километара, прође кроз десетомилионски Карачи, истичући да ће тако бити рањива на нападе.

Из странке Беназир Буто је, у међувремену, најављено да ће она остати у земљи и предводити своју странку на парламентарним изборима у јануару 2008. године, без обзира на напад.

Она је оптужила бивше функционере војног режима генерала Зије ул-Хака, који је погубио њеног оца 1979, да су испланирали овај самоубилачки напад против ње.

- Знам тачно ко жели да ме убије. То су званичници бившег режима генерала Мохамада Зије ул-Хака, који данас стоји иза екстремизма и фанатизма - рекла је она.

Сенатор из њене странке Партија пакистанског народа Сафдар Абаси је рекао да ће она, „упркос свему остати у Пакистану".

Буто је недавно узбуркала јавност у Пакистану изјавом да ће сарађивати са САД на хватању вође „Ал-Каиде" Осаме бин Ладена. ■

НАСТАВЉЕН ШТРАЈК ФРАНЦУСКИХ ЖЕЉЕЗНИЧАРА

Хаос у подземљу

ПАРИЗ - Француски путници се други дан заредом суочавају са проблемима у саобраћају, пошто су неки синдикати превозничком саобраћају. Париска подземна жељезничка мрежа и у петак је функционисала отежано, иако половина од укупног броја

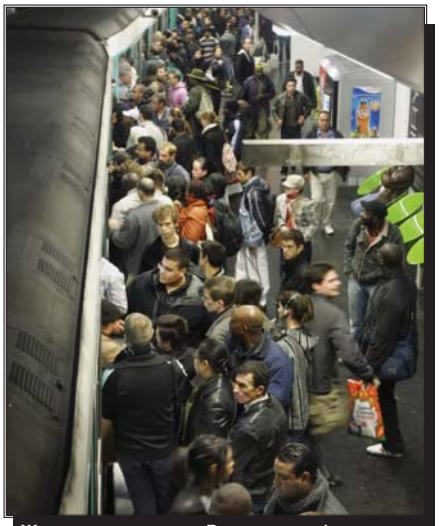

Жељезничка станица: Вози само трећина возова

возника и у петак наставили штрајк, којим изражавају протест због намјере предсједника Николе Саркозија да им укине пензијске привилегије.

Раздор међу синдикатима условио је, међутим, да трећина возова који саобраћају на главним француским линијама, као и међуградски возови функционишу, дан послије готово тоталног колапса у националном жељезничком саобраћају. Мањих гужви је било рано у петак, рекао је новинар Рojтерса.

Синдикати жељезничара и енергетичара су ступили у штрајк како би Саркозија приморали на компромис поводом његовог плана да укине пензијске олакшице неким радницима државног сектора, који су тражили да стекну право на пуну пензију прије 50. односно 55. године живота. ■

ПРОМЈЕНЕ НА СВЈЕТСКОМ ТРЖИШТУ НАФТНИМ ДЕРИВАТИМА

Цијене руше рекорде

ЊУЈОРК - Цијена нафте и даље, већ читаву седмицу, обара све рекорде, па је тако у једном тренутку пословања први пут премашила износ од 90 долара за барел, што аналитичари објашњавају падом вриједности долара који је привукао нове инвеститоре и тржишне спекуланте да купују уговоре за терминску испоруку енергената изражене у доларима, пренио је Танјуг.

Цијена америчке лаке нафте за терминску испоруку у новембру је на њујоршкој робној берзи јуче порасла за 2,07 долара и достигла износ од 90,02 долара за барел, да би до закључења трговања нешто пала на 89,47 долара за барел, пренијела је агенција АП. Цијену нафте нагоре је „погурала" и вијест да је турски парламент одобрио захтјев владе да се турским војницима дозволи улазак у сјеверни Ирак, ради обрачуна са курдским побуњеницима. Купци „црног злата" су забринути да би улазак турских снага у Ирак могао да поремети снабдијевање сировом нафтом.

Раст цијена је такође посљедица недавно објављених извјештаја Међународне агенције за енергетику и Организације земаља извозница нафте, у којима се наводи да залихе сирове нафте стагнирају или падају, док тражња расте. ■

ДОГОВОР ЛИДЕРА ДРЖАВА ЧЛАНИЦА ЕУ

Потпис на Лисабонски споразум

ЛИСАБОН - Високи представници држава чланица Европске уније, окупљени на самиту у главном граду Португалије, постигли су ноћас нови, Лисабонски споразум, о реформама институција Уније.

Португалски премијер Жозе Сократеш, који је предсједавао самиту ЕУ, изјавио је да ће споразум бити потписан у Лисабону 13. децембра, и да би, под условом да га претходно ратификују свих 27 земаља чланица, ступио на снагу 2009. године.

- Овим споразумом Европа показује да се Европски пројекат наставља. Сада можемо да са повјерењем гледамо у будућност - рекао је Сократеш, а пренијела агенција Рojтерс.

На отварању самита, лидери држава чланица ЕУ изразили су оптимизам да ће бити превазиђене замјерке које су изнијеле Пољска и Италија око овог споразума, чиме би била окончана десетогодишња дебата о устројству Уније.

Званична Варшава је, прије почетка самита, запријетила да ће одложити постизање споразума уколико не буду размо трени пољски захтјеви о новом систему гласања у ЕУ, док је Италија тражила већи број мјеста у Европском парламенту.

ВАЖНА ДРЖАВА

Шефови дипломатија Европске уније поново су се сагласили да је Србија „важна држава" за стабилност Балкана и да је зато корисно да што прије буде парафиран споразум о придруживању Србије-ЕУ.

То су агенцији Бета пренијели извори са засједања шефова држава или влада ЕУ у Лисабону, истичући да шефови дипломатија ЕУ поново предочили нужност да власти у Београду што прије пруже доказе о пуној сарадњи са Хашким трибуналом.

У расправи у оквиру самита, министри ЕУ су размотрили кључне свјетске теме и закључили да је од значаја и да Србија има „конструктиван став" у преговорима са албанском страном о будућем статусу Косова и Метохије, под посредништвом „тројке" Контакт групе.

Усвајањем споразума окончана је криза коју су покренули холандски и француски гласачи када су 2005. одбацили Европски устав и отворили пут за споразум који укључује дуже предсједавање Унији и већа овлашћења шефу за спољну политику. ■

ПОСЉЕДЊИ ТЕЛЕМОСТ ВЛАДИМИРА ПУТИНА СА СУНАРОДНИЦИМА

ОД ПОЛИТИКЕ ДО ЕНГЛЕСКОГ

Нису изостала „питања личне природе", па су становници Русије могли да сазнају да предсједник највише воли историју, да прилично редовно, по 10 до 15 минута, учи енглески да би могао да разговара на међународним сусретима

МОСКВА - Руски предсједник Владимир Путин одржао је у четвртак шести телемост „На директној линији с предсједником", посљедњи током боравка на функцији шефа државе, будући да сљедеће године у марту нема право да се на предсједничким изборима кандидује и трећи пут узастопно.

Путин је подвукао биланс за протеклих осам година и - најавио планове за бар сљедећих десет. Од више од 2,5 милиона питања, одговоре су добили грађани 67 градова и насеља. Камере са директним укључењем биле су инсталисане на 12 пунктова.

У разговору који је из телевизијског студија у Кремљу водио с грађанима руски предсједник три сата и пет минута, медијски атрактивне теме били су односи са Украјином и Ираном, развој оружаних снага Русије, скраћење војног рока, али су основна питања на која се руски предсједник редовно враћао током цијелог телемоста, била повећање пензија, подршка породичном буџету и помоћ у бризи о дјеци, као и стабилан економски положај земље.

Скоро половина питања на која је руски предсједник одговорио била су из социјалне области - обећао је да ће бити побољшани услови живота на Далеком истоку, повећане војне пензије и три пута државни расходи за програм вјештаке оплодње.

- Ја знам одакле да се узме новац - увјеравао је Путин Русе.

Руски предсједник је и овога пута испољио своју добро познату склоност ка „нестандардној" комуникацији с грађанима па је рекао, коментаришући примједбу бившег америчког државног секретара Мадлен Олбрајт да је неправично што је само Русији припала велика количина природних богатстава, да „није чуо за ту изјаву", али да би таква „политичка еротика" тешко могла да доведе до позитивног резултата.

Путин је навео примјер Ирака, богатог нафтом, гдје су

Владимир Путин: Стигло више од 2,5 милиона питања

људи од почетка америчке операције „научили да пуцају", али да тамо, ипак, није заведен ред.

- Русија, хвала богу, није Ирак - рекао је Путин, додајући да Русија има снаге и воље да заштити своје интересе и у земљи и у иностранству.

Прошлогодишњи излив емоција грађана, испољен у питању „Шта ће бити с нама кад Ви одете?", ове године је заслијеђен питањем једне старије гледатељке која није могла да повјерује да разговара с предсједником телефоном: „Да ли сте то заиста Ви?", питала је она Путина. „Заиста", одговорио је руски предсједник.

- Господе! Хвала Вам најљепше. За све Вам велико хвала - рекла је узбуђена гледатељка, прекинувши везу и не поставивши питање.

Емоције је у једном тренутку замијенио израз патриотизма, када су војници на космодрому Плесецк, на честитку руског предсједника за успјешно тестирање интерконтиненталне балистичке ракете „Топола-М", узвратили: „Служимо отаџбини!"

Једна од најчешћих ријечи које је употребио руски предсједник, била је „обећавам" (20 пута). Једно од обећања је већ испуњено пошто је у петак саопштено да је потписан указ по којем ће пензионерима који су обављали дужност у органима унутрашњих послова, противпожарним јединицама, органима за контролу промета наркотика и у казнено-поправним установама и органима, бити исплаћен дуг из деценије деведесетих.

Нису ни овог пута изостала „питања личне природе", па су становници Русије могли да сазнају да предсједник највише воли историју, да прилично редовно, по 10 до 15 минута, учи енглески да би могао да разговара на међународним сусретима, али не и колико дуго спава.

- Спавам довољно да бих могао да одговарам на питања Руса - рекао је.

На крају телемоста, Путин је новинарима рекао да не намјерава да у скорије вријеме одржи још неки директан телемост.

То, међутим, не значи - с обзиром на чињеницу да Путин има само 55 година - да их неће бити већ од 2012. године, када буде поново стекао право да се кандидује за шефа државе. ■

ЧЕСТИТКЕ

„Директна линија" ове године почела је нестандардно - честитком националној фудбалској репрезентацији на побједи над Енглеском у квалификационом мечу за Европско првенство које ће догодине бити одржано у Аустрији и Швајцарској.

Путин је рекао да је руска „зборница" побиједила захваљујући у доброј мјери моћној подршци са трибина, тимској игри и срећи која прати тренера Гуса Хидингса - кога су медији одмах послије тога прекрстили у „таличног Холанђанина".

ВОЈСКА СРБИЈЕ СВАКОДНЕВНО ОБАВЉА КОНТРОЛЕ ОБЈЕКАТА

ЛОВ НА ХАШКЕ ОПТУЖЕНИКЕ

Не мислим да лупам, али ако кажем да Младић није у Србији морао бих рећи гдје је, а ако кажем да је у Србији, у овом моменту нико не посједује ту информацију, појаснио Расим Љајић

БЕОГРАД - Војска Србије, у оквиру редовних активности, свакодневно обавља ненајављене контроле објеката у потрази за хашким оптуженицима.

То је у петак речено за Б92 у Министарству одбране након претреса касарни у Панчеву и Зрењанину.

- У посљедњих неколико мјесеци такве акције се изводе скоро свакодневно - навели су у Министарству, не желећи да износе било какве детаље.

Главни тужилац Хашког суда Карла дел Понте у четвртак је изјавила за њемачки Шпигл да је „80 одсто сигурна" да ће Ратко Младић бити ухапшен до краја ове године. У интервјуу том политичком магазину, Дел Понтеова је рекла да је тек „средином 2006. године схватила да Срби никада нису намјеравали да ухапсе Младића".

- Идеја је била да се он убиједи да се сам преда. Овај приступ је заиста функционисао са другим ратним злочинцима - објаснила је Дел Понтеова и додала да је почетком ове године састављен озбиљан план за хапшење Младића у његовом скровишту у Београду. Рекавши да је циљ Београда улазак у ЕУ, а да је сарадња са судом у Хагу главни предуслов за приступ ЕУ, Дел Понтеова је навела да је увјерена да ће Младић бити „ухапшен до краја године, могуће у наредним недјељама".

Карла дел Понте: Очекује хапшење Младића

Предсједник Акционог тима за сарадњу са Хашким трибуналом Расим Љајић рекао је да је 60 одсто капацитета служби безбједности и других државних органа посвећен и усредсређен на питања хапшења хашких бегунаца.

Одговарајући на питање да ли је Ратко Младић у Србији, Љајић је рекао „шта код да кажем, лупићу".

- Не мислим да лупам, али ако кажем да је у Србији морао бих рећи гдје је, а ако кажем да је у Србији, у овом моменту нико не посједује ту информацију - појаснио је Љајић.

Љајић је, пред долазак Карле дел Понте у Србију и у ишчекивању њеног извјештаја, казао да Србија ову шансу не смије пропустити.

- Очекујем да ће извјештај бити позитивнији од претходног и да ћемо парафирати споразум о стабилизацији и придруживању, и тако имати довољно времена да до краја године увјеримо званичнике у Бриселу и хашки Трибунал у наше намјере - рекао је Љајић.

Он је казао да се појавио проблем приступа архивима Безбједносно-информативне агенције, у смислу да се „не може дозволити неограничен, потпун приступ и да се из њих извлачи шта год се хоће". ■

ИНФОРМАЦИЈЕ

Војни коментатор „Политике" Љубодраг Стојадиновић рекао је за Б92 да је тешко повјеровати да је било ко могао доставити Војсци информацију да се Ратко Младић налази у Панчеву.

- Имали смо једну сличну рацију која је била јавна, у војном хотелу у Делиградској улици, и наравно, ни тамо није пронађен Младић. Не знам да ли је у питању поправљање имиџа или је у питању случајни избор објеката гдје војска нешто тражи, али не вјерујем у дјелотворност таквих акција - нагласио је Стојадиновић.

ВЛАДИМИР ГЛИГОРОВ ОПТУЖИО UNMIK ЗА НЕУСПЈЕХ НА КОСМЕТУ

Тужна слика стварности

АДМИНИСТРАЦИЈА УН на Космету, према оцјени експерта бечког Института за међународне упоредне економије Владимира Глигорова, доживјела је неуспјех, јер није створила економску перспективу за становништва покрајине.

УНМИК: Неуспјела мисија

- Косово и Метохија је званично поносно што је прошле године остварен привредни раст од три одсто, чему економисти не могу ни да се насмију - тврди бечки дневник „Пресе", пренио је Танјуг.

- Привреда у покрајини могла би да расте између седам и десет одсто - сматра Глигоров. Он је објаснио да остварен раст од три одсто не представља чак ни опоравак, јер се пошло од јако ниског нивоа, најнижег у Европи.

- Међународно присуство било је неуспјех за привреду Косова и Метохије - подвукао је Глигоров.

Он је објаснио да UNMIK није успио да људима створи економску перспективу. Глигоров је нагласио да у преговорима о будућности Космета мора да се нешто учини за привреду покрајине. Гликовор је навео да стање на Косову и Метохији не може бити „тужније", указујући да је стопа незапослености између 35 и 40 одсто, и да број незапослених расте из године у годину, као и да 20 одсто брутонационалног производа представљају трансакције дијаспоре.

- Највјероватније су трансакције дијаспоре још веће - додао је он, наглашавајући да новац из дијаспоре и помоћ из иностранства заједно чине најмање 40 одсто брутонационалног производа. Наводећи да је дуг Космета огроман, и да постоји велика неравнотежа између увоза (1,3 милијарди евра) и извоза (79 милиона евра) Глигоров је истакао да међународна администрација није успјела чак ни да искористи рудна богатства покрајине. Косово и Метохија би, због велике количине угља, могло бити извозник струје.

Глигоров је оцијенио да све док се статус не одреди неће бити ни страних инвестиција.

- Косово и Метохија је затворена економија, која нема нормалне односе са сусједима - објаснио је он. Глигоров је нагласио да де факто постоји само једна веза са иностранством, а то је главни пут ка Македонији. Промјене ће услиједити када се изгради пут у правцу Албаније, ка Јадрану, или када се односи са Србијом буду нормализовали. ■

РАЈКО СТЕВОВИЋ НАДАЛЕКО ПОЗНАТ КАО ХУМАНИСТА И КУЛТУРНИ ЗАНЕСЕЊАК

Доктор великог срца

БИЈЕЛО ПОЉЕ - Доктора Рајка Стевовића (77) на сјеверу Црне Горе познају као дугогодишњег начелника Гинеколошко-акушерског одјељења бјелопољске Опште болнице, док је на ширим просторима познат као хуманиста и културни занесењак, пренијела је Бета.

За четири деценије Рајковог рада у Бијелом Пољу, гдје је дошао да би одужио стипендију помоћу које је завршио медицину у Сарајеву, помогао је при стотинама порођаја. Многим женама је, својом упорношћу, повратио наду да ће постати мајке.

Прије пет и по деценија почео да ради у Црвеном крсту Црне Горе, када се као ученик никшићке Гимназије укључио у рад хуманитарне организације.

- Долазак у Никшић био је први сусрет дјечака из дурмиторског краја са урбаном средином. Нисам имао новца да приуштим себи неку забаву или барем одлазак у биоскоп, па сам се укључио у рад подмлатка тамошњег Црвеног крста - рекао је Стевовић. Он је 50 пута добровољно дао крв, а у априлу 1990. године као љекар гинеколошког одјељења на којем је радио, због тјеснаца у времену и тешкоће у набавци крви ријетке групе, дао је своју да би болесници спасио живот.

Рајково чланство у Културно-уметничком друштву „Текстилац" у Бијелом Пољу, од 1964. а од прије 10 година и руководјење њиме, учинили су да оно успјешно наступи и у многим градовима Србије, БиХ, Хрватске, и у неким по средњој Европи. ■

НАСТАВАК ПРЕГОВОРА БЕОГРАДА И ПРИШТИНЕ У БЕЧУ

Слободан Самарџић и Вук Јеремић: Нова дипломатска офанзива

Министри имају ријеч

БЕОГРАД - У Бечу се у понедјељак, 22. октобра, одржава трећа рунда директних преговора представника Београда и Приштине о будућности Косова, уз посредовање „тројке" Контакт групе, пренијела је Бета.

Београдска делегација ће, према најави министра спољних послова Вука Јеремића, бити највјероватније на министарском нивоу. То би значило да ће на њеном челу бити Јеремић и министар за Косово и Метохију Слободан Самарџић. Приштинску делегацију која је увијек на највишем нивоу, предводе предсједник и премијер Косова Фатмир Сејдиу и Агим Чеку. Косметски преговарачи у Беч путују преко Париза гдје ће их у недјељу, 21. октобра, примити министар иностраних послова Француске Бернар Кушнер.

Осим приштинског тима, Кушнер ће, како је најавио, 4. новембра у Паризу разговарати и са београдским тимом. Француски министар је јуче изјавио да ће с двјема делегацијама у Паризу разговарати о „перспективама које ће понудити, како се нада, документ који ће бити предат 10. децембра (генералном секретару УН) Бан Ки Муну".

Када је ријеч о могућности наставка преговарачког процеса, Кушнер је указао да је за то потребан напредак у разговорима двије стране. ■

ПРВА РУНДА

Прва рунда директних преговора Београда и Приштине, у наставку преговарачког процеса, одржана је 28. септембра у Њујорку када су на челу делегације Београда били предсједник и премијер Србије Борис Тадић и Војислав Коштуница. Након тог састанка, најављени су учестали сусрети двије делегације.

Београд инсистира на разговору о понуђеној суштинској аутономији за Косово и Метохију, а Приштина о меморандуму о добросусједским односима Србије и Космета као двије независне државе.

ВУК ЈЕРЕМИЋ О УГРОЖЕНОЈ СРПСКОЈ КУЛТУРНОЈ БАШТИНИ У ПОКРАЈИНИ

ЗАТИРАЊЕ ПРАВОСЛАВЉА

Уништити оно што су неки прије вас изградили у увјерењу да ћете тако обрисати истину о самом постојању тога, јесте чин највише нељудскости, културног чишћења, рекао Вук Јеремић

МИНИСТАР спољних послова Србије Вук Јеремић упозорио је у петак у Паризу да је српска културна баштина на Косову и Метохији, која се налази под заштитом UNESKO-а, у опасности да буде уништена.

- Умјесто да служи као мост повезивања, српска баштина у покрајини је у центру пажње страховања и непријатељства косметских Албанаца - упозорио је Јеремић обраћајући се Генералној конференцији UNESKO-а, организације УН за науку, просвјету и културу.

Српски министар је истакао да је „више од 150 српских цркава и манастира уништено у протеклих осам година, укључујући 35 током погрома против косовских Срба у марту 2004. године".

- Уништити оно што су неки прије вас изградили у увјерењу да ћете тако обрисати истину о самом постојању тога, јесте чин највише нељудскости, културног чишћења - рекао је Јеремић.

- На Косову и Метохији, као и на свим другим мјестима, мир се не смије градити на пепелу уништене баштине. Помирење и мир нису прост резултат сједињења истовјетног, они захтијевају пружање и примање дара различитости - додао је он.

Јеремић је захвалио Италији, Грчкој, Чешкој, Европској унији и Савјету Европе на помоћи да се обнови и сачува српско културно насљеђе на Косову и Метохији и обећао сву сарадњу српских институција, укључујући и Српску православну цркву у очувању и обнови баштине.Српски министар је напомнуо да Србија о будућем статусу Косова и Метохије преговара на основу баш оних вриједности које нас све повезују као људе - вриједности као што су мир и правда.

Космет: Порушене српске богомоље

- Зато смо косметским Албанцима понудили висок ниво аутономије. Наша великодушна понуда суштинског самоуправљања има за циљ да поштује и унапређује њихов јединствен допринос шароликости нашег друштва истовремено поштујући територијални интегритет и суверенитет нашег друштва у складу са међународним правом - рекао је он.

- Вјерујемо да једино такво компромисно рјешење може да учврсти демократију, безбједност и просперитет читавог региона.

Јеремић је најавио да ће Србија активно учествовати у свим програмима и пројектима UNESKO-а. ■

МЈЕШТАНИ КОТОРВАРОШКОГ НАСЕЉА ВАГАНИ ТРАЖЕ ИЗГРАДЊУ ПУТА

ЧЕКАЊУ ДОШАО КРАЈ?

Иако су од центра града удаљени десетак километара, Вагани су једина которварошка мјесна заједница која још нема асфалтирану везу са остатком свијета

КОТОР ВАРОШ - Непостојање асфалтног пута у највећој мјери отежава живот мјештанима которварошке мјесне заједнице Вагани. Ипак, из предузећа „Путеви Српске" стижу охрабрујуће информације - изградња овог пута требало би да почне сљедеће године.

Директор „Путева Српске" Младен Лазендић рекао нам је да је програмом Владе Републике Српске у сљедећој години планирано асфалтирање бројних локалних путева у Српској.

- Наше предузеће је задужено за изградњу и одржавање магистралних и регионалних путева, али, ипак, упознат сам са иницијативом мјештана Вагана, која је крајње оправдана и реална. Настојаћемо да у сарадњи са надлежним министарством буду обезбијеђена средства за изградњу овог пута - истакао је Лазендић.

Иако су од центра града удаљени свега десетак километара, мјештани Вагана користе дијелом макадамски, а дијелом сто одсто оштећен асфалтни пут, што је, како веле, незамисливо.

- Срамота је да у 21. вијеку немамо елементарне услове за живот достојан човјека - додају мјештани Вагана.

Одборник Савеза независних социјалдемократа у Скупштини општине Котор Варош Гојко Вученовић указао је на чињеницу да су Вагани једина мјесна заједница на подручју општине која нема асфалтни пут.

- До сада је покретано много иницијатива да се ово питање ријеши, али ниједна није дала очекиване резултате. Сада смо одлучни да истражимо и да за мјештана Вагана створимо боље услове живота. Са нашим захтјевом упознали смо све надлежне институције и очекујемо њихову подршку - истакао је Вученовић.

Поред изградње десетак километара асфалтног пута од центра града до Вагана, мјештани предлажу да ова саобраћајница буде продужена за још десетак километара до сусједних кнежевских села, чиме би биле повезане двије општине.

Ако би надлежни подржали њихову иницијативу, додају, овим путем, који би обухватио четири мјесне заједнице и 15 села, били би створени бољи услови за живот за око пет хиљада становника на подручју обје општине.

Посланик СНСД-а у Народној скупштини Републике Српске Недељко Кнежевић оцијенио је да је „недостатак ваљане пројектне документације, коју је требало да изради которварошко општинско руководство, највећа препрека за изградњу овог пута".

- Иако је републичка Влада обезбиједила добар дио средстава за изградњу пута у Ваганима, ништа нећемо моћи урадити ако општина Котор Варош не уради ваљан пројектни план за ову мјесну заједницу - навео је Кнежевић.

Према његовим ријечима, квалитетним асфалтним путем могуће је задржати мјештане Вагана на њиховим вијековним огњиштима.

- Ако закаснимо са овом иницијативу велики број становништва са овог подручја ће одселити, а то никако не би било добро - нагласио је посланик СНСД-а у Парламенту Српске Недељко Кнежевић.

Међутим, начелник општине Котор Варош Раденко Чупић тврди да постоји пројектни план за изградњу пута у Ваганима.

- Асфалтирали смо два километра пута на овој дионици, један од центра града према Ваганима, а други из супротног смјера. Нажалост, за овај посао потребно нам је два милиона марака, а толико новца у овом тренутку немамо на располагању. Такође, поред овог пута имамо задатак да асфалтирамо још 500 километара локалних путева на подручју општине - истакао је начелник општине Котор Варош Раденко Чупић.

■ **М. ФИЛИПОВИЋ**

Постојећи пут до Вагана: Рупа на рупи

ПОГОДНОСТИ

Професор бањолучког Филозофског факултета из Котор Вароша, Остоја Ђукић, сматра да би изградњом асфалтног пута кроз Вагане и повезивањем општина Котор Варош и Кнежево биле створене бројне економске, демографске, друштвене, комуникационе и културолошке погодности.

- Пут је потребно градити тамо гдје ће служити народу и омогућити економски развој и ефикасно повезивање општина и регија, села и насељених мјеста у којем живи и привређује бројно становништво, а управо такво је подручје Вагана и околних села - нагласио је Остоја Ђукић.

ЦЕНТАР ЗА СОЦИЈАЛНИ РАД У ТЕСЛИЋУ

Пара мало, муке много

ТЕСЛИЋ - Средства која се из општинске касе издвајају за финансирање потреба Центра за социјални рад у Теслићу недовољна су да би се у потпуности покрила призната права корисницима социјалне заштите на подручју ове општине. Због тога већ два мјесеца касни исплата права на додатак за туђу његу и помоћ за 324 корисника, као и новчане помоћи, коју добија 140 лица.

По ријечима директора Центра Ратка Маркочевића, посљедња је била јулска исплата за призната права и за смјештај тридесетак особа, које се налазе у специјализованим установама.

За потребе Центра за социјални рад у Теслићу из овогодишњег буџета општине укупно треба да се издвоји око 697 хиљада марака. Иако је финансијским планом тражен износ преко милион марака, јер број социјално угрожених стално расте, локални парламент није пружио подршку понуђеном документу.

- Приједлог плана финансијских потреба за нашу установу за 2008. годину износи милион и 116 хиљада марака. Очекујем да ће одборници овај пут имати више слуха за потребе наших корисника јер су и садашња давања за остваривање права била симболична. Ако се наш план не прихвати, корисници ће имати веома лош статус у односу на друге - рекао је Маркочевић, истакавши да се општина Теслић убраја у ред општина у Српској које веома мало издвајају за социјалну заштиту.

Он је додао и да су буџетска средства намијењена за ову социјалну установу у фебруару и марту била умањена за 20 одсто, што износи око 22 хиљаде марака.

Право додатка на туђу његу и помоћ износи 41 марку, док висина новчане помоћи зависи од броја чланова у домаћинству и креће се од 41 марку ако је лице самостално. Само ова права Центар за социјални рад мјесечно коштају око 18 хиљада марака.

- На подручју теслићке општине постоји изражена потреба за смјештајем старих и напуштених лица у специјализоване здравствене установе. Центар за овај вид помоћи мјесечно издваја око 15 хиљада марака, што по једној особи износи преко 500 марака - истакао је Маркочевић.

■ **М. СИМИЋ**

ДИО МАГИСТРАЛНОГ ПУТА КРОЗ БИЛЕЋУ ПРЕТВОРЕН У ТРКАЛИШТЕ

Мотори сију страх

БИЛЕЋА - Посљедњих мјесеци дио магистрале кроз Билећу од приградског насеља Језерине до раскрснице гдје се скреће у центар града, у дужини од око километар и по, претворен је у право тркалиште.

Мотори и брзи аутомобили јуре тим путем, развијајући често брзине и до 200 километара на час. Највеће брзине развијају се на правцу од насеља Плужине до раскрснице гдје се скретање у центар града, а бројни становници тог дијела Билеће тврде да у тим тренуцима окрећу главу да не виде своје младе суграђане како јуре вратоломним брзинама. Они на тај начин нису опасност само сами себи, него и пјешацима и другим возачима.

Брзина је на том дијелу магистрале ограничене на 50 километара на час, али то младићима, жељним брзине, не представља никакву обавезу ни препреку.

Становници тог дијела Билеће, уплашени за своје и животе најближих, тражили су од надлежних да се ту поставе „лежећи полицајци", али им је одговорено да то прописи не дозвољавају јер је у питању магистрала. Тражили су и да полиција појача контролу и искључеће из саобраћаја, као и да кажњава оне који возе вратоломним брзинама. Појединци чак тврде да полиција на такве не обраћа пажњу, али зато и за најмањи прекршај, кажњавају озбиљне људе и савјесне возаче, ваљда само због тога да би „испунили норму".

■ **Ш. А.**

ПОЧЕЛА ДЕРАТИЗАЦИЈА У ГАЦКУ

Борба против глодара

ГАЦКО - Ради што ефикасније заштите становништва од заразних болести, које преносе глодари, на подручју гатачке општине у петак је започела систематска дератизација и дезинсекција.

Овај значајан посао, у организацији гатачке општине, обавиће Предузеће за еколошко-санитарну заштиту и производњу „Санитација" из Зворника. Трошкове сноси општина и предузећа, а општинска власт обезбиједила је новац за дератизацију стамбених зграда, предшколских и школских установа те вјерских објеката и избјегличког насеља. Дератизацијом и дезинсекцијом посебно ће бити обухваћене зелене површине, канализациона мрежа, отворени и затворени канали и депоније смећа.

Посао дератизације и дезинсекције трајаће седам дана а надзор над извођењем радова и праћење акције на терену обављаће општинска комунална полиција.

■ **Ј. Д.**

СЕЛО БАБИЋИ КОД ШИПОВА

Изложба гљива

ШИПОВО - У правом зимском амбијенту у петак је у просторијама Основне школе „Бабићи" код Шипова одржана прва изложба гљива.

О гљивама је присутнима говорио стручњак за гљиве из Мркоњићи Града Раде Гашић, а изложбу је организовао и осмислио Маринко Ракита, родом из Бабића, који данас живи и ради у Ровињу. Велики допринос овом догађају дали су ученици и наставници основне школе у Бабићима, који су за кратко вријеме сакупили 66 врста гљива. Свим учесницима ове корисне манифестације подијељене су брошуре и стручна литература у којима се говори о јестивим и отровним гљивама. Маринко Ракита је основао и Удружење гљивара под називом „Јањ" на чијем је челу Васкрсија Мајсторовић из Бабића. Ракита је нагласио да су манифестацију свесрдно подржали директор Шумског газдинства „Горица" Душан Малиновић, Компанија „Бужанин", чији је власник Јово Бужанин, ОШ „Раде Маријанац" из Стројице, СРШ Радио Шипово, и Самостална трговинска радња „Јефтенић" чији је власник Радомир Јефтенић из Бабића.

■ **С. Р.**

МИЋО МИЋИЋ РАЗГОВАРАО СА ПРЕДСТАВНИЦИМА ФОНДА ПИО БИЈЕЉИНА О УПЛАТИ ДОПРИНОСА

ДУГОВАЊА ВЕЛИКА, ПЕНЗИЈЕ МАЛЕ

Само на подручју општине Бијељина привредна предузећа дугују Фонду пензијско-инвалидског осигурања пет милиона марака, рекао Никола Вукићевић

БИЈЕЉИНА - Представници општине Бијељина и бијељинске Филијале Фонда пензијско-инвалидског осигурања планирају да организују састанке са пословодством свих предузећа са подручја ове општине која дугују више од 20 хиљада марака за пензијско-инвалидске доприносе, како би покушали без судских процедура побољшати наплату доприноса.

Према ријечима директора Филијале фонда ПИО Бијељина Николе Вукићевића, само на подручју општине Бијељина привредни субјекти дугују Фонду пет милиона марака.

Вукићевић није желио да каже која су предузећа највећи дужници, али је рекао да има приватних предузећа која годинама раде, а не уплаћују доприносе. Он је навео да има и случајева да се као дужници у Фонду ПИО воде предузећа која не раде већ дужи временски период.

- Велики државни системи, као што су „Сава" или „Шећерана" дугују значајне износе, али ћемо тај проблем превазићи кроз стечајне поступке. Већи су проблем приватна предузећа која се затварају и одјављују своју дјелатност у општини, али не и у Фонду ПИО, у чему смо тражили и помоћ општине, како би се ажурирали регистри - рекао је директор бијељинске Филијале Фонда ПИО.

Начелник Одјељења за привреду Административне службе општине Бијељина Цвијан Кокановић је рекао да ово одјељење има добру базу података о пореским обвезницима и може помоћи Фонду ПИО у уређењу њихових евиденција.

Приватним предузећима упућен је апел да прекину са праксом уплаћивања најнижих плата својим радницима, чиме оштећују буџет Фонда ПИО и његове кориснике, али и своје раднике који ће, колико сутра, бити суочени са проблемом исплата веома малих пензија.

На састанку представника Фонда ПИО и општине Бијељина истакнут је и проблем непријављених радника или радника који се пријављују на половину радног времена, али и наглашено да има помака у запошљавању нових радника на подручју општине Бијељина.

■ **В. ЈЕВТИЋ**

Са састанка у Бијељини: Треба повећати наплату доприноса

БИЈЕЉИНСКО УДРУЖЕЊЕ ЖЕНА ОБОЉЕЛИХ ОД КАРЦИНОМА ДОЈКЕ „ГЕА"

Подршка живота вриједна

БИЈЕЉИНА - На нивоу БиХ недавно је покренута кампања под називом „Загрљај подршке", чији је циљ помоћ и подршка женама обољелим од карцинома дојке.

У ову акцију, у оквиру асоцијације сродних удружења укључило се и бијељинско Удружење жена обољелих од карцинома „Геа".

Предсједница Скупштине Асоцијације, која окупља девет удружења жена и потпредсједница „Гее" Гордана Ступар истакла је да је циљ кампање да се укаже на проблеме жена обољелих од ове опаке болести и упозори шира друштвена заједница да се додатно ангажује на побољшању положаја обољелих.

- Да бисмо у томе успјеле присиљене смо на агресивнију кампању која се спроводи кроз медије, али и на друге начине као што су улични штандови са штампаним материјалом у коме су основне информације о карциному дојке, превентиви и лијечењу - рекла је Ступар.

Додала је да ће се у оквиру ове кампање у Сарајеву, 25. октобра, и у Бањој Луци, 5. новембра, одржати изложбе фотографија чланица Асоцијације на којима су, поред обољелих жена, њихове блиске особе које су им највише помогле онда када им је та помоћ била неопходна. Кампања се спроводи уз основну поруку која гласи „Кажу да су дијаманти женини најбољи пријатељи, али када се суочи са раком дојке, само јој је потребан загрљај подршке".

У оквиру ове кампање биће прикупљане донације за набавку два покретна мамографа вриједности око 300 хиљада марака.

■ **В. Је.**

СРПСКА ДЕМОКРАТСКА СТРАНКА О КОРУПЦИЈИ У ВЛАДИ ДИСТРИКТА

Афере односе милионе

БРЧКО - Према подацима до којих је дошао клуб посланика Српске демократске странке, само у једној корупцијској афери актуелна власт у Брчком оштетила је буџет дистрикта за више од милион и 100 хиљада марака.

Ово је у петак на конференцији за новинаре изјавио, шеф посланичког Клуба СДС-а у Скупштини дистрикта, Ратко Стјепановић.

Он је појаснио да се ради о продаји грађевинске парцеле на подручју мјесне заједнице Колобара, иза старог Дома здравља у Брчком, укупне површине 19.284 квадрата за 809. 928 марака или 42 марке по метру квадратном земљишта. Почетна цијена земљишта на овој локацији је годину дана раније, по истом правилнику Пореске управе, процијењена 100 марака по метру квадратном. Он је ове тврдње поткријепио документацијом о продаји некретнина.

- Колика је стварна тржишна цијена земљишта на овој локацији, и за колико је градоначелник Мирсад Ђапо оштетио буџет дистрикта, најбоље показује цијена коју је исти купац „ЕГ Енергогруп" Сарајево плаћао за околне парцеле физичким лицима ради докомплетирања грађевинске парцеле. Та цијена је 485 хиљада марака за 930 квадрата земљишта, на којем се налази и стамбени објекат површине 85 квадрата, што када се прерачуна, износи 521 марку по метру квадратном - истакао је Стјепановић.

Према његовим ријечима, из свега наведеног јасно је да је намјештањем конкурса за продају градског грађевинског земљишта, буџет покраден за минимално милион и 100 хиљада марака и да су за то директно одговорни градоначелник Брчког Мирсад Ђапо и директор Пореске управе Миодраг Трифковић. Посебну одговорност, каже Стјепановић, сноси Јавно правобранилаштво које је под притиском градоначелника на све ово дало своју сагласност.

О свему наведеном, Клуб посланика СДС-а упознаће супервизора за Брчко Рафи Грегоријана и затражити да предузме хитне мјере ради, како су истакли, сузбијања грађевинске мафије која се чврсто укоријенила у Влади дистрикта.

■ **М. ЂУРЂЕВИЋ**

КАРТИНГ ТРКА ЗА ШАМПИОНАТ РЕПУБЛИКЕ СРПСКЕ У УГЉЕВИКУ

Бира се првак

УГЉЕВИК - Посљедња четврта картинг трка за шампионат Републике Српске биће одржана у суботу, 20. октобра, у Угљевику.

Према ријечима организатора трке, предсједника бањолучког Ауто-мото картинг клуба „Танасић" Милорада Танасића, очекује се учешће 50 такмичара.

- Биће одржано такмичење у четири класе, а у трци ће учествовати 10 клубова из Српске и БиХ. Послије ове трке изабраће се шампиони Српске у картингу за све четири класе - рекао је Танасић.

Он је објаснио да ће се у првој класи такмичити возачи од седам до 14 година с возилима до 60 кубика, другој од 12 до 16 година и возилима до 100 кубика. У трећој класи надметаће се возачи од 15 до 45 година с возилима до 100 кубика, док ће се у четвртој класи такмичити сви старији од 15 година с возилима од 125 кубика.

Организатор ове трке, осим Картинг клуба „Танасић", је општина Угљевик уз подршку Ауто-мото Савеза Републике Српске.

■ **Н. Т.**

УГЉЕВИЧКА ОСНОВНА ШКОЛА „АЛЕКСА ШАНТИЋ"

ПРИРЕДБЕ НА НОВОМ ПОДИЈУМУ

Имамо дувачки и оркестар хармоника, те фолклорне секције и луткарско позориште. Протеклих година остварили су запажене резултате. Вјерујем да ће новоотворени подијум окупити и мотивисати ученике да још боље раде, рекао Сретен Лукић

УГЉЕВИК - У угљевичкој Основној школи „Алекса Шантић" јуче је свечано отворен новоизграђени простор, намијењен за одржавање културно-забавних манифестација.

Овај вишенамјенски простор биће искоришћен за одржавање школских приредби, позоришних представа, изложби ...

Директор школе Сретен Лукић рекао је да је овакво мјесто дуго недостајало овој установи, коју у похађа хиљаду ученика.

Поред тога што има велики број ученика и наставног особља, ова школа је позната по добрим резултатима, како у наставним тако и у ванаставним активностима.

- Имамо изванредан оркестар хармоника и дувачки оркестар, те фолклорне секције и луткарско позориште. Сви су они протеклих година остварили запажене резултате и на најбољи начин презентовали нашу школу и општину. Убијеђен сам да ће овај новоотворени подијум окупити и мотивисати ученике да још боље и више раде - истакао је Лукић.

Додјела признања: Награђено 13 ученика

Захваљујући се начелнику општине Угљевик Василију Перићу за финансијску помоћ у изградњи овог објекта, Лукић је поновио да је најбоља инвестиција улагати у образовање младих.

Начелник општине Угљевик Василије Перић обећао је да ће општина наставити акцију „Општина Угљевик за своју младост". У протеклих неколико година ова подмајевичка општина је властитим средствима изградила четири нове подручне школе и помогла санирање и реконструкцију више школских објеката.

За последње четири године, општина је само у ову школу уложила 700 хиљада марака, од чега је дограђена централна школа и реновиране подручне школе у Угљевичкој Обријежи и у Угљевик Селу.

- Поред тога, општина сваке године помаже све три основне и средњу школу финансирајући трошкове њиховог гријања, набавке одјељењских књига и одлазак ученика на такмичења. Такође, помажемо рад школских оркестара и дјечијег луткарског позоришта и новчано стимулишемо ученике свих школа који се са такмичења врате с добрим резултатима - нагласио је Перић и додао да је ове године из буџета издвојено више од 100 хиљада марака за стипендирање студената и најбољег средњошколца у општини.

■ **Р. ЈЕЛИЋ**

НАГРАДЕ

По отварању овог вишенамјенског простора у школи „Алекса Шантић", додијељене су награде и признања за 13 ученика ове школе који су прошлој и овој школској години освојили једно од прва три мјеста на општинском, регионалном или републичком такмичењу из српског језика, математике, физике и историје. У оквиру ове свечаности промовисан је и други број школског часописа „Школарац", који уређују ученици и наставници.

СЕРВИСНЕ ИНФОРМАЦИЈЕ

Бијељина

ПОЛИЦИЈА - На подручју Центра јавне безбједности Бијељина полиција је евидентирала три кривична дјела. Јавни ред и мир нарушен је два пута, једном тучом и једном пријетњом. Оба случаја забиљежена су у Братунцу.

ПОРОДИЛИШТЕ - У току двадесет и четири сата у породилишту бијељинске болнице рођена је једна беба, дјечак. ■ **В. Је.**

Брчко

ПОРОДИЛИШТЕ - У посљедњих 48 часова у брчанском породилишту рођено је пет беба.

ПОЛИЦИЈА - На путевима дистрикта догодило се шест саобраћајних несрећа у којима је једно лице теже, а једно лакше повријеђено.

ВОДОВОД - Вода је неисправна на 31 градској чесми на којима је утврђено и до 10 пута веће присуство мангана, амонијака и жељеза.

ГРАНИЧНИ ПРЕЛАЗ - Забрањен саобраћај преко моста на ријеци Сави за сва теретна возила чија је носивост већа од девет тона. ■ **М. Ђ.**

Угљевик

ЗДРАВСТВО - Помоћ дежурне службе у Дому здравља затражила су 23 пацијента.

ГРИЈАЊЕ - Гријање није почело због санације квара на главном пароводу. ■ **Р. Ј.**

ПРЕДШКОЛСКО И ШКОЛСКО ОБРАЗОВАЊЕ И ВАСПИТАЊЕ У РОГАТИЦИ

СВЕ МАЊЕ ШКОЛАРАЦА

Рогатичка обданишта све празнија, а вртић на Текији уступљен Основној школи „Свети Сава"... У овој школској години мање и основаца и средњошколаца

РОГАТИЦА - Стање у области предшколског, основног и средњег школског образовања и васпитања у Рогатици нашло се ових дана на сједници општинског парламента.

Предшколским васпитањем и образовањем обухваћена су дјеца узраста од три до пет година и за то је задужено Дјечије обданиште као посебна установа која запошљава укупно девет радника.

Васпитно-образовни рад у дјечијем обданишту одвија се кроз цјелодневни и полудневни боравак, продужени боравак и играоницу са 17 дјеце, и припремна одјељења пред полазак у школу од 1. фебруара до 30. јуна у сарадњи са Фондом дјечије заштите Републике Српске.

Проблем је у томе што су капацитети ове установе све мање попуњени. Прије рата радила су два дјечија обданишта на Тргу и у Текији, са 120 дјеце. Чак су и у Творници пречистача, које је тада запошљавало преко седам стотина радника, размишљали да у свом кругу отворе властито дјечије обданиште, јер дјеца њихових радника нису могла да буду примљена у постојеће вртиће.

Данас је ситуација сасвим другачија. Како је за наш лист рекао директор обданишта Никодин Стојановић, вртић на Текији уступљен је на коришћење Основној школи „Свети Сава" и у њему су учионице за прве разреде.

У обданишту на Тргу ослободилаца, чији је капацитет шездесеторо дјеце, цјелодневни боравак користи шесторо, а полудневни тринаесторо дјеце. Продужени боравак и играонице користи шеснаесторо дјеце. Основни разлог што се пало на овако ниске гране у обданишту виде у реформисаном основном образовању које им је „покупило" дјецу са шест година, а то је била популација која је највише користила њихове услуге.

За основно образовање задужена је Основна школа „Свети Сава" са централном школом у Рогатици и шест подручних, сеоских одјељења. Ове школске године основним школовањем обухваћено је хиљаду и шест ученика, или 19 мање него прошле школске године. У централној школи је 941, а у сеоским 65 ученика. На Борикама, гдје се настава одвија од првог до деветог разреда, је 35 ученика, у Бранковићима четири, Сјеверску седам, Подгају 11, Стјеницама шест и Жепи, од првог до петог разреда, само два ученика.

Што се тиче средњег образовања, ту је Средња школа у којој се образују гимназијалци општег смјера, економисти, правници и трговци, те аутомеханичари и бравари.

У овој школској години у школи је 450 ученика, или 30 мање него лани. Они су сврстани у 18 одјељења и са њима раде 34 просвјетна радника. Као проблем који задаје највећу главобољу управи школе, истакао је за „Глас Српске" директор Стево Докић, јесте непосредна близина школе и главне улице у граду, која је истовремено и дио магистралног пута Подроманија - Устипрача, чиме је угрожена безбједност ученика приликом доласка и одласка из школе.

■ С. МИТРОВИЋ

Школа на Сјеверску: Пала књига на седам слова

АКЦИЈА УДРУЖЕЊА РОДИТЕЉА СА ЧЕТВОРО И ВИШЕ ДЈЕЦЕ РЕПУБЛИКЕ СРПСКЕ

Кров за Папиће

БИЛЕЋА - Удружење родитеља са четворо и више дјеце Републике Српске, чије је сједиште у Билећи, покренуло је акцију да се у томе мјесту изгради монтажна кућа за шесторо малих Папића, чији је отац Вељко погинуо у саобраћајном удесу прије пет година.

Свих шесторо браће и сестара Папић су малољетни, а њихова мајка Нада није запослена и живе од више него скромне очеве пензије и онога што зараде властитим радом. Најстарија Милица је трећи разред средње економске школе у Средњошколском центру „Голуб Куреш" у Билећи, гдје наставу похађају и нешто млађи Борђије и Марко, који су други односно први разред. Анђела и Бранко су основци, а најмлађи Дарко има свега пет година и још није пошао у школу.

- Што се тиче монтажне куће, од око 60 метара квадратних, њена изградња коштала би око 28 хиљада марака. Већ смо разговарали са начелником Билеће Миладином Самарџићем и добили обећање да ће општина додијелити локацију и обезбиједити довођење воде и електричне енергије без накнаде - истакао је предсједник Удружења родитеља са четворо и више дјеце Републике Српске Жарко Арсић.

Истиче да су већ обавили разговор и са директором „Интала" из Милића Велимиром Бајићем и добили обећање да ће и та фирма, која се бави израдом монтажних кућа, учествовати у акцији обезбјеђења крова за Папиће на тај начин што ће дјелимично смањити цијену монтажне куће.

Жарко Арсић истиче да је свака марка драгоцјена, па су упутили молбе за помоћ и учешће у акцији на бројне адресе, почев од естрадних звијезда, до привредника, привредних колектива и наших људи у иностранству.

Папићи су до очеве изненадне погибије живјели као подстанари у Билећи. Како више нису могли да плаћају станарину напустили су стан и сада их, како веле, има свуда.

■ Ш. АЛЕКСИЋ

ПРЊАВОРСКИ РОМИ СВЕ АКТИВНИЈИ

Плесом до - диплома

ПРЊАВОР - У сарадњи са организацијом „Буди ми пријатељ" из Сарајева, Удружење Рома Прњавора успјешно је привело крају обуку тридесетак младих полазника у школи плеса, популарног брејкденса.

Учили су под надзором квалификованог инструктора ове игре, а на завршном окупљању полазницима су уручене дипломе, чиме су постали мајстори брејкденса.

- Млади су редовно долазили на наставу, при чему су показали велико интересовање да науче ову атрактивну вјештину. Сличне облике едукације планирамо и у наредном периоду. Значајно је такође напоменути да су међу полазницима били и припадници других националних заједница - рекао је предсједник Удружења прњаворских Рома Ненад Мирковић.

Бригу о реализацији овог пројекта водио је Јасмин Захировић, који такође не крије задовољство ефектима обуке.

Млади Роми овог града овог љета су успјешно завршили и први степен обуке на рачунарима, а похађали су и курс енглеског језика.

- Желимо да наши млади прате све трендове, односно оспособљавају се за живот. Имамо пуно разумијевање локалне власти, а начелник општине Владо Живковић стипендира од прије два мјесеца све наше полазнике основне школе. У неколико наврата, приликом набавке уџбеника, финансијски нам је помагао и Драгоје Суботић, наш велики пријатељ, иначе одборник у општинском парламенту - истакао је Мирковић.

■ Б. РАДУЛОВИЋ

СЈЕДНИЦА СКУПШТИНЕ КОТОР ВАРОШ

Кредиту „зелено свјетло"

КОТОР ВАРОШ - Одборници Скупштине општине су у петак, након дуже и на моменте полемичне расправе усвојили одлуку о кредитном задужењу општине Котор Варош у износу од пет милиона марака за реализацију програма развоја и унапређења инфраструктуре на подручју општине.

Начелник општине Раденко Чупић је истакао да без кредитних средстава нема бржег развоја општине и истакао да је припремљени програм улагања проистекао из стратегије развоја општине и капиталних инвестиција.

Одборник Зоран Мирковић сматра да не треба грађани да учествују у реализацији кредита и предложио програм реализације кредита.

Слађана Шубара и Рајко Понорац су се у име клуба одборника СНСД заложили за организовање јавне расправе о програму утрошка кредитних средстава.

Посланик у Народној скупштини Републике Српске Недељко Кнежевић је такође указао на потребу организовања јавне расправе о програму и запитао зашто се Влади Српске не достављају развојни програми.

■ Д. К.

ЈУБИЛЕЈ ДОМА ЗА ДЈЕЦУ И ОМЛАДИНУ У КИСЕЉАКУ КОД ЗВОРНИКА

Дјечији осмијех мјера успјеха

ЗВОРНИК - Дом за дјецу и омладину у Кисељаку код Зворника обиљежио је у петак 30 година рада и постојања.

- Одлуком Центра за социјални рад Зворник 1977. године основан је Дом за смјештање дјеце из Зворника и Малог Зворника, и у старту је у њега усељено 26 дјеце. Велику помоћ оснивању дао је тадашњи директор Центра, покојни Велизар Остојић, а средства за изградњу обезбиједио је СИЗ дјечије заштите на челу са секретаром Славком Хајдуковићем. Након реорганизације 1986. године, Дом је наставио самостално да функционише све до 1992. године када је прекинуо са радом, а затечена дјеца су измјештена у Дом „Вера Благојевић" у Бањи Ковиљачи - рекао је директор Дома Вучић Дробњак.

Он је појасније да је белгијски Црвени крст финансирао изградњу нове зграде која је отворена 2000. године, док су се прва дјеца уселила фебруара 2002. године.

Дробњак је истакао да је за 30 година кроз установу прошло 133 дјеце.

- У Дому има мјеста за 40 дјеце, а тренутно је смјештено њих 34 из 15 општина Републике Српске. Услови за дјецу су добри, а кад је ријеч о финансирању надамо се да ће то питање бити ријешено након што ступи на снагу нови Закон о социјалној заштити - нагласио је Дробњак који је додао да Центри за социјални рад Дому у Кисељаку на име смјештаја дјеце дугују 63 хиљаде марака.

■ С. С.

ШАМЧАНИ ЗАДОВОЉНИ КОМУНАЛНИМ УСЛУГАМА

ГРАД ЗАБЛИСТАО НА ЈЕСЕЊЕМ СУНЦУ

За само седам мјесеци запослени у шамачкој пословној јединици модричког „Комуналца" препородили овај посавски град, уредили обале Саве и Босне, уклонили депоније, уљепшали паркове и улице... Добра сарадња са локалним властима и комуналном полицијом, признао Јоцо Цвјетковић

ШАМАЦ - Шамачка пословница Комуналног предузећа „Комуналац-Модрича" за само седам мјесеци учинила је значајне искораке у свом раду - Шамац блиста од чистоће, уређене су обале ријека Саве и Босне, уклоњене су дивље депоније, а улице и паркови просто блистају на јесењем сунцу.

Треба рећи да Пословна јединица „Комуналац" у Шамцу ради у отежаним условима, јер је иза бивше „Чистоће", која је у стечају, стање остало катастрофално. Посао се одвија у закупљеном пословном простору и са дотрајалим возним парком, чији је рок трајања давно истекао.

Сви радници редовно примају плате, имају топли оброк, путне трошкове, здравствено и пензијско осигурање.

- Много је посла пред нама. Морамо обновити машински парк, који је дотрајао. Морамо ријешити питање пословног и гаражног простора. Једноставно, морамо одржати и побољшати започети темпо рада и резултати ће бити још бољи - рекао је руководилац Пословне јединице „Комуналац" у Шамцу Јоцо Цвјетковић додавши да се сваки дан договарају о приоритетима са директором „Комуналца" у Модричи Ранком Видовићем.

Цвјетковић наводи да је сарадња са општином Шамац и комуналном полицијом више него добра у свим сегментима. Сваки дан се, нагласио је он, договарају, усклађују спорна питања, заједнички рјешавају све проблеме.

- Сарадња са мјесним заједницама је такође добра. Возимо смеће и из мјесних заједница које коректно и на вријеме плаћају своје обавезе према „Комуналцу". Наплату обаве возачи смећа и то функционише одлично - појасније је Јоцо Цвјетковић.

Шамачки „Комуналац" спремно дочекује зимску сезону која их никада не може изненадити. Имају довољно соли, пијеска, припремљене машине - разгрћаче снијега. То је све обезбиједила матична кућа „Комуналац" у Модричи.

Тренутно се води акција јесење садње садница по парковима и улицама. Саде се јапанске јабуке и трешње, црвени јавор, липе и секлоје, готово у свим улицама и парковима у граду. Ријеч је о ниском, лијепом растињу са богатим крошњама. Постепено се избацују крупни засади - кестенови из шамачких улица, чији је вијек трајања завршен. У случају невремена и олује садашњи кестенови би могли угрозити имовину и људске животе.

- На прољеће планирамо да у сарадњи са Шумарским факултетом из Бање Луке обавимо стручно орезивање старих дрвореда, углавном кестенова, а она дотрајала и обољела замијенићемо новим садницама. Све чинимо да град буде љепши - рекао је Цвјетковић.

■ В. АНТИЋ

Нови изглед шамачких улица: Радници „Комуналца" на терену

САРАДЊА МЉЕКАРЕ „МИЛКОС" ИЗ САРАЈЕВА СА ПОЉОПРИВРЕДНИЦИМА У СОКОЦУ

МЉЕКАРИ СВЕ УСПЈЕШНИЈИ

Прије годину дана, када смо почели да откупљујемо млијеко на овом подручју, сарађивали смо са тридесетак пољопривредника, а данас их је стотину, рекао Сакиб Шаховић

СОКОЛАЦ - Општина Соколац је у септембру прошле године Мљекари „Милкос" из Сарајева дала у закуп просторије на бившој Фарми крава у Подромановији, у којима је, након адаптације и опремања, отворен сабирни центар за откуп млијека.

Показало се да је то био добар потез, јер се, након једногодишњег искуства, може рећи да се сарадња одвија на обострано задовољство. Из мјесеца у мјесец повећава се број пољопривредних произвођача који сарађују са „Милкосом", а тиме је и производња млијека све већа, што је био и основни циљ руководства општине када се одлучило за овај пословни потез. С друге стране задовољни су и у „Милкосу", јер добијају квалитетну сировину за своје прерађивачке капацитете.

- Прије годину дана, када смо почели да откупљујемо млијеко на овом подручју, сарађивали смо са тридесетак пољопривредника, а данас их је стотину. Почели смо са количином од 14,5 хиљада литара млијека мјесечно. Сада је та количина знатно већа. У септембру ове године откупили смо близу 50 хиљада литара, а за седамнаест дана у октобру 37,5 хиљада литара. Потврдило се оно што смо и раније знали - да је млијеко са ових романијских простора веома квалитетно - нагласио је руководилац сабирног центра за откуп млијека у Подромановији Сакиб Шаховић.

Додао је да произвођачи млијека могу да буду задовољни и цијеном, која се, заједно са премијом која сада износи 20 фенинга, креће од 70 до 85 фенинга по литру, зависно од масноће.

- Веома добро сарађујемо са Ветеринарском станицом у Сокоцу и пољопривредном службом општине. „Милкос" је у опремање овог центра уложио значајна средства. Поред осталог, ту је мини-лабораторија са апаратима за контролу квалитета млијека и уређаји за хлађење млијека, који се у овај центар довозе са подручја соколачке и околних општина - истакао је Шаховић. Повећању производње млијека допринос и мјере општине Соколац, која је недавно набавила десет уређаја за хлађење млијека, такозваних лактофриза, и дала их на коришћење произвођачима млијека. Лактофризи су набављени из средстава која су буџетом општине предвиђена за подстицање развоја пољопривредне производње. Искуства у сарадњи са пољопривредним произвођачима са подручја соколачке општине „Милкосу" ће послужити као основа за проширивање откупа млијека и на друге општине овог региона.

- Покривамо дио општине Хан Пијесак и цијелу општину Соколац, а намјеравамо да сарађујемо и са произвођачима млијека са подручја општина Рогатица, Вишеград, Чајниче, Рудо и Калиновик. Нама су потребне велике количине млијека. Сада дневно прерађујемо 60 хиљада литара, а капацитет наше новоизграђене мљекаре је 150 хиљада литара - истакао је Шаховић.

■ Б. ГАЈЕВИЋ

КОНКУРЕНЦИЈА

На подручју општине Соколац, осим „Милкоса", млијеко откупљују још двије мљекаре. Присутна је, дакле, конкуренција, што је добро за произвођаче, па се може очекивати да ће се наставити тренд раста производње млијека.

Продаја млијека: У септембру откупљено 50 хиљада литара

У СОКОЦУ ЈОШ УВИЈЕК ХЛАДНИ РАДИЈАТОРИ

Гријање почиње у уторак?

СОКОЛАЦ - Радијатори у становима и пословним просторима, прикљученим на централно гријање у Сокоцу, још су хладни, али је овдашње Јавно предузеће „Топлана", уз помоћ општине, успјело у току прошле седмице да нађе, бар привремено, рјешење за финансијске проблеме због којих и касни почетак централног гријања.

Захваљујући кредиту, у износу од 60 хиљада марака, за која је гаранцију добило од општине, предузеће „Топлана" почело је ремонт постројења градске котловнице и остале припремне радове. Из тих средстава плаћен је и дио дугова за електричну енергију, воду и угаљ.

- У понедјељак, 22. октобра, напунићемо мрежу и обавити „хладну пробу", а већ у уторак котловница ће бити потпаљена - рекао је директор Јавног предузећа „Топлана" Милорад Солдар.

Поменути кредит довољан је само да се ријеше ургентни проблеми, набави извјесна количина угља и створе услови за почетак рада.

- Очекујемо помоћ и Владе Републике Српске, из средстава резерви, у износу од 50 хиљада марака. Међутим, каква ће даље бити ситуација са централним гријањем, у највећој мјери зависи од тога да ли ће корисници услуга гријања редовно измиривати своје обавезе. До проблема је и дошло због врло ниског процента наплате - истакао је начелник општине Соколац Драган Цвијетић.

Нема најаве да ће доћи до повећања цијене гријања, која ће, бар за почетак, остати на прошлогодишњем нивоу.

■ Б. Г.

ИЗГРАДЊА ПУТНЕ МРЕЖЕ У ПАЉАНСКИМ СЕЛИМА

Асфалтом до Јеловаца

ПАЛЕ - Скромном свечаношћу, у петак је озваничен завршетак још једног у низу успјешних подухвата у области обнове и изградње локалних путева у руралним подручјима општине Пале. Овог пута у употребу је пуштена новоасфалтирана дионица пута према селу Јеловци, у овдашњој Мјесној заједници Мокро.

Ријеч је о километар дугом дијелу пута, који ово село спаја са Сумбуловцем и магистралним путем што пролази овим подручјем. Изградњом пута, створени су бољи услови за живот мјештана и претпоставке за бољи развој пољопривреде у том живописном крају.

- Ово је још једна потврда да општина Пале води бригу о равномјерном развоју на свом подручју, те да настоји подстаћи и оживљавање овдашњих села - истакао је начелник ове општине Слободан Савић, оцјењујући како су добри путеви и бржа веза са урбаним општинским језгром неопходни да би се људи одлучили да остану на својим сеоским имањима.

И овај програм, чија вриједност унеколико премашује педесет хиљада марака, заједнички су финансирали сами мјештани и општинска власт, док истовремено није изостала ни подршка Министарства пољопривреде, шумарства и водопривреде Републике Српске, које је, учешћем у овом подухвату, директно подстакло развој аграра у овом крају.

- Општина Пале и надлежно министарство у Влади Српске препознали су у овом и сличним програмима могућност да се конкретно помогне развој пољопривреде, која, заједно са туризмом, представља највећу реалну развојну шансу на овом подручју - оцијенио је Савић, истичући да ће спровођење општинске Стратегије о развоју аграра и у наредном периоду бити један од задатака којима ће се посвећивати највећа пажња.

Иначе, овај посао је изнова потврдио и да је заједничко дјеловање мјештана и локалних и републичких власти најефикаснији начин за брже спровођење програма у области инфраструктуре. Подсјећања ради, на подручју општине Пале је посљедњих година, управо тим својеврсним системом „марка на марку", оживотворено низ програма, који би, оцјена је и општинских власти, вјероватно још чекали на реализацију да није било конкретне иницијативе и учешћа самог становништва.

■ С. ШЕКАРА

Слободан Савић: Бринемо о развоју села

ОДРЖАН ЧАС ИЗ ДЕМОКРАТИЈЕ У ИСТОЧНОМ САРАЈЕВУ

ВЛАСТ БЛИЖА МЛАДИМА

Ученике средњих школа и Савјета младих са подручја града упознали смо са начином функционисања Скупштине града, те задацима одборника и извршне власти, рекао Миливоје Гутаљ

ИСТОЧНО САРАЈЕВО - Поводом обиљежавања „Седмице локалне демократије", коју је ове године прогласио Савјет Европе, а трајаће од 15. до 22. октобра, у петак је у Источном Сарајеву одржана манифестација под називом „Отворени дани демократије Европе".

Од 32 теме које је понудио Савјет Европе, градске власти Источног Сарајева су изабрале да, кроз дружење и на непосредан начин, приближе свој рад младима са овог подручја.

- Ученике средњих школа и Савјета младих са подручја града жељели смо упознати са начином функционисања Скупштине града, те задацима одборника и извршне власти. Осим тога, објаснили смо им и организацију власти у Републици Српској, а било је ријечи и о демократији на нивоу Европске уније - рекао је предсједник Скупштине града Источно Сарајево Миливоје Гутаљ.

Средњошколци, који су са занимањем пратили излагања модератора прилагођених њиховом узрасту, иако су доста тога већ знали, добили су одговоре и на нека нејасна питања. Посебно их је охрабрило сазнање да, заједно са одраслим, могу равноправно учествовати у јавном доношењу одлука и формирању буџета из којег се издвајају средства за њихово образовање. Млади су пожељели да прате сједнице Скупштине града на којима ће, између осталог, изнијети и неке приједлоге у вези са радом градске и општинских Скупштина.

- Међу првим приједлозима биће формирање Омладинских центара у сваком граду у Републици Српској, па и у Палама. Они су свима неопходни јер представљају веома важан фактор за нормалан развој сваког младог човјека. Његово формирање много би нам значило јер би то био један од начина да се супротставимо бројним пошастима којима смо окружени - изјавио је ученик Средњошколског центра Пале Никола Чворо.

Он је рекао да су млади спремни да се укључе у рад локалне заједнице и дају свој допринос њеном бржем и квалитетнијем развоју.

■ В. БУГАРИН

Предавање из демократије: Ученици пажљиво слушали

СЕРВИСНЕ ИНФОРМАЦИЈЕ

Источна Илиџа и Источно Ново Сарајево

ЕЛЕКТРОДИСТРИБУЦИЈА - Напајање града електричном енергијом је уредно. У току је контрола мјерних мјеста и искључење струје нередовним платишама.

ВОДОВОД - Воде има у довољним количинама у свим дијеловима града.

САРАЈЕВОГАС - Дистрибуција гаса одвија се без застоја.

ТОПЛАНА - „Топлана" у Источном Новом Сарајеву загријава своје кориснике без проблема.

ВАТРОГАСЦИ - Професионална ватрогасна јединица Источно Ново Сарајево није интервенисала.

ПОРОДИЛИШТЕ - У болници Касиндо рођене су двије дјевојчице.

ПОЛИЦИЈА - У Источној Илиџи евидентирана је једна саобраћајна несрећа, у којој је причињена мања материјална штета.

КУЛТУРА - У галерији Културног центра Источно Ново Сарајево изложене су слике Зорана Васића.

■ В. Бу.

Соколац

ХИТНА ПОМОЋ - Служби хитне помоћи Дома здравља „Др Љубомир Ђеранић" јавило се седам лица.

ЕЛЕКТРОДИСТРИБУЦИЈА - У петак у јутарњим часовима дошло је до квара на далеководу Каљина. Без напона је остало 10 трафо-станица, прикључених на овај далековод. Екипа монтера предузећа Електродистрибуција Пале - Радна јединица Соколац, у петак је отклонила квар.

■ Б. Г.

Пале

ХИТНА ПОМОЋ - Служби хитне помоћи паљанског Дома здравља, у ноћи између четвртка и петка, обратило се девет пацијената.

ЕЛЕКТРОДИСТРИБУЦИЈА - Радници овог предузећа у петак су отклањали ситније кварове на далеководу Коран - Стамболчић, док за дане викенда нема најаве планских искључења.

ГРАДСКА ТОПЛАНА - Гријање и ове сезоне функционише како треба.

■ С. Ш.

ХУМАНИТАРНА АКЦИЈА „ЈЕДНА МАРКА ЗА МОГ ВРШЊАКА НА КОСОВУ И МЕТОХИЈИ"

ДА ДЈЕЦИ ВРАТЕ ОСМИЈЕХ

Како би помогли дјеци, ученици ће током наредне недјеље прикупљати храну за школске кухиње, слаткише и школски прибор

ИЗБОРАНОГ лица, очију сузних, упртих у икону Богородице, седамдесетпетогодишњи Бањолучанин Недељко Лазић у петак се одазвао акцији прикупљања помоћи за српски народ на Косову и Метохији.

- Гледајући филмове о тешком и мучном животу браће у српским енклавама на Косову и Метохији осјетио сам потребу да помажем - рекао је Лазић.

Донио је брашна, уља, риже, тјестенине, конзерви, прашка за веш, одјеће и обуће за дјечицу.

- Иако сам пензионер, уплатио сам и нешто новца. Све бих радио само да им помогнем - испричао је сузних очију Недељко Лазић.

Како да не плачем, испричао је он, када видим да мој народ, и то на српској, светој земљи нема шта да једе и пије.

- Дјеца која нису крива ни за шта, одрастају без слободе и права на смијех и игру и свакодневно страхују за своје животе - дрхтавим гласом прича старина Лазић.

Он је испричао да га судбина Срба са Косову и Метохији растужује и ужасава, јер све што су некада имали више немају. Због тога, рекао је он, у петак је био пети пут да доноси хуманитарну помоћ. Представници Одбора за помоћ Србима на Косову и Метохији у петак, 19. октобра, покренули су нову хуманитарну акцију под називом „Једна марка за мог вршњака на Косову и Метохији", која је спроведена у свим основним и средњим школама на подручју града Бање Луке.

- Како би помогли својим вршњацима, ученици ће током наредне недјеље прикупљати храну за школске кухиње, слаткише и школски прибор који ће доставити у цркву Лазарица - нагласио је представник одбора за помоћ Србима на Косову и Метохији Предраг Адамовић.

■ Н. ВРАНКОВИЋ

Старина Недељко Лазић: Пет пута се одазвао акцији (Снимила С. ИЛИЋ)

НОВАЦ

Људи добре воље новац могу уплатити на свим мјестима прикупљања помоћи или на број жиро рачуна 567-162-19000086-94 са назнаком Српски народни покрет - за помоћ Србима на КиМ, који је отворен у Центер банци.

ПУНКТОВИ

Сви они који желе да помогну браћи и сестрама на Косову и Метохији, своје прилоге могу доставити у цркву светог Великомученика Цара Лазара у Лазареву, књижару „Ризница", предузеће „Флауерс Вујчић" и канцеларију Српског народног покрета „Избор је наш".

ПОКЛОН ПЕНЗИОНЕРИМА НА СТАРЧЕВИЦИ

Шахом против досаде

ШАХОВСКОМ гарнитуром за играње на улици, чланови Градског одбора Партије демократског прогреса у петак су обрадовали све љубитеље ове игре, који живе на Старчевици.Према ријечима потпредсједника ПДП-а Бранислава Бореновића, ово је још један доказ да најстарији Бањолучани, ипак, нису сами и заборављени.

- Желјели смо да омогућимо пензионерима да најљепши начин проводе своје вријеме. Многи од њих ће доћи овдје да одиграју партију шаха, а некима ће ово бити мјесто гдје се могу нашалити и поразговарати са својим комшијама - рекао је Бореновић.

Шаховски судија Ђорђе Рокнић је поручио да ће ово мјесто бити највеселије и најпосјећеније на Старчевици.

■ В. П.

Пензионери: Партија разоноде (Снимила С. ИЛИЋ)

ИЗ МАТИЧНИХ КЊИГА

Рођени:

Ника Гњатовић, кћи Драгослава и Мире; Давид Божичковић, син Драгана и Драгане; Марија Шипка, кћи Владимира и Сање; Моника Марковић, кћи Младена и Тајане; Јелена Дардић, кћи Душана и Наташе; Сергеј Гајић, син Синише и Дарије; Давид Радујковић, син Маринка и Весне; Мартина Добријевић, кћи Раде и Вање; Биљана Миловац, кћи Милана и Драгане; Милован Јовановић, син Мирослава и Невене.

Умрли:

Ране Арнаут, рођен 1930. године; Радојка Плавшић, рођена 1930. године; Гојко Кесић, рођен 1940. године; Смиља Кременовић, рођена 1940. године; Дамјан Игњић, рођен 1934. године; Драгиња Станић, рођена 1925. године; Миленко Станковић, рођен 1941. године; Мара Благојевић, рођена 1922. године; Љубица Пјевић, рођена 1936. године.

СЕРВИСНИ ИНФОРМАЦИЈЕ

ПОРОДИЛИШТЕ - На Гинеколошко-акушерском одјељењу Клиничког центра на Паприковцу у протекла 24 часа обављено је девет порода. Рођено је шест дјевојчица и три дјечака.

ХИТНА ПОМОЋ - Дежурни љекари Службе хитне помоћи прегледали су 75 одраслих пацијената и 20 дјеце. Мобилне екипе обавиле су 14 кућних посјета.

ЕЛЕКТРОКРАЈИНА - Због радова на електроенергетским постројењима у понедјељак од девет до 13 часова, струје неће бити у дијеловима Алеје светог Саве и улици Симе Шолаје.

■ Припремио С. К.

e-mail: gradska@glassrpske.com ☎ 051/231-050

УЧЕНИЦИ МЕДИЦИНСКЕ ШКОЛЕ ДАРОВАЛИ КРВ

Петица из хуманости

ВИШЕ од 100 ученика Медицинске школе у петак су дошли у Завод за трансфузију како би се придружили јесењој акцији добровољног даривања крви средњошколаца.

Координатор практичне наставе у овој школи Станојка Жмарић је истакла да су ђаци показали спремност и жељу да поклоне капи живота.

Директор ове школе Слободанка Ђукић испричала је да се ђаци радо одазивају свим хуманим акцијама.

- Наши ученици помажу болеснима и немоћнима и показују хуманост на дјелу. Тако смо недавно прикупљали новац за дванаестогодишњу дјевојчицу Мирјану Јефтић - рекла је Ђукићева.

Ученице Слађана Весић и Мирјана Батар су објасниле да су имале прилику да виде болеснике којима животи зависе од добровољних давалаца.

Према ријечима докторке Гордане Гузијан, залихе за хитне случајеве су минималне, а тренутно је најпотребнија Б негативна крвна група.

■ В. П.

ОДЈЕЉЕЊЕ КОМУНАЛНЕ ПОЛИЦИЈЕ СЛУЖБЕ ГРАДА

КАЗНЕ ЗБОГ ТОЧЕЊА АЛКОХОЛА

Власник угоститељске радње у којој се малољетницима точи алкохол може бити кажњен са 500 до седам хиљада марака, а особа која је продала од 50 до хиљаду марака

ЗБОГ точења алкохола малољетницима комунални полицајци казнили су власника ноћног клуба „Пропаганда" Добривоја Мијатовића са 500 марака. Помоћник начелника Одјељења комуналне полиције Жељко Обрадовић је рекао да су у овом клубу недавно затекли четворицу малољетника да пију алкохолна пића.

- Овим је прекршена Уредба Владе Републике Српске о забрани продаје и употребе алкохола малољетницима - рекао је Обрадовић.

Подсјетимо, према поменутој уредби власник угоститељске радње у којој се малољетницима точи алкохол може бити кажњен са 500 до седам хиљада марака. За одговорно лице које је продало алкохол малољетнику, казна је од 50 до хиљаду марака.

Осим овога, комунални полицајци у посљедњих 20 дана издали су 100 прекршајних налога због непрописног паркирања, а протеклог дана блокирали су 31 аутомобил.

- Због прекорачења радног времена позвали смо на даље вођење поступка и власника кафе-бара „Cheers" који се налази у улици Првог Крајишког корпуса - рекао је Обрадовић.

Комунална полиција протеклих дана спровела је 83 контроле. Између осталог, у улици Ивана Горана Ковачића затекли су и нелегалне продавце поврћа којима је уручен прекршајни налог. У Комуналној полицији су рекли да је у току и поступак издавања рјешења за уклањање рекламног паноа предузећа „Нова Форма" јер је бесправно постављен.

■ Н. ТОМАШЕВИЋ

TVORNICA OBUĆE
BEMA
d.o.o. Banja Luka
Dođite da razgovaramo o vašem zaposlenju!
Vojvode Pere Krece 13
E-mail: bema@teol.net
Tel: 051 466 516, 465 329
Fax: 466 477

Кафићи: Малољетницима само сокови

РЕПЕРТОАР

БИОСКОПИ

ТЕШКО ЈЕ БИТИ ФИН - домаћи филм
улоге: Саша Петровић, Сенад Башић, Емир Хаџихафисбеговић, Дариа Лоренци
режија: Срђан Вулетић
термини: 16, 18, 20, 22

ЗВЈЕЗДАНА ПРАШИНА- авантура, фантастика
улоге: Чарли Кокс, Мишел Фајфер, Роберт Де Ниро
режија: Метју Вон
термин: 17:30, 20:15, 22:30

1408 - хорор (према роману Стивена Кинга)
улоге: Џон Кјузак, Семјуел Л. Џексон
режија: Мајкл Хафсторм
термини: 20:45, 22:45

ФРАКТУРА - трилер
улоге: Ентони Хопкинс, Рајан Гослинг
режија: Грегори Хоблит
термин: 18:30

ЈУХУ - ХУ - анимирана комедија
гласови: Патон Освалт, Јан Холм, Лу Романо, Питер Отул
режија: Бред Бирд
термини: субота и недјеља 16:30

НАРОДНО ПОЗОРИШТЕ РЕПУБЛИКЕ СРПСКЕ
ВЕЛИКА СЦЕНА
„Омер паша Латас" по Иви Андрићу, ауторски пројекат Небојше Дугалића, премијера 20. октобар у 20 часова
СЦЕНА „ПЕТАР КОЧИЋ"
Театротека: „Змијска кожа", 22. октобар
„Госпођица Јулија" 23, октобар
Театротека: „Смрт трговачког путника"

МУЗИЧКИ ПАВИЉОН
Дјечији студио глуме „Рода" - „Срећан ћеш бити свијете, кад усрећиш дијете", 22. октобар у 17 часова
Предавање „Методе раног откривања рака дојке и фактора ризика, предавачи доктор Светлана Бркић, 23. октобар у 19 часова
Изложба инсталација, Мухамед Ћејван - Аки, 26. октобар у 19 часова

БАНСКИ ДВОР КУЛТУРНИ ЦЕНТАР
КОНЦЕРТНА ДВОРАНА
Концерт Ансамбл „Ла Макина" из Битоља, 22. октобар у 20 часова
Концерт: Чешки клавирски дуо Хелена и Радомир Малмука и Марта Ханфова, 26. октобар у 20 часова
ВЈЕЋНИЦА
Предавање „ Асанагиница - 233 године послије", учествују Радмило Маројевић, Мирјана Влајисављевић и Зоран Костић, 18. октобар у 19 часова

БИБЛИОТЕКЕ

НАРОДНА И УНИВЕРЗИТЕТСКА БИБЛИОТЕКА
Изложба о Пољацима

МУЗЕЈ САВРЕМЕНЕ УМЈЕТНОСТИ
Изложба „MP_exp_14 DECLARATIVE ART", отворена до 22. октобра
Изложба „Акварели и цртежи из фундуса Музеја савремене умјетности Републике Српске", отворена до 1. новембра

МУЗЕЈ РЕПУБЛИКЕ СРПСКЕ
Изложба „Прегаче"
Изложба „Бањолучко сликарство прве половине 20. вијека". Стална изложбена поставка Музеја Републике Српске „Од праисторије до савременог доба" и мултимедијална изложба „Јасеновац". Музеј је за посјетиоце отворен сваки радни дан од осам до 20 часова.

ОД СЉЕДЕЋЕ ГОДИНЕ АУТОМАТСКА НАПЛАТА ПАРКИНГА

ПЛАЋАЊЕ SMS ПОРУКАМА

За плаћање паркинга путем SMS поруке биће одређена два броја, за прву и другу зону. Бањолучани ће моћи да уплате паркинг на само сат времена

У ГРАДУ на Врбасу паркинг ће се од сљедеће године моћи платити и путем SMS поруке, а до краја ове године биће уведена и наплата путем аутомата на свим паркиралиштима.

Шеф Одсјека за паркинге и гараже Службе града Бранимир Папић је рекао да ће бити формиране и двије тарифне зоне.

- У првој тарифној зони, односно строгом центру града, први сат паркирања коштаће пола, а сваки сљедећи марку. У другој, осталом дијелу града, паркирање ће коштати пола марке - рекао је Папић и додао да ће у првој зони цјелодневно паркирање коштати пет, а у другој три марке.

Према Папићевим ријечима за плаћање паркинга путем SMS поруке биће одређена два броја, за прву и другу зону.

- Грађани ће слањем поруке на те бројеве моћи да уплате паркинг на само сат времена. Порука ће коштати марку, а по истеку 50 минута, суграђани ће примити упозорење да им истиче вријеме дозвољеног паркирања - објаснио је Папић.

За увођење система наплате паркинга путем мобилног телефона, напоменуо је он, биће утрошено 300 хиљада марака, а за обезбјеђивање аутоматске наплате паркирања неопходно је купити седам паркинг апарата.

- Добит од SMS наплате паркинга дијелиће се на три дијела, 88 одсто новца ићи ће на рачун града, осам одсто мобилном оператеру „м-тел" и четири одсто предузећу које буде задужено за рад овог система - истакао је Папић.

Он је подсјетио да у граду има укупно хиљаду и 857 паркинг мјеста, а опремањем гараже у Видовданској улици обезбиједиће се нова 103 мјеста. Према његовим ријечима, ове године изграђено је 623 паркиралишта. У јавној гаражи у Алеји светог Саве обезбијеђена су 184, а отварањем „Аква парка" 102 паркинг мјеста.

У Одсјеку за паркинге и гараже су истакли да је од наплате за паркирање у првих девет мјесеци ове године зарађено милион и 130 хиљада марака.

■ Н. ТОМАШЕВИЋ

ОСНОВАН ФОРУМ ЗА БЕЗБЈЕДНОСТ ГРАДА

Бањолучани сигурни

О БЕЗБЈЕДНОСТИ грађана од сада ће бринути и Служба града.

Градска Скупштина основала је Форум за безбједност града чији су чланови у петак одржали и прву сједницу.

Предсједник Скупштине Слободан Гаврановић је истакао да је основни циљ рада Форума превентивно дјеловање на сузбијању криминала и наркоманије.

- Осим тога, радиће се и на побољшању сарадње са мјесним заједницама, приближавању полиције и грађана и промовисању младих - рекао је Гавранović.

Он је објаснио да Форум неће моћи изрицати санкције, али ће с циљем побољшања безбједности грађана, приједлоге за казне упућивати надлежним за то.

У раду Форума учествују представници 17 институција, између осталих, из полиције, Центра за социјални рад, Универзитета у Бањој Луци, Основног суда и Омладинске организације града.

■ Н. Т.

ПЛАНИНАРСКО ДРУШТВО „КОЗАРА"

Обнова дома „Шибови"

СТАРЕ и оронуле просторије дома „Шибови" у којима су смјештени чланови Планинарског друштва „Козара" ускоро ће бити обновљене.

Према ријечима координатора за аналитику и односе са јавношћу у Одјељењу за комуналне и стамбене послове и послове саобраћаја Службе града Данире Пипић, из буџета града издвојено је стотину хиљада марака за санацију планинарског дома.

- Програмом је предвиђено да се уради санација крова који годинама прокишњава, срећивање унутрашњости дома и фасада. Такође, обновиће се и дотрајала канализациона, водоводна и струјна мрежа - нагласила је Пипићева.

Предсједник Планинарског друштва „Козара" Силвана Нађ истакла је да ће због радова просторије дома бити затворене.

- Прошле године два пута су нам просторије уништили вандали, украдене су ствари и запаљени еколошки тоалети. Због недостатка новца нисмо могли да санирамо учињену штету - рекла је Нађева.

Она је додала да ће у новим просторијама много лакше радити, а отвориће и школу планинарења за почетнике.

■ Н. В.

ЗВУК СА НАЈВИШЕ БОЈА
UNO RADIO 107,5 FM BANJA LUKA
OTVORENI PROGRAM
"GRAD BANJA LUKA I UNO RADIO"
Tel. 051/ 321-950

РИТАМ ГРАДА

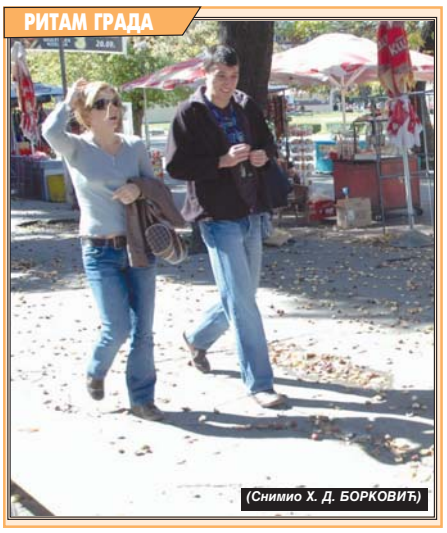

(Снимио Х. Д. БОРКОВИЋ)

УДРУЖЕЊЕ РОМА „ВЕСЕЛИ БРИЈЕГ" БАЊА ЛУКА

Описмењавањем до посла

ДА би се Роми узраста од 15 до 25 година описменили, Удружење Рома „Весели Бријег" спроводи програм „Образовање за све".

- Пројекат је намијењен дјеци која нису завршила редовно основношколско образовање. Било је планирано да се настава изводи два пута седмично по два часа, али ми је одржавамо сваког радног дана, тако да имамо десет часова седмично - рекла је потпредсједница овог удружења Шаха Ахметовић.

Настава се изводи у просторијама Удружења на Веселом бријегу, а за њено извођење ангажоване су двије наставнице.

- Потрудићемо се да напреднијим ученицима буде обезбијеђено да ванредно полажу прва четири разреда основне школе. Након тога, покушаћемо да се договоримо о пројекту који би им омогућио полагање и завршних разреда и на тај начин би им умногоме био олакшан пут до добијања запослења - истакла је Ахметовићева.

Роми на настави: Уче читати, писати и лијепо се понашати (Снимила С. ИЛИЋ)

Поред основног образовања, читања и писања, полазници се подучавају и лијепом понашању и општој култури.

- Много сам напредовао откако сам почео да долазим на наставу. Доста тога сам савладао и ускоро ћу моћи течно да читам. Чак сам се учланио и у фолклорну секцију - рекао је ученик Ибро Муратовић.

■ С. К.

ЦЕНТАР ЗА ЖИВОТНУ СРЕДИНУ

Соларно гријање

У ОКВИРУ пројекта „Мрежа еко-села Балкана - Одрживост у пракси" представници Центра за животну средину, отворили су прву радионицу за израду соларних колектора за Пољопривредну школу у Бањој Луци.

- Представници из удружења представиће како се помоћу доступних алата и материјала могу направити соларни колектори за гријање топле воде у домаћинствима и јавним објектима - рекао је водитељ пројекта Миодраг Дакић.

Он је додао да ће након израде колектори бити постављени и спојени са комплетним системом на крову сале за физичко васпитање Пољопривредне школе.

- Пројектом су предвиђене још три радионице на којима ће се постављати мали хибридни енергетски системи, композишта за органски отпад са калифорнијским глистама и предавања о пермакултури - истакао је Дакић.

■ Н. В.

СТУДЕНТИ СА ИНВАЛИДИТЕТОМ „ИНФОПАРТ"

Проблеми на све стране

ПОБОЉШАЊЕ услова студирања за студенте са инвалидитетом и дефинисање будућег статуса Центра за помоћ овим особама, биле су теме састанка одржаног у петак.

- Центар за помоћ студентима са инвалидитетом до сада је финансирао холандски донатор. Циљ нам је да за његов рад новац издваја Универзитет, јер би се на тај начин ријешили проблеми студената са инвалидитетом - изјавила је потпредсједница овог удружења Вања Чолић.

Студенти са инвалидитетом овом приликом изнијели су своја, углавном, негативна искуства за вријеме студирања.

Проблем за студенте који су у колицима су архитектонске баријере, па су истакли да је Правни факултет, гдје је овај проблем ријешен, једини на коме предавања могу да слушају редовно. Истакли су да немају уџбенике писане Брајевим писмом, а потребно им је обезбиједити и да испите полажу на начин који одговара сваком појединачном студенту са инвалидитетом.

Округлом столу присуствовали су продекан за финансије на бањолучком Универзитету Драго Тешановић, предсједник Студентске организације Универзитета у Бањој Луци Дејан Крагуљ и представница Центра за социјални рад Оливера Мастикоса.

Тешановић је истакао да ректорат води рачуна о студентима са инвалидитетом и обећао да ће учинити све да им помогне.

■ Ж. До.

РАДНИЦИ „ТОПЛАНЕ" ОТКЛАЊАЈУ КВАРОВЕ

СПРЕМНИ ЗА МИНУС

Уколико корисници градског гријања имају било каквих проблема са инсталацијама и снабдијевањем топлотном енергијом, могу да се јаве на бројеве телефона 336-104, 333-130, 336-136

У УЛИЦИ Царице Милице на Обилићеву у петак станари неколико зграда нису имали гријање.

Како је за наш лист објаснио технички директор „Топлане" Ново Вучета, у овом дијелу града дошло је до губитка воде из вреловода, тако да су радници морали заврнути прикључне вентиле.

Вучета је објаснио да ће се радници потрудити да и ови Бањолучани што прије добију гријање.

- Што се тиче квара у Равногорској улици, цијеви су замијењене у петак тако да сада станари тих зграда имају гријање, као и вртић који се ту налази - рекао је Вучета.

Највише проблема, додао је он, имају због тога што у неким зградама немају приступ прикључним вентилима.

Поправљен вреловод: Замијењене цијеви

- То нам отежава рад, јер не можемо на вријеме свима да омогућимо квалитетно гријање. Међутим, и такви проблеми спадају у наше редовне активности па се надамо да ћемо то што прије ријешити, јер је то у интересу свих - објаснио је Вучета.

На почетку грејне сезоне, додао је он, учестали су и проблеми због ваздуха у цијевима и радијаторима, али и то ћемо кроз рад ријешити.

Вучета је рекао да су сви капацитети у „Топлани" у функцији и раде беспријекорно, а све је спремно и за најављиване хладније дане.

На терену је велики број екипа, а уколико Бањолучани имају било каквих проблема са инсталацијама и гријањем, могу се јавити на бројеве телефона 336-104, 333-130, 336-136.

■ С. ДУШАНИЋ

САД ДР БОРКОМ СОРАЈИЋЕМ, СЛИКАРОМ ИЗ ЉУБИЊА

ПОВРАТАК КАМЕНОМ КОСМОСУ ЈУГА!

Иако је давно оставио кист и боје, др Борко Сорајић пажљиво фотографише и проучава најзанимљивије призоре краса с намјером да наслика нови циклусо камену - том неизоставном симболу и синониму Херцеговине

ЉУБИЊЕ - Већ десет година Љубињац др Борко Сорајић (53) није озбиљније узео кист и стао иза штафелаја. Али овај водећи инжењер за заштиту животне средине у Електропривреди Републике Српске у Требињу и професор на Пољопривредном факултету у Источном Сарајеву не заборавља своју давну љубав, па и чињеницу да је деценијама био једини сликар у Љубињу. У периоду од 1974. до 2002. године имао је три самосталне изложбе, а посљедњи пут његове радове суграђани су видјели прије четири године на великој изложби сликара аматера Републике Српске, организованој по низу градова Српске, па и у мјесној Народној библиотеци.

- Не, нисам рекао због сликарству, којим сам се почео бавити још 1969. Волио бих му се поново посветити. Али у међувремену, откако сам прешао на посао у Требиње, чека ме сваког јутра вожња од 60 километара до радног мјеста, исто толико поподне до куће, па обавезе на послу, обавезе на факултету... Уз то код куће у Љубињу сам подигао и један лијеп виноград, занима ме и производња вина, а кад се све то сабере једноставно не остане времена... Мада штафелај, искрено речено, још нисам затурио да не бих знао гдје је. Штавише, сваки пут ми све јаче привуче пажњу кад сиђем до кућног подрума.

Борко Сорајић: Нисам рекао због сликарству

Јер како се већ осму годину возим до посла кроз Попово поље све интензивније осматрам сурови камењар који га окружује, настојећи да му продрем у суштину...

Већини је то, наставља др Сорајић, обичан сиви, монотони и љути крас, али кад се у њега дубље и јасније загледате откриће милионе облика, десетине и десетине боја и нијанси. Открићете да је у њему записана и чудесна геолошка историја овог поднебља, о коме је и немогуће поузданије говорити ако се тај „камени космос" заобиђе. Због тога већ неко вријеме са собом носим фотоапарат, па кад спазим неки интересантан детаљ, застанем и снимим га. Жеља ми је да послије, гледајући те фотографије, направим цијели циклус слика посвећених баш камену - том синониму Херцеговине!

Биће то у неку руку наставак његових давних мотива у којима је сликао руком обрађени камен, уграђен у мостове преко плахих и бистрих херцеговачких ријека, те облутака што их је извијала сама вода...

Др Сорајић слике ради за своју душу и своју кућу, нити их продаје нити поклања, а посебно му је, каже, драго што се љубињска сликарска прича више не своди само на њега:

- Сликарством се овдје сада баве Владенка Пижула, Бранко Баја Турањанин, Миладин Лучић, а једну заједничку и занимљиву изложбу у нашој Народној библиотеци приредили су наш земљак Ацо Костић, који је при крају студија на Академији ликовних умјетности у Требињу и његова дјевојка Станислава Дражић, која је дипломирала на тој Академији. Ове године сам имао задовољство да отворим и прву самосталну изложбу Бранка - Баје Турањанина. Значи све је више сљедбеника киста овдје под Радовињом и све су виши домети, па смо у том смислу размишљали да од идуће године покренемо и једну ликовну колонију у Љубињу. Начелник општине нам је већ обећао пуну подршку и мислим да већ сада о њој можемо говорити као о нечем конкретном. Ја сам већ члан ликовне колоније Толан у Пазарићу, гдје ме је ове године позвао академски сликар Јусуф Авдић, човјек кога одавно познајем и који ми једноставно не да одем из сликарских вода, макар у мислима... Нисам путовао у Пазарић због прекобројних обавеза, али смо се договорили да ћемо се наћи у тој новопокренутој ликовној колонији у Љубињу...

Значи, закључио је наш саговорник, послије дуже пузе, ипак се враћам. И платну, и камену - као инспирацији. ■ **Ж. ЈАЊИЋ**

ЉУБИЊЦИ ПРИПРЕМАЈУ ЧЕТВРТИ БРОЈ ГОДИШЊАКА

За нас и наше у свијету!

ЉУБИЊЕ - Љубињски одбор „Просвјете" увелико припрема четврти број свог годишњака „Гласник Љубиња", уједно и јединог годишњака у источној Херцеговини.

- Нови број би се - рекао је Славољуб Михић, један од његових уредника - требао појавити крајем децембра на 144 странице, формата „а четири", у тиражу од 500 примјерака, а држаће се, као и ранији, наоко једноставне концепције: Љубиње - Љубињци - љубињско. Осим уобичајене хронике о најзначајнијим љубињским догађајима током ове године, „Гласник Љубиња" ће донијети и прилоге књижевника Гојка Ђоге, Мирослава Тохоља и Ратка Дангубића, те други наставак документарне прозе Стевана Јаковљевића „Јама" - који говори о усташком злочину и страдању Срба из села Влаховића у јами Гумна код Капавице, у коју су усташе 1941. године бациле 136 Срба.

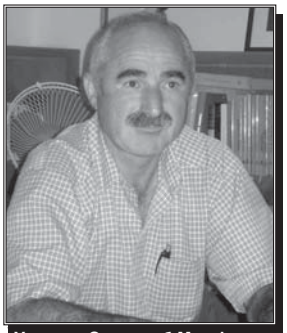

Уредник Славољуб Михић: Гласник од Херцеговине до Канаде

- Нашу рубрику „Споменица" - наставља Михић - овог пута ћемо посветити покојном инжењеру Јови Ђурићу, утемељивачу модерног одбојкашког клуба у нашем граду, његовом дугогодишњем капитену и најбољем играчу - који је 50 пута играо за државну репрезентацију ондашње Југославије. А међу пјесницима који су стварали у Љубињу представићемо стваралаштво покојног Владимира Војиновића, као и Боже Новокмета, који данас живи у Крушевцу. Очекујемо и један прилог др Вељка Брборића, нашег земљака и професора на београдском Филолошком факултету о неким језичким занимљивостима из нашег краја... И овај број годишњака ће, попут претходна три, осим читаоцима код нас - првенствено у љубињском крају - бити послат и до Канаде, САД, Русије, Њемачке, Швајцарске... Љубињцима који тамо живе и раде, а жељели би да га прочитају за вријеме Божића. ■ **Ж. Ј.**

ДЕВЕТИ ФЕСТИВАЛ НИТРАТНОГ ФИЛМА

Свјетлости запаљиве позорнице

БЕОГРАД - Девети Фестивал нитратног филма, под називом „Свјетлости запаљиве позорнице", биће одржан од 28. октобра до 3. новембра у Музеју Југословенске кинотеке, под покровитељством Министарства за културу Србије и уз сарадњу са Секретријатом за културу Београда, пренио је Танјуг.

На програму ове специјализоване манифестације је више од 50 атрактивних филмова насталих на запаљивој, нитратној траци која је коришћена крајем 19. и у првој половини 20. вијека.

Већина наслова на фестивалу биће у Београду приказана премијерно, а добијени су из најрелевантнијих филмских архива и кинотека из Европе, док мањи број наслова долази из архива југословенске Кинотеке.

Значајан пратећи програм чине промоције четири књиге из историје кинематографије, уз стручна предавања. У Југословенској кинотеци најавили су да ће фестивал угостити репрезентативне сараднике те културне институције, представнике европских кинотека и филмских архива. ■

АКЦИЈА ПОМОЋИ БЕОГРАДСКИМ ГЛУМЦИМА ПЕНЗИОНЕРИМА

Као примјер осталима

БЕОГРАД - Градски секретријат за културу, у сарадњи са Савезом драмских уметника и „Белеф центром", организовао је акцију помоћи београдским глумцима пензионерима, под називом „А сада ми за њих", пренио је Танјуг.

Градски секретар за културу Даријан Михајловић изјавио је да су у акцију укључена сва београдска позоришта, која ће приход од по двије представе уплатити у фонд Савеза драмских умјетника намијењен глумцима пензионерима.

- Почетак сезоне право је вријеме за организовање овакве хуманитарне акције, за коју се надам да ће постати традиционална. Иницијатори су заправо сами глумци, који су на овај начин показали солидарност са својим старијим колегама - рекао је Михајловић.

Он је изразио наду да ће Београд дати примјер осталим градовима у Србији како се може помоћи онима који су деценије провели у позоришту. Већина телевизија дала је бесплатан простор за емитовање спота који је снимљен за ту прилику. ■

НОВОСТИ О „КРАТКОФИЛУ"

Отворили врата за нове филмове

БАЊА ЛУКА - Филмови за Међународни фестивал кратког филма „Краткофил 2008" моћи ће се пријављивати од понедјељка, 22. октобра, па све до 10. марта идуће године, потврдила нам је директор „Краткофил"-а Дарија Бузаковић.

- За наредну годину циљ нам је да одржимо квалитет који је постигнут прошле године, као и да уведемо нове садржаје - рекла је Бузаковићева.

Она је додала да и ове године трагају за младим људима који су спремни да своје слободно вријеме посвете волонтирању на фестивалу. Заинтересовани за волонтирање могу да се пријаве већ од 1. октобра ове године. ■ **Б. В.**

ЧЕШКА ДРЖАВНА НАГРАДА ЗА КЊИЖЕВНОСТ

Милану Кундери високо признање

ПРАГ - Овогодишња чешка државна награда за књижевност биће уручена Милану Кундери, аутору познатих романа „Неподношљива лакоћа постојања", „Опроштајни валцер" и „Живот је другде", пренио је Танјуг.

Кундера, који је стекао француско држављанство 1981, и који се веома ријетко појављује у јавности, неће лично присуствовати додјели награде идуће седмице.

Рођен 1929. године у Брну, Кундера живи у Француској од 1975. године. Овај комунистички интелектуалац реформатор, који се у својој земљи прославио романом „Шала" (1967), искључен је из јавног живота у комунистичкој Чехословачкој након совјетске окупације 1968. године.

Од пада комунизма 1989. године, Кундера који себе дефинише као „бизарног француског аутора чешког језика" понекад посјећује своју земљу, али увијек инкогнито.

Упркос међународне славе у Чешкој према њему постоји извјесна резервисаност због тога што се одрекао матерњег језика да би писао на француском. ■

ПРЕДАВАЊЕ „АСАН-АГИНИЦА, 233 ГОДИНЕ ПОСЛИЈЕ"

О ПОРИЈЕКЛУ ЈЕДНЕ БАЛАДЕ

Једино сигурно да је пјесма припадала српској народној књижевности, рекао Радмило Маројевић... У балади садржан сукоб двије културе, два национална и етничка менталитета, истакла Мирјана Влаисављевић

БАЊА ЛУКА - Предавање „Асан-агиница, 233 године послије" одржано је у четвртак вече у вијећници Банског двора - Културног центра. На ту тему је говорио предсједник Српског фонда словенске писмености и словенских култура проф. Радмило Маројевић и бањолучка проф. др на Филозофском факултету у Бањој Луци Мирјана Влаисављевић.

Обоје говорника су били категорични да је ова балада „Жалостна песанца племените Асан-агинице" припадала и припада српској народној књижевности и одбацили као нетачна сва другачија анализирања и интерпретације.

Предавачи су ову баладу разматрали са аспекта културологије и текстологије, те образлагали изворно читање пјесме засновано на тексту италијанског путописца, етнографа Алберта Фортиса, који је баладу 1774. године отргао од заборава. Професор Маројевић је подсјетио да је ову пјесму Гете укључио у појам и концепт свјетске књижевности, али као српску пјесму.

- Говорити како су одређени обичаји који се помињу у пјесми само муслимански, потпуно је бесмислено. Чињеница је да Асана-ага није Србин, јер је он син некога чији је надимак Арапин, па може бити само или Турчин или стварно Арапин - истакао је Маројевић.

Он је нагласио да постоје списи према којима је ова пјесма настала у имотској крајини, муслиманској средини.

- Међутим, на том подручју у другој половини 17. вијека није било гласа „х", па није могла настати пјесма Хасанагиница - рекао је Маројевић.

Мирјана Влаисављевић и Радмило Маројевић: Са аспекта културологије и текстологије *(Снимио Р. ОСТОЈИЋ)*

Он је рекао да је ова балада један од доказа да историја српског језика није развијена, али и да је фонема „јат" била жива када је настала пјесма, те да једино сигурно да је пјесма припадала српској народној књижевности.

Влаисављевићева је истакла да је у овој балади садржан сукоб двију културе, два национална и етничка менталитета.

- Према шеријату муж жену може отјерати када сам оцијени да за то има разлога, док Србин може жену отјерати само ако је нероткиња или прељубница - рекла је Влаисављевићева указујући на различита тумачења Асанагине одлуке да отјера жену, јер га није посјетила док је рањен лежао. ■ **В. ВЕЛЕНДЕЧИЋ**

УСУД НЕСРЕЋНЕ ЖЕНЕ

У овој балади Асан-ага тјера жену са двора, јер га није ниједном посјетила док је рањен лежао. Фатима га, међутим, не посјећује „од стида" како наводи пјесма. Фатимин брат, бег Пинторовић, мимо њене жеље уговара брак са „имотским кадијом". Асанагиница, сломљена, заустављa сватове крај двора да види дјецу и да се опрости од њих. Асан-ага тада дозива дјецу: „сиротице своје које мајка неће ни да погледа", на шта се срце несрећне жене кида од туге. Асанагиница умире од бола и неправде гледајући у своју дјецу.

ШЕСТИ ДАНИ ДЈЕЧИЈЕ ПОЕЗИЈЕ У ИСТОЧНОМ САРАЈЕВУ

ГДЈЕ ЈЕ ПЈЕСНИК ТУ ЈЕ ПОЕЗИЈА

Поред младих пјесника, и ове године гости манифестације биће истакнути пјесници за дјецу из Републике Српске и Србије

ИСТОЧНО САРАЈЕВО - Шести традиционални Дани поезије за дјецу у Источном Сарајеву биће одржани од 28. до 30. новембра 2007. године.

Задржали су досадашњу форму која садржи пјеснички караван посјете основним школама и културним центрима у неколико градова у источном дијелу Републике Српске.

Поред младих пјесника, и ове године гости манифестације биће истакнути пјесници за дјецу из Републике Српске и Србије. Планирана је промоција зборника прошлогодишњих радова пристиглих на конкурс под називом „101 најбоља пјесма".

Завод за уџбенике и наставна средства и Форум театар Источно Сарајево расписали су конкурс на који своје пјесничке радове могу послати сва дјеца свијета која пишу на српском језику. Као и претходних година, биће награђени најбољи радови у двије категорије од трећег до деветог разреда основне школе и средњошколци. Радови се до 10. новембра 2007. године могу слати на адресу Завода за уџбенике и наставна средства у Источном Сарајеву.

Ове године радове ће оцјењивати жири у саставу Недељко Зеленовић, Данка Бошковић и Недељко Жугић.

- Не сумњам да ће жири имати много посла, јер је претходних година на конкурс пристизало и по 600-700 дјечијих пјесничких радова - рекао је координатор пројекта Витомир Митрић и напоменуо ће манифестацију, као и претходних година, помоћи Министарство просвјете и културе Републике Српске.

Генерални покровитељ је Завод за уџбенике и наставна средства Источно Сарајево, а манифестацију ће помоћи и град Источно Сарајево и општина Источна Илиџа.

Учеснике фестивала очекују нова изненађења, јер је предвиђено велико књижевно вече Завода за уџбенике и наставна средства, на којем ће наступити писци чије је књиге у току ове године штампао овај издавач.

■ В. БУГАРИН

ПРЕМИЈЕРА „ОМЕР-ПАШЕ ЛАТАСА"

Јасно - андрићевски

БАЊА ЛУКА - Премијера представе „Омер-паша Латас", по Иви Андрићу, ауторског пројекта Небојше Дугалића, биће изведена вечерас (суботу) у 20 часова на великој сцени Народног позоришта Републике Српске.

Прва и друга реприза представе „Омер-паша Латас" планирана је за 23. и 24. октобар, а 27. октобра ће глумачка екипа Театра Српске са Дугалићем на челу представу извести на позоришној сцени у Козарској Дубици.

У представи играју 42 глумца, а у улози Омер-паше појавиће се Небојша Дугалић, док ће Саиду хануму глумити Николина Ђорђевић.

Биће додијељене и традиционалне награде за најбољег глумца и глумицу у протеклој сезони, те за најбољег младог глумца и глумицу, а као и ранијих година, биће награђен и највјернији гледалац. Први пут ће бити додијељена и награда за глумца сарадника. ■ Б. В.

БАНСКИ ДВОР КУЛТУРНИ ЦЕНТАР

Виолина и пијано

БАЊА ЛУКА - У концертној дворани Банског двора Културног центра вечерас (субота) у 20 часова одржаће се концерт виолинисте Игора Граселија и пијанисте Ђанлуке Марсиана. Грасели је гостовао на многим фестивалима, члан је Словеначке филхармоније, а дипломирао је на Музичкој академији у Новом Саду. Марсиано се, осим камерне и соло каријере, посветио и дириговању и тренутно ради у „Хрватском народном казалишту" у Загребу као диригент. Дипломирао је у Модени, а усавршавао се на Међународној музичкој академији у Фиренци. ■ Љ. Р.

ПЕТИ ЗАГРЕБ ФИЛМ ФЕСТИВАЛ

„Клопка" на отварању

ФИЛМ „Клопка" редитеља Срдана Голубовића отвориће сутра (у недјељу) Пети филмски фестивал у Загребу, најавили су организатори те манифестације, преноси агенције.

Фестивалу ће, поред редитеља, присуствовати и глумачка екипа филма, предвођена главним глумцем Небојшом Глоговцем. Филм „Клопка" освојио је Гран при на филмском фестивалу у Софији, а на Берлинском филмском фестивалу уврштен је међу 10 најзначајнијих европских филмова у прошлој години.

Осим „Клопке", у фестивалској конкуренцији је и кратки играни филм „Милан" Михаеле Кезеле, настао у њемачко-српској копродукцији и награђиван на неколико фестивала.

У конкуренцији документараца, међу 12 остварења, налази се и српски филм „Ехо" Марка Поповића и Иване Лалић о пацијентима психијатријске болнице „Лаза Лазаревић" у Београду, који је добио специјално признање жирија на посљедњем Сарајево филм фестивалу.

Други српски филм у селекцији документараца је „Шабан" Милоша Стојановића, биографија нишког краља ромске музике Шабана Бајрамовића, који се такмичи за фестивалску награду „Златна колица". „Загреб филм фестивал" трајаће до 27. октобра, а на њему ће ове године бити приказано више од 80 филмова, аутора из тридесет земаља.

За награду фестивала „Златна колица" такмичиће се 11 играних, 15 краткометражних играних и 14 документарних филмова, а најбољима ће бити додијељене и новчане награде од 5.000 евра за играни и по 1.500 евра за краткометражни и документарни филм. ■

Сцена из Голубовићевог филма: Уврштен међу 10 најзначајнијих европских остварења

РЕВИЈА АНИМИРАНОГ ФИЛМА

Свјетски филмски драгуљи

БАЊА ЛУКА - „Дани анимираног филма" биће одржани у Бањој Луци од 28. до 31. октобра, у организацији Асоцијације за визуелне умјетности „Феникс арт".

Предсједник „Феникс арта" Горан Дујаковић рекао је да ће ова манифестација обухватити 90 анимираних филмова, домаћих и страних аутора.

Свечано отварање планирано је за Свјетски дан анимације, 28. октобар, филмовима из програма Међународног удружења анимираног филма (ASIF-а). Исте вечери биће приказана и ретроспектива анимираних филмова Вере Влајић из Србије, међу којима су „У алеји великана и великих догађаја", „Брковез", „Хиромантија" и „Звездана ноћ".

У оквиру „Дана анимираног филма" биће и Ретроспектива БиХ анимираног филма (1861 - 2007), међу којима су остварења Златка Шешеља, Дарка Преданића, Веска Кадића, Јуринка Рајића, Игора Хамзића.

Бањолучки филмофили моћи ће погледати и остварења награђена на фестивалу у Неуму, али и Ретроспективу анимираних филмова Растка Ћирића из Србије.

И филмови са словеначког Фестивала „Аниматека 2007" биће приказани на бањолучким „Данима анимираног филма".

У оквиру ове ревије, као резултат сарадње Француског културног центра и „Феникс арта", завршне вечери, 31. октобра, биће приказана селекција анимираних филмова са реномираног Међународног фестивала анимираног филма у Анесију из 2007. године. ■ А. Р.

БАЊОЛУЧКИ ТАМБУРАШКИ ОРКЕСТАР

Цјеловечерњи концерт у Хрватској

БАЊА ЛУКА - Први цјеловечерњи концерт у Хрватској Градски тамбурашки оркестар из Бање Луке под диригентском палицом Здравка Ћосића одржаће вечерас (субота) у Културном центру Амбасаде БиХ у Загребу са почетком у 20 часова.

О одржавању овог концерта раније су се договорили представници Градског тамбурашког оркестра са амбасадором БиХ у Хрватској Александром Драгичевићем и аташеом за културу Минком Љубијанкићем.

Предсједник Градског тамбурашког оркестра из Бање Луке Споменко Гузијан истакао је да ће програм, који ће изводити у Загребу, бити базиран на композицијама аутора са простора БиХ који су у тамбурашкој музици оставили неизбрисив траг, као што су Владо Милошевић и Здравко Ћосић.

Са Градским тамбурашким оркестром наступаће вокални солисти Анкица Терзић, Станимир Лале Петровић, Каролина Михајловић, Анђелка Јокић, као и солиста на кларинету Невен Маринковић и на обои Григорије Ивановић.

Концерт ће, најавио је Гузијан, почети извођењем композиције „Башта сљезове боје".

Поред љубитеља тамбурашке музике, присуство концерту најавио је и предсједник Хрватске Стјепан Месић, као и друге личности из културног и јавног живота Хрватске.

- Иако је у Бањој Луци, на фестивалу „Вече уз тамбуру", као и другим приликама гостовало близу десет тамбурашких оркестара из скоро свих крајева Хрватске, ми до сада нисмо имали прилику свирати у Хрватској - нагласио је Гузијан.

Он је истакао да је то један од разлога њихових очекивања да ће дворана Културног центра БиХ бити малена да прими све пријатеље бањолучких тамбураша у Хрватској, који су већ најавили да ће доћи у Загреб да присуствују овом концерту.

■ Б. В.

Културни амбасадори: Пред Загрепчане са композицијама Владе Милошевића и Здравка Ћосића

РОПСТВО ЂАВОЛУ 18.

Аутентична казивања родитеља и њихове дјеце, ухваћене у замку секти, забиљежена у књизи Биљане Ђурђевић-Стојковић „Исповест жртава секти", драматично су свједочанство губљења личне слободе ропској послушности ђаволу и грчевите борбе за избављење из тог ропства

ДРАМА У ЖАКЛИНИНОЈ РЕЖИЈИ

Марија је у Будви на опоравку и Наташина мајка мора да путује код ње. Настаје панична трка с временом. Живана не може да дође себи, а кћерка јој поручује: „Маја је толико учинила за нас, а ти не можеш ни толико мало!". Пријетња да ће Марија умријети ако не оде, уплашила је Живану и она пристаје да иде

Временски је тјеснац, мајка је збуњена, али на захтјев кћерке, пакује се и лети из Рима за Београд, одакле сљедећим авионом наставља пут за Будву. Живана прича:

- А онда се десило нешто што ми ни дан-данас није до краја јасно. Силазим из авиона и у аеродромској згради видим једног црног младића како гледа у мене и преко мобилног телефона говори: „Жана стигла". Био је близу и добро сам чула, правећи се да га не примећујем. Помислила сам: „Боже, они ме већ прате, свуда око мене су мафијаши који су киднаповали моје дете и мучили Марију".

Уздрхтим, подигнем главу и наставим даље, као да ништа нисам приметила. Сада схватам д аје то био део плана којим ме је требало уверити да постоји та мафија, о којој су Марија и Наташа причале, како би ме по могућству застрашиле. И успело им је.

Са Сурчина сам, првим летом, наставила према Тивту. Тамо су ме чекале Наташа и Марија. Тада сам по први пут видела Марију - живи костур. Била је пресамићена до земље, бледа и стварно сам помислила да сваког тренутка може да умре. Осетила сам велико сажаљење и бригу. Загрлиле смо се, а ја сам била пресрећна што сам успела да стигнем на време, да је видим пре него што умре. У том часу, страшно сам је волела и била јој неизмерно захвална за оно што сам мислила да је учинила за нашу породицу.

Представа је почела

Чим смо кренуле ка таксију, Марија се онесвестила! Представа је почела. Сада сам ја радила оно што је доскора радила Наташа „по Жаклинином налогу". Почињу моје велике муке. Од тада даноноћно бдим над Маријом, не раздвајам се од флаше воде из које је прскам, због честих несвестица, подмећем своје тело да се не повреди када падне, итд. Такве болове још нисам видела: то су бацања, трзања, хватање за главу, стомак. Наташа ме је упозорила да не смем да заспим, јер Марија може да умре у сну. Ја пођем да помилујем своје дете, а она се измакне:

- Мени је добро - каже ми грубо - сада је Марија најважнија! Немој више да ми прилазиш!

Ја тада, по први пут, почињем да слутим да са мојим дететом нешто није у реду, али касно.

Толико сам тада жудела за тренуцима среће са својим дететом, а већ ме је сустигла нова брига. Марија ми каже да је, док сам ја летела у Београд, једна група мафијаша отишла у Рим. Мимоишли смо се, малтене, у ваздуху. зато је било важно да у одређеном року стигнем у Београд, да ме не затекну када стигну у Рим. Даље ми поверава мене, а не Наташу. Питам зашто мене?, а она наставља да су сазнали где су ми муж, син и снаја. Хвата ме паничан страх. Јављам мужу да не иду никуда. С друге стране, гледам ово „несрећно, несебично дете" како се превија у самртничким мукама и помислим да ћу због њене смрти имати посла са полицијом.

У том хотелу на Словенској плажи, Наташа и ја смо биле пријављене у једној, а Марија и њена комшиница Мара у другој соби. Наташа ми објашњава да је Марија са нама због тога што комшиница не сме да је види у боловима.

- Ти мораш да јој помажеш, а мени више немој да прилазиш! - понавља моја кћи.

Ја не могу да верујем, кренем да је загрлим, а она ме ошамари. забезекнем се, али ми Марија не да да предахнем: стално губи свест и понавља исту причу, која је као сцена из неког филма страве. Упркос свему, почињем да помало мотрим на Наташу и видим да и она истовремено страшно пати и са Маријом преживљава све болове.

Хотел на Словенској плажи у Будви, мјесто чудних догађања која су збуњивала Живану, Наташину мајку

И у свему томе, Марија се јавља телефоном баки у Београд и ја из разговора схватим да су у њеном стану у току велики радови, мајстори, молери, столари. Наташа ми, у једном од ретких тренутака када је разговарала са мном, објасни да су они били веома сиромашни, а сада је Маја почела да пише песме за Мериму Његомир и сина неке Жане, који пева у Бечу, а она живи у Риму. И пошто су те песме у Бечу постале хит, Марија је почела да зарађује. Због тога сада реновира стан и купује одећу... А ја мислим: „Јадница, сваког часа може да умре, а мора да брине да ли ће мајстори да ураде како треба и заврше на време."

Била сам убеђена да више неће видети Београд.

На мору смо заједно биле недељу дана. Онда оне оду из Будве - Марија авионом, Наташа возом - а мени кажу да останем још неко време, због оне групе мафијаша у Београду. Договорено је да ми Марија јави када буде безбедно. Оставиле су ме у једној собици, без једног динара. После пет дана позовем Наташу, а она ми каже да се јавим Марији.

Додатне марке за рекеташе

Учиним тако, а она ми даје нови задатак - последња сума коју смо доставили за рекет није била довољна, морамо да додамо још 4,5 хиљаде марака, и то њој на руке, иначе све пропада. Ти мафијаши су већ били спремни да крену по мене, али их је Лидија задржала. То је нови лик који се појављује као преговарач између Марије и тих који нас пљачкају. Слушам сва избезумљена да се онај инспектор више није појавио, тако да смо сада остали без икакве заштите.

Предлажем јој да телефонира мом мужу у Рим, јер ја немам пара да платим разговор. Марија га позове, а он јој каже да нема више од кога да позајми, да смо дали све што смо могли и имали, и спусти слушалицу. Она, бесна, каже ми јетко да са њим не може да се разговара.

Сада ја кренем да „листам" пријатеље, зовем кума али нема шансе да он обезбеди новац у тако кратком року, тј. истог дана до вечери! Саопштила сам то Марији, а она мирно закључи да је онда све пропало. Обузме ме неописив страх. Никада се више нећемо видети. Све ће нас побити. Да сам имала оружје, мислим да бих се тада убила! ■

(Наставиће се)

ДОГОДИЛО СЕ НА ДАНАШЊИ ДАН

1728 - У Копенхагену је избио пожар који је уништио већи дио града.

1740 - Умро је римско-њемачки цар Карло VI, посљедњи мушки потомак хабсбуршке династије. Након успјешно вођеног рата против Турске, склопио је повољан мир у Пожаревцу 1718. Међутим, након новог рата, Београдским миром 1739. изгубио је готово све територије стечене Пожаревачким миром. Да би осигурао пријесто кћерки Марији Терезији издао је 1713. Прагматичну санкцију, кућни закон династије Хабсбург.

1827 - У поморској бици код Наварина, током грчког рата за ослобођење, руски, британски и француски бродови уништили су турску и египатску флоту.

1843 - Рођен је српски комедиограф Коста Трифковић, који је наставио дјело Јована Стерије Поповића и значајно утицао на Бранислава Нушића („Избирачица", „Мило за драго", „Младост Доситеја Обрадовића", „Школски надзорник", „Љубавно писмо").

1854 - Рођен је француски пјесник Артур Рембо, који је своја најбоља дјела написао између 17. и 20. године. Хваљена преко мјере и жестоко оспоравана, његова поезија је утицала на све поетске правце 20. вијека, а посебно на симболисте и надреалисте. („Пијани брод", „Илуминације", „Боравак у паклу").

Рембо

1890 - Умро је енглески истраживач и путописац Ричард Бартон, први Европљанин који је, 1858, видио језеро Тангањика у Африци. Написао је више од 50 књига путописа и превео књигу арапских приповједака „Хиљаду и једна ноћ".

1891 - Рођен је енглески физичар Џејмс Чедвик, добитник Нобелове награде за физику 1935. Године 1932. открио је неутрон, а од 1943. до 1945, као главни британски инструктор радио је на „Менхетн пројекту", развоју атомске бомбе у Лос Аламосу, САД.

1935 - Кинеске револуционарне снаге Мао Цедунга стигле су у покрајину Шенси на северозападу Кине и тиме окончале „Дуги марш" (око 10.000 километара), започет годину дана раније са југоистока земље, током којег су пробиле четвороструку блокаду Чанг Кај Шековог Куоминтанга.

1935 - Алијанса женских покрета Југославије у више градова организовала је зборове захтијевајући једнако, опште, тајно, активно и пасивно право гласа за све грађане оба пола.

1936 - Зграда Скупштине Југославије у Београду примила је прве посланике. Камен темељац положио је 1907. краљ Србије Петар I Карађорђевић, а зграду је пројектовао архитекта Јован Илкић.

1944 - Јединице Народноослободилачке војске Југославије под командом генерала Пека Дапчевића и Црвене армије под командом генерала Владимира Ивановича Жданова ослободиле су у Другом свјетском рату Београд.

1945 - Египат, Сирија, Ирак и Либан су упозорили САД да би стварање јеврејске државе могло да изазове рат на Средњем истоку.

1949 - Југославија је изабрана за несталног члана Савјета безбједности УН.

1971 - Канцелар Западне Њемачке Вили Брант добио је Нобелову награду за мир.

1973 - Британска краљица Елизабета II отворила је новоизграђену Оперску кућу у Сиднеју.

1991 - У земљотресу на индијској страни Хималаја погинуло је више од 340 људи и разорено је десетине хиљада кућа.

2001 - Хиљаде демонстраната на улицама француских градова протестовало је против државе због зависности од нуклеарне енергије, од које потиче више од три четвртине енергије Француске.

2003 - У Београду је преминуо позоришни и филмски глумац Миодраг Петровић Чкаља (80), добитник Нушићеве награде за животно дјело, Стеријине награде, Седмојулске награде и бројних других награда и признања. Велику популарност стекао је улогама у хумористичким телевизијским серијама „Музеј воштаних фигура", „Сервисна станица", „Камиционије"... ■

Чкаља

НЕКАДА ЗБОГ МНОГО АКТИВНОСТИ НЕКЕ ОБАВЕЗЕ ДОЂУ ТЕК КАСНИЈЕ НА РЕД

МАЈКА ГАЛАМИ ЗБОГ НЕУРАЂЕНОГ ДОМАЋЕГ ЗАДАТКА

КАД имате напоран дан у школи, а касније истог дана и вјежбате са својом групом, или идете на тренинг, на часове овог или оног језика, у музичку школу, због разноразних обавеза стигнете кући предвече, поједете нешто, сједнете да се мало издувате, крајње је иритирајуће ако вам мајка провришти да још нисте ни почели да радите домаћи, а већ је толико сати.

Ово није текст о проблемима с лошом организацијом. У овом случају ваше вријеме је добро организовано, само сте укључени у много активности, па учење и домаћи доспевају на ред увече. Још кад би ваша мајка то разумјела... Срећом, то и није тако тешко постићи. Све што је потребно је мало разумијевања и комуникације. За почетак, није лоше ако можете да разумијете због чега се ваша мајка толико љути. Већ је девет, а ви још нисте почели с домаћим, па шта? Урадићете га, само мало да се одморите, цио дан вам је био напоран. И није тако сваки дан, али поједидругих дана у недјељи буде овако, зар се мајка није већ навикла? Зар је толико велика фрка око једног домаћег? Ствар је у томе што за вашу мајку то није само један домаћи.

Мајка обично има много обавеза. Први је посао. Па онда треба доћи кући и побринути се да сви буду нахрањени, а кућа у разумној мјери чиста, укључујући и то да сви имају довољно чисте и опеглане одјеће. Судове треба опрати, ђубре избацити, побринути се и за личну хигијену, ако има мање дјеце, и њих треба окупати... У девет-десет увече, мајка је већ прилично исцрпљена. Жели да се опусти и да спава, али многим женама је тешко да заспе ако постоје неке битне обавезе које нису обављене - као што је побринути се да сва дјеца (у њих рачуна и вас) заврше домаће задатке.

Плус, узмите у обзир то да родитељи обично сагледавају већу слику. Неурађен домаћи задатак за њих није увијек само то, већ и могућност да добијете лошу оцјену. Лоше оцјене могу да значе да нећете уписати добру школу или добар факултет, и да ће утолико цијела ваша будућност, цио ваш живот, бити лошији. А они вам то никако не желе - желе да ваш живот буде супер, да ви будете срећни и успјешни. У реду, али како ријешити актуелни проблем с мајком која се развикала? Кад се смири, причати с њом - или, много боље, спријечити да до такве врсте сукоба уопште дође. Како? Редовном комуникацијом, тако што ће ваша мајка знати о вашим плановима и о томе како организујете своје вријеме. Ако ваша мајка зна да су вам тим-и-тим данима обавезе такве да сте закључили да вам је најбоље да се баш у то вријеме позабавите школским обавезама, ако зна да је то нешто што вама одговара, а не знак да ћете пропасти (и то њеном кривицом, јер није на вријеме водила рачуна да до тога не дође), осјећаће се мирније.

Она само жели да зна да је све под контролом и да сте ви добро, да не срљате у пропаст. Увјерите је да је тако и не би требало да буде проблема. ■

НА ПОДРУЧЈУ ДЕРВЕНТЕ СВЕ МАЊЕ СЕ ПРОИЗВОДИ ДОМАЋА РАКИЈА

„ШЉИВА" ПО РЕЦЕПТУ ДОМАЋИЦА

Пјесма је с почетком јесени уз казане утихнула, нестали су момци бећарине, који су могли да попију казан ракије, шљиве у кацу нема ко да покупи, а поготово да ради око казана. Тужно је данас погледати да око казана раде само жене, а понегдје се може видјети и казанџија

У ДЕРВЕНТСКОМ крају све више око печења ракије шљивовице ангажоване жене. Мушкараца и бећара око казана је све мање. Истина, шљиве и остале воћке се мање купе и користе, многе пропадају, јер откупа нема, а ракија не интересује омладину.

Ракију пеку само она домаћинства која се још држе до тога да у кући имају домаћу и своју шљивовицу за госте и за славу, а мање за продају и зараду, јер се не исплати.

О чувеној „шљиви" испјеване су многе пјесме у времену кад се око казана за печење ракије искупљало много момака, бећарина који су до зоре пијуцкали патоку, тек што је кроз цијев исцурила. Старији људи кажу да је некада знало бити око казана толико људи, да се једва чекао сљедећи кад ће процурити, јер оно што је од претходног казана истекло ракије било би већ попијено. Био је то посао предодређен само за мушку чељад, а жене су мање или никако пиле ракију и радиле око казана.

Тако су се око казана за печење ракије стварале у народу пјесме и пјевале удвоје, а понекад и уз пратњу шаргије.

„Ој, ракијо, рако, ја те волим јако, а ти мене у поток полако", или „Шта бећара у срце удара, шљивовица јака и цурица свака", па онда „Кад запјевам и попијем Росо, нећу кући, нећу ни на пос'о".

Било је то некад , а данас је слика сасвим друга. Пјесма је с почетком јесени уз казане утихнула, нестали су момци бећарине, који су могли попити казан ракије, шљиве у кацу нема ко да покупи, а поготово да ради око казана.

- Тужно је данас погледати да око казана раде само жене, а понегдје се може видјети казанџија. Као дијете сам волио да будем док се ракија пече и ноћу бих често преспавао с казанџијама, који су се окупљали, причали и приповиједали разне јуначке приче, љубавне згоде и незгоде, пјевали пјесме уз гутљаје ракије... То сам волио да слушам и тако заспим - присјетио се младости Јово Јефтић из села Календероваци.

У Горњим Календеровцима забиљежили смо детаљ гдје око казана и печења ракије ове јесени раде само жене. Причају и радећи око казана уз кафу, а за ракију нису расположене, а нема ниједно мушко чељаде да притекне у помоћ или барем да их расположи.

- Шта ћемо кад нема ко други, шљива родила, штета је бацити, омладину овај посао не интересује, а старији су на разним странама и на послу - испричао нам је Риста Аничић, којој друштво праве Јованка, Љубица и Зорица Аничић и Смиља Петковић.

У Дервенти поред казана је Саја Нединић, а Војо Благојевић јој помаже око тежих послова, цијепања дрва и сипања кома. Она је навела да јој је супруг Душан на другим пословима, а да казан не загори мора стално бдјети.

Осамдестједногодишња Јевросима Прерадовић из Мишковаца код Дервенте памти кад су били мали казани са „туљком" од дрвета.

- Казан је прије био сав од дрвета, осим мале бакарне посуде у коју се сипао ком или ћоп да прокључа. Тад се вадила слаба ракија, само нек је има више, а пекла се данима, јер су бакарне посуде биле до највише 30 литара. То је био посао одређен само за мушкарце, а данас ради како ко стигне, а највише жене које остану код куће. Кад сипам ћоп онда зовнем неког из комшилука да помогне - навела је Јевросима.

И Радивоје Комненовић из Мишковаца је поред казана сам са унуцима Ирис и Филипом, јер нема ко да се ангажује с њим. Он памти времена кад се око казана све окупљало и било по тридесет душа. Није на селу данас ријеткост да жене обављају и друге тешке послове, као што је цијепање дрва. Споменка Пијетловић из Осиње код Дервенте веома вјешто барата сјекиром и рекло би се с лакоћом цијепа комаде дрвета.

- Тако ти је, нема ко више на селу да ради тешке послове, млађи одоше у градове, а остали су родитељи, баке и дједови. Супруг Наде има друге обавезе, а ја морам да припремим огрјевно дрво за кућу и за дјецу која су у Дервенти, а ваља и ракију шљиву пећи - с осмијехом нам је испричала Споменка.

И тако у дервентском крају жене постале мајстори за шљивовицу. Па, у здрављу је попили! ■ **Текст и фотографије Савко ПЕЂИЋ**

Јевросима Прерадовић: Осамдесетједногодишња старица није дала да шљиве пропадну

Сијело у Календеровцима: Данас жене најчешће пеку ракију

Радивоје Комненовић: Унучад једина подршка дједу

Споменка Пијетловић: Вјешта у баратању сјекиром

Млади воле само да гледају: „Весела машина" у пуном погону

Биће добре ракије: Саја Нединић мијеша ком, а Војо Благојевић јој помаже

„SHOTTER'S NATION" НОВИ АЛБУМ „BABYSHAMBLES"

ИНДИ РОК И КЕЈТ МОС

Иако је вођа групе Пит Доерти у неколико наврата успио да направи добре нумере, већина материјала је ипак само просјечна за данашње инди рок стандарде. Посебна занимљивост је и утицај Кејт Мос, која је потписана као коауторка трећине албума

МАЛО љуби, дрогира се навелико, улови га полицајац, заврши пар сати иза решетака, мора да се јави дежурном судији, судија га опомене по посљедњи пут (то се догодило већ десетак пута), избјегне затвор, оде на рехабилитацију, остане тамо дан-два и поново крене све испочетка.

Тако би се могла описати једна „радна" недјеља посрнулог боема Пит Доертија, вође групе „Babyshambles".

Ту се, свакако, у обзир мора узети и супермодел Кејт Мос, која је била вишемјесечна пратиља овог непоправљивог боема, али изгледа да је коначно све завршило, а „тачка на и" био је наводна Питова превара.

Када британска жута штампа није имала никакав нови трач за насловну страну, једноставно би послали неког новинара за њима и зачас добили брдо материјала. Али све се мијења, нема више Кејт, ни дрога (барем су такве неке задње информације), па можемо очекивати духовно, али и музичко прочишћење Доертија.

„Babyshambles": Нови албум просјечан

Након бијега из групе „The Libertines", Пит је брзо склепао албум „Down in Albion" свог новог бенда, а успјех је био неминован, мада је његов квалитет био врло упитан.

За нови албум „Shotter´s Nation" се више потрудио. Боље га је прецизирао јер није толико шарао жанровима, па звучи много зрелије него првенац.

Музички утицаји, узори и слично за групу „Babyshambles", а посебно за самог Доертија, и типични су већ дуже вријеме, а то су „Oasis", „Clash", „Битлси", у принципу цијела британска музичка антологија помијешана с модерним поимањем рока.

Албум отвара „Carry On up the Morning" која има стандардни гитарски увод, да би се ускоро претворила у „жалопоју" којом (вјероватно) оплакује Кејт.

Понегдје искрен, понегдје максимално замућен халуциногеним супстанцама, Пит је издао албум који је у цјелини бољи од првенца „Down in Albion", али још увијек далеко од најбољих својих радова које је имао у пару с Карлом Баратом. Напредак се види, и то највише у фокусираности композиција, чиме показује да лагано „долази себи".

Кејт Мос: Потписана као коауторка трећине албума

Иако је у неколико наврата успио да направи добре нумере, већина материјала је ипак само просјечна за данашње инди рок стандарде. Укупно гледајући албум је добар, и ништа више од тога. Посебна занимљивост је и утицај Кејт Мос, која је потписана као коауторка трећине албума. ■

ПОЧЕЛА ПРОДАЈА КАРАТА ЗА САРАЈЕВСКИ КОНЦЕРТ „DEEP PURPLE"

Популарна цијена

ЛЕГЕНДАРНА група „Deep Purple" ће у оквиру планетарне концертне промоције посљедњег албума као и турнеје „Rapture Of The Deep World Tour 2006-2007" први пут гостовати у БиХ. Улазнице за велики музички спектакл који ће се десити 3. новембра у олимпијској дворани „Зетра" пуштене су у продају 15. октобра.

Са музиком ових великана рока расле су многе генерације, а својим извођачким умијећем „Deep Purple" су били годинама узор многим млађим музичарима.

Сљедеће године „Deep Purple" обиљежавају четири деценије постојања, а током бурних путовања и личних промјена премашили су тираж од сто милиона албума и иза себе оставили пјесме које су ушле у антологију рок музике, а неке од најзначајнијих, сарајевска публика имаће прилике да чује уживо у „Зетри".

У Сарајево долазе са својом комплетном продукцијом, озвучењем, расвјетом, сценографијом и специјалном бином. Цијена улазница за овај рок догађај једна је од најпопуларнијих на њиховој планетарној турнеји и то 30 марака, а улазнице се могу купити у сарајевској туристичкој агенцији „Отас", „Путник" -Тузла и у агенцији „Унистурс" у Бањој Луци. ■

КИД РОК НА ВРХУ „БИЛБОРД" ЛИСТЕ

Славан повратак

ПО први пут у каријери, Кид Рок је ове недјеље био на првом мјесту „Билбордове" листе 200 најпродаванијих албума у САД. Његов врло претенциозно насловљени албум „Rock N Roll Jesus" продат је у 170 хиљада примјерака. Нови албум на листи има и Ли Ен Рајмс која је 4. с „Family", као и Сара Еванс која је 8. са „Greatest Hits" (66.000). Џенифер Лопез ове седмице доживјела је свој највећи неуспјех у каријери. Њен албум „Brave" дошао је на позицију 12 са 53 хиљаде проданих примјерака. Свих шест њених досадашњих албума, укључујући и онај на шпанском, у првој су седмици били међу првих десет на „Билборду". ■

„ЗАТВОРСКЕ ДАМЕ" ИНСПИРАЦИЈА ЗА НОЋ ВЈЕШТИЦА

Парис Хилтон и „другарице"

СУДБИНЕ холивудских принцеза које пажњу медија и јавности плијене боравком у затвору дале су идеју компанији „DressUpAmerica". Они су осмислили посебну затворску колекцију, помоћу које свака дјевојка може да изгледа као Линдзи Лохан, Парис Хилтон или Бритни Спирс.

„Принцеза у затвору" назив је домишљате колекције, а за 40 долара нуде се стилизовани затворски костими уз незаобилазне „модне додатке". Дуга плава перика, огромне сунчане наочаре по узору на оне у којима се Холивудом шета Бритни и секси затворска хаљина само су неки од додатака за којима су поводљиве Американке већ показале велико интересовање.

Осим тога, фирма нуди торбицу из које вири псећа глава и бројне друге ситнице које виђамо на „скандалозним дјевојкама". Такав изглед и понашање Бритни Спирс и њених „другарица" засад је тренд само Ноћи вјештица, али само је питање времена када ће се и „озбиљни дизајнери" окренути овом тренду за ког модни критичари тврде да значи - естетску смрт. ■

ДОКУМЕНТАРАЦ О БОРБИ КАЈЛИ МИНОГ ПРОТИВ РАКА ДОЈКЕ

Измамио сузе

У СРИЈЕДУ увече у Лондону је приказан двосатни документарац о најтежем животном периоду Кајли Миног „White Diamond", који прати њену борбу против рака дојке и повратак на свјетску музичку сцену.

Кајли, која је пројекцију пратила из задњих редова дворане, на моменте се гласно смијала, а на моменте није могла да заустави сузе.

- Нисам знала да ли ћу издржати снимање документарца, то је будило многе емоције, а сада, кад је филм готов, још ми је теже било да га одгледам - каже Кајли.

„White Diamond" ће ускоро бити објављен на DVD-ју, а прије тога, на тржишту ће се наћи и нови албум Кајли Миног „X". ■

ДНЕВНИ ХОРОСКОП

Ован 21.3-20.4. Све се дешава изненада, непланирано. Познанства, савези, размјена искустава. Још кад бисте умјели да се не нервирате. Тензија је постала саставни дио комуникације са околином. Стога су могуће препирке праћене насиљем. Пожељно је контролисати се. Од Водолија - што даље, бар данас.

Бик 21.4-20.5. Окренути сте задовољствима. Пошто од партнера имате материјалну корист, покушавате да добијете више од тога. Он неће моћи да одоли вашим чарима, па се надајте „бликском сусрету". Избјегавајте претјеране емотивне акције. У односима са супротним полом укључите нешто што се зове разум. Биће боље.

Близанци 21.5-20.6. Никако да крените с мјеста. Застоји су почели да вам иду на живце. Не дозволите себи нервирања, јер она утичу не само на љепоту већ и на здравље. Пошто вас и један колега додатно излуђује, морате се учити стрпљењу. Бар волите да учите! Ако се препустите нервирању то ће утицати лоше на ваше здравље.

Рак 21.6-20.7. Проблемима прилазите са дистанце. Не желите да се у њих претјерано уносите, јер не налазите интерес за тако нешто. Пошто имате пословних успјеха, добро се осјећате и желите да уживате на себи својствен начин. Због чега би околина требало да вам квари расположење. Кад сте ви у кризи, никоме не досађујете.

Лав 21.7-21.8. Могућа је парализа нервног система која утиче на нереално размишљање. Од околине превише очекујете, а нисте свјесни лажи којима сте окружени. Можда је то и боље, јер се не оптерећујете трачевима; али, имајте на уму да у комуникацију треба укључити неопходну дозу опреза, да се не бисте разочарали.

Дјевица 22.8-22.9. Напоран дан - један корак напријед, два назад. Све сами проблеми, али ви сте толико окупирани пословима да немате времена да мислите на проблеме. То је најбоља варијанта, јер ће ускоро резултати рада бити видљиви, па ћете моћи да у њима уживате на више страна. Финансијска ситуација вама је и те како битна.

Вага 23.9-22.10. Комуникативни сте, али нисте задовољни. Све вам смета, ситничарите. Иако имате подршку пријатеља, налазите им ману. Пошто се ради о субјективним тешкоћама, пожељно је окренути се паметнијим и кориснијим стварима - учењу и стручном усавршавању. Само ослањајући се на сопствене снаге имате шансе да поправите буџет.

Škорпија 23.10-22.11. Ко о чему, ви о парама. Очекује вас пуно изненађења на материјалном плану. За неке Шкорпије изненађења су пријатна, а за неке не баш сјајна. Све зависи од тога колико сте часно и одговорно приступали послу. Они припадници знака који се налазе на ивици закона, лако могу пасти у непријатну замку. Правда увијек побјеђује.

Стријелац 23.11-20.12. Пошто постоји опасност од повреда и операција, свјесно поведите рачуна о томе. Извјесни припадници знака планирају путовање, али уколико не могу да га одложе, пожељно је да чувају кофере, документа и друге ствари, како не би постали жртве превара. Партнер додатно појачава нервозу.

Јарац 21.12-19.1. Покушајте да се дистанцирате од свега што вас оптерећује, а да радите оно што вам причињава задовољство. Пошто се већина припадника знака мало бави спортом, нека себи у слободно вријеме приушти сат-два шетње на свјежем ваздуху. Рекреација би вам пријала, па размислите о овој идеји.

Водолија 20.1-18.2. Осјетљиви сте на плановима пријатељства и љубави. Пошто од тих сегмената тренутно највише очекујете, анализирате ситуацију, тражећи длаку у јајету. Пожељно је почистити најприје испред свог прага. Морате схватити да ни ви нисте идеални, па не очекујте то од других. Не нервирајте се без потребе и не будите љубоморни.

Рибе 19.2-20.3. Уживајте под заштитом планета. Уколико се активно укључите у разне животне токове, шансе да успијете биће велике. Вријеме брзо пролази, па ускоро долазе рестрикције. Стога искористите повољан моменат за побољшање материјалне ситуације. Регулишите односе са партнером.

У БАЊОЈ ЛУЦИ ПРЕДСТАВЉЕНО ПРВИХ ДЕСЕТ ТАКМИЧАРА „НОВИХ НАДА КВИН ЕСТРАДЕ"

СМРТ ТРЕМИ - ХРАБРО ПРЕД КАМЕРЕ

Такмичење ће се одржавати сваког четвртка, а АТВ ће емитовати емисију петком у 20 часова и 30 минута. У сљедеће двије емисије представиће се још 20 кандидата, након чега ће жири одлучити који такмичари улазе у сљедећи круг

У ПРОСТОРИЈАМА Алтернативне телевизије у четвртак се представило првих десет такмичара „Нових нада Квин естраде".

Свако од њих пјевао је по двије пјесме и показао своје вокалне и интерпретаторске способности, али и како се носе са тремом.

Неки од њих по први пут су стали пред камере.

Жири који је посматрао наступ младих такмичара чинили су: организатор и предсједник „Квин естраде" Зоран Ђурић, пјевач Лео, прошлогодишњи побједник „Нових нада" Милан Бујаковић и Дејан Новић.

Такмичење ће се одржавати сваког четвртка, а АТВ ће емитовати емисију петком у 20 часова и 30 минута. У сљедеће двије емисије представиће се још 20 кандидата, након чега ће жири одлучити који такмичари улазе у сљедећи круг.

Водитељи емисије су Владан Остојић и млада пјевачица Јелена Шукало.

Најбољи такмичари прошлогодишњих „Нових нада" наступили су на познатим фестивалима у региону: Будванском и Бихаћком фестивалу и на „Првом аплаузу" у Бањој Луци.

Нови трећи циклус требао бити завршен проглашењем побједника средином децембра. Пријављени такмичари представљају се интерпретацијом хитова, забавне и фолк музике.

На већ одржаним аудицијама у Бањој Луци, Добоју, Градишци и Броду пријавио се велики број заинтересованих такмичара. Конкуренција је јака, а учесницима и жирију неће бити лако. Поред жирија, и гледаоци ће својим гласом утицати на коначни резултат и побједу најбољих. ■ М. ЈОТИЋ

Владан Остојић и Јелена Шукало: Водитељски пар „Нових нада"

Такмичари, водитељи и жири: Заједно до краја емисије

(Снимио М. МИХАЈЛОВИЋ)

САРАДЊА „SPICE GIRLS" И „VICTORIA'S SECRET"

Атрактиван спонзор

ПРОДАЈА CD-а данас је све тежа без доброг спонзора, а „Spice Girls" су изабрале атрактивног.

„Spice Girls": Мисао о профиту их покреће

Недавно поново окупљена група „Spice Girls" објавиће и збирку својих највећих хитова, а CD с пјесмама, прије него се појави у једном CD шопу, моћи ће се пронаћи на полици са доњим вешом - у продавницама популарне марке „Victoria´s Secret", специјализоване за секси доње рубље.

Продаја у овим продавницама почиње 13. новембра, кад ће сви заинтересовани моћи да купе „Spice Girls: Greatest Hits", CD са 13 највећих хитова групе, укључујући хит-сингрове „Wannabe" и „Spice Up Your Life", али и двије нове пјесме - „Voodoo" и нови сингл „Headlines (Friendship Never Ends)", који ће показати у каквом је креативном стању група данас.

„Spice Girls" ће свој уговор са „Victoria´s Secret" проширити и на саме ревије, а већ је договорено специјално гостовање „Спајсица" на модној ревији поменуте модне куће, коју ће ТВ мрежа CBS преносити 4. децембра. „Спајсице" су, подсјетимо се, током 90-тих биле један од највећих британских музичких феномена продавши 55 милиона плоча. Распале су се 2001. године, а поново окупиле у јуну 2007. године. ■

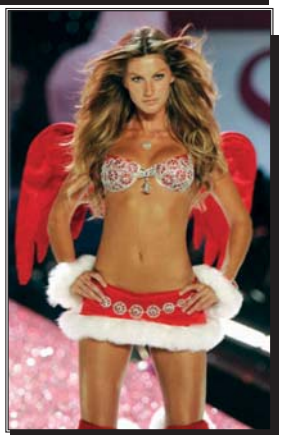

Анђеоска крила: Заштитни знак „Victoria's Secret"

СЉЕДЕЋЕГ ВИКЕНДА „BAD COPY" У БАЊОЈ ЛУЦИ

Виклер с новим албумом

УЛАЗНИЦА за бањолучки концерт „Bad copy" 27. октобра у „Мјузик холу" кошта шест марака. Екипа „бараба" стиже у пуном саставу: Тимјах, Ајс Нигрутин и Скај Виклер.

Члан ове групе Скај Виклер недавно је објавио албум „Ортаци не знају", а у „Мјузик холу" нас засигурно очекује и мала промоција Виклеровог материјала. ■

БРИТНИ СПИРС ВИШЕ НЕ СМИЈЕ ДА ВИЂА СВОЈЕ СИНОВЕ

До сљедећег суђења

ПЈЕВАЧИЦА Бритни Спирс се опет сломила пред фотографима, јер је добила обавјештење у којем стоји да више не може да виђа своје синове. Бритни, наиме, није била доступна за тестове на дрогу па недјељу дана није била на тестирању, што је суд протумачио као нову битку с зависношћу. Док не среди живот, синове Шона Престона и Џејдена Џејмса не смије виђати.

Чинило се како је привремено одузимање старатељства над синовима оставило позитиван траг на Бритни Спирс - од тада се добровољно пријавила у затвор, ишла на курс за родитеље и присуствовала анонимним састанцима алкохоличара, па је оставила утисак мајке којој је стало до повратка дјеце. Ипак, пјевачица се оглушила на неколико позива за тестирање на дроге, па је адвокат Кевина Федерлајна затражио хитан састанак на суду у Лос Анђелесу. ■

НОВИ МУЗИЧКИ ИНСТРУМЕНТ РИАКТЕЈБЛ

БЈОРК - ПРВА ПРОМОТЕРКА

Риактејбл не престаје да привлачи пажњу публике и музичара широм свијета, а употребну вриједност доказао је и на турнеји Бјорк, на којој је приказан као централни инструмент

НОВИ музички електронски инструмент риактејбл представљен је и београдској публици у Културном центру „Рекс", у оквиру „Dis-patch" фестивала, чији је гост био један од идејних твораца тог инструмента, Сержи Јорда из лабораторије за музичко - технолошке експерименте универзитета „Помепу Фабра" у Барселони.

Риактејбл не престаје да привлачи пажњу публике и музичара широм свијета, а употребну вриједност доказао је и на текућој турнеји Бјорк, на којој је приказан као централни инструмент. Ријеч је о својевр сном музичко-електронском хибридном колаборативном инструменту, који је реализован у облику површине кружног облика, која је осјетљива на додир и покрете, како људског тијела, тако и малих објеката који служе као помагала за производњу различитих ефеката, ритмичких узорака и динамичке звучне структуре.

Посебан квалитет тог пројекта је његова фотогеничност. С обзиром на облик и на флуо - освијетљеност осјетљиве површине, покрети перформера и минијатурна помагала којима се користе у сваком су тренутку пред очима гледалаца. Из тог произилази и интересовање и коришћење тог инструмента у едукативне сврхе, посебно када су у питању дјеца ометена у развоју. ■

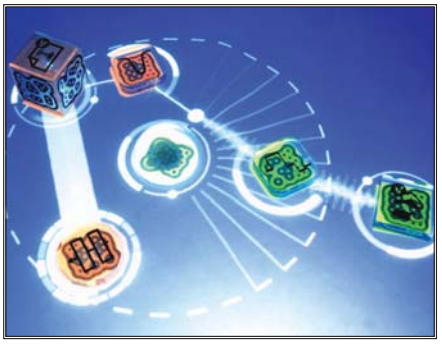

Тужним срцем јављамо свој родбини, пријатељима и комшијама да је дана 19.10.2007. године у 54. години живота преминуо наш драги

БРАНЕ БОЖИЋ

Сахрана драгог нам покојника обавиће се 20.10.2007. године у 13 часова на гробљу Џомбе у Челинцу.
Ожалошћени: супруга Роса, син Горан и кћерка Бранкица

000027 А-4 Г

Посљедњи поздрав драгом стрицу

БРАНИ

од снахе Смиље и синовца Драгана са породицом.

000008 А-4 М

Посљедњи поздрав драгом

БРАНИШИ

од Милана, Гине и Горана.

000027 А-1 Г

Посљедњи поздрав драгом брату

БРАНИ

од браће Милорада, Славка и сестара Станке и Душанке.

000008 А-1 М

Тужно сјећање на драгу

ВЕСНУ МАКСИМОВИЋ

Њене колегинице Љиља, Славенка и Сања

000007 А-2 М

Дана 20.10.2007. године навршава се седам тужних дана од смрти драге нам

МАРИЈЕ МАРЕ БЛАГОЈЕВИЋ

Тог дана у 11.30 часова посјетићемо њену вјечну кућу на Новом гробљу у Бањој Луци.
Ожалошћени: син Остоја, кћерке Стојанка и Љиљана, сестра Лепа, унук Дражен, зет Милан и остала родбина, кумови и пријатељи

000005 А-4 М

Тужно сјећање на драгог брата

ЗОРАНА СТАКИЋА

Брат Душко са породицом

000004 А-1 М

Тужним срцем јављамо да је 19.10.2007. године у 76. години живота преминуо наш драги

СВЕТКО (Станка) РАДУЛОВИЋ

Сахрана ће се обавити 20.10.2007. године у 13 часова на Веселичком гробљу у Колима.
Ожалошћени: сестра Љепа, нећак Вукосав, снаха Станиславка, унучад Душко, Рушко и Ружа и остала ожалошћена родбина и пријатељи

000014 А-4 Г

Тужно сјећање на кума

ЖАРКА

од породице Ђурић.

000002 А-1 М

Посљедњи поздрав драгом ујаку

БРАНИ

од Милијане, Гине и Марка.

000008 А-1 М

Посљедњи поздрав драгом брату

БРАНИ

од сестре Наде и зета Пере са дјецом.

000008 А-1 М

In memoriam

ВЛАДИМИР (Боже) КОВАЧЕВИЋ
20.10.2002 - 20.10.2007.

С љубављу и поштовањем,
Аџо, Боба и Добрила

Б2 - 035543 Б. Р. Гр.

Са болом и тугом обавјештавамо родбину, кумове и пријатеље да је наш драги

МЛАЂЕН (Милана) ВУКАН

изненада преминуо дана 19.10.2007. године у 81. години живота.
Сахрана ће се обавити у недјељу, 21.10.2007. године, у 13 часова на гробљу Осијек - Илица.
Ожалошћени: кћерка Рада, зетови Зоран и Никола, унуци Сретен, Младен, Момчило, Јелена и Невена, сестра Драгица, братићи Светислав, Милан и Драган и сестрићи, те многобројна родбина, кумови и пријатељи

А-8 002098 Е

Дана 20. октобра у 11 часова на гробљу Црквице даћемо годишњи помен нашем сину, оцу и брату

ДРАГОМИРУ СИМОВИЋУ

Драги наш Гаго, тешко је живјети без тебе.
Година туге и бола, бол све јачи.
Имао си велико срце које је куцало за све,
а ми смо имали срећан живот са тобом.
Судбина те отргну од нас да заувијек патимо.
Ожалошћени: отац Благоје, мајка Саја, син Филип са мамом Ранком, сестра Славица Бољановић са породицом

А-8 002025 Е

Посљедњи поздрав драгом комшији

РАГИБУ ДРАГОМ ХАЛВАЏИЈИ

од комшије Миленка Јотановића са породицом.

000022 А-2 Г

Сјећање на драгу прију

ДРАГИЦУ САВИЋ

Ова година и све остале године без тебе ће бити тужне.
Прија Даница

000018 А-2 Г

Тужно сјећање на мужа и оца

РАДУ БАБИЋА
1963 - 1995.

Овом приликом обавјештавамо родбину, кумове, пријатеље и комшије да ћемо дана 20.10.2007. године у 11 часова на гробљу Ребровац обиљежити годишњицу од сахране, открити споменик и окитити га цвијећем и сузама.
Остаћеш вјечно у нашим срцима.
Супруга Љиља, кћерка Тања и Милана

000032 А-6 М

Посљедњи поздрав

РАГИБУ

од Перице и Ђурђе.

000038 А-1 М

Тужно сјећање на драгу

СТАНУ ВУЈИНОВИЋ
20.10.1989 - 20.10.2007.

Супруг Здравко и Радмила

000006 А-1 Г

Тужно сјећање на нашу драгу

НАДУ КЕРЕЗОВИЋ
22.10.2002 - 22.10.2007.

Ожалошћена породица Керезовић

000001 А-2 М

Тужно сјећање на драгу снаху

НАДУ КЕРЕЗОВИЋ

Радомир са породицом

000001 А-2 М

Читуље можете предати и у дописништвима Гласа Српске:

ДОПИСНИШТВО	ТЕЛЕФОН	МОБИЛНИ ТЕЛ.
Градишка	051 814 949	065 588 522
Приједор	052 213 020	
Добој	053 242 304	065 270 585
Брчко	049 217 771	065 862 318
Зворник	056 213 807	065 796 527
Братунац - Сребреница	056 410 418	065 890 830
Фоча	058 211 120	065 591 187
И.Сарајево	057 340 114	065 275 762
Пале	057 224 923	065 536 286

Слање читуља путем Интернета

www.glassrpske.com/inmemoriam

IN MEMORIAM
Успомену на наше драге и вољене родитеље

ДРАГИЦУ ПИЛИПОВИЋ
15.10.1988 - 20.10.2007.

СТАНКА ПИЛИПОВИЋА
24.10.1984 - 20.10.2007.

Носимо у срцима и живим сјећањима с љубављу њихове кћерке:
Мира, Здрава, Душа и Гога са породицама

000024 Б-2 Г

IN MEMORIAM
Двадесет првог октобра 2007. године навршава се тридесет пет година како смо остале лишене неизмјерне љубави, њежне бриге и заштите нашег најмилијег супруга и оца

ФАИКА МЕХАНОВИЋА
професора

Пролазе тужне године, које не носе заборав, већ трајна и свјежа сјећања у срцима оних који су га највише вољели.
Супруга Радмила, кћерка Јасминка и унук Саша

000009 Б-2 Г

Тужно сјећање

ЗДРАВКА МИТРАКОВИЋ
21.10.2005 - 21.10.2007.

Богољуб, Ета и Лара

000002 А-8 Г

Дана 20.10.2007. године навршава се шест мјесеци од смрти нашег драгог супруга, оца, дједа, свекра и пунца

МИЛОРАДА ГАЈИЋА

Почивај у миру Божијем.
Захвална породица

000013 А-8 Г

Пуно нам недостајеш

ЈОВАН БОЈАНИЋ
20.10.2003 - 20.10.2007.

Дана 20.10.2007. године посјетићемо његову вјечну кућу, положити цвијеће и упалити свијеће.
Захвална породица

000008 А-8 Г

Посљедњи поздрав драгом пријатељу и сараднику

ВЕЉКУ КОЈОВИЋУ

од колектива Телевизије „Бел" канал.

000025 А-2 Г

ВЕЉКО КОЈОВИЋ

Драги пријатељу,
Твојим прераним одласком је пуно изгубила честитост, етичност, интелектуалност, моралност и надасве добронамјерност.
Посљедњи поздрав од Петра Кунића са породицом

000012 А-3 Г

Посљедњи поздрав

ВЕЉКУ

Почивај у миру драги пријатељу!
Раде Савић са породицом

000003 А-2 Г

провјерено најгласнији ГЛАС СРПСКЕ

Дана 23.10.2007. године навршавају се три године од смрти нашег драгог

ЗОРАНА БРКИЋА

Превише је љубави да би био заборављен.
У недјељу, 21.10.2007. године у 11 часова посјетићемо његову вјечну кућу на Пердувовом гробљу.
Супруга Мара, синови Далибор и Југослав и снаха Сања

000003 А-3 М

Дана 21.10.2007. године навршава се седам тужних година од смрти нашег драгог

НИКОЛЕ МАЦАНОВИЋА

Тога дана у 11 часова посјетићемо његову вјечну кућу на гробљу у Рамићима.
Син Зоран, кћерке Босиљка, Љиљана, Жељкица и Данијела са породицама

000015 А-3 Г

Тужно сјећање на драгог и никада прежаљеног тетка

ТРИВУНА БРНИЋА

Драги тетак, хвала ти за сваку топлу ријеч, за сваки паметан савјет, за све што си ми помогао.
Твоја Нена са породицом

000020 А-3 Г

Тужна успомена и сјећање

БОРИС САМАРЏИЈА
1980-2007.

Четрдесетодневни помен поводом трагичне и преране смрти нашег драгог пријатеља
од Марине, Гоце и Салета..

А-6 002679 ЗБ

Дана 20.10.2007. године навршава се пет тужних година од смрти наше драге

ДАНИЦЕ КОЈИЋ

Тога дана посјетићемо њену вјечну кућу, положити цвијеће и упалити свијеће.
Драган, Вишња и Данило

000016+000017 А-6 Г

Тужно сјећање на драгог

РАЈКА СИМИЋА

кћерка Љубица, зет Предраг и унучади Мирослава и Мireле.

000024 А-1 Г

Тужно сјећање на драгу

ДАНИЦУ

породица Штековић

000016 А-1 Г

Тужно сјећање на вољеног супруга

ТРИВУНА БРНИЋА
22.4.2007 - 20.10.2007.

С љубављу и поштовањем од заборава те чува твоја супруга Невенка.

000020 А-2 Г

Тужно сјећање на драгог стрица

ТРИВУНА БРНИЋА

Твој лик и доброта биће у мом срцу док живим.
Твој Симо са породицом

000021 А-2 Г

Дана 20.10.2007. године навршавају се три године од када није са нама наш драги супруг и тата

МИЛАДИН (Здравка) ЛУКИЋ

Ни вријеме које пролази не може у срцу умањити тугу, бол и поност што смо имали таквог супруга и тату.
С љубављу, твоје Весна, Биљана и Бојана

А-8 004051 ГКД

Дана 20.10.2007. године навршавају се три године од када није са нама наш драги радни колега и пријатељ

МИЛАДИН (Здравка) ЛУКИЋ

Увијек ћеш остати у нашим срцима.
Твоје радне колеге из „ТИГАР" д.о.о. Добој

А-8 004051 ГКД

Тужно сјећање на драгог сина, брата, дјевера и стрику

ГОРАНА - ЛАЛЕТА ЛУКАЈИЋА
25.10.1991 - 25.10.2007.

Породица Лукајић 000019 А-1 Г

Тужно сјећање на драгог супруга, оца, свекра и дједа

ДРАГУ ЛУКАЈИЋА
20.10.2002 - 20.10.2007.

Ожалошћена породица Лукајић

000019 А-1 Г

Данас 20.10.2007. године су три године када је заустављен један млад живот, када су заустављени све жеље и снови

ДАНИЈЕЛА ДАБИЋ

1976 - 2004.

Ти си хиљаду вјетрова што пуше
Ти си тај бисерни одсјај на снијегу
Ти си то сунце на зрелом класју
Ти си тиха јесења киша
Заувијек с тобом твоја Нада

000020 Б-5 Г

Дана 23.10.2007. године навршава се пет година туге и бола од када је отишао мој драги син

ДАРКО ШТРБАЦ

Пет година прође откад те земља крије, отишао си да одмориш болну душу. Само туга и сузе за тобом сине, у свакој сузи видим твој драги лик и чујем твој тихи топли глас.
Плакаћу вјечно, да бих те што дуже гледала.
Твоја мајка Нада

000014 Б-5 Г

ДАНИЈЕЛА

Ти живиш у мом срцу и мислима.
Твој брат Саша, Зорица и Наташа

000020 А-6 Г

Сјећање на драгу

ДАНИЈЕЛУ

Тетка Мара, тетак Пајо, Бато и Тања

000002 А-1 Г

Дана 20.10.2007. године су четири године од смрти нашег драгог супруга и оца

СЛАВКА ЂАЈИЋА

Дани пролазе али бол нам остаје. Твој лик који је зрачио топлином, не блиједи и биће увијек у нашим срцима.
Твоји најмилији

000006 А-8 Г

МИРЈАНА (рођ. Кнежевић) ОЉАЧА

Прошло је 10 година откад си нас напустила, али ти живиш у нашим срцима. Времена пролазе, а остају успомене на тебе. Радо те се сјећамо и волимо као и ти нас што си неизмјерно вољела. Твоји најмилији: синови Маринко и Озрен, мајка Јованка, отац Милан, сестра Драгана

000005 А-4 Г

Дана 21.10.2007. године навршава се седам тужних дана од смрти наше драге

ЂУРЂИЈЕ (Остоје) ЗВОНАР

Тога дана посјетићемо њену вјечну кућу и запалити свијеће. Позивамо родбину, пријатеље и комшије да нам се придруже.
Ожалошћена дјеца са породицама

000005 А-3 Г

Дана 21.10.2007. године навршава се шест тужних мјесеци од смрти нашег драгог

ТОМИСЛАВА ГОЈИЋА

Ожалошћени: супруга Крста, син Горан, кћерка Гордана, снаха Сашка, зет Драшко, унучад Дејан, Дијана, Тања и Луна

000001 А-3 Г

Дана 21.10.2007. године навршавају се три године од трагичне смрти нашег брата

РАДОМИРА -РАДЕ ТРУБАЈИЋА

Брате био си наш поност,
Твоји: брат Владимир, сестре Милена и Гордана са породицама

000011 А-3 Г

Тужно сјећање на драгог

НЕНАДА ЏАЈИЋА

Раде и Васиљка

000009 А-1 Г

Тужно сјећање на драгог

НЕНАДА ЏАЈИЋА

Нада и Татомир

000009 А-1 Г

Тужно сјећање на драгог

НЕНАДА ЏАЈИЋА

Милосавка и Јово

000009 А-1 Г

Тужно сјећање на драгог супруга и оца

РАДУ (Милована) ТРУБАЈИЋА

Увијек си у нашим срцима.
Твоји: супруга Гордана, син Бојан и кћерка Јелена

000011 А-2 Г

Тужно сјећање на вољеног сина, супруга и оца

МОМИРА - МОМУ ЛУКАЈИЋА

22.10.1994 - 22.10.2007.

Постојаћеш и трајаћеш кроз најљепше успомене које болно подсјећају на тебе.
Твој отац Јаков и супруга Нада, твоје кћерке Андријана и Даријана

000040 А-3 Г

Дана 21.10.2007. године навршава се пет година од смрти драгог супруга

САВЕ ТОШИЋА

Вјечно ожалошћена супруга Веселка

000042 А-3 Г

Тужно сјећање на драгог стрица

САВУ ТОШИЋА

од синовца Момира Тошића са породицом.

000042 А-2 Г

Тужно сјећање на драгог сестрића и брата

ГОЈКА - ГОЈУ АЋИМОВИЋА

1.5.2007 - 1.11. 2007.

Вријеме иде сине теткин, а у срцу туга не престаје. Нека те Анђео тетак чува.
Твоја тетка Нада, сестре Андријана и Даријана

000040 А-3 Г

Тужно сјећање

ДРАГО СРДИЋ

21.10.1997 - 21.10.2007.

Туга и бол вјечно ће трајати за тобом.
Ожалошћена породица

000004 А-2 Г

Тужно сјећање на јединог сина

САВУ КУКИЋА

21.10.1996 - 21.10.2007.

Несрећан отац Јово са породицом

000006 А-1 Г

СЛУЖБА ЧИТУЉА

тел: 051 223 210

Тужним срцем јављамо родбини, пријатељима и комшијама да је дана 18.10.2007. године, у 78. години живота, након краће болести преминуо наш драги

РАНЕ (Раде) АРНАУТ

1930-2007.

Сахрана ће се обавити 20.10.2007. године у 13 часова на Пердуовом гробљу у Бањој Луци.
Поворка креће испред куће жалости у 12.15 часова.
Ожалошћени: синови Раде, Светко и Велибор, унучад Зоран, Марина, Никола, Стефан, Стефана, Владан и Вељко, браћа Шпиро и Борко са породицама, сестре Рајка, Невенка и Љепосава са породицама, снахе Мила, Мирјана и Вера те остала многобројна родбина и пријатеља.

000011 Б-2 М

Посљедњи поздрав драгом оцу

РАНИ

од сина Светка, снахе Мире, унука Николе и Стефана и унуке Стефане.

000011 А-1 М

Посљедњи поздрав драгом оцу

РАНИ

од сина Велибора, снахе Вере и унука Владана и Вељка.

000011 А-1 М

Посљедњи поздрав драгом оцу

РАНИ

од сина Раде, снахе Миле, унука Зорана и унука Марине.

000011 А-1 М

Драгом пријатељу

РАНИ

од породице Бабић.

000011 А-1 М

ЖЕЉКО ТРУБАЈИЋ

23.10.1991 - 23.10.2007.

Мили мој Жељко, данас би имао равно 28 година, седам мјесеци и седам дана. Када су убице насилно угасиле твој живот имао си 12 година седам мјесеци и седам дана. Смакли су те као најмлађи цвијет у раној росној ливади, а још ниси био ни процвјетао. Живиш ти још у мом срцу и живјећеш док живи моје рањено срце.
У уторак, 23.10.2007. године у 11 часова посјетиће те твој тајко, како си ме звао, као и други који те воле и који су те вољели.
Отац Остоја

000009 А-8 М

Драги наш

ЖЕЉО

иако вријеме неумитно пролази ти ћеш увијек остати у нашим сјећањима.
Твој стриц Гојко и стрина Дана са дјецом

000009 А-2 М

Тужно сјећање на драгог супруга и оца

РАНКА ВУЈАНОВИЋА

1995-2007.

У недјељу, 21.10.2007. године у 11 часова посјетићемо његову вјечну кућу.
Са љубављу и тугом,
Твоја породица

000001 А-2 М

Тужно сјећање на драгог пријатељицу

ДАНИЈЕЛУ ДАБИЋ

Сашка и Мирјана

000010 А-1 М

ДАНИЈЕЛА

Живиш у нашим срцима
Твоји: Жељка, Слађана, Дијана и Дејвид

000010 А-1 М

Тужно сјећање на драгог брата

РАДУ БАБИЋА

Брат Слободан и нећаци Милан и Мирослав

000012 А-1 М

Тужно сјећање на нашег кума

БРАНКА ЂУРИЋА

Небојша и Драгана Морача

000007 А-1 Г

Посљедњи поздрав драгом

МИЛЕНКУ СТАНКОВИЋУ

Најискреније саучешће породици Станковић
од породице Тадић.

000007 А-2 Г

Посљедњи поздрав Рођи

МИЛЕНКУ СТАНКОВИЋУ

од Пауна са породицом.

А-1 000026 Г

Посљедњи поздрав драгој

МАРИ ВАСИЋ

Од колектива „Бања Лакташи" АД

А-1 УП

МРКОЊИЋ ГРАД 050

Општина	220-920, 211-353 и факс 211-184
Општина Инфо ДЕСК	220-950
Аутобуска станица	211-093
Дом здравља „Др Јован Рашковић"	211-319
Хитна помоћ	211-030
Комунално предузеће „Парк"	211-506
Вартогасно друштво	211-482
Станица јавне безбједности (централа)	211-042
Полицијска станица за безбједност саобраћаја	211-122
„Мркоњић путеви" - путна служба	280-072, 280-023 и 280-001
Електродистрибуција	211-249
„Електропренос"	220-050
Културни центра	211-503
Народна библиотека	213-746
Транзитни телеком	211-011
Ветеринарска станица	211-308
Хотел „Крајина"	211-338
Тужилаштво	211-216
Радио ШИК	220-140
Туристички центар „Балкана"	212-505

ЛАКТАШИ 051

Општина	533-095, 532-271, 532-370
Дом здравља (дежурна служба)	532-131
Полицијска станица	532-161
Добровољно ватрогасно друштво	532-112
	тел./факс 532-399
Електродистрибуција	532-099
Водоводно предузеће „Будућност"	532-072
Комунално предузеће „Комуналац"	530-195
Туристичка организација општина Лакташи	533-269
Центар за социјални рад	530-306
Црвени крст	532-034
Дом културе	532-217,
Библиотека	535-196,
Пољопривредна стручна служба	530-595
Студио 078	532-347

ПРЊАВОР 051

Станица олиције	122 и 660-001
Аутобуска станица	660-462
Хитна помоћ	660-900
Електро Прњавор	663-666
Ватрогасно друштво	665-160
Водовод	664-402
Скупштина општине	663-740 660-340
Дом културе	663-574
Хотел „Сити"	065 655-040
Радио Прњавор	660-881
Радио Љубић	665-035
Телевизија К-3	640-460
Бањски центар Кулаши	666-101

СРБАЦ 051

Дом здравља	740-063
Полицијска станица	740-027
Ватрогасна служба (ТВЈ)	740-150
Скупштина општине (централа)	740-001
Црвени крст	740-133
Електродистибуција	740-004
Народни универзитет (Библиотека)	740-116
Водовод и канализација	740-068
Школски центар „Петар Кочић"	740-135
Мотел Бардача	758-250
Радио Србац	745-302
Туристичка организација	744-470

ЧЕЛИНАЦ 051

Централа: Начелник општине	551-002, 551-014
Предсједник Скупштине општине	551-021, 551-026
Замјеник начелника општине	551-131
Секретар Скупштине општине	551-948
Шеф кабинета начелника	551-039
Одјељење за општу управу	551-016
Одјељење за привреду	551-068
Одјељење за финансије	552-854
Одјељење за урбанизам и стам-ком. послове	552-714
Пошта	551-053
Средња школа	551-061
Основна школа „Милош Дујић"	551-009
Народна библиотека „Иво Андрић"	552-547
Дјечији вртић „Невен"	551-345
Комунално предузеће	551-034
Технички преглед возила	551-066
Центар за спорт и културу	552-066
Хотел „Турист"	551-093, 551-230
ЈП „Градско гријање"	551-830
СРЧ Радио	555-200
„Челиначке новине"	552-547
Дом здравља: Централа	551-044
Апотеке: Дом здравља	551-047
„Хемофарм"	555-080
„Маргомедик"	552-561
Хитна помоћ	551-015 и 124

КОТОР ВАРОШ 051

Киоск „Гласа Српске"	785-130
Ватрогасно друштво	785-104
Хитна помоћ	782-003
Апотека	784-140
Народна библиотека	782-052
Билетарница „Голубић"	785-326
Комунално предузеће	784-063
Електро-пословница	782-011
Скупштина општине (централа)	782-109
Хотел „Ст. Петар"	783-002
Црвени крст	782-197
Центар за социјални рад	785-160
Бензинска пумпа „Петрол"	785-163
Бензинска пумпа „Бор петрол"	785-606
Нова банка	782-021
Развојна банка	782-018
Робна кућа „Квимпекс"	785-208
Пошта	782-116
Телеком	782-022
Теледом	784-130
Биро за запошљавање	785-035
Радио Котор Варош	785-266

ТЕСЛИЋ 053

Полицијска станица	434-601
Аутобуска станица	403-611
РЈ Електродистрибуција	430-226
Народна библиотека „Данило Киш"	410-760
СПКД „Просвјета"	436-363
Скупштина општине	431-451
Територијална ватрогасна јединица	410-870 и 123
Хитна помоћ	432-994 и 124
Породична медицина	436-658
Водовод	440-142
ЗТЦ Бања Врућица хотел „Кардиал"	421-200
Хотел „Херцеговина"	431-415

ДЕРВЕНТА 053

таница јавне безбједности	312-222
Саобраћајна полиција	331-699
Дом здравља (централа)	333-292
Дом здравља (породична медицина)	337-030
Комуналац	333-466
Електродистрибуција	333-067
Ватрогасци	333-461
Ауто-мото друштво	331-603
Аутобуска станица	331-911
Такси	065/949-678
Скупштина општине	315-100
Основни суд	333-267
Апотека ИЦН Галеника	333-535
Апотека Стефановић	333-250
Библиотека	336-643

РОГАТИЦА 058

Апотека	415-955
Аутобуска станица	416-127
Хитна помоћ	415-017
Ватрогасна служба	415-155
Станица полиције	415-101
Пошта-шалтери	415-129
Ауто-мото друштво	415-309
Бензинска пумпа	415-114
„Електродистрибуција"	415-023
Црвени крст	415-447
Скупштина општине - начелник	415-106
- централа	415-406
Радио „303"	417-730
Хотел „Борике"	482-614
„Комуналије"	415-426
„Комрад"	420-450

БИЛЕЋА 059

Полиција	372-555
Хитна помоћ	372-155
Ватрогасци	370-796
Народна библиотека	370-689
„Југопревоз"	370-028
Скупштина општине	370-06 или 370-759
„Електро-Билећа"	372-591
Ветеринарска станица	372-201

Kupujete, prodajete, mijenjate?

Zovi &pitaj

090•550•818

Saznajte najnovije oglase, primljene prije sat dva.

Cijena poziva po minuti 0,60 KM bez PDV-a.

MENADŽER COMPANY

друга књига

ГЛАС СРПСКЕ

потражите на киосцима

NAJNOVIJI NAJOBIMNIJI HI-TECH MAGAZIN mobil br. 3

U PRODAJI

БАЊА ЛУКА 051

Важнији телефони

Телеком Српске, информације	1185
Ажурирање података и Информације из Централног регистра	1369
Информације о правним и физичким лицима	1370
Информације о берзи	1371
Буђење и позив у одређено вријеме	1372
Тачно вријеме и температура	1373
ЦЈБ	122, 337-100
Ватрогасци	123
Хитна помоћ	124, 216-725 лок. 282
Тачно вријеме, датум, температура, ваздушни притисак	125
Војна полиција	335-937
Сектор секјуритиа	460-140, 461-115
Болница (стара локација)	216-725
Паприковац	308-111
Општина	244-444
Аеродром „Бања Лука"	535-210
Управа аеродрома у Бањој Луци	211-626
Агенција за продају авио карата	219-974
Аутобуска станица	315-355, 315-867
Жељезничка станица	301-229
Билетарница (центар)	211-961
Раде турс	215-333
„А" такси	1500
„Бањалучки" такси	1544
„Бел" такси	1550
Еуро-такси	1555
Макси такси	1551
„Патрол" такси	1533
Мобил такси Бања Лука	1566
„Идеал" такси	1545
Водовод и канализација	212-480
Стамбени сервис - Одржавање станова	228-060
„Електродистрибуција" (централа)	314-811
Пријава кварова	300-384
Центар за обавјештавање	121, 212-500
Апотека „Први мај"	223-540
Централна апотека	225-630
Апотека „Змијање"	329-870
Апотека „Звијезда"	433-070
Апотека „Боска"	226-990
Апотека „Палас"	222-860
Апотека „Нова варош"	329-840
Ветеринарска станица	303-113
„Чистоћа"	304-477
Метеоролошка станица	307-943
„Градско гробље"	051/216-412
Кварови на телефонима	1275
Општински Црвени крст	301-065
Регионални Црвени крст	303-463 факс: 307-715
Међународни комитет ЦК	310-037
Канцеларија за тражење заробљених и несталих лица Републике Српске	302-150
Туристичка агенција АРС - турс	305-881
Туристичка организација	349-910, 349-911
Туристичка организација Републике Српске	(051/229 720 229 721
„Грађа"	218-241, 218-242
Топлана - рекламације	336-104
АМС РС	1285, 301-464
Народно позориште РС	314-006
Музеј савремене умјетности РС	215-364
Дјечје позориште РС	215-907
Универзитет у Бањој Луци	218-997
Музеј Републике Српске	215-973, 215-986
Народна и универзитетска библиотека РС	215-859, 215-866

Аутобуски ред вожње

Међународне линије

Бања Лука - Цирих, недјељом у 12 часова и сриједом у 12 часова

Бања Лука - Инзбрук, недјељом у 12 часова и сриједом у 13.30 часова

Бања Лука - Линц, недјељом у 9.30 часова и сриједом у 9.30 часова

Бања Лука - Беч, сваки дан у 13.15 часова

Бања Лука - Минхен, суботом, недјељом и сриједом у 12 часова

Бања Лука - Београд у 6.30, 9.30, 12.00, 15.00, 17.00, 23.30

Бања Лука - Нови Сад у 13 часова

Бања Лука - Зрењанин у 22.00 часа

Бања Лука - Суботица у 7.30 и 19.00 часова

Бања Лука - Крагујевац сваки дан у 6 часова

Бања Лука - Лозница - Ниш у 18.00 часова

Бања Лука - Београд - Ниш у 00.45 часова

Бања Лука - Зворник - Херцег Нови сриједом и недјељом у 15 часова

Бања Лука - Мостар - Херцег Нови петак, субота, недјеља, понедјељак у 20 часова

Бања Лука - Ливно у 6.30 и 16 часова

Бања Лука - Загреб у 6.30, 8.45, 16 и 18 часова

Бања Лука - Задар у 7. 00 петком и недјељом у сезони

Бања Лука - Ријека, четвртком, петком и недјељом у 22 часа

Бања Лука - Вуковар, суботом у 7 часова

Међуентитетске линије

Бања Лука-Бихаћ, у 7.30 , 13.00 и 14 часова

Бања Лука - Јајце - Сарајево у 7.45, 16.00 и 22.15 часова

Бања Лука - Ливно у 6.30 и 16.00

Међуградске линије

Бања Лука - Мостар - Требиње, у 6.00

Бања Лука - Вишеград, у 9.00

Бања Лука - Оштра Лука, у 10.15 и 15.45 часова

Бања Лука - Градишка, свакодневно у 8.15, 9.15, 10.45, 13.05, 15.30 и 19.00 часова

Бања Лука - Кнежево, у 18.30 часова

Бања Лука -Нови Град, у 8.00 и 17.00 часова

Бања Лука - Костајница, у 11, 13, 15.30 и 17.05 часова осим суботе и недјеље

Бања Лука - Шипово у 7. 00 и 14.15 часова,

Бања Лука - Бања Врућица у 8.00, 12.00, 14.15 и 19.30 часова

Авионски саобраћај

Бања Лука - Истанбул, сваког понедјељка

Бања Лука - Цирих, сваке сриједе и суботе

све информације у агенцији „АРС турс" 219-973

Поласци возова

Бања Лука - Београд, у 22.30 часова

Бања Лука - Добрљин, у 4.07, 7.22, 15.40 часова

Бања Лука - Добој, у 4.21, 7.30, 9.55, 15.32, 19.30

Бања Лука - Нови Град у 4.07, 7.22, 13.40, 15.40, 19.16, часова

Бања Лука - Приједор у 4.07, 7.22, 13.40, 15:40, 19.16 часова

Загреб - Плоче у 13.15 из Бање Луке

Плоче - Загреб у 15.29 из Бање Луке

Хотели

„Босна"	215-681
„Палас"	218-723
„Идеја"	217-444
„Merriot"	222-870, 217-801
„Видовић"	217-217, 245-800
„Цезар"	326-400

Гарни хотели

„ Фиренца"	311-296
„Дамјан"	213-900, 213-880
„Castello"	371-286, 371-281
„Апартмани Олимпус"	211-230, 212-225, 212-335

Мотели

„Нана"	370-050, 370-471, 370-667
„Драгана"	413-050
„Гранд"	380-105
„Голден кард"	313-100, 313-122
„Камел"	319-922, 319-921
„Видовић"	217-883
„Пансион Јети"	413-100
Самачки смјештај	310-543, 308-338, 301-993
Миг	430-300 065-888-333

ИСТОЧНО САРАЈЕВО 057

ЦЈБ Источно Сарајево	226-930
Полицијска станица И. Ново Сарајево	316-104
Полицијска станица за безбједност саобраћаја Источно Ново Сарајево	340-785
Полицијска станица Трново	610-241
Полицијска станица Соколац	448-636
Полицијска станица Пале	223-101
Ватрогасна бригада	123
Источно Ново Сарајево	340-734
Пале	223-159
Соколац	448-359
Болнице	
Касиндо	316-054
Соколац	448-180
Домови здравља	
Источно Ново Сарајево	340-782
Пале	223-256
Соколац	448-543
Трново	610-299
Скупштина града	
Источно Ново Сарајево	340-851
Пале	226-793
Општине	
Источна Илиза	317-870
Источно Ново Сарајево	340-749
Пале	226-592
Соколац	448-716
Трново	610-237
Источни Стари Град	265-114
Аутобуска станица Источно Сарајево	317-377
Такси	340-200
Електродистрибуција Пале	227-272
„Сарајевогас", Источно Сарајево	340-113
Водовод и канализација	
Источно Сарајево	340-914
Пале	223-465
Апотеке	
Источно Ново Сарајево	342-909
Пале (приватна), нон-стоп	223-338, 223-326
Матична библиотека	
Источно Сарајево	340-305, 320-671
Културни центар Источно Сарајево	342-842
Културни центар Пале	227-132
Топлане	
Источно Ново Сарајево	340-610
Пале	227-033
Соколац	447-125
ГП „Пут"	316-626
Ауто-мото друштво „Јахорина" Пале	223-303
Поште	
Источна Илиза	316-641
Источно Ново Сарајево	340-139
Пале	226-001
Соколац	448-752
Трново	610-201

БРЧКО 049

Полиција	216-855
Дом здравља	217-421
Болница	217-422
Електродистрибуција	216-119
Влада дистрикта	216-011
Комунално	216-713
Ватрогасно	216-511
Међународни прес центар	217-771
Дом културе	049/212-803
Библиотека	049/212-709
Фонд српске солидарности	218-989
Аутобуска станица	215-657
Служба за одржавање путева „Бијељинапутеви"	218-854
Удружење избјеглих и расељених	216-481
Гранд хотел „Посавина"	217-510
Хотел „Јелена"	232-870, 232-850
Дописништво „Гласа Српске"	217-771
Царина	217-670
Црвени крст	214-789
Апотеке	217-308, 212-609, 213-150
Центар за социјални рад	215-164
зничка станица	218-203
Такси	211-740

ДОБОЈ 053

Полиција	122
Ватрогасци	123
Хитна помоћ	124
Музеј	231-220
Умјетничка галерија	241-684
Народна библиотека	241-114
Жељезничка станица	221-569
Аутобуска станица	241-399
Водовод	231-381
Градска топлана	241-955
Такси	232-022
Општа болница	241-022
Скупштина општине	242-022
„Електро-Добој"	241-344
Хотел „Босна"	242-012
Радио Добој	241-041

ТРЕБИЊЕ 059

Аутобуска станица	220-466
Академија ликовних умјетности	224-703
Породилиште	261-246
„Херцеговина путеви"	260-205, 261-050
Центар јавне безбједности	260-926
Музеј Херцеговине	271-060
Хотел „Леотар"	261-084
Центар за информисање и културу Дом културе и Радио Требиње	260-248, 220-132

ПРИЈЕДОР 052

Полиција (централа)	232-811 или 122
Хитна помоћ	231-294
Ватрогасци	231-811
Водовод	213-300
Галерија	213-305
Музеј	211-334
Жељезничка станица	211-021
Аутобуска станица	234-141
Болница	231-911
Општина	231-149
Апотека Козара	231-202
Хотел „Приједор"	234-255
Кино	211-259
Дописништво „Гласа Српске"	213-020
Електродистрибуција	235-061
Комунално	232-693
Топлана	231-779
Метеоролошка станица	232-285
Туристичка орг. општине Приједор	243-030
Позориште	211-116
Библиотека	211-324
АМД	212-040
Комунална полиција	216-988
Црвени крст	231-621
Дјечији вртић „Радост"	243-020
Дом пензионера и старих лица	233-750
Хотел „Монумент"	483-777
Такси „Балкан"	211-120

ГРАДИШКА 051

Полицијска станица	813-522
Гранични прелаз	813-901
Ватрогасна јединица	123, 814-724
Хитна помоћ	813-277
Хитна стоматолошка служба	065/388-603
Општа болница	813-433
Апотека дежурна	813-842
Административна служба општине	810-300
Такси служба	814-765
Аутобуска станица	813-500
Туристичка организација	825-730
Агенција за локални развој	813-165
Ауто мото саваз	814-901
Водовод	813-624
Електродистибуција	813-344
Противградна заштита	890-020
Дом културе „Велько Чубриловић"	813-488
Радио Градишка	814-900

БИЈЕЉИНА 055

ЦЈБ Бијељина	207-633
Ватрогасна јединица	225-822
Болница „Свети врачеви"	210-442
Музеј Семберије	201-292
Галерија „Миленко Атанацковић"	206-472
Библиотека „Филип Вишњић"	205-603
Жељезничка станица	204-275
Аутобуска станица	206-134
Водовод	226-460
Градска топлана	209-520
Метеоролошка станица	202-442
Такси	207-864

НОВИ ГРАД 052

Полиција	751-251
Дом здравља	752-231
Електродистрибуција	751-740
Водовод	752-674
Жељезничка станица - информације	752-150
Аутобуска станица - информације	751-411
Ватрогасно друштво	751-631
Царинарница	751-294
Народна библиотека	751-260
Радио Нови Град	751-071

ВЛАСЕНИЦА 056

Станица јавне безбједности (централа)	733-010
Дом здравља, прва помоћ	734-194
Црвени крст	734-660
Аутобуска станица	731-045
Скупштина општине (централа)	734-710
Електродистрибуција	733-520
Хотел „Панорама" (рецепција)	735-555
Ветеринарска станица	733-209
Одсјек Министарства за избјегла и расељена лица	734-877
Дом кулутре	733-248
Водовод	733-233
Средњошколски центар „Милорад Влачић"	734-833

КОЗАРСКА ДУБИЦА 052

Црвени крст	731-660
Хитна помоћ	124
Ватрогасна служба	123
Апотека	410-333
Болница (централа)	410-663,
Такси служба	918
Аутобуска станица	410-585
Информације - Пошта	1185
Пријава сметњи, „Телеком"	1275
РЈ Електродистрибуција	410-066
Водовод	412-144
Комунално предузеће „Комуналац"	410-497

ЗВОРНИК 056

Станица полиције	122
Хитна помоћ	211-100
Полиција	210-008
Професионална ватрогасна јед.	210-133
Водовод	211-154
Народна библиотека и Муз. збирка	211-234
Болница	211-112
Дом здравља	211-100
Аутобуска стан.	211-635
Хотел „Дрина"	211-603
Хотел „Видиковац"	210-245
Жељезничка ст.	210-041

ВИШЕГРАД 058

Аутобуска станица	620-873
Хитна помоћ	620-625
Дом културе	620-271
Радио Вишеград	620-701
Градска галерија	620-397
Станица полиције	620-346
Царинарница	630-460
Хотел „Вишеград"	620-224
Пошта	621-353
Библиотека „Иво Андрић"	620-635
Скупштина општина - централа	620-586
Рехабилитациони центар „Вилина влас"	620-311
Саобраћајна полиција	620-989
Апотека	620-150
Бензинске пумпе	620-261, 620-655
Ватрогасно друштво	123, 620-323
Водовод	620-112
Комуналац	630-261
Електродистрибуција	620-600
„Романијапутеви"	620-722
Државна гранична служба	610-480
Манастир Добрун	612-603

ФОЧА 058

Аутобуска станица	210-113
Хитна помоћ	124
Ватрогасно друштво	123, 210-199
Станица полиције	210-906
Регионална пошта	210-096
„Електродистрибуција"	572-993
АМД	210-349
Бензинска пумпа	210-863
„Србињепутеви"	572-991
Царина	575-045
Клинички центар	210-417
Црвени крст	210-098
Скупштина општина	210-202
Радио Фоча	210-095
Хотел „Зеленгора"	210-013
Хотел „Младост" Тјентиште	520-118
Комунално предузеће „Извор"	210-310

РТРС

6.05 Лов и риболов: Монголија
6.30 Здравље је лијек
7.00 Кухињица
8.00 Вијести
8.15 Јутарњи програм
10.00 Приче Ниће цврчка
10.25 Ренџери у Индији, филм
12.00 Вијести
12.15 Тин рок
12.35 Е-мисија
13.00 Аутовизија
13.30 Суботом о спорту
14.00 Прозорница
14.30 Регионални радијски фестивал Зеница 2007
17.00 Вијести
17.05 Други ниво
18.00 Џејми Оливер: Оливеров твист
18.35 Сви воле Рејмонда, серија
19.00 Пчелица Маја, цртана серија
19.30 Дневник
20.05 Шогун, серија
21.40 Вријеме изазова
22.30 Инфо профил
22.40 Фудбал
23.05 Фудбал: Бразилска лига
1.00 Међународни турнир „Радован Бисић" - финале
2.30 Дневник
3.00 Мјесто злочина, серија

@

7.00 Јутарњи програм
8.00 Music Box
8.30 Богати и славни
9.55 Вијести
10.00 Палчица, цртани филм
11.25 Сребрни коњић, цртани филм
11.55 Вијести
12.00 Нове наде Квин естраде
13.30 Аутошоп магазин
14.00 Не бих требао бити жив
15.00 Music Box
15.30 Cinema Magica
16.00 Жене с броја 13, серија
17.00 Домина
18.00 Богати и славни
19.00 Вијести
19.40 Музички програм
20.00 Аутошоп магазин
20.30 Изгубљени, серија
21.25 Вијести
21.30 Вече шпанске лиге
22.00 Фудбал: Шпанска лига: Еспањол - Реал Мадрид
0.00 Формула 1
1.50 За Оливијину љубав, филм
--- Мајмунска посла, филм
--- АТВ вијести
--- Домина

BN

6.30 Јутарњи програм
9.00 Филм
10.40 Писмо-глава
11.40 Поглед са Олимпа
13.00 Емисија Хелсиншког одбора за људска права
14.50 Аутошоп
16.00 Фолклор видео магазин
16.30 Музички излог
17.10 Француска лига у фудбалу
19.00 Струја станује у Станарима
19.30 Монитор
20.15 Глот-фркет
21.30 Мега саунд
22.40 Савремена комуникација и едукација у сексологији
23.45 Филм
1.40 Филм
3.05 Филм

PINK BH

6.30 Сарајево на линији
6.40 Међ ин Бања Лука
6.50 Спортисимо
7.00 Сломљено срце, серија
8.00 Марина, серија
8.50 Сити Кидс
9.00 Балкан нет
10.45 Кухиња Light
11.00 Пинк џубокс
11.35 Прет а Порте
12.00 Инфо топ
12.10 Сарајево на линији
12.20 Међ ин Бања Лука
12.40 Спортисимо
13.00 Алтер его
13.30 Има ко да пита
14.00 Инфо топ
14.10 Голд музика
15.50 Инфо топ
16.00 Марина, серија
17.00 Fokus Time
18.30 Инфо топ
18.50 Кухиња Light
19.00 Сломљено срце, серија
20.00 Савршен пар
21.00 Велики брат
23.00 Преживјели, филм
1.00 Сарајево на линији
1.10 Међ ин Бања Лука
1.20 Спортисимо
1.25 Савршен пар
2.25 Преживјели, филм
4.25 Велики брат
6.00 Пинк џубокс

Hayat

8.00 Викенд јутро
10.00 Палчица, цртани филм
11.20 Токови новца
11.45 Фокус
13.00 Суфије
13.30 Ријеч у слици
14.03 Бистро БиХ
14.30 Мој дом
15.00 Music Box
15.30 Cinema Magica
16.00 Жене с броја 13, серија
17.00 Домина
18.00 Богати и славни
18.55 Централни дневник са Сенадом Хаџифејзовићем
20.00 ЦеП сет
20.30 Изгубљени, серија
21.25 Вијести
21.30 Вече шпанске лиге
22.00 Фудбал: Шпанска лига: Еспањол - Реал Мадрид
0.30 Филм

TV 18

10.05 Документарни програм
11.00 Видео топ 10
12.00 Животињско царство
13.00 Љекар
14.00 Туризам плус
15.00 Супер хитови
16.10 Пен и Телер, серија
17.00 Духови у нама, филм
18.35 Супер Били
19.00 Новости К3
19.30 Дневник РТС
20.05 Панорама регије
21.00 Мега саунд
22.25 Лавља јазбина, филм
23.40 Криминал у Русији

B92

7.03 Рен и Стимпи, цртани филм
7.27 Топ шоп
8.00 Временска прогноза
8.05 Нинџа корњаче, серија
8.30 Хеј Арнолд
9.00 Дора истражује, цртани филм
9.25 Двоугао
9.30 Мерлинов повратак, филм
11.10 Топ шоп
11.24 Двоугао
11.33 Водич за родитеље
12.00 Вести Б92
12.10 Сашина екипа, серија
13.05 Топ шоп
13.30 Yellow cab
14.00 Вести Б92
14.03 Велики брат
15.00 Топ шоп
15.20 Велики брат
15.53 Двоугао
16.00 Вести Б92
16.33 Бубјелар
17.00 Желите ли да постанете милионер?
17.58 Ф1: Квалификације за трку за ВН Бразила
19.10 Вести Б92
19.40 Велики брат
20.05 Наша мала клиника, серија
21.00 Велики брат
23.00 Миле против транзиције
23.36 Победничких 11
0.02 Лига шампиона
0.41 Дедвуд, серија
1.45 Соул из срца

BHT

7.15 Љепши живот, серија
8.30 Паткоград, цртана серија
9.05 Мишковићи, цртана серија
9.30 На Пловећем граду
10.00 Говор тишине
11.00 У име народа
11.30 Бона Хомо
12.00 БХТ вијести
12.15 Трибунал
12.45 Отисци - 15 година послије
13.15 Енглеска Премијер лига - преглед
13.40 Фудбал: Енглеска Премијер лига: Евертон - Ливерпул
15.55 Фудбал: Енглеска Премијер лига: Арсенал - Болтон
16.45 Бе Ха Те бебе
18.00 Дамар специјал: Здравко Чолић
19.00 БХТ вијести
19.30 Спортско-забавни програм
20.00 К'о некад у осам: Бисера Велетанлић, Зафир Хаџиманов и Корнелије Ковач
21.25 Судска пресуда, серија
22.15 БХТ вијести
22.30 БХТ спорт
23.00 Синеманија
23.30 Таксиста, серија
0.15 Увјереност, филм

RTL TELEVIZIJA

5.20 Велики брат
6.05 Спужва Боб Скоцкани, цртана серија
6.25 Играј се Сезаме, цртана серија
6.50 Елмов свијет, цртана серија
7.10 Гроверов глобус, цртана серија
7.25 Авалон, филм
9.35 Забрањена љубав, серија
11.55 Лијепе жене, серија
12.50 Бијег, серија
13.50 Вијести уз ручак
13.55 Признања, филм
15.30 Велики брат
17.25 Звијезде Екстра: Специјал Rocky Horror Picture Show
18.30 Вијести
19.00 Жута минута
20.00 Велики брат
21.05 Гас до даске 2, филм
22.40 Велики брат
23.10 Rocky Horror Picture Show, филм
1.00 Куноловац
3.00 Велики брат
4.00 Робин Худ: Мушкарци у хеланкама, филм

PINK

6.00 Добар комшија
7.30 Национални дневник
8.00 Добар комшија
8.38 Топ шоп
9.00 Викенд Визија
11.00 Летећи старт
11.56 Руски рулет
13.00 Улична магија
13.30 Голд музички магазин
15.00 Сељаци, серија
16.00 Испод дуге, филм
17.30 Магазин ИН
19.30 Национални дневник
20.00 Премијер, серија
20.30 Ђао Дарвине
22.30 Кум 2, филм
2.00 Кенонбол, филм

PTC 1

6.00 Вести
6.05 Јутарњи програм
9.00 Вести
9.05 Жикина шареница
10.00 Вести
10.05 Жикина шареница
11.00 Вести
11.05 Дизни на РТС, филмски програм
12.43 Авантура
13.00 Дневник
13.15 Спорт плус
13.25 Време, стање на путевима
13.30 Крај династије Обреновић, серија
14.45 Моје омиљено јело са вегетом
15.00 Вести
15.10 ТВ лица...као сав нормалан свет
16.00 Вести
16.03 Позориште у кући, серија
16.45 Каспер, филм
18.25 Квадратура круга
19.00 Слагалица, квиз
19.17 Време, стање на путевима
19.30 Дневник
20.05 Позориште у кући, серија
20.45 ТВ бинго
21.30 У-571, филм
23.15 Посједонова авантура, филм
1.10 Вести
1.15 Каспер, филм
3.03 Позориште у кући, серија
3.40 ТВ лица...као сав нормалан свет
4.30 Лети, лети песмо моја мила
5.03 Авантура, репортажа
5.18 Слагалица, квиз
5.47 Верски календар

PTC 2

6.02 Датум, документарни програм
6.07 Верски календар
6.20 Винкс, анимирана серија
7.31 Приче из Непричаве, серија
7.58 Портрети
8.11 Дечаци Павлове улице, филм за децу
9.45 Верски мозаик Србије
10.30 Клиника Вет
11.00 Књига утисака
12.00 UNHCR-повратак: Космет
12.30 7 ТВ дана
13.00 Лети, лети песмо моја мила
13.30 Срби у свету
14.00 Евронет
14.30 Сатум, документарни програм
14.40 Формула рено: Есторил(Португалија)
15.25 Вреле гуме, репортажа
15.55 Рели, спортски програм
16.05 Гениус домус
16.30 Фудбал: Премијер лига, Мидлсбро - Челзи
17.50 Тотал тенис, спортски програм
18.10 Фудбал: Премијер лига, Астон Вила - Манчестер Ј.
20.05 Руска империја
21.05 Егзит, музички програм
22.00 Свет спорта
22.30 Хоризонт
23.20 Свечано затварање Бемуса
1.20 Вреле гуме, репортажа
1.50 Формула рено: Есторил (Португалија)
2.35 Фудбал: Премијер лига, Мидлсбро - Челзи
3.35 Фудбал: Премијер лига, Астон Вила - Манчестер Ј.
4.59 Руска империја

nova

6.55 Флинтове авантуре, цртана серија
7.20 Моћни ренџери, серија
7.45 Моћни ренџери, серија
8.35 Нинџа корњаче, цртана серија
9.00 Нова лова
10.50 Сјети се, филм
12.20 Френки и Џони, филм
14.25 Вечерња школа - ЕУ
15.25 Луд, збуњен, нормалан, серија
16.05 Операција Кајман, серија
17.05 Вијести
17.15 Код Ане
18.00 Над липом 35
19.15 Дневник Нове ТВ
20.00 Showtime
21.00 Холивудски пандури, филм
23.10 Моћни Махони, филм
1.00 Лијепе и амбициозне, серија
1.50 Насилна смрт, филм
3.25 Освета нинџе, филм

HRT 1

7.30 Велике филмске звијезде: Мишел Галабру
8.00 Вијести
8.10 Повратак ратника, филм
10.15 Вијести
10.21 Вијести из културе
10.30 Кућни љубимци
11.00 Мета
12.00 Дневник
12.30 Анин двоструки живот, серија
13.15 Потрошачки код
13.45 Призма, магазин
14.35 Духовни изазови
14.55 Дневник великих мачака
15.45 Репортери: Непријатељи среће
16.50 Еуромагазин
17.25 Вијести
17.40 Ружна Бети, серија
18.35 ТВ бинго
19.15 ЛОТО 7/39
19.30 Дневник
20.10 69
21.10 Напад на полицијску станицу, филм
23.05 Мјесто злочина, серија
23.55 Вијести
0.10 Вијести из културе
0.20 Спавању кад умрем, филм
2.00 Медиген, филм
3.30 ХНЛ
4.25 Мјесто злочина: Мајами
5.25 Опра шоу

HRT 2

7.20 Жутокљунац
8.20 Мики и пријатељи, цртани филм
8.45 Мала сирена, цртана серија
9.15 Бриљантин
10.10 О. С, серија
11.00 Три Хил, серија
11.40 Вријеме је за цез
12.45 Каубоји, филм
14.55 Опра шоу
16.10 Рукомет: Хрватска - Чешка
17.55 Сао Паоло: Квалификациони тренинг за Велику награду Бразила
19.10 Спортски програм
19.30 Пријатељи, серија
20.00 ХНЛ
22.00 ХНЛ - емисија
23.05 Спортске вијести
23.15 Тоше Проески - Од Крушева до звијезда
23.50 Катастрофа, филм
1.15 69

OBN TELEVIZIJA

6.20 Уточиште, серија
7.10 Уточиште, серија
8.00 Уточиште, серија
8.50 Уточиште, серија
9.40 Уточиште, серија
10.30 Звонар цркве Нотр Дам, цртани филм
11.30 101 Awesome Moments
12.25 Мијењам жену
13.25 Мимоход
14.25 Шкотска лига: Глазгов ренџерс - Селтик
16.15 Свијет брзине
16.50 Скоро савршен, серија
17.20 Punk´d
17.50 Куће славних
18.25 Истраживања
18.55 ОБН инфо
19.10 Hej Music!
20.00 Мементо, филм
21.55 Daily Show Џона Стјуарта
22.25 South Park
22.50 Just for Laugh
23.20 Карлитина тајна, филм
1.00 Мимоход

RTV

8.00 Вијести
8.05 Пирати са Пацифика, цртани филм
9.30 Мозаик религија
10.00 Вијести
10.05 Баримба, серија
10.40 Наведи добар разлог
11.40 Пчелица Маја, цртана серија
12.00 Вијести
12.05 Позитивна географија
12.35 Ој Добоју, Добоју
13.05 Зион
13.40 Луд, збуњен, нормалан, серија
14.10 Џепобран
14.40 Вијести
14.50 Аутовизија
15.25 Фудбал: Бундеслига: Хамбургер - Штутгарт
17.30 Керозин
18.00 Опра шоу
18.50 Потрага за изгубљеним цивилизацијама
19.30 Дневник 2
20.15 Небо изнад крајолика, серија
20.50 Фолк шоу
21.45 Вијести
22.00 Бокс: Феликс Штурм - Ренди Грифин
23.30 Оз, серија
0.20 Галактика, серија
1.10 Мари из Анђеоског залива, филм
2.40 Звјездане стазе: Војацер, серија
4.10 Аутовизија

ПРОГРАМ РАДИЈА РЕПУБЛИКЕ СРПСКЕ

6.00 Јутарњи програм
9.05 Коријени
10.00 Вијести
10.05 Радио микс
11.00 Вијести
11.05 Звјездано небо дјетињства
12.00 Подневне вијести
12.10 Зврк
13.00 Вијести
13.05 Тканица од нота
14.00 Вијести
14.05 Спортско забавно поподне
16.00 Дневник
18.05 Тканица од нота
19.00 Вечерње новости
19.10 Музичка кутија
20.00 Вијести
20.05 Евергрин клуб
21.05 Поетски ноктурно и музика народа
22.00 Вијести
22.05 Мелодије звучних боја
23.00 Музика за лаку ноћ
0.00 Поноћне вијести
0.05 Карика
1.00 Ноћни програм

Фреквенције: Бања Лука - 90,9; Бања Лука, Приједор Градишка - 92,7; Добој - 90,7; Петрово - 93,5; Бијељина - 89,9; И. Сарајево - 88,7; Требиње - 92,8; Хан Пијесак - 90,3; Фоча - 87,3.

BOBA RADIO

6.30 Добро јутро
7.00 Јутарњи програм
7.45 Стање на путевима
7.50 Вријеме - мали огласи
8.35 Барометар
8.45 Путеви
8.55 Блиц актуелности - вријеме - мали огласи
9.05 Приједподневни програм
9.15 Барометар
9.30 Путеви
9.45 Привредне новости
9.55 Блиц актуелности - вријеме - мали огласи
10.05 Отворени програм
10.30 Путеви
10.45 Барометар
10.55 Блиц актуелности - вријеме - мали огласи
11.05 Градови
11.15 Барометар
11.30 Путеви
11.55 Блиц актуелности - вријеме - мали огласи
12.05 Поподневни програм
12.15 Барометар
12.25 Путеви
12.30 Радио ВВС, новости
13.00 Отворени програм
13.05 Отворени програм
13.15 Барометар
13.30 Путеви
13.55 Блиц актуелности - вријеме - мали огласи
14.15 Барометар
14.30 Путеви
15.00 Суботњи тајм-аут - спортско-забавно поподне
18.00 Вечерњи програм
19.00 Музички програм
19.30 Ноћни програм
0.00 Поноћни програм

svuda oko vas Oksigen
slušajte nas na 101.4 fm
više muzike više zabave
stej in tač 065348684 065584913
www.oksigenfm.com

Дежурни телефон 231-025

На дежурни телефон грађани се могу јавити и рећи своја запажања, недоумице и потражити одговоре на постављена питања

РТРС

6.05 Рајски пијесак, филм
7.40 Хербаријум
8.00 Вијести
8.15 Музички програм
8.50 Ниџо у архиву
9.35 Цумбус
10.00 Мјау мјау дружина, цртана серија
10.25 Кики шоу
11.00 Чарли Чаплин
11.30 Капи завичаја - Смољана
12.00 Вијести
12.15 Сноп
13.00 Православље
13.30 Ријеч вјере
14.00 Питајте, тражимо одговор
14.25 Здравље је лијек
15.00 Кључаоница
17.20 Синеманија
17.50 Туризам плус
18.35 Сви воле Рејмонда, серија
19.00 Ах, та планета
19.30 Дневник
20.05 Кошаркаши, серија
20.55 Фудбал: Бразилска лига
22.55 Инфо профил
23.10 Спортски преглед
23.40 Преглед недеље
0.10 Твин Пикс, серија
0.55 Синеманија
1.25 Туризам плус
2.10 Дневник
2.40 Капи завичаја - Смољана
3.05 Ренџери у Индији, филм
4.40 Ах, та планета

@

7.02 Денвер, посљедњи диносаурус, цртани филм
8.00 Амплитуда
9.55 Вијести
10.00 Сњежна краљица, цртани филм
11.30 Сребрни коњић, цртани филм
12.00 Црни Грује, серија
13.00 Породично благо, серија
14.00 Даве, филм
16.00 Недељна вртешка
18.00 Формула 1: Велика награда Бразила
19.00 АТВ вијести
19.35 Формула 1: Велика награда Бразила
20.15 Породично благо, серија
21.15 Маршал, филм
23.10 Вијести
23.20 Блејд, филм
1.22 Даве, филм
--- АТВ вијести
--- Cinema Magica
--- Недељна вртешка

BN

5.00 БН коктел
6.30 Свијет Реномеа
8.00 Дебели али срећни
9.00 Приче завичајне
9.25 Село
10.00 ЈВ комерц: Цврчак на сат
11.25 Завичају, мили рају
12.25 ВИП старс
14.00 Луле и сјекире
14.30 Сервис Карамела
15.15 Специјална болница за рехабилитацију Бања Ковиљача
15.30 Недјељно поподне
19.30 БН монитор
20.05 Нијесмо ми од јуче, серија
20.35 Витафон, звук који лијечи
21.00 Утисак недеље
23.00 Француска лига у фудбалу
0.00 Случајни партнери

PINK BH

6.55 Сарајево на линији
7.05 Међ ин Бања Лука
7.15 Спортисимо
7.25 Онибус, цртани филм
8.00 Једна бајка
8.25 Сити кидс
8.55 Скривена камера
9.00 Балкан нет
10.50 Кухиња Light
11.00 Инфо топ
11.10 Голд експрес
12.45 Скривена камера
13.00 Ругретси, филм
14.45 Инфо топ
15.00 Магазин ин
16.00 Све за љубав
17.15 Секс и село
18.00 Инфо топ
18.20 Кухиња Light
18.30 Велики брат
20.00 Кафаница код СИС-а, серија
20.30 Све за љубав
22.15 Секс и село
23.00 Кум, филм
1.00 Сарајево на линији
1.15 Међ ин Бања Лука
1.30 Алтер его
2.00 Прет а Порте
2.30 Гранд парада
4.00 Филм
6.00 Пинк џубокс

Хрватска

8.00 Викенд јутро
10.00 Сњежна краљица, цртани филм
11.00 Showbiz магазин
11.30 Црно-бијели свијет
12.00 Потрага за несталим
12.30 Хоризонти
13.00 Породично благо, серија
14.00 Формула 1: Квалификације за Велику награду Бразила
15.55 Аутоклуб
16.25 Дневница - необичан позив
17.00 Ардуана
18.00 Формула ж: Велика награда Бразила
19.00 Вијести у 7
19.30 Хајат спорт
20.00 Породично благо, серија
21.15 Маршал, филм
23.10 Вијести
23.20 Блејд, филм

18

9.10 Изворњаци
10.00 Земља извор живота
11.00 Primera look
12.00 Панорама регије
13.00 Talk show
14.30 Мега саунд
16.05 Лавља јазбина, филм
17.30 Фолк шоу
18.45 Стил
19.05 Документарни програм
19.30 Дневник РТС
20.05 Добро вече Србијо
21.05 ВИП
22.05 Плаћени убица, филм
23.40 Криминал у Русији

B92

7.40 Топ шоп
8.00 Временска прогноза
8.05 Нинџа корњаче, цртани филм
8.30 Водич за родитеље
9.00 Знање на поклон
10.23 Топ шоп
10.33 Водич за родитеље
11.00 Џокер, серија
12.00 Вести Б92 за особе оштећеног слуха
12.10 Детектив, филм
13.54 Двоугао
14.00 Вести Б92
14.03 Велики брат
16.00 Вести Б92
16.33 Тимофејев
17.30 Велики брат
17.52 Ф1: ВН Бразила
20.00 Велики брат
21.00 Утисак недеље
23.00 Вести Б92
23.05 Штиклом у врата
23.41 Крамер против Крамера, филм
1.45 Велики брат

BHT

7.30 Љепши живот, серија
8.15 Судска пресуда, серија
9.00 ТВ Либерти
9.30 Рагретови у дивљини, цртани филм
10.55 Дјечји фестивали
11.10 Духовни мостови
12.00 БХТ вијести
12.15 Отворени парламент
13.20 Топ листа Надреалиста
14.10 У музици и кулинарству: Вивалди и Венеција
15.00 Хотел Вавилон, серија
15.55 Мода је...
16.25 Смањи гас!
16.55 Фудбал: Енглеска Премијер лига: Вестхем - Сандерленд
19.00 БХТ вијести
19.30 Лига шампиона у фудбалу
20.00 Непролазна пјесма: Абид Салакаш
20.45 Јосип Пејаковић: У име народа
21.15 БХТ спорт
22.00 БХТ вијести
22.15 Глобал
23.00 Таксиста, серија
23.45 Фигуре
0.45 Артисти и модели, филм

RTL televizija

6.30 Велики брат
7.05 Лијепе жене, серија
7.55 Близанке, серија
8.20 Центар свијета, серија
8.50 Спужва Боб Скоцкани, цртана серија
9.15 Играј се Сезаме, цртана серија
9.35 Елмов свијет, цртана серија
9.55 Гроверов глобус, цртана серија
10.15 Љето на ријеци, филм
11.40 Чувар станице, филм
13.15 Вијести уз ручак
13.25 Наша прича, филм
15.00 Гас до даске 2, филм
17.15 Одред за чистоћу
17.50 Ексклузив
18.30 Вијести
19.00 Салто
20.00 Велики брат
21.00 Мјесто злочина, серија
21.55 Изузетна храброст, филм
23.45 Велики брат
23.55 FBI: Истрага
0.45 Куноловац, квиз
2.45 Велики брат
3.45 Rocky Horror Picture Show, филм

PINK

6.00 Добар комшија
7.30 Национални дневник
8.00 Добар комшија
9.00 Премијер, серија
9.30 Самантин одмор, филм
11.30 Гранд хитови
12.30 Да пређемо на ти
13.30 Љубав и мржња, серија
15.30 Недељно поподне Лее Киш
17.00 Хероји над херојима, филм
18.45 Немогућа мисија
19.30 Национални дневник
20.00 Кафаница близу СИС-а, серија
20.30 Мењам жену
21.30 Филм
23.30 Очајне домаћице, серија
0.30 Мостови округа Медисон, филм

PTC 1

6.00 Вести
6.05 Јутарњи програм
9.00 Вести
9.05 Жикина шареница
10.00 Вести
10.05 Жикина шареница
11.00 Вести
11.05 Дизни на РТС, филмски програм
12.43 Агроинфо
13.00 Дневник
13.15 Спорт плус
13.25 Време, стање на путевима
13.30 Профил и профит
14.05 Балканском улицом
15.00 Вести
15.10 Сат
16.00 Вести
16.03 Мира Адања Полак и Ви
16.45 Чуваркућа, филм
18.30 Сасвим природно, репортажа
19.00 Слагалица, квиз
19.17 Време, стање на путевима
19.30 Дневник
20.05 Крај династије Обреновић, серија
21.15 Професионалац, филм
22.55 Монк, серија
23.54 Време, стање на путевима
0.00 Дневник
0.15 Чуваркућа, филм
2.00 Вести
2.03 Мира Адања Полак и Ви
2.45 Крај династије Обреновић, серија
3.45 Сасвим природно, репортажа
4.15 Слагалица, квиз
4.45 Монк, серија
5.33 ТВ продаја
5.48 Верски календар

PTC 2

6.02 Музика за добро јутро
7.00 Амен адјес
7.35 Верски календар
7.45 Агроинфо
8.00 Дозволите...
9.00 Пустолов
9.24 Рамазан, ебу документарни програм
9.38 Ја, шпијун, ебу драма
10.00 Aqua viva derbi
10.30 Мој љубимац, забавни програм
11.00 Велики школски час
11.45 Датум, документарни програм
11.50 Верски календар
12.00 UNHCR-време одлуке: Босна и Хрватска
12.30 Интерфејс
13.00 Знање имање
13.55 Фудбал: Меридиан супер лига, ОФК Београд - Црвена звезда и Војводина - Бежанија
15.50 Формула рено: Есторил (Португалија)
16.40 Датум, документарни програм
17.00 Фудбал: Премиер лига, Вестхем - Сандерленд
18.50 СП у фитнесу и спортском аеробику
20.00 Руска империја
21.05 ТВ театар
23.15 Фудбал: Меридиан супер лига
23.40 Beer фест
0.40 Формула рено: Есторил (Португалија)
1.25 Фудбал: Меридиан супер лига, ОФК Београд - Црвена звезда и Војводина - Бежанија
3.05 Фудбал: Премиер лига, Вестхем - Сандерленд
4.57 Руска империја

nova

7.00 Флинтове авантуре, цртана серија
7.20 Прашчићград, цртана серија
7.45 Нинџа корњаче, цртана серија
8.10 Ју-Ги-Ох, цртана серија
9.30 Смолвил, серија
10.25 Чаробнице, серија
11.25 Злочин из страсти, филм
13.10 Холивудски пандури, филм
15.10 Наша мала клиника, серија
16.10 Showtime
17.10 Вијести
17.20 Јесен у Њујорку, филм
19.15 Дневник Нове ТВ
20.00 Над липом 35
21.15 Без весла, филм
23.00 Црвени тепих
0.15 Сви мрзе Криса, серија
0.45 Смртоносна игра, филм
2.20 Црвени тепих

HRT 1

7.20 Малена чудовишта, филм
9.00 Концерт Удараљкашког оркестра
10.05 Вијести
10.10 Вијести из културе
10.20 Убиство, написала је, серија
12.00 Дневник
12.30 Плодови земље
13.25 Ријека: Море
14.00 Недјељом у два
15.05 Вијести
15.20 Чудом преживјели: У раљама смрти
16.10 Свирци моји
16.55 Судбине: Хрвати на Мисисипију
17.40 Дан очева, филм
19.15 ЛОТО 6/45
19.30 Дневник
20.05 Ко жели бити милионер?
21.05 Сестре
22.00 Доктор Хаус, серија
22.50 Вијести
23.05 Вијести из културе
23.15 Ауторска визура
0.05 Галактика, серија
0.50 Недјељом у два
1.50 Доктор Хаус, серија
2.35 Чудом преживјели: У раљама смрти
3.25 Титан - као код куће
4.15 Опера бокс
4.45 Свирци моји
5.30 Плодови земље
6.20 Ријека: Море

HRT 2

9.25 Анастазија, цртани филм
10.20 Опера бокс
11.00 Миса
12.05 Кошарка
14.40 Галактика, серија
15.30 Магазин фудбалске Лиге шампиона
16.00 Рукомет: Кроација куп: Хрватска - Македонија
17.30 Студио Ф1
17.50 Сао Паоло: Формула 1 за Велику награду Бразила
19.50 Студио Ф1
20.20 Италијанска фудбалска лига
22.25 CD Live
23.10 Шпица
23.55 Варка моћи, филм

OBN

7.50 Невјерна љубав, серија
8.40 Невјерна љубав, серија
9.30 Невјерна љубав, серија
10.05 Невјерна љубав, серија
10.40 Невјерна љубав, серија
11.15 Звонар цркве Нотр Дам, цртани филм
12.15 Наша мала клиника, серија
13.05 Лонци и поклопци
14.05 101 луди моменат
14.55 Just for Laugh
15.15 Сирене, филм
16.55 Недјељно поподне
20.00 Живот на сјеверу, серија
21.00 Олимп
21.30 Мементо, филм
23.15 Недјељно поподне
2.00 Олимп

RTV

7.40 Међународна афера, филм
9.30 Пчелица Маја, цртана серија
9.45 Вијести
9.50 Виза за будућност, серија
10.30 Свако добро, Босно и Херцеговино!
12.00 Вијести
12.05 Зелена панорама
12.35 Туризам плус
13.25 Опра шоу
14.20 Недјељни ручак са...
15.00 Вијести
15.10 Три жеље, филм
16.55 Фудбал: Бундеслига: Хановер - Волфсбург
18.55 Маримба, серија
19.30 Дневник 2
20.05 Луд, збуњен, нормалан, серија
20.45 Позитивна географија
21.10 Параледе
21.40 Абецеда здравља: Мобинг
22.10 ФТВ спорт
22.30 Вијести
22.45 ExeR
23.45 Галактика, серија
0.35 Игра судбине, филм
2.15 Звјездане стазе: Војацер, серија

ПРОГРАМ РАДИЈА РЕПУБЛИКЕ СРПСКЕ

6.00 Јутарњи програм
8.00 Вијести
8.05 Емисија за село
9.00 Вијести
9.05 Радио микс
10.00 Вијести
10.05 Животок
11.00 Вијести
11.05 Сјећања
12.00 Подневне вијести
12.10 Из вјерских заједница
13.00 Вијести
13.05 Зврк
14.00 Вијести
14.05 Причаоница, омладинска емисија
15.00 Вијести
15.05 Спортски преглед
16.00 Дневник
16.20 Недељни радио магазин
18.00 Вијести
18.05 Медаљони у времену
18.30 Музичка емисија
19.00 Вечерње вијести
19.05 Фолк портрет
20.00 Вијести
20.05 Топ 20
21.05 Староградска сјећања
22.00 Вијести
22.15 Староградска сјећања
23.00 Музика за лаку ноћ
0.00 Вијести
0.10 Култура у огледалу
1.00 Ноћни програм
5.00 Емисија за село

Фреквенције: Бања Лука - 90.9; Бања Лука, Приједор Градишка - 92,7; Добој - 90,7; Петрово - 93,5; Бијељина - 89,9; И. Сарајево - 88,7; Требиње - 92,8; Хан Пијесак - 90,3; Фоча - 87,3.

Boba Radio

7.00 Недјељни јутарњи програм
8.30 Отворени програм
8.35 Барометар
8.45 Путеви
9.15 Барометар
9.30 Путеви
10.00 Недјељни пријепо дневни програм
10.15 Барометар
10.30 Путеви
11.15 Барометар
11.45 Барометар
12.00 Уз недјељни ручак
12.30 Радио ВВС, новости
12.59 Недјељни поподневни програм
13.00 Путујмо заједно
13.15 Барометар
13.30 Путеви
14.00 Недјељни тајм-аут - спортско-забавно поподне
19.00 Недјељни мозаик
19.30 Ноћни програм
0.00 Поноћни програм

ТВ СТАНИЦЕ ЗАДРЖАВАЈУ ПРАВО ИЗМЈЕНЕ ПРОГРАМА

Рјешењем Министарства информација Републике Српске број 01-413-93 лист је уписан у Регистар јавних гласила под редним бројем 35, а рјешењем Министарства просвјете и културе број 6-09-1581/03 од 12. маја 2003. године лист мијења назив у „Глас Српске".
Издаје и штампа АД „Глас Српске", ул. Веселина Маслеше бр. 13, Бања Лука.
„Глас Српске" АД има отворене рачуне код сљедећих пословних банака: Нова бањалучка банка 551001-00016019-84, НЛБ Развојна банка 562099-00016587-09, Комерцијална банка 571010-00000340-14, Zepter komerc banka 567162-11005289-71, Hypo Alpe Adria banka 552002-00016396-53

УРЕЂЕЊЕ ОБАЛА РИЈЕКЕ САВЕ У ГРАДИШЦИ

ГРАНИЦА ОБРАЗ СРПСКЕ

Влада Републике Српске издвојила десет, а општина Градишка осам хиљада марака... На прољеће наставак кампање

ГРАДИШКА - Акција „Чиста Сава, љепша Српска" за коју је Влада Српске издвојила десет, а општина Градишка осам хиљада марака биће завршена у суботу, 20. октобра.

На овај начин Градишка је послије Лакташа друга општина у Српској која се укључила у кампању републичке Владе „Љепша Српска".

Предсједник Еколошког друштва „Канаринац" из Лакташа Драгиша Тополовић, које је у сарадњи са Омладинском организацијом Градишка, водило поменуту акцију, рекао је у петак на конференцији за новинаре да је за десет дана тридесет младих волонтера са подручја градишке општине очистило обалу Саве.

- Чишћењем обале ријеке Саве започето је код граничног прелаза испод моста, јер сматрамо да тај дио обале представља образ Српске, јер овуда пролази много људи из земље и иностранства - навео је Тополовић и додао да су млади волонтери напорно радили како би обалу Саве, такозвани кеј, учинили много љепшим и привлачнијим за становнике Градишке.

Ефекти ове акције су изузетно позитивни, истакао је он, јер су становници Градишке сваки дан изражавали подршку, а овакве активности наставиће се и даље.

- На прољеће ћемо уз подршку Владе Српске и општине Градишка покренути акцију уређења града. Планирано је да се у граду засади и цвијеће како би то изгледало препознатљиво и како би општина Градишка доказала да је посвећена уређењу и заштити животне средине - нагласио је Драгиша Тополовић.

Никола Крагуљ, Вера Сајић и Драгиша Тополовић: За љепшу Српску

Шеф бироа Владе Републике Српске за односе са јавношћу Вера Сајић рекла је да је ово је добар примјер сарадње републичке, локалне власти и невладиних организација, те да Градишка заиста љепше изгледа.

- Влада Српске, локалне заједнице и грађани морају заједно да раде, па ће и ефекти бити видљивији наредне године. На позив Владе, за акцију прошћењог уређења одазвале су се 53 општине у Српској. За седам дана прикупљене су тоне смећа, а ова акција биће настављена и на прољеће - рекла је Сајићева и позвала становнике Градишке да не бацају смеће на очишћену и уређену обалу Саве.

Начелник општине Градишка Никола Крагуљ је истакао да је у овом граду ове године спроведено низ акција за уређење града, а да је то допринос кампањи „Љепша Српска".

Он је изразио наду да ће заједничким снагама власти и грађана бити настављено уређење градова. ■ **Б. РАДИЋ**

ПРЕМИЈЕР СРБИЈЕ И ПРЕГОВОРИ О КОСМЕТУ

Призивање пропасти

БЕОГРАД - Влада Србије већ је одлучно одбацила сваку могућност да се питање будућег уређења Косова и Метохије измјести из Савјета безбједности Уједињених нација и пренесе на неку међународну конференцију, речено је у петак агенцији Бета у кабинету предсједника владе Војислава Коштунице.

Исти извор је навео да се „разговори о Косову и Метохији могу водити искључиво у складу са Резолуцијом 1244 Уједињених нација и под јасним мандатом Савјета безбједности".

- Видјели смо да је Ахтисаријев план пропао у Савјету безбједности и свака иницијатива САД и НАТО-а да се, мимо Уједињених нација овај план усвоји на некој међународној конференцији, унапријед је осуђена на пропаст - навели су у кабинету Коштунице. ■

ИЗБОРНА КОНФЕРЕНЦИЈА МЛАДИХ ПДП-а

Изабрано ново руководство

КОТОР ВАРОШ - На изборној конференцији Савјета младих ПДП-а, која је одржана у петак у Котор Варошу, изабрано је ново, тринаесточлано тијело, које ће бити конституисано у року од седам дана.

Обраћајући се учесницима конференције, предсједник ПДП-а Младен Иванић је истакао да је ова партија увијек поклањала велику пажњу младима, који имају „вишак енергије". Он је изразио очекивање да ће млади бити активнији у политичком ангажовању унутар партије и према јавности. Истичући сложеност ситуације у Републици Српској, Иванић се осврнуо и на посљедње одлуке високог представника, за које је рекао да представљају почетак процеса елиминисања ентитетског гласања. Према ријечима првог човјека ПДП-а, на тај начин Лајчак је створио могућност за прегласавање у Савјету министара и заједничким институцијама БиХ.

- То је можда и најопаснији потез, који је високи представник могао да повуче. Не могу да вјерујем да се један, и то кључни елемент Устава, може промијенити таквом одлуком - истакао је Иванић.

Делегати су у Котор Варошу усвојили и одлуку о унутрашњој организацији и раду Савјета младих, као и посебну резолуцију о европској и демократској опредијељености Савјета младих. У тој резолуцији позвани су и млади из Федерације да прихвате европску будућност БиХ и одбаце реторику и политичаре, код којих је још увијек присутна ратна логика.

Конференција ће наставити рад у суботу и недјељу. ■ **Д. К.**

НЕРДА ОТВОРИЛА КАНЦЕЛАРИЈУ У ЗВОРНИКУ

Подршка економском развоју

ЗВОРНИК - У присуству представника општина регије Бирач и невладиних организација Регионална развојна агенција за сјевероисточну БиХ (НЕРДА) отворила је у петак у Зворнику канцеларију за сву регију.

- Подржавамо регионални економски развој, развој малих и средњих предузећа, и настојимо представити регије како би привукли стране улагаче. Осим тога циљ нам је и да поспјешимо запошљавање. Ова канцеларија омогућиће бољу информисаност становника регије Бирач, а посебно оних који могу да утичу на економски развој - истакао је директор НЕРДА-е Енес Дрљевић и додао да отварање канцеларије може да олакша приступ будућим развојним фондовима.

Предсједник Управног одбора НЕРДА-е Светислав Стевановић истакао је да се отварање канцеларије у Зворнику поклапа са великим програмом „Кредо" који се финансира преко Шведске развојне агенције.

- Тим програмом је предвиђено да се током двије године уложи три милиона и 100 хиљада евра. У првој фази ће све општине оснивачи НЕРДА-е добити рачунаре. Тако ће се направити база података на основу које ће се одлучивати који ће сектори у општинама бити подржани кредитима. За регију Бирач то су развој пољопривреде, прерађивачке индустрије, металског комплекса и туризма - појаснио је Стевановић.

Рад НЕРДА-е финансирају Европска унија, општине са подручја сјевероисточне БиХ, Брчко дистрикт и посавски и тузлански кантон. ■ **С. С.**

ПРЕДАВАЊЕ У НЕВЕСИЊСКОЈ ОСНОВНОЈ ШКОЛИ

О правима од малена

НЕВЕСИЊЕ - Школа, као образовна институција, требало би да постане мјесто гдје ће се поштовати људска права сваког појединца и промовисати демократски процеси.

Ово је закључено у петак на презентацији документа „Кодекс за заштиту људских права у школама" у невесињској Основној школи „Ристо Проковић".

Регионални координатор програма Недељка Илијић нагласила је да је документ урађен у складу са оквирним законом о основном и средњем образовању у БиХ и да се све школе обавезују на његову примјену.

Кодексом су развијени основни стандарди за заштиту људских права у областима наставе и ваннаставних активности, здравог и сигурног образовног окружења.

Скупу у овој школи присуствовали су родитељи, наставници и ученици невесињске основне и средње школе.

Ова презентација дио је програма „Заштита људских права у школама БиХ", којег финансира Европска унија и Амбасада Велике Британије у БиХ. Програм спроводе Фондација за креативни развој из Сарајева и Удружење родитеља и школа БиХ. ■ **С. Ко.**

ДЕ ПАЛМА УЗНЕМИРЕН ЦЕНЗУРОМ СВОГ ФИЛМА

Брајан де Палма: Незадовољан цензуром

„Редиговано" изредиговано

ЊУЈОРК - Холивудски филмски режисер Брајан де Палма оштро је критиковао, како је рекао, цензуру свог новог филма о Ираку и утицај, који на рат у тој земљи врше америчке корпорације.

Де Палмин филм „Редиговано" заснован је на истинитој причи о групи америчких војника, који су силовали и убили четрнаестогодишњу ирачку дјевојчицу и побили чланове њене породице. Остварење је шокирало публику због потресних снимака и узнемирили конзервативне америчке коментаторе, прије премијере у САД сљедећег мјесеца.

- То је фантастично! „Редиговано" је изредиговано! Мислим да је то иронично. Борио сам се на сваки начин да спријечим цензуру и ипак сам изгубио - рекао је Де Палма. Он је критиковао Холивуд због неспремности да финансира независне филмове ове врсте. ■

ПУТЕВИ СРБИЈЕ ДОБИЛИ КРЕДИТ ЕВРОПСКЕ ИНВЕСТИЦИОНЕ БАНКЕ

За обилазницу 60 милиона

БЕОГРАД - Јавно предузеће Путеви Србије добило је у петак од Европске инвестиционе банке кредит од 60 милиона евра за изградњу дијела обилазнице око Београда.

Уговор о кредиту за радове на дионици обилазнице од Батајнице до Добановаца, дужине 9,7 километара, потписали су генерални директор Путева Србије Бранко Јоцић и потпредсједник Одбора директора ЕИБ Дарио Сканапјеко. Рок отплате кредита је 25 година са грејс периодом од пет година.

У име Владе Србије, која даје гаранције за тај кредит, уговор је потписао министар за Национални инвестициони план Драган Ђилас.

Он је након потписивања уговора рекао да је и град Београд обећао да ће помоћи у финансирању обилазнице. ■

ЈАВНА РАСПРАВА О ЗАШТИТИ ШУМА У СРПЦУ

По европском рецепту

СРБАЦ - Шумска управа Србац, која се налази у саставу Шумског газдинства Градишка, имаће 407 хектара шума високе заштитне вриједности.

Ово је предложено програмом за добијање сертификата по стандардима Европске заједнице, о чему је у петак у Српцу обављена јавна расправа.

Начелник Одјељења за привреду и друштвене дјелатности општине Србац Бранислав Татић је нагласио да локална власт, прије давања сагласности на општинском парламенту, жели пружити могућност да се о овом пројекту изјасни што већи број субјеката како би се нашла најбоља рјешења.

Координатор Шумског газдинства Градишка Славко Крстић је напоменуо да је ово треће газдинство у „Шумама Републике Српске" у којем се води процес увођења међународним стандардима газдовања и управљања.

- Основни циљ овог стандарда је да промовише еколошко одговорно, друштвено корисно и економски оправдано газдовање шумама. Ако испунимо све те услове и добијемо сертификат, зауставићемо смањивање шумских површина, али и осигурати несметан и бољи приступ свјетском тржишту - нагласио је Славко Крстић. ■ **С. К.**

ЦРКВА У КРЕПШИЋУ КОД БРЧКОГ МЕТА ВАНДАЛА

Украдени олуци

БРЧКО - У ноћи са четвртка на петак непозната особа или више њих украле су бакарне олуке са Српске православне цркве у Крепшићу код Брчког, саопштено је у полицији дистрикта.

Одмах након пријаве припадници полиције су изашли на лице мјеста и извршили увиђај, а о догађају је упознато и тужилаштво дистрикта. Са цркве је скинуто шест бакарних олука дужине по 4,5 метара. Припадници полиције су предузели мјере на расвјетљавању наведеног кривичног дјела, речено је у саопштењу полиције.

Иначе, овај православни храм у посљедње вријеме је три пута био на мети вандала. ■ **М. Ъ.**

ХИДРОМЕТЕОРОЛОШКИ ЗАВОД

Прогноза времена

Умјерено до претежно облачно и прохладно. Слаба повремена киша се очекује мјестимично, а у вишим предјелима сњежица и снијег. На југу Херцеговине промјењиво облачно и суво уз сунчане интервале. Вјетар слаб до умјерен, повремено појачан сјеверних и западних смјерова, у Херцеговини умјерена до јака бура. Најнижа јутарња температура ваздуха од -5 до 6, а највиша дневна од -1 на вишим планинама, у осталим предјелима од 4 до 13 степени Целзијуса. ■

РИЈЕЧ дана

- Цијене расту да би биле европске, али зато плате остају наше.

■ ***Данило КАРАПЕТРОВИЋ***

KOMERCIJALNA BANKA AD BANJA LUKA — KURSNA LISTA

Kursevi iz ove liste primjenjuju se od 20. 10. 2007. godine.
Kursevi u konvertibilnim markama (BAM)

Zemlja	Oznaka za devize i efekt. valutu	Jedinica za devize	Kupovni za devize	Srednji za devize	Prodajni za devize
EMU	EUR	1	1.955830	1.955830	1.955830
Australija	AUD	1	1.224542	1.227611	1.230680
Kanada	CAD	1	1.412803	1.416344	1.419885
Hrvatska	HRK	100	26.578121	26.644733	26.711345
Češka R.	CZK	1	0.071623	0.071803	0.071983
Danska	DKK	1	0.261720	0.262376	0.263032
Mađarska	HUF	100	0.778663	0.780615	0.782567
Japan	JPY	100	1.183392	1.186358	1.189324
Litvanija	LTL	1	0.565032	0.566448	0.567864
Norveška	NOK	1	0.254311	0.254948	0.255585
Slovačka R	SKK	1	0.058296	0.058442	0.058588
Švedska	SEK	1	0.212806	0.213339	0.213872
Švajcarska	CHF	1	1.167250	1.170175	1.173100
Turska	TRY	1	1.136846	1.139695	1.142544
V. Britanija	GBP	1	2.797850	2.804862	2.811874
USA	USD	1	1.365440	1.368862	1.372284
Srbija	RSD	100	2.522443	2.528765	2.535087

Veselina Masleše 6, 78000 Banja Luka; Tel: 051/244-700 i 051/244-777. fax 051/244-710,
SWIFT: KOBBBA 22 E-mail: office@kombank-bl.com Web: www.kombank-bl.com

ГЛАС СПОРТ
sport@glassrpske.com ☎ 051/223-211

НОВИ УСПЈЕХ НОВАКА ЂОКОВИЋА

Прегажен и Анчић

НОВАК Ђоковић полако, али сигурно корача ка завршници турнира Мастерс серије у Мадриду. Он је изборио пласман у полуфиналe, након што је савладао Хрвата Марија Анчића у два сета - 7:6, 6:2.

Ђоковић ће у полуфиналу играти са аргентинцем Давидом Налбандијаном који је у четвртфиналу био бољи од домаћег тенисера Рафаела Надала 2:0 (6:1, 6:2).

У првом сету играло се веома жестоко, размјена дугих и исцрпљујућих поена, прије свега са основне линије, углавном се завршавала успјешно за играча који је сервирао, тако да се послије 12 гемова одличног сервиса ушло у тај-брејк.

У тениском рулету српски тенисер ипак је задржао већу концентрацију и брзо стигао до предности, захваљујући којој је на крају убједљиво славио - 7:2.

Након тога Ђоковић, који је именован за трећег носиоца, затражио је медицински тајм-аут. Он је приликом једног поена, незгодно стао и искривио зглоб, али у питању, ипак, није била тежа повреда, па је кратком масажом желио да ублажи бол. Није искључено да је на тај начин желио да „спусти лопту" на мечу и на кратко „пресијече" Анчића, који је одлично одиграо првих сат времена, али и да поврати снагу послије напорног сета. Након тога Ђоковић је у потпуности преузео контролу на мечу - већ у трећем гему направио је брејк, а затим везао још два гема (5:1), након чега је било јасно да Ноле пролази у завршницу турнира.

Хрватски тенисер успио је до краја да освоји још један гем на свој сервис, а затим је послије сат и 45 минута морао да потпише капитулацију. ■

Новак Ђоковић лако савладао Хрвата

ДРАГАН СТОЈКОВИЋ ПРОГОВОРИО

Нећу да радим са мафијом

БИВШИ предсједник Црвене звезде Драган Стојковић рекао је да је напустио тај клуб јер није желио да ради са мафијом, преносе франкфуртске „Вијести".

- Нисам више желио да радим у лошем окружењу и да гледам мафијаше поред себе, а спортисте гурнуте у запећак. Јавност зна шта се дешава и нећу и не могу много да објашњавам. Звезда је под великим притиском моћника и нисам више могао да одржавам равнотежу. Евидентно је да Звезди треба предсједник привредник, а не спортиста - нагласио је Стојковић.

Бивши први човјек „црвено-бијелих" рекао је да ће и даље бити присутан на свим важним мечевима које Звезда игра у наредном периоду све до заказане Скупштине клуба.

- Долазим у Београд да гледам Звездине мечеве са ОФК Београдом и Бајерном, а бићу ту и за Болтон. Нисам се уморио од мог клуба, већ од посла и притисака у њему. Бићу у Београду до Скупштине како бих помогао у текућим стварима, али и ради подношења извештаја - нагласио је Пикси.

Што се тиче кадровских рјешења у будућој управи Стојковић тврди да никаквих смјена неће бити и да ће Стојановић, Мркела, Василијевић и остали остати на истим мјестима.

- Изузетно је важно да свако ради свој посао. Спорт спортистима, бизнис бизнисменима... То је правило успјеха и у Звезди - закључио је Драган Стојковић. ■

СВЕЧАНО ОТВОРЕН СЕДМИ МЕЂУНАРОДНИ БОКСЕРСКИ ТУРНИР

Свечани дефиле репрезентација учесница традиционалне смотре (Снимио М. ШУКАЛО)

ВЕЛИКАНУ У ЧАСТ

Желим да такмичари покажу све оно што знају у боксу, да дјелиоци правде суде коректно, а публика да не штеди дланове бодрећи мајсторе ове вјештине, рекао Проко Драгосављевић

БАЊА ЛУКА - Уз учешће такмичара из девет европских земаља и домаћина, Боксерског клуба Славија у петак увече у Спортској дворани „Борик" отворен је Седми међународни боксерски турнир „Радован Бисић", који се одржава у знак сјећања на великана бањолучког бокса који је прерано преминуо 1996. године.

На овој смотри поред четворице боксера из Славије наступају репрезентације Србије (17 такмичара), Црне Горе (2), Македоније (2), Словеније (2), Хрватске (4), Русије (2), Њемачке (2), Мађарске (2) и БиХ (4).

МИНУТА ЋУТАЊА

Турнир је почео минутом ћутања чиме је одата почаст недавно преминулом предсједнику Републике Српске Милану Јелићу, али и Радовану Бисићу, као и свим члановима Славије, који су обиљежили историју клуба у претходних 46 година, а данас више нису међу живима.

Овај турнир пред више од 1.500 гледалаца отворио је министар за породицу, омладину и спорт у Влади Републике Српске Проко Драгосављевић.

- Ријетко који град има прилику да угости оволики број асова „племените вјештине", а ту привилегију имају грађани Бање Луке и Републике Српске. Желим да такмичари покажу све оно што знају у боксу, да дјелиоци правде суде коректно, а публика да не штеди дланове бодрећи мајсторе ове вјештине. Наравно, сви такмичари су добри, али по завршетку овог такмичења најбољи ће бити они који освоје медаље и желим да они освојена одличја прославе достојанствено. А они који овога пута остану без медаља нека то спортски поднесу, јер их очекују нови турнири - истакао је министар за породицу, омладину и спорт у Влади Републике Српске Проко Драгосављевић.

Прије тога такмичарима и стручном штабу Славије технички секретар Боксерског савеза БиХ Петко Радовић уручио је пехар и медаље за четврту узастопну титулу екипног првака БиХ. Потом је озваничено братимљење боксерских клубова Раднички и Славија, а повеље су размијенили предсједник Београђана Предраг Ћурчић и доживотни предсједник Бањолучана и директор Седмог међународног боксерског турнира „Радован Бисић" Драган Батар.

(Снимио Р. ОСТОЈИЋ)

ФИНАЛЕ

Финале турнира је на програму у суботу од 18 часова у дворани „Борик". Треба нагласити да су у полуфиналу, које је одржано у петак увече гледаоци могли да уживају у чак 16 борби.

ПРИЈЕМ

Министар за породицу, омладину и спорта у Влади Републике Српске Проко Драгосављевић у петак је уприличио пријем за делегације боксерских клубова Раднички из Београда и бањолучке Славије. Том приликом предсједник Београђана Предраг Ћурчић и доживотни предсједник Бањолучана и директор Седмог међународног боксерског турнира „Радован Бисић" Драган Батар потписали су повељу о братимљењу.

СЛУЖБЕНА ЛИЦА

Званични делегат турнира у име Европске аматерске боксерске асоцијације (EABA) је Живко Дуковски из Македоније, а технички делегат Петко Радовић (БиХ). Супервизор турнира је почасни члан Европске аматерске боксерске асоцијације и Свјетске боксерске аматерске асоцијације (AIBA) Данило Ивановић из Србије. Судије на турниру биће из Србије и БиХ, а службени љекари турнира су Драган Данелишен и Милидраг Вукотић (БиХ).

■ Дарко ПАШАГИЋ

УЧЕСНИЦИ ТУРНИРА ПОСЈЕТИЛИ „ВЈЕЧНУ КУЋУ" РАДОВАНА БИСИЋА

Легенда за сва времена

КАО и сваке године, и овога пута представници Боксерског клуба Славија, заједно са учесницима Седмог међународног турнира, на Српском православном гробљу „Свети Пантелија" посјетили су „вјечну кућу" и положили вијенце на гроб једног од највећих бањолучких мајстора „племените вјештине" Радована Бисића.

- Био је то сјајан човјек и велики боксер. Никада нећемо заборавити све што је учинио за Славију, али и за бокс у Бањој Луци. Био је и остао понос не само нашег колектива, него и југословенског бокса. Ове године њему у част организујемо Седми међународни турнир. Надам се да ће ова традиција потрајати још дуги низ година и да ће свака смотра бити још боља и боља - нагласио је почасни предсједник Славије и директор Седмог међународног боксерског турнира „Радован Бисић" Драган Батар. ■

ФОЧАЦИ НАЈАВЉУЈУ НАСТАВАК УСПЈЕШНЕ СЕРИЈЕ

СЛОБОДИ САМО РЕСПЕКТ

Мислим да ће, као и у свим досадашњим мечевима, бодови остати у Фочи, нагласио Далибор Крезовић

ФОЧА - У дербију 12. кола, утакмици која би могла ријешити питање јесењег шампиона, на Градском стадиону у Фочи састају се Сутјеска и Слобода из Новог Града. Обје екипе до сада су сакупиле по 20 бодова, уз исти омјер постигнутих и примљених голова, и тренутно дијеле другу и трећу позицију са бодом мање од водеће Младости. У Фочи се надају да ће се наставити тријумфална серија на домаћем терену и да ће у мечу са Слободом забиљежити и седму побједу у сезони.

Након једномјесечне паузе, прошле седмице почео је тренирати Сутјескин централни везни Далибор Крезовић, фудбалер од којег много тога зависи у игри Фочака.

- Опоравио сам се и надам се да ћу против Слободе, у најгорем случају, одиграти бар једно полувријеме. Респектујемо екипу из Новог Града, али мислим да ће, ипак, као и у свим досадашњим мечевима на нашем терену, бодови остати у Фочи. Без обзира на то ко истрчи на терен, сви играчи ће пружити максимум и побједа не би требала изостати - увјерен је Крезовић.

Слично размишља и најбољи стријелац Сутјеске Драган Ристић:

- Слобода је искусна екипа, играчи су дуго времена заједно. Познајем неке њихове фудбалере, јер сам већ имао прилику да играм против њих. Ми јесмо млађа екипа, али мислим да смо у овом тренутку спремнији и имамо предност домаћег терена, тако да се с правом надамо још једној побједи - истакао је убојити нападач Сутјеске.

■ И. ЈАНКОВИЋ

Далибор Крезовић: Поново на терену

ПРЊАВОРСКИ „ПЛАВИ" ГОСТИ ДРИНЕ ХЕ

Изостаје и капитен

ПРЊАВОР - Послије неколико сезона наступа у улози капитена, Драгомир Продановић ће изостати са гостовања Љубића у Вишеграду. Умор је урадио своје, а пауза је услиједила и из предострожности, због два жута картона која има овај првотимац. Неће то бити и једини хендикеп за екипу тренера Милана Вујасина, јер је неизвјесно да ли ће наступити још и Декет, Благојевић и Његомировић.У таквој ситуацији прилику ће добити неколико полетараца из јуниорског тима.

- Већ је познато да имамо кратку клупу, па је права срећа да нисмо имали много повријеђених фудбалера. Бићемо знатно ослабљени, али то не значи да нећемо покушати да коначно на једном гостовању останемо непоражени. Бод би нам много значио за стварање што сигурније „зимнице" - рекао је млади првотимац Љубића Данко Сегић.

Прижељкују то и остали играчи прњаворског лигаша, који су раније знали на игралишту у Вишеграду стизати до повољног резултата. Карактеристика међусобних окршаја увијек је била витешка борба, без ексцеса, па ће Љубић и овај пут настојати да покаже да је надисциплинованије екипа у Лиги. Истичу то сви у овом клубу уочи поласка на једно од удаљенијих гостовања ове јесени.

■ Б. РАДУЛОВИЋ

ГАЧАНИ ПУТУЈУ НА МЕГДАН ДОБОЈЛИЈАМА

Враћамо се непоражени

ГАЦКО - Послије низа успјешних игара у досадашњем дијелу првенства и убједљиве побједе у прошлом колу против Пролетера из Теслића фудбалери Младости путују у Добој гдје ће одмјерити снаге са домаћом Слогом. За тренутно водећу екипу на табели предстојећи сусрет има велики значај јер би евентуални успјех или неријешен исход увелико потврдио озбиљну кандидатуру за титулу јесењих првака.

- Презадовољан сам односом играча према обавезама и игри као и жељом млађих за доказивањем. Изражена је озбиљна конкуренција и такмичарски дух па очекујем наставак добрих игара и самим тим позитиван резултат у Добоју - рекао је кормилар Младости Драган Слијепчевић.

Предсједник Младости Лука Аћимовић прокоментарисао је оптужбе спортског директора Пролетера Горан Долић, које су се односиле на сусрет у Гацку:

- О неодмјереним, а прије свега неистинитим изјавама спортског директора Пролетера, Горана Долића, сувишно је коментарисати. Све је речено и виђено на терену и овом приликом могу само рећи: Пролетер је нови прволигаш, али са друголигашким навикама.

■ Ј. ДЕЛИЋ

У ПРОЛЕТЕРУ СЕ НАДАЈУ УСПЈЕХУ

Да не буде снијега...

ТЕСЛИЋ - Поразом на гостовању у Гацку, фудбалери Пролетера доживјели су велики пад на табели. Само један неуспјех спустио их је са водеће позиције на шесто мјесто. С обзиром на то да ривали из горњег дијела табеле овај пут гостују, Теслићани се надају да ће стићи овај пут до побједе и повратка у сам врх. Додуше „горњи дом"није приоритет у такмичарским амбицијама дружине тренера Ђургуза али сви у клубу истичу да нема разлога да се бјежи од указане прилике.

- Настојимо да заборавимо све оно ружно што смо доживјели на гостовању у Гацку. Наша побједа не може доћи у питање, а гостима из Угљевика остављамо да се ваде на неком другом ривалу, чекајући своју прву побједу - рекао је Ведран Гачић, капитен Теслићана.

Опоравак повријеђеног Горана Гаврића успјешно тече, па није искључено да овај позднди првотимац добије прилику макар једно полувријеме. Уз то, на своју позицију враћа се Жарко Обрадовић који је „одлежао"казну због искључења против Новљанске Слободе. Извјесно је да ће изостати Димитрије Шијаковић, а своје другаре бодриће, због жутих картона са трибина стадиона „Радолинка".

Обзиром да је ово претпосљедњи јесењи домаћи наступ, у руководству клуба очекују добру посјету али прижељкују и повољне временске прилике.

Само да снијега не буде - кажу у Управи, знајући да на ово подручје лошије вријеме долази и прије календарског почетка зиме.

■ Б. РАДУЛОВИЋ

БАЊОЛУЧАНИ ГОСТУЈУ КОД ШАМАЧКОГ БОРЦА

Опрезно са имењаком

БАЊА ЛУКА - Послије три узастопне побједе фудбалери Борца у 12. првенственој рунди гостују код имењака у Шамцу. Биће то прилика за изабранике Миломира Одовића да против домаћина, којем ове јесени не цвјетају руже, прикажу добру игру и дођу до нових бодова.

- Иако се то по табели не види, Борац из Шамца има солидну екипу, којој је сигурно мјесто бар у средини табеле. Међутим, запали су у резултатску кризу и због тога морамо бити опрезни. Ипак, вјерујем да, ако поновимо претходне игре, можемо освојити цијели плијен на гостовању - истакао је шеф стручног штаба Борца Миломир Одовић.

■ Д. ПАШАГИЋ

ПРЕД РУДАРОМ ТЕЖАК ЗАДАТАК

Бод пуна капа

УГЉЕВИК - Пораз против БСК-а на домаћем терену додатно је закомпликовао ситуацију у Рудару који је, поред Јединства из Црквине, једини прволигаш без побједе током досадашњег тока шампионата. Због тога се у табору Угљевичана не очекује много од гостовања у Теслићу и утакмице са домаћим Пролетером који је једно од најпријатнијих изненађења Прве лиге Републике Српске.

- Још увијек вјерујемо да за нас није све изгубљено и да би нас један добар резултат вратио у живот. Због тога у Теслић не идемо да се унапријед предамо, већ да покушамо да изненадимо нашег домаћина и да се вратимо кући непоражени. Уколико збијемо редове и заиграмо борбено и одговорно вјерујем да можемо до бода који би у овом тренутку за нас био злата вриједан - истакао је чувар мреже Угљевичана, Данијел Гаврић.

Рудар ће против Пролетера заиграти у јачем саставу него у претходном колу јер се у екипу враћају стандардни првотимци Младен Петричевић и Његош Матић.

■ Т. Н.

РАДНИК ДОМАЋИН ЕКИПИ ИЗ ГРАДИШКЕ

Козара тврд орах

БИЈЕЉИНА - Бијељински фудбалери са доста стрепње дочекују данашњу утакмицу са Козаром. Гости имају једну од најискуснијих и најквалитетнијих екипа у лиги, а иза њих је и серија утакмица без пораза. Пошто се екипа Радника налази у лошем стању, са само једном побједом и пет ремија на домаћем терену, јасно је да је страх пред гостовање Козаре оправдан.

- Вјерујем да је вријеме да једном и нама крене и да пружимо игру која нам доликује. Потрошили смо много кредита не само код наших навијача већ и у цјелокупној фудбалској јавности која је од нас очекивала да се боримо за врх табеле. Козара је јака као колектив, а има у својим редовима и неколико вансеријских играча, тако да нам неће бити лако да изађемо на крај са њима. Ипак, вјерујем да ћемо уз максимум залагања и труда остварити толико жељену побједу - рекао је Мирослав Јевтић, повратник у екипу, након што је против Борца у прошлом колу издржао суспензију због три жута картона.

■ Т. НИКОЛИЋ

ДРИНА ИЗ ЗВОРНИКА ДОЧЕКУЈЕ ФАМОС

На реду побједа

ЗВОРНИК - Фудбалери Дрине настављају по систему топло-хладно. У задњих пет утакмица прволигаш из Зворника на свом терену забиљежио је двије побједе, док је на страни сва три пута поражен. Капитен Дрине Милоје Симић убијеђен је у тријумф свога тима:

- Свакако да је наша предност домаћи терен, али то не значи да смо унапријед уписали сва три бода. Немамо право на било какво изненађење, јер смо потрошили све кредите са три пораза на страни. Против Фамоса морамо мобилисати све снаге и забиљежити пун погодак, а оно што је најважније је да сви смо здрави и спремни да остваримо тај циљ.

■ Д. ГАЈИЋ

СЛОБОДА ОСЛАБЉЕНА ПРЕД ДЕРБИ СА СУТЈЕСКОМ

„ЧЕТВОРКА" ШТРАЈКУЈЕ

Дејан Сундаћ, Томица Шкондрић, Александар Новаковић и Дејан Микић због неизмирених обавеза нису отпутовали у Фочу

НОВИ ГРАД - За дерби сусрет 11. кола Прве лиге Републике Српске са Сутјеском у Фочи шеф стручног штаба Милорад Инђић неће моћи рачунати на седам фудбалера. Због жутих картона у тиму неће бити Зорана Лукача и Елвира Кадића, Томас Марчета још увијек је повријеђен, док су четири првотимаца одбило да крене на пут због неизмирених обавеза. То су: Дејан Сундаћ, Томица Шкондрић, Александар Новаковић и Дејан Микић, од којих је једино Новаковић стандардни играч.

- Иако смо знатно ослабљени вјерујем да ће наши млади играчи, који добију шансу, успјешно одговорити на постављене задатке. Они су се већ на утакмицама у Шамцу и Прњавору доказали, тако да вјерујем да можемо остварити повољан резултат против екипе која је до сада на свом терену има максималан учинак. Што се тиче фудбалера који су одбили да иду на пут сада нисмо у ситуацији да рјешавамо тај проблем, али клупским правилником предвиђене су одређене санкције о којима ћемо разматрати након повратака из Фоче - рекао је шеф стручног штаба Слободе Милорад Инђић.

Према ријечима предсједник Слободе Митара Лазић међу играчима влада добра атмосфера:

- Без обзира на све, међу првотимцима влада одлична атмосфера. Сутјеска је изузетно јака екипа, али ми идемо да се надигравамо, а нека бољи побједи.

■ Б. ЖУЈИЋ

Огњен Дашић: Добра атмосфера

ДРУГОЛИГАШКИ ВИКЕНД

ЗАПАД

У 11. колу Друге лиге запада састају се: субота: КОТОР ВАРОШ: Младост - Лијевче, ПРИЈЕДОР: Рудар Приједор - Жупа Милка, БАЊА ЛУКА: Омладинац - Слога (Т), недјеља: МЕЂЕЂА: Раван - Братство, БАЊА ЛУКА: Врбас - Јединство, ПОДГРАДЦИ: Слога ДИПО - Крајина, МРКОЊИЋ ГРАД: Слобода - Лауш, РАКЕЛИЋ: Слога - Слога (С). Све утакмице играју се од 14.30

ЦЕНТАР

У 11. колу Друге лиге центар састају се: субота: БРОД: Полет - Јединство (Бч), недјеља: ДЕРВЕНТА: Текстилац - Подриње, БАТКОВИЋ: БСК Лединци -Врањак, САНДИЋИ: Младост - Младост (Л), БРЧКО: Локомотива - Озрен, ДВОРОВИ: Пролетер - Јединство (Бр), ПУЧИЛА: Горица - Требава, МАЈЕВАЦ: Вучијак - Жељезничар. Сви сусрети играју су од 14.30.

ЈУГ

У 11. колу Друге лиге југ састају се: РУДО: Рудо - Подриње, ЧАЈНИЧЕ: Стакорина - Братство, ПАЛЕ: Романија - Жељезница, ХАН ПИЈЕСАК: Хан Пијесак - Напредак, БИЛЕЋА: Херцеговац - Вележ, ШЕКОВИЋИ: Шековићи - Младост, ВЛАСЕНИЦА: Власеница - Гласинац. Све утакмице играју се у недјељу, од 14.30 часова.

ПАРОВИ

У 12. колу прве лиге Републике Српске састају се: ЗВОРНИК: Дрина - Фамос, ВИШЕГРАД: Дрина ХЕ - Љубић, БИЈЕЉИНА: Радник - Козара, ШАМАЦ: Борац - Борац (БЛ), БАЊА ЛУКА: БСК - Јединство, ТЕСЛИЋ: Пролетер - Рудар, ДОБОЈ: Слога - Младост, ФОЧА: Сутјеска - Слобода. Сви сусрети играју се у суботу од 15 часова.

У МЕТУ

Сарајевска брука

Пише Драгиша ЂОРСОВИЋ

***НЕКОЛИКО** спортских манифестација, одржаних у посљедње вријеме и у Источном, али и блисконсточном Сарајеву показали су праву бх. стварност. А, она није и задуго неће бити ружичаста. Напротив супротна је и ко то неће да призна забада главу у пијесак, или живи у илузијама.*

Показале су те манифестације све подијеле које владају у овој Дејтонској творевини и питање је да ли ће икада бити превазиђене.

Кренућемо од фудбалског дуела репрезентација БиХ и Норвешке одигране на „Кошеву". Наводни навијачи домаће селекције искористили су овај меч за показивање својих најнижих страсти. Болесни умови су једну фудбалску утакмицу искористили за вријеђање, нажалост сада покојног Милан Јелића, човјека који је обиљежио једну епоху и својом честитошћу, људским врлинама, али и великим доприносом и на спортском и политичком плану БиХ. Ти болесни умови хистерично су „Кошевом" викали: „Милане, нема те"...

Показали су овим скандирањем сав свој јад и чемер, болестан ум. Од тог њиховог урлања сваком нормалном човјеку крај малих екрана, али и присутним на „Кошеву" се једноставно све згадило.

Имали су они и неке транспаренте, које им је полиција одузела. Није им ваљда било довољно да хистерисањем вријеђају великог човјека и великог предсједника. Показали су они на тај начин и шта мисле и о Републици Српској и самом српском народу. Још једном су нам свима отворили очи и затворили врата и размишљањима о бх. спорту и репрезентацији. Са њима бити на истим трибинама, нека хвала. Ето им их па нека по њима раде шта хоће, али без нас. Са таквима нема будућности, дефинитивно. Треба их оставити да се сами ваљају у сопственом блату и муљу.

Да је та наша стварност далеко од идеалне показао је и долазак некадашњег европског и свјетског фудбалског шампиона Црвене звезде у Источно Сарајево. На двије конференције за новинаре у Славији, иако су уредно били позвани новинари из Федерације, стигао је једино извјештач „Ослобођења". Остали су имали ваљда важније спортске догађаје. Наравно, то нас уопште није изненадило и није било неочекивано. Уосталом, свако води своју уређивачку политику.

Оно што нас јесте изненадило су текстови након утакмице. Засметало им је што се навијало за Звезду и што се навијало за Србију. Опет су „блисконсточни" сарајевски новинари гурали нос у туђе дворište. Држали су моралне придике о томе. Чудили се и никако да једном то престану радити. То што их Звезда не интересује уважавамо, нека они коначно почну да уважавају наше емоције. Био би нам свима лакше и боље.

Расписали су се о томе, а о дивљањима на „Кошеву" ни ријечи. Неће да пишу и проговоре о неморалном, нељудском скандирању, о заставама са транспарентима на арапском језику. Неће да напишу да је настао мук када се јавио резултат утакмице Турска - Грчка (0:1). Све то им је неважно, али је битно што се скандирало Србији, не у Источном Сарајеву, већ Лукавици, како они називају наш град.

Его (а није Самуел), требали смо скандирати Турској, да би били добри. Нека хвала. Остављамо вам могућност да то сами радите и уживате у тој љубави. Ми поштујемо туђе емоције и не утичемо на њих. Равнодушни смо према томе, али нисмо када се вријеђа неко ко је својим радом допринесио стварању услова за бољу и ведрију будућност и у Републици Српској, али и БиХ. Неко ко више нажалост није међу нама, али о томе је њима утопија писати и причати, не вриједи. Само нећемо дозволити да нам неко дира и вријеђа успомене. ■

МОДРИЧАНЕ ПРОТИВ САРАЈЛИЈА ИНТЕРЕСУЈЕ САМО ПОБЈЕДА

БОЉИ СМО ОД „ЖЕЉЕ"

Уважавамо ривала, али сигуран сам да наш тријумф ниједног тренутка неће доћи у питање, рекао Марко Бајић

МОДРИЧА - Фудбалери Модрича Максиме у 10 колу Премијер лиге БиХ дочекују сарајевски Жељезничар. Избраници Славише Божичића ове сезоне пружају заиста бриљантне партије, а то најбоље показују табеле елитног бх. друштва гдје чврсто држе водећу позицију.

У редовима „жуто-плавих" влада велики оптимизам и поручују да их у сусрету са реномираним противником интересује само побједа.

- Наш циљ је да се окитимо јесењом титулом. Управо зато и у овој утакмици од првог минута кренућемо са нашом препознатљивом игром без било каквих калкулација. Свакако уважавамо нашег ривала, али нас интересују само три бода и ништа друго не долази у обзир - категоричан је тренер Модрича Максиме Славиша Божичић.

МОТИВ ВИШЕ

Фудбалери Модрича Максиме утакмицу са Жељезничаром дочекују са још једним мотивом више. Наиме, овај сусрет играће на стадиону који сада носи име по недавно преминулом предсједнику Републике Српске др Милану Јелићу, човјеку који је много тога дао за овај клуб, а управо на овом терену изгубио посљедњу битку - битку за живот.

Сличног мишљења је и „везиста" Марко Бајић који ове јесени игра заиста у одличној форми:

- Сарајлије у својим редовима имају доста квалитетних појединаца. Међутим, сигуран сам да смо у овом тренутку бољи тим и да наш тријумф ниједног тренутка неће доћи у питање. Сви првотимци спремни су да дају све од себе како бисмо наставили своју успјешну серију и приближили се јесењој круни.

У саставу Модричана неће бити Јадранка Богичевића због парних картона, а екипи је прикључен новајлија Немања Павловић који је у овој паузи стигао зрењанинског Баната. ■ В. БЛАГОЈЕВИЋ

Славиша Божичић: Напад од првог минута

ЛАКТАШАНИ УБИЈЕЂЕНИ У ТРИЈУМФ

Освојићемо Орашје

ЛАКТАШИ - У редовима Лакташа пред гостовање у Орашју влада велики оптимизам и сви су убијеђени да ће се кући вратити са цијелим плијеном. Кормилар Лакташа Владо Јагодић првенствену паузу искористио је да Љубојевића, Студена, Ђурића и Мркобраду врати у такмичарски погон, а остале, до сада стандардне првотимце, освјежи пред ново премијерлигашко доказивање.

- Играћемо отворено, као и на свим до сада одиграним утакмицама у гостима. При том истичем да ћемо, уколико будемо имали нормалне услове за игру, и те како имати шта да покажемо љубитељима фудбала у Орашју - нагласио је шеф стручног штаба Лакташа Владо Јагодић.

Додатну потврду његовом оптимизму свакако даје расположиви играчки кадар који је сваким даном све бројнији, односно спремнији за игру и побједу. Иако зна састав који ће истрчати на терен у Орашју, Јагодић не жели да открије своју планирану добитну комбинацију.

- Охрабрује ме чињеница да је голман Мркобрада поново у ужој конкуренцији за први састав. Једини на које не могу рачунати су још увијек ровити Никола Илић и Борислав Божић - додао је Јагодић.

Као и пред сваку утакмицу, Лакташани ће окршај у Орашју дочекати у карантину, што ће, истичу у управи клуба, бити пракса до краја првенства.

■ Д. ДАВИДОВИЋ

МЕРИДИЈАН СУПЕРЛИГА СРБИЈЕ

Дерби на „Карабурми"

БЕОГРАД - Овога викенда играју се утакмице деветог кола Меридијан Суперлиге Србије. Дерби меч је на програму на „Карабурми" гдје ОФК Београд дочекује Црвену звезду која је прије паузе најавила боље дане, али оно што је сигурно је да ће шампиону у мислима бити почетак такмичења у групи Купа UEFA и дуел са Бајерном. Та чињеница могла би да представља шансу за „романтичаре" да остваре повољан резултат. Водећи Партизан не би требало да има већих проблема против Хајдука. Куљани су се прошле сезоне показали као веома незгодни за „црно-бијеле", али ситуација је сада другачија и домаћин је апсолутни фаворит упркос благом паду форме.

Све амбициознија Војводина не би требала да има већих проблема на свом терену против „фењераша" Бежаније, док најпријатније изненађење досадашњег дијела сезоне, чачански Борац, дочекује екипу Чукаричког која може да буде презадовољна учињеним у досадашњем току такмичења.

Банат није претјерано убједљив на свом терену, а у овом колу му на ноге долази екипа Смедерева којој мало шта полази за руком ове сезоне. Напредак је донекле поправио утисак у посљедњим мечевима па под Багдалом вјерују да са новим тренером могу до бодова у сусрету са чврстом екипом Младости.

Парови деветог кола: ЧАЧАК: Борац - Чукарички, ЗРЕЊАНИН: Банат - Смедерево, КРУШЕВАЦ: Напредак - Младост Лучани (субота, 14 часова), НОВИ САД: Војводина - Бежанија, БЕОГРАД: Партизан - Хајдук Кула, БЕОГРАД: ОФК Београд - Црвена звезда. ■

ТРЕНЕР СЛАВИЈЕ ШИРИ ОПТИМИЗАМ

Посушје без шансе

ИСТОЧНО САРАЈЕВО - Послије паузе фудбалери Славије су се окренули првенственим обавезама. На реду је сусрет против Посушја на домаћем терену, а добра игра и резултат у пријатељској утакмици против Црвене звезде (2:2) улила је нови оптимизам у редове премијерлигаша из Источног Сарајева.

ПАРОВИ

У 10. колу Премијер лиге БиХ састају се: ОРАШЈЕ: Орашје - Лакташи, БИХАЋ: Јединство - Слобода, САРАЈЕВО: Сарајево - Леотар, МОДРИЧА: Модрича Максима - Жељезничар, МОСТАР: Вележ - Жепче (субота, 14.30 часова), ЗЕНИЦА: Челик - Зрињски (субота, 17.30), ИСТОЧНО САРАЈЕВО: Славија - Посушје, ТРАВНИК: Травник - Широки Бријег (недјеља, 14.30 часова).

- Екипа је сигурно у успону форме и побједничке амбиције не скривамо. Није то више она Славија која се мучила на отварању сезоне када је забиљежила неколико слабих резултата. Много смо напредовали на психолошком и физичком плану, а као плод тога дошла је и боља игра и све сам задовољнији. Желимо добар резултат, поготово на домаћем терену гдје више нема распродаје бодова и зато ми се чини да нам Посушје долази у право час. То не значи да ће бити лако, јер ривал није нимало наиван. Неће нас заварати ни посљедња дешавања у Посушју и смјена тренера, као ни добра игра против Црвене звезде. Потребна је максимална озбиљност сваког појединца и онда неће изостати побједа у коју не сумњам ниједног тренутка - рекао је шеф стручног штаба Славије Душан Јеврић.

Тим је много јачи у односу на посљедњи првенствени сусрет када је Славија гостовала у Мостару.

- Послије одрађених жутих картона враћају се Спалевић, Јовановић и капитен Регоје. Сувишно је причати шта значи њихов повратак у екипу која морам признати нема баш велики фонд играча. Шта је ту је, морамо се изборити са тим проблемом до зимског одмора, а онда се све активности пребацити на довођење појачања која су нам неопходна. Неће бити лако, јер, ушли смо у ритам играња сриједа - субота или недјеља што свакако изискује додатне напоре. Зато нам је свака наредна утакмица најважнија па тако и ова против Посушја. Сјајну атмосферу у клубу подгријава добар здравствени билтен. И против Посушја ће бити видљиво да ова екипа полако добија препознатљиву игру која ће мамити аплаузе без обзира гдје и с ким играмо - додао је Јеврић.

■ Г. ИВАНКОВИЋ

ФУДБАЛЕРИ ЛЕОТАРА ОХРАБРЕНИ ДОБРИМ ИГРАМА

МОЖЕМО ДО РЕМИЈА

Трудићемо се да на „Кошеву" одиграмо максимално одговорно и дисциплиновано, а таква игра би нам требала да донесе барем бод, истакао Срђан Бајић

ТРЕБИЊЕ - Премијерлигаш из града на Требишњици на крилима добрих резултата из посљедња три кола Премијер лиге иде у госте на „Кошево", екипи Сарајева.

Утакмице између ова два клуба, без обзира гдје се екипе налазе на табели, су увијек биле занимљиве. Такав један сусрет очекује се и у суботу на „Кошеву", гдје би Требињци поред своје добре форме, могли тражити шансу и у тренутно нешто лошијој форми играча у „бордо" дресовима, као и несређености односа око шефа стручног штаба екипе Сарајева.

- Сарајлије су у резултатској кризи, имају исто бодова као и ми, а имали су много повољнији распоред у досадашњем дијелу првенства. Трудићемо се да на „Кошеву" одиграмо максимално одговорно и дисциплиновано, а таква игра би нам требала донијети барем бод - истакао је шеф стручног штаба Леотара Срђан Бајић.

Требињци као и у већини утакмица ове јесени, пред овај дуел имају проблема са повредама, тако да вјероватно неће наступити у најјачем саставу.

- У посљедње вријеме стварно имамо великих проблема са повредама играча, јер како год завршимо једну утакмицу, послије те утакмице по два-три фудбалера не тренирају по четири-пет дана. Тако да је у тим условима тешко држати континуитет у саставу тима, али и у игри. То нам се дешава и пред овај сусрет са Сарајевом, али у посљедњих неколико кола то се није одразило на нашу игру па тако очекујем да неће ни овом сусрету - наставио је Бајић.

Фудбалери Леотара су у неколико посљедњих првенствених кола навикли да играју у измијењеним саставима, али и да у таквим условима постижу одличне резултате.

- Пред почетак сезоне говорио сам својим играчима да ће сви имати прилику да се докажу и када је добију да је искористе. Тако сматрам да ће, и ако будемо играли „ослабљени" на Кошеву, они који истрче на терен дати све од себе да се покажу у што бољем издању сарајевској публици и дођу до повољног резултата - додао је на крају Бајић.

■ В. ПИЉЕВИЋ

Синиша Мулина: Неизвјестан наступ

ДРУГО КОЛО ПРЕМИЈЕР ЛИГЕ БиХ ЗА КОШАРКАШЕ

ПОПРАВНИ У МОСТАРУ

Послије стартног шока, Игокеа Партизан нема другог избора него да савлада Зрињски

УТАКМИЦЕ другог кола Премијер лиге БиХ за кошаркаше одиграће се у суботу. Послије разочаравајуће премијере, кошаркаши Игокее Партизана немају избора него да тријумфују у Мостару.

- Нико није очекивао да ћемо изгубити први меч на домаћем паркету. Одиграли смо катастрофално, нарочито у посљедњој четвртини и сада морамо да побиједимо и тако анулирамо почетни кикс. Ово је веома важан дуел јер бисмо са њим вратили пољуљано самопоуздање и кренули правим путем ка циљу - титули - рекао је адут Александровчана Слободан Тошић.

Кошаркаши Борац Нектара дебитантску сезону у елитном друштву БиХ отворили су убједљивим тријумфом над Зеницом Челик, а наредни ривал им је Чапљина.

- Противника уопште не познајемо. Оно што знамо је да је Чапљина врло неугодан противник када игра код куће јер има бучну публику. Очекујемо отворену и неизвјесну борбу до самог краја. У овом мечу нећемо моћи да рачунамо на повријеђеног Давида Угрехелидза. И Златко Јовановић, као и Стефан Атанацковић, у прошлом мечу, задобили су лакше повреде, али они ће, највјероватније, изаћи на паркет - рекао је шеф струног штаба Борац Нектара Драго Каралић.

Слободан Тошић (Игокеа Партизан): Важан испит

Након пораза против Босне, кошаркаше Славије очекује нови изазов и то у гостима против екипе Зенице Челик.

- Сјајна игра против Босне улила нам је додатно самопоуздање. Тако ћемо се и понашати, без резултатског оптерећења улазити у сваки дуел без обзира на име ривала и гдје играмо. Такав ће приступ бити и вечерас. Максимална ангажованост сваког појединца може бити разлог да се радујемо - рекао је тренер Славије Горан Шеховац.

На крилима сјајне премијере и тријумфа од 30 поена разлике против Вогошће, кошаркаше СЛ ИАТ Леотара у другом колу очекује дуел против сарајевске Босне.

- Босна је фаворит на овој утакмици, али ми у Сарајево не идемо туристички него да одиграмо најбоље што знамо. Ако нам се укаже шанса за тријумф, сигурно ћемо је искористити. Против Вогошће смо направили добар резултат, па се ћемо дати све од себе да квалитет из ове утакмице потврдимо и у Сарајеву - рекао је шеф стручног штаба Леотара Петар Родић.

■ **Р. Г. С.**

САТНИЦЕ

У оквиру другог кола Премијер лиге БиХ за кошаркаше које се игра у суботу састаће се: САРАЈЕВО: Босна - Леотар (18), МОСТАР: Зрињски - Игокеа Партизан (18), ЧАПЉИНА: Чапљина - Борац Нектар (19), ЗЕНИЦА: Зеница Челик - Славија (19), ТУЗЛА: Слобода Дита - Груде (19), ВОГОШЋА: Вогошћа - Посушје (20.15 часова). Слободан је Херцеговац.

ПОЧИЊЕ ПРВА ЛИГА РЕПУБЛИКЕ СРПСКЕ

Окршај фаворита

БАЊА ЛУКА - Утакмицама првог кола у суботу стартује Прва кошаркашка лига Републике Српске. Караван броји 12 клубова, а као главни кандидати за титулу важе Младост из Мркоњић Града и Радник из Бијељине.

Занимљиво је да ће се управо ова два тима састати у првом колу. Домаћин је Младост, која због ватрене публике и чињенице да се нико није наиграо у Мркоњић Граду, важи за фаворита. Наравно, Бијељинци се неће тако лако предати, па треба очекивати занимљиву и неизвјесну битку под обручима.

У првом колу Прве лиге Републике Српске снаге ће одмјерити: субота: СОКОЛАЦ: Гласинац Подроманија - Игокеа 2 (18 часова), БИЈЕЉИНА: Бијељина Плус - Братунац (19), ПРЊАВОР: Младост '76 - Рудар (19), МРКОЊИЋ ГРАД: Младост - Радник (19), ВИШЕГРАД: Варда ХЕ - Врело (19), недјеља: РОГАТИЦА: Младост Волф сикјурити - Сутјеска (19). ■ **Н. Ш.**

КУГЛАШКА ПРЕМИЈЕР ЛИГА БиХ

Битка за јесењу титулу

БАЊА ЛУКА - Утакмица седмог кола Премијер лиге БиХ у куглању између Металмакса и Борца Интеграл могла би да одлучи јесењег првака.

Екипа Славка Ковачевића у досадашњем дијелу шампионата има максималан учинак (шест побједа) и уколико у овом мечу освари тријумф, направили би велики корак ка јесењем ловору. На другој страни „црвено-плави" имају један пораз и два бода заостатка за лидером, тако да би се побједом због бољих сет поена нашли на првој позицији. У сваком случају, можемо очекивати веома занимљиву борбу у куглани „Борик".

Книн-Ревита у овој рунди нема нимало лак задатак, јер послије помало неочекиваног пораза од „Томислава" путује у Бихаћ, екипи која у овогодишњем шампионату пружа одличне партије. Куглаши Лакташа Милке гостују код Жељезничара, док Херцеговац путује у Томиславград. Парови 7. кола: ТУЗЛА: Зрински - Бротњо, БАЊА ЛУКА: Металмакс - Борац Интеграл, ТОМИСЛАВ ГРАД: „Томислав" - Херцеговац, БИХАЋ: Бихаћ - Книн-Ревита, САРАЈЕВО: Жељезничар - Козара (11 часова), ТУЗЛА: Слобода - Лакташи Милка (14). Сви сусрети играју се у недјељу. ■ **Д. Ц.**

СВЈЕТСКО ШАХОВСКО ПРВЕНСТВО ЗА КАДЕТЕ

Учествује и Кокотовић

БИЛЕЋА - Тринаестогодишњи Александар Кокотовић из села Нарот у општини Билећа, путује у Турску на појединачно Свјетско шаховско првенство за кадете захваљујући помоћи Министарства за породицу, спорт и омладину Републике Српске, које је у ту сврху обезбиједило 2.000 марака. Млади шахиста је из породице са четворо дјеце и одличан је ученик, као и све три његове сестре, а наставу похађају у деветом разреду истуреног одјељења билећке Основне школе „Свети Сава" у Дивину. Дјечак је самоук, али му то није сметало да се ове године, по четврти пут заредом пласира на свјетску шаховску смотру гдје ће представљати БиХ. Поштo је Александрова породица сиромашна, Удружење родитеља са четворо и више дјеце „Четири плус" из Билеће повело је акцију за обезбјеђење средстава потребних за његов одлазак на Свјетско првенство у Турску, а за помоћ су се обратили министру Проки Драгосављевићу приликом његове недавне посјете том херцеговачком мјесту. ■ **Ш. АЛЕКСИЋ**

СТРИЈЕЛЦИ ГЕОФОНА ГОСТУЈУ У СПЛИТУ

Представљају Српску

БАЊА ЛУКА - Најбољи стријелци Републике Српске сљедећег викенда учествоваће на међународном турниру „Савона опен" у Сплиту. Републику Српску ће представљати чланови Геофона из Теслића.

- Наступиће 250 стријелаца из 10 земаља, из региона, као и Њемачке, Аустрије и Италије. Нас ће у категорији ваздушна пушка међународног програма представљати екипа јуниорки, Дарија Китић, Стела Бубић, Драгана Босић и сениори Жарко Лазић и Адриана Амброш - рекао је тренер Геофона Невен Рашић.

Осим њих, за ово гостовање ће бити формирана још једна екипа.

- У дисциплини ваздушни пиштољ Синиша Петковић, Спасо Шкоро и Момир Вуковић први пут ће наступати заједно, па се не може са сигурношћу рећи какав пласман би могли да остваре. Јуниорке су у одличној форми и у континуитету биљеже успјехе тако да очекујем да могу бити међу три првопласиране екипе - оптимиста је Рашић.

Првог дана, 20. октобра, на распореду су квалификације, а сутрадан је на програму финале. Наградни фонд износи од 5.000 евра. ■ **Г. П.**

ПОБЈЕДА „МАЛЕНИХ" У WABA КУПУ

Прија мирис „лала"

КОШАРКАШИЦЕ Младог Крајишника остварили су прву побједу у WABA купу који се игра у Бијелом пољу. „Малене" су савладале новосадску Војводину резултатом 77:76 (14:22, 14:18, 19:26, 30:10).

Новосађанке су имале иницијативу прве три четвртине, међутим, Бањолучанке су посљедњу дионицу одиграле маестрално, вратиле се са ивице амбиса и заслужено тријумфовале.

Други противник Младог Крајишника биће Будућност, а овај сусрет игра се у суботу од 12 часова. ■ **Н. Ш.**

ДЕЈАН БОДИРОГА РАЗМИШЉА О БУДУЋНОСТИ СРПСКЕ КОШАРКЕ

ТАЛЕНТИ ВРАЋАЈУ СЈАЈ

Свјетла има на крају тунела. Не само због оноликих медаља млађих категорија, већ зато што има таленатa, који, ако се правилно побринемо, могу врло брзо да буду носиоци игре у сениорској конкуренцији, рекао Бодирога

ПРОСЛАВЉЕНИ српски репрезентативац Дејан Бодирога тврди да неуспјех „плавих" у Шпанији може да се „прогута", али ако будући носиоци сениорске селекције нешто на вријеме не науче, посљедице ће бити много теже од лоших резултата.

- Да је лако нашој репрезентацији, није, али је реалност да смо ту гдје смо, то је наше тренутно стање. Не можемо то да избришемо гумицом. Али, свјетла има на крају тунела. Не само због оноликих медаља млађих категорија, већ што има таленатa, који, ако се правилно побринемо, могу да буду носиоци игре у сениорској конкуренцији врло брзо - изјавио је спортски директор Лотоматике Дејан Бодирога, који је у дресу тима са државним грбом освојио прегршт медаља.

Бодирога тврди да је неопходно направити стручну анализу како би се проблеми у репрезентацији што брже превазишли:

- Није све тако црно. Само да будем јасан, репрезентација мора да се очисти од негативних ствари, нагомиланих посљедњих година. Сви су ту да аплаудирају за успјехе, а сада их нешто не видим. Комплексна је тема у питању, не може у неколико ријечи, као енглески у 30 лекција. Потребна је озбиљна анализа, да се схвати проблем ако жели да се ријеши - додао је популарни „Бијели Мецик".

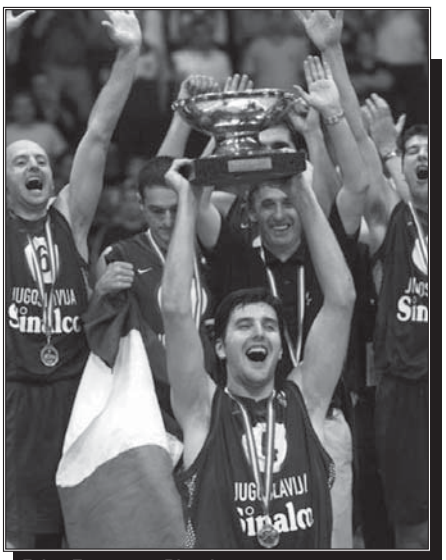

Дејан Бодирога: Вјерује у младе снаге

Бодирога појединцима у репрезентацији, који су се на Европском првенству у Шпанији обрукали за десет година унапријед за оно што (ни)су показали на терену, не замјера неборбеност, већ како се односе према дресу.

- Нисмо ишли са најјачим саставом и нисмо могли не знам чему да се надамо. Још несрећни пораз од Грка... На све може да се гледа из другог угла, српска кошарка има много трофеја у витринама, има времена док је остали стигну и престигну. Међутим, више од игре, није ми се допало понашање појединаца. Неуспјех може и да се прогута, али понашање... Не мислим само на појединца, попут Дарка Миличића, већ генерално, било је свега и свачега. Мора да се поведе рачуна и да се тачно зна шта је заштитни знак националног дреса, вратити неке вриједности. Поједине изјаве нису биле достојне репрезентације Србије. Није тешка ни смјена генерација, све може да се преживи, али ако будући носиоци сениорске селекције на вријеме не науче, посљедице ће бити много теже од неуспјеха у Шпанији - сматра Дејан Бодирога.

Бодирога је један од заслужних играча који ће пред комисију Кошаркашког савеза Србије, која ће предложити кандидате за Стручни савјет.

- Не бих волио да се унапријед изјашњавам. Прво да чујем њихове планове, програме, идеје... Више од десет година сам играо за репрезентацију. Спреман сам да помогнем, али, прво да видимо о чему се ради - истакао је Бодирога.

Он је додао да калкулације од тога да он може да преузме директорско мјесто репрезентације, а Светислав Пешић мјесто на клупи „плавих", треба за сада оставити по страни. - Не бих сада да причам о хипотетичким стварима, посебно не преко медија. Сви који су допринијели слави наше кошарке, а расположени су да помогну, сматрам да су добродошли - рекао је Бодирога. ■

СПОРТСКИ ВИКЕНД

РУКОМЕТ

Прва лига Републике Српске за рукометаше, шесто коло:субота: ТРЕБИЊЕ: Леотар - Славија (17 часова), ЗВОРНИК: Дрина - Партизан (19), недјеља: БИЈЕЉИНА: Бијељина - Косиг (18), ПРИЈЕДОР: Приједор - Котор Варош (19 часова), СРБАЦ: Србац - Дервента играно у петак.

Прва лига Републике Српске за рукометашице, четврто коло: субота: БАЊА ЛУКА: Борац два - Брод (15 часова), БИЈЕЉИНА: Радник - Локомотива (16), КОЗАРСКА ДУБИЦА: Уна - Младост (18.30), ТРЕБИЊЕ: Леотар - Рогатица (19), недјеља: ДОБОЈ: Борја - Врбас (19 часова).

ОДБОЈКА

Прва лига Републике Српске за одбојкаше, треће коло: група „исток": ЛОПАРЕ: Мајевица - Младост (субота, 16 часова), ФОЧА: Маглић - Гацко одгођено, слободна је екипа Вележа. Група „запад": БАЊА ЛУКА: Слатекс - МГ (13 часова), БАЊА ЛУКА: Борац - Црвена звијезда (16.30), ГРАДИШКА: Градишка - Пелагићево (18 часова), све утакмице на распореду су у суботу.

Прва лига Републике Српске за одбојкашице, треће коло: МОДРИЧА: Модрича - Фамос (16 часова), РОГАТИЦА: Младост - Гацко (16), ЗВОРНИК: Дрина - Дервента Екта Р (16), ДОБОЈ: „Никос Канбера" - Маглић (17 часова), све утакмице играју се у суботу.

Друга лига Републике Српске, треће коло: прва група: субота: ЧАЈНИЧЕ: Стакорина - Рудо (16 часова), ИСТОЧНО САРАЈЕВО: Славија - Љубиње (17), недјеља: БИЛЕЋА: Херцеговац - ХЕ на Дрини два (14 часова).

Друга група: УГЉЕВИК: Рудар - Младост (13 часова), ОБ УДОВАЦ: Црвена звијезда - Братунац (16), ОБУДОВАЦ: Феникс - Планинско (18 часова), све утакмице играју се у недјељу.

Трећа група: субота: БАЊА ЛУКА: Инова - Младост (15 часова), БАЊА ЛУКА: Будућност - Плива (15), недјеља: ПРЊАВОР: Укрина - Милка Агро (16 часова), ГРАДИШКА: Козара - Балкана МП играно у петак.

СЈЕДЕЋА ОДБОЈКА

Прва лига Републике Српске, четврто коло:ПРИЈЕДОР: Приједор - Добој Грађ промет (11 часова), БИЈЕЉИНА: Семберија - Маглић (13), ДЕРВЕНТА: Ветеран - Дервента (13), КНЕЖЕВО: Кнежево - Бања Лука (13), ПРИЈЕДОР: Козара Приједор - Лакташи (13.30 часова), све утакмице играју се у недјељу, слободан је Крајишник.

КУГЛАЊЕ

Прва лига Републике Српске, шесто коло: ПАТКОВАЧА: Рудар - Дрина, КОЗАРСКА ДУБИЦА: Дуб - Лијевче, ШАМАЦ: Шамац - Минерал (11 часова), БАЊА ЛУКА: Витаминка - Дервента (14). Сви сусрети играју се у недјељу. Слободна је екипа Требишњице.

ТРЕНЕР РУКОМЕТАША СЛОГЕ ВОЈИСЛАВ РАЂА О МЕЧУ СА ИЗВИЂАЧЕМ

СТРАХ ОД СУДИЈА

Стратег Добојлија нада се да ће његови играчи заборавити пораз од Босне и неправду коју су им наниједе судије Шаторџија и Панџић

ДОБОЈ - Послије двије побједе на старту против Градачца и Чапљине, рукометаши Слоге „везали" су два пораза у Бањој Луци и у Добоју против шампиона Босне. И док су са новајлијама освојили бодове у слабој игри, против Борца и Босне, Добојлије су пружиле одличне партије. Како ће се то одразити на гостовање у Љубушком остаје да се види.

- Одлазимо екипи која је имала малу кризу резултата у протекле двије-три недјеље и која је промијенила тренера. Међутим, посљедњу утакмицу у Живиницама одиграли су изузетно добро, изгубили су у завршних пет минута. Значи меч у Љубушком је отворен, очекује нас тешка борба, али мислим да су шансе подједнаке - рекао је Рађа.

Стратег Слоге се нада да ће његови играчи заборавити пораз од шампиона Босне и неправду коју су им наниједе судије Шаторџија и Панџић. Јер, анализом утакмице дошло се до податка да су од укупно двадесет грешака, колико су начиниле судије, седамнаест на штету Слоге.

Стратег Добојлија не оправдава ни своје рукометаше, који су током игре гријешили, али не толико као људи у црном.

- Помало ме хвата страх шта се може дешавати на сљедећим мечевима. Наша екипа је млада и неискусна и бојим се да не дође до пада, оптерећење да не буде још веће. Када играмо добро и губимо, мало нашим, а више туђим грешкама, морамо бити и те како опрезни. Евентуална побједа у Љубушком значила би нам много на психолошком плану и повратку самопоуздања играча - истакао је Рађа.

Он је поновио да је задовољан како је његов тим играо против Борца и Босне и да нема за чим да жали.

- Показали смо да имамо карактер, такође и квалитет и да не губимо главу, па резултат би морао да дође сам по себи. Надам се да имамо довољно знања и снаге да против Извиђача остваримо повољан резултат - нагласио је Рађа.

■ С. ПУХАЛО

Војислав Рађа: Шансе подједнаке

(Снимио М. МИХАЈЛОВИЋ)

ЖАЛБА

Рукометни клуб Слога упутио је у петак комесару Премијер лиге БиХ Душану Поповићу жалбу на утакмицу која је у Добоју у сриједу одиграна против сарајевске Босне. Жалба се упућује због катастрофалног суђења судијског пара Шаторџија - Панџић на штету Рукометног клуба Слога.

ОДБОЈКАШИ МОДРИЧА ОПТИМЕ ОСЛАБЉЕНИ

Отишао Милан Пепић

ОДБОЈКАШИ Модрича Оптиме, први шампиони БиХ, остали су без једног од најбољих играча, коректора, Милана Пепића. Он је уз сагласност клуба прешао у редове хрватског прволигаша Осијека.

То је пореметило планове стручног штаба, тако да је на посљедњим тренинзима, уочи гостовања у Какњу, тренер Ђорђе Милошевић уиграваo на позицији коректора Велибора Вуковића и Драгана Благојевића.

- Екипа Какња је у овој сезони сигурно најјача. Много су се појачали, а ми им у госте одлазимо у незгодно вријеме. Поред одласка Милана Пепића имам проблем и са Дејаном Милошевићем који се повриједио и жали се на бол у леђима. Но, и поред те чињенице идемо у Какањ да покушамо да остваримо што бољи резултат. Ова екипа има квалитет и уколико пружи свој максимум можемо се вратити са повољним резултатом из Какња - рекао је шеф стручног штаба Модрича Оптиме Ђорђе Милошевић.

Управа модричког премијерлигаша ових дана интензивно трага за појачањима на позицији коректора и средњег блокера.

Међутим, још увијек нико није расположен да открива имена, али како смо незванично сазнали ради се о неколико играча са подручја Србије.

Послије убједљивог пораза против Какња, одбојкаше Радника из Бијељине, пред својим навијачима, очекује против Љубиња, још један тежак испит. За домаће одбојкаше побједа у српском дербију је, на неки начин, императив.

- Два узастопна неуспјеха на домаћем терену довела би нас у незавидну ситуацију и удаљила од жеље да у овом шампионату будемо у горњем дијелу табеле. Љубиње је јак састав и већ на почетку трке за бодове игра у одличној форми што ће нам, сасвим сигурно, отежати посао. Надам се да ћемо забиљежити побједу и обрадовати наше вјерне навијаче - каже један од најискуснијих одбојкаша Радника Владимир Миличевић.

Љубињци са седам бодова и великим оптимизмом путују на меч бијељинском Раднику.

- Наша прва постава живи, ради или студира у три града, па као и лани имамо проблема с тренинзима! Тако смо се ове седмице у Љубињу заједно припремали само Милован Васићевић, Ђорђе Телебак и ја. Но без обзира на то јуришаћемо на три бода у гостима. И мислим да имамо шансу да их освојимо, ако у првом реду зауставимо њиховог најопаснијег играча Владимира Милићевића. Уколико у томе успијемо обавићемо велики дио посла - рекао је првотимац Љубиња Владимир Круљ.

Играчи Студента као првопласирани тим Премијер лиге БиХ, одлазе на мегдан Напретку. Интересантнио је споменути да ова два састава, једини, нису осјетили горчину пораза у прва три кола Премијер лиге БиХ.

- Самопоуздање нам је порасло, знамо да свакога можемо да побиједимо. Никога се не плашимо. Истовремено смо свјесни да нема лаких ривала, да ни у један меч не смијемо да уђемо са паролом „лако ћемо". Биће тешко против Напретка, актуелног првака БиХ, али спремни смо за надигравање - рекао је играч Студента Младен Суботић.

■ Р. Г. С.

САТНИЦЕ

У оквиру четвртог кола снаге ће да одмјере: КАКАЊ: Какањ - Модрича Оптима (18 часова), БИЈЕЉИНА: Радник - Љубиње (18), ГРАДАЧАЦ: Напредак - Студент (19 часова), у петак су играли: ЧАПЉИНА: Чапљина - Брчко Јединство и ЗВОРНИК: Дрина - Босна.

РУКОМЕТАШИ БОРЦА ДОЧЕКУЈУ ГРАДАЧАЦ

Дебитант већ прежаљен

БАЊА ЛУКА - Рукометаши Борца са много оптимизма дочекују дуел петог кола Премијер лиге против Градачца. Послије три стартне побједе, „црвено-плави" ће копља одмјерити са дебитантом, којег респектују, али му и поред тога не остављају ни грам наде да Лазарево може напустити непоражен.

- Добро смо простудирали ривала. Имају фину екипу, коју не смијемо потцијенити. Гледали смо њихов меч у Чапљини, и сматрам да су чак могли и побиједити. Зато опрезно морамо ући у овај сусрет, и ако буде тако, мислим да освајање бодова неће доћи у питање - рекао је адут Борца на лијевом крилу Мирко Микић.

Он је додао да је форма тима већ на високом нивоу, те да ће то бити довољно за нови тријумф:

- Не бих да нас урекнем, али не памтим овако добар старт. Имамо максималан учинак, а још битније је да добро играмо. У Чапљини смо славили са 13 голова разлике, а већ до одмора смо ријешили питање побједника. Доласком Небојше Голића игра у нападу је разноврснија, док смо у одбрани почели играти 6-0, што очигледно даје резултате.

■ Де. М.

ПАРОВИ

У петом колу Премијер лиге БиХ за рукометаше састају се: субота: ВИСОКО: Босна - Криваја (17 часова), БАЊА ЛУКА: Борац - Градачац (18, сала Основне школе „Борисав Станковић"), ЉУБУШКИ: Извиђач - Слога (18.30), ГОРАЖДЕ: Горажде Беко - Коњух (19 часова). У петак касно навече играли су: БРЧКО: Локомотива - Зрињски, САРАЈЕВО: Босна - Чапљина.

ОВОГ ВИКЕНДА ВЕЛИКО ФИНАЛЕ ЈЕДНЕ ОД НАЈУЗБУДЉИВИЈИХ СЕЗОНА „ФОРМУЛЕ 1"

ТРОСТРУКИ ЈУРИШ НА ЛОВОР

Трка у бразилском Интерлагосу донијеће одговор ко је најбржи возач данашњице: Луис Хамилтон, Фернандо Алонсо или Кими Раиконен

САО ПАОЛО - Луис Хамилтон, Фернандо Алонсо или Кими Раиконен? Који ће од ове тројице возача освојити шампионску титулу „формуле 1" сазнаћемо послије недјељног великог финала једне од најузбудљивијих сезона „најбржег циркуса" - Велике награде Бразила на стази Интерлагос.

У најбољој позицији је млади Британац, који има 107 бодова, па тако једини држи судбину у својим рукама. Дође ли до ловора, постаће најмлађи првак и једини новајлија који је стигао до укупног тријумфа. Актуелни шампион у посљедњу битку улази са четири бода заостатка. Но, ако успије освојити трећу титулу у низу, приближиће се Хуану Мануелу Фању и Михаелу Шумахеру, који су славили четири, односно пет пута заредом. „Ледени Финац" у трећи покушај да се докопа ловора улази са „минус седам". Прије четири године, круна му је измакла у посљедњој трци, а у сезони 2005. управо су му у Сао Паолу распршене све наде о круни. Овоме треба додати да ниједан од тројице конкурената за наслов никада није побјеђивао у Бразилу.

- Кина је била још једна вриједна лекција коју сам научио у дебитантској сезони. Био је то инцидент из којег сам научио много и који ће ми користити да даље напредујем. Брзо сам изашао из депресије и сада сам потпуно окренут ономе шта ме чека у Бразилу. Идем на побједу. Вјероватно ћу дијелом мозга мислити на крајњи резултат и освајање титуле. Знам шта ми је циљ и шта морам да урадим. Ако треба да ризикујем, посљедња трка је прилика за то - самоувјерен је Хамилтон.

Његов тимски колега у Мекларену Фернандо Алонсо изнио је своја очекивања од посљедњег викенда.

- Заиста волим Интерлагос. Обожавам ову стазу, која ја у мени буди лијепе успомене, па се надам да ћу је и овај пут памтити по добру. Посљедњи викенд наравно доноси велике тензије и сви размишљају само о титули. Када уђем у болид, неће ми више бити важан резултат, већ само број бодова који ми је потребан да освојим ловор. Постоји много комбинација, а ја ћу дати свој максимум. Остало више не зависи само од мене.

И Кими Раиконен, који ће без сумње имати подршку другог адута Ферарија Фелипеа Масе, дијели слично мишљење:

- Нервоза постоји пред сваку трку. Овај пут је можда мало виша, али без обзира на то, покушаћу да одрадим посао као и сваки пут до сада. Екипа има циљ - то је побједа и друго мјесто, а остало није на нама. То је све што можемо да урадимо и једино нам преостаје нада да ће то бити довољно за титулу. Што се тиче стазе, она ми је једна од омиљених, иако сам у прошлости имао доста проблема овдје. Интерлагос крије многе замке, захтијеван је, а тешко је унапријед давати прогнозе, пошто је и асфалт на стази поново промијењен.

У сјени борбе за титулу, остаће битка Вилијамса и Ред Була за четврто мјесто у шампионату конструктора. За екипу Френка Вилијамса дебитоваће двадесетдвогодишњи Казуки Накацима, који ће у првом наступу у „формули 1" замијенити пензионисаног Александра Вурца.

Квалификациони тренинг за Велику награду Бразила вози се у суботу од 18 часова, а трка је у истом термину дан касније. ■

Раиконен, Хамилтон и Алонсо: Ко ће освојити титулу?

КАКО ДО ТИТУЛЕ

Луис Хамилтон ће освојити титулу ако побиједи или буде други, док у случају да буде трећи или четврти, Фернандо Алонсо не смије тријумфовати. Млади Британац ће славити и ако кроз циљ прође као пети, а Шпанац не буде боље пласиран од треће позиције. Хамилтону ће ловор донијети и шесто, односно седмо мјесто, под предусловом да актуелни првак буде максимално трећи, а Кими Раиконен не побиједи. Ако, ипак, буде осми, Алонсов најбољи пласман би морало бити четврто, а Финчево треће мјесто. Уколико Хамилтон не освоји ниједан бод, освојиће титулу само ако му тимски колега не буде бољи од пете, а адут Ферарија од треће позиције.

Фернанду Алонсу круна ће припасти ако тријумфује, а Хамилтон буде трећи или слабији, односно уколико Шпанац буде други, најбољи пласман тимског колеге би морала бити шеста позиција. Актуелни првак ће се радовати ако буде трећи, с тим да Хамилтон може освојити само бод, а Кими Раиконен не смије побиједити. Најлошији пласман који би донио ловор Алонсу је четврто мјесто, али у том случају Британац не смије освојити ни бод, док Финац може бити максимално трећи.

Кими Раиконен ће освојити титулу уколико побиједи, Алонсо буде трећи или слабији, а Хамилтонов најбољи пласман буде шеста позиција. И са другим мјестом адут тима из Маранела може до круне, али актуелни првак не смије бити бољи од четвртог мјеста, док Британац смије освојити само бод.

Босна и Херцеговина
БРЧКО ДИСТРИКТ
БОСНЕ И ХЕРЦЕГОВИНЕ
Влада Брчко дистрикта

Bosna i Hercegovina
BRČKO DISTRIKT
BOSNE I HERCEGOVINE
Vlada Brčko distrikta

Булевар мира 1, 76100 Брчко дистрикт Босне и Херцеговине; Телефон: 049/ 217- 774, Факс: 049/ 216 594, Централа: 049/ 240-600, локал 211 и 242
Bulevar mira 1, 76100 Brčko distrikt Bosne i Hercegovine; Telefon: 049/ 217- 774, Fax: 049/216 594, Centrala: 049/ 240-600, lokal: 211 i 242

Број: 02-120-010145/07
Брчко, 18.10. 2007. године

На основу члана 30 Закона о државној служби у органима управе Брчко дистрикта БиХ и Захтјева Одјељења за образовање број: 07-052-001786/07 од 10.10.2007. године и број: 07-052-001819/07 од 18. 10. 2007. године, Одјељење за стручне и административне послове - Пододјељење за људске ресурсе Владе Брчко дистрикта БиХ **расписује**

ЈАВНИ КОНКУРС

за пријем у радни однос у

ОДЈЕЉЕЊУ ЗА ОБРАЗОВАЊЕ

НА НЕОДРЕЂЕНО ВРИЈЕМЕ

ПОДОДЈЕЉЕЊЕ ЗА ПРЕДШКОЛСКО И ОСНОВНО ОБРАЗОВАЊЕ

ЈУ Прва основна школа Брчко

1. Наставник српског језика..... 1 извршилац
Стручна спрема: ВШС у складу са НПП
Посебни услови: положен стручни испит
Радно искуство: 9 мјесеци
Платни разред (мјесечна бруто плата): VII1 (1.736,00 КМ)

ЈУ Пета основна школа Брчко

2. Наставник разредне наставе..... 1 извршилац
Стручна спрема: ВШС у складу са НПП
Посебни услови: положен стручни испит
Радно искуство: 9 мјесеци
Платни разред (мјесечна бруто плата): VII1 (1.736,00 КМ)

НА ОДРЕЂЕНО ВРИЈЕМЕ ДО 31. 12. 2007. ГОДИНЕ

ПОДОДЈЕЉЕЊЕ ЗА ПРЕДШКОЛСКО И ОСНОВНО ОБРАЗОВАЊЕ

ЈУ Прва основна школа Брчко

3. Професор разредне наставе..... 1 извршилац
Стручна спрема: ВСС у складу са НПП
Посебни услови: положен стручни испит
Радно искуство: 12 мјесеци
Платни разред (мјесечна бруто плата): VII6 (2.026,00 КМ)

ЈУ Осма основна школа Брка

4. Наставник енглеског језика..... 1 извршилац
12 часова са допуном норме од 4 часа у XIII ОШ Буквик и 4 часа у XIV ОШ Крепшић
Стручна спрема: ВШС у складу са НПП
Посебни услови: положен стручни испит
Радно искуство: 9 мјесеци
Платни разред (мјесечна бруто плата): VII1 (1.736,00 КМ)

5. Наставник енглеског језика..... 1 извршилац
Стручна спрема: ВШС у складу са НПП
Посебни услови: положен стручни испит
Радно искуство: 9 мјесеци
Платни разред (мјесечна бруто плата): VII1 (1.736,00 КМ)

ЈУ Девета основна школа Маоча

6. Наставник разредне наставе..... 1 извршилац
Стручна спрема: ВШС у складу са НПП
Посебни услови: положен стручни испит
Радно искуство: 9 мјесеци
Платни разред (мјесечна бруто плата): VII1 (1.736,00 КМ)

ЈУ Петнаеста основна школа Шаторовићи

7. Професор њемачког језика..... 1 извршилац
Стручна спрема: ВСС у складу са НПП
Посебни услови: положен стручни испит
Радно искуство: 12 мјесеци
Платни разред (мјесечна бруто плата): VII6 (2.026,00 КМ)

НА ОДРЕЂЕНО ВРИЈЕМЕ ДО ПОВРАТКА ЗАПОСЛЕНИКА СА БОЛОВАЊА

ПОДОДЈЕЉЕЊЕ ЗА ПРЕДШКОЛСКО И ОСНОВНО ОБРАЗОВАЊЕ

ЈУ Пета основна школа Брчко

8. Наставник физичког васпитања.....2 извршилац
Стручна спрема: ВШС у складу са НПП
Посебни услови: положен стручни испит
Радно искуство: 9 мјесеци
Платни разред (мјесечна бруто плата): VII1 (1.736,00 КМ)

9. Наставник ликовне културе..... 1 извршилац
Стручна спрема: ВШС у складу са НПП
Посебни услови: положен стручни испит
Радно искуство: 9 мјесеци
Платни разред (мјесечна бруто плата): VII1 (1.736,00 КМ)

ЈУ Девета основна школа Маоча

10. Наставник босанског језика..... 1 извршилац
Стручна спрема: ВШС у складу са НПП
Посебни услови: положен стручни испит
Радно искуство: 9 мјесеци
Платни разред (мјесечна бруто плата): VII1 (1.736,00 КМ)

ПОДОДЈЕЉЕЊЕ ЗА СРЕДЊЕ ОБРАЗОВАЊЕ

ЈУ Пољопривредна и медицинска школа Брчко

11.Професор босанског језика..... 1 извршилац
Стручна спрема: ВСС у складу са НПП
Посебни услови: положен стручни испит
Радно искуство: 12 мјесеци
Платни разред (мјесечна бруто плата): VII6 (2.026,00 КМ)

ЈУ Економска школа Брчко

12.Професор енглеског језика..... 1 извршилац
Стручна спрема: ВСС у складу са НПП
Посебни услови: положен стручни испит
Радно искуство: 12 мјесеци
Платни разред (мјесечна бруто плата): VII6 (2.026,00 КМ)

НА ОДРЕЂЕНО ВРИЈЕМЕ ДО ПОВРАТКА ЗАПОСЛЕНИКА СА ПОРОДИЉСКОГ БОЛОВАЊА

ПОДОДЈЕЉЕЊЕ ЗА ПРЕДШКОЛСКО И ОСНОВНО ОБРАЗОВАЊЕ

ЈУ Петнаеста основна школа Шаторовићи

13.Наставник босанског језика..... 1 извршилац
Стручна спрема: ВШС у складу са НПП
Посебни услови: положен стручни испит
Радно искуство: 9 мјесеци
Платни разред (мјесечна бруто плата): VII1 (1.736,00 КМ)

НА ОДРЕЂЕНО ВРИЈЕМЕ ОД 1.11. ДО 31.12.2007. ГОДИНЕ

ПОДОДЈЕЉЕЊЕ ЗА СРЕДЊЕ ОБРАЗОВАЊЕ

ЈУ Пољопривредна и медицинска школа Брчко

14. Професор пољопривредне групе предмета..... ..... 1 извршилац
Стручна спрема: ВСС у складу са НПП
Посебни услови: положен стручни испит
Радно искуство: 12 мјесеци
Платни разред (мјесечна бруто плата): VII6 (2.026,00 КМ)

НА ОДРЕЂЕНО ВРИЈЕМЕ - 12 МЈЕСЕЦИ

ПОДОДЈЕЉЕЊЕ ЗА ПРЕДШКОЛСКО И ОСНОВНО ОБРАЗОВАЊЕ

ЈУ Прва основна школа Брчко

15. Наставник енглеског језика - приправник..... ..... 1 извршилац
Стручна спрема: ВСС у складу са НПП
Платни разред (мјесечна бруто плата): VII6 (2.026,00 КМ умањено за 20%)

НА ОДРЕЂЕНО ВРИЈЕМЕ - 9 МЈЕСЕЦИ

ПОДОДЈЕЉЕЊЕ ЗА ПРЕДШКОЛСКО И ОСНОВНО ОБРАЗОВАЊЕ

ЈУ Једанаеста основна школа Зовик

16. Наставник техничког васпитања и информатике приправник ..... 1 извршилац
Стручна спрема: ВШС у складу са НПП
Платни разред (мјесечна бруто плата): VII1 (1.176,00 КМ умањено за 20%)

Опис посла за позиције од редног броја 1 до 14 :
Планира и програмира редовну наставу, допунску наставу и слободне активности; непосредно ради са ученицима; стручно се усавршава; ради у стручним органима школе; ради на педагошкој документацији; обавља и друге послове по налогу послодавца.

Опис посла за позиције под редним бројем 15 и 16 :
Обавља послове у сврху оспособљавања за самосталан рад у оквиру своје струке и стицања потребног радног искуства за полагање стручног испита.

Изузетно, пријем јавних службеника у радни однос за позиције од редног броја 1 до 14 може се извршити и без испуњавања посебних услова, а који се односе на испуњавање услова у погледу радног искуства и положеног стручног испита.
Наведена лица могу учествовати у процедури избора кандидата на упражњену позицију и бити изабрани само у ситуацији уколико се по расписаном конкурсу за одређену позицију не пријаве кандидати који испуњавају посебне услове.

Право пријаве на Конкурс имају кандидати који поред наведених **посебних** услова морају испуњавати сљедеће **опште** услове за заснивање радног односа: да је држављанин БиХ; да је пунољетан; да није обухваћен одредбом члана IX, става 1 Устава БиХ; да је здравствено способан за вршење послова на наведеном радном мјесту; да у посљедње 3 (три) године (почев од дана објављивања Конкурса) није отпуштен из државне службе у институцијама БиХ, односно ентитета, услед правоснажно изречене дисциплинске мјере; да се против њега не води кривични поступак.
Конкурс је отворен од дана објављивања у средствима јавног информисања и траје до **29.10.2007. године.**
Овјерене пријаве (потребно је овјерити све странице пријаве) треба слати најкасније до **29.10.2007. године, до 16 часова** на адресу школе**:**
ЈУ Прва основна школа Брчко, Јосипа Јураја Штросмајера бр.1; телефон 049/215-260;
ЈУ Пета основна школа Брчко, Мудериса Н. Беговић бб Брчко; телефон 049/213-312;
ЈУ Осма основна школа Брка, Брка бб; телефон 049/500-259;
ЈУ Девета основна школа Маоча, Маоча бб; телефон 049/520-222;
ЈУ Једанаеста основна школа Зовик, Зовик бб; телефон: 031/749-143;
ЈУ Петнаеста основна школа Шаторовићи, Шаторовићи бб; телефон 049/511-060;
ЈУ Пољопривредна и медицинска школа Брчко, Васе Пелагића бр.2; телефон 049/214-803 и 049/231-870;
ЈУ Економска школа Брчко, Студентска бр. 9; телефон 049/214-914 и 049/217-812.

НАПОМЕНА: Школски одбори вршиће селекцију кандидата на основу података из пријава и само кандидати који испуњавају услове утврђене Конкурсом, биће позвани на интервју (на број телефона који је наведен као контакт телефон).
Кандидати који буду именовани на наведена радна мјеста дужни су донијети оригинале или овјерене фотокопије докумената који су тражени Конкурсом, као и љекарско увјерење, не старије од 6 (шест) мјесеци.
Образац пријаве може се преузети на инфопулту у згради Владе Брчко дистрикта БиХ или на веб страници Владе Брчко дистрикта БиХ(**www.bdcentral.net**).
Неблаговремене пријаве неће бити разматране.
Све информације у вези с конкурсом могу се добити у школи.
Конкурс је објављен на веб страници Владе Брчко дистрикта БиХ(**www.bdcentral.net)**

Припремила:

шеф Пододјељења за људске ресурсе Татјана Митровић, дипл. економиста

шеф Одјељења за стручне и административне послове Аница Радић-Савић, дипл. политолог

Novo! Od sada naručivanje sadržaja za Vaš mobilni i putem fiksne telefonije.

WWW.1353.COM POZOVITE **090 57 08 08**

0651353

ZA PREUZIMANJE SADRŽAJA TREBA DA IMATE PODEŠEN I AKTIVIRAN GPRS. SVE INFORMACIJE O GPRS-U NA TELEFONU 065 5900 MOBI'S CALL CENTAR.

KOLORNE SLIKE

6256 6252 3617 6254
3661 3652 3626 6274
6276 3527 2168 3580
3620 3539 3560 2052
2035 3473 3075 3141
6131 6108 3440 6111
6278 6182 3578 3514
6186 2119 2639 2571
6272 6257 6255 6253

Želiš kolor sliku pod brojem 1319? Bez obzira koji model telefona imaš jednostavno samo kucaj CP 1319 i pošalji na 0651353 ili pozovi 090 57 08 08 i prati uputstva govornog automata (1.20 KM/min+pdv). Cijena je 1,21 KM(pdv u r a č u n a t) .

POLI,MONO,MP3 I REAL TONE MELODIJE

NAJNOVIJI HITOVI 2007
6411 Dženan Lončarević - Nikome ni reč NEW
6415 Bojan Bjelić & Indy - Ekspresno NEW
6414 Dragana Mirković & D. Doković - Život Moj NEW
6413 Dara Bubamara - Dodirni me NEW
6405 Jelena Karleuša – Casino NEW
6404 Neško Kejdž - Vodka i džin NEW
6401 Aca Lukas - Pao sam na dno NEW
6402 Darko Filipović - Kako si mogla NEW
6383 Dara Bubamara - Zidovi NEW
6384 Ena Popov (Veliki Brat) - Naivna NEW
6385 Olja Karleuša - Brushalter NEW
6391 Funky G - Džaba NEW
6392 Funky G -Još ću te voleti NEW
6393 Hari Mata Mari - Zar je to još od nas ostalo NEW
6386 Beogradski Sindikat - Alal Vera NEW
6379 Selo gori a baba se češlja NEW
6380 Zdravko Čolić - 100 puta NEW
6364 Ana Nikolić - Devojka od čokolade
6366 Saša Kovačević - Ruka za spas NEW
6367 Xenia - Dečko mi je umoran NEW
6368 Zdravko Čolić - Mangupska NEW

NAJNOVIJI HITOVI 2006
6371 Edo maajka - To mora da je...NEW
6356 Aleksandra Kovač - C'mon Boy NEW
6357 Donna Ares - To mi nije trebalo NEW
6346 Juice - Brate minli NEW
6333 Goga Sekulić - Gaćice NEW
6327 Ana Kokić - Spavaš sa njom NEW
6350 Blek Panters - Barbara NEW
6320 Nikola Rokvić - Oprosti... NEW
6348 Saša Matić - Sve je na prodaju NEW
6349 Slavica Čukteraš - Mrgud NEW
0752 Tina Ivanović - Cabrio, Porsche NEW
0745 Ana Kokić - Mojne mala NEW
0747 Bojan Tomović - Nemoj.. NEW
0748 Bojan Tomović - Nokia NEW
0707 Bojan Tomović - S prijateljima na sto
0708 Bojan Tomović - Na distanci
0709 Bojan Tomović - Nisam te zaboravio
0710 Dado Gliišić - Dišem al nisam živ
0742 Aca Lukas - Jagnje moje
0743 Aca Lukas - Udri prva
0744 Aca Lukas - Ti dobro znaš
0739 Mile Kitić - Vidi ti se
0741 Tradicional - Ajde Jano
0737 Severina - Moja štikla
0727 Dado Gliišić - Ostaviću ruže
0726 Dado Gliišić - Kopija
0728 Funky G -Ludo, ludo
0729 Indira Radić - Ljubav kad prestane
0730 Indira Radić - Uvek sam loša prvi put
0731 Luna - Haljina crvena
0732 Zdravko Čolić - Malo pojačaj radio
0718 Mile Kitić - Šampanjac
0712 Amadeus - 100%
0719 Mina - Muziku pojačaj
0698 Mina - Seksi robot
0699 Bojan Tomović - Motorola
0693 Ivkova slava - Nesanica (tema)
0713 Amadeus - Volim je
0714 Funky G - U tvojim kolima
0716 Jana - Ne pitaj me
0717 Louis - Crna kosa oko plavo
0720 Mira Škorić - Najbolji prijatelji
0722 Seka Aleksić - Otrovnica
0723 Sergej Ćetković - Pogledi u tami
0704 Toni & Toše - Lagala nas mala
0703 Indira Radić - April
0695 Branislav Mojičević - Stara ljubav
0700 Dado Gliišić - Sto bespuća
0694 Iva - Skloni je od moga stola
0686 Sasa Matić - Ko te ljubi ovih dana
0687 Sasa Matić - Reskiraj
0677 Đogani - Oženi me
0676 Ok Band - Kraljevo, Valjevo
0678 Flamingosi - Ljubav
0652 Đani - Sve mi tvoje nedostaje

NOVE ZVEZDE GRANDA
0725 Muška himna - Zapevaj NEW
0696 Ženska himna - JAČI POL NEW
0697 Milica Todorović - Uporedi me NEW
0702 Jovana Pajić - BMW NEW
0711 Aca Randelović - Moja mala
0715 Jadranka Barjaktarević - Laka
0721 Nenad Jovanović - Da li ga voliš

:::: ŽELJKO JOKSIMOVIĆ ::::
6381 Željko Joksimovic - Devojka NEW
6382 Željko Joksimovic - Nije do mene NEW
0724 Željko Joksimović - Michelle
0705 Željko Joksimović - Ima nešto u tom
0706 Željko Joksimović-Neko kao ja

HITOVI 2006
0690 Viki - Da li si dobro spavao
0691 Viki - Obeležena
6001 Nataša Bekvalac - Nikotin
0573 Nataša Bekvalac - Navika
0615 Sejo Kalač - Ala ala HIT
0185 Halid Bešlić - Neću dijamante
0136 Halid Bešlić - Beograđanko mala
0304 H. Paldum - Ja te pjesmom zovem
0529 Ceca - Pazi s kim spavaš
0518 Ceca - Prijavo

STRANI HITOVI
6409 SeSa - Like this like that NEW
6412 Deep Dish - We Gonna Feel NEW
6417 Armand Van Helden - Je t'aime NEW
6408 50 Cent - Straight To The Bank NEW
6407 Linkin Park - What I've Done NEW
6403 Jennifer Lopez - Que hiciste NEW
6387 Rihanna feat. Jay-Z - Umbrella NEW
6388 Justin Timberlake - Summer Love NEW
6389 Timberland - Give it to me NEW
6390 Enrique Iglesias - Do You Know
6394 Pink - Dear mister president NEW
6395 Pink - Family portrait NEW
6369 Gwen Stefani - Wind it up NEW

POLIFONE MELODIJE: Ako želiš melodiju pod rednim brojem 0712 (Amadeus band - 100%) pošalji PM 0712 na 0651353, bez obzira koji model telefona imaš. MONOFONE MELODIJE: Ako želiš melodiju u monofonoj verziji a imaš telefon NOKIA kucaj MNO 0442, MOTOROLA - MMO 04421, SAMSUNG - MSA 0442 i pošalji na 065 1353.Napomena!: Melodije od broja 6327 pa nadalje ne postoja kao monotone. REAL TONE MELODIJE : Ako želiš da imaš Real Tone melodiju pod brojem 0712 pošalji RT 0712 na 0651353.Mp3 MELODIJE: Ako želite da skinete Mp3 melodiju za vaš telefon posaljite ML i broj melodije na 0651353..Podržanimodeli: Nokia(7610/6670/6630/6680/6681/6682/3230) Sony Ericsson (K500/K700/S700) Samsung (D500) Motorola (E398/C975/V635/V550/V3/V980/V647/V535).Ako želiš real audio melodiju pošalji AUD 0442 na 0651353.Telefoni koji podržavaju real audio melodije su: Nokia smart modeli, Motorola, Siemens, Samsung, Sony Ericsson i Lg telefoni koji imaju GPRS ili MMS.Cijena je 1.65 KM(pdv uračunat).
Sve melodije možete naručiti i sa fiksnog telefona. Pozovite 090 57 08 08 i pratite uputstva govornog automata(Cijena 1.20 km/min+pdv) .

TEME ZA MOBILNI

Korištenjem servisa saglasni ste da povremeno dobijate obavjest promotivnog karaktera

2001 2002
1008 1021 1022 1024 1023
1007 1033 1028 1013 1031

Pošaljite TM i broj teme koju želite na 0651353. Teme podržavaju sledeći modeli: Nokia(svi Symbian modeli) Sony Ericsson (k500i, k700,k700i), Sony Ericsson t610 i t630 dobijaju samo temu, bez melodije.Cijena Teme je 1.65 KM(pdv uračunat).

VIDEO KLIPOVI

1652 1678 1560 1644 1633
1634 1623 1679 1657 1608
1664 1573 1651 1649 1647

Želiš video klip broj 1671? Kucaj VC 1671 i pošalji na 0651353 ili zovi 090 57 08 08 i prati uputstva govornog automata(1.20KM/min+pdv.).
Podržani modeli su svi modeli koji podržavaju GPRS i MMS.
Cijena video klipa je 1.65 KM(pdv uračunat).Video klipove podržavaju SonyEricsson(K300, K500, K700), Nokia EZ30 i Symbian telefoni..

ALKO TEST

Da li ste se i od sopitali koliko ste pijani i šta [illegible] da bi vas milicija testirala [illegible] Preporučujemo vam da to na vreme sprečite, naručite svoj Alko test i u svakom trenutku znate da li možete da vozite ili ne!

Da bi ste naručili ALKO TEST java aplikaciju pošaljite ALKO 6002 na 0651353.

Cena: 1.21 KM(pdv uračunat).

100 LJUBAVNIH PORUKA

Ako ste bez ideje da napišete neku ljubavnu sms porukicu mi ćemo vam je dati..od 100 poruka sigurno će jedna izabrana raznežiti vašu voljenu osobu.

Da bi ste naručili java aplikaciju sa 100 najlepših ljubavnih poruka pošaljite SRCE 6001 na 0651353.

Cijena: 1.21 KM(pdv uračunat).

love calculator

Želiš li da znaš koliko te zaista voli i dobiješ savet u vezi sa voljenom osobom ?

Kucaj: LOVE TVOJEIME NJEGOVOIME i šalji na 0651353.

Primer: LOVE Milica Jovan

Ukoliko želiš da saznaš koje bi se ime najbolje slagalo sa tvojim imenom..

Kucaj: LOVE TVOJEIME i šalji na 0651353.

Primer: LOVE Milica

Cijena poruke je 0.88 KM(pdv uračunat).

Sine Qua Non COPYRIGHT AGENCY SVA PRAVA AUTORA ZADRŽANA

Podržani modeli telefona

COLOR SLIKE: svi modeli telefona koji imaju podešen gprs ili mms. POLIFONE MELODIJE: svi modeli koji imaju podešen gprs ili mms.. IGRICE: Svi modeli nokia telefonaSonyEricsson T630,SonyEricssonT610,SonyEricssonK700i,SonyEricssonK500i,SonyEricssonK700, SAMSUNG-SGH-D500,SAMSUNG-SGH-E700,SAMSUNG-SGH-E800. Igre od broja 2024 do 2027 podžava i Nokia N73.

МХ „ЕЛЕКТРОПРИВРЕДА" РЕПУБЛИКЕ СРПСКЕ
ЗЕДП „ЕЛЕКТРО-БИЈЕЉИНА" АД
БИЈЕЉИНА

Број: 4741/07-СА/XIII
Дана 16.10.2007. године

На основу члана 43. тачка 4. Статута ЗЕДП „Електро-Бијељина" а.д. Бијељина и члана 8. Пословника о раду Скупштине акционара, в.д. Надзорни одбор ЗЕДП „Електро-Бијељина" а.д. Бијељина

САЗИВА

тринаесту сједницу Скупштине акционара ЗЕПД „Електро-Бијељина" а.д. Бијељина која ће се одржати дана 9. новембра 2007. године (петак) са почетком у 12 часова у просторијама предузећа, ул. Мајевичка број 97

За сједницу Скупштине предлаже се сљедећи

Дневни ред:

1. Извјештај Верификационе комисије.
2. Избор предсједавајућег и записничара на сједници Скупштине акционара.
3. Усвајање записника са дванаесте сједнице Скупштине акционара од 27.8.2007. год.
4. Извјештај о раду Надзорног одбора.
5. Извјештај независног ревизора „Deloitte" за 2006. годину.
6. Разматрање ребаланса Плана инвестиција за 2007. годину.
7. Извјештај о пословању за период јануар - септембар 2007. године.
8. Информација о покретању новог циклуса репрограма потраживања.
9. Информација о статусу одређених краткорочних потраживања.
10. Доношење одлуке о отпису основних средстава.
11. Разно.

У случају да се тринаеста сједница Скупштине акционара не одржи 9. новембра 2007. године, поновљена сједница одржаће се дана 12. новембра 2007. године, у исто вријеме, на истом мјесту и са истим дневним редом.
Право да учествују у раду тринаесте, односно поновљене скупштине имају сви акционари лично или заступани по пуномоћницима. Пуномоћ за заступање акционара на тринаестој, односно поновљеној Скупштини акционара мора бити овјерена код надлежног органа.
Уколико акционар гласа писаним путем, писана изјава о гласању мора бити овјерена код надлежног органа.
Материјали за сједницу Скупштине акционара налазе се у Дирекцији Предузећа у Бијељини, а увид у исте се може извршити сваког радног дана од објављивања овог позива до дана одржавања Скупштине, у термину од 7 до 15 часова. Материјали за сједницу Скупштине акционара су објављени и на web страници ЗЕДП „Електро-Бијељина" а.д. Бијељина, www.elektrobijeljina.com.
Позивају се сви акционари, физичка и правна лица, да лично или путем пуномоћника, односно гласањем писаним путем, узму учешће у раду Скупштине акционара.

НАДЗОРНИ ОДБОР

„Јелен &стаклорад"ДД
Петра Кочића 1
76100 Брчко (БиХ)
Тел: +387 49/216-838
Факс: +387 49/216-836
WWW.JELEN.BA
e-mail: jelen@teol.net

Датум: 18.10.2007. год.
Број: 203/07
На основу члана 224. став 2. Закона о предузећима Брчко дистрикта БиХ и члана 82. Статута ДД „ЈЕЛЕН" & СТАКЛОРАД" Брчко директор Друштво објављује:

ОБАВЈЕШТЕЊЕ

О САЗИВАЊУ 5. РЕДОВНЕ СЈЕДНИЦУ СКУПШТИНЕ ДИОНИЧАРА ДД „ЈЕЛЕН & СТАКЛОРАД" БРЧКО

Која ће се одржати дана 23.11.2007. године (петак) са почетком у 13 часова у сједишту предузећа.
За сједницу се предлаже сљедећи

Дневни ред:

1. Избор предсједавајућег Скупштине, записничара, два овјеривача записника и верификационе комисије,
2. Разматрање и усвајање закључака са четврте сједнице скупштине дионичара од 28.11.2006.
3. Разматрање извјештаја о пословању друштва за 2006. годину.
4. Усвајање ревизорског извјештаја за 2006. годину.
5. Доношење одлуке о именовању ревизорске куће за 2007. годину,
6. Текућа питања.

Дионичари или група дионичара са најмање 5% укупног броја дионица са правом гласа има право писмено предложити измјену дневног реда најкасније 10 дана од дана објављивања обавјештења о одржавању Скупштине уз образложење таквог приједлога.
Право учешћа у раду и одлучивању на Скупштини дионичар може остварити лично или путем пуномоћника који мора имати пуномоћ потписану од стране дионичара и овјерену код надлежних органа.
Обавјештавају се сви дионичари да могу присуствовати Скупштини и одлучивати, односно њихови опуномоћеници који су дужни доставити пуномоћ овјерену од надлежног органа.
За све информације у вези са одржавањем Скупштине, дионичари се могу обратити на тел. 049/215-230.
Материјал за сједницу Скупштине можете прегледати у сједишту предузећа, а допунска образложења изнијеће се на Скупштини.

Директор
Илић Јеленко

БЛИЦ.НЕТ д.о.о.
БАЊА ЛУКА , Јеврејска бб, ламела 3/II
Тел: 051/240-830, 240-840

Дана 18.10.2007. БЛИЦ.НЕТ расписује

ЈАВНИ КОНКУРС

за стручног сарадника у продаји

Кандидат треба да задовољи сљедеће услове:

ОПШТИ УСЛОВИ:
- да је особа старија од 18 година
- да није судски кажњавана
- активно знање енглеског језика и рада на рачунару
- возачка дозвола „Б" категорије

ПОСЕБНИ УСЛОВИ:
- висока или виша стручна спрема
- техничко или економско образовање
- минимално 4 године радног искуства на пословима продаје
- енергичност и мотивација за постизање постављених циљева
- изражен степен одговорности и комуникативности
- спремност за рад на терену
- развијен висок степен способности за сарадњу са другима
- изграђен професионални стил рада

Нудимо могућност рада у успјешном професионалном тиму с динамичним, младим колегама, могућношћу напредовања и додатног образовања уз мотивирајућа примања и награђивање складно пословном резултату.
Пријаве и биографију послати на marketing@blic.net или доставити лично у просторије БЛИЦ.НЕТ-а.
Рок за подношење пријаве је 30 дана од дана објављивања конкурса. Непотпуне и неблаговремене пријаве неће се узимати у разматрање.

Државно предузеће „Фабрика чарапа", са п.о. Фоча, у стечају
Број: 095-0-Ст-06-000-003
Датум: 18.10.2007.године

На основу Одлуке Скупштине повјерилаца од 22.5.2006. године и Одлуке Одбора повјерилаца од 15.10.2007. године, стечајни управник ДП „Фабрика чарапа" у стечају, оглашава шесто

ЈАВНО НАДМЕТАЊЕ

о продаји покретне имовине стечајног дужника

Предмет јавног надметања и продаје су:

Покретне ствари и то линије за плетење чарапа (5), уређај за одмотавање предива са постољем (1), машине за шивење (19), апарати за превртање чарапа и ушивање прстију (10), постоље за шивању машину (2), машина за кројење чарапа са електричним гријачем (1), систем за одвод механичког отпада за линију шивећих машина, аутоматска машина за бојење (1), машина за сушење чарапа (1), машина за топло фикс.облика чарапа по величини (1), топлотна подстаница (1), теретни лифт-уграђени (1), парни котао (2), хемијска припрема воде напојне пумпе (1), систем за одвод димних гасова (1), раздјелница и пригушници паре (1), резервоар компримованог ваздуха (2), компресор (5), разводи гријања и климатизације у погону за бојење (1), разводи гријања и климатизације у главном производном погону (1), апарат за електрозаваривање (1), аутоматски јављачи пожара (1), лимени киоск (1), ручни виљушкар (1), канцеларијски намјештај, залихе готове робе (чарапе).

Опис ствари, појединачне почетне цијене покретних ствари, као и услови јавног надметања, наведени су и истакнути у пословним просторијама стечајног дужника као и код стечајног управника.
Јавно надметање ће се одржати дана 31.10.2007.године са почетом у 12 часова, у просторијама стечајног дужника у ул. Браће Југовића у Фочи.
Све информације на телефон број: 058 210-284.

Стечајни управник

Основно државно предузеће „Трикотажа" са п.о. Фоча, у стечају

Број: 095-0-Ст-06-000-007
Датум:18.10.2007. године

На основу Одлуке Скупштине повјерилаца од 30.6. 2006. године и одлуке Одбора повјерилаца од 15.10.2007. године, стечајни управник ОДП „Трикотажа" у стечају, оглашава пето

ЈАВНО НАДМЕТАЊЕ

о продаји покретне имовине стечајног дужника ОДП „Трикотажа", у стечају, са п.о. Фоча

Предмет јавног надметања и продаје су:

Покретне ствари, и то машина за плетење (6), рачунар за програмирање (1), машина за намотавање предива (2), машина за пареље производа (1) машина за ручно равно плетење (31), парна пегла (2), парни сто (2), сто за сортирање (4), машина за шивање (14), машина за подвијање (13), радни сто са електрораздводом (7), машина за плетење (2), транспортна колица (1), термоакумулациона пећ (9), ватрогасни апарат (16), дактилографска машина, електрична (1), инвентар (полице, столови, игле и дијелови за машине...), залихе готове робе (џемпери, шалови, конац, дугмад...).

Опис ствари, појединачне почетне цијене покретних ствари, као и услови јавног надметања, наведени су и истакнути у пословним просторијама стечајног дужника, као и код стечајног управника.
Јавно надметање ће се одржати дана 31.10.2007. године, са почетом у 9.30 часова, у просторијама стечајног дужника у ул. Принципова у Фочи.
Све информације на телефон број 058 210-284.

Стечајни управник

АД „Пекара"
Иве Андрића 10
Босански Брод
Датум: 19.10.2007.

На основу одлуке број 33/07, са скупштине акционара одржане 17.10.2007. године оглашава се:

ЈАВНА ЛИЦИТАЦИЈА

за продају дијела некретнина

1. Зграда „Пекаре" са припадајућим земљиштем укупно: 2 512 м^2

Процијењена вриједност некретнина је 227 000,00 КМ. Лицитација ће се одржати 27.10.2007. године у 10 часова у просторијама АД „Пекара" у Босанском Броду.
Право учешћа имају сва правна и физичка лица која уплате 10 % од процијењене вриједности некретнине.
Понуде у затвореној коверти се могу доставити поштом или лично на горе наведену адресу.
Комисија задржава право да не прихвати понуђено.

Предсједник Управног Одбора
Тадић Дарко

Бимал д.д. за производњу уља
Бијељинска бр.9
76100 Брчко Дистрикт / БиХ

Тел: 00387 /49/ 220-888
Факс: 00387 /49/ 220-585
e-mail: info@bimaldd.com

ПДВ број: 600029240002
матични рег.број: 1-323

Број: ГД 61/07
Датум: 16.10.2007. године

На основу члана 224. став 2. Закона о предузећима Брчко дистрикта БиХ („Сл. Гласник Брчко дистрикта БиХ" бр. 11/01) и члана 55. Статута „Бимал"д.д, генерални директор друштва објављује

ОБАВЈЕШТЕЊЕ О САЗИВАЊУ ГОДИШЊЕ СКУПШТИНЕ

„Бимал" дионичко друштво за производњу уља Брчко дистрикт БиХ

Годишња Скупштина дионичара „Бимал" дионичко друштво за производњу уља Брчко дистрикт БиХ сазива се за дан **уторак 20. новембар 2007. године** са почетком у 15 часова у просторијама „Бимал" д.д. у Брчком.

За Годишњу Скупштину Друштва је утврђен сљедећи

Дневни ред:

1. Избор Предсједавајућег Скупштине, два овјеривача записника , записничара и Одбора за гласање
2. Доношење одлуке о усвајању записника са заједања Годишње скупштине дионичара одржане дана 18.9.2006.
3. Доношење одлуке о усвајању годишњег извјештаја о пословању друштва за период 1.1. до 31.12.2006. године
4. Доношење одлуке о повећању основног капитала
5. Доношење одлуке о измјенама и допунама Статута друштва

Дионичар или група дионичара са најмање 5% укупног броја дионица с правом гласа има право писмено предложити измјену Дневног реда, најкасније десет дана дана од дана објављивања обавјештења о одржавању Скупштине уз образложење у прилогу таквог приједлога и уз изјаву којом се потврђује да ће тај дионичар изнијети приједлог на Скупштини.
Приједлози се достављају непосредно, препорученом поштом на адресу друштва: Брчко, Бијељинска 9, или путем e-mail-a: info@bimaldd.com
Кандидате за Надзорни одбор, може предложити дионичар или група дионичара с најмање 5% дионица с правом гласа најкасније десет дана од дана објављивања овог обавјештења.

Овлашћени учесници, регистрација за учешће и начин гласања на годишњој Скупштини дионичара

1. Право учешћа у раду и одлучивању Скупштине дионичар може остварити лично или путем пуномоћника који је дужан поступати у складу са упутама дионичара, а ако упуте није добио, у складу са разумном просудбом најбољег интереса дионичара.
2. Дионичар, односно пуномоћник, дужан је поднијети Одбору за гласање писмену пријаву за учешће у раду Скупштине, заједно са копијом исправе за личну идентификацију, најкасније три дана, прије горе наведеног датума одржавања Скупштине, непосредно или препорученом поштом на адресу „Бимал" д.д. Брчко, ул. Бијељинска бр.9.
3. Пуномоћ се даје у облику писане изјаве, потписане од стране дионичара и пуномоћника, и доставља се у Друштво непосредно предајом или путем препоручене поште, а најкасније у року за подношење пријаве за учешће у раду Скупштине.
4. Подносиоцу пријаве овлаштена особа у име Одбора за гласање ће издати потврду о регистрацији за учешће у раду Скупштине.
5. Дионичар, односно пуномоћник, дужан је предати потврду о регистрацији, уз обавезно предочење исправе за личну идентификацију, Одбору за гласање у просторији одређеној за одржавање Скупштине, најкасније 30. минута прије времена одређеног за почетак рада Скупштине.

Увид у исправе и материјале за Скупштину друштва

Почев од првог наредног дана након објављивања обавјештења о сазивању Скупштине, дионичар, односно пуномоћник, има право извршити увид у:
1. Листу дионичара Друштва.
2. Статут Друштва.
3. Приједлоге одлука и друге исправе које се односе на приједлоге одлука, уврштене у дневни ред Скупштине.
За омогућавање увида одговоран је секретар Друштва, који није овлаштен и одговоран за образложење нити тумачење исправа и материјала за Скупштину.

Генерални директор:
Илија Студен, с.р.

КОМПАНИЈА „АЛЕКСАНДРИЈА" БЕОГРАД
ФАБРИКА КОНДИТОРСКИХ ПРОИЗВОДА ДОО
„АЛЕКСАНДРИЈА" КАРАКАЈ-ЗВОРНИК

Расписује конкурс за сљедећа радна мјеста:

РЕФЕРЕНТ ПРОДАЈЕ
Од кандидата очекујемо:
- ВШС, ВСС/економског или другог одговарајућег смјера
- најмање двије године радног искуства
- обавезно познавање рада на рачунару
- врхунска професионалност, одговорност и самосталност
- комуникационе и продајне вјештине

РЕФЕРЕНТ НАБАВКЕ
Од кандидата очекујемо:
- ВСС, ВШС/економског или другог одговарајућег смјера (са или без искуства)
- знање рада на рачунару у MS Office пакету
- посједовање разгранате мреже контаката са добављачима из прехрамбене индустрије, као и добављачима амбалаже сматра се као предност

Конкурс остаје отворен 8 дана од дана објављивања у средствима јавног информисања. Уколико сте заинтересовани за рад у нашој фирми ваше молбе можете послати на сљедећу адресу:

д.о.о. „Аклександрија" Зворник
Индустријска зона бб, Каракај - Зворник

КОМПАНИЈА „АЛЕКСАНДРИЈА" БЕОГРАД
ФАБРИКА КОНДИТОРСКИХ ПРОИЗВОДА ДОО
„АЛЕКСАНДРИЈА" КАРАКАЈ-ЗВОРНИК

Расписује конкурс за сљедећа радна мјеста:

КЊИГОВОЂА КУПАЦА
Ваши задаци:
- одговорни сте за финансијско и материјално пословање из дјелокруга свог радног мјеста
- уредно и ажурно књижење докумената (рачуни купаца)
- уредно и тачно валутирање обавеза и потраживања
- тачно вођење евиденције које су неопходне за ажурно вођење књиговодства
- сарађује са другим извршиоцима у оквиру службе

Ваш профил:
- ВШС, ССС/економског или другог одговарајућег смјера
- најмање двије године радног искуства
- обавезно познавање рада на рачунару

Конкурс остаје отворен 8 дана од дана објављивања у средствима јавног информисања.

Уколико сте заинтересовани за рад у нашој фирми ваше молбе можете послати на сљедећу адресу:

д.о.о. „Александрија" Зворник
Индустријска зона бб, Каракај

КОМПАНИЈА „АЛЕКСАНДРИЈА" БЕОГРАД
ФАБРИКА КОНДИТОРСКИХ ПРОИЗВОДА ДОО
„АЛЕКСАНДРИЈА" КАРАКАЈ-ЗВОРНИК

Расписује конкурс за сљедећа радна мјеста:

РОБНИ КЊИГОВОЂА
Ваши задаци:
- пратити улазна документа по свакој роби појединачно и отварање аналитичких картица
- усаглашава робна стања са финансијским појединачно по роби
- врши отпис застарјелих залиха
- контролише цијене по јединици мјере
- хронолошке промјене по појединим робама евидентира робно
Ваш профил:
- ВШС, ССС/економског или другог одговарајућег смјера
- најмање двије године радног искуства
- обавезно познавање рада на рачунару

Конкурс остаје отворен 8 дана од дана објављивања у средствима јавног информисања.

Уколико сте заинтересовани за рад у нашој фирми ваше молбе можете послати на сљедећу адресу

д.о.о. „Александрија" Зворник
Индустријска зона бб, Каракај

КОМПАНИЈА „АЛЕКСАНДРИЈА" БЕОГРАД
ФАБРИКА КОНДИТОРСКИХ ПРОИЗВОДА ДОО
„АЛЕКСАНДРИЈА" КАРАКАЈ-ЗВОРНИК

Расписује конкурс за сљедећа радна мјеста:

РЕФЕРЕНТ ИЗВОЗА
Ваши задаци:
- координирате са ино купцима око услова испоруке робе
- обезбјеђујете потребну документацију за извоз и достављате је шпедитеру
- водите евиденцију извоза у складу са упутством
- учествујете у плану продаје и одговорни сте за израду годишњих, квартални и мјесечних планова извоза робе

Ваш профил:
- ВШС, ССС/ економског или другог одговарајућег смјера
- са или без радног искуства
- обавезно познавање рада на рачунару

Конкурс остаје отворен 8 дана од дана објављивања у средствима јавног информисања.

Уколико сте заинтересован за рад у нашој фирми ваше молбе можете послати на сљедећу адресу:

д.о.о. „Александрија" Зворник
Индустријска зона бб, Каракај

КОМПАНИЈА „АЛЕКСАНДРИЈА" БЕОГРАД
ФАБРИКА КОНДИТОРСКИХ ПРОИЗВОДА ДОО
„АЛЕКСАНДРИЈА" КАРАКАЈ-ЗВОРНИК

Расписује конкурс за сљедећа радна мјеста:

РЕФЕРЕНТ МАЛОПРОДАЈЕ
Ваши задаци:
- прикупљате требовање робе од малопродајних објеката
- врши унос комплетних наруџби достављених од малопродајних објеката верификованих од стране шефа малопродаје
- одговорни сте за извјештаје о порученим и неиспорученим количинама робе за малопродајне објекте
Ваш профил:
- ВШС, ССС/-економског или другог одговарајућег смјера
- са или без радног искуства
- обавезно познавање рада на рачунару

Конкурс остаје отворен 8 дана од дана објављивања у средствима јавног информисања.

Уколико сте заинтересовани за рад у нашој фирми ваше молбе можете послати на сљедећу адресу:

д.о.о. „Александрија" Зворник
Индустријска зона бб, Каракај

ponedjeljak | utorak | srijeda | četvrtak | petak | subota | nedjelja

ATV MAGAZIN 18:00
CRTANI FILMOVI 9:00
GASTRONOMSKI DNEVNIK 18:30
POSLOVNI KURS 18:00
DUDA SAT 20:00
CINEMA MAGICA 15:55
FILM 14:00

VIJESTI 19:00
AMPLITUDA 20:00
LOS SERRANO USKORO
ŽENE S BROJA 13 20:00
NOVE NADE QEEN ESTRADE 20:30
DOMINA 17:00
NEDJELJNA VRTEŠKA 16:00

DOSIJE 21:00
BRAĆA I SESTRE 22:00
NIP / TUCK 23:15
CRNI GRUJA 21:00
OČAJNE DOMAĆICE 22:15
IZGUBLJENI 20:30
PORODIČNO BLAGO 20:00

@tv

www.atvbl.com

DUCLA ДОО
ШАМАЧКИ ПУТ ББ
МОДРИЧА
11.10.2007.

Расписује конкурс за пријем радника у мотел за сљедећа радна мјеста:

1. КУВАР ИЛИ КУВАРИЦА (2 извршиоца)
Услови: - средња или висока стручна спрема
- искуство минимално 3 године

2. РЕЦЕПЦИОНЕР МОТЕЛА (1 извршилац)
Услови: - средња туристичка или средња економска школа
- познавање рада на рачунару
- пожељно је познавање једног или више страних језика

3. СЕРВИР ИЛИ СЕРВИРКА (2 извршиоца)
Услови: - средња угоститељска школа
- радно искуство
- особа до 30 година старости.

Конкурс је отворен до 29.10.2007. године. Све додатне информације на тел: **053/812-601** или директно на адресу Шамачки пут бб, I спрат. Контакт особа Гачић Милан, **065/881-838.**

ГП „КРАЈИНА" АД
БАЊА ЛУКА
Број: УО-Х-4440/07
Бања Лука, 19.10.2007. године

На основу члана 34. Статута ГП „Крајина" а.д. Бања Лука, Управни одбор на сједници одржаној дана 19.10.2007. године,

САЗИВА

I

IX Скупштину акционара која ће се одржати 12.11.2007. год. (понедјељак) у просторијама предузећа, у Бањој Луци, Трг српских јунака бр. 4, са почетком у 14 часова са сљедећим:

Дневним редом:

1. Верификација извјештаја радних тијела,
2. Разматрање и усвајање записника са седме Скупштине акционара ГП „Крајина" а.д. Бања Лука,
3. Утврђивање пословне политике предузећа за 2008. годину,
4. Избор ревизора за обављање ревизије пословања ГП „Крајина" а.д. Бања Лука за 2008. годину.
5. Разматрање и доношење одлуке о расподјели и исплати дивиденде.

II

У случају да се због недостатка кворума откаже Скупштина, поновљена Скупштина се заказује за 12.11.2007. године са почетком у 15 часова, на истом мјесту.
Увид у материјале по предложеном дневном реду може се извршити сваког радног дана од 12 до 14 часова у управној згради предузећа, Трг српских јунака бр. 4 у Бањој Луци.

ПРЕДСЈЕДНИК
УПРАВНОГ ОДБОРА
Мр Мирослав Вујатовић, дипл. инж. саобр.

ДОО „ПАНЕЛЕКТРО"

расписује
КОНКУРС
за пријем радника на неодређено вријеме

1. Електроинжењер - енергетичар 2 извршиоца

Све информације на адресу д.о.о. „Панелектро" Бања Лука Краља Петра Првог Карађорђевића 85, или тел. 051/217-641.

ДОПИСНИШТВО ИСТОЧНО САРАЈЕВО
Књижара Ермекс (тржни центар ТОМ)
Војковићи 328 - Штампарија
тел: 057 318 323, 057 350 007
моб: 065 645 550, 061 191 710

ГЛАС СРПСКЕ

Огласе, рекламе и читуље можете предати дописништву ГЛАСА СРПСКЕ.

ГЛАС СРПСКЕ

ОБАВЈЕШТЕЊЕ

Обавјештавамо цијењене читаоце и пословне партнере да су, због пресељења у нове просторије, бројеви телефона „Гласа Српске" промијењени.

Нови бројеви су:

Директор:	051/231-077
факс:	051/231-088
Редакција:	051/231-031
	051/231-013
факс:	051/231-021
Маркетинг служба:	051/231-081
факс:	
	051/231-080
Служба читуља:	051/223-210
факс:	051/223-211

Врућe информације

ГЛАС СРПСКЕ

МАЛИ ОГЛАСИ • МАЛИ ОГЛАСИ • МАЛИ ОГЛАСИ

КУЋЕ

ПРОДАЈА

Продајем пола куће - приземље, са пратећим објектима - Србац, тел. 740-839.

Продајем кућу на спрат са поткровљем, три трособна стана с гаражом, окућницом, 330 м², властито централно гријање код Завода дистрофичара у улици Др Велимира Ђоровића, хитно, повољно, папири 1/1, одмах усељива, тел. 065/636-545.

Продајем кућу у Гламочанима са пет дунума земље, тел. 065/ 560-345.

Продајем кућу у Мишином Хану, висока приземница, 12х8, дунум земље, воћњак, струја, природним падом вода, са свим пратећим објектима, цијена 21.000 евра, папири 1/1, тел. 00385-047-573-012
000014 Г.

Продајем двије куће са гаражом, на плацу од 3.500 м², близу петље, асфалт до куће, струја, вода, одмах усељиво, у ул. Благоја Паровића, тел. 065/636-545.

Продајем викенд-кућу на три етаже на 1.000 м² плаца, 16 км од центра Сарајева, насеље Влаково. Може и замјена за Бању Луку, на обали Врбаса, цијена 130.000 КМ. Грађевинска дозвола, базен и кошаркашко игралиште, тел. 065/935-191; 061/367-696.

Продајем викенд кућу у центру Слатине са 850 м² земљишта под воћем, са баштом, цвијећем и зимзеленим растињем, тел. 065/580-293.

Продајем кућу 100 м², 1/1, централно гријање, може замјена за мањи стан, уз договор 110.000 КМ, тел. 051/308-143, 065/360-079.

Продајем кућу на спрат с два пословна простора, гаражом и окућницом 500 м² у Крфској улици, хитно и повољно, папири 1/1, одмах усељива, тел. 065/636-545.

Продајем приземну кућу 9х10 + дворишни објекат на плацу од 400 м² у Лазареву, цијена 135.000 КМ, тел. 065/901-860.

Продајем кућу 10х10 приземље + спрат у приземљу, пословни простор на плацу 1.000 м² + дворишни објекат у Новоселији, цијена 90.000 КМ, тел. 065/901-860.

Продајем кућу у Врбањи 9,5х9 м приземница + дворишни објекат, гаража, љетна кухиња, шупа, цијена 140.000 КМ, тел. 065/901-860.

Продајем велики посјед на два дунума земље крај потока, три стана, пословни простор, двије куће и воћњак, у Дервишима, цијена 200.000 КМ, тел. 065/ 355 359, 065/ 891 940.

Продајем кућу у Суботичкој ул. са плацем од 1.000 м², тел. 065/ 698-012.

Продајем више кућа на подручју Б. Луке, различитих димензија и цијена, тел. 051/219-048.

Продајем кућу 9х10. Недовршена новоградња. Приземље, пословни простор, спрат и поткровље станови, тел. 051/317-719.

Продајем нову монтажну кућу (пројекат са могућношћу измјене) до 30.000 КМ. У рачун узимам аутомобил до 15.000 КМ или грађевински материјал, тел. 065/443-344.

Продајем кућу приземну у Мотикама уз главни пут, цијена 60.000 КМ, тел. 065/901-860.

Продајем кућу ВП, 9х9,5 м са дворишним објектима на 2.900 м² земљишта, дозвољена градња већег пословног објекта у Трну код „Балкана", тел. 065/511-121.

Продајем кућу ВП, 10х9 м, са два стана и двије гараже, уређена, усељива, насеље Дракулић, тел. 065/632-818.

Продајем нову монтажну кућу у Српској Костајници, 55 м² на плацу од 450 м², тел. 065/201-106.

Бања Лука - Ј. Цвијића 46, 70 м од транзита, раскрсница Стари млин, нова већа кућа (трособан + четворособан + складиште + гараже), плац 500 м², власник 1/1, 75.000 евра, тел. 065/696-380.

Продајем девастирану викенд кућу 8х7м на 2.000 м² земљишта уз поток у Драгочају, тел. 065/ 511-121.

Продајем кућу у центру Лакташа П+1 са плацем од око 550 м², цијена 100.000 евра, тел. 065/ 698-012.

Продајем кућу и имање, 57 дунума земље на Трешњику - Јагаре, цијена 105.000 КМ, тел. 065/371-611.

Продајем кућу у Бањој Луци, ул. 1300 каплара 65, 10х10, са 3000 м² окућнице, прва плоча, вода, струја, пут, само 35.000 КМ. 2.500 м до центра, тел. 061/241-527.

Продајем кућу са подрумом и дворишном зградом на плацу од 1.500 м², улица Српских рудара бр. 27, Лауш. Цијена 140.000 КМ, тел. 065/935-191.

Продајем двије старије куће на плацу 2.000 м² (иза „Инцела"), улица Владислава Шкарића. Цијена 140.000 КМ, тел. 065/935-191.

Продајем кућу и три дунума земље по повољној цијени у Друговићима, тел. 051/503-121.

Продајем викенд кућу ВП 8х7 м, на 1.600 м² земљишта под воћем у Горњој Слатини, тел. 065/ 511-121.

Продајем кућу и 10 дунума земље вл. 1/1 Градишка, Липовац 63, тел. 051/316-553/065/739.420.

Продајем кућу са два стана у Дервишима, повољно, тел. 065/ 355 359, 065/ 891 940.

Издајем празну прелијепу кућу на спрат улица Ђуре Јакшића иза МУП-а на дужи период, хитно - властито централно гријање, тел. 065/636-545.

Продајем кућу у дуплексу са два стана (све одвојено) у Бањој Луци. Росуље, тел. 065/988-590.

Продајем велико имање на седам дунума земље, велика кућа на спрат, двије гараже, велики пословни простор, могућност складишта, уз пут, Дубрава, тел. 065/ 355 359, 065/ 891 940.

Продајем двије куће са пратећим објектима и 10 дунума земље, дунум земље са воћњаком, могућа замјена за стан, тел. 051/275-124; 065/243-032.

Продајем кућу на спрат у Новој вароши са излазом на транзит, тел. 065/ 355 359, 065/ 891 940.

Продајем новосаграђену кућу на спрат на 500 м² плаца, цијена 55.000 КМ, Мотике, тел. 065/ 355 359, 065/ 891 940.

Продајем кућу у улици Жарка Згоњанина 4Д, тел. 051/487-608.

Продајем двије куће у Дракулићу, цијене 160.000 КМ и 130.000 КМ, тел. 065/698-012.

Продајем кућу у Лазареву са пословним простором, двије гараже, велики
плац са уредним папирима преко пута кафе бара „Галија", тел. 065/ 355 359, 065/ 891 940.

Продајем двије куће на Побрђу, цијене 70.000 КМ и 55.000 КМ, тел. 065/698-012.

Продајем кућу на 1.000 м² плаца у Драгочају, хитно, цијена 55.000 КМ, тел. 065/ 355 359, 065/ 891 940.

Издајем намјештену кућу, парно гријање, паркинг у дворишту, кабловска телевизија, тел. 355-848.

Продајем кућу 10х10 на спрат са кафаном 10х15 на Обилићеву, на плацу 415 м², цијена 270.000 КМ, тел. 065/901-860.

Продајем повољно двије куће на почетку Врбање, тел. 065/355 359 ,065/891 940.

Продајем одличну санирану бараку са гаражом у Лазареву, цијена 65.000 КМ, тел. 065/ 355 359, 065/ 891 940.

Продајем нову кућу на 500 м² плаца, има грађевинску дозволу, ул. Пионирска - Обилићево, цијена 150.000 КМ, тел. 065/ 355 359, 065/ 891 940.

Продајем недовршену кућу у Рамићима са 10.500 м² земље, цијена 90.000 КМ, тел. 065/698-012.

Продајем кућу код „Гласа Српске" са пословним простором, тел. 065/698-012.

Продајем двије куће са двије гараже + дворишни објекат на плацу од 600 м², Лауш код амбуланте. Цијена 90.000 евра, тел. 065/790-833; 065/756-596.

Продајем имање код Нове Тополе, тел. 065/636-423; 051/ 314-537.

Продајем кућу у Јајцу код Техничке школе, тел. 051/354-126; 065/835-081.

Продајем 1/2 недовршеног дуплекса, П+I+II+П, 220 м² корисног простора, 212 м² плаца, струја, вода, папири уредни, тел. 065/011-065; 051/216-374.

Продајем хитно уз сваки договор кућу на спрат + пословни простор + пекара с дворишном зградом са плацем од 500 м², код „Алибабе" улица Косте Војновића, повољно, тел. 065/636-545.

Продајем двије тотално саниране куће, гаража ограђено, са плацем од 3.500 м, близина петље, асфалт до куће, струја, вода, одмах усељиву, у ул. Благоја Паровића, тел. 065/636-545.

Продајем кућу на спрат са поткровљем и окућницом око 900 м², ограђено под воћем, властито централно гријање, преко пута „Гласа" улица Чаире, Кочићев вијенац, хитно, тел. 065/636-545.

Продајем више кућа у Бањој Луци, различите локације, тел. 065/698-012.

Продајем усељиву кућу на спрат 12х9 м, 850 м² плац, 1/1, Трн Млинарска улица, тел. 38765926877; 051/307-305..

ИЗДАВАЊЕ

Издајем у приватној кући гарсоњеру - Нова варош, тел. 051/311-707.

Издајем празан дворишни објекат на дужи период, повољно, тел. 319-223.

СТАНОВИ

ПРОДАЈА

Продајем бараку, 46 м², Лазарево 2, може замјена за стан, тел. 38765872405.

Продајем стан у Приједору, строги центар, повољно, ради пресељења у Црну Гору, тел. 051/308-143, 065/360-079.

Продајем двособан стан 70 м², Нова Варош, цијена 120.000 КМ, тел. 065/516-927.

Продајем нов усељив трособан стан 73 м², двоетажни, четврти спрат. Жуте зграде, цијена 1.700 КМ/м² са ПДВ-ом, тел. 065/ 516-927.

Продајем у Обилићеву четврособан стан 106 м², пети спрат, цијена 125.000 КМ, тел. 065/562-426.

Продајем стан 53 м² у строгом центру града, са гаражним мјестом, цијена 140.000 КМ, тел. 065/562-426.

Продајем двособан стан, 64 м², високо приземље, Нова варош, цијена 1.800 КМ/м², тел. 065/ 516-927.

Продајем стан ул. Николе Пашића 71 м², први спрат, зграда Пентагон, цијена 150.000 КМ, тел. 065/698-012.

Продајем трособан стан 80 м² у Шарговцу на првом спрату, цијена 30.000 евра, тел. 065/562-426.

Продајем двособан стан, Старчевица, 67 м². Цијена 100.000 КМ, тел. 065/698-012.

Продајем једнособан стан у ул. Јосифа Панчића, четврти спрат, 41 м², цијена фиксна 70.000 КМ, тел. 065/698-012.

Продајем комфоран двособан стан, приземље, у Омладинској улици, стан је погодан за пословне просторе, канцеларије, трговину, хитно, тел. 065/ 636-545.

Продајем двособан стан, ул. М. Ковачевића, сутерен, цијена 55.000 КМ, тел. 065/698-012.

Продајем срећен трособан комфоран стан 78 м², у Борику, десети спрат, хитно и повољно, тел. 065/636-545.

Продајем повољно или мијењам за мањи, трособан усељив стан у поткровљу на петом спрату у Обилићеву, тел. 38765483945.

Продајем трособан стан 87 м², четврти спрат, у строгом центру код позоришта, тел. 065/516-927.

Продајем трособан стан 85 м², први спрат, нижи дио насеља Старчевица, цијена 1.650 КМ/м², тел. 065/511-121.

Продајем стан у сутерену, улица М. Ковачевића, 55.000 КМ, тел. 065/698-012.

Продајем двоипособан стан, тотално срећен, у Борику, шести спрат, тел. 065/ 355 359, 065/ 891 940.

Продајем двоипособан стан, улица Николе Пашића, први спрат, 71 м². Цијена 150.000 КМ, тел. 065/698-012.

Продајем стан у ул. Васе Пелагића 68 м², тел. .065/355 359 - 065/891 940.

Продајем стан 62м², трећи спрат, ул. Драгише Васића, Нова варош, тел. 065/ 355 359, 065/ 891 940.

Продајем двособан стан са половином дворишта у Дервишима, тел. 065/ 355 359, 065/ 891 940.

Продајем трособан стан у Крфској улици, пети спрат, цијена 90.000 КМ, тел. 065/ 355 359, 065/ 891 940.

Продајем двоипособан стан, улица Николе Пашића, зграда Пентагона, 71 м², тел. 065/698-012.

Продајем стан у ул. Мирка Ковачевића, сутерен, 55.000 КМ, тел. 065/698-012.

Продајем трособан стан у строгом центру, звати од 11 до 17 часова, тел. 065/520-038.

КУПОВИНА

Купујем стан у ужем градском подручју Бање Луке, до четвртог спрата, без посредника, до 120.000 КМ, тел. 065/033-920.

Купујем стан у вриједности до 50.000 КМ, тел. 065/786-368.

Купујем једнособан или двособан стан на подручју Бање Луке. Звати од 8 до 15 часова, тел. 051/219-048.

Купујем трособан стан до трећег спрата у Обилићеву, може и без гријања. Предност старије градње, тел. 065/935-191.

Купујем трособан, већи двоипособан или двособан стан, да је одамх усељив, хитно, тел. 065/ 636-545.

Купујем двоипособан стан у Бањој Луци, тел. 052/215-012, 065/538-109.

Купујем двособан или мањи трособан стан, тел. 065/528-320.

ЗАМЈЕНА

Мијењам стан у Београду од 39 м², новоградња, Петлово брдо, за мању гарсоњеру у Бањој Луци, уз доплату, тел. 00381/64-503-9662.

Мијењам стан у Београду 39 м², новоградња, Петлово брдо, за мању гарсоњеру у Добоју уз доплату, тел. 00381/64-5765463.

Мијењам трособан комфоран стан у Борику, трећи спрат за мањи стан у Борику, уз договор, хитно, може и једнособан стан, срећен, тел. 065/636-545.

Мијењам двособан комфоран стан 61 м² у Обилићеву за два мања стана, уз договор, тел. 065/636-545.

Мијењам супер једнособан стан 40 м² у Градишици за одговарајуће у Лакташима или Бањој Луци, може и мањи, тел. 065/ 320-414.

Мијењам суперкомфоран четворособан стан у Бањој Луци 103 м², други спрат, код пијаце, школе, вртића за стан у Загребу или Истри, хитно, могући договори, тел. 065/636-545.

Мијењам једнособан стан у Бањој Луци за већи, пожељно двоипособан, тел. 065-538-109.

Мијењам двособан стан 59 м² у центру Градишке за сличан или мањи у Б. Луци, тел. 065/ 623 552

ИЗДАВАЊЕ

Издајем празан комфоран трособан стан код Филозофског факултета на дужи пеирод - стамбена зграда, хитно, тел. 065/ 636-545.

Издајем намјештен двособан стан у Борику код „Тропика", тел. 065/822-319.

Издајем једнособан стан у Лазареву, тел. 351-988.

Издајем једнособан стан, улица Боланог Дојчина 62, тел. 065/ 257-004.

Издајем прелијепу кућу на спрат са властитим централним гријањем код МУП-а на дужи период, тел. 065/636-545.

Издајем једнособан стан, Подгрмечка 23, Лауш, тел. 280-511.

Издајем намјештен једнособан стан у центру на Ханишту у Бањој Луци на дужи период од 5. септембра 2007. године, тел. 065/636-545.

Изнајмљујем стан 62 м² на трећем спрату у Обилићеву, улица Крфска на дуже вријеме, тел. 051/ 219-048.

Издајем повољно празан двособан стан ул. Српских рудара 48, тел. 280-922.

Издајем трособан стан на Петрићевцу, ул. Шарпланинска бр. 18, тел. 307-338; 300-633.

Издајем два намјештена једнособан стана, одвојен сат за струју и одвојен улаз, на Лаушу, тел. 051/352-937.

Издајем гарсоњеру и гаражу, повољно, у Новој вароши, тел. 051/301-893.

Издајем намјештен двособан комфоран стан у стамбеној згради код Интегралове пумпе, подножје Старчевице - на дужи период, хитно, тел. 065/636-545.

Издајем новоопремљену већу гарсоњеру, купатило, посебан улаз, тел. 065/368-341.

Издајем намјештен стан са гријањем, тел. 051/305-382.

Издајем двособан луксузно намјештен стан са гаражом код гедијатријског центра, тел. 065/ 523-229.

Издајем мањи двособан стан (дворишна зграда), централно гријање, кабловска, звати од 11 до 14 часова, тел. 308-887.

Издајем једнособан стан, ул. Подгрмечка 23, Лауш, тел. 280-511.

Издајем намјештену гарсоњеру у приватној кући у улици Степе Степановића, тел. 051/429-662.

Издајем трособан стан од 96 м², посебан улаз, у улици Раде Радића 212, Врбања, цијена 300 КМ, тел. 424-893.

Издајем двособан намјештен стан, у ул. Карађорђевој 382, тел. 282-313; 065/870-578.

Издајем двособан стан у Косовској бр. 2, гаража у Аустрији (слободна кућа) Лауш, тел. 065/901'969,051/282-565.

Издајем празан двособан стан, врло повољно, ул. Српских рудара 48, тел. 280-922.

Издајем једнособан намјештен стан, Кочићев вијенац, тел. 217-678.

Издајем двособан - једнособан стан на Лаушу, тел. 065/562-259.

Издаје се трособан стан од 96 м², посебан улаз, у улици Раде Радића 212, Врбања. Цијена 300 КМ, тел. 424-893.

ПОТРАЖЊА

Озбиљна запослена дјевојка тражи намјештену гарсоњеру у Борику, по могућности зграда, тел. 065/909-687.

Запослена дјевојка тражи намјештен једнособан стан у Борику, тел. 065/897-634.

Брачни пар тражи једнособан стан на подручју Обилићева, тел. 065/722-651; 065/626-474.

Запосленом самцу, непуштатчу, потребан једнособан или мањи двособан намјештен стан, звати послије 18 часова, тел. 051/532-190,063/790-182.

ПОСЛОВНИ ПРОСТОРИ

ПРОДАЈА

Хитно повољно продајем пословни простор 99 м² са употребном дозволом. Погодан за више намјена, цијена 240.000 КМ, тел. 065/516-927.

Продаје се пословни простор у Приједору, 12 м², новоградња, намјештен, тел. 065/ 933-589.

Продајем или издајем пословни простор од 17 м², са употребном дозволом и гријањем, код Топлане, тел. 214-470.

Продајем посл. простор 70 м² (први спрат, за канцеларије), ул. Браће Мажар и мајке Марије, Ц-2.500 КМ/м², тел. 065/371-611.

Продајем екстра намјештен пословни простор 20 м², улица Грчка. Погодан за канцеларију. Цијена 70.000 КМ, тел. 065/ 516-927.

Продајем два пословна простора за „ТЦ Естетика" код хотела „Босна" у Бањој Луци, тел. 065/522-841.

У Бањој Луци на изванредној локацији, Гундулићева 6 издајем већи пословни (канцеларијски) простор. Употребна дозвола, телефони, паркинг гаража. Најповољније за агенције, представништва, тел. 065/622609; 065/971-991; 051/311-345.

Продајем локал, шири центар, 50 м², двије етаже, цијена 115.000 КМ, тел. 065/698-012.

Продајем пословни простор у центру града - трговина, 57 м², тел. 065/698-012.

Издајем два пословна простора од 35 м² и 25 м² за канцеларије, може одвојено, а може и заједно, Масарикова 13 Бања Лука, тел. 311-865.

Продајем два пословна простора центар 57 м² и код „Фиренце" 50 м² у два нивоа, тел. 065/ 698-012.

Продајем посл. простор кафе бар „Азуро" у центру и код Медицинског факултета, тел. 065/ 549-687.

Продајем пословни простор у Градишци или мијењам за локал или стан у Бањој Луци, тел. 065 526-426.

ИЗДАВАЊЕ

Издајем пословни простор, ул. Новице Церовића, 50 м², двоетажно, тел. 063/896-007.

Издајем двије намјештене канцеларије у Бањој Луци, ул. Краља Петра Карађорђевића 10, тел. 065/510-844.

Изнајмљујем или продајем комплет опремљен кафе бар, тел. 065/790-833; 065/756-596.

Издајем нов вишенамјенски пословни простор, 50 м², на раскрћњу Р. Шипке и Зеленгорске (кафана „Вериге"), тел. 065/413-509.

Издајем пословни простор у Пријечанима код школе 65 м² (амбуланта, апотека, маркет), тел. 065/517-895.

Издајем локал, погодан за све намјене, у занатском центру у Обилићеву, 50 квадрата, тел. 38765925588.

Издајем пословни простор од 70 м² (три просторије) вишенамјенски Карађорђева бр. 2, тел. 065/169-469.

Издајем кафић са инвентаром, 300 КМ, тел. 051/417-255; 065/ 954-706.

Издајем пословни простор у улици Змај Јовина 74, тел. 427-242.

Издајем пословни простор на Булевару 17 м², цијена 350 КМ мјесечно, тел. 051-219-048.

Издајем или продајем пословни простор у центру Бање Луке, погодан и за котаре, тел. 065/ 398-605.

Издајем намјештен мушки фризерски салон, тел. 065/529-814.

Издајем пословни простор, 30 м², са употребном дозволом, за трговину мјешовитом робом, биро, канцеларију, тел. 051/371-527; 065/566-527; 065/564-408.

Издајем пословни простор 60 м², са употребном дозволом - идеалан за канцеларије, представништво или велепродају. Улица Крајишких бригада 47, западни транзит, тел. 051/213-166.

Издајем локал 24 м², у Алеји светог Саве 59, преко пута дворане „Борик", тел. 065/567-011.

Издајем пословни простор вел. 30 м², тел. 065/524-520.

Издајем пословни простор, 40 м², западни транзит, Његошева 34А, тел. 051/303-078.

Издајем пословни простор на доброј лакацији 80м² цијена 500 КМ, ул Браће Подгорника 47, тел. 065/217-909.

Издајем пословни простор са употребном дозволом за амбуланте и друге фине намјене, 60 м², у ужем дијелу града, тел. 065/ 973-605.

Издајем двије канцеларије у Бањој Луци, тел. 065/510-844.

Издајем пословни простор 23 м², ул. Церска, Старчевица, модерно опремљен за фризерски са-

МАЛИ ОГЛАСИ • МАЛИ ОГЛАСИ • МАЛИ ОГЛАСИ

лон, повољно, тел. 065/981-64, 051/303-869.

ПОТРАЖЊА

Тражим пословни простор од 30 до 50 м² у Господској, тел. 063/ 496-900.

ГАРАЖЕ

ПРОДАЈА

Продаје се зидана гаража у ул. С. Куленовића 97, Бања Лука, тел. 065/522-799.

Продајем гаражу ул. Симеуна Бака 15 м² - 11.000, тел. 065/ 549-687.

Продајем лимену гаражу ручне израде, тел. 065/491-112.

КУПОВИНА

У Борику купујем и тражим у закуп гаражу, тел. 051/305-887.

ИЗДАВАЊЕ

Издајем повољно гаражу у Борику код пицерије „Санремо", тел. 065/920-242; 065/342-569.

Издајем зидану гаражу 18 м², Српска улица код „Синди" драгстора, 90 КМ, тел. 065/323-767.

ПЛАЦЕВИ

ПРОДАЈА

Продајем земљу испод Шибова - Змајевац, 13 дунума и 300 м², e-mail: a.brkic@spray.se тел. 00464 021041.

Продајем плац 3.520 м² с викендицом, недовршеном, на Крчмарицама, има шуме, близина пута, прелијеп поглед на Бању Луку, папири уредни 1/1, равница, повољно, тел. 065/636-545.

Продајем или издајем 10 дунума земље у Шушњарима, струја, вода, телефон и асфалт, тел. 051/216-140; 065/310-057.

Продајем 6.700 м² добре шуме, 1/1, у Чардачанима, може и у плаћевима, пут, струја, вода, погодно за градњу, тел. 371-166.

Продајем повољно три дунума земље у селу Шушњари, асфалт, вода, телефон, струја, тел. 051/584-563; 065/786-832 000027 Г

Продајем земљу у Дракулићу (повољно), тел. 065/512-139.

Продајем земљиште на више локација погодни за изградњу, пословно-стамбених објеката, тел. 065/516-927.

Продајем земљу и шуму у Хан Колима уз главну цесту, погодно за викендице, има вода, струја и асфалт, повољно, тел. 065/ 613-113.

Продајем плац - земљу у Шарговцу код трафо-станице - 175.000 КМ, тел. 065/549-687.

Продајемо плацеве за индивидуалну изградњу (Шарговац, Дракулић, Врбања, Дебељаци, Трн), тел. 065/562-426.

Продајем девет дунума обрадивог земљишта у Доњим Карајзовцима, тел. 38765840597; 051 874 249.

Продајем земљу у Гламочанима уз стару Градишку цесту 9.800 м², тел. 065/698-012.

Продајем плац у Врбањи 580 м², уз пут за Челинац, тел. 065/ 658-012.

Продајем имање у Крупи на Врбасу, на Слаповима, викенд насеље, цијена по договору, хитно, тел. 065/450-845.

Продајем 5 дунума грађевинског земљишта прикључена вода, струја, телефон, насуто и уваљано, тел. 065/518-181; 051/ 584-263.

Продајем имање у Друговићима и четири дунума земље, близу центра Лакташа, тел. 051/532-442; 065/530-929.

Продајем плац у Кољанима, цијена 10.000 КМ, тел. 065/698-012.

Продајем имање у Стратинској око 30 км од Бање Луке, три дунума земље, шума, двије куће, цијена око 100.000 КМ, тел. 065/422-628.

Продајем грађевински плац 800 м², дозвољена градња објекта П+1, насеље Дракулић, цијена 25.000 КМ, тел. 065/511-121.

Продајем имање у Алексићима, повољно, општина Лакташи, тел. 065/607-043.

Продајем више плацева у Дебељацима, дозвољена градња, хитно, равница, тел. 065/636-545.

Продајем 4 дунума земље у Кумсалама, тел. 051/316-632.

Продајем плац 975 м², Павловац, пет км од Бање Луке. Цијена 15.000 КМ и земљу поред аутопута, тел. 065/698-012.

Продајем око 60.000 м² земљишта и шуме све у једном комаду у Пријечанима, тел. 065/511-121.

Продајем 10 дунума земље у Шушњарима, струја, вода, телефон, асфалт, тел. 051/216-140; 065/310-057.

Продајем плацеве у Дервенти у близини купалишта Патковача, цијена по договору, тел. 065/ 860-838.

Продајем плац у Угриновцима 600 м², тел. 065/966-808; 051/ 318-739.

Продајем плац 500 м², на Дракулићу изнад цркве, тел. 38765604465 и 065588177.

Продајем два плаца 544 и 500 м², у ул. Косте Јарића више Ребровачке цркве према Старчевици, дозвољена градња, папири уредни 1/1, хитно и повољно, тел. 065/636-545.

Продајем плац на излазу из Врбање, према Челинцу уз главни пут, цијена 30.000 КМ, тел. 065/698-012.

Продајем 11 дунума оранице земље у Великом Блашку, по дунуму 6.500 евра, 1/1, тел. 309-565.

Продајем плац 1.000 м² у Крминама под боровима, хитно и повољно, тел. 065/636-545.

Продајем 1700 м² земље у Павловцу, заселак Шобот - Ђурђевићи, 4 км од центра града, градња дозвојена, тел. 282-106; 065/635-449.

Продајем плац у Пријечанима 1000 м², цијена 20.000 КМ, тел. 065/698-012.

Продајем плац у Чесми 712 м², цијена 30.000 КМ, тел. 065/ 698-012.

Продајем плац у Романовцима, поред магистралног пута Бања Лука - Градишка, тел. 051/ 581-820.

Продајем кућу и дунум земље и дворишну зграду, тел. 586-587.

Продајем плац у Челинцу на 1252 м², повољно, тел. 065/355 359 ,065/891 940.

Продајем по четири плаца у Кољанима и Ребровцу, тел. 065/ 355 359, 065/ 891 940.

Продајем одличан плац, почетак Дракулића, иза нове цркве, тел. 065/ 355 359, 065/ 891 940.

Продајем у Јакуповцима седам дунума земље, 1/1, на плацу, вода, струја и асфалт и телефонска линија, тел. 051/539-006, 065/650-289.

Продајем десет дунума обрадиве земље у Ламинцима, 2 км од магистрале Градишка - Б. Лука. Погодно за градњу, тел. 065/ 623 552.

Продајем плац 400 м² у Дебељацима, насеље Чавраз на обали Врбање. Градска вода и струја, погодан за кућу или викендицу, тел. 065/701-067.

Продајем земљу у Гламочанима 9.822 м² уз Стару градишку цесту, тел. 065/698-012.

Продајем плац Павловац 975 м² на пет км од Бање Луке. Цијена 15.000 КМ, тел. 065/698-012.

Продајем плац 1.000 м² на Крчмарицама, близина воде, струје, уз пут, хитно, тел. 065/ 636-545.

Продајем три дунума земље у Шушњарима - 4.000 по дунуму, грађевинско земљиште, има струја, градска вода, тел. 065/786-832.

Предајем јефтино више дунума грађевинско-урбанистичког земљишта поред пута Бања Лука - Клашнице у селу Шушњарима, погодно за изградњу стамбено-пословних објеката, тел. 051/584-563; 065/786-832 000028 Г.

Продајем 8.000 м² плаца код „Витаминке", тел. 065/549-687.

Продајем 1500 м² земљишта, може и у плаћевима у Залужанима струја и вода, тел. 065/ 425-216.

Продајем 10 дунума земље у Маглајанима, тел. 065/562-259.

Продјем плац 500 м² уз главни пут Барловци, прије школе, тел. 065/882-511.

Продајем плац, 440 м², на Старчевици, са грађевинском дозволом, 55.000 КМ, тел. 065/549-687.

Продајем код касарне „Козара" земљиште, 7.000 м², у комаду, тел. 065/694-653.

Продајем 11 дунума земље и 24 дунума суме у Клашницама, 400 м од аутопута (градска вода), 1/1, тел. 051/436-490.

Продајем плацеве за градњу кућа за становање, власништво 1/1, дозвољена градња, величина плаца по жељи купца, цијена по договору, Лауш, Бања Лука, тел. 051/437-862.

Продајем плац око 1.900 м², у Великом Блашку, тел. 065/636-545.

Продајем грађевински плац 1.100м² са УТ-условима П0+П +2+П0, струја, вода, телефон, канализација 1/1.

Цијена 160.000КМ, тел. 065-638-200.

Продајем изнад „Космоса" плац од 4.000 м², у ул. Жарка Згоњанина, тел. 065/636-545.

Продајем земљу у Драгочају уз асфалт стара Приједорска 2.000 м², тел. струја вода, расвјета, тел. 065/612-983; 065/613-341.

Продајем 1000 м² земље, монтажна викендица, зелена ограда, воће, све комуналије, 400 м од базена Лакташи, тел. 308-686.

КУПОВИНА

Купујем хитно плац 1.000 м², може и мање само уз главни пут на локацији Бања Лука - Трн - Залужани, тел. 065/636-545.

КИОСЦИ

ПРОДАЈА

Продајем киоск 5х2,5 м оригинал фабрички, тел. 212-051; 065/042-058.

СОБЕ

ИЗДАВАЊЕ

Издајем собу једној девојци која студира или је у средњој школи, има све услове становања, тел. 051/437-310.

Издајем намјештене собе за студенте, спрат кухе с посебним улазом, тел. 051/429-785; 065/691-857.

Издајем двокреветну собу за студенте и ђаке - мушкарце у Борику, преко пута факултета - бивша касарна, централно гријање и употреба купатила, тел. 051/350-753-065/636-393.

Издајем собу у згради за двије дјевојке, близу факултета, тел. 051/465-310; 065/774-464.

Издајем собу, централно гријање, кухиња, купатило, посебан улаз, иза Гимназије, тел. 211-892.

Издајем супер намјештену комфорну собу за двоје у центру, тел. 051/466-699.

Издајем непушачима двокреветну собу на Старчевици, тел. 460-536; 065/474-541.

Издајем у Борику двокреветну собу двјема дјевојкама, тел. 051/309-948; 065/228-936.

Издајем дјевојкама двокреветну собу са парним гријањем - у строгом центру Бање Луке, тел. 051/352-587.

Издајем једнокреветну собу са централним гријањем за ђаке, тел. 051/305-382.

Од 15.10.за студенте или ђаке - мушкарце слободна двокреветна соба у Борику, преко пута факултета, бивша касарна, три минута до зграде, централно гријање и употреба купатила, тел. 051/350-753; 065/636-393.

Издајем једну двокреветну собу код Градског моста, тел. 065/ 562-259.

У непосредној близини кампуса издајем студенткињама собу са употребом кухиње, тел. 051 350 299 ; 065 195 881.

Издајем у Борику намјештену двокреветну собу са гријањем дјевојкама, тел. 065/627-383.

ВИКЕНДИЦЕ

ПРОДАЈА

Продајем викендицу са гаражом на шест дунума земље (50 стабала шљиве), Лакташи - Горњи Маглајани. Цијена 30.000 КМ, тел. 065/834-302.

Продајем викендицу на Влашићу, Бабановац, новосаграђена, 100 м² и још један објекат у изградњи, цијена 85.000 евра, звати од 16 часова, тел. 065/717-143.

Продајем хитно викенд-кућу, 6х7м, у Ријечанима код Лакташа, са 1.500 м² плаца, тел. 065/910-183; 051/437-841.

Продајем викендицу у Чардачанима струја, вода, тел. 051/318-739; 065/966-808; 065/581-773.

Продајем викенд-кућу у центру Челинца, може и замјена за гарсоњеру у Бањој Луци. Викендица посједује сву инфраструктуру, плац 500 м² и дозволу за проширење, тел. 462-416; 065/ 389-259.

Продајем викендицу, хитно и повољно, на спрат с гаражом у Доњој Чесми, Липова главица са 2,5 дунума земље, ограђено, под воћем, струја, вода, окретиште аутобуса 9-Б, тел. 065/636-545.

Продајем викенд-кућу на три етаже на 1000 м² плаца, 16 км од центра Сарајева, насеље Влаково. Може и замјена за Бању Луку на обали Врбаса. Цијена 130.000 КМ, грађевинска дозвола, базен и кошаркашко игралиште, тел. 065/935-191; 061/367-696.

МОТОРНА ВОЗИЛА

ПРОДАЈА

АЛФА 166, 2.4 ЈТД. 2002. г. п., плави, регистрован до јула 2008. године, прешла 135000км. Цијена 17650. Тел. 063/896-115

Продајем „форд фијесту" 91. годиште, у добром стању, тел. 065/909-687.

Продајем мотор „томос" Ап 4, 40 кубика, у возном стању, цијена по договору, тел. 051/454-524.

Продајем „ладу ниву" 1.7 4х4 плин, бензин. год. 2004, 46.000 км, цијена повољна, тел. 38765587289 и 065872975.

Продајем „форд ескорт", '86. годиште, 1.6/66 KW, регистрован до 6/08, цијена 1.200 КМ, тел. 065/649-165.

Продајем аутомобил „трабант", тел. 538-094.

Продајем „W Бора TDI" 2000. год. пр., клима, темпомат, трула вишња металик, прешао 150.000 км, регистрован до 9.3.2008. године, цијена 18.900 КМ, тел. 065/633-378.

Продајем новог „форда", произведен прије 30 година, а нов!, тел. 051/532-426.

Продајем „голф 1,6" бензинац, 1987. год., плави, има аларм, регистрован до априла 2008. године, тел. 065/946-351.

Продајем пактрегере за BMW 5, повољно 100 КМ, тел. 065/920-242; 065/342-569.

Продајем „мерцедес" 200 Д, година производње 1986, други власник, тел. 065/720-602.

Продајем или мијењам камион „мерцедес" за луксузни аутомобил, тел. 051/532-426.

Продајем тракторску приколицу без кипе и ланце, тел. 065/ 846-494.

92.00; 99.10; 101.30; 102.10 MHz
KOMETA RADIO
Tel. + 387 (0)57 / 34 08 80, 31 05 00
Tel/Fax. + 387 (0) 57 /31 05 02
e-mail: kometa@sarajevo-rs.com
www.kometa.sarajevo-rs.com
Istočno Sarajevo,
Naselje starosjedilaca – Dedijerova 12

КАНАЛ КОТОР ВАРОШ
РАДИО ТЕЛЕВИЗИЈА КОТОР ВАРОШ
УЛ. ЦАРА ДУШАНА ББ
ТЕЛ./ФАКС:051/785-266
www.rtvkv.com

СРЧ СЛОБОДНИ РАДИО ЧЕЛИНАЦ 94.4
ДОБРЕ ВИБРАЦИЈЕ ЗА СВЕ ГЕНЕРАЦИЈЕ
Телефон : 051/ 555-201 faks : 051/ 555-200
E-mail: srcradio@teol.net

98.8 FM RADIO GRADIŠKA
NA VAŠOJ FREKVENCIJI

FREE RADIO FM 105,7 MHz
DRUŠTVO ZA INFORMISANJE, PROMET I USLUGE "DAH" D.O.O. - PRIJEDOR
Ul. Žarka Zgonjanina 15.
tel.: 052/233-303, 240-103
fax.: 052/240-101
e-mail: freeradio@prijedor.com
freeradio@poen.net
PRIJEDOR www.freeradio.rs.ba

RADIO oSVIT
RADIO oSVIT
75400 Zvornik • ul. Svetog Save Z 15/A
Tel/fax: 056/ 230 223

"Džungla" d.o.o.
Doboj
Radio "Džungla"
Nikole Pašića bb
74 000 doboj,
RS, BiH
Tel: 00387 53 203 750
203 751
Faks: 00387 53 203 752
Marketig:
00387 53 203 753
E- mail:
dzungla@teol.net
Web-page:
www.dzungla.net
DŽUNGLA

Фреквенција 96,8 mhz Угљевик
СКАЛА РАДИО
Директор Тел. 066 773 360
Маркетинг Тел. 066 771 620
skala@rsiel.net

Tel. +387-51-740-516
FM 93,2 Mhz
JP "RADIO-SRBAC"
SRBAC
e-mail : radiosrbac@yahoo.com

МАЛИ ОГЛАСИ • МАЛИ ОГЛАСИ • МАЛИ ОГЛАСИ

Продајем мотоцикл „кавасаки" GPZ-1000-rk, 1987, црвено-црни, сервисиран, очуван, спортски, истекла регистрација, 2.500 КМ, може замјена, тел. 065/317-474.
Продајем „рено 19" г.пр.1993. бензинац, регистрован до маја, одлично стање, цијена повољна, може замјена, тел. 38765687451.
Продајем „форд орион" дизел 1.6, 1987, црни, 4 врата, 5 брзина, истекла регистрација, очуван, 5 л/100 КМ, 2.200 КМ, Бања Лука, тел. 065/494-183.
Продајем „нисан", NX-купе 2.09, 1994, кабриолет тарга, 150 КС, музика, спојлери, алум. фелге, регистрован годину дана, ABS, 4.100 евра, тел. 065/843-252.
Продајем „пежо 106" увезен 6/2001. из Њемачке, тамноплави металик, централна брава, електроподизачи, плаћени ПДВ и царина, тел. 065//218-600.
Продајем „ладу 1300", регистрована до 5/08, произведена 1991, цијена 1.200 КМ, тел. 065/572-160.
Продајем „рено 4" GTL, година производње 1988., тел. 065/491-112.
Продајем „рено 5" дизел, год. пр. 87. у екстра добром стању, цијена повољна, тел. 065/535-934.
Продајем „ауди а8 кватро" г.п.2001, тди 2,5 металик сиви, фул опрема, 38.000 км или мијењам, тел. 38765634696; 051/310-994.
Продајем трактор МТ 539 са кабином, добро очуван, тел. 270-032; 065/937-330.

КУПОВИНА

Купујем регистрованог „југу", а може и нерегистрована за дијелове, тел. 065/538-048.

ДИЈЕЛОВИ И ОПРЕМА

Продајем четири зимске гуме „конти - винтер" 195/65/15.
Цијена 100 КМ, тел. 065/530-290.
Продајем зупчасти ремен за „аскону", тел. 211-892.

МАШИНЕ И АЛАТИ

ПРОДАЈА

Продаје се дихт машина и шлајферица, може и у компензацију, тел. 051/584-263; 065/518-181.
Продајем трофазни мотор 1,5 киловат 2.800 обртаја, тел. 065/206-060.
Продајем електромотор трофазни један и по киловат 2.800 обртаја, Бања Лука, тел. 065/206-060.
Продајем веш-машину потпуно исправну, тел. 065/966-808; 051/318-739.
Продајем фотокопир апарат, средње димензије, редовно сервисиран, очуван, гаранција, 550 КМ, Б. Лука, тел. 061/683-060.
Пунионица сокова (кока-кола, спрајт, фанта, швепс), полуаутоматска, 150 л/х, комплетна, савјети, рецепти, обука, 1.600 евра, може замјена за аутомобил или мотоцикл, тел. 065/317-474.

ТРГОВИНА

ПРОДАЈА

Продајем расхладну витрину 2,5 м „Соко" Мостар, тел. 065/562-259.

ПОЉОПРИВРЕДА

ПРОДАЈА

Продајем млин за кукуруз, пшеницу, тел. 538-094.

ГРАЂЕВИНАРСТВО

ПРОДАЈА

Због рушења куће продајем унутрашњу и вањску столарију, клизна врата, санитарије, цријеп, кровне греде, олуке, радијаторе са више од 300 ребара и комбиновани котао на течно и чврсто гориво, тел. 065/658-730.
Продајем 2,5 м² ламината по цијени од 10 КМ/м² и 23 половне салонит плоче по 6 КМ по 5 ребара, тел. 380-590.
Продајем електрични виљушкар, носивост 1т, тел. 065 526-426.

МОБИЛНИ ТЕЛЕФОНИ

ПРОДАЈА

Половни мобилни телефони, са гаранцијом, опрема, батерије, пуњачи, откуп мобилних телефона, сервис, гаранција, Бања Лука, тел. 065/370-454.

МУЗИКА

ПРОДАЈА

Продајем двије хармонике 80 басова, 8 регистара у исправном стању, тел. 065/206-060.
Продајем двије хармонике у исправном стању 80 басова, 8 регистара Бања Лука, тел. 065/206-060.

АПАРАТИ ЗА ДОМАЋИНСТВО

ПРОДАЈА

Продајем ТА пећ, 3 KW, очувана, повољно, тел. 051/214-617.
Продајем веш-машину „горење", половну, добро очувану, тел. 051/216-374; 065/011-065.

НАМЈЕШТАЈ

ПРОДАЈА

Продајем два шпорета на дрва „алфа 50" и „калорекс" плус, тел. 065/220-690.
Продајем два француска лежаја и два ормара, врло повољно, Бања Лука, тел. 063/118-449.
Продајем јефтино половну веш-машину „Горење", тел. 051/465-815,065/360-680.
Продајем мањи тродијелни регал, тел. 38765902517.
Продајем очуван тросјед, 210 КМ, тел. 051/466-083; 065/597-700.
Продајем тросјед, двосјед и фотељу, тел. 065/726-593.
Продајем див - намјештај два ормара и комоду, те клуб гарнитуру са столићима, као и четири дрвене клупе, погодне за све звати од 17 часова, тел. 065/923-187.
Продајем брачни кревет 200x190 цм, тел. 065/701-803.

УСЛУГЕ

ОСТАЛО

Дајем инструкције из математике ученицима основне школе, тел. 051/214-611.
Детективска агенција „НЕС" из Бање Луке нуди детективске услуге, тел. 065/510-844.

Врбас „Петрол" доо Бања Лука по повољнијим цијенама врши кућну доставу лож-уља, тел. 051/427-303; 065/169-469; 065/827-099; 000021 М.

ВЕЛА инжењеринг, грађа од темеља до крова, извођење свих грађевинских радова, инсталација, водоинсталација, керамика, гипс, фасада свих врста, молераја, адаптације кућа и кровишта, тел. 065/518-181; 051/584-263.
Израда Интернет презентације Ваше фирме, понуде, услуге, огласа, израда дигиталних слика. Брзо и повољно, тел. 065/360-813.
Изводим све врсте гипс радова (преградни зидови, спуштени плафони, поткровља и сл, тел. 065/768-745.
Курсеви и инструкције из енглеског језика и преводи текстова и судска овјера докумената. slobodan_myu@yahoo.co.uk, тел. 065/938-401.
Овлашћени судски преводилац за шведски, енглески, њемачки, услуге превода и овјера текста, интрукције, симултано превођење, тел. 065/337-840.
Молерска радња врши услуге кречења, глетовања, лакирања столарије, радијатора, итд., тел. 065/562-745.
Судски тумач за њемачки језик, брзо и квалитетно, компјутерска обрада, лична достава докумената, тел. 051/385-957; 065/669-417.
Повољно обављам услуге женског фризера, улица Марка Краљевића 15, Обилићево, тел. 065/208-505; 051/453-858.
Ресторан друштвене исхране „Јелшинград ФАМ" а.д. Бања Лука организује свадбена весеља, сахране и остале услуге, контакт особа Љубомир Милановић, тел. 051/300-721.
Вршим услуге шивања лијепих и лаганих ствари, тел. 051/212-807.
Вршим скраћивање фармерки и пришивање рајсфершлуса, тел. 065/804-111; 051/306-886.
Мајстор - минута, све врсте ретровизора за аутобусе, камионе и комби возила, џипове, те крива и резана огледала са уграђном за путничка возила, фарови за „голф" и „мерцедес", тел. 065/538-048.
Тражим искусну женску особу за помоћ око његе болесног оца, тел. 065/686-991.
Изводим инструкције из хемије, припремам за испите, тел. 065/833-345.
Куцам све врсте матурских, семинарских, дипломских и осталих текстова, цијена 0,80 КМ/А4, тел. 065/518-124.
ВКВ зидар ради јефтино и квалитетно малтерисање само 3,50КМ/м², тел. 065/161-593.
Мајстор минута врши уградњу кривих и резаних огледала и уградњу фарова, тел. 065/538-048.
Израда Интернет презентације Ваше фирме, понуде, услуге, огласа, израда дигиталних слика. Брзо и повољно., тел. 065/360-813.
Кућни мајстор одговорно ради водо и електроинсталације, одштопавање, остале поправке, молерај, тел. 065/882-511; 438-116.
Новоотворен механички сервис у Лакташима продаје и сервисира нове привредне и пољопривредне машине, плаћање по договору, тел. 051/532-426.
Куцам све врсте текстова, мат. дипломске, семинарске и сл., тел. 065/224-551; 051/467-022.
Школа рачунара GigaComputers одржава све врсте корсеса за рад на рачунарима као и курс за књиговодство, звати сваки дан, тел. 051/213-088; 065/520-223.
Детективска агенција „Нес" у Бањој Луци пружа детективске услуге, тел. 065/510-844.
Дајем часове енглеског, звати ујутро, тел. 051/462-086.
Сервисирање свих кварова на рачунару, рјешавање проблема са звуком, сликом и конекцијом, тел. 065/497-141.
Пуним кертрише за InkJet штампаче, најјефтиније, тел. 065/497-141.
Дајем часове из њемачког језика за ђаке основне школе, тел. 051/461-644.
Квалитетно и повољно постављање керамичких плочица, тел. 065/220-868.
Помоћ за проблеме са рачунаром, вируси, OS, инсталација хардвера и софтвера.Долазак на адресу, тел. 065/360-813.
Љиљана Додик, 25 година, улица Марка Краљевића бр. 15, врло повољно вршим услуге женског фризера у свом стану, за старије особе може и у њиховој кући, тел. 065/208-505; 453-858.
Димњачар, чистим димњаке, централне пећи и котлове., тел. 065/670-639; 051/483-144.
Инсталација Windows-а, као и свих потребних програма, веома повољно, тел. 051/469-604.
Чишћење рачунара од вируса и инсталација антивирусних програма, тел. 051/469-604.

ГАРДЕРОБА

ПРОДАЈА

Велепродаја италијанске гардеробе на снижењу, дођите и увјерите се у наш квалитет, тел. 065/165-747; 065/953-565.
Продајем нову гардеробу, повољно, тел. 065/694-653.

РАЗНА РОБА

ПРОДАЈА

Продајем полован женски бицикл јефтино, тел. 051/465-815,065/360-680.
Продајем „алкатан" цијеви, промјер два цола, дужни метар 150, за довод или одвод воде Бања Лука, тел. 065/206-060.
Продајем дјечију формулу „фер-ари", на акумулатор, очуван, за дјецу 2 - 8 година, повољно, тел. 065/518-850.
Продајем књиге за други разред Угоститељско трговинске школе, тел. 065/726-593.
Продајем два гробна мјеста на градском гробљу, тел. 065/341-153.
Продајем запрежна кола, тел. 538-094.
Продајем корито за фурење свиње, казан за топљење масти 80 л, са постољем и бицикл „рог", тел. 051/380-590.
Продајем велику таблу за техничко цртање, димензија 1500 x 950 марке „реисс", повољно, тел. 065/621-017.
Купујем ваздушну пушку, тел. 065/612-792, 065/635-316.
Продајем расхладне пулт витрине и месарску расхладну комору, сто, месарски пањ и еркондишн, тел. 052/ 231-626 и 065/ 448-625.
Продајем еколошко-пластичне тоалет кабине, тел. 065/070-544; 052/333-352.
Продајем писаћу машину, нову повољно, цијена 100 КМ, тел. 065/920-242; 065/342-569.
Продајем ракијски котао 100 л. ростфрајна пећ и чабар на точковима производња Благојевић - Сарајево, тел. 065/206-060.
Продајем фикус бењамин, висина 2,5 м за пословни простор, канцеларију или слично, тел. 065/274-270.
Продајем бетонску гробницу за четири мјеста и бетонску масовну гробницу 15 мјеста у гробљу Борик, тел. 065/973-605.
Продајем гумени чамац спорт „метеор специјал" са мотором „томос 4", тел. 065/491-112.
Продајем ракију шљивовицу, јачине 45 степени, печену од савке шљиве из Поткозарја, стару од једне до три године. Цијена повољна, тел. 051 848 222.
Продајем 10 метара сувих багремових дрва, изрезана, исцијепана за шпорет, довозим кући, тел. 065/206-060.
Продајем радио „Тесла", уникат 1951. год. лампаш, тел. 065/304-187.
Продајем квалитетан ракијски котао од 100 л ростфрајна пећ и чабар на точковима, производња Благојевић, Сарајево, цијена 7.500 КМ, Бања Лука, тел. 065/206-060.
Продајем висеће дијелове кухиње, замрзивач, ел. шпорет, кауч, орман, бицикл, тел. 319-223.
Продајем везене столњаке, врло повољно, тел. 052/412-638.
Продајем ракијски котао од 30 л за пећи и препјецати ракију, цијена 500 КМ, Бања Лука, тел. 065/206-060.
Продајем фикус висине 2,50 м, повољно, тел. 211-892.
Продајем таблу за цртање за младе архитекте, тел. 065/632-039.
Продајем илустровану историју свијета, велика породична енциклопедија -догађаји, људи и датуми који су обликовали свијет, звати у послијеподневним часовима, тел. 051/301-312.
Продајем повољно нове пак трегере за BMW-5, 100 КМ, тел. 065/498-985,051/462-022.
Продајем повољно нову писаћу машину, цијена 100 КМ, тел. 065/498-985,051/462-022.

КУПОВИНА

Купујем ловачку комбиновану пушку на дозволу, тел. 065/846-494.

КУЋНИ ЉУБИМЦИ

ПРОДАЈА

Продајем смеђег добермана чистокрвног од родитеља шампиона стар двије године, тел. 065/425-216.

ЗАПОШЉАВАЊЕ

ПОТРАЖЊА

Тражим фармацеута са лиценцом, тел. 065/651-237.

Предузеће за трговину и услуге Connect company усљед проширења дјелатности тражи извјестан број радника. Нудимо едукацију, могућност сталног радног односа и 200 КМ седмично ако имате између 18 и 50 година, ССС и воље за рад онда назовите у сједиште фирме, тел. 051/466-701; 000020 Г.

Потребан радник GSM сервисер услови: енглески језик, рад на рачунару, обавезно искуство у сервисирању мобилних телефона, тел. 051/221-991.
Инжењер мушкарац са овлашћењима и искуством, тражи посао у области монтаже, надзора, одржавања транспорта, сервиса или трговине, тел. ++387 65 73 88 28.
Тражим посао у струци, виша економска школа, знање енглеског. Предност Приједор, тел. 38765295223.
Потребна једна конобарица у кафе бару „Вериге" ул. Зеленгорска бр 3. Бања Лука, плата 500 КМ+ пријаве, тел. 065/413-509.

АМЕРИКА, КАРИБИ, ЕВРОПА
За рад на луксузним бродовима запошљавамо: помоћне раднике, собарице, конобарице, администраторе, рецепционере, фотографе, бебиситере. Услови: познавање енглеског језика, старосна граница од 20 до 33 године.
БЕЗ ТРОШКОВА УНАПРИЈЕД.
EMPLOYMENT POWER
Бања Лука,
моб: 065/658-730; 051/222-182
E-mail: milosm@blic.net
00284 С.Г.

Тражим посао ноћног чувара угоститељског или трговинског објекта, а може и грађевинског објекта, тел. 306-414.

Оглашавам упражњено радно мјесто: референт општих послова - технички секретар -1 извршилац; услови ССС - економска-управна, познавање рада на рачунару и енглеског језика, тел. 051/320-620; 000023 Г.

ПОНУДА

Оглашавам упражњено радно мјесто: 1 комерцијалиста - 1 извршилац услови: ВСС и ВС - економског смјера, возачка дозвола „Б" категорије, познавање рада на рачунару и енглеског језика, радно искуство од године дана, тел. 051/320-620; 000023 Г.

Потребан дипл. фармацеут са положеним државним испитом и лиценцом, тел. 065/585-788; 051/213-202.

ТУРИЗАМ

ИЗДАВАЊЕ

Туристичка агенција „Хиландар" 25.10.2007 организује поклоничко путовање у Острог, уз дводени боравак у Будви, Цетињу, Подгорици..., тел. 051/465-210,065/644-500.

ЛИЧНИ КОНТАКТИ

Мирко Стјепановић из Бање Луке тражи пријатеља Микановић Средоја ако је у могућности да му се јави на телефон, тел. 208-424.
Ситуиран пензионер тражи озбљну жену ради брака, звати од 18 до 23 часа, тел. 272-024.

ОГЛАС У ОКВИРУ	3 КМ
ОГЛАС У НЕГАТИВУ	5 КМ

КУПОН ЗА БЕСПЛАТНЕ МАЛЕ ОГЛАСЕ

Можете предати у свим нашим објектима (књижарама - киосцима), путем поште на адресу: „Глас Српске" АД, Веселина Маслеше 13, Бања Лука или e-mail адресу: malioglasi@glassrpske.com

Текст: .....

.....

.....

Телефон: .....

.....

.....

ФУДБАЛСКИ КЛУБ НАПРИЈЕД НЕ ЗАБОРАВЉА СВОЈЕ ЧЛАНОВЕ

Стадион у Обилићеву: Бројни гости увеличали свечаност (Снимио М. ШУКАЛО)

ПОВЕЉА ТОМИ МАРИЋУ

Свака награда има своју тежину, а ова коју сам добио од свог клуба за мене је већа од свих, рекао Марић

ФУДБАЛСКИ клуб Напријед у петак је организовао свечаност, на којој је свом некадашњем голману Томи Марићу уручио голмански дрес са бројем 51 и прогласио га почасним предсједником.

Видно узбуђен Марић је захвалио свим присутним гостима на стадиону у Обилићеву.

- Свака награда има своју тежину, а ова коју сам добио од свог клуба за мене је већа од свих. Напријед је спортско и људско чудо које траје ево, равно 57 година. Фудбалска историја Бање Луке не може се замислити без овог клуба који је направио велики број правих асова. Хвала свима. Остаћу и даље ваш, и даље писати о спорту, људима, свом граду... - нагласио је Марић.

Према ријечима првог човјека бањолучког трећелигаша Бранка Ковачевића, повода за овако лијепо спортско дружење има много, јер се Томо Марић до сада небројано пута доказао као велики „Наприједовац".

- Ми с поносом истичемо да је Томо Марић човјек Наприједа. Његове награде са међународног филмског фестивала „МЕФЕСТ-а" - „Златни бор", те „Златна повеља", коју је добио од Удружења спортских новинара Београда за очување српског језика, су у неку руку и наше. На овај начин желимо да покажемо колико Фудбалски клуб Напријед цијени свог некадашњег предсједника и успјешног голмана - рекао је, између осталог, Ковачевић.

Спортски директор Чедо Шеварика истакао је да је Томо Марић жива легенда Наприједа.

- Од када постоји Напријед Томо Марић је дио њега. У историји овог клуба његово име биће уписано златним словима, не само као успјешног фудбалера, већ и човјека који је остао свим срцем наш - истакао је, између осталог, Шеварика.

Свечаности, која је одржана на стадиону Наприједа, присуствовали су бројни гости из спортског, културног, друштвеног и политичког живота Бање Луке и Републике Српске - министар за породицу, омладину и спорт Прко Драгосављевић, генерални секретар Фудбалског савеза Републике Српске Родољуб Петковић, генерални секретар Фудбалског савеза БиХ Муниб Ушановић, Петар Ђокић, Антон Јосиповић...

■ Г. ПАЛАЛИЋ

БСК

Спортски директор БСК-а Ново Дамјановић испред клуба са „Чапра" такође је уручио дрес почасном предсједнику Наприједа.

- Томо Марић јесте „Наприједовац", али је небројано пута показао и да је „БСК-овац", „Борчевац" односно човјек који је свим клубовима у овом граду велики пријатељ. Управо зато и ми који смо увијек били велики ривали на терену желимо да покажемо да цијенимо његов рад - рекао је Дамјановић.

КОНФЕРЕНЦИЈА КЛУБОВА ПРВЕ ЛИГЕ СРПСКЕ

Арбитража све боља

БИЈЕЉИНА - На Конференцији клубова Прве фудбалске лиге Републике Српске која је одржана у највећем граду Семберије, представници прволигашких клубова и Фудбалског савеза Српске оцијенили су да се лигашко такмичење одвија без већих проблема и да су организација утакмица, суђење и регуларност такмичења на већем нивоу него претходних сезона.

Анализирајући учинак судија од шестог до десетог кола комесар за суђење Слободан Зрнић рекао је да су судије у том периоду боље оцијењене него у првих пет кола, али да још увијек има могућности да се дијељење правде на прволигашким теренима поправи. Дисциплински судија Славољуб Поповић рекао да је у овом дијелу првенство ушло у мирнију фазу, али и то да се треба мијењати Дисциплински правилник који је усвојен непосредно пред почетак првенства.

- По важећем правилнику нису се могле изрећи санкције против Борца, иако су његови навијачи изазвали прекид утакмице у Прњавору. Такође, у правилнику нису предвиђене никакве казне за делегате, па они могу и да не оду на утакмицу за коју је делегиран и да остану некажњени - рекао је Поповић.

Говорећи у име Фудбалског савеза Републике Српске потпредсједник Слободан Тешић је оцијенио да у Првој лиги нема са становишта организације, суђења и регуларности већих проблема и да фудбал Српске иде крупним корацима напријед. Са том оцјеном сагласили су се и представници свих клубова иако су делегати Рудара из Угљевика и Пролетера из Теслића изнијели примједбе својих клубова на суђење на неким утакмицама.

Учесници скупа су на почетку сједнице, на приједлог предсједника Конференције Мирка Лукића из Шамца, минутом ћутања одали почаст преминулом предсједнику Фудбалског савеза Републике Српске Милану Јелићу. ■ Т. Н.

СЕКРЕТАРИ

По завршетку Конференције фудбалских прволигаша, потпредсједник Фудбалског савеза Српске Слободан Тешић одржао је састанак са представницима Подручних фудбалских савеза. На састанак су позвани предсједници подручних савеза, али се нису сви појавили у ресторану „Осмица" и умјесто њих дошли су секретари.

- Циљ овог састанка је да разговарамо о реорганизацији друголигашког фудбала, односно да чујемо шта се о томе мисли у подручним савезима. Измјена система такмичења је прилично дуг процес и не може се урадити преко ноћи, нагласио је Тешић.

ГЛАС ПЛУС
plus@glassrpske.com

ТЕМА

ЗАШТО СУ УТИХНУЛИ ЊЕЖНИ ЗВУЦИ ГИТАРЕ ИСПОД ПРОЗОРА, НА ОБАЛАМА РИЈЕКА, У ПАРКОВИМА...

СЕРЕНАДЕ ПРЕСЕЛИЛЕ У СЈЕЋАЊА

Стране 10. и 11.

МИКАЈЛО МИТРОВИЋ, ПУКОВНИК У ПЕНЗИЈИ ВОЈНО-ОБАВЈЕШТАЈНЕ СЛУЖБЕ И ПОЛИТИЧКИ АНАЛИТИЧАР

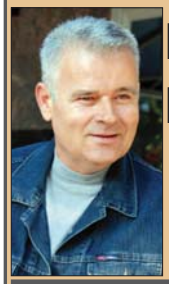

ИЗГРАДЊА ИСЛАМСКЕ БиХ ЈОШ ТРАЈЕ

Страна 2.

ОСТОЈА ТОМИШИЋ ИЗ РИБНИКА НИ У ДАЛЕКОЈ НОРВЕШКОЈ НЕ ЗАБОРАВЉА РОДНИ КРАЈ

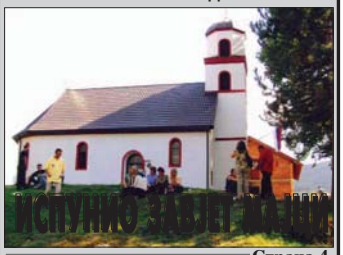

ИСПУНИО ЗАВЈЕТ РОДИТЕЉА

Страна 4.

ПРИЧА ИЗ НЕПОНОВЉИВЕ ХЕРЦЕГОВИНЕ

ПОЧАСНИ КРУГ ЉУБИЊСКИХ МАРАТОНАЦА!

Страна 5.

ДА ЛИ ЈЕ КОДЕКС ОДИЈЕВАЊА У СУКОБУ СА МОДОМ

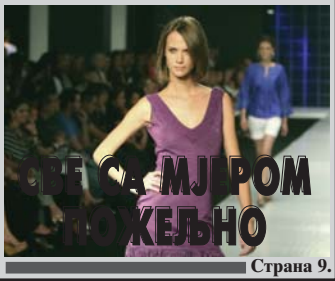

СВЕ СА МЈЕРОМ ПОЖЕЉНО

Страна 9.

Кроз маглу	Страна 8.
Минијатурно прасе	Страна 12.
Енигматика	Страна 13.
Шах	Страна 15.

(Фото-Бета)

Као и све државе у транзицији и ова наша земља треба да одабере прави пут, пут напретка, развоја и интеграција. Наизглед, то није тако тешко - само треба поштено прионути на посао. Али, реалност нас позива на опрез. Постоје и парадржавни органи, парадржавне обавјештајне структуре и цијели један апарат, замишљен и створен у рату, који упорно настоји да оствари своја искључива схватања. Одраз таквих настојања, ипак, не може нити ће моћи да нам да праву слику наше будућности.

МИКАЈЛО МИТРОВИЋ, ВОЈНО-ПОЛИТИЧКИ АНАЛИТИЧАР (2)

ИЗГРАДЊА ИСЛАМСКЕ ДРЖАВЕ БиХ ЈОШ ТРАЈЕ

„Заштитни кишобран" под којим дјелују вехабије у БиХ, у првом реду, чини дио бошњачке политичко-вјерске елите коју је промовисао Алија Изетбеговић још на почетку деведесетих година прошлог вијека... Преко својих „пулена" ти људи још контролишу готово све безбједносне агенције на нивоу БиХ, упозорио Микајло Митровић

Док политичари западних земаља користе сваку прилику да говоре о данашњој највећој пријетњи миру - тероризму, у БиХ је то и даље, изгледа, табу тема. Западне земље улажу огромне напоре да осујете могуће терористичке акције, првенствено најмоћније терористичке организације „Ал-Каиде", и развиле су организовано превентивно дјеловање на том плану. Код нас, међутим, и све оно што се учини као терористички план или активност, дио политичке елите, искључиво из Федерације БиХ, покушава да маргинализује или минимизира. Зашто је то тако и да ли се иза тога крију и неке скривене намјере питали смо војно-политичког аналитичара Микајла Митровића, који отворено анализира ове проблеме и упозорава на озбиљност садашње ситуације о чему је и прије двије седмице говорио за „Глас плус". Будући да је у првом дијелу нашег разговора подсјетио на неспорну чињеницу да „сваки вехабија није терориста, али да је сваки исламски терориста вехабија", покушали смо да развијемо ову тему водећи се актуелностима из живота Исламске заједнице БиХ и тренутним политичким приликама у овој земљи али и у нашем окружењу.

ГЛАС ПЛУС: Дешавања око покушаја уношења експлозивне направе (бомби) у зграду америчке амбасаде у Бечу, поново су актуелизовала, чини се још увијек довољно неразјашњена питања око дјеловања вехабија, како у БиХ, тако и у земљама окружења па и у Европској унији. Оно што је посебно интересантно у свему томе је чињеница да се од одређених политичких снага и појединаца (предсједник Предсједништва БиХ Жељко Комшић), па зашто не рећи и безбједносних агенција у БиХ, читав проблем покушава маргинализовати и релативизовати.

МИКАЈЛО МИТРОВИЋ: Потпуна истина о дјеловању припадника тзв. „вехабизма", као и потпуна истина о неким другим проблемима, нпр. ратни злочини почињени у протеклом рату би умногоме промијенили многе постојеће стереотипе који су створени у БиХ у посљедњих петнаест година, угрозила би многе политичке каријере, професионалне каријере појединаца у безбједносним структурама, итд. Из тих разлога, БиХ је засигурно једина држава у окружењу у којој представници државних безбједносних агенција (начелник одјељења Агенције за истраге и заштиту БиХ за тероризам на ТВ БН) у свјетлу актуелних дешавања у Бечу, јавно саопштава да се не баве проблемом дјеловања тзв. вехабија.

Пазите, каријере руководећих људи у овим агенцијама и те како могу да зависе од одређених политичких и вјерских центара моћи. Ако се сада ти центри моћи доводе у везу са (у овом случају) дјеловањем вехабија онда је илузорно очекивати да и безбједносне агенције на адекватан начин третирају ову проблематику.

А ви имате ситуацију да бошњачки вјерски поглавар у БиХ реис Мустафа Церић, поводом догађаја у Бечу, у интервјуу листу „САФ" од 5. октобра 2007. године, који слови за једно од вехабијских гласила у БиХ, дјеловање вехабија у БиХ назива легитимним и оцјењује као „унутармуслиманско" питање. Нешто раније, предсједник Сабора Исламске заједнице БиХ Едхем Бичакчић дјеловање вехабија у овој земљи оцјењује као питање „здраве конкуренције" двије исламске правне школе - пореди то са конкуренцијом која влада на тржишту.

То може на први поглед да изгледа тако и да се тако евентуално прихвати, али у БиХ не живе само муслимани. С друге стране, не постоји земља у свијету гдје су се појавиле присталице тзв. изворног ислама, а да та земља није увучена у крваве унутрашње сукобе. На истој платформи тзв. изворног ислама дјелују и радикалне исламске групе у Египту, Алжиру, Мароку, Тунису итд. Сјетите се крвавих сукоба у овим земљама. То је та чињеница о којој у БиХ нико, изгледа, не води рачуна, нити на њу упозорава. Напротив, многи политички захтјеви који долазе са бошњачке стране, а који иду у правцу даље централизације БиХ и стварања националне државе Бошњака су подударни са проклакованим циљевима вехабија у БиХ, а то је исламска држава.

ГЛАС ПЛУС: Ви дакле сматрате да вехабије у БиХ имају одређену врсту политичке заштите за своје дјеловање?

МИКАЈЛО МИТРОВИЋ: Сигурно. Тај „заштитни кишобран" под којим дјелују вехабије у првом реду чини дио бошњачке политичко-вјерске елите коју је промовисао Алија Изетбеговић још на почетку деведесетих година прошлог вијека. Њихова имена се могу пронаћи и у управном одбору и другим органима фондације TWRA (Муслиманска невладина организација за помоћ муслиманима трећег свијета, са сједиштем у Бечу), а ради се о Харису Силајџићу, Мустафи Церићу, Едхему Бичакчићу, Хасану Ченгићу, Фикрету Муслимовићу, Бакиру Алиспахићу и другима. Ти људи још контролишу преко својих „пулена" готово све безбједносне агенције на нивоу БиХ. Имају своје људе у институцијама система, правосуђу итд. То је један паралелан, ванинституционални, парадржавни и параобавјештајни апарат. Њихови циљеви и циљеви вехабија су исти - исламска држава. Уосталом, неки од тих људи, који су оснивали TWRA и данас су на највишим политичким позицијама.

ГЛАС ПЛУС: Сматрате да они контролишу или утичу на рад безбједносних агенција на нивоу ове земље?

МИКАЈЛО МИТРОВИЋ: Читава једна гарнитура „неподобних" бошњачких обавјештајаца, која се „дрзнула" да документује дјеловање TWRA, везе са „Ал-Каидом", етничко чишћење небошњачког становништва и ратне злочине над Србима на подручју централне Босне, је приликом формирања нових заједничких безбједносних структура на нивоу БиХ буквално „пометена". Готово нико није добио посао у овим заједничким безбједносним агенцијама БиХ. Зашто? Зашто никад није ријешено убиство високог руководиоца АИД-а Нецада Угљена? Његова ликвидација се у федералним медијима доводила у везу са разоткривањем терористичког кампа Погорелица, а он је био означен као издајник због тога. Поједини свједоци у процесу против Расима Делића тврде да је одред „Ел Муџахид" био под ефективном контролом цивилних власти и имама исламске заједнице са подручја централне Босне. Данас у безбједносним структурама БиХ народговорниће функције, умјесто ове почишћене гарнитуре, обавља народанији полицијски и обавјештајни кадар, управо са тог подручја или народанији кадар Алије Изетбеговића, Хасана Ченгића, ефендије Мустафе Церића и других, а то су Осмица Мехмедовић, Сеад Лисак, Абдуселам Сијерчић и др. Неки су и у родбинским везама са својим менторима. Данас поједине високе функционере ових агенција можете редовно видјети и на снимцима који се приказују о одреду „Ел Муџахид". У овим агенцијама су и различити координатори и инструктори кампа „Погорелица". Један од тих инструктора „Погорелице" је, колико знам по извјештајима медија, постао савјетник министра безбједности у Савјету министара БиХ Тарика Садовића. Чак је и у органима и комисијама Парламентарне скупштине БиХ, задуженим за контролу законитости рада безбједносних агенција, позициониран кадар који је имао и те како активну улогу у исламизацији и радикализацији бошњачких војно-полицијских структура у току рата. Нека неко анализира ратни ангажман бошњачког члана комисије за контролу рада обавјештајно-безбједносних агенција БиХ - Шемсудина Мехмедовића. Данас су, заправо, у безбједносним агенцијама позиционирани „најбољи" ученици Изетбеговићеве прве гарнитуре војног, полицијског и обавјештајног кадра предвођеног Бакиром Алиспахићем, Фикретом Муслимовићем, Енвером Мујазиновићем, Сакибом Махмуљином и осталима. Тако је настављен и „континуитет" својеврсне безбједносне заштите радикалних исламских група и појединаца које дјелују у БиХ.

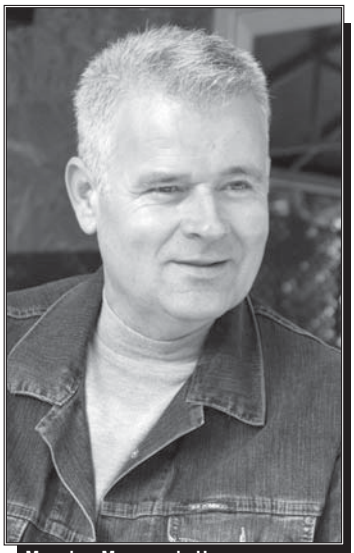

Микајло Митровић: Читава гарнитура „неподобних" бошњачких обавјештајаца буквално пометена

ГЛАС ПЛУС: Из овога што говорите, произилази да су вехабије и њихова појава били готово „државни пројекат" Изетбеговића и његових обавјештајно-полицијских структура?

МИКАЈЛО МИТРОВИЋ: Вехабизам у БиХ је дио тзв. пројекта „Реисламизације" Бошњака, који је Изетбеговић, са својим апаратом, започео постављањем (уз помоћ полицијских снага) ефендије Мустафе Церића за реиса, а наставио довођењем страних плаћеника - муџахедина. Овај процес се касније наставља формирањем „Активне исламске омладине", из које ће израсти данашња организација - структура исламских мисионара, шејхова и даија. Они организују вехабијске џемате и на тај начин (у доглед вријеме) читав тај процес заокружују. Ништа, дакле, ту није препуштено случају. Зато имате ситуацију да се каже да је центар вехабија у Сарајеву.

Једина ствар која није била предвиђена је та да је дио „даија" и „шејхова", незадовољни радом ефендије Церића и дијела бошњачке политичке елите на том „пројекту", формирао паралелну Исламску заједницу, тзв. „Унију босанских џемата" са сједиштем у Бечу. Због тога се ефендија Церић и остали толико прибојавају Порче, Имамовића и других јер они својим „нестрпљењем" угрожавају читав пројекат. И кад их након дугих преговора вођених крајем прошле и почетком ове године није успио уразумити, одлучено је да се они јавним етикетирањем „жртвују", како би се сачувао цијели пројекат. Због тога Церић говори: „Вехабије долазе из Беча".

ГЛАС ПЛУС: Можемо ли дакле рећи да је вехабизам у БиХ само дио много значајнијег пројекта реисламизације Бошњака који је основао дио бошњачке политичке или вјерске елите и који представља увод на стварању исламске државе?

МИКАЈЛО МИТРОВИЋ: Управо тако. Да тај пројекат не би био угрожен, било је неопходно ставити под контролу новоформиране безбједносне агенције на нивоу БиХ. То је урађено на начин да се у њих позиционира кадар који је остао лојалан својим „учитељима" оличеним у ликовима наведене прве гарнитуре Изетбеговићевих војних и цивилних обавјештајаца. На тај начин остварен је континуитет безбједносне заштите цијелог пројекта. Оваква „кадровска политика" је основни разлог „двоструких" стандарда када су у питању, рецимо, истраживања ратних злочина, као и чињеница да нису истражене финансијске малверзације TWRA и злоупотреба донираних средстава (сјетите се опструкција које је имала парламентарна комисија која је то покушала да истражи. Сјетите се изјаве Тихомира Глигорића). Надаље, оваква „кадровска политика" је учинила да све агенције у будућности могу само формално да егзистирају, да буду параван за дјеловање паралелних обавјештајних система. Због тога и имате ситуацију (са почетка нашег ра-зговора) минимизирања одређеног безбједносног проблема, јер су оне практично неспремне да се суоче са њим. Та неспремност је, опет, проузрокована постојећим паралелизмима.

ГЛАС ПЛУС: Када је практично започео тај „пројекат реисламизације"?

МИКАЈЛО МИТРОВИЋ: Након одржавања бошњачког Сабора септембра 1993. године у Сарајеву. На њему Изетбеговић покушава и званично да прогласи исламску републику БиХ. Како је тај покушај миниран од стране дијела бошњачке интелигенције и чланства СДА, Изетбеговић повлачи низ потеза и кадровских рјешења, на основу којих је идеја, и поред званичних одлука Сабора, требало да буде спроведена у дјело. Долази до кадровских смјена у војсци и полицији. Умјесто Сефера Халиловића, постављен је Расим Делић. Промовишу се нови Изетбеговићеви војни и цивилни обавјештајци предвођени Фикретом Муслимовићем и Бакиром Алиспахићем. У формацијe такозване Армије БиХ уводи се (по узору на одред Ел Муџахид) функција „емира" која представља неку врсту политичког комесара. Тако самопроклакована Армија БиХ добија искључиво исламски предзнак. Тај, тада створени, механизам (апарат) дјелује све до данас као својеврстан паралелни систем. Он никада није престао да дјелује. Он, у сушстини, контролише и данашње безбједносне агенције, правосуђе, итд. Смрћу Алије Изетбеговића он се само увезао и наставио да дјелује као обавјештајни сервис његових сарадника.

ГЛАС ПЛУС: У посљедње вријеме у јавности се све чешће помиње име извјесног Нусрета Имамовића, за којег се наводи да је један од вођа вехабија у БиХ. Ко је он?

МИКАЈЛО МИТРОВИЋ: Нусрет Имамовић је бивши студент Факултета исламских наука у Сарајеву. Почетком деведесетих јасно је изнио своје вјеровање да муслимани морају бити ангажовани у борби против непријатеља ислама. Због свог вјеровања он је помогао у оснивању кампа за обуку муџахедина који се звао „Муаскер" у децембру 1992. године у Калесији.

Ради се о једном од бивших припадника одреда „Ел Муџахид", који је у току рата на подручју Калесије водио камп за обуку „домаћих" муџахедина прије него што су упућивани у одред „Ел Муџахид". То је била нека врста „припремног кампа". Он је један од вехабијских шејхова који се „опредијелио" за „Унију босанских џемата". Лидер је вехабијске заједнице у Горњој Маочи код Брчког, а након погибије Јусуфа Барчића постављен је на његово мјесто, односно он је нека врста координатора између централе у Бечу и џемата на терену.

ГЛАС ПЛУС: У којем правцу се може очекивати даљи ток догађаја у свјетлу ових дешавања у Бечу?

МИКАЈЛО МИТРОВИЋ: Као и случај TWRA, аустријске власти ће спровести детаљну истрагу и ствари извести на чистину. То ће вјероватно значити да сједиште Уније више неће бити у Бечу. Не вјерујем да ће у БиХ бити иницираде било какве истраге. Цијела ствар ће се настојати заташкати и даље минимизирати како не би испливале на површину појединости о којима смо овдје разговарали.

Изетбеговић и муџахедини: Бошњачки ратни вођа подржавао вехабизам

■ Разговарао Бранимир Бата ГРУЈОВИЋ

БИВШИ ОБАВЈЕШТАЈАЦ ЏОН ШИНДЛЕР УЗНЕМИРИО АМЕРИЧКУ ЈАВНОСТ ПРОЗИВАЈУЋИ ВАШИНГТОН И БРИСЕЛ

ЗАПАД ПОДРЖАВАО ЏИХАД

Џон Шиндлер, професор Америчког морнаричког колеџа, у својој књизи „Несвети рат: Босна, „Ал-Каида" и рађање светског џихада" тврди да „Ал-Каида" има корене у БиХ. Имао сам увид у ситуацију на Балкану, посебно у БиХ, „где је дошло до ширења исламског тероризма", тврди он

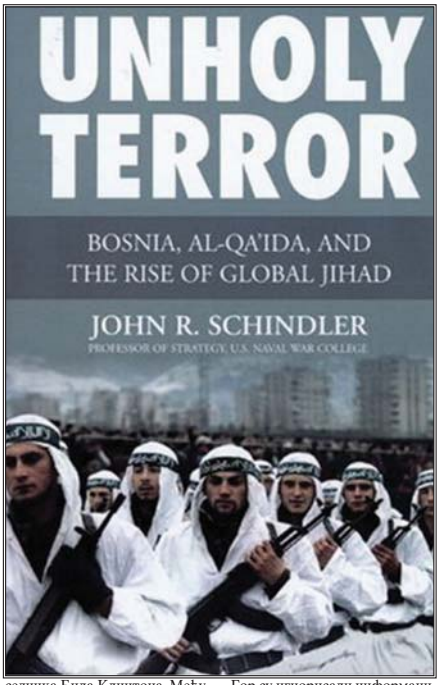

Својом књигом „Несвети рат: Босна, „Ал-Каида" и рађање светског џихада" некадашњи обавештајац и професор Америчког морнаричког колеџа Џон Шиндлер узнемирио је јавно мњење Америке и Запада, јер је открио истину да су Вашингтон и Брисел подржавали продор радикалног ислама на Балкан и у БиХ.

Из тог легла, тврди Шиндлер, изродио се и међународни исламски тероризам, који је у више наврата поразио Запад.

Међутим, и поред тога, Запад је сматрао Србе за непријатеље. Џон Шиндлер је професор стратегије на Морнаричком ратном колеџу, бивши аналитичар Агенције за националну сигурност САД и службеник контраобавештајне службе.

На питања како је текао процес инфилтрације џихада на Балкан и какве су перспективе исламског тероризма у БиХ и на Косову и Метохији он је рекао:

- Агенција за националну сигурност САД је имала могућност да прислушкује телефонске разговоре војног особља ЈНА, као и генерала Ратка Младића. Не могу да дајем детаљније информације и коментаре о оперативним обавештајним активностима. Али, могу да кажем да сам у НСА понајвише радио на балканским питањима, а посебно на контраобавештајним и анти-терористичким пословима.

Он је даље објаснио да је имао блиски увид у ситуацију на Балкану, посебно у БиХ, „где је дошло до ширења исламског тероризма".

- О томе смо редовно обавештавали СІА, Белу кућу и председника Била Клинтона. Међутим, и поред тога што је Џим Вусли, директор СІА од 1993. до 1995. упозорио Белу кућу на опасност од муџахедина у БиХ и на Балкану, председник Бил Клинтон и потпредседник Ал Гор су игнорисали информације СІА и НСА. Зашто су то радили, не знам - навео је Шиндлер.

Он је истакао да је Осама бин Ладен „експлоатисао рат у БиХ за своје властите циљеве и да је рат у БиХ био језгро раста Бин Ладеновог глобалног џихада". У књизи се говори да је Клинтонова администрација, у сарадњи са Ираном, тајно снабдевала босанске муџахедине, укључујући „Ал - Каиду", милионима долара у оружју и опреми.

KFOR на Космету: Могућ рат NATO-а против Албанаца

- Сама СІА и директор Вусли су били скептични да на Балкану могу да нађу „добре момке" који ће се супротставили исламским терористима и муџахединима, али је био наклоњен Србима. Потпредседник Ал Гор је био убеђен да су Срби у БиХ непријатељи Запада и САД. То је мислио и када је „Ал-Каида" напала Америку 11. септембра 2001. и када се показало да на листи од 19 отмичара америчких авиона има и двојица терориста из БиХ - рекао је Шиндлер и истакао:

- Овакав став Ал Гора и Беле куће био је последица пакта, који су СДА и америчке демократе склопиле преко агенције за лобирање. Мада обавештајац Џон Лофтус сматра да су многи припадници покрета џихад радили за западне обавештајне службе, али ја о томе немам прецизне податке.

Он је такође рекао да Организација Исламске Конференције (ОИК) је предводила џихад у БиХ, тако што је Иран тренирао и наоружавао босанске муџахедине, а Саудијска Арабија је финансирала исламске терористе и рат против Срба. У све то, Америка је била уплетена, јер САД контролишу Саудијску Арабију. Интерес Техерана на Балкану је јачање утицаја Ирана на Европу.

- За Иран је избијање рата у БиХ био епохалан успех. Зато су исламске земље заинтересоване и за наставак сукоба на Космету. Западна окупација Космета која ће се, највероватније, наставити, мада у Вашингтону све више преовладава мишљење да после ангажмана у Ираку и Авганистану, треба зауставити проливање крви америчких војника. Према мојим проценама могуће је да на Космету ускоро избије нови рат - овог пута рат NATO-а против Албанаца који желе да униште Србе. Американци и ЕУ желе да заштите Србе - тврди бивши обавештајац који је навео и ово:

- Наиме, данас је јасно да су сукоби на Космету активирани само да би се срушио режим и владавина Слободана Милошевића. Иран и Саудијска Арабија су имали велике проблеме да свој исламски тероризам пласирају на Космет међу Албанцима, јер у Приштини не постоји јака исламска структура, каква постоји у Сарајеву, оличена у Странци демократске акције, Муслиманском братству и другим интернационалним организацијама џихада. Настанак верске индоктринације Албанаца исламом је, барем за сада, немогућа мисија Ирана и Саудијске Арабије - ријечи су Џона Шиндлера.

■ Слободан СТАНИЋ

ВЕХАБИЈСКО ДЈЕЛОВАЊЕ У БиХ И РЕГИОНУ ПРИЈЕТЊА ДРЖАВНИМ ИНСТИТУЦИЈАМА

БАЗА ЗА ИЗАЗИВАЊЕ ХАОСА

Вехабије код којих вјера сама по себи није довољна, већ им је потребна и борба за њу, дјелују и у Црној Гори, Косову и Метохији, Македонији и Албанији... Не треба ни говорити о томе колико њихова агресивност поткопава темеље набројаних држава које тек треба да заокруже процес демократизације и прикључивања европским и евроатлантским интеграцијама

Сукоб најмање двије фракције међу исламским вјерницима у БиХ од којих једна пропагира радикално дјеловање у учењу и ширењу ислама је, упркос настојањима бошњачког вјерског поглавара Мустафе ефендије Церића, бошњачке политичке елите, па и предсједника Предсједништва БиХ Жељка Комшића, све теже прикрити и поготово негирати.Слична подјела, са опасношћу да ескалира у отворен крвави сукоб, уочена нарочито послије избора новог реиса Адема Зилкића, дешава се у Исламској заједници Србије. Ова превирања, по правилу се доводе у везу са вехабијама, наклоњеним радикалном практиковању ислама.

Вехабије код којих вјера сама по себи није довољна, већ им је потребна и борба за њу, дјелују и у Црној Гори, Косову и Метохији, Македонији и Албанији. Не треба ни говорити о томе колико њихова агресивност поткопава темеље набројаних држава које тек треба да заокруже процес демократизације и прикључивања европским и евроатлантским интеграцијама.

Радикални ислам укоријењен је у БиХ са објављивањем „Исламске декларације" бошњачког ратног вође Алије Изетбеговића. То је и моменат кад су радикалне исламске снаге у овој земљи осјетиле тренутак да започну стварање исламске државе на Балкану. Према подацима којима сада оперишу војно - политички аналитичари и познаваоци исламског учења и дјеловања, тај процес од рата до данас никад није прекинут.

ОПАСНО УЧЕЊЕ

Међу исламским вјерницима постоји и различито тумачење Курана. Они који заступају радикалне методе на свој начин извлаче и битне одредбе из Курана. Ево једног од упутстава базираног на Курану по тумачењу радикалних исламиста које заговара отворену агресију или објаву рата у име ширења ислама:

- Ово је фаза отвореног офанзивног рата против свих невјерника. Започела је у 630. години након што се Мухамед вратио у Меку и поганима преотео Кабу. Ово је тренутно важећа фаза.

Нагласи:

- Од Бога је дозвољено објавити нападачки рат свим немуслиманима

- Треба побити погане те понизити жидове и кршћане, тако што ће их натјерати да плаћају данак

- Експедиција Табук (касна 630. г.) је први нападачки рат против кршћана

- Свијет је подијељен у двије Куће, Кућу ислама или мира (Дарул Ислам) и Кућу рата (Дарул Харб)

- Сви муслимани морају се борити како би Кућу рата претворили у Кућу мира, тј. Кућу ислама - то је право значење ислама као мира; мир исламу, а рат осталима - Ово је посљедње учење Курана те је примјењиво данас и у будућности (тј. за вјечност)

- Кршћани су увршћени у листу непријатеља (листа је нарасла на четири уноса)- Стих 9:6 (познат и као стих мача) замјењује све стихове који се односе на показивање милости, љубави, сношљивости и опроста према немуслиманима

Вехабије: Учење које искључује толеранцију

У вријеме када најмоћнија терористичка организација данашњице - „Ал-Каида" својим пријетњама плаши цијели развијени свијет, овај дио Балкана све више поприма изглед њихове најјаче базе у Европи из које се ступа у акцију. Уосталом, то је и потврђено послије неколико терористичких напада широм свијета; кад су откривени починиоци, испоставило се, да су, у неколико случајева, имали управо бх. пасоше, иако нису порријеклом из те земље. Потврдио је то и недавни покушај уношења експлозивних направа у амбасаду Сједињених Америчких Држава у главном граду Аустрије - Бечу. Испоставило се да је „несуђени" терориста, овај пут и родом из БиХ, тачније из Зенице и да је - вехабија.

У извјештају Агенције за националну безбједност о безбједносној ситуацији у Црној Гори, недавно је јавила Бета. Вехабије дјелују у сјеверозападном дијелу Црне Горе, али их има и у Подгорици, Улцињу и Пљевљима. Како је наведено, има и лобирања за афирмацију вехабизма, а за такве активности добија се велики новац.

- Иако још не треба бити претјерано забринут због евентуалних терористичких акција које би огранци „Ал-Каиде" могли да изведу на овом дијелу Балкана, праву опасност представља њихово прављење од БиХ чврстог ослонца и базе за њихово карактеристично дјеловање у свијету - сматра бивши начелник општине Маглај Џевад Галијашевић којег су цитирали медији у Србији.

Други проблем који је свих ових година остао у сјенци је стварање исламске државе БиХ које се тајно, стрпљиво, корак по корак, спроводи под контролом Изетбеговићевог ратног кадра који још има снажан утицај на све битне институције БиХ.

Вехабије у Црној Гори, којих у тој држави има око стотину, повремено разносе пропагандни материјал у коме се величају „Ал-Каида" и њен лидер Бин Ладен, наведено је у извјештају црногорске Агенције за националну безбједност о безбједносној ситуацији у Црној Гори, недавно је јавила Бета. Вехабије дјелују у сјевероисточном дијелу Црне Горе, али их има и у Подгорици, Улцињу и Пљевљима. Како је наведено, има и лобирања за афирмацију вехабизма, а за такве активности добија се велики новац.

Вехабије су нарочито активне у општини Плав, гдје одржавају и скупове. У извјештају је упозорено да на дужи рок постоји могућност „регрутовања терориста у Црној Гори", иако, према оцјенама, регион сада није под директним пријетњама терористичких организација.

■ Е. Г. П.

ОСТОЈА ТОМИШИЋ ИЗ РИБНИКА НИ У ДАЛЕКОЈ НОРВЕШКОЈ НЕ ЗАБОРАВЉА РОДНИ КРАЈ

ИСПУНИО ЗАВЈЕТ МАЈЦИ

Иако никада није обећао мајци Милици, која је била веома побожна жена, да ће бити донатор обнове мјесне цркве, Остоја Томишић је то учинио јер зна да би то и њу, да је данас жива, силно развеселило

Моја покојна мајка Милица, знала ми је рећи: „Сине, Бог све чује, све види и све зна. Пази, сине, никад се не понеси имаштином, а немој се ни пред ким ни понизити неимаштином." Мајчине ријечи су биле мој мото живота, почео нам је своју животну причу Остоја Томишић из Доњих Врбљана, села у општини Рибник, који већ годинама живи и ради у Норвешкој, али који никада није заборавио ни на отаџбину и свој родни крај.

- Добро се сјећам дјетињства у Врбљанима. Биједа и сиромаштво су били, малтене, у свакој кући, али су људи, опет, били разговорни, поштовали су се међусобно, богами и помагали једни другима. Живјело се теже, јер није било ни воде, ни струје, асфалт да и не спомињем, а печеница се чувала само за славу и за косце. Никада ми није било јасно, зашто за косце? За славу, добро, то ми је било схватљиво, али за косце, е..., то ми није ишло у главу. Али када сам мало поодрасто, када сам се и ја латио косе „варцарке", све ми је било јасно. Косац је морао од ране зоре, до касне вечери обарати откосе. Сијено је било драгоцјено, јер се овдје живјело, углавном, од земљорадње и сточарства - присјетио се Остоја - Оће Томишић.

Каже да му је мати била побожна жена.

- Врло, побожна. Ја јој никада нисам обећао, али сам у себи мислио: „Оће, ако икада будеш имао одвише пара, поклони нешто, зарад душе своје мајке, цркви". Ето, то ме је водило да прошле године будем донатор обнове врбљанске цркве; даровао сам цркви звоно, а ове године сам био кум црквене славе „Мала госпојина" - испричао нам је Остоја.

Свечана литургија: Народ у Врбљанима сложно живи

Обновљена црква у Доњим Врбљанима: Остоја радо помогао у обнови

Догодине кани да буде главни донатор обнове цркве.

- Живим и радим у Норвешкој, а душа ми је овдје у Врбљанима. Имам и на Палићу лијепо имање, малу фабричицу, али бих био далеко срећнији да то имам овдје - додао је Остоја.

Није нам било јасно, зашто нам то Остоја каже, када му нико није бранио да у Врбљанима отвори какву-такву фабричицу.

- Не, не, није у питању било каква и било чија забрана, али мислим да општина Рибник, иако знам да има „танак" буџет, недовољан да покрије и оне основне расходе, а камоли да стимулише малу привреду, мора, макар да скрати пут и олакша папирологију. Хтио сам ја да нешто и овдје у родном крају отворим, али кад су почели да ми траже овај папир, па онај папир, зло ми је дошло; као да сам криминалац, а не човјек који је хтио нешто добро да учини за свој крај. Видјећу, нисам рекао да нећу опет покушати, јер ме срце боли што млади одлазе. Старачка домаћинства су старачка домаћинства, којима треба помоћи, али млади одлазе, напуштају село. Само у Темерину код Новог Сада данас живи близу три хиљаде Врбљанаца. Сва срећа па је некоме пало на ум да се оснује Удружење Врбљанаца. Сваке године се окупљамо, или у Темерину, или овдје у Врбљанима. Доњи Врбљани су сада преко Медне повезани асфалтом са Мркоњић Градом. Ријека Сана је драгуљ, који се мора, бар у њеном горњем току, сачувати по сваку цијену. Природа је ту даровала свој најљепши дар овом крају, само да га људи не униште, пожудом за лаком зарадом - рекао је Остоја Томишић. - Ја ћу и убудуће, док сам жив, долазити у Врбљане, помагати сваку акцију села. Цркву нећу заборавити, јер је црква, наша православна, била и остала извор духовног живота.

■ Стеван РИСОВИЋ

Остоја Томишић: Често у завичају

ОТАЦ ПЕРО

Отац Перо се, једноставно речено, сродио са Врбљанцима. Нема куће у коју није ушао. И сам је био иницијатор многих акција, а о куму црквене славе, Остоји Томишићу, кратко ће:

- Велики човјек, још веће душе. Нека му Господ Бог помогне на путу среће и благостања.

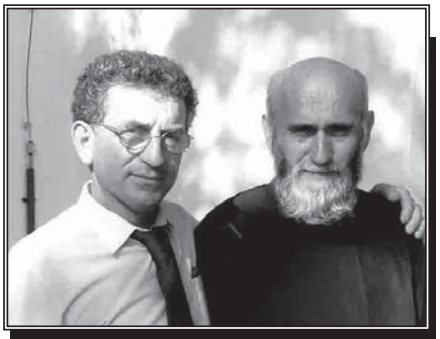

Кум цркве Остоја Томишић и отац Перо: Рађају се нове идеје

ОПУСТЈЕЛА СЕЛА НА ПОДРУЧЈУ БЛАТНИЦЕ

РАТ „ЗАУСТАВИО" ВРИЈЕМЕ

Од 1956. до 1958. године Блатница била општина. Тада, као и све до посљедњег рата, овдашњи народ био веома богат, иако ниједна држава послије Краљевине Југославије није улагала у производњу у овом крају...

Готово једну трећину општине Теслић чини подручје Блатнице, које граничи са маглајском, жепачком, зеничком, травничком и которворошком општином. Све то говори о величини овог краја, у којем је до посљедњег Одбрамбено-отаџбинског рата, у 12 мјесних заједница, живјело око 25.000 становника.

Нажалост, овај планински крај данас насељава између седам и осам хиљада људи. Већина Блатничана је у рату била приморана да напусти своја огњишта у селима Козила, Језера, Подјезера и Горња Јасеница. Преостало становништво се скрасило у неколико нових мјесних заједница, а из године у годину, све више младих напушта ове крајеве. У потрази за послом одлазе у градове или иностранство.

- Колико их је отишло не знам, али могу рећи да то није занемарива бројка. Млади људи са подручја Блатнице, Јасенице, Очуша и Младиковина масовно одлазе, а да ли ће се вратити, то нико не зна. Највећи разлог је незапосленост. Једино што имамо је мљекара „Натура вита", која може запослити до стотињак радника - рекао је предсједник Савјета мјесне заједнице Блатница Велемир Стевановић који је увјерен да се на овим просторима може развијати дрвна индустрија.

- Имали смо много шуме. Дневно је по 40 вагона обловине и дрвета у цјепаници ишло у теслићку „Дестилацију" и даље. Данас блатничку шуму сијече ко стигне - додао је Стевановић.

Он је указао на то да је од 1956. до 1958. године Блатница била општина. Тада је, као и све до посљедњег рата, овдашњи народ био веома богат, иако ниједна држава послије Краљевине Југославије није улагала у производњу у овом крају.

Блатница би живнула да крене производња: Незапосленост "отјерала" младе

Људи су се бавили сточарством, а значајан број радно способних мушкараца је одлазио у иностранство. Према подацима предузећа „Планина", произвођачи су овдје узгајали по 20.000 оваца и око 10.000 крупних грла, а годишње производили 20 вагона пуномасног овчијег сина и 30 тона вуне.

Надалеко је познат блатнички сир, који се правио у кришкама и спремао у дрвене каце од 15 до 50 килограма, направљене од смрче. Захваљујући блатничкој мљекари, овај сир се и данас може купити. Осим поврћа, посебно кромпира, захваљујући недирнутој природи, успијевало је и љековито биље.

- Значајну улогу тада је играла земљорадничка задруга „Братство" која је прерасла у предузеће „Блатница", а касније у основну организацију кооперанта „Планина". Трговина, производња и откуп производа, све је то чинило једну цјелину. Захваљујући откупу, блатнички и планински народ се обогатио. На нашу несрећу, рат је све прекинуо. Од тада, као да је вријеме стало. Сада је ово напуштен крај, о којем нико не води рачуна - објасније је предсједник Савјета мјесне заједнице Блатница.

Због борби које су вођене на рубним дијеловима овог подручја погранична насеља и данас имају проблема са минама, што је један од разлога зашто су ријетки они који се враћају. Сточарством се активно бави десетак домаћинстава а то је, како је рекао Стевановић, само капа у мору у односу на раније.

- Да нам је бар да имамо неку фабрику, да крене производња. Када би прошао пут Тедин Хан - Бистричак, и Блатница би живнула. Не бисмо више били слијепо цријево општине Теслић. До појединих села још нема путева, а и они постојећи, чим падне киша, пропадну - рекао је Стевановић који се ангажовао на рјешавању водоснабдијевања 160 домаћинстава у Блатници и додао:

- Требамо поправити постојећи водовод и изградити нови резервоар, али нам разне дозволе само стварају главобоље. Имамо услове и за развој планинског туризма, а са наших ливада се још може откупљивати љековито биље. Међутим, да све ово крене, треба имати воље.

Општинске власти су, према његовим ријечима, помагале колико су могле, али Блатничани имају мало својих представника у локалном парламенту.

Директор блатничке Основне школе „Доситеј Обрадовић" Мангале Петковић је потврдила да огњишта све више напуштају цијеле породице. То се примијети и по броју ђака. За двије године, школске клупе у Блатници напустило је 60 ученика, односно два одјељења. У овој школској години наставу у главној, и три подручне школе, похађа 558 ученика...

■ Марија СИМИЋ

ВУЧИЈА ПЛАНИНА

Још се памте традиционалне борбе овнова на платоу Вучије планине која се налази на јужном дијелу теслићке општине. Од града је удаљена четрдесетак километара и чини сјевероисточну падину Влашића. Годинама је народ Бијелог Бучја, Брића и других околних села одлазио пут Војводине, и тамо започињао нови живот, јер у планини он зна бити веома суров.

- Они који су отишли, и данас посјећују своје куће. У разговору са њима сазнала сам да би се радо вратили у наше ваздушне бање, али их спречава то што нема путева ни струје. Отишли су, јер су морали! Није се могло ни у школу, ни љекару а комплетна храна се набављала у септембру. Појединци сада покушавају да се баве сточарством, али их треба стимулисати - рекла је Мангала Петковић.

ПРИЧА ИЗ НЕПОНОВЉИВЕ ХЕРЦЕГОВИНЕ

ПОЧАСНИ КРУГ ЉУБИЊСКИХ МАРАТОНАЦА!

Деведесетпетогодишњи Ристо Вујовић из Љубиња деценијама сањао да са браћом и сестрама подигне споменик оцу Милану и мајци Симани у засеоку Радимља... Кад су се на освештању споменика окупила Ристина браћа и сестре установили су да њих шесторо имају заједно 506 година

Илинка, Младен, Цвија, Данило, Ристо и Милева: Окупио их споменик оцу и мајци

Било је то као у Шијановом филму „Маратонци трче почасни круг". Само што су ови наши маратонци аутентични, прави, живи. И они су затварали један, и јединствен круг. Круг какав Херцеговина није упамтила! Нити ће га више моћи поновити, јер су нове херцеговачке породице малобројне! Шесторо браће и сестара Вујовића из љубињског засеока Радимља, подигли су ове јесени споменик „мами и тати" - те дошли да га освештају. И?

Ристо Вујовић: Дочекао оно за чим је деценијама чезнуо

И шта су установили? Установили су да њих шесторо имају скупа 506 година!!!

- Богами, баш тако! - потврђује најстарији међу њима, 95-годишњи Ристо Вујовић. - Ни ја у мом дугом вијеку не памтим тако нешто. Чак ни у причама слично нисам чуо, а било је овако: видјевши да ми се живот полако ближи крају, позвао сам брићу и сестре и казао им да би био ред да и ми нашим родитељима, оцу Милану и мајци Симани, подигнемо споменик. Сложили су се, дали прилоге... Кад је споменик био зготовљен и на ред дошло освештање, Младену сам - у Београд - као најмлађем међу нама - та само му је 77 година (!) - поручио да ће бити возач: да довезе 80-годишњу Илинку (удату Дангубић) из Београда, те да окрене преко Смедерева и прихвати Данила (85) и Милеву (82 године, удату Сикимић). У Љубињу смо их дочекали ја и наша сестра Цвија (удата Жарковић, из љубињског села Убоска) којој је 87 година! Сабери нам године и видјећеш - тачно 506!

Ту Ристо накратко застаје, нешто погледом тражи по кућној витрини, устаје и дохвата уоквирену стару фотографију.

- Ево видиш ову црнобијелу слику. Сликали смо се 1947. Нас петоро браће. Ту су још и наша два брата Радослав и Новица, што су послије живјели и нажалост умрли у Кикинди. Но и нас тројица преостале браће никад се за тих 60 година нисмо послије заједно окупили за столом! Виђали смо се појединачно, али, понављам, никад више заједно - све док се, ево, недавно нисмо опет загрлили и ми међусобно, и са сестрама! Живот и породичне обавезе су нас увијек некако спречавале да се скупа сретнемо. Спојио нас је онда овај споменик родитељима! Па да није ништа више друго учинио - довољно је учинио! Да не би међу нама остао било какав неспоразум на споменику смо написали само: споменик прецима подижу њихови потомци. Ништа више. Тако да о овом нашем необичном сретању на њему неће остати никакав траг.

Ни о којечему другом није остао траг нигдје до ли у Ристином сјећању.

- Сјећам се - прича - кад је уз Први свјетски рат ударила глад на Радимљи. Отац Милан живио је у заједници са својим стрицем Луком. Било нас је осамнаесторо чељади под кровом. Бавили смо се сточарством и имали смо брашна у амбарима, али га нисмо смјели показивати. Народ је гулио кљеновну кору, тукао је и од ње правио хљеб. Народ је јео разне траве и биљке само да би се одржао у животу. И ми смо испекли један кљенов хљеб - и држали смо га у прозору; да га виде сви који нам у кућу дођу: и сеоски кнез, и жандарми, и остали... А крријући смо пекли прави хљеб и крријући га јели... Опасно је било у годинама глади да те ко види како једеш прави хљеб. Могао би те због њега убити, могао би ти кућу напасти и породици отети све брашно из амбара! Ниси смио показати да га имаш... А вјерујем ми на ријеч онај кљенов хљеб био је толико опор и тежак, без укуса, да га ни керови нису хтјели јести кад би им комад бацио. Људи су морали. То је била цијена опстанка!

Посљедња успомена из 1947: Петоро браће Вујовића више се никад нису заједно срели

Кад су минуле године „илегалног једења правог хљеба" Ристо је 1921, као деветогодишњак, кренуо у љубињску основну школу; школу која тада није била обавезна - и у којој, добро то памти, није ишла ниједна дјевојка ни из једног љубињског села:

- Завршио сам четири разреда до 1925. Учили су ме Никола Живковић, Изет Машић и Милка Матијашевић. Послије сам отишао у Никшић и тамо радио, као конобар, у хотелу „Америка". Онда у војску, а послије војске у родни засеок... У Другом свјетском рату учествовао сам у једној од првих битака против Нијемаца у Херцеговини - у Бадрљачама, између Љубиња и Стоца; послије рата био сам руководилац добровољних радних акција на градњи шумских путева кроз планину Вележ, одакле се довозила бесплатна дрвена грађа за све задружне домове што су се тад подизали по Херцеговини. Затим интендант у Тарчину на градњи пута према Крешеву... Свукуд се ишло, свашта се прошло, све док 1985. нисам саселио из Радимље у Љубиње, у новоизграђену кућу крај Пребиловачког пута. И Ристина браћа и сестре, чак и цртицама из биографија, откривају да су у Херцеговини само сеобе сталне. Још прије Другог свјетског рата Новица је одселио у Македонију - у село Караорман код Штипа. Касније му се придружио и брат Новица, који је служио војску на граници с Бугарском, а потом су им из Радимље дошли и брат Младен и сестра Илинка - да би у Штипу ишли у школу. Ту их је затекао рат. Кад су Бугари ушли у град, причали су, истјерали су све досељенике из кућа, онда их мјесец дана држали у жељезничким вагонима - потом одвезли у Бољевац. Послије ослобођења Вујовићи су из Бољевца прешли у Кикинду. Радослав и Новица тамо остали за стално. Младен је отишао у Руму, ожењио се једном Бањолучанком, те преселио у Београд, гдје и данас живи... Данило одселио у Смедерево; послије је са женом неко вријеме радио у Француској, па се вратио... Ето, ваљда је сад јасно због чега је Ристо, као најстарији, увијек чезнуо, а никад није могао, да окупи браћу и сестре на једном мјесту - на макар један дан!

- Знате - објашњава - у овим годинама ми изнебуха, долете слике из ђачких дана. Сјетим се десетина и десетина лица из школских клупа, млађих и старијих од мене... па са неким нејасним страхом закључим да одавно од њих нико није жив осим мене... Да нигдје около немам свог вршњака. Не знам на кога сам повукао ову дуговјечност. Ваљда је, и мени и мојој браћи и сестрама, дошла по мајци Јањуши. Отац Милан нам је живио 65, дјед Ристо Вујовић, што се звао исто као ја, само 45 година! Зато сам хтио да се макар још једном видим и сретнем са мојим ближњим. И, ето, кад нас већ нису могли окупити родитељи за живота, окупио нас је споменик који смо им подигли.

Кратак је један обичан сунчани јесењи дан да се браћа и сестре испричају о свему, али опет био је довољно упечатљив и дуг да га они до краја својих живота више никад неће заборавити. У њиховим биографијама, колико биле дуге биће то посебан дан. Као што је и догађај што се у њему збио јединствен не само у Херцеговини, него можда и Европи.

■ Текст и снимци Жарко ЈАЊИЋ

ОСАМДЕСЕТОГОДИШЊА РАДМИЛА ЈОКИЋ ДЕЦЕНИЈАМА ПОСЛИЈЕ КРШТЕЊА У ПОСЈЕТИ ЗАВИЧАЈУ

КРАЈ ЗАЧИЊЕН НОСТАЛГИЈОМ

Иако рођена на Сјемећу, а крштена на Борикама, Радмила Јокић на пут у родни крај спремала се откако зна за себе, али је испуњење жеље увијек потискивало нешто преће...

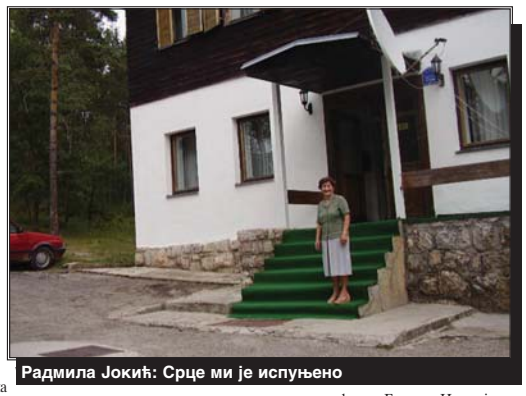
Радмила Јокић: Срце ми је испуњено

Неко је рекао да човјек тамо гдје први пут угледа сунце пожели да се пресели у вјечност.

Да ли је то био повод или исконски зов родног краја, али је Радмила Јокић, рођена Карабатковић из Добоја, тек у својој осамдесетој години дошла да обиђе мјесто рођења, Сјемећ, и мјесто пријема Светог крштења, Борике, у општини Рогатица.

Али, кренимо редом. У породици Јове Карабатковића, рођеног у Сокоцу, који је као шумар радио на Сјемећу код Рогатице, и Зорке Пржуљ из Жљебова код Сокоца, 16. августа 1928. године родило се прво дијете - кћерка Радмила.

Родили су Карабатковићи на Сјемећу још једно дијете - сина Мићу. Обоје су крштени у храму Светих Петра и Павла на Борикама. Тај свечани чин, судећи према Љетопису боричке цркве, која је ове године обиљежила 100 година постојања, обавио је свештеник Алекса Поповић. Он је на Борикама богослужио од 1922. до 1934. године.

У то вријеме, шумари су били државни чиновници и држава је одлучивала о њиховој судбини. Да се не би „покварили" и почели „братити" шуму са локалним становништвом, послије извјесног времена добијали су „прекоманду".

Јово Карабатковић је тако 1932. или 1933. године, добио ново намјештење у Павловцу код Травника. Тамо је добио још двоје дјеце: Добрилу, која је умрла као дијете, и Наду, која је уз најстарију сестру Радмилу и брата Мићу, и данас жива.

Првенац у породици, Радмила, није се пуно задржала у Павловцу. Вратила се код тетке у Жљебове на обронцима Романије и Деветака, и са пет и по година пошла у основну школу. Била је одлична ученица и четири разреда завршила је са девет година. Због година и ниског раста, једва је примљена у Другу гимназију у Сарајеву. У њој је завршила први и други разред ниже реалке.

А онда, долази Други свјетски рат. Оца заробљавају и одводе на рад у Њемачку. Отуда бјежи и прикључује се остатку породице у Павловцу. Захваљујући људима добре воље, не иде ни у какву војску или логоре, већ ради као чистач у Шумарији „Себешић".

Мајка умире 1943. године.

Послије рата, Радмила завршава нижу пољопривредну школу и 1947. године добија посао у Пољопривредном добру у Новом Селу. Као истакнута „скојевка", након завршетка политичке школе, један дио радног вијека проводи у Градском комитету СК у Тузли. Удала се 1951. године за Слободана Јокића из Шамца, који је био истакнути привредни руководилац. Једно вријеме радила је као матичар у општини Ново Сарајево. Од тада јој је посао матичара постао главно занимање, али у Добоју, гдје је почела радити 1963. године и све до пензионисања 1980. Срели смо је ових дана на Борикама код Рогатице, и ево шта смо забиљежили.

- Иако сам рођена на Сјемећу, а крштена овдје на Борикама, ово ми је први пут да боравим у овим крајевима. На пут у родни крај спремала сам се откако знам за себе. Жељу је увијек потискивало нешто „преће" и ево ме у родном крају, у мојој осамдесетој. Сад видим да сам пуно гријешила што раније нисам долазила. Ово су прекрасни крајеви, мени зачињени носталгијом на дјечије дане, живот уз оба родитеља, сјећање на брижну мајку - рекла је она и додала да је посебно одушевљена ергелом коња и хотелом „Борике".

- Топлина људи и пејзаж испуњавају моје срце, и сад сам на размеђу два јака осјећања - туге што сам у позно доба живота дошла у ове крајеве и радост што сам ипак имала прилику да и ово доживим - испричала је, као да се исповиједа, старица Радмила.

Са још увијек крепком и виталном старицом Радмилом на Сјемећ и Борике дошла је и њена кћерка Бранка. И она је први пут у овим крајевима. Одушевљена виђеним обећала је да јој ово неће бити и посљедњи боравак у мајчином мјесту рођења и крштења.

- Ово су крајеви који се могу видјети само у руским филмовима и описани у Толстојевим дјелима - каже Радмилина кћерка Бранка.

■ Сретен МИТРОВИЋ

ЈЕДАНАЕСТИ ФИЛМ СВЕМИРСКЕ САГЕ „ЗВЈЕЗДАНЕ СТАЗЕ" ДОБИО ГЛАВНОГ НЕГАТИВЦА

ЕРИК БАНА НА „ЕНТЕРПРАЈЗУ"

Џеј Џеј Ејбрамс и његова екипа држе у највећој тајности заплет најновијег филма који би требало да повећа зараду од милијарду долара, коју је до сада донијело шест серијала од укупно 726 епизода и десет филмова

Свемир... Крајња граница... Ово су путовања свемирског брода „Ентерпрајз"... Његова петогодишња мисија: истраживати чудне нове свјетове, тражити нови живот и нове цивилизације, храбро ићи, гдје још ниједан човјек није ишао...

Мало је оних који себе сматрају фановима научне фантастике, а који напамет не знају ове ријечи капетана „Ентерпрајза" из „Звјезданих стаза", и то у оригиналној енглеској верзији.

Немезис: Посљедњи филм „Звјезданих стаза" снимљен 2002. године

Мистер Спок: Леонард Нимој у улози првог официра „Ентерпрајза" и најбољег пријатеља капетана Кирка

Свемирски брод из 23. вијека: Звјездане стазе прате авантуре „Ентерпрајза" и његове посаде

А, за све оне који већ четири године, још од „Немезиса" из 2002. године, чекају да на великом платну поново чују овај монолог, једна сјајна вијест - аустралијски глумац Ерик Бана укрцаће се као негативац Неро на свемирски брод „Ентерпрајз", у једанаестом филму свемирске саге „Звјездане стазе".

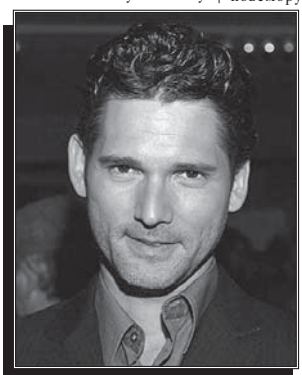

Ерик Бана: У једанаестом филму глумиће негативца Нера

Тридесетдеветогодишњи Бана, на одушевљење фанова најпопуларнијег серијала научне фантастике 20. вијека, придружиће се екипи Џеј Џеј Ејбрамса, творца серија „Изгубљени" и „Алијас", која у новембру почиње снимање филма, чија је премијера заказана за 25. децембар идуће године.

Поред Бане, у свијет „Звјезданих стаза", који је шездесетих година прошлог вијека створио Џин Роденбери, „телепортираће се" и Леонард Нимој, Вулканац Спок из „Звјезданих стаза" из 1966. године, који данас већ увелико гази осму деценију живота.

За сада је такође сигурно да ће у филму глумити и Зекари Кинто, Зое Салдана и Антон Јељцин, а још увијек није дефинитивно потврђено да ли ће им се придружити и Крис Пајн, за кога се претпоставља да је добио улогу младог капетана Џејмса Т. Кирка.

Џеј Џеј Ејбрамс и његова екипа држе у највећој тајности заплет најновијег филма који би требало да повећа зараду од милијарду долара, коју је до сада донијело шест серијала од укупно 726 епизода и десет филмова. Иако је у почетку сматрана прекомпликованом за америчку телевизију, ова свемирска сага постала је један од најуспјешнијих холивудских производа.

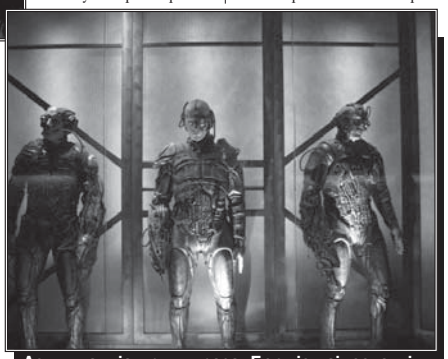

Асимилација других раса: Борг је најпознатији киборг у цијелом серијалу

У измишљеном свијету Џина Роденберија човјечанство, послије проналаска ворп погона, а уз помоћ других раса, побјеђује болести, расизам, сиромаштво, нетолеранцију и ратове на Земљи и креће у истраживање свемира.

Прва епизода „Звјезданих стаза" - „Клопка за људе", приказана је 8. септембра 1966. године и добила је лоше оцјене критике. Серија је велику популарност стекла седамдесетих година, када су репризиране епизоде из првог серијала.

Због ове популарности студио Парамаунт је „Звјездане стазе" вратио на мале екране под насловом „Звјездане стазе: Фаза 2".

Први играни филм је снимљен 1979. године и мада је генерално оцијењен као неуспјешан, улагање у инфраструктуру знатно се исплатило у сљедећим филмовима који су у успјешно користили са бољим сценаријима.

Године 1987. серија се вратила на мале екране под називом „Звјездане стазе: Сљедећа генерација", а услиједиле су „Звјездане стазе: Дубоки свемир девет", „Звјездане стазе: Војаџер" и „Звјездане стазе: Ентерпрајз".

■ Радана КЛЕПИЋ

„ГЛАС ПЛУС" И КЊИЖАРА „ЛИТЕРА" ПРЕДСТАВЉАЈУ

НАЈЧИТАНИЈЕ КЊИГЕ ПРОШЛЕ СЕДМИЦЕ

1. „Брзопотезна партија" - Једну жену нашли су убијену у шуми, са необичним сатом на руци, а оно што је изгледало као једноставан случај ускоро прераста у кошмар. Нико не може да схвати који су мотиви убице ни ко ће бити сљедећа жртва.

У ове бурне догађаје увучено је двоје бивших оперативаца службе безбједности који су постали приватни детективи. Ангажовани су да би доказали невиност једног човјека у случају провалне крађе код проблематичне породице из високог друштва. Ускоро ће се, вођени шокантним тајнама, партнери наћи усред грозничаве потраге за убицом, другачије од свих са којима су се раније сусретали.

Како брзопотезна партија вртоглаво одмиче, Шон и Мишел суочавају се са сабласном загонетком и објелодањују једно ужасно откриће за другим. Приближавајући се истини, установиће и да су њихови животи у опасности. А онда доживљавају највеће од свих изненађења. Када серијски убица није серијски убица? Када казаљке на сату нису казаљке сата? Аутор романа је Дејвид Балдачи.

Цијена 19,50 марака

2. „У Лучијиним очима" - Радња књиге, писца Артура Жапена, одвија се у Амстердаму давне 1758. године. Један мушкарац лукаво заводи једну жену. Он је Шевалир де Сенгал, по свему судећи, прави господин, а она је куртизана, у Амстердаму позната по велу који никада не скида са лица. Сенгал јој упућује изазов: Ако пронађе жену која је у љубави са њим доживјела патњу, има пуно право да одбије његова удварања а ако је не пронађе пристаће на његова правила игре. Но, Сенгал не зна да је жену под велом већ срео прије много година, док је водио другачији живот. Ни Лучија не зна да ће Сенгал ући у историју као један од највећих љубавника на свијету, Казанова.

Изузетно занимљива и дирљива прича о невиности и искуству, љубави и жртвовању „У Лучијиним очима", води читаоце на чаробно путовање од амстердамских до венецијанских канала осликавајући величанствени портрет 18. вијека. Ипак, „Казанова је заробио многа срца, али само једна жена је сломила његово".

Цијена 12,00 марака

3. „Закон ћутања" - За дјецу Рејмонда Априлеа он је био одани члан породице, усвојени „нећак" њиховог оца. За FBI он је био човјек који би радије јахао своје коње него што би се бавио пословима мафије. Нико није знао зашто је Априлеа, посљедњи велики амерички дон, усвојио Астореа Вајолу прије много година на Сицилији; нико није ни наслућивао колико га је пажљиво обучавао, како је док су донова дјеца градила поштовања достојна каријере у Америци, Асторе Вајола чекао на свој тренутак.

Његов час сада је куцнуо. Дон је мртав, а његово убиство је један крваво чин у драми амбиције и преваре која се протеже од смртоносних компромиса једног FBI агента до похлепе два корумпирана детектива њујоршке полиције, као и застрашујућих планова јужноамеричког нарко-краља. У сукобу непријатељстава и љубави, издајника и оданих војника, Асторе Вајола кренуће за својом судбином. Јер након свих ових година, овај тренутак је у његовој крви.

Аутор овог криминалистичког романа је Марио Пузо.

Цијена 17,00 марака

4. „Сена" - Писац Нил Џордан говори о имагинарним пријатељима и вожњама на сијену, о позоришним представама и школским игранкама, о наизглед идиличном дјетињству поред ријеке Бојн. Нина Харди је убијена. Умрла је у кући у којој је одрасла, а убио ју је Џорџ, пријатељ из дјетињства. Међутим, њен леш никада није нађен, а она остаје тиха сјена која посматра догађај у властитом загробном животу. Мора да посматра полубрата Грегорија како долази да је сахрани, тридесетак година касније и Џејни како покушава да изврше признање од Џорџа свога брата. Кроз њих ће Нина поново проживјети њихове животе и почети да схвата какви су људи постали. „Сена" је незаборавни приказ дјетињства и снажна прича о љубави у многим њеним облицима и дирљивој трагедији.

Цијена 14,00 марака

5. „Тајни свијет снова једне купохоличарке" - Ребека Блумвуд је управо постала гола као црквени миш, али никада није била боље обучена. Ребека је новинар. Њен посао је да савјетује друге како да управљају својим новцем. Но, она своје слободно вријеме проводи у куповини.

Живи у луксузном стану у отмјеној четврти Лондона, дружи се са џет-сетом, а ормар јој је крцат крпицама које једноставно мора имати ове сезоне. Једина невоља је што она себи све ово не може да приушти, заправо ништа од свега. Она покушава да престане да троши, покушава да заради више новца. Али, ништа од тога јој не полази за руком. Једина утјеха која јој преостаје јесте да купи себи нешто... ма само неку ситницу...

Напокон се појављује прича до које јој је стало и њен чланак са насловне стране узрокује ланац догађаја који ће јој промијенити живот - и животе оних око ње, заувијек.

„Бити шворц никада није било овако забавно", поручује писац књиге, Софи Кинсела.

Цијена 15,10 марака

■ Нада ВРАНКОВИЋ

ОТВОРЕНА КЊИГА

КРИТИЧАР КАО СТВАРАЛАЦ

(Књижевно-научни, естетички и културолошки допринос Бранка Лазаревића, Зборник радова, Херцег Нови, 2007. године)

Као мало који други њен истакнути стваралац,Бранко Лазаревић (1883-1968) је у три наврата ушао у српску књижевност. Прве своје текстове, позоришне и књижевне критике, Лазаревић је објавио 1907. године. Ученик и пријатељ Јована Скерлића, због свог дара и велике радности, Лазаревић је сматран и његовим насљедником: како на универзитетској катедри тако и на мјесту уредника и идејног профилатора најзначајнијег књижевног часописа оновременог - „Српског књижевног гласника". Предговор првој књизи свога ученика, под насловом „Импресије из књижевности", написао је управо Јован Скерлић, што је било више од уобичајене почасти.

У периоду до Првог свјетског рата, Бранко Лазаревић је написао неке од својих најбољих књижевнокритичких текстова: о Кочићу, Ракићу, Дису, Радичевићу и другима. По други пут Лазаревић улази у српску књижевност 1961. године, када у „Савременику", заслугама Драгана Јеремића, објављује прве своје радове послије Другог свјетског рата.

У другој половини 20. вијека, радови Бранка Лазаревића само су у једном прештампани, у књизи под насловом „Критички радови Бранка Лазаревића" (приређивач Душан Пувачић) у оквиру познате едиције „Српска књижевна критика".

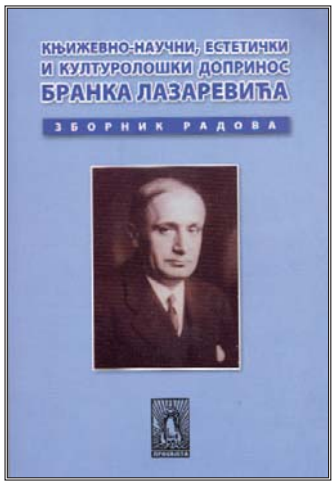

И поред овог уступка, вријеме и околности очигледно нису биле наклоњене Бранку Лазаревићу.

Зато се његовим трећим уласком, или је можда боље рећи другим повратком у српску књижевност, може сматрати издавање „Сабраних дела" у шест томова (Завод за уџбенике и наставна средства Београд, почевши од 2002. године). Овим подухватом исправљена је неправда нанесена једној од најистакнутијих личности српске културе, чије је дјело у њеном поретку једно од незаобилазних.

Ускоро треба да се појаве још два тома Лазаревићевих дјела, пронађена у његовој заоставштини, од којих ће за читаоце најинтересантнија бити књига под насловом „Дневник једног никога 1943 - 1947."

Научни скуп под називом „Књижевно-научни, естетички и културолошки допринос Бранка Лазаревића" одржан је октобра 2006. године у Херцег Новом, а књига под истим насловом, о којој је овдје ријеч, представља зборник радова поднесених на том скупу. Дакако, скуп посвећен Бранку Лазаревићу није случајно одржан у Херцег Новом: у овом граду је он провео готово посљедње двије деценије свога живота. Организатор скупа и приређивач ове књиге Оливера Доклестић, заслужна и због бриге око Лазаревићеве заоставштине, забиљежила је и успомене још живих савременика великог критичара, о његовим годинама проведеним у Херцег Новом.

У радовима из зборника „Књижевно-научни, естетички и културолошки допринос Бранка Лазаревића", посебан акценат је стављен на критичарско и естетичко становиште његово те, посебице, на различитим поводима изнесене ставове о умјетности и њеној суштини. Лазаревић је већину својих књижевнокритичких текстова написао до Првог свјетског рата, његово интересовање за књижевну критику - у најужем смислу - као да је пресахло; писао је огледе и студије о различитим видовима умјетности те уопште о критици, као особеној стваралачкој дисциплини. У ту групу, више од других, улазе радови о Јовану Скерлићу, те два под насловима: „Стваралачка критика" и „Критички поступак".

Иако ученик Јована Скерлића и Богдана Поповића, Бранко Лазаревић се у критици, поимању књижевности и умјетности није угледао ни на једног од њих. Лазаревићево схватање критике било је потпуно особено. Ближе одређена, Лазаревићева критика је импресионистичка и стваралачка.

Он је сматрао да је критика пар екселанс стваралачки чин и да резултира новим дјелом и новом вриједношћу, која не мора имати готово никакве везе са дјелом о коме говори. Умјетничко дјело је, по Лазаревићу, за критичара само материјал, за настанак његовог дјела. Код импресионистичке критике, онако како ју је артикулисао Бранко Лазаревић, „критичар постаје главно, уметник споредно", каже Слободан Јовановић.

Усредсређујући се на стваралачки и импресионистички аспект критике, Лазаревић је потпуно занемаривао њену аксиолошку компоненту: „Само је једна вредност права вредност, и та је како је и колико критичар...поводом тих вредности успео да да своју вредност, да извуче из свог комплекса своје лице и наличје", каже он у једном тексту. Штавише, каже Лазаревић у једном тексту о Скерлићу, потпуно је неважно хоће ли критичар направити промашај, „најважније је да ли ће критичар тачно променити свој предмет".

Поводом овако особеног схватања критике, чини се важном једна (бар) напомена: критика како је Лазаревић артикулише у својим превасходно теоријским радовима, у пракси је готово немогућа. Лазаревићеве књижевне критике, на примјер, потпуно су другачије. Лазаревић је износио ове ставове о критици онда када је у потпуности престала његова активност као књижевног критичара. Међутим, и поред тога, посебно је занимљиво и подстицајно његово залагање за критичара као стваралца, који пишући о другима неће бити пука њихова сјенка и неће у предмету своје пажње изгубити индивидуалитет.

Иако књига „Књижевно-научни, естетички и културолошки допринос Бранка Лазаревића" није обухватила ни све најважније аспекте обимног дјела овог великог стваралца, она је заслужна због откидања од заборава дјела и аутора који су једни од темељних у нашој култури.

Оно што је у једној култури вриједно узглобљавања у њен трајни поредак, не мјери се појединим кратким временским одсјецима, који Бранку Лазаревићу, у посљедњој дионици његовог живота, нису били наклоњени.

■ Душко ПЕВУЉА

ЈУГОСЛОВЕНСКИ ПАРТИЗАНСКИ ФИЛМ (1)

СУНЦЕ БИЈАШЕ ОРИЈЕНТИР

Партизански филм није залазио у жанровске отклоне и заврзламе, у комедију, пародију, метафору, алегорију. Озбиљне теме тражиле озбиљан приступ

Вриједносна листа југословенског партизанског филма, од „Славице" 1947. године и даље, варирала је од промашаја до дјела која су ушла у антологију. Историјска позадина, важност догађаја или књижевна подлога нису увијек били и алиби квалитета. Раскошно скупи спектакли нису били и најбољи. Партизански филм није залазио у авантуру звану комедија, пародија, метафора или алегорија. Озбиљне теме су тражиле озбиљан приступ и озбиљне људе.

Први се памте: „Далеко је сунце" редитеља Радоша Новаковића. У овом филму дијалог је још увијек позоришни, али глума није. Бранко Плеша, Драгомир Фелба, Јанез Врховец и остали глуме на филмски начин, лишени насљеђа театра, гестикулације и мимике. „Далеко је сунце", по роману Добрице Ћосића, вриједан је пажње гледајући из угла времена када је настао, 1953. Импресивна црно-бијела фотографија ветерана Ненада Јовичића очарава, а поједине масовне сцене битки ни до данас нису надмашене. Истина, Новаковић је понешто „преписао" из „Крстарице Потемкин" и из „Ивана Грозног" и то је добро, јер велики Ејзенштајн зато и јесте оно што јесте, да би био другима узор.

С почетка, југословенски партизански филмови угледали су се на међуратне совјетске револуционарне филмове на сличну тему. Временом, партизански филмови су бивали оригиналнији, критични и аналитички, макар и по цијену да заглаве у „бункеру" Жика Митровић и његов опус спектакла „Капетан Леши" (1960), „Сигнали над градом" (1960) и „Обрачун" (1962) - дјела стваралаца који режира за гледаоца и који зна да филм треба да буде занимљив и да има главу и реп.

„Козара" (1962), високопрофесионални спектакл, тада раван оним холивудским, творевина је више аутора. За успјех филма није, дакле, заслужан само Вељко Булајић већ и његови сарадници, такође добри редитељи Раденко Остојић, Бахрудин Бата Ћенгић, Хајрудин Шиба Крвавац и Миленко Штрбац.

■ Велимир БОЈКО

(Крај у сљедећем броју)

Бата Живојиновић: Улога у филмском спектаклу „Козара"

РИЈЕЧ О РИЈЕЧИМА

КАРНЕВАЛ

Кантина, наравно, нема везе са кантом, нити кољиво са клањем. Кантина је ријеч из италијанског језика, гдје значи: подрум. Кољиво на грчком језику значи: ситниш, кувану пшеницу са шећером и орасима

Неслућене су везе међу ријечима, поготово страним, које су нам мање јасне, „непровидне".

Те везе открива језичка дисциплина етимологија. Па да се и ми мало забавимо овом занимљивом науком.

Да ли можете запазити какву везу између ријечи петролеј и ментол? Шта имају заједничко смрдљиви петролеј и укусни ментол? - рећи ћете. Али имају. Заједничко им је латинско *oleum* - уље. У сложеници *петролеј* имамо: *petro* - нафта и *oleum* - уље, а у *ментолу* препознајемо ријечи *menta* - нана и *oleum.*

Шта је заједничко у ријечима прогноза и дијагноза? ... То је грчка ријеч гносис - знање. Наравно, да би се на основу прегледа болесника одредила врста његове болести или предсказало какво ће вријеме бити - потребно је знање.

Култура и култ су ријечи никле из истог коријена - лат. *colere* - гајити, његовати, поштовати. Култура (сваке врсте) мора се стварати, развијати, његовати, а култ је изузетно поштовање (најприје богова, а касније и личности, па и људских дјела, нарочито из области културе).

У школи читамо, учимо разне лекције, слушамо и читамо разне легенде. Знамо да лектори читају и исправљају туђе рукописе прије њиховог штампања. Визуелна сличност ријечи *лекција*, *легенда*, и *лектор* упућује нас на њихову сродност, а њу потврђује и сличност у значењима тих ријечи, које им даје лат. *legere* - читати.

Придјев ментални означава оно што се односи на ум (ментално здравље, нпр.). Менталитет означава начин мишљења, скуп душевних особина појединаца или читавих народа. Ријечима *ментални* и *менталитет* заједничко је лат. *mens* - ум, дух. Познато је да фудбалери често пате од повреде хрскавице у зглобу кољена - менискуса. Мање је познато да је мениск од грчког *мениск*ос - млад мјесец, јер та хрскавица има српаст, полукружни облик. Према томе, *менискус* је у сродству и са *менструацијом.*

Кантина, наравно, нема везе са кантом, нити кољиво са клањем, како би се на први поглед могло погрешно закључити. *Кантина* је ријеч из италијанског језика, гдје значи: подрум. Наиме, те просторије у којима се једе и купују цигарете и пиће обично се налазе у подрумима фабрика и касарни. Ето зашто кантина значи подрум. *Кољиво* на грчком језику значи: ситниш, кувану пшеницу са шећером и орасима.

У *милераму* није тешко уочити њем. *Milch* - млијеко и *Rahm* - павлака. Са *кампом* - мјестом са шаторима или кућицама за туристе, није тешко повезати кампању (војну, пољопривредну, политичку или слично), па и студентски *кампус*, јер се у основи свих налази латинска ријеч *кампус* - поље. Али како без помоћи етимологије открити, нпр., шта значе ријечи карневал, пунч, комета итд.

Карневал је латинска ријеч од *carne levare*, што значи: уклонити месо, пошто послије карневала почиње пост. Наиме, карневали се одржавају од Богојављења до ускршњег поста.

Пунч је напитак од пет састојака (индијански: *panch* - пет): рум, вино, чај, шећер и лимун.

Комета на грчком језику значи: дугокоса. Ми је зовемо звијездом *репатицом*, јер њене свијетле траке личе на реп, перчин.

Сви знамо да се ради заштите биљака и животиња употребљавају разни *пестициди* - отровне смјесе. Мало је оних који знају да на лат. *pestis* значи: куга а *cida* - убица. Најмање је оних који уочавају сродство пестицида и *геноцида.*

■ Милорад ТЕЛЕБАК

Послије карневала почиње пост: Ријеч потиче од латинске carne levare, што значи: уклонити месо

ПРИЧА „ГЛАСА СРПСКЕ"

КРОЗ МАГЛУ

Петар КОЧИЋ

Изјахао сам наврх Кланца. Иза мене се, под блиједом, мутном свјетлошћу, шири Радмањско поље и сви брежуљци и равнице доље до Козаре, над којом се, као и обично у јесен, бијаху наднијели мрачни, згуснути, при дну загаситоплавичасти облаци.

Пред мном се, опет, планинском долином, окруженом са свију страна брдима, расула сјеркаста, влажна магла, па се, с ове стране до мене, бјеласа и каткад на површини лагано залелуја. То је она тешка јесенска магла која једног јутра ненадано осване, и коју, истом кад подобро застуди, љути зимски вјетрови у страшном урлику распрште и некуд далеко, далеко пред собом отјерају.

Планински врхунци натмурено вире из магле као снажни, намргођени дивови, покиснули и ражљућени на ледену студен позне јесени. Узвишени, осамљени, ближи облачном небу него они ситни брешчићи што се као из петних жила упињу да их достигну, хладни, тихи и суморни, као да презриво шапћу: „Иако се густи и тешки облаци црне невоље на нама вјечито одмарају, опет смо снажни; наша снажна плећа подносе све. Ми смо моћни, ми смо силни!" - као да крупно одахну, одбијајући немилостиво од себе залутало, растргано, маглено прамење.

Испод магле чује се звекет гердана, крупна, јасна звона на овновима и воловима, жалобитни звуци чобанских свирала и сјетне, дјевојачке пјесме, пуне слатког страховања, пуне тихе, притајене чежње. Кобна је јесен на прагу, а зима се ледена примиче, па је тешко самотном чељадету зиму презимити, дугу планинску зиму, кад оштра мећава бијесно звижди око смрзнутих јелових брвана малене зградице из које се шири јак мирис сува цвијећа и увелих, миришљавих јабука и крушака; кад чврсте, младе смрчике, засуте бијелим, дебелим ињем, од љуте студени пуцају; кад испод планине гладни и бијесни вуци урличу, па кад се човјеку, од страха и студени, у жилама крв леди а у костима срж смрзава. Тешко је самовати планинском чељадету, тешко, претешко!

Коњ уједначио, па поносито, гипко језди у лаганом раванлуку, док неоклен из магле, као изненада, јекну пјесма:

Јесен дође, а мој драги оде;
Ће ли ћу ти презимити зиму!

Умиљато, обло, једро грло пригушено, забринуто јеца и дрхти кроз маглу приближујући се према мени. Свијетли, гвоздени ланац испод врата на коњу уједначено звецка, и ми се полагано спуштамо у мрачну, планинску долину. Са свију нас страна обасипа магла, једва чујно струјећи покрај ушију. Зађосмо у маглу. Само се још, подаљеко иза нас, види влажан, бљедуњав траг од мутне свјетлости по жутом, утабаном путу.

Дува студен вјетар, оштра, ледена измаглица бије и гризе по образима, око бркова и косе хвата се мекано, бјеличасто иње, а пјесма се све више и више приближује, боно, сјетно јецајући:

Јесен дође, а мој драги оде;
Ће ли ћу ти презимити зиму!

Коњ језди и стриже кроз маглу. С обе стране пута, са живе ограде, црвене се дугуљасте бобице бијелог трна, а модре се округле, набубриле трњине кроз танки, сивкасти прах. Позно, планинско воће!

Истом се у близини покаже марвинче, или се изнад мене залепрша птица, па опет нијемо, нечујно утоне у густу, збијену маглу као у сиње, непокретно, дубоко море. Негдје звекну гердан, чу се дјевојачки врисак, онда лизну кроз маглу блиједоцрвенкаст пламен и прсну варница, па се опет све умири. Само пјесма и даље јеца, цвили, и у слаткој чежњи и тузи умире, а жалобитни се припјев све тужније, силније, заносније понавља:

Јесен дође, а мој драги оде;
Ће ли ћу ти презимити зиму!

Наједанпут снажно духну вјетар, разби маглу на све стране, и преда мном се, у мутној, дрхтавој свјетлости, указаше крда оваца, говеда, и гомилице чобана с накукуљеним црним хаљинама. Сједили су око ватара, поврх којих се млитаво, изнемогло повијаше црно прамење растрганог дима.

Низ једну окомиту низбрдицу, између неколико осамљених јела и оморика, на пушкомет према мени, силазило је женско чељаде што онако заносно и жалостиво малоприје пјеваше кроз маглу. Чим је вјетар изнад ње распрштио и разнио маглу, престала је пјевати. Пјесма јој се скаменила на уснама. Било јој је стид, ваљда, од свијета. На њој се, кроз замагљену свјетлост, прелијевао блиједосребрнкаст гердан, а дугом, свијетлоплавом расплетеном косом тресао је и повијао ледину, узнемирени вјетар. Јадно чељаде! Можда је полудило?

Од једне чудне и загонетне болести, која се ненадано појави, страдају планинска женска чељад. Кад се чељаде развије и од силне једрине забрекне да кошуља на њедрима попуцкује; кад се набубриле усне зарумене; кад врела и успламћела крв снажније заструји кроз набрекле жиле: у напону снаге, младости и здравља јави се та немилостива бољка, и чељаде *провиче*, што народ каже. Кобна је то тајна. Од чег долази, не зна нико. Планинска су срца тврда. Боле своје, јаде своје, жеље своје не казују ником, већ их носе у гроб собом. Јадно чељаде, да ли је и тебе снашла та невидовна биједа?

У тренутку звизну разљућени вихор с друге стране, истјера маглу из планинских гудура и увала, па је опет расу по згаженим стрњиштима, спрженим, сувим сјенокосима и по жутој, жилавој бујади, која нијемо и укочено дријемаше под студеним јесенским дахом.

Коњ језди, ланац испод врата тупо и једнолико одјекује, узбуђена магла снажније струји крај ушију, а ледено, свијетло иње све се више и више хвата по окрајцима замршене гриве, блиједо трепећи кроз замућени, магловити ваздух.

Коњ зазрије у нешто и удари плаховито, заносећи се, у страну. Задрхтах, напрегох очи и спазих како се женско чељаде, уз мекан звекет, пробија кроз маглу према мени. Сретосмо се. Марушка, модроока Марушка!

- Марушка, побогу сестро, шта је теби!? Што си као луда расплела косе?

Она не одговори ништа, већ једва чујно, погнуте главе, назва бога, па се одмаче мало у страну и стаде крај једног крошњастог, огољелог трна, чије су шиљасте, влажне бодље с некаквом јогунастом, пркосном оштрином стршиле кроз мутну, дрхтаву маглу.

- Збиља, Марушка, куд си посрљала тако необучена, у ову проклету маглу? Шта је теби?... Јеси ли ти оно мало прије пјевала?

Шути и укочено, погнуте главе стоји, као да су јој се сви живци скаменили, изумрли.

- Е, људи! - чу се неко подаљеко испред нас у магли. Е, људи моји, што још човјек неће доживети!

- Ама шта? - чу се други глас.

- Не питај, побогу брате! Чу ли ти, вјере ти, пјесму мало прије кроз маглу?

- Чуо сам. Жалобитно и умиљато пропјева неко путем, тамо према Кланцу. Лијепо ме ледени трнци подиђоше и некаква ме туга облада. Све ми се чини да је женско грло. А би ли знао ко је то пропјево?

- Марушка Регодина. Помисли, болан брате, те срамоте и тог чуда! Дошли сватови да је воде. Жене је увеле у зграду, расплеле јој, по обичају, косе, и почеле је за вјенчање пресвлачити и китити босиљем.

Изашле жене да јаве да је све готово, а она уграби и сину ко луда у маглу...

- Прекидам те у ријечи: за ког је то испрошена?

- За 'ну сакату кљусину, за 'ног мрциног, крепалог Обрада.

- Зар за њег, братимим те?! Нака цура да пође за 'ну мрцину! Е, то је, људи, богу плакати!

- Шта ћеш, мрцина згодна, а ашика јој узеше у војску. Какав је Лако, да га не примише увано би се данас код Регодине куће врућа, црљена крв пролила!... Онај је модрооки ђаво умиро за њим...

Жив, ватрен, одсјечан разговор и мек, уједначен топот коњски некако је чудновато одјекивао кроз маглу, и све се више и више одмицао, док сасвим не изумрије, умукну.

Високо, танковијасто, дивљачно чељаде шути. Тврда једрина затегла сваки крајић бијеле, влажне кошуље на њој.

Поче дрхтати и цвокотати зубма. Преко округлих, пуних њедара, која се тресу од љуте студенти, стаде се прелијевати свијетли гердан од цванцика крсташица и талира крсташа.

- Ама, зар си ти побјегла, Марушка?

Хладна, растужена, модроока Марушка скамењено шути и дрхће.

Унезвјерено диже главу и погледа тужно, забринуто, очајно некуд у маглу. У модрим, трњинасто модрим, уплаканим и мутним очима тињала је прикривена туга, помијешана с оном немирном, уздрхталом чежњом која се често виђа у очима младе, планинске чељади.

- Куда гледаш? Куда ћеш? - упитах је њежно, благо, јер ме обузе некакво језиво сажаљење.

- Куда ћу! Не знам ни сама... У маглу! - уздахну дубоко, па зајеца, а кроз извезену, танку кошуљу почеше се бурно дизати и спуштати обле, уздрхтале груди, тресући снажно тешким герданом.

Јецајући, погледа ме дубоким, тужним погледом, погледом који моли, преклиње, тужи: Брате, брате, све ми хоће да отму - снове моје, жеље моје, наде моје, све, све! Зар је *он* моја прилика? Он, стара, злобна, пакосна кљусина! Он зар да зна и осјећа каква је силна сласт у љубљењу, грљењу, грижењу и дивљачном, грчевитом стезању, кад кости пуцају, снага се увија, а раздрагано, уздрхтало срце хоће да искочи из распламћелих, разиграних груди! О, каква је неизмјерна и језива сласт загристи у топло, једро лице које пуца од младости и свјежине! Како се је угодно и пријатно одмарати иза голицавог, сладосног умора на милој, мушкој руци, кад око тебе миришу јабуке, крушке, суво, скорушено цвијеће, а на двору се прелијева мјесечина по блиставом, окорелом снијегу!... Опет грљење, љубљење, стезање, грижење; опет дрхтање, заносно дрхтање, дрхтање без свијести; опет меки, слатки звуци, звуци које ово не чује, али који топло струје, трепере, продиру кроз срце, разлијевају се по снази која се, од силне сласти, увија као усијани, растегљиви челик. Напољу се ненадно дигне онај притајени, планински вихор. Ломе се и крше јеле и смрчике под тешким, скореним ињем. Неоклен из даљине заурличу вуци, а с планине, од чобанских колиба, одјекују узвици и снажно се разлијежу кроз снијежну, узнемирену, страховиту ноћ. Она се плашљиво припија уза њ, а жедне, суве усне нешто неразговијетно шапућу... Узвици изумиру, вјетар се смирује, и ноћ, лагано шумећи око брвана, почиње уједначено дисати. Она се још јаче припија уза њ и меће му главу у топла њедра. Ноћ протиче, мирис се по згради разлијева, а на свјежу, снажну, уморну младост пада тежак, дубок, сладак сан... Зора! Зар тако брзо мину, прохуја ноћ?! Опет оно страсно, преслатко, зорино миловање; опет грљење, љубљење, грижење, стезање да кости прште; опет дрхтави, нијеми, глуви занос; опет пјесма, мека, слатка пјесма коју уво не чује, али која ватрено струји кроз срце, разлијева се топло кроз снагу, заноси, опија!... „На рад, дјецо, зора је!" - чује се свекар, Лакин отац. „На рад! Доста је миловања, пост вам ваш!"... И тако хује и протичу весели, ведри, свијетли дани, дани и с облацима без облака, а за њима се нижу бурно немирне, слатке, преслатке ноћи.

- Шта сам некада сањала и у слађаном, језивом страховању очекивала, па види сад! - поче Марушка јаче јецати и гушити се. Ал жива нећу за њег! - врисну и помамно шкрипну зубима. Волим да ме вуци истргају него да ме се његова рука дотакне!

Изнад нас се стаде магла комешати и све силније шумити. Шуми магла. Вјетар, све оштрији, студенији, провлачи се испод магле и обузима нас све већом, оштријом студени. У даљини се чује снажан, потмуо тутањ и разлијеже се кроз планинску долину. Сад се изгуби, нестане га, па се опет поврати, хујећи као удаљена хука морских валова. Хуји тутањ и проређује, разноси маглу. Изумрло, огољело трње око нас почиње се трести, дрхтати, савијати. Све се јаче диже бура, звижди, јауче! Кроз проријеђену маглу већ се указују мрке, црне јеле које се крше и превијају под страшним урликом, а испод њих се нијемо, укочено назиру спржене, голе равни, хладне и мртве, као блиједи, мртвачки образи.

- Марушка, куда ћеш на оваквом времену? Врати се натраг! - говорим ја, а снажни, бијесни вихор гуши ме, заустављa ми дисање.

- Не говор и то!... Прије и у гору и у воду него натрат! Волим да ме бијесни вуци на комадиће истргају него да ме се његова рука дотакне! - писну и, уплаканих, трњинасто модрих очију, свијетлоплаве, замршене косе и уздрхталих усана, сну у влажну, узбуђену, ледену маглу, из које још за часак тихано допираше мекан звекет гердана и испрекидано, пригушено јецање увријеђеног, уцвијеђеног и пониженог женског срца. ■

(Илустрација Горан ДУЈАКОВИЋ)

КАЖУ ДА ЈЕ ИСТИНА

ДА ЈЕ ХИТЛЕР ИМАО НАФТУ...

Да је напао Турску и дошао до нафте, подржао Ромела на путу према Саудијској Арабији и њиховим залихама црног злата, Хитлерове трупе се не би смрзавале на руској зими или имале проблема са тенковским борбама...

У априлу 1945. године, вођа Трећег рајха убио се у подземном бункеру смјештеном у рушевинама Берлина.

Историчари тврде да се рат није морао овако завршити да је Хитлер само мало промијенио стратегију четири године раније. Резултат Другог свјетског рата могла је бити апсолутна доминација сила осовине на већем дијелу глобуса и Америке, која би управљала остатком свијета.

Хитлеру је требала нафта. До 1941. године њемачка ратна машинерија, састављена од тенкова, авиона, камиона и других возила била је пред колапсом због недостатка црног злата. Њемачка и њени савезници држали су под својом влашћу велики дио Европе и дијелове Сјеверне Африке, али ни на једној од тих територија није било довољно нафте која би задовољила потребе. Ово је био проблем који је Хитлер морао ријешити у што краћем року.

Пактом о ненападању, који су потписали Њемачка и Совјетски савез 1939. године, Источна Европа је тајно подијељена између двије силе. За Хитлера је ово била гаранција да неће морати размишљати о отварању фронта на истоку, док се припремао за инвазију Француске и Велике Британије, а за Стаљина да се у потпуности може окренути припремама за могући напад Јапана на крајњем истоку државе.

Двије године касније, Хитлер је држао велики дио Европе, укључујући и нафтна поља у Румунији, али је пакт са Совјетским Савезом садржавао клаузулу према којој је Стаљину морао продати половину овог блага. Знајући да му неће остати довољно одлучио је раскинути пакт и напасти СССР, а крајњи циљ су била руска нафтна поља на Кавказу.

Ово, наравно, није био једини Хитлеров циљ. Западна Русија за њега је била подручје на којем је хтио проширити Рајх и вјеровао је да је Црвена армија ослабљена чисткама које је Стаљин спроводио тридесетих година прошлог вијека.

У једној књизи, њемачки генерал Шпер наводи да је Хитлер својим официрима рекао како је довољно да „ударе ногом у врата и цијела трула структура Црвене армије ће се срушити". Напад на СССР је требала бити и битка између фашизма и комунизма, али и битка Аријеваца против Словена. Операција „Барбароса" није трајала мјесец дана, како је Фирер предвиђао, него се отегла до краја рата. Однијела је преко пет милиона људских живота на страни Сила осовине, што је 80 одсто укупног броја погинулих на њиховој страни. Одлив Хитлерових ресурса на Источни фронт био је толики да се сматра да је његово отварање било један од главних разлога пада Рајха. На крају су совјетске трупе умарширале у Берлин, само неколико часова након што је Хитлер себи испуцао метак у сљепоочницу.

Историчари тврде да је Фирер све ово могао да избјегне да је само мало промијенио ред догађаја. Најбогатија налазишта њему пријеко потребне нафте налазе се у Турској, Ираку и Саудијској Арабији. У септембру 1941. године Мусолини и његова војска су извршили инвазију на Египат и Грчку, али ове операције нису биле превише успјешне, па ја Хитлер морао да му помогне својим трупама. Иако је добро планирао своје акције, у овом случају је направио грешку, јер је било далеко лакше да умјесто напада на СССР, истим бројем дивизија, нападне Турску а резултат би највјероватније био брз приступ нафтним пољима Ирака, Сирије и Саудијске Арабије.

Овакав план је постојао, и Хитлер га је озбиљно разматрао. Једном својом наредбом, мало прије операције „Барбароса", наредио је да се направи план назван „Арапска слобода". Да га је реализовао, крај рата је могао бити сасвим другачији, јер би преко неутралне Турске врло брзо дошао до нафте Средњег Истока, али и до јужних граница нафтом богатог Кавказа одакле је могао далеко лакше извршити инвазију на Совјете.

Хитлер је имао још једну могућност, али је и њу успио упропастити. „Кец из рукава" био је њемачки генерал Ервин Ромел и његова 5. лака дивизија, коју је Фирер послао као помоћ италијанским јединицама у Сјеверној Африци. Војни стручњаци се и данас слажу да је Ромел, „Пустињска лисица", најбољи војсковођа у историји ратова у пустињама. За врло кратко вријеме овај генерал је, иако слабо снабдјевен, успио истјерати противнике из Сјеверне Африке. Дошао је до Египта али није могао даље, јер залихе које је Хитлер обећао никада нису стигле до његових трупа.

Ово су биле двије Хитлерове непоправљиве грешке. Да је напао Турску и дошао до нафте, подржао Ромела на путу према Саудијској Арабији и њиховим залихама црног злата, његове трупе се не би смрзавале на руској зими или имале проблема са тенковским борбама. Према неким подацима, више од пола њемачких тенкова било је средином 1944. године на депоима чекајући нафту. Да је нафте било, кукасти крст би се дуго виорио великим дијелом свијета па и у Лондону а, можда, и Вашингтону.

■ Припремио
Младен ДРАГОЈЛОВИЋ

Ервин Ромел: Узалуд чекао залихе од Хитлера

Њемачки тенкови на руском фронту: Остали без „горива"

ЗИМСКИ ЗАПИС ИЗ 1997. ГОДИНЕ (2)

КЊИШКИ ЗАВЈЕТ ЕНЦИ ГРУМ

Наставница из Енглеске, „војничица" под уговором, одржала је ријеч, и књига са посветом се нашла на полици за поруке и поклоне...

Караказан, црни котао, Босна. Мистичну земљу су Европи и свијету „отворили" страна окупација и анексија, а онда су први у њу нагрнули фотографи, писци и путописци, а њиховим трагом администратори, регулатори, рудари и шумари, хотелијери и цимери, циркусанти, пијанисти и штимери, шпијуни и ко све не. Али нема „бремзе" за круг времена и сада, 1997. године, ево, опет страни војници.

Напољу зубато фебруарско вече, а у кафићу топло. Војничица у маскирној униформи, а под уговором је Енци Грум из Енглеске, наставница матерњег језика. Дошла овамо, вели, да мало заради за сутра.

Ријеч по ријеч, па разговор о књигама и писцима - о Дикенсу и његовом савременику и пријатељу Вилкију Колинзу. Дикенс и Колинз (1824-1889) бијаху различити у много чему: „Дикенс, иако читан и популаран, није био богат, а Колинз, захваљујући породичном насљеђу, јесте. Дикенс се бавио социјалним темама, а Колинз религиозним и духовним. Дикенс је сматрао да човјекову судбину од дјетињства условљавају и формирају социјалне околности и недаће. Колинз је закључио да су добро или зло у човјеку - Бог је човјека наградио или казнио, да буде добар или наопак."

- „Уосталом", рекла ми је Енци, „поклонићу ти једну Колинзову књигу. Имам их неколико, он је мој омиљени писац."

Сљедеће вечери, из претинца за поруке и ситне поклоне, конобарица је извадила замотуљак и рекла да је била Енглескиња и да ми је оставила оно што је обећала. Колинзов роман „Каинов завјет" и порука:

„Закључићеш да ово није најпознатије Колинзово дјело. Рецимо, „Жена у бијелом" и „Мунстеун" су сјајне књиге, али ја их, нажалост, сада немам. Надам се да ће ти и ова пружити задовољство и доказ да је ријеч о красном романописцу."

Ријеч је ријеч, а завјет завјет. Може ли наставница, која се бави књигама, да буде војник? Може, јер латинска изрека вели да онај ко може више може и мање - Енци Грум.

■ **Велимир БОЈКО**

ОДМАЗДА

Роман „Каинов завјет" из 1888. године. Млада жена убила мужа који ју је кињио. Осуђена, испод вјешала је узвикнула:

- Ви ћете сада у име правде да ме обезглавите! А шта ће да буде са мојом бебом? Да ли је и она крива?

Дјевојчицу - сироче усвојили су други људи, а кад је одрасла, из освете је починила Каинов злочин.

ДА ЛИ ЈЕ КОДЕКС ОДИЈЕВАЊА У СУКОБУ С МОДОМ

СВЕ СА МЈЕРОМ ПОЖЕЉНО

Увођење кодекса одијевања у свим установама је потребно али, у томе не треба претјеривати и наметнути женама да се „униформишу" у костиме равног кроја и закопчају до грла, мишљења је Ранка Мишић

Мода ... Магична ријеч која вијековима обиљежава људе, вријеме и догађаје. Данас се носи све и свашта, али младима је, као што је увијек било тако, најпривлачнија изазовна одјећа. Уско, кратко, отворено, јарких боја - све је „ин".

Али, свјетска мода која више открива него што скрива, нажалост, није дала јасну поруку нашим домаћим помодарима: шта, како и гдје обући?

Због шљокица, флуоресцентних боја, минића, мрежастих чарапа, и то оних са великим рупама, као и других одјевних промашаја, које тако често видимо по улицама у по бијела дана, мода је код нас, у посљедње вријеме, постала главна тема разних стручних и научних истраживања, увођења реда и дисциплине, доношења разних кодекса и правила понашања,ригорозних забрана, укора и казни. Тиме се објашњава најновији феномен да су мало дубљи деколтеи на мајицама и хаљинама, кратке сукње и уске панталоне и слично постали „хит" тема којом се у у Републици Српској баве многи, који су одлучили да уведу ред у одијевању и јасно дефинишу шта је то пристојно.

- Гардероба не смије да буде превише провокативна и слажем се са увођењем кодекса одијевања у свим установама, поготово у највишим државним институцијама и органима, на универзитету и слично. Али, у овоме не смијемо претјеривати и наметнути женама да се „униформишу" у костиме равног кроја, закопчане до грла, и да не прате модне трендове - сматра предсједник Савеза синдиката Српске и члан Женске синдикалне мреже са сједиштем у Бриселу Ранка Мишић. Она сматра да је лијепо да свака жена, у дозираној мјери, покаже своје атрибуте, и да не види ништа лоше ни увредљиво у дискретном и женственом стилу одијевања, лијепом за око. Наравно, ту не спада одјећа која је вулгарна и не приличи иоле пристојној особи, као што су, на примјер, ултра-мини сукња, провидна блуза, јасно уочљив доњи веш и слично.

У модерно вријеме, када су табуи изгубили некадашњи смисао, и када блиједе предрасуде у декларисању сексуалности, пожељно је и да мушкарци пазе шта одијевају.

- Нисмо имали ниједну жалбу за мобинг коју нам је упутила особа из такозване „геј" популације или из групе „метро". То не значи да их неће бити, јер живимо у модерно вријеме када је све нормално - истакла је Ранка Мишић.

Са психолошког аспекта гардероба не би требала да буде узрок нечије невоље.

- Не бих рекла да је оскудна гардероба код младих забрињавајући фактор, поготово у њиховој интеракцији са средовјечним и старијим људима. Па, забога, сви смо имали младалачку фазу у којој је увијек нешто било хит и резервисано искључиво за дјевојке. Ето, на примјер, „минић" је увијек био у моди, тајице такође... Само треба имати укуса и одјенути оно што приличи годинама и стасу, а не од дјевојака правити „тетке" и наметнути им да носе оно што не воле и не приличи њиховим годинама - истакла је за наш лист психијатар Мирјана Пејчић. Она сматра да би, у овом случају, психијатријском посматрању подвргнула средовјечне мушкарце, који мисле да их млада сарадница деконцентрише и провоцира на послу, ако је обукла „минић" или изазовну мајицу.

Или, каже др Пејчић, какав је морални профил постаријег професора којем смета лијепа и изазовно одјевена студенткиња.

- Нек' је гледа као кћерку, а не као жену. Или, нека је педагошки посавјетује да то није пристојно и да би сукњица могла бити за који центиметар дужа, што нимало неће умањити њену љепоту - поручује докторка.

Напомиње да јој лично сметају предубоки деколтеи и прорези код озбиљнијих жена које обављају јавне функције и да јој је жао што се на њих не односе кодекси, будући да их штити ауторитет њиховог радног мјеста...

И док траје све гласнија борба између домаћих пуританаца, који забрањују голотињу, на свакој трафици јавно се продају порно филмови, а запослене жене рачунају како ће са просјечном платом бити пристојно обучене.

■ **Милка МИЛУНОВИЋ**

Младима најпривлачнија изазовна одјећа: Уско, кратко, отворено...

(Снимио М.МИХАЈЛОВИЋ)

ЗАШТО СУ УТИХНУЛИ ЊЕЖНИ ЗВУЦИ ГИТАРЕ ИСПОД ПРОЗОРА, НА ОБАЛАМА РИЈЕКА, У ПАРКОВИМА...

СЕРЕНАДЕ ПРЕСЕЛИЛЕ У СЈЕЋАЊА

Купио сам од старијих, по обалама Врбаса, и слушајући те праве мајсторе понешто усвајао, рекао Ирфан Нурудиновић... Зоран Сувајац данас можда и једини у Бањој Луци који још иде у серенаде... Технологија чини своје, већ седамдесетих година почињу да се купују електрични инструменти, подсјетио Златко Паја Мариновић

Њежни звуци гитаре, који су некада одјекивали Бањом Луком, утихнули су.

Гдје је нестала гитара са дајак-чамаца, излетишта и клупа у парку, са рођенданских славља, испод прозора дјевојака које су уживале у романтичним серенадама... О овој, да кажемо носталгичној, музичкој теми, јер другачија и не може бити, разговарали смо са нашим сугрђанима, гитаристима, оним школованим и аматерима, припадницима разних генерација, заљубљеницима у овај инструмент, у сваком случају, Ирфаном Нурудиновићем, Зораном Сувајцем, Златком-Пајом Мариновићем, Сашком Фелштински и Весном Милутиновић.

Ирфан Нурудиновић, син познатог бањолучког пословичара Дестана, који је својевремено имао „дућан слатке радости" на Кастеловом ћошку, испричао нам је занимљиву причу о свом дјетињству, старој Бањој Луци и гитари, својој великој вјечитој љубави.

Ирфан Нурудиновић: Гитара постала дио њега

Зоран Сувајац у разговору са нашом новинарком: Дружење уз гитару била главна забава у босоногом дјетињству

Нурудиновић је у родном граду завршио гимназију, тридесет година свирао у оркестрима, у прворазредном саставу. Из града је, како каже, одсуствовао само за вријеме студија књижевности у Загребу, војске у Билећи и годишњих одмора.

- Гитара је најједноставнији и најкомуникативнији инструмент, који понесеш у чамац и свираш, изнесеш пред кућу, понесеш у аутобус, на ријеку, на улицу, крај мора, свуда... Класика, севдах, шлагер, све се свира. Гитара је најсвеобухватнији инструмент, а релативно јефтин, мислим на оне обичне гитаре - прича Нурудиновић.

О својим почецима у дружењу са гитаром каже:

- Гитару сам некако одмах усвојио, постала је дио мене. Вјежбао сам у башти породичне куће Салихагић, преко Врбаса, најприје су ме учили Шефкет Екић и Керим Бубало. Куповао сам знање, купио од старијих, по обалама Врбаса, и слушајући те праве мајсторе понешто усвајао. Нормално, касније сам и ја долазио ту да свирам - додаје Ирфан.

Сјећа се да је прву гитару, и то хавајку, у Бању Луку донио Вељко Грбић.

- Био је то један згодан господин, онако с брчићима, веома је лијепо свирао и пјевао. У то доба није било озвучења, пјевало се на мегафон, ону справу коју полиција, или ватрогасци користе. Пјевали су се и свирали шлагери, наравно и севдалинке, али, долазили су прави мајстори тог фаха.

Прве музичке кораке Нурудиновић је направио у КУД „Веселин Маслеша", основаном 1948. године. Како је то тада бивало, млади партијски активисти ангажовани су око оснивања омладинских културно-умјетничких друштава, па је тако један од њих, Фахрудин Куленовић, покупио ученике из Гимназије, који су нешто свирали.

- Међу нама, био је, одавно већ покојни, Недељко Повић, љекар из познате бањолучке породице Поповића, потом Иван Златко Даниш, свирао је клавир, Ђовани Кавалин, Кемал Екић, Ратко Чангаловић, и ја. То је била прва постава „Маслешиног" оркестра, језгра тог друштва. Послије су дошли и они мало старији, који нису ишли са нама у Гимназију: Фрањо Петрушић, Звонко Блаха, Душко Милановић, Жарко Ланда (или Јарко, Јарослав, није сигуран наш саговорник), свирао је цук позаун, потом Владо Шаула, контрабас, који је и фолклор играо, и нормално, Томислав Кулиер - Нанди, војни музичар, који је био наш учитељ и шеф оркестра - објашњава Нурудиновић.

Пробе су, вели, биле ригорозне. Нанди је био строг и морао је да буде, да би се постигао квалитет. У почетку, свирали су Глена Милера, мелодије попут „Мјесечеве серенаде" и остале у то вријеме, популарне мелодије, цијели репертоар тих сериозних америчких оркестара. Нанди је обезбјеђивао ноте, вјероватно су они то некако набављали за војни оркестар.

Сналазили су се, вели, и на друге начине. Гледали више пута неке тада популарне филмове, на примјер „Бал на води", „скидали" мелодије, слушали радио Луксембург, послије заједно увјежбавали... Кад је стигао магнетофон, све је било много једноставније. Долазе познати фестивали, попут Сан Рема и, врло често, већ три-четири дана послије фестивала, на чувеним игранкама у Дому културе, на репертоару су имали нове шлагере.

Нурудиновић подсјећа да је, захваљујући свом географском положају, Бања Лука, што се музике тиче, била далеко изнад очекивања, када се има у виду величина града.

- Кад су послије петнаестак година долазили на гостовање пјевачи из Загреба, од Арсена, Габике, Иве Робића, Вице Вукова до млађих попут Зденке Вучковић, са собом су доводили само клавириста Михаљинца или неког другог, јер остали чланови поменутог оркестра, Даниш, Кавалин...

- Професор Милошевић је већ тада био велики ауторитет, име и презиме. Наравно, он је био врстан музичар, педагог, а није баш гајио неку велику љубав према забавној музици, увијек је била класична музика, прије свега. Сјећам се да је Данишу рекао: „Иване, а Бах?" Мислим да музика може да буде добра или лоша, не треба имати предрасуде - додаје Ирфан Нурудиновић.

Први наступ, сјећа се, имали су у обновљеном тадашњем Фискултурном, раније Соколском дому, на његовом свечаном отварању.

- Неки који су били вичнији, направили су пултеве са свјетлом, тако да је то онако „хај" изгледало, наш репертоар је био одличан. Диригент хора „Пелагић", који је, такође, то вече наступио, био је Јарослав Плецити, велико име у музици. Кад смо засвирали, људи нису вјеровали да то тако може да звучи. Онако млади, гоцјени тренуци које човјек памти - наставља Нурудиновић.

Први, и свакако, најдражи хонорар, зарађен је у оркестру који су чинили: Божидар Барковић, Кемал Екић, Ратко Чангаловић и Ирфан Нурудиновић, тадашњи ђаци седмог разреда Гимназије, свирајући у сали трговачког предузећа „НАМА", бившег „Трудбеника".

Серенаде су, вели, биле дио његовог живота и уопште живота његове генерације, па и много млађих. Није било ни телевизије, ни новца, било је то „живљење на један врло фини, топао начин, без икаквих грубости". Сјећајући се тог времена истиче да нема ништа љепше од серенада, њежне, тихе, сјетне музике пуне осјећања.

- Знали смо, моје колеге из оркестра и из нашег друштва уопште и ја ићи „у серенаде". Имали смо другарице и дјевојке, знали гдје станују, па направимо план кад ћемо код које. Никад нисмо доживјели непријатности, иако је било и оних којима је засметало, јер смо неког знали и пробудити - сјећа се он.

Доцније, Нурудиновић је свирао у оркестру Дома културе, једно вријеме звали су се и „Combo 6", тад су била популарна енглеска имена састава. Свирао је са појединим члановима првобитног састава у

„Биг бенд" из 1985. године: Некад било...

Луди рокенрол

Шездесетих година у Бањој Луци се рађају многи вокално-инструментални састави, који ће, слиједивши музичке трендове у свијету, потиснути у запећак акустичну гитару. Групе: „Метеори", „Вандали", „Црни бисери", „Боеми", „Урагани", „Усамљени", „Амори", касније „Ричмени", „Динар"... владале су музичком сценом. Младе тих година привлачи рок музика, децибели и гитара, која се више не грли, као драга или као драги, него се свира са бока, као што се држи „калашњиков", како нам је сликовито рекао Вељко Дукић.

Музика више није била, како су њега и његову генерацију учили, средство за исказивање њежних племенитих осјећања, него је изражавала бунт, револт, агресивност, ријечи су се губиле у прегласној свирци и престале да буду важне. На сцени је био нови стил, не само у музици него и у моди, филму, у животу уопште. Жице, магнети, појачала и струја, звук попут удара грома, били су добитна комбинација. Већина гитариста у нашем граду имала је углавном ручно израђене или преправљене инструменте, непознате марке. „Гипсони" и „Фендери" су тада још инструменти из снова, што ће за већину остати и данас, гитаре које су могле једино да се виде у неким музичким часописима. Они са више новца, одлазили су по своје гитаре најчешће у Италију, док су се појачала углавном правила.

И сам репертоар био је проблематичан, а непознавање иностране музичке сцене допуњавао је Сан Ремо и други популарни фестивали. Плесне вечери биле су незамисливе без инструменталне музике коју су изводили популарни „Shadowsi", и њихових хитова попут „Апача", и „Гитар танга".

Године 1964. у организацији КАБ-а, одржана је прва бањолучка гитаријада, на љетној позорници у Кастелу. Прво мјесто освојио је ВИС „Урагани", а као награду добили су грамофон. Друго и треће мјесто заузели су „Метеори" и „Црни бисери". Фискултурна сала Учитељске школе била је мјесто на којем су одржане прве плесне вечери уз живу свирку „Метеора".

хотелу „Босна", у „Паласу". На свирку су долазила позната музичка имена, и они су их, без проблема, пратили на радост Бањолучана, који су вољели да се похвале својим сериозним саставом, у коме су касније били и Хашко, Чиско, Брацо Скопљак и многа друга позната имена бањолучке забавне музичке сцене.

Свирало се тихо, често без разгласа, гости су могли угодно да ћаскају, слушају музику и наравно, заплешу...

Зоран Сувајац се и данас радо дружи са гитаром, па чак иде и у серенаде. Каже да је прије пар година ишао у серенаду у свом комшилуку, у Алеји светог Саве. Занимљиво, у ту серенаду повео је и своју супругу, да му буде одступница, буде ли требало. Радило се о комшиници, чији муж такође свира гитару, па се и раније дешавало у таквим приликама да он одсвира, комшија спушта вино у корпи, послије и он излази и свирају заједно, попије се по која и настави дружење код једних или код других.

- Таман почнемо са пјесмом „Теби сам драга живот дао, теби сам дао све дане своје..." кад видим, намакну се завјеса, на првом спрату и комшинице нема. Кад, изиђе комшиница у приземљу, којој серенада уопште није била намијењена. Ја шта ћу, кад сам почео, ваља ми свирати до краја. Моја жена је одмах побјегла, а ја њу повео да имам алиби. Поздравим, дакле, ту другу комшиницу, а она замоли да одсвирам још нешто, донесе и пиће и све се добро заврши. Други дан, сазнао сам да се мој пријатељ са првог спрата пола сата прије серенаде посвађао са женом, изишао и залупио врата онако љут, а његова жена мислила да јој је он дошао у серенаду да се искупи, и зато је бијесно намакнула завјесу. Увијек је било згода и незгода са серенадама - каже Сувајац и додаје да је у вријеме, кад је он био дјечак, све било другачије. Није било телевизије, радио-апарати су се могли на прсте избројати, он и његови другари из тадашње Алеје ЈНА, данас Алеје светог Саве, сами су тражили игре и занимације.

Што се гитаре тиче, као и његови вршњаци, учио је од других, старијих, сналазио се на разне начине јер пара за музичку школу није било.

- Имали смо грамофонске плоче и игранке у старом „Чајавецу" и КАБ-у, и серенаде. Ми смо се, у ствари, дружили у Алеји, на гробљу код Дворане „Борик", или на Бањолучком пољу. Увече, окупимо се на клупи, купи се литар вина, сјећам се била је то „Ружица", коштала је неких девет динара. Знали смо чија је мама наспремала зимницу, није код нас било остава, него се зимница држала у подруму, купимо хљеба, отворимо један од наших, није битно чији подрум, данас мој, сутра неког другог из друштва, и тако редом, узмемо ајвар, једемо, пијемо и свирамо. Знали смо отићи кћерки у серенаду, а изађе мама. Или, одемо пред Студентски дом, засвирамо, а оно изиђе неколико дјевојака, јер не знају којој свирамо - прича даље Зоран и додаје:

- Било је то друго вријеме, то наше дружење и гитара, били су главна забава у нашем босоногом дјетињству, читав дан си бос, мама нам намаже комад хљеба машћу, нечија мама је мазала танке комаде па је то било фино, па стави паприку одозго, соли, а нечија стави шећер па неко не воли, али, која год да је мазала, мазала је свима - прича даље Сувајац.

Гитару су свирали сви из његовог друштва. Чекају тако сатима да неко ко зна да свира дође са дјевојком, купе му вино да би га што дуже задржали, да би он, док попије то вино свирао, а они копирали и учили. Кад он оде, сви вјежбају на једној гитари то што су чули. Неко запамти боље па се онда препиру. Слушали су плоче и скидали ријечи, учили мексикански. Никола Каровић је пјевао популарне пјесме, Цуне Гојковић... Пјесме су скидали дословно, одузимали, додавали...

Зоран се сјећа и неких имена својих пријатеља са којима је свирао, свог потоњег кума Визинтин Тулиа, Талијана порријеклом, Ким су га звали. Свирао је Душко Орловић, звани Дуцара. Горан Бобић, звани Специјалац, свирао је и Фрањо Гагула, власник цвјећаре „Палома", чији је надимак Палома управо проистекао из серенада, па Бобан Инђић. Свирале су се, сјећа се, углавном, мексиканске пјесме, попут „Мама Хуанита", „Један дан живота"...

- Био сам мали кад је радила башта КАБ-а, музика је била стално у старој башти хотела „Босна", гдје је свирао Нанди Кулиер, Петар Скочибушић-Чиско, Хашко Челебић, Брацо Скопљак..., сјећа се Паја, а о свом првом сусрету са гитаром каже:

- Тамо гдје је данас споменик Светиславу -Тиси Милосављевићу и онај простор испред Филозофског факултета, гдје је данас паркинг, био је парк, гдје смо играли лопте, дружили се. Тај простор звали смо Шумице, ту сам се први пут срео са гитаром, свирали су старији момци. Први пут гитару ми је у руке дао Рефик Хоџић, који је у то вријеме са мојим братом ишао у школу. Била је то једна сјајна стара гитара, а на мене оставила такав утисак да сам сљедећих пар година код куће слушао плоче, а гитара ми је била мамин кло-фер за тепихе. Вјероватно сам послије зато прешао на басгитару. Ритам ми је био добар - каже Златко. Кад је пошао у школу 1963. године његов тата купио је радио „Триглав" са грамофоном, у продавници „Покућство" у Господској улици, код познатог чика Вилка. Ту су биле, сјећа се, три плоче, пресудне у његовом каснијем животу. Квартет „Палома" са хитовима: „Пјесма мајци", „Ти само ти"... Цуне Гојковић и „Мама Хуанита", а с друге стране „Мала генија" и Алма Ланера и трећа плоча, која је дошла у пакету са тим радијом био је „Марш на Дрину". Значи, маријачи музика је прва ушла у његове уши и дуго ће јој остати вјеран.

- С једне стране, свидјела ми се мелодичност, техника пјевања код маријачи пјесама, начин свирања, гитара укомпонована са трубама. С друге стране, ту смо имали један фантастичан ритам који многи у свијету пореде са Болером - прича Паја и додаје да како његови нису били имућни, жеља да учи да свира гитару и иде у музичку школу, није се остварила те је, као и други његови вршњаци, заљубљеници у гитару крао од оних које је слушао.

Паја, Миле и Грујо: Нигдје без гитаре

Златко Паја Мариновић: Данас се слуша другачија музика, нема више романтике

- Рефик ми је понекад показивао прве акорде, до земљотреса 1969. године већ сам доста тога савладао. Одлазио сам на „Кастел" на концерте „Златних дјечака", умало батина нисам добио кад су долазили „Црвени кораљи" и Борис Бабаровић. У мојој улици данашњој Српској, формиран је популарни бањолучки састав „Метеори". У тој улици становао је и Златко Маричић, такође познато бањолучко музичко име. Послије су на сцену ступили „Ричмени", па „Двадесет седма димензија", сви су они свирали у башти старог дома ЈНА. Цијело моје одрастање уз дјечију игру, било је и дружење са музиком. Поподне смо морали бити у кући, знао се кућни ред, од два до пет, и тад сам слушао музику са грамофона и радија и осјетио магичну привлачност те умјетности - ријечи су Мариновића.

У вријеме земљотреса, као ученик основне школе одлази у Мостар, а кад се послије шест мјесеци вратио, код куће га је чекала гитара.

- Био је то мој најдражи поклон и максимум што је мој отац тада могао направити, обична, акустична гитара, а мени се чинило као да сам видио Хендрикса уживо - присјећа се Мариновић.

Тек тад је, каже, почела права прича са гитаром, која траје до данас.

- Поред Рефика, било је ту и других људи који су ми показивали, као и младића нешто старијих од мене. Крајем шездесетих и почетком седамдесетих година једна екипа Сурић, Хуре... ишли су по граду свирали и пјевали серенаде, а ми, у оно вријеме момчићи са шеснаест-седамнаест година, кад се ломи нешто у човјеку, знали смо сатима ходати за њима по граду и слушати, упијати. Знало се десити да се у Борику испод прозора ту и тамо зачују и флаута и фрула, двије-три гитаре. Стицајем околности у комшилуку сам имао заиста музикално друштво - објаснио нам је. Но, технологија чини своје, већ седамдесетих година акустична гитара одлази на екскурзије, на излете, на свирке уз Врбас. Купују се електрични инструменти.

Данас, се, вели, слуша другачија музика, нема више романтике.

- Данашња омладина нема шта да свира на акустичној гитари, слушају од некаквих турбо-фолкова до турбо репова... што се апсолутно не може извести на класичној гитари. Ја и данас свирам, имам аранжер и сву ту савремену скаламерију, покушам да се пратим на акустичној гитари, видим да не иде, па је оставим. Евентуално, код неких балада, евергрина, укључим ритам машину, а ја мало засвирам гитару да поправим тај аутоматизовани, технолошки звук - каже наш саговорник.

Додаје да гитара ипак није потпуно нестала, јер љетос је, на Врбасу виђао групице дјевојчица и дјечака са гитарама. Са члановима оркестра, са којима је овога љета свирао у кафани „Алибаба", чуо је на другој страни, преко Врбаса, једну групу која је разапела шатор, потпалила ватру и прелијепо свирала гитару и усну хармонику, до дубоко у ноћ. Послије су дознали да су то били мало старији, из педесет и неке, зажељели се старих времена, ухватила их носталгија. И то је добро, неко ће од младих залутати на те свирке и пожељети да са својим друштвом доживи нешто слично.

Ако се то не деси, акустична гитара остаће само у рукама оних који тај инструмент уче у музичкој школи, било својом вољом или захваљујући родитељским амбицијама. Свеједно, добро је да науче па једнога дана, можда, врате гитари мјесто које јој припада.

■ Радмила КУЛУЏИЈА

Музичка школа

Колико је данас интересовање за учење гитаре у новој и средњој Музичкој школи питали смо двије младе професорке Сашку Фелштински и Весну Милутиновић, обје некадашње ученице ове школе и студенте Музичке академије у Бањој Луци. Искрено су нам признале да нису одмах „загризле" и вриједно вјежбале свирање на овом инструменту него тек касније, кад су почеле да освајају прве награде на школским такмичењима. Зато не замјерају својим ученицима, али настоје да у њима пробуде љубав према гитари као „лијепом и присном инструменту помоћу којега се могу изразити најтананија осјећања". Увијек их подсјећају да су ученици бањолучке Музичке школе били и неки данас познати умјетници гитаристи. На примјер, Стеван Јока, Бањолучанин, који у Италији снима CD-ове, завршио је академију у Фиренци, и сад живи и ради тамо, снима, предаје, врхунски је гитариста или Дарко Коновски, који је у Келну завршио постдипломски, сад путује по свијету и прави концерте, Саша Дејановић, који тренутно живи у Истри, путује по свијету и концертира и многи други. Ове младе умјетнице свирају у гитарском дуу и већ су одржале неколико концерата широм Републике Српске. Посебно их радује, како су нам рекле, што је прошле године основана асоцијација гитариста у Бањој Луци, која је покренула Гитарфест. Ове године Гитарафест ће бити одржан у новембру и имаће такмичарски карактер. Позвани су сви гитаристи, невезано за класичну гитару. То је, како кажу, и био првобитни циљ асоцијације гитариста, да сакупе све гитаристе, без обзира на врсту инструмента и врсту музике коју свирају, старије и млађе, школоване и самоуке, па чак и љубитеље гитаре. Ове године једна од награда ће бити гитара бањолучког градитеља гитара, Зорана Кувача, који је у рангу са свјетским градитељима. И на гитарском љетном фестивалу у Херцег Новом, Кувач је поклонио своју гитару, на којој свира и Сашка, а у посљедње вријеме и професор Зоран Крајишник са Музичке академије. То су концертне гитаре, сви су задовољни њима.

Златко је седамдесетих година имао састав „Делта", потом почетком осамдесетих формирао сопствену групу „Тајна", која је годинама свирала у „Пећини", „Интернационалу", хотелу „Босна"...

Један од Нандијевих оркестара: Нова година у Банском двору

РОЂЕН ПРАШЧИЋ ВЕЛИЧИНЕ ШОЉЕ КАФЕ

СИЋУШНИ ТИТЛИ

Један од најмањих прашчића на свијету рођен је на фарми Бакстали у Девону. Минијатурни прашчић Титли мањи је од шољице за чај и најмањи је од осам минијатурних прашчића рођених на тој фарми. Његова мама се зове Попи Двије Чарапе.

Иначе, ријеч је о врсти свиња које не расту веће од кокер шпанијела. Већина тих прашчића завршe као кућни љубимци. А Титли ће заувијек бити миљеник на фарми. ■

ЗБОГ МАЊКА СТОМАТОЛОГА ЕНГЛЕЗИ ПРИНУЂЕНИ ДА САМИ СЕБИ ВАДЕ ЗУБЕ

Шрафцигером против каменца!

Због недовољног броја стоматолога у државном сектору, неки Енглези принуђени су да сами себи ваде зубе и уклањају каменац шрафцигером, показало је једно истраживање.

- Сам себи сам извадио 14 зуба клијештима - рекао је један од испитаника.

- Себи сам ишчупао један зуб. То је лакше него да пронађем зубара - рекао је други.

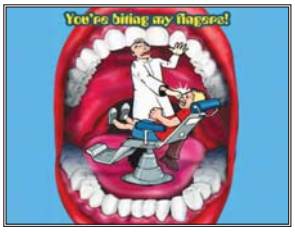

Анкета, спроведена над 5.212 особа у Енглеској, показала је да шест одсто испитаника лијече сами себе, пошто не могу да дођу до зубара у државној служби. У државној служби у Британији ради око 20 хиљада стоматолога, а све више становника те земље окреће се приватном сектору, гдје се лијече по знатној вишој цијени. ■

КВИЗ

Провјерите своје знање

Рајко ПУШИЋ

1. Бокачов „Декамерон" или:
а) књига десет дана
б) десет прича
в) десет мојих љубави

2. „Дуга коса, кратка памет" је:
а) брахиологија
б) афоризам
в) епиграм

3. „Кавкаски круг кредом" написао је:
а) Достојевски
б) Брехт
в) Горки

4. Перл Бак је написала:
а) Растурени дом
б) Бијели очњак
в) Гаргантуу и Пантагруела

5. Џорџ Гордон Бајрон је:
а) Енглез
б) Американац
в) Велшанин

6. Педро Калдерон де ла Барка написао је:
а) Живот је сан
б) Живот је туга
в) Живот је велико питање

7. Ерскин Колдвел је написао:
а) Дувански пут
б) Изгубљени пут
в) Пронађени пут

8. Роман „Странац" написао је:
а) Црњански
б) Ками
в) Дикенс

9. „Слуга Јернеј и његово право" написао је:
а) Тоне Селишкар
б) Франце Бевк
в) Иван Цанкар

10. „Кармина Бурана" је:
а) индијски еп
б) средњовјековни зборник лирике
в) лик из египатске митологије

11. Био је заробљеник алжирских гусара:
а) Лорд Бајрон
б) Ел Греко
в) Мигуел Сервантес

12. По њему је названо једно јело:
а) Рабле
б) Шатобријан
в) Љермонтов

13. Роман „Посљедњи Мохиканац" написао је:
а) Карл Мај
б) Купер Џемс Фенимор
в) Марк Травен

14. Роман „Љубав у Тоскани" написао је:
а) Јован Дучић
б) Данте Алигијери
в) Милош Црњански

15. А.П. Чехов је написао „Човјек у... :
а)...футроли
б)...дилеми
в)...беспућу

16. Роман „Кућа оплакана" написао је:
а) Моше Пијаде
б) Родољуб Чолаковић
в) Коча Поповић

17. „Глуви барут" написао је:
а) Добрица Ћосић
б) Оскар Давичо
в) Бранко Ћопић

18. Роман „Стојан Мутикаша" написао је:
а) Милан Ракић
б) Светозар Ћоровић
в) Алекса Шантић

19. Милован Данојлић је написао „Како спавају... :
а)...трамвији
б)...фијакери
в)...возови

20. Лик Тартарена Тарсконца створио је:
а) Максим Горки
б) Алфонс Доде
в) Емил Зола

Одговори:
1-а , 2-а , 3-б , 4-а , 5-а , 6-а , 7-а , 8-б , 9-в , 10-а , 11-в ,12-б , 13-б , 14-в , 15-а , 16-б , 17-в , 18-б , 19-а , 20-б

НЕДЈЕЉНИ ХОРОСКОП

ОВАН (21.3 - 20.4)
Пуни сте снаге и жеље да се изборите за мјесто у друштву којем припадате. Уколико не изађете на крај са толиком количином енергије, биће невоље. Послови којима се бавите заиста су ситни. Потенцијала имате за нешто веће, али још увијек нисте добили понуду. Повољни планетарни аспекти утицаће на то да је добијете. Пошто се колебате између вишег принципа и жеље да до нечега дођете по сваку цијену, лако се можете разбољети. Проблеми са синусима и главобоља - психосоматског су карактера. Потреба да нађете идеалног партнера - за сада се не може реализовати. Неће ни убудуће, уколико не промијените неке ставове. За почетак, будите галантнији. Снагом воље можете постићи апсолутно све. Поставља се питање да ли је све то вриједно труда. Можда би, ипак, требало да будете скромнији у жељама.

БИК (21.4 - 20.5)
У све што вам се дешава уплетена је карма. На мноштво догађаја слабо можете да утичете. Они су широког спектра, али доносе и велику срећу. Радите на послу од ког много очекујете. Не одустајте, већ будите упорни. То ће се исплатити. Застоји су прошлост. Болови у ногама само су последица ношења неадекватне обуће, равних стопала или проширених вена. Можда од свега има помало. Превише сте се отворили према партнеру. Мора увијек да постоји мало мистерије и неизвјесности, ако желите да га вежете за себе. Није пожељно да он зна баш све. Избјегавајте надмено понашање и откривање тајних адута пословне природе. Конкуренција је неумољива, па може успорити ваш напредак.

БЛИЗАНЦИ (21.5 - 20.6)
Имате превише обавеза, тако да о себи не можете много да размишљате, што утиче на то да слабо разумијете, не само жеље партнера, већ и сами себе. Маса обавеза захтијева рашчишћавање. Тек сада можете савладати препреке. Апатија и несаница захтијевају озбиљнији третман. Не правдајте се тиме да немате времена. Уколико нешто не предузмете, проблеми психичке природе могу вас угрозити. Преосјетљиви сте и саможиви, мада тога нисте свјесни. Због чега повремено бјежите у самоћу и избјегавате отворен разговор? Чега се плашите? Колебљивост је последица емотивне нестабилности. Партнер уништава ваше самопоуздање и покушава да вас избаци из такта. Контролишите поступке.

РАК (21.6 - 20.7)
Постигли сте унутрашњи мир. Интуиција вам умногоме помаже да добро функционишете. Мудрост је такође у игри, па вас мало ко може насамарити. Послове обављате са себи својственом лакоћом. Са сарадницима фантастично функционишете, јер сте их поставили на право мјесто. Доста је било грешака на плану посла. Постоје ризици у вези са здрављем. Ради се о болестима хроничне природе. Уколико будете водили рачуна о превенцији, избјећи ћете проблем. Уколико не будете остваривали везу о којој маштате, послужићете се замјеном теза. Бићете задовољни нечим што је тренутно актуелно. Водолија вас шармира. Не враћајте се на конфликте из прошлости. Схватите да је ваше повјерење било исказано погрешним особама. Не треба бацати бисере пред свиње.

ЛАВ (21.7 - 20.8)
Прибјегавате интроспекцији, у жељи да боље упознате себе. Никад није касно за то, мада мислите да је требало и раније стећи увид у сопствене поступке. На послу вам прија индивидуалност. Ових дана се не савјетује тимски рад, јер гуши ваш его, који пошто-пото мора да се храни резултатима. Проблеми које до сада нисте имали ступају на сцену. Болови у предјелу доњег дијела кичме само су рефлексног типа. Прконтролишите бубреге. Везу можете спасти само дипломатичношћу и тактичношћу. Уколико по сваку цијену будете истјеривали правду, шанса да останете заједно са партнером заиста је минимална. Па - бирајте! Потражите савјет пријатеља у извјесној ситуацији коју сами не можете да ријешите. Проблем је до те мјере драстичан да захтијева брзу акцију.

ДЈЕВИЦА (22.8 - 20.9)
Удружујете се са пријатељима с циљем провода. Схватили сте да посао, који вас је досад чинио нервозним, није главна ствар у животу. Послове обављате рутински. Резултати су неминовни. Приватни догађаји одвлаче вам пажњу, па постоји опасност од пропуштене шансе и лошег закључивања. Уколико више времена будете проводили у природи и физичким активностима, а мање за пуном трпезом - бићете здрави. Као што видите, све зависи искључиво од вас. Са партнером сте у феноменалним односима. Стријелац је особа која највише одговара вашој промјенљивој природи. И ви одговарате њему, јер сте вриједни. Само ако добро разрадите план и будете тактични, имаћете шансе да обједините и посао и љубав и пријатељство, једном ријечју - све. У противном...

ВАГА (23.9 - 20.10)
Оличење сте воље и упорности. Нешто што сте себи задали - ових дана ћете спровести и у дјело. Ништа вас не може омести. Брзо радите само оне послове које волите. Све остало отаљавате. У извјесној ситуацији дјелујете непромишљено. Ударајући главом о зид, можете га разбити. Склоности ка вирусним обољењима тренутно су појачане, па предузмите превентивне мјере. Избјегавајте ситуације које могу довести до болести. Радите на јачању имунитета. Склоност ка авантурама постоји, а и планете вас у томе подржавају. Избјегавајте флертове на радном мјесту, јер гласине брзо круже. Неће вас спасти ништа. Не пренагљујте у доношењу одлука и не реагујте прије него што добро промислите. Емотивност и брзополетост могу да буду фатални.

ШКОРПИЈА (23.10 - 20.11)
Пред вама су изузетно пријатни тренуци. Позиви на забаве и провод, али и враћање дому - одмарају вас од гомиле оптерећујућих пословних обавеза. Завршавате послове који су захтијевали максимално ангажовање. Добитак и признање представљају нормалан редослијед збивања на плану посла. Импулсивне реакције доводе до нервозе и повреда. Будите опрезни. Пошто је склоност ка зачељу појачана, имајте то у виду. Са партнером морате да се помирите, те настојите да везу учврстите компромисима. Не може увијек да буде онако како сте ви то замислили. У ситуацији у којој се налазите треба бити тактичан и примијенити дипломатију. Упорност не значи и тврдоглавост. Процијените све аргументе за и против.

СТРИЈЕЛАЦ (23.11 - 20.12)
Планирате будуће догађаје. Машта је до те мјере интензивна, да захтијева благо атерирање. Далеки крајеви засад су недостижни, али је зато излет реалност. Не мирујете. Стално измишљате нове послове, јер се указује шанса за профит. Опасност може да буде трошење релативно скромних залиха енергије. Претјерана активност смета. Болести претјеривања, за које је надлежан Јупитер, могу се појавити уколико се будете неконтролисано понашали. Брак, проширење породице, хармонични односи са партнером - чине да постајете свјесни значаја домаћег огњишта. Мало сте закаснили, али шта да се ради! Бављење спортом, боравак у природи, шетње и дружења - ових дана су прави мелем на рану. Извадите из подрума бицикл или вježбајте.

ЈАРАЦ (21.12 - 19.1)
Веома узбудљиви тренуци тренутно су пред вама. И партнер нуди мноштво повољних прилика. Колико ћете их и како искористити - зависи искључиво од вас. Посао је у другом плану. Окренути сте паметнијим стварима, што не значи да овај сегмент трпи. Само га одлажете за повољније вријеме. Паметно! Преосјетљивост је једна од ваших мана. Она вам до те мјере може искомпликовати живот да се и чак и разболите. Психосоматске болести су на видику. Е, у љубави сте у елементу. Или сте у новој вези, или интензивно „радите на продужењу врсте", или и једно и друго. Љубавне авантуре су на помолу. Послушајте глас интуиције и понашајте се сагласно њему; неће вас, као и никад до сада, преварити. Морате више вјеровати себи и сопственим квалитетима.

ВОДОЛИЈА (20.1 - 18.2)
Околини сте чврст ослонац и подршка. Будући да сте досљедни у неким поступцима, не дозволите себи неочекиване реакције. Ослањате се искључиво на властите снаге. Схватили сте да од околине немате шта да тражите, тако да функционишете предвођени максимом „у се и у своје кљусе". Главобоља вам може задавити сметње, а последица је промјенљивог атмосферског притиска. Дуван и алкохол такође су узроци болова. Овнови су идеална комбинација наредне недеље. Не зна се колико ће та веза трајати, али вам неће сметати да уживате у страстима и њиховом заштитничком понашању. Уколико се нађете у конфликтној ситуацији, не будите насилни. Силом не само да ништа не можете постићи него проблем још више можете продубити.

РИБЕ (19.2 - 20.3.)
Улазите у сасвим нов период, који захтијева превазилажење разних ограничења. Биће успјешни само они припадници знака који су на вријеме нешто предузели. Плашите се промјене посла, а нисте задовољни тренутним. Ни издалека нисте успјели да пласирате широк спектар сопствених потенцијала. Рутина вас убија. Много жустрине са којом се приходите према околини негативно утиче на здравље. Пожељно је угасити ватру и незадовољство на адекватан начин. Секс је прави лијек. Са партнером покушавате да нађете заједнички језик, али то тешко иде. Веза је у кризи, па ћете - само уколико будете спремни да попустите и опростите - остати заједно. Хтјели ви то или не, мијењате начин живота. За то је потребно оно у чему оскудијевате - храброст. Није вам лако, али, нажалост, пролазећи кроз кризне ситуације - све више напредујемо и јачамо. ■

НАЈЧЕШЋЕ И НАЈСМЈЕШНИЈЕ ДИЛЕМЕ

Питам се, питам...

Људи се честу нађу у дилеми, траже одговоре на помало бесмислена питања. Иако је човјека то постављање питања водило у економски и друштвени развој, нека питања ипак треба избјегавати.

- Зашто жене не могу да ставе маскару затворених уста?

- Зашто је ријеч „скраћеница" тако дугачка?

- Зашто се сок од лимуна прави од вјештачких додатака, а детерџент за суђе с мирисом лимуна од правих лимуна?

- Зашто не постоји храна за мачке с укусом миша?

- Зашто је игла коју употребљавају за еутаназију стерилна?

- Сигурно сте већ чули за неуништиве црне кутије у авионима... Зашто не производе читав авион од таквог материјала?

- Зашто увијек јаче притишћемо типке даљинског кад су батерије скоро испражњене?

- Како табле с натписом „забрањено је газити траву" доспију на средину травњака?

- Ако је ријеч у рјечнику неправилно написана, како ћемо то примијетити?

- Зашто се „одвојени" пише једном ријечју, а „сви заједно" с двије одвојене? ■

СУДОКУ

У празна поља распоредите бројеве од 1 до 9 али тако да у сваком реду и колони буду различити бројеви, а исто тако и унутар сваког квадрата 3x3. Мала помоћ: почните од поља обиљеженог тачком.

ТЕШКО

	4		1			8		
7				2				5
		2			9	3		
		1		5				8
	8		7		4		6	
5				3		7		
		4	9			1		
1				7				2
	2			•	3		5	

БИЈЕЛА СКАНДИНАВКА

Број црних поља означен је на крају сваког реда и колоне дијаграма укрштенице.

ВОДОРАВНО:

1. Ознака за краља у шаху - Супруг - Бјелогорично дрво (мн.), **2.** Инсекат сличан пчели, зоља - Скраћеница од "карат" - Бог сунца старих Инка - Скраћеница за з"рвачки клуб", **3.** Онај који води војску - Скраћеница за "Савез астронома аматера", **4.** Ходати по лапавици, шљапати - Име америчког глумца Асантеа, **5.** Комадати месо попут месара - Настрешница од платна, **6. ФИЛМ ГЛУМИЦЕ СА СЛИКЕ, 7.** Непоједени остатак јела (покр.) - Оштро, бритко, **8.** Мала биљка, **9.** Име америчког глумца Марфија - Мрежа у тенису, **10.** Скраћеница за "сјевер" - Ноћна птица, **11.** Слова иза "и" и "р" - Име наше глумице Чаленић, **12.** Италијанско острво у Тосканском архипелагу - Аутомобилска ознака за Аранђеловац, **13.** Дарјанова имењакиња, **14.** Слика воденим бојама.

УСПРАВНО:

1. Оно што се кује - Моника одмила - Говор, **2.** Намотај жице око металног језгра (физ.) - Биљка пењачица, ладолеж, **3. НАША ГЛУМИЦА СА СЛИКЕ** - Брвно, **4.** Наш предлог: унутра - Онај који спава - Ступање дјевојке у брак, **5.** Скраћеница за "женски" - Варијанта женског имена Каролина - Земљишна мјера, **6.** Простор за кочење, котилиште (мн.) - Филм Срђана Драгојевића, **7.** Скраћеница за "хотел" - Становник Витине - Аралско језеро краће, **8.** Име енглеског фудбалера Фердинанда - Позади, **9.** Анђелка у крађој варијанти - Скраћеница за "вијек", **10.** Играч стартне поставе, **11.** Ја, . . . , он - Закуска уз пиће, **12.** Хемијски симбол за кисеоник - Енглески глумац, Џулијан, **13.** Стари град код Зенице, **14.** Било када - Скраћеница за "обим".

Делија

ГЛАС	1	2	3	4	5	6	7	8	9	10	11	12	13	14	
1															2
2															4
3															1
4															2
5															1
6															1
7															2
8															0
9															1
10															3
11															1
12															1
13															0
14															0
	2	2	1	2	2	2	2	1	2	0	1	1	0	1	

ИЛУСТРОВАНИ АНАГРАМ

IN MEMORIAM

РЕКО': ЕТО, СПИШ!

И док спаваш негдје у рају
анђели нека те чувају.

Г. Мандић

РЈЕШЕЊЕ ИЗ ПРОШЛОГ БРОЈА: БАЉКУ ЈАСЦО ЈОВАНАРИМА СЛОЖИ.

РЈЕШЕЊЕ ИЗ ПРОШЛОГ БРОЈА: ПЛУГРАЛ, МАЛСТОР, РЕЏАР, ЏА, УЏФ, ЕГ, ЗА МОЈУ ЏУШУ, ГЈАЛ, АМАТЕР, КА, РАЛО, РАНОВАЛ, У, Ш, ПРИКРИВЕНОСТ, ТРИ, РОСКАТИ, ОО, ИТ, КАСТОРИЈА, К, БЉ, МАСЕР, ОИТА, АРИ, ЋАЛО, СТ, Т, Ш, РОКИ, ЈАНУАНИК, ОТАНЧИНА.

СКАНДИНАВКА

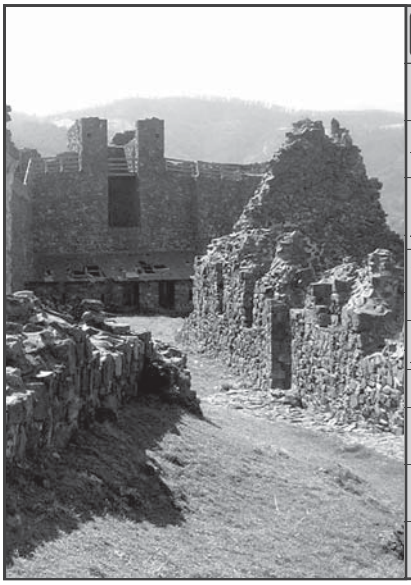

АУТОР: ПОХО	СУДБИНА, КОЈ, УДЕС	МАЛИ, СИТНИ ТРГОВЦИ (РАЗГ.)	ЗЕМЉИШТЕ УЗ ВОДУ (МН.)	ГЛАВНА ХРАНА АЗИЈСКИХ НАРОДА	УЗАСТОПНА СЛОВА АЗБУКЕ	ХАЛУЧКИ ПОМАГАЧИ	АУСТРИЈА	ГЛАС СРПСКЕ	ОБОЉЕЊЕ ЗГЛОБОВА	ГЛАС СРПСКЕ	ЖЕНСКО ИМЕ (ИМЕЊАК КОЈЕ МИРОСЛАВ)	УЗВИШЕЊЕ	ПЛАНИНА НА ГУТУ СРБИЈЕ	САСТАВНИ ВЕЗНИК	УГОСТИТЕЉСКИ ОБЈЕКАТ УЗ ДРУМ
НЕОСТВАРИВА ЗАМИСАО (ФИГ.)								1. ВОКАЛ / ПТИЦА КРОВАРИЦА		"МЈЕСТО" / СТАРИ ГРАД СА СЛИКЕ		ГРАДИЋ КОД ДУБРОВНИКА			
ДРЖАВА СА СТАРИМ ГРАДОМ СА СЛИКЕ	○	○	○	○	○	○	МАЛА КРМА (МН.) / СЛОВА ИСПРЕД "Б" И "К"			○				"ВИЛЕК"	
ЈЕДНОГОДИШЊИ ОДМОР ПОЉОПРИВРЕДНОГ ТЛА					СО ВИНСКЕ КИСЕЛИНЕ / ЉЕКАРСКИ ...					○				"РАДИО" / КОНЧАСТ ИЗРАШТАЈ	
НАЗИВ ЗА ИВАРСКУ ПОЛИЦУ ОД КРАЉЕВА ДО РАШКЕ	○	○	○	○	○	○	○	○	○	○	○	○	○	○	○
ГРАД И КАНТОН У ШВАЈЦАРСКОЈ	ПЛАНИНА НА ЗАПАДУ СРБИЈЕ						ФИЛМ ОЛИВЕРА СТОУНА ИЗ 1987. / ОНИ КОЈИ ТРАЖЕ АЗИЛ			○					
СЛОВА ИЗА "Д" И "Ц"			ГЛУМИЦА МЕКГРО / ВЈЕШТАЧКИ МЕЂУНАРОДНИ ЈЕЗИК				ЗООЛОШКИ ...			○					
МЈЕСТО КОД БЕОГРАДА						ДАВАТИ НАЗАД / "ОПШТИНСКИ СУД"				○				"ШКОЛА" / "ИНДУСТРИЈА НАМИШТАЈА"	
... И ПИЋЕ				ПОЧЕТАК ДАНА / "НАУЧНИ"					3. ВОКАЛ	"ВИСИНА" / "БИЛТЕН"		НАЈВЕЋИ ЖИВИ СИСАР / "РИЗМА"			
ПРИСТАЛИЦА ШКОЈИЗМА								ТВРЂАВА СА СЛИКЕ ЈЕ ИЗНАД РИЈЕКЕ ...	○	○	○	○	ДА ЕЛИ ...		

РЈЕШЕЊЕ ИЗ ПРОШЛОГ БРОЈА: КУЋ, ЛИМА, ПАТАК, ОЈУЗА, И, ПР, ФОЧА, С, ЗАВОЈА РАВАН, М, ТК, С, КЕНЕДИ, АВЕ, АЛАТ, УВАЛИТИ, НЉ, РЕПУБЛИКА СРПСКА, НИ, КРАНИСТИ, БОР, КИШ, АРАНЈИНИ, НК, АКАНТИ, И, АОРТА.

ОБАВЕЗА

Власник успешног приватног предузећа говорио је на првом радном састанку новопримљеним менаџерима:

- Младе колеге, радићемо одсад заједно у великој фирми која годишње обрне неколико милиона евра. Радићете пуно, али зато ћете добро зарађивати. Читао сам ваше биографије и знам да имате солидна теоријска знања стечена на факултетима, али слушајте и мене јер вам говорим као искусан и, кажу не тако лош, привредник: Увек имајте на уму да прво морамо да измиримо обавезе према држави. И у Библији пише: Богу Божје, цару царево. Ја никада нисам имао проблеме са министрима, инспекцијама, порезницима, финансијским полицајцима, тужиоцима и судијама. А зашто? Зато што сам пре поделе профита, инвестиција, стимулација, кредитирања и плата за запослене одвајао оно што припада држави. Немојте ни ви никада да будете алави. Ако будете стрпљиви и паметни, биће и за вас. Неће вас глава болети и мирно ћете спавати. На свету се само две ствари морају: мора се умрети и дати држави њен део. Држава је светиња. Она има своја правила по којима функционише и то мора да се поштује. Дакле - реторски је упитао шеф - шта сам хтео овим да вам кажем? Да треба плаћати п...

- Порез! - предухитрио га је један од јапија.

- Погрешно, колега, Ви сте још млади и неискусни. Запамите шта вам кажем: За наш заједнички успех, треба плаћати провизију онима који представљају државу!

■ Александар ЧОТРИЋ

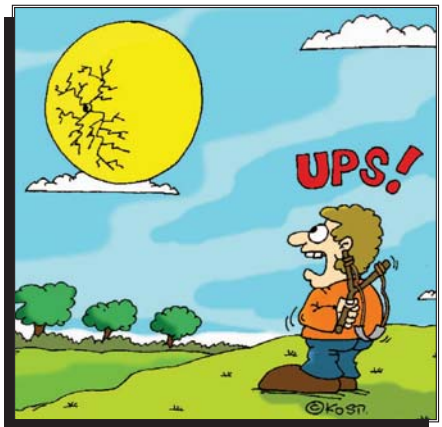

(Карикатура Станислав КОШЦИЕСЦА)

- Код нас су само конкурси за доушнике тајни.
Остало се све зна!
- Наша естрада је задужила светску науку. Да се није појавио онај Џеј, свет не би знао шта је CD ROM !
- Цементаре и пиваре смо распродали.
Остало ћемо да зацементирамо па да залијемо!
- Пишем претећа писма уредницима. Нека бар чита полиција кад не могу читаоци!
- Нисам ни ја луд да се враћам на старо,
али ме младе слабо запажају!

■ Рајко МИЦИН

*

- Спремају се језичке реформе. Сви који не буду знали да читају између редова сматраће се неписменим.
- Раднички хлеб има девет кора.Тако је здравије.
- Нама је већ пуно боље. Али ћутимо да нам не би завидели.

■ Ненад ЂОРИЛИЋ

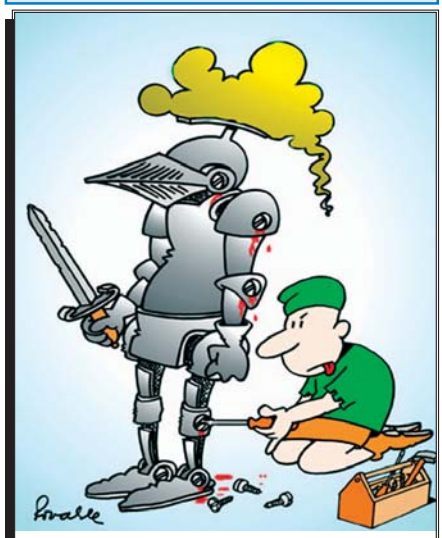

(Карикатура Роналдо Кунха ДИАС)

ПИЈАЧНИ ИЗБОР

Ближе се избори, господо моја,
идемо логичним следом
за већу цену бирајте
за мању идемо редом.

Изволте, изволте нашег
кандидата
крупан је ко срце вола
само без пипања господо,
молим
омекшаће у току избора.

Купите, изволте на комад
зелен је љутине има
од њега расте само апетит
памтићемо га по шуљевима.

Гледајте овог округо сочан
још му је петељка мека
после њега се добро пиша
добар је за здравље човека.

Видите овог што је жут
за ракију сировина права
само је мало црвљив до сржи
црвљива воћка је здрава.

Пробајте овог сувог и слатког
та бољег од њега нема
за здраву и витку линију
за чишћење лењих црева.

Узмите овог крупног белог
он није за желудац лак
после њега се не љуби нико
смрди ал' скида притисак.

Овај је пребран лако се кува
потопите га, искуство тврди
дадај му мало репова и папака
од њега се најјаче прди.

Наше су тезге бирачка места
на пијаци смо погађање следи
ваше је да пажљиво бирате
и да платите колико вреди.

■ Стеван КОЈИЋ

ВИШЊИЋУ

Забораву ти си из наручја
наше славне отимао претке
што у доба и псећа и вучја
раскидаше негве и крлетке.

Звучале су речи твоје громке
вучје снаге, душе човекове,
аманети вечни за потомке
путокази светли кроз векове.

Ал' каква то клетва паде на нас
да од друге предени смо вуне,
зарад кога могао би данас
да гудалом заголицаш струне?

Бразде плитке, јазови све дубљи
туђи адет наше душе мами
с туђим сјајем, место старих зубљи
тумарамо по властитој тами.

Тражећ' неке јевропејске путе
попљувасмо све наше од јуче,
под туђе се завлачимо скуте
и шенимо ко послушно куче.

Зарад неких сјајнијих тељига
на колена туђину клекосмо
и у славу миротворског жига
рођене се браће одрекосмо.

Не дамо им огњишта да бране
но да пусте звери да их коњу
место лека на њихове ране
привијамо облоге са сољу.

Не видимо народ што вапије
нит' лелеке његове чујемо
од неке смо црвљиве јапије
крвљу своје браће тргујемо.

Кол'ко браће треба да изгине
кол'ко српских глава преко пања
да свет нама попусти дизгине
и потапше ко у знак признања?!

Да ми своје напунимо јасле
а праг братски да се запепели...

Ој, Вишњићу, теби очи згасле
а ми смо у душу ослепели..

■ Милко ГРБОВИЋ

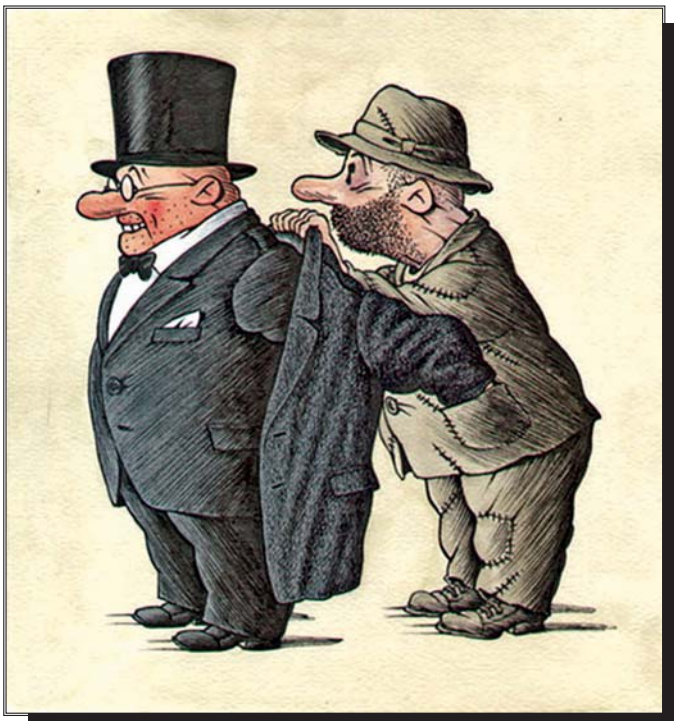

(Карикатура Јуриј КОСУБУКИН)

Афоризми

- Хвале се како се много труде, трудница све мање.
- Како могу бити кажњени они који раде ван закона, ако су стварно ван закона.

■ Радомир ЈОЈИЋ

***

- Узели смо се из љубави, а онда сам на њу потрошио задњи динар.
- Понос је прво што погази права љубав.
- Љубав је златна нит којом се срце ограђује од разума.
- Сунце је ту да обасјава свијет, а љубав да га повезује.
- Темељи љубави постављају се у срцима.
- У љубави не пристајем на мрвице. Хоћу добар комад.
- Гдје роди љубав, умире све осим срца.
- Свијет ће те најлакше промијенити ако се искрено заљубите.
- Заљубљени су најсвјетлији примјер сљепоће.
- Љубав и од одраслог човјека направи дијете.
- Права љубав тражи два роба.
- Робови љубави вежу се златним ланцима.
- Ко воли више пута, не воли ни једном.

■ Недељко БЛАЖИЋ

***

- Свиђа ми се живот у тампон зони.
- Девојко, да нам ти водиш политику никада не бисмо стали на ноге.

■ Предраг ВИДЕНОВИЋ

***

- Раније нас је црква терала да постимо. Сад постимо због државе.
- Направили смо национални програм. Још да утврдимо која смо нација.

■ Васил ТОЛЕВСКИ

***

- Не наговарајте партнера да буде искрен. У најбољем случају једну неверицу замијенићете другом, већом.
- За већину пензионера боље сутра је исто што и кама сутра. Могу да замисле, ал' не могу да остваре.
- Приметио сам чудну корелацију. Што су неком уста пуција, то му дупе више зине
- Наша највећа немаштина састоји се у томе што ми не знамо шта све немамо.
- Изгубићемо континуитет. Наши очеви рушили су капитализам. Ми смо рушили социјализам. Шта да оставимо деци да руше?
- Кад су утврдили да грађанин има необорив алиби оборили су грађанина.
- Да прецизирамо. Ми немамо мафију. Мафија има нас.
- За све су криве наше жене. Оне су рађале домаће издајнике.
- Не гледајте све тако црно. Ако вам жена није сјајна домаћица можда је некоме савршена љубавница.

■ Љубомир ВУЈОВИЋ

***

- Прешли бисмо ми преко свега, али немамо у чему.
- Имам лични однос према политичарима. Све мој до мојега!
- Децо, пијте пуно млека да вам ојачају кости. Ускоро ће сав терет пасти на ваша плећа.

■ Ненад ЂОРИЛИЋ

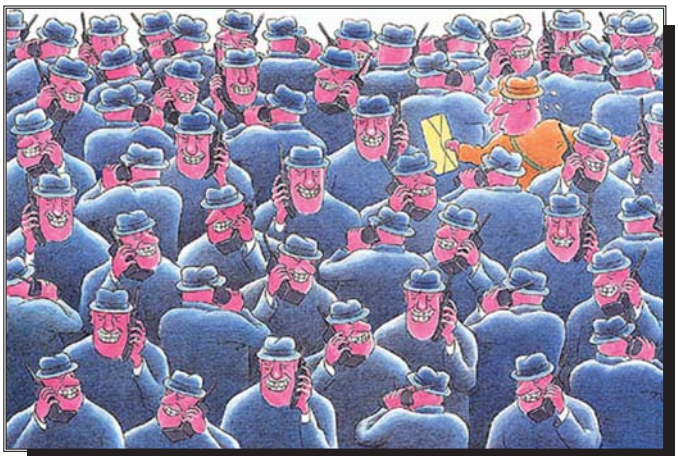

(Карикатура Ју Хуа ЧУН)

Припремио Горан КЉАЈИЋ

ЗАВРШЕН КУП ЕВРОПСКИХ ШАМПИОНА У ШАХУ

ПРВАЦИ МЕРИДА И МОНТЕ КАРЛО

У мушкој конкуренцији славила екипа из Шпаније, а код жена тим из Кнежевине Монако, који је и важио за највећег фаворита

НА НАЈПРЕСТИЖНИЈЕМ клупском европском такмичењу прво мјесто у мушкој конкуренцији освојила је шпанска екипа Линекс Мецик Мерида, иначе тек пети фаворит по рејтингу. Прво мјесто у женској конкуренцији освојила је екипа Монте Карла, која је уочи почетка такмичења важила за главног фаворита.

Од 3. до 10. октобра у турском граду Кемер игран је „Европа куп" на ком је у мушкој конкуренцији наступило 56 екипа разноликог квалитета од оних врхунских, чији је просјек основног састава више од 2.700 поена па до оних чији је просјек испод просјека било ког приволигаша Републике Српске. У таквој конкуренцији први фаворит је била екипа из Баден-Бадена (просјечни рејтинг 2.713) за коју је у посљедња три кола наступио и нови свјетски шампион Индијац Вишванатан Ананд. Као и све остале врхунске шаховске екипе, и ова њемачка је била права легија странаца (једини Нијемац Шлосер био је тек друга резерва). Поред поменуте двојице за Баден-Баден су играли Рус Свидлер, Норвежанин Карлсен, Француз Бакро, Румун Нисипеану, Индијац Харикришна и Данац Нилсен. Пошто су први критеријум били меч бодови, питање побједника је, према очекивању, ријешено тек у посљедњем колу.

Екипа Монте Карла: Без премца у женској конкуренцији

Коначан пласман: 1. Линекс Мецик Мерида 13 меч бодова (28,5 поена); 2. Урал 12 (31); 3. Томск-400 11 (29); 4. Баден-Баден 11 (28,5); 5. Загреб 10 (31,5); 6. Економист 10 (28); 7. Жељезничар 10 (28); 8. Кејстон 10 (27,5); 9. Босна 10 (26); 10. Аквапрофит 10 (26); ... 20. Алкалоид 8 (24,5); ...

Побједничка екипа Мериде је играла у саставу: Камски (САД), Адамс (Енглеска), Рубљевски (Русија), Саргисјан (Јерменија), Чепаринов (Бугарска), Перез и Кабезас (Шпанија). Другопласирани Урал из Свердловска је предводио Азербејџанац Рађабов, а у екипи су играли и: Широв (Шпанија), Акопјан (Јерменија), те Руси Гришчук, Малахов, Дрејев и Мотиљев. За трећепласирани Томск-400 наступили су шахисти: Морозевич, Јаковенко, Инаркјев и Смирнов (Русија). Карјакин (Украјина), Касимџанов (Узбекистан), Ткачијев (Француска), Бологан (Молдавија).

У Турској није наступила ниједна екипа из Србије, а од двије екипе из БиХ боље се пласирала она слабија по рејтингу екипа Желјезничара (Николић, Рук, Драшко, Вучковић, Сарић, Благојевић, Вукић, Јаковљевић). Уочи такмичења четврти фаворит, екипа Босне, је свакако више очекивала од свог састава (Иванчук, Алмаши, Мовсесјан, Соколов, Шорт, Предојевић, Аталик, Стојановић).

На женском европском куп такмичењу наступило је укупно 18 екипа. Екипа Монте Карла: Конеру (Индија), Крамлинг (Шведска), Зу Чен (Катар), Сохко (Пољска) је успјела упркос поразу (3:1) у посљедњем колу од АВС из Краснотуринска да сачува прво мјесто.

Коначан пласман: 1. Монте Карло 11 меч бодова (20 поена); 2. АВС 11 (19); 3. Мика Јереван 10 (19); 4. Урал Чељабинск 10 (18); 5. Финец Ст. Петерсбург 10 (18). 6. Економист Саратов 8 (17,5) 7. Т-ком Подгорица (Жукова, Марић, Ушенина, Бендерађ) 8 (16); ... 11. Бихаћ (Мадл, Борић, Денглер, Стевандић) 7 (13).

Другопласирани руски АВС је предводила Кинескиња Ксу Јухуа, а ту су биле још Стефанова (Бугарска), Матвејева (Русија) и Музичук (Словенија). За јерменску екипу Мика су играле: Чибурданидзе и Куртсидзе (Грузија) те Данијељан и Мркткјан (Јерменија).

Рецимо на крају да су најбоље појединачне резултате остварили Алексеј Широв, који је освојио 6/7 поена са перформансом од 2.875 поена, односно Хумпи Конеру са 5,5/6 што одговара перформансу од чак 2.800 поена. ■

ПРОБЛЕМ БРОЈ 644

С. ПОДУШКИН, 1979.
МАТ У ДВА ПОТЕЗА

Рјешење из прошлог броја:
О. Немо
1.Kf2 g5 2.Lg3 g4 3.Lg2#
(1...Kh4 2.Kg2 g5 3.Lg3#);
. . .

ШАХОРИЗМИ

- **Само пацери направе позицију у којој су обојица изгубљени.** ■ Саво МАРТИНОВИЋ
- **Најтежа ствар у шаху је не чинити ништа!** ■ Сало ФЛОР
- **Треба да будете шахиста само ако имате љубав за то, ако волите ту игру, атмосферу, стил живота.** ■ Јудит ПОЛГАР
- **У шаху страда краљ који нема краљицу, а у животу краљ који има краљицу!** ■ Слободан ЖИКИЋ
- **Шах је дубока игра на површини табле.** ■ Владимир ЈОВИЋЕВИЋ ЈОВ

СЈЕНЕ НЕЗАБОРАВА

Прича о два потеза

ОНАЈ који је стварао шах, ма ко то био, замислио је да се та игра састоји од наизмјеничног повлачења по једног потеза мада у најнижим слојевима игре још увијек траје дебата о могућности почетног двопотеза. Они који заговарају такав уводни наступ би највише вољели да им се омогући четири стартна потеза одједном, тек да покажу вјештину у народу познатог шустерматирања од којег, упркос дугим годинама игре, нису одмакли ни за јоту, јер ... јер се ни са три уводна потеза не може учинити ништа, или ипак може...али из позиције црног.

Шах. У шаху, као и у животу, увијек је добро гледати унапријед, али је врло тешко гледати даље него што се може видјети, рекао би велики маг ратовања сер Винстон Черчил рачунајући да је све игра, чак и онда кад није. У шаху, у тој игри над играма, је сваки потез један вид засједе, један вид клопке у коју упадају невјешти, али и брзоплети. Раније, у леденом добу игре, многи су часовима стајали испред понора не желећи да учине тај судбоносни корак прије него што га до танчина не прорачунају, што је могло да траје одавде до вјечности. Зато је, да би битка од бесконачне постала коначна, измишљена справа којом се ограничавало такво студирање позиције, најчешће пропале, што је убрзало збивања, али и добрано подизало нервозу. Послије одиграног потеза требало је притиснути и проналазак, што су почетници почесто заборављали и тако улазили у лавиринт из којег није било конца повратка. И... и не само почетници.

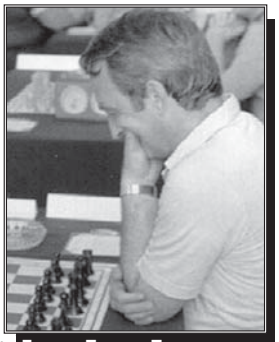

Георги Петров Трингов: Замишљени велемајстор

Бугарски велемајстор Георги Петров Трингов свакако није био почетник, али га је те године у Тел Авиву стигао умор, а ништа тако не умара као изгубљена позиција, нарочито ако је поен већ одсањан. Преко пута је сједио Пољак Богдан Слива који игром никада није досегао звјездане висине (мада му је FIDE 1987. године додијелила почасну титулу ВМ) и коме је као црном и реми био премија, али су ствари кренуле неочекиваним током. Сеанса је већ улазила у пети сат, а Трингов је више размишљао о оном што је већ одиграо, него о онима што ће тек да одигра, што је у шаху сигуран знак да су кола кренула низбрдо. Прошло је пола сата размишљања у погрешном смјеру. Прошло је још неколико минута неодређеног. Георги Петров је у тих неколико минута пролазио кроз своје почетке, кроз суштину, кроз један и кроз два потеза који су на ко зна којим меридијанима игре помијешали. И онда је кроз грогирани полусан покренуо пјешака заборавивши на часовник. Потез ко потез, ни гори ни бољи од осталих. Слива који је већ одавно спремио план завршног ударца није хтио да жури, а и чему, велемајсторска ловина нигдје није могла побјећи. И онда се десило оно по чему ће та, шеснаеста олимпијада, између осталог, остати упамћена.

Док се Пољак сладио позицијом Георги Трингов се пробудио из полусна који је одсањао отворених очију и погледао у свој дио часовника који је лио заборав, и пред запрепашћеним ривалом одиграо још један потез. Други заредом. У неким другим позицијама би два потеза заредом промијенила све, а овдје нису мијењала ништа. Баш ништа. Запрепашћени Слива протрљао је очи и кад се прибрао од шока преко плоче је гласно да сви чују, али и сасвим озбиљно, упитао Бугарина:

- Опростите, велемајсторе, можда звучи непристојно, али када ћу ја доћи на ред да играм? ■

ШАХОВСКЕ ОЛИМПИЈАДЕ (23)

МИНХЕНСКО ЗЛАТО МАЂАРИМА

Иза побједника пласирали су се Пољска и Њемачка, а Краљевина Југославија послије пораза у посљедњем колу од Чехословачке заузела четврто мјесто

ГРАНДИОЗНО замишљена Шаховска олимпијада у Минхену 1936. године је на самом почетку имала једну велику ману. Наиме, није била призната од стране FIDE, мада та чињеница уопште није сметала свима онима који су тог августа дошли у земљу која ће само три године касније изазвати Други свјетски рат. У једном другом рату који се на 64 поља одвијао тих дана у Њемачкој ипак је најзанимљивије било то што се први пут у репрезентативним окршајима играло на осам плоча, што је опет требало да буде велика предност државама у којима је древна игра пустила јаче коријење, односно државама које су имале више играча приближне снаге. Пошто је први критеријум био број поена било је и те како важно оне слабије добијати са што већом разликом, јер је сваки поен на крају могао да буде пресудан.

Потенцијални круг фаворита за медаље се већ послије два кола формирао и у њега су ушли: домаћин Њемачка, затим Пољска, Мађарска, Чехословачка и Краљевина Југославија. Краљевина Југославија, која је гајила велике амбиције, иако ослабљена неиграњем свог најбољег играча др Милана Видмара, имала је ту несрећу да у истом дану игра два велика дербија. Наиме, због великог броја учесника у поједине дане су се играла по два кола, што је изискивало велики напор. Први такав дан је пао 18. августа и у том дану су Југословени играли прво ујутро против Пољака, а затим предвече против Нијемаца. Меч са Пољацима је изгубљен минималним резултатом, а онај с домаћином, који је након два кола био у вођству, завршен је резултатом 4:4. У том трећем колу Пољаци су надиграли Швеђане резултатом 5,5:2,5, Швеђане који су на неколико ранијих олимпијада знали бити понајвеће изненађење, захваљујући четворици својих великих играча (Шталбергу, Лундину, Штолцу и Даниелсону), али који у Минхену нису имали добар други дио састава. Насупрот њима, Мађари и Чехословаци нису имали проблема са рапидним падом квалитета у другом дијелу екипе тако да су након трећег кола заузели врх.

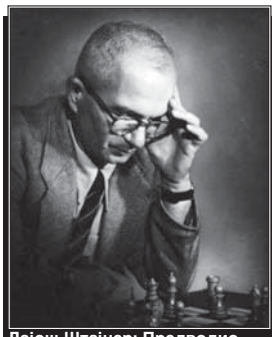

Лајош Штајнер: Предводио Мађаре до злата

Због непарног броја екипа (21) први ће слободни бити Мађари што ће дуго времена давати криву слику о стању на табели. Углавном у том првом дијелу такмичења велика петорка је добијала своје мечеве против слабијих, уз понеки ријетки кикс (пораз Пољака од Естонаца). Једини одигран дерби добили су Мађари против Чехословака (5,5:-2,5) и то убједљивије него што су и сами очекивали. У деветом колу 22. августа 1936. године је игран, испоставиће се касније, и најважнији меч читавог шампионата. Играли су га Мађари и Пољаци и у том мечу су славили Мађари резултатом 5:3 уз шест ремија и побједе Штајнера и Сабоа над Фридманом, односно Макарчиком. Послије тог деветог кола у вођству је са 51 поеном била екипа Њемачке која је након оног поменутог ремија са Југословенима нанизала шест убједљивих побједа. Само привидно најближи пратиоци су им били Чехословаци и Пољаци са 48,5 поена, односно Југословени са 48, јер су све ове екипе, рачунајући и Нијемце, имале меч више у односу на Мађаре који су скупили 45 поена. Занимљиво је да су ти Мађари већ тада били једини који су побиједили све своје противнике. Тај низ ће екипа коју је предводио Геза Мароци наставити и коло касније када ће пасти и Њемачка (4,5:3,5).

Тако ће тек након шеснаестог кола, у којем су били слободни домаћини, табела бити реална, јер су до тада сви из врха већ били слободни. У том тренутку, пет кола до краја, на челу су били Мађари са 82 поена, а само пола поена мање имали су Југословени. Летонија је имала 80,5 али и меч више, а Њемачка и Пољска по 79,5 поена. У 18. колу се играо и посљедњи велики дерби на првенству, меч старих ривала Мађара и Југословена који је могао много штошта да одлучи. Нажалост, у том дуелу у којем је Југословене предводио Васја Пирц, а Мађаре Геза Мароци побиједили су Мађари резултатом 5:3 захваљујући побједама два Штајнера (Лајоша и Ендреа) над Петром Трифуновићем и Мирком Шрајбером. Три кола прије краја Мађари су имали 94 поена, Пољаци 93, Нијемци 91, а Југословени 90. Поред поена предности Мађари су у та три кола требали играти и против Бугара који су у Минхену били идеални за поправљање поен разлике тако да је већ тада, бар што се тиче борбе за прво мјесто, мање-више све било ријешено. Ако се знало ко осваја злато, није се знало ко ће узети друге двије медаље. У посљедње коло су скоро изједначени ушли Пољаци (102), Југословени (101,5) и Нијемци (101). То коло, које је играно 1. септембра 1936. године, било је кобно за Југословене, који су изгубили најважнији меч такмичења од Чехословака резултатом 5:3. Тај пораз их је бацио на четврто мјесто, па је екипна медаља поново остала само сан.

Коначна табела: 1. Мађарска 110,5 поена; 2. Пољска 108; 3. Њемачка 106,5; 4. Југославија 104,5; 5. Чехословачка 104; 6. Летонија 96,5; 7. Аустрија 93; 8. Шведска 94; 9. Данска 91,5; 10. Естонија 90; 11. Литванија 77,5; 12. Финска 75; 13. Холандија 71,5; 14. Румунија 68; 15. Норвешка 64,5; 16. Бразил 63; 17. Швајцарска 61,5; 18. Италија 59; 19. Исланд 57,5; 20. Француска 43,5; 21. Бугарска 38,5.

Мађари су потпуно заслужено освојили златну медаљу постигавши свих двадесет екипних побједа. Пољаци су првенствено захваљујући високим побједама освојили сребро, јер да су у игри били меч бодови били би тек трећи. Фирер је био тек полузадовољан, својим бронзаним момцима је врло брзо опростио Мађаре, али никако није могао Пољаке. А злато? А злато је те првосептембарске ноћи висило о грудима: Гезе Мароција (6/11), Лајоша Штајнера (15,5/20), Ендреа Штајнера (11,5/18), Корнела Хавашија (10/16), Ласла Сабоа (16,5/19), Гедеона Барце (10,5/16), Арпада Ваје (10/15), Ерноа Геребена (13/19), Јаноша Балога (8,5/13) и Имреа Кородија (9/13) који су га однијели у Мађарску.

■ Миладин БЕРИЋ

Е. АНДЕРСЕН - Л. ШТАЈНЕР
МИНХЕН, ОЛИМПИЈАДА (14), 1936.

1.d4 d5 2.Sf3 Sf6 3.c4 c6 4.e3 Db6 5.Sc3 Lg4 6.cd5 cd5 7.Lb5+ Sc6 8.Da4 Lf3 9.gf3 a6 10.Ld2 Tc8 11.Ld3 e6 12.f4 g6 13.a3 Lg7 14.h4 0–0 15.h4 Sd4 16.ed4 Dd4 17.Dc2 Sg4 18.0–0 Df6 19.Kg2 Dh4 20.Db3 Dh2+ 21.Kf3 Dh3+ 22.Ke2 Sh2 23.f3 Ld4 24.Tae1 Sf3 25.Sb1 Se1 26.Ke1 Lc3 27.Dc2 Lf6 28.Db3 Tc7 29.Kd1 Tfc8 30.f5 Tc3 31.Sc3 Dd3 32.Tf2 Tc3 33.Da4 Ta3 34.De8+ Kg7 0–1

МАНАСТИР ГРАЧАНИЦА ДУХОВНИ, НАЦИОНАЛНИ И ПОЛИТИЧКИ ЦЕНТАР СРБА ОВОГ КРАЈА

УТЈЕХА У ВЈЕРИ И СВЕТИЊАМА

Манастир Грачаницу у истоименом селу на Косову и Метохији саградио је свети краљ Милутин 1310. године, и посветио је Успењу пресвете Богородице.

Вријеме 14. и 15. вијека био је период велике духовне славе манастира. У Грачаници је живјело стотине монаха, који су тада развили духовну и умјетничку дјелатност.

У другој четвртини 16. вијека ту је био и центар новобрдског митрополита, који је у манастир донио и прву штампарију. Касније, у вријеме великих турских зулума, манастир је напуштен и црква је служила за парохијске потребе.

Послије Другог свјетског рата манастир су обновиле монахиње и од тада он служи као женски манастир. Данас у њему живи двадесетак сестара, које се баве иконописањем, везом, пољопривредом и другим

монашким послушањима. Након рата на Косову и Метохији 1999. године у манастир Грачаницу је пренесено сједиште епископа рашко-призренског који је морао да напусти Призрен.

Манастир је постао, не само духовни, већ и национални и политички центар српског народа овог краја. У њему се свакодневно организују бројни скупови и састанци са међународним представницима, с циљем да се обезбиједи опстанак Срба на Косову и Метохији... Црква манастира Грачаница је грађевина са пет кубета, са основом уписаног крста и припада групи првокласних архитектонских остварења свога времена. Спољна припрата је саграђена крајем 14. вијека, у вријеме светог кнеза Лазара.

У 16. вијеку припрата је осликана фрескама. Михајло и Евтихије, познати сликари из Солуна, завршили су фреске у главној цркви до 1321. године.

Небеска литургија, пророци и еванђелисти насликани су на главној куполи испод фреске Христа Пантократора, док се на зидовима наоса могу видјети циклуси Великих празника, Христовог страдања, чуда, прича, Христовог рођења и Васкрсења, призори из живота Богородице, светог Николе и Календар светих.

Призори који приказују Евхаристију као и старозавјетни мотиви налазе се у олтару. Свети Краљ Милутин и његова супруга краљица Симонида, византијска принцеза, приказани су у централном луку као владари, којима сам Господ даје власт преко анђела, који на њихове главе спуштају круне.

Немањићко стабло поријекла и Страшни суд су насликани у предњем дијелу наоса, док су и ван припрате сачувани фрагменти фресака из 14. вијека. Поред осталих фресака, значајни су циклуси Васељенских сабора, Акатиста пресвете Богородице и Рођења Господњег. На зидовима ове цркве такође се могу наћи и портрети српских архиепископа и патријараха, као и погребна сцена грачаничког митрополита Дионисија.

Грачаничка ризница је уништена у пожарима 1379. и 1383. године.

У манастиру се и данас чува збирка старих икона, међу којима је значајна икона Христа Милостивог из 14. вијека, која је јединствена по својим димензијама (269 пута 139 центиметара)...

■ Припремио
Хаџи Душан БОРКОВИЋ

ВЛАДИКА АРТЕМИЈЕ

Од јуна 1999. године до данас са Косова и Метохије протјерано је двије трећине Срба.

- То не може да буде само албанско, јер док има Срба на Космету, он ће бити српски. Наш народ је напуштен од свих који су били дужни да о њему воде рачуна, а моје је било да допринесем колико могу да му се помогне. И нисам први у историји цркве и српског народа који се тиме бави. У вријеме српског ропства под Турцима многи свештеници наше свете цркве су били уједно и етнарси, вође народа - рекао је владика Артемије, који је подсјетио да су Срби, који су остали да живе на Космету, лишени свих могућих људских права. Прије свега, права на живот, јер, како је навео, „гдје год се Срби појави изван свог гета он постаје легитимна мета за одстрел или за киднаповање".