ГЛАС СРПСКЕ

Бања Лука Година LXV www.glassrpske.com

Понедјељак, 29. октобар 2007. Број 11.435, цијена 0,8 КМ

РЕЗЕРВИШИТЕ СВОЈ „ГЛАС СРПСКЕ"

Сриједа, 31.10.2007. Додатак на 52 стране

БОРАЦ И БАЊА ЛУКА - ЈЕДНА ПРИЧА

У сриједу, 31. октобра, „Глас Српске" објављује специјално издање „Борац и Бања Лука - једна прича", које ћете добити уз свој омиљени лист.

Резервишите „Глас Српске" код свог продавца новина.

Тај дан „Глас Српске" са додатком о Борцу и Бањој Луци штампаћемо у 20.000 примјерака. ■

■ ДЕКЛАРАЦИЈА ЛИДЕРА ШЕСТ ПОЛИТИЧКИХ СТРАНАКА О РЕФОРМИ ПОЛИЦИЈЕ У БиХ

ЕВРОПСКИ И ПО УСТАВУ

МОСТАР - Лидери шест политичких странака потписали су јуче у Мостару Декларацију о преузимању обавеза на спровођењу реформе полиције са циљем парафирања и потписивања Споразума о стабилизацији и придруживању са Европском унијом.

Потписници декларације, лидери СНСД-а Милорад Додик, ПДП-а Младен Иванић, ХДЗ-а БиХ Драган Човић, ХДЗ-а 1990. Божо Љубић, Странке за БиХ Харис Силајџић и СДА Сулејман Тихић, на састанку са високим представником Мирославом Лајчаком у љетниковцу Радобоља, сагласили су се да „предузму све потребне активности за спровођење реформе полиције у складу са принципима Европске уније, а које су неопходне за наставак процеса придруживања БиХ у Европској унији".

У декларацији је наведено да ће се реформа постојећих полицијских структура БиХ спроводити у складу са сљедећа три принципа Европске комисије: све законодавне и буџетске надлежности за сва питања полиције морају да буду на нивоу БиХ, неће бити политичког мијешања у оперативни рад полиције, а функционалне локалне полицијске области морају да се утврде на основу техничких критеријума за рад полиције, при чему се оперативна команда спроводи на локалном нивоу.

Странчки лидери са Мирославом Лајчаком: Разговори се настављају

Структура јединствених полицијских снага БиХ треба да одговара уставној структури земље... Реформа у складу са три принципа Европске уније

У складу са тим, лидери политичких странака сложили су се и прихватили да „цјелокупна реформа има за циљ стварање функционалне, мултиетничке и професионалне полиције на бази тих принципа европске комисије, која ће гарантовати сигурност свих грађана и добара на цијелој територији БиХ", да структура јединствених полицијских снага БиХ одговара уставној структури земље, а нова и реформисана полицијска структура БиХ биће заснована на релевантним одредбама Устава БиХ који ће услиједити кроз процес уставне реформе.

Детаљи полицијске структуре БиХ, како је наведено, биће дефинисани кроз два темељна закона: Закон о полицијској служби БиХ и Закон о полицијским службеницима БиХ.

Високи представник Мирослав Лајчак оцијенио је састанак у Мостару веома корисним. Он је најавио да ће у року од 30 дана бити организован састанак политичких лидера и о уставним промјенама.

Он је новинарима рекао да ће бити настављени разговори правних стручњака о посљедњим мјерама ради превазилажења недоумица и да би што прије требало да буде утврђен став о овом питању.

- Видјели сте у медијима да постоји простор да се уклоне недоумице које су настале и ја не бих желио да се тај простор сада затвори неодговорним изјавама - рекао је Лајчак.

Лидер СНСД-а Милорад Додик оцијенио је корисним потписивање декларације и истакао да су на мостарском скупу сви присутни замолили високог представника да им помогне на путу до парафирања Споразума о придруживању.

- Истакли смо да полицијска структура у БиХ мора да одражава уставну структуру земље и мислим да је то добро - нагласио је Додик.

Предсједник Партије демократског прогреса Младен Иванић оцијенио је да је састанком у Мостару и потписивањем декларације омогућен даљи европски пут БиХ и изразио увјерење да ћемо убудуће имати бољу политичку климу.

На питање новинара да ли остаје при иницијативи ПДП-а за укидање бонских овлашћења високом представнику, Иванић је одговорио да остаје, али да то не треба тумачити као да то треба да уради Народна скупштина или Парламентарна скупштина БиХ.

- Ми смо тражили да се о томе разговара у оба парламента. Не би било добро да у једној демократској земљи нешто тако буде забрањено - рекао је Иванић.

Лидер ХДЗ-а БиХ Драган Човић је рекао да је потписана изјава о реформи полиције, чији је циљ парафирање и потписивања Споразума о стабилизацији и придруживању, коју ће понудити високом представнику, односно ЕУ на прихватање.

■ Ж. ЈАЊИЋ

УВЈЕРЕЊЕ

На питање остаје ли при ставу о Лајчаковим одлукама, премијер Српске Милорад Додик је уочи јучерашњег састанка рекао:

- Још сам увјеренији у то. Гласање у Савјету министара је, угрожавање конститутивности народа и то је лоша одлука за БиХ. Ми нисмо они који би да дижу револуције, али не дозвољавамо да се уруши уставни принцип за конститутивност.

СРПСКИ ПОКРЕТ НЕВЛАДИНИХ ОРГАНИЗАЦИЈА ЗА ДАНАС НАЈАВИО ПРОТЕСТЕ

ДОСТА ПРИЈЕТЊИ И ПОНИЖЕЊА!

СРПСКИ покрет невладиних асоцијација (СПОНА), организоваће данас у 14 часова на Тргу Крајине у Бањој Луци јавни протестни скуп због наметнутих одлука високог представника Мирослава Лајчака.

Предсједавајући СПОНА-е Бранислав Дукић рекао је да очекује да ће се на Тргу Крајине окупити већи број грађана који ће тако показати да ни међународна заједница, ни високи представник не могу да се понашају тако да врше притисак и крше уставе Републике Српске и БиХ.

Он је додао је да се не смије дозволити нестанак ни урушавање Републике Српске.

Представници Удружења избјеглих и расељених лица региона Бијељина и Регионалног удружења логораша подржали су позив СПОНА-е и поручили грађанима Семберије да се у што већем броју придруже мирном и демократском протесту против посљедњих одлука високог представника у БиХ.

Протест је заказан за данас у 12 часова на Тргу краља Петра I Карађорђевића у Бијељини.

- Удружење избјеглих и расељених лица и Удружење логораша пружају пуну подршку властима Републике Српске у њиховим настојањима да се одупру притисцима високог представника и да зауставе понижавање српског народа - речено је на конференцији за новинаре ових удружења која је одржана у суботу у Бијељини.

- Позивамо све политичаре и све политичке партије да искажу јединство које је у овом моменту најпотребније Републици Српској и свим њеним грађанима. Дужност је и обавеза свих политичара, без обзира на то да ли су власти или опозиција, због свих оних који су дали животе за Републику Српску, да се боре за њено очување - рекао је Вељко Стевановић предсједник Удружења избјеглих и расељених лица региона Бијељина.

ВОЗОВИ

Пословодство Жељезница Републике Српске удовољило је захтјеву Самосталног синдиката машиновођа да данас уведу ванредне возове на релацијама Добој - Бања Лука и Нови Град - Бања Лука како би се грађанима омогућило да дођу на мирне протесте на Тргу Крајине у Бању Луку, који организује невладина организација СПОНА.

У центру Сребренице данас у подне окупиће се грађани у знак протеста против најновијих одлука високог представника у БиХ Мирослава Лајчака, саопштено је из општинске борачке организације и Организације породица погинулих и заробљених бораца и несталих цивила.

У саопштењу је наведено да ће током 15-минутног протеста грађани проћи улицама солидаришући се са властима Републике Српске и Српског покрета невладиних асоцијација (СПОНА) у борби за заштиту Српске и српског народа од прегласавања и мајоризације у БиХ.

На скупу у Сребреници неће бити никаквих обраћања грађанима.

■ С. Ми. - В. Је.

ПОСЕБНА СЈЕДНИЦА НАРОДНЕ СКУПШТИНЕ

ЛАЈЧАК „НА ТАПЕТУ"

НАРОДНА скупштина Републике Српске на данашњој посебној сједници требало би да заузме став о посљедњим одлукама ОНР-а и размотри приједлог Резолуције о осуди поступака и одлука високог представника и о иницијативи за укидање бонских овлашћења, саопштено је из Кабинета предсједника парламента Српске, пренијела је Срна. Посланици ће данас разматрати одлуке које је високи представник Мирослав Лајчак донио 19. октобра када је наметнуо Закон о измјенама и допунама Закона о Савјету министара БиХ, те затражио измјене и допуне пословника оба дома Парламентарне скупштине БиХ.

Одлуку о сазивању Пете посебне сједнице Колегијум Народне скупштине донио је 24. октобра. ■

СУТРА У „ГЛАСУ СРПСКЕ"

„НАШЕ СЕЛО"

СВАКОГ ДРУГОГ УТОРКА ЧИТАЈТЕ ДОДАТАК

ДОДАТАК „ГЛАСА СРПСКЕ"

ГЛАС СПОРТ

ISSN 1840-1155

У АЛЕКСАНДРОВЦУ КОД ЛАКТАША ОТВОРЕНА НОВА АМБУЛАНТА

БУДУЋНОСТ ВЕЋ ПОЧЕЛА

Ово је још један доказ да је менаџмент лакташког Дома здравља остварио нову побједу у реформи здравственог система, нагласио премијер Милорад Додик

ЛАКТАШИ - Предсједник Владе Републике Српске Милорад Додик и директор Дома здравља „Др Младен Стојановић" Љубомир Шормаз отворили су у суботу нову амбуланту у Александровцу.

Овом свечаном чину присуствовали су и министар здравља и социјалне заштите Републике Српске Ранко Шкрбић, директор републичког Фонда здравственог осигурања Горан Кљајчин, начелник општине Лакташи Милован Тополовић и предсједница Скупштине општине Лакташи Сњежана Келечевић.

Као посебни гости овој свечаности присуствовало је двадесетак љекара Војно-медицинске академије из Београда са којом лакташки Дом здравља има успјешну сарадњу.

- Ова теренска амбуланта Дома здравља, који је референтна установа за породичну медицину Српске, модеран је и функционалан објекат који наговјештава сјајну будућност здравства на подручју лакташке општине - рекао је премијер Додик.

Изградња ове амбуланте, додао је, још један је доказ да је менаџмент лакташког Дома здравља остварио нову побједу у реформи здравственог система, која прије свега има за циљ да створи бољу и доступну здравствену заштиту свима којима је она потребна.

Градња амбуланте, вриједне око 400 хиљада марака, трајала је од маја мјесеца.

-Поред општине Лакташи која је у градњу ове амбуланте уложила 100 хиљада марака, у финансирању овог пројекта учествовало је и Министарство здравља и социјалне заштите са 75 хиљада марака, а Фонд здравственог осигурања са 100 хиљада марака, док је дио средстава осигуран на основу јавног - приватног партнерства у овом пројекту, односно продајом два простора унутар нове амбуланте који ће бити такође искоришћени у медицинске сврхе - рекао је директор Дома здравља Љубомир Шормаз.

Свечаност: Милорад Додик и Љубо Шормаз пресјекли траку

У склопу овог објекта поред тима породичне медицине, радиће и стоматолошка служба, лабораторија, као и амбуланта, што ће на дужи период задовољити потребе становништва овог краја за овом врстом медицинских услуга. ■ **Д. ДАВИДОВИЋ**

МИНИСТАР КАСИПОВИЋ ПОСЈЕТИО ДЕРВЕНТУ

Обнова прва брига

ДЕРВЕНТА - Начелник општине Милорад Симић и његов замјеник Гроздан Ружичић упознали су републичког министра просвјете и културе Антона Касиповића са проблемом у вези са санацијом старе зграде Гимназије, која је у рату знатно оштећена.

- Према новој пројектној документацији, у овој би згради послије санације била смјештена дервентска Гимназија и одјељење Учитељског факултета из Бање Луке, који је ове године уписао четврту генерацију студената. Проблеми су настали због неодговарајућег простора за рад у Основној школи „Никола Тесла", па су студенти принуђени да слушају предавања у Бањој Луци - рекао је замјеник начелника општине Гроздан Ружичић.

Према ријечима декана Филозофског факултета из Бање Луке Драге Бранковића, ово је створило проблеме за студенте и за бањолучки Учитељски факултет који не може да прими још студената, па је неопходно да се рјешење нађе у оквиру закона како би студенти у Дервенти могли да слушају предавања.

- О овом проблему, неопходно је да се изјасни Влада Републике Српске и одговор ће се веома брзо знати - рекао је министар Антон Касиповић, и нагласио да због значаја Учитељског студија у Дервенти за читав добојски регион, ово питање заслужује да се што прије ријеши.

Поред питања смјештајног капацитета за Учитељски факултет, разговор је вођен и о још неколико важних пројеката, који су кандидовани за Развојни фонд Републике Српске и чекају реализацију, као што је обнова треће основне школе у граду, уређење мале огледне фарме за потребе Средње пољопривредне школе, санација школског објекта у Великој Сочаници, санација зграде Библиотеке и музеја у Дервенти и Центра за културу, који би био смјештен у некадашњем Дому Војске Српске, чије је власништво пренесено на општину Дервента.

Министар Антон Касиповић је са својим домаћинима обишао све објекте. Када је ријеч о санацији школе у Великој Сочаници министар Касиповић је рекао да се може одмах обезбиједити 60 хиљада марака, а општина Дервента већ је обезбиједила 35 хиљада. ■ **С. ПЕЋИЋ**

ПРОБЛЕМИ

- Веома смо задовољни што је министар Касиповић посјетио општину и упознао се са нашим проблемима. Свјесни смо, да се новац за обнову свих објеката, а ријеч је о 2,7 милиона марака, не може одједном сакупити, али нама је приоритет Гимназија како би могли да обезбиједимо услове за рад Учитељског факултета. Спремни смо да повећамо и учешће општине како би се то што прије завршило, а за то је потребно издвојити око милион марака - рекао је начелник општине Дервента Милорад Симић.

ИНТЕРВЈУ

ЏЕВАД ГАЛИЈАШЕВИЋ, АУТОР КЊИГЕ „ЕРА ТЕРОРИЗМА У БиХ"

У МРЕЖИ СТРАХА И ПРИЈЕТЊИ

Не треба сумњати да је суштинску одлуку о довођењу муџахедина донио сам Алија Изетбеговић у договору са политичким, војним и полицијским врхом бошњачке власти, упозорио Галијашевић

АУТОР књиге „Ера тероризма у БиХ", која је прије неколико дана промовисана у Добоју, а потом и на Међународном сајму књига у Београду, Џевад Галијашевић, политолог и некадашњи предсједник Скупштине општине Маглај, тврди да је БиХ „најперспективнији" дио Европе и Запада са становништа еволуција глобалних терористичких циљева које официјелно представљају укупну терористичку мрежу звану „Ал-Каида".

- Сарајевски интелектуални кругови би са индигнацијом одбацили ову тезу, без обзира на то говоримо ли о интелектуалцима једног, другог или трећег народа и без обзира на то којој вјери припадају. Сви они одвојени су деценијама од мјеста попришта на којима је глобални тероризам водио своју битку за БиХ и за душе Бошњака. Поред новинара, књижевника и академика, релативно лако су промовисане идеје исламског братства и исламског активизма, које су овдје узимале маха прије три деценије - рекао је Галијашевић у интервјуу „Гласу Српске".

?Можете ли детаљније објасни те почетке?

- Идеолошка борба, која је код муслимана у БиХ помјерала границе припадности исламу с једне и европској историји, мисли и цивилизацији с друге стране - увијек у корист „свјетског ислама" - на интензитету је добила путовањима Алије Изетбеговића и његове дружине из 1983. године према Ирану и другим арапским земљама, затим увођењем радикалне исламске литературе на подручје БиХ. На крају, свој пуни процват добија у сурђењу тринаесторици хоџа - названих интелектуалцима - углавном због писаније, амбициозно назване „Исламска декларација", о којој је мање више све познато. Затим рат, крвав, немилосрдан и бруталан, помјерио је до крајности границе наших одговора на оно што је другачије у било чему и промовисао силу и мржњу као најефикасније оруђа за реализацију политичких и других циљева, које су формулисали, у име народа, вође, недорасле историјском тренутку и улози коју су добили од народа. Џамије, не свака, не већина и хоће, не много, али за циљеве „Ал-Каиде", више него довољно, имали су јединствену улогу обликовања и изградње новог психолошког и културног профила муслимана у БиХ.

?Колика је у свему томе улога иранског ајатолаха Хомеинија?

- То је име првог корака у Исламску револуцију, корака који може да оправда сва средства учињена да би се он направио, истовремено, то је метафора вјерског вође важнијег од државе и овоземаљског живота. То је и пут и начин - поука и пријетња - знак и опомена. Ислам је кроз Исламску револуцију у Ирану коначно понудио живот човјека - вођу, а вођа је поручио:

„Будите на овом путу и будите спремни платити сваку цијену коју Бог од вас затражи".

?Када и како на ове просторе стижу први муџахедини?

- Муџахедини у БиХ долазе на позив Владе такозване Републике БиХ. Не треба сумњати да је суштинску одлуку о овом питању донио сам Алија Изетбеговић у договору са политичким, војним и полицијским врхом бошњачке власти. Заправо, прве организоване групе исламских ратника стижу на позив Изетбеговића упућеног директно Осами бин Ладену. Посредници између њих двојице била су два Суданца - Фатих Ел Хасанеин и Хасан Тураби. Кључне личности за организацију слања, пријем, наоружавање, обавјештајно покривање и правну заштиту муџахедина, били су политички, војни и полицијски функционери. То су: члан Предсједништва БиХ Харис Силајџић, високи функционер СДА, ратни логистичар Армије БиХ Хасан Ченгић, шеф тајних Изетбеговићевих служби Бакир Алиспахић, шеф обавјештајне службе Армије БиХ бивши КОС-овац Фикрет Муслимовић, бивши шеф полиције Зеничко-добојског кантона, посланик БиХ Шемсудин Мехмедовић, главни тужилац Зеничко-добојског кантона Мурис Хаџиселимовић и члан Високог судског и тужилачког савјета Захид Ковач.

?Ко је обавио операцију успостављања војних јединица муџахедина?

- У име већ етаблираних терористичких организација, ту активност водио је јавно Абу (Имад Ал Хусин), имао је он и друга имена, каснији портпарол и привидни вођа муџахединске заједнице у Бочињи код Маглаја, а у суштини, главни оперативац био је Алжирац Абу ал Мали. Први пријем и организацију у име босанских муслимана на терену вршили су хоџа Изудин Крушко и начелник Станице јавне безбједности Тешањ Шемсудин Мехмедовић. Ова четворка у наредних петнаест година, остаће главни оперативци изградње мреже тероризма у БиХ. Околности ће мијењати, али они ће остати провјерени кадрови за реализацију ових циљева. По наруџби Мехмедовићевој од 11. септембра 1992. године учешће у диверзантским и терористичким акцијама према линијама Војске Републике Српске у рејону Тешња и Теслића поред Абу Малија узео је и Шејн Абдул Азиз, ветеран авганистанског рата и командант авганистанских ратника који јеушао у Кабул као побједник, звани Барбарос. Већ 17. септембра, као ратни плијен, његови борци донијели су три одсјечене главе српских војника, који су без оружја носили храну јединицама на терену, а међу њима је убијен и један младић, који је два дана је био пунољетан. Наредба Мехмедовићева је била јасна „Тешањ је успавана чаршија и треба је раздрмати". Једна глава стављена је на улаз у службене просторије Мехмедовића, а друге двије стављене су на фонтану, у срцу тешањске чаршије и ту држане три дана.

?Послије је тежиште дјеловања муџахедина пренесено на Озрен...

- На крилима операције „Фарз", што је друго име за бјесомучно чишћење српског народа са Озрена и невиђене злочине почињене том приликом, долазе и припадници Одреда „Ел муџахедин" и дотадашњи становници села Јабланица са само једним циљем: „Изградња јединствене тврђаве ислама, државе у држави и заједнице која живи само по божијим законима - у јавности позната као Бочиња". Абу Мали постаје стварни командант Озрена и инструктор за обуку полицијских снага у Зеничко-добојском кантону у коме је већ тада на мјесту начелника и истовремено министра полиције постављен Шемсудин Мехмедовић. Пробни тест обучености и спремности на убијање другачијих, учињен у насељу Папази код Маглаја, а жртва недужни старац Славко Јовановић. Наравно, убиство није никада расвијетљено као ниједно друго. Обавјештајне службе Абу Малија или „Младог Осаму" сматрају једним од најопаснијих терориста данашњице. За њега је рат у БиХ био одскочна даска у каријери, јер му је, према писању западних медија, за кратко вријеме отворио врата „шур", односно Савјета врховне команде „Ал-Каиде" у којој главну ријеч воде Осама бин Ладен и његова десна рука, доктор Ајман ал-Завахири.

■ **Разговарао Слободан ПУХАЛО**

ПОЛИТИЧАРИ И КРИМИНАЛЦИ

?Од када је БиХ у мрежи терористичких организација?

- Већ једну деценију и једна је од ћелија „Ал-Каиде". То је реалност. О томе када ће се овдје изводити терористичке акције, неће одлучивати јавно мњење, па ни политички фактори ове земље. Ко ће бити мета, није питање за локалну расправу. Колико насиља и каквог и до када ће то трајати је нешто гдје наша ријеч није одлучујућа. У име нас Бошњака и у име БиХ, именовани и добро знани политичари и криминалци наступају данас у свјетској мрежи терора и страха. Јасно је да све западне обавјештајне службе то знају.

Томо МАРИЋ, главни и одговорни уредник

Први број „Гласа" изашао је као орган НОП-а за Босанску Крајину у Жупици крај Дервара, 31. јула 1943. године. Послије ослобођења, 1945. године, „Глас" излази у Бањој Луци као орган Обласног народног фронта до јуна 1951. године. Од септембра 1953. излази као орган ССРН под именом „Бањалучке новине". Од 13. маја 1963. године лист поново излази под именом „Глас".
Указом предсједника СФРЈ од 19. јула 1969. године „Глас" је одликован Орденом заслуга за народ са сребрним зрацима.
Указом предсједника Републике Српске од 9. јануара 1994. године лист „Глас српски" одликован је Орденом Његоша првог реда.
Указом предсједника Републике Српске од 31. јула 2003. године лист „Глас Српске" одликован је Орденом заставе Републике Српске са сребрним вијенцем.

ГЛАС СРПСКЕ АКЦИОНАРСКО ДРУШТВО

Рајко РАДОВАНОВИЋ, директор

Од 8. фебруара 1983. године „Глас" излази као дневни лист. Од 15. септембра 1992. године, одлуком Народне скупштине Републике Српске, излази као дневни лист Републике Српске. Под именом „Глас српски" излази од 28. септембра 1992. године, а од 5. маја 2003. године као „Глас Српске". Оснивач је Народна скупштина Републике Српске. Редакција и маркетинг су у улици Скендера Куленовића 93, Бања Лука. Телефони редакције: централа 051/231-031, 231-013, телефакс: 231-021, деск: 231-022, дописници: 231-016, телефон маркетинга: 231-081
Штампарија и дирекција су у улици Скендера Куленовића 93, Бања Лука.
Директор Друштва: 231-077

E-mail: redakcija@glassrpske.com; marketing@glassrpske.com

НЕ СТИШАВА СЕ БУРА ОКО МЈЕРА ВИСОКОГ ПРЕДСТАВНИКА У БиХ МИРОСЛАВА ЛАЈЧАКА

ДА СЕ ПОШТУЈЕ ГЛАС СРПСКЕ

Дејтонски споразум обавезује да промјена било ког принципа мора бити потврђена консензусом сва три конститутивна народа, нагласио предсједник Србије Борис Тадић... Влада Србије снажно подржава премијера Српске Милорада Додика, рекао министар Драган Јочић

ПРЕДСЈЕДНИК Србије Борис Тадић позвао је високог представника у БиХ Мирослава Лајчака да још једном преиспита мјере које је донио, јер за њих не постоји сагласност органа Републике Српске, јавила је Срна.

Тадић је позвао Лајчака да постигне компромис са премијером Српске Милорадом Додиком, али и да реагује на непримјерене поруке које поједини функционери БиХ упућују званичницима Србије.

Предсједник Србије навео је да непримјерене и недипломатске изјаве које садрже пријетње нису рјешење за новонастали спор, и позвао међународну заједницу и званичнике у БиХ на смиривање страсти и поштовање Дејтонског споразума, као гаранта мира и стабилности у БиХ.

- Глас Српске мора да се поштује и уважи, јер Дејтонски споразум обавезује да промјена било ког принципа мора бити потврђена консензусом сва три конститутивна народа. Србија је као потписница мировног споразума привржена том принципу - изјавио је Тадић агенцијама.

Борис Тадић: Позив на компромис

Тадић је поновио да се Србија залаже за мир и стабилност у читавом региону и да поштује територијалну цјеловитост сваке земље, и у том смислу недвосмислено и БиХ.

- Њено уставно уређење је засновано на принципима споразума из Дејтона, и одлуке се не могу доносити на штету једног конституитивног народа - истакао је Тадић.

Влада Србије снажно подржава премијера Републике Српске Милорада Додика у настојању да обезбиједи функционисање и статус овог ентитета у БиХ, у складу са Дејтонским споразумом - рекао је министар унутрашњих послова Србије Драган Јочић.

Он је у изјави новинарима позвао на повлачење мјера високог представника Мирослава Лајчака, које су већ изазвале велику кризу.

- Сву одговорност за евентуално погоршавање односа у БиХ сноси Лајчак због покушаја да наметне рјешење и укине Српску - оцијенио је Јочић.

Јочић је рекао да Лајчак мора да води рачуна о томе да је БиХ према Дејтонском споразуму састављена од два ентитета, и да је статус Републике Српске гарантован тим међународним споразумом.

Он је напомењо да Србија, као потписница Дејтонског споразума инсистира на његовом доследном спровођењу и очувању Републике Српске, те додао да се Београд залаже и за поштивање Резолуције 1244 о Косову.

Главни одбор Социјалистичке партије одбацио је посљедње одлуке високог представника међународне заједнице у БиХ Мирослава Лајчака, јер су погрешне и нарушавају темељне принципе Дејтонског споразума - рекао је Срни лидер СП Петар Ђокић.

- Лајчакове одлуке су штетне, посебно у погледу равноправности народа и ентитета, као и по укупне односе у БиХ, гдје су произвеле политичку нестабилност, која може да угрози укупну стабилност - рекао је Ђокић.

Драган Јочић: Одговорност на Лајчаку

Он је рекао да све одлуке, које излазе изван оквира Дејтонског мировног споразума, Устава БиХ и ентитета, за СП нису прихватљиве и треба да буду поништене.

Ђокић сматра да се из новонастале ситуације морају проналазити рјешења за излаз, а став је СП-а да је у том смислу неопходно започети дијалог, који треба да покрене управо високи представник.

Демократска српска странка из Црне Горе подржава настојања да се Република Српска одржи као ентитет у БиХ и позива на поштовање Дејтонског споразума који гарантује ентитетско уређење.

- Активности високог представника Мирослава Лајчака да потпуно централизује БиХ и да све надлежности пребаци са ентитета на власт у Сарајеву представљају кршење Дејтонског споразума и међународног права - оцијенила је потпредсједница ДСС-а Симонида Кордић. ■

НАЈДУБЉА КРИЗА

Предсједник Народне скупштине Републике Српске Игор Радојичић истакао је у разговору са Гернотом Ерлером, њемачким државним министром у федералном министарству спољних послова, да је послије доношења одлука високог представника Мирослава Лајчака у БиХ настала најдубља криза од завршетка рата.

Радојичић је Срни послије завршетка вишедневне посјете Њемачкој рекао да је током сусрета са Ерлером указао на значај њемачке политике на Балкану, која може много да учини на превазилажењу садашњег стања.

РЕЧЕНИЦА

Премијер Републике Српске Милорад Додик сматра да високи представник Мирослав Лајчак са циљем компромиса мора у своју одлуку да убаци реченицу у којој стоји да „већина у органима БиХ не може да буде састављена од једног народа и из једног ентитета".

- Високи представник, са циљем компромиса, мора повући корак назад да би могли да идемо напријед. И није никакав проблем да идемо даље. То би било у складу са Уставом и Дејтоном и можемо да превазиђемо ову ситуацију на тај начин - рекао је Додик за Радио Београд, пренијела је Срна.

Он је рекао да ће, ако не буде воље за компромисом, парламент Српске дати демократски и ненасилан одговор.

ПРИЈАТЕЉИ

Високи представник за БиХ Мирослав Лајчак поручио је званичницима у Београду да нико у Србији не треба да се плаши да ће он укинути Републику Српску или права Срба у БиХ.

- Не треба да се моји пријатељи у Србији, међу којима је и предсједник Србије Борис Тадић, плаше да неко укида Републику Српску или права Срба у БиХ или да мијењам уставно уређење БиХ, јер ја се залажем за супротно да те ствари треба да буду одлука сва три конститутивна народа у БиХ - рекао је Лајчак за Радио Београд, пренијела је Срна.

САСТАНАК ЕКСПЕРАТА СРПСКЕ И OHR-а

Рјешење се назире?

ПРАВНИ експерт из Републике Српске Мирослав Микеш изјавио је да је састанак правних стручњака Републике Српске и OHR-а одржан у суботу у Бањој Луци, показао да су двије стране близу рјешења за превазилажење кризе у БиХ изазване посљедњим одлукама високог представника Мирослава Лајчака, пренијела је Срна.

- Мислим да смо близу да се криза превазиђе на један правни начин - рекао је Микеш новинарима послије састанка.

Он је истакао да се новонастала криза у БиХ може превазићи уз мало добре воље и додао да „високи представник у БиХ није имао лоше намјере, него се једноставно радило о недостатку комуникације и недовољном разумијевању".

Министар правде Српске Џералд Селман рекао је новинарима да ће Влада на основу суботње расправе са представницима OHR-а у понедјељак, 29. октобра, прије почетка посебне сједнице Народне скупштине, дати своје правно мишљење о Лајчаковим одлукама.

- Влада Српске сматра да је ситуација озбиљна и зато нам је било веома битно да чујемо правно мишљење експерата Српске који су на основу дискусија дали одређену подршку мјерама које ће Влада даље предузети и дати мишљење Народној скупштини - рекао је Селман.

Он је додао да је на састанку „правна наука дошла до изражаја" и да ће се одређене ствари превазићи на обострано задовољство. Замјеник високог представника за БиХ и шеф Канцеларије високог представника у Бањој Луци Иван Бушњак рекао је да је овај састанак потврдио спремност обје стране да се постигне споразум.

Он је рекао да је било неких приједлога експерата из Српске који ће бити пренесени и високом представнику Мирославу Лајчаку. ■

БАН КИ МУН О ПОЛИТИЧКОЈ КРИЗИ У БиХ

Дијалог једини излаз

ЊУЈОРК - Генерални секретар УН Бан Ки Мун изразио је забринутост да би политичка криза у БиХ могла поткопати Дејтонски мировни споразум, као и стабилност у региону, јавила је Срна.

- Генерални секретар охрабрује политичке лидере и званичнике у БиХ да изразе максималну уздржаност, да наставе са међуетничким дијалогом и конструктивном сарадњом са високим представником - наводи се у саопштењу из Канцеларије генералног секретара УН. Бан Ки Мун је поручио да подржава Лајчака и његове напоре да унаприједи ефикасност Савјета министара БиХ - преноси „Интернешнел хералд трибјун". ■

ПОДВУЧЕНО

КОМЕ ЛАЈЧАК ДРЖИ ЛЕКЦИЈУ

***ВИСОКИ** представник Мирослав Лајчак на брифингу за групу одабраних новинара (треба ли питати - којих и из којих редакција!?) рекао је, између осталог, и ово:*

- Оно што смо видјели у протеклим данима, а стизало је из Републике Српске и Србије, јесте превише демагогије и замагљивања. Ово заглупљивање народа мора престати. Изречено је на хиљаде лажи и ниједне чињенице. Показало се да су одлуке које сам донио засметале само онима који су против функционалне БиХ.

Осврћући се на реаговање премијера Србије Војислава Коштунице, Лајчак је рекао да су та реаговања већ нанијела велику штету европском путу Србије:

- Лаж је да сам непријатељ Срба и Србије. Нисам овамо дошао да би био ичији непријатељ. Имам јасан мандат и радим по њему. Много ме људи у Србији зна и знају да ме нико не може навести да радим против некога, а за добро другог. Србија је изабрала погрешну особу и институцију коју жели прогласити непријатељем.

Послије свега једина логична дилема остаје: коме, заиста, Мирослав Лајчак држи лекцију?

Изгледа, свима и свакоме, ко жели да има право на свој став и своје мишљење. Изузев Соње Бисерко и њој сличних, све што стиже као реакција (дакле, мишљење и став) из Републике Српске и Србије представља, по Лајчаку, демагогију и замагљивање. Дословно све. Међународно право да се штити Дејтон, уставно право да конститутивни народи одлучују о својој судбини, људско право да се брани понос, Божије право на живот, достојан човјека.

Господине Мирославе Лајчак, ви кажете да је „циљ халабуке из Републике Српске гашење OHR-а"; нисам сигуран да баш знате изворно тумачење ријечи - халабука. Пошто сте први били на потезу, прочитајте нобеловца Иву Андрића, он казује која је опасност од празних кола, а која од празне главе и шта ствара буку а шта доноси халабуку...

Можда ћете тада много тога схватити, а можда никада!

■ *Томо МАРИЋ*

ПОРУКА СКУПШТИНЕ ОПШТИНЕ ПАЛЕ

Полако, Комшићу!

ПАЛЕ - Скупштина општине Пале најоштрије је осудила изјаву предсједавајућег у Предсједништву БиХ Жељка Комшића којом, како је наведено у декларацији, „отворено пријети предсједнику Владе нама братске и сусједне Србије Војиславу Коштуници".

Одборници су позвали и посланика у Представничком дому Парламентарне скупштине БиХ Славка Ловичића-Славуја, који је присуствовао овој сједници, да затражи одговорност Жељка Комшића, не само за ову, већ и за, многе претходне изјаве, поготову оне у којима је омаловажавао грађане Пала и Пале као универзитетски град".

Одборник ПДП-а Предраг Благојевић, који је у име клуба своје партије и покренуо иницијативу о заузимању званичног става по питању Комшићевих изјава, рекао је за „Глас Српске" да изјаве попут ове „не допринесе миру и измиривању народа на овим просторима", већ, напротив, само додатно погоршавају стање.

- Вријеме је за неке нормалније ствари и спуштање тензија, а ова изјава господина Комшића засигурно не доприноси томе - рекао је Благојевић.

Он је подсјетио да грађани Пала и овдашњи одборници нису до сада реаговали, али да нису ни заборавили иступ Жељка Комшића у мају ове године, када је пред цјелокупном јавношћу, без имало стида и елементарне културе, изјавио да не може да замисли факултете у Палама уз ироничан смијешак који наводи на закључак да је ријеч о некаквом селу, које то, тобоже, не заслужује. ■ С. Ш.

Глас Српске у новом формату

Сваки дан у pdf издању на вашој електронској пошти.

Наруџбенице за претплату на електронско издање Гласа Српске шаљите на: marketing@glassrpske.com или факс 051 231 080.

Више информација можете добити на телефон 051 213 081 или на нашој Интернет страници www.glassrpske.com

ДАНАС И ОВДЈЕ

Комшићев рат ријечима

Пише Маја РАДЕТИЋ

ПОСЛИЈЕ *најновијих мјера које је наметнуо високи представник Мирослав Лајчак и реакције званичног Београда, из Сарајева је кренуо нови талас оптужби на рачун Србије и њеног руководства.*

Међу најжешћим је, као и обично, предсједавајући Предсједништва БиХ Жељко Комшић који је дрско и ратоборно, упозорио српског премијера Војислава Коштуницу.

„Држи прсте даље од БиХ, јер би могао добити и по прстима и по носу", изрекао је, служећи се уличарским жаргоном, и остао на функцији, први човјек Предсједништва БиХ.

Шокантну вербалну пријетњу, Комшић је у српску пријестоницу лансирао „револтиран Коштуничиним ставом" да су очување Космета и Српске најпречи циљеви државне националне политике, и да Србија као гарант Дејтонског споразума мора да води рачуна о његовом спровођењу".

Непристојном реченицом, које би се паметни постидјели, Комшић је залупио врата одмјереној и толерантној међудржавничкој комуникацији, али и објелоданио став политике којој се приклонио, а у којој не недостаје језика мржње.

Комшић је дозволио себи да „долива уље на ватру" и да се упусти у „рат ријечима" крајње опасан у тренутку када је БиХ у најдубљој политичкој кризи од завршетка рата, када је српски народ у БиХ забринут за своју егзистенцију и када је неповјерење међу конститутивним народима доживјело свој тријумф.

Иако би требало да представља трочлано Предсједништво, јер за то, ако ништа друго, прима велику плату, Комшић отворено пријети гаранту Дејтонског мировног споразума и недоличном и политички инфантилном изјавом вријеђа, не само највишег српског званичника, и српске институције, него и цјелокупан српски народ.

Пријетећи потписнику Споразума којим је окончан рат у БиХ, Комшић пријети и миру на овим (хи)ровитим просторима. Осокољен дјеловањем међународне заједнице у БиХ, али и инспирисан радикалним идејама „Исламске декларације", које је недавно поновио у музеју Алије Изетбеговића у Сарајеву, Комшић је показао и да има проблема са политичким идентитетом, јер његов избор није плод воље хрватског народа.

Стога, ако је његов наредбодавац Харис Силајџић до чланака у ратнохушкачкој реторици као средству у борби за унитарну БиХ, онда Комшић мора, попут свих доказаних полтрона, бити до лаката.

Водећи ратну политику или, пак, патећи од посттрауматског ратног синдрома, кога је зарадио као „Златни љиљан", Комшић је недоличном поруком упућеној Коштуници, очекивано покупио и симпатије јавности сусједног ентитета, и „оборно с ногу" истомишљенике у дијаспори, што доказују разне званичне и незваничне Интернет презентације Бошњака, на којима се хвали „одважни" Комшићев вокабулар.

Да је БиХ нормална држава, Комшић би, као представник власти требало да сноси одговорност за јавно изговорену ријеч.

Ако не мари за одмјерену политичку конверзацију и олако производи дипломатске скандале, и недопустиво пали кратки фитиљ у босанском бурету барута, не би ли на то требао бити упозорен и кажњен!?

Руководећи се том логиком и српски предсједник Борис Тадић позвао је Лајчака да реагује на непримјерене поруке које се упућују званичницима Србије.

Ћутање највиших федералних и БиХ званичника, јасно показује да је Комшић само рекао оно што већина њих мисли и прижељкује.

А изостајање јавне осуде из Канцеларије високог представника иде у прилог тези да је су бонски аршини двоструки.

Због ријечи једних и ћутања других, страх Срба од мајоризације крајње је основан, а прегласавање се никако не смије дозволити... ■

МЕЂУНАРОДНИ САЈАМ ТУРИЗМА, УГОСТИТЕЉСТВА И ТРГОВИНЕ У ТРЕБИЊУ

СВИЈЕТ ПОДНО ЛЕОТАРА

Ово је јединствена прилика да се интегрално представе трговина, туризам и пољопривреда, као још један корак напријед у развоју Републике Српске и БиХ, нагласио министар Радивоје Братић

ТРЕБИЊЕ - Око 60 излагача из БиХ и земаља региона, бројни туристички радници и стручњаци окупили су се у суботу у Требињу, на Другом међународном сајму туризма, угоститељства и трговине „Медитерански дани - Требиње 2007", који се одржава у граду подно Леотара.

Отварајући ову манифестацију, у присуству туристичких посленика, излагача, грађана Требиња и бројних гостију из Словеније, Њемачке, Јапана, Сједињених Америчких Држава и других земаља, министар пољопривреде, водопривреде и шумарства Републике Српске Радивоје Братић је нагласио да је ово јединствена прилика да се интегрално представе трговина, туризам и пољопривреда, као још један корак напријед у развоју Српске и БиХ.

- Наше министарство је препознало овај и сличне сајмове, који приказују оно што јесмо, али поред презентације производа и услуга, сајам нуди и нове идеје и нове правце развоја - подвукао је министар Братић.

Он је истакао да се са посебном пажњом прати рурални развој у Српској и да су за развој села, први пут на републичком нивоу, издвојена значајна средства.

У име града домаћина, учеснике сајма поздравио је начелник требињске општине Доброслав Ћук, истичући да Требиње, већ препознатљиво као град културе, на најљепши начин постаје и сајамски град, отворен за нове идеје и пословне контакте, уз оснажење сарадње, не само са сусједним, већ и са земљама региона.

Штандови: Посјетиоци могу да пробају традиционална јела (Снимио П. МУЦОВИЋ)

Преносећи захвалност Министарству трговине и туризма, општини Требиње и Њемачком друштву за техничку сарадњу - ГТЗ, уз чију подршку се реализује ова тродневна манифестација, директор „Сајамског града" д. о. о. Требиње, покретача и оснивача ове манифестације, Љиљана Чичковић је нагласила да је југоисточна Европа мали драгуљ, који се отвара према остатку Европе" и да су „прекогранична сарадња и чвршће економске туристичке и друге везе превасходни циљ ове манифестације".

Програм: Наступили хорови, солисти, трубачи, плесни клубови...

У оквиру „Медитеранских дана - Требиње 2007", у суботу је одржана међународна конференција на тему „Социјална економија - могућности и изазови земаља у транзицији", на којој је тур-оператер из САД Едита Крунић истакла потребу формирања регионалне туристичке асоцијације у коју би биле укључене све државе са простора бивше Југославије.

Она је за мај наредне године најавила одржавање регионалног самита у Београду, на којем би била формирана регионална туристичка асоцијација југоисточне Европе, а међу могућим сједиштима поменуто је и Требиње.

О туризму, као профитабилној привредној грани, говорили су и савјетник Министарства туризма Словеније Дарија Жндаршич, која је као потенцијал овог подручја истакла могућност развоја еко и ботаничког туризма, те експерт за промоцију туризма из Јапана Шери Фуцинама.

Овогодишњи сајам у Требињу прати и богат културно-забавни програм, у којем учествују хорови, друштва, солисти, плесни клубови и стваваоци из Српске, Србије и Словеније. Посебну пажњу изазвали су бубњари из Словеније, витезови са добојске тврђаве и трубачи Бојана Ристића, двоструки побједници сабора у Гучи, као и мажореткиње из Тивта и Требиња.

■ М. БЕШТИЋ

ВИНО И ЦИЦВАРА

На промоцији аутохтоних јела источне Херцеговине представљена су традиционална херцеговачка јела, попут јагњетине са ражња, цицваре, херцеговачког сира, меда од љековитих трава са камена и друга, уз вина „Вукоје", „тврдошко" и друге производе требињских винарија.

ДРУГИ КОНГРЕС ВЕТЕРИНАРА РЕПУБЛИКЕ СРПСКЕ

У сусрет новим изазовима

БАЊА ЛУКА - Послије тродневног рада и сумирања остварених резултата, у Бањој Луци је у суботу завршен Други конгрес ветеринара Републике Српске, са међународним учешћем, који је окупио око 350 домаћих и иностраних ветеринарских и других стручњака и научних радника.

Предсједник организационог одбора овог стручно-научног скупа, др Драго Недић оцијенио је да су веома успјешно представљени сви планирани реферати, које је припремало 277 аутора и коаутора из Републике Српске, Федерације БиХ и иностранства.

Он је додао да су у центру пажње Ветеринарског конгреса биле тренутно најактуелније теме, са порукама шта је то потребно да ветеринарска служба Републике Српске и БиХ ради у наредном периоду. Навео је да се то односи, прије свега, на стратегију сузбијања заразни болести животиња, на безбједност хране и сертификацију производње хране животињског поријекла.

- Као један од изазова за ветеринарску професију, поготово имајући у виду опредјељење уласка БиХ у Европску унију, наметнуло се и питање шта и како учинити на унапређењу организовања и управљања ветеринарском службом - рекао је Недић.

Општа је оцјена свих учесника да је овај конгрес испунио очекивања и оправданост одржавања, те да су испуњени сви задаци постављени пред ветеринарску службу Републике Српске на претходном конгресу, казао је др Недић и додао да ће научни одбор конгреса сачинити прецизне закључке, које ће касније понудити јавности.

■ М. Мш.

У БАЊОЈ ЛУЦИ ЗАВРШЕН СЕМИНАР ЗА СИНДИКАТЕ ОБРАЗОВАЊА

ЕВРОПА НАЈБОЉА УЧИТЕЉИЦА

Синдикат би требало да има улогу коректора, како не бисмо у процесу придруживања Европској унији упали у замку европолтронства, истакао Игор Давидовић

БАЊА ЛУКА - Синдикати имају важну улогу у процесима транзиција, и рјешавања социјалних проблеме које може произвести примјена Споразума о стабилизацији и придруживању БиХ Европској унији, изјавио је главни „европски преговарач" за БиХ Игор Давидовић на двдневном семинару, који је, у организацији Норвешког синдиката, одржан од 26. до 28. октобра у Бањој Луци.

Семинар је одржан на тему „Достигнућа БиХ у процесу придруживања Европској унији и улога и значај синдиката у тим процесима". У раду овога скупа учествовали су представници Норвешког синдиката, Савеза синдиката и Синдиката образовања и науке и културе Републике Српске, као и гранског синдиката синдиката образовања Федерације БиХ.

- Синдикат би требало да обезбиједи одговарајућу социјалну заштиту, али и да има улогу коректора некада пренаглашеног европског оптимизма. Синдикат је незамјењив у изградњи платформе у стварању за раднике што безболнијих услова за пролазак кроз процес транзиција - истакао је Давидовић.

Он сматра да је синдикат важан како би спријечио појаве, како се изразио, евроскептицизма, еврофанатизма и европолтронства, што се може десити свакој земљи уколико пожури са потписивањем Споразума о придруживању.

Према његовом мишљењу, период транзиција у трајању од шест година веома је примјерен и степен заштите домаћих произвођача посебно у области пољопривреде.

Говорећи о социјалној заштити, Давидовић је запитао које су послједице банкротства једног броја предузећа и то што држава неће моћи давати субвенције предузећима која су у тешкој економској ситуацији, иако још увијек, како-тако, раде и запошљавају одређен број радника.

Давидовић сматра да и медији имају важну улогу у креирању јавног мњења, поготово у периоду транзиција, које су болне за привредна кретања и доводе до раслојавања друштва на богате и сиромашне. При том се, како је рекао, изгубио средњи, раднички сталеж.

Предсједник Савеза синдиката Републике Српске Ранка Мишић апеловала је на власти у БиХ да се што прије потпише Европска социјална повеља како би се лакше превазишли социјални проблеми.

- Европска социјална повеља одређује права, слободе и успоставља механизме надзора који гарантује њихово поштивање од земаља чланица - истакла је Мишићева током презентације текста повеље.

СОЦИЈАЛНА ПРАВДА

Ранка Мишић сматра да послодавци морају дати слободу радницима да формирају синдикат и да систем колективног преговарања функционише на задовољавајућем нивоу те да код доношења новог закона о штрајку треба дозволити синдикатима да се кроз овај метод борбе максимално могу изборити за социјалну правду и заштиту права радника. Према њеним ријечима, процес транзиције у Српској морају пратити стабилни социјални фондови, како би се ријешио проблем сиромаштва и незапослености, будући да у Српској на посао чека око 142 хиљаде људи.

Овај документ гарантује сваком грађанину право на сметњај, социјалну заштиту, запошљавање, недискриминацију, социјалну заштиту, забрану рада дјеци млађој од 15 година и друго.

■ М. МИЛУНОВИЋ

МЕДИЦИНСКИ ИНСТИТУТ КОД КОЗАРСКЕ ДУБИЦЕ ПРОСЛАВИО КРСНУ СЛАВУ СВЕТУ ПЕТКУ

МЉЕЧАНИЦА И ДУХОВНО ЉЕЧИЛИШТЕ

Човјек је сачињен од душе и тијела, због тога је битно да, поред бање „Мљечанице", љечилишта за тијело, њени пацијенти и становници Међувођа добију и овај храм као духовно љечилиште, изјавио владика Јефрем

ЛОМЉЕЊЕМ славског колача и свечаним ручком Институт за физикалну медицину, рехабилитацију и балнеоклиматологију „Мљечаница" обиљежио је у суботу, 27. октобра, крсну славу Свету Петку.

Ломљење славског колача: Институт достојно обиљежио своју крсну славу Свету Петку

Његово преосвештенство епископ бањолучки Јефрем је са директорком „Мљечанице" докторком Горданом Стефановски и њеним најближим сарадницима ломио славски колач.

Крсну славу Института својим присуством увеличали су бројни гости из Бање Луке, Приједора, Козарске Дубице и других градова тог дијела Републике Српске.

Претходно је владика Јефрем освештао темеље цркве Преподобне мајке Параскеве - Свете Петке у кругу Института за физикалну медицину, рехабилитацију и балнеоклиматологију „Мљечаница" која се налази у Међувођу код Козарске Дубице.

Ниче црква: Владика Јефрем освештао темеље храма Преподобне мајке Параскеве - Свете Петке

Градњу цркве Свете Петке финансира Српска православна црква, а Институт је додијелио земљиште и помаже изградњу.

- Човјек је сачињен од тијела и душе, због тога је битно да, поред бање „Мљечанице", љечилишта за тијело, њени пацијенти и становници Међувођа добију и овај храм као духовно љечилиште - изјавио је владика Јефрем. Кум цркве Свето Петке био је доктор Михајло Стефановски, један од људи који су значајно допринијели развоју Института.

Свечана академија поводом 20 година постојања Института за физикалну медицину, рехабилитацију и балнеоклиматологију „Мљечаница" одржана је, у петак навече, уочи крсне славе Свете Петке. Том приликом додијељено је пет златних плакета људима који су значајно допринијели развоју Института.

- Плакете су добили министар здравља и социјалне заштите Републике Српске Ранко Шкрбић, предсједник Владе Српске Милорад Додик, директор Фонда здравственог осигурања Српске Горан Кљајчин, сарадник и ментор Института доктор Михајло Стефановски, први директор наше куће Саво Зрнић, као и један од људи који су помогли да се Институт оснује Ратомир Тишма - изјавио је замјеник директора Института за физикалну медицину, рехабилитацију и балнеоклиматологију „Мљечаница" Радован Крејић.

Он је додао да се некадашња бања „Мљечаница" развила у озбиљну институцију, од 2000. године ради као Институт и представља здравствену, научну и наставну установу.

■ Ж. ДОБРИЋ

Бања „Мљечаница": Двије деценије успјешног рада

(Снимио Г. ШУРЛАН)

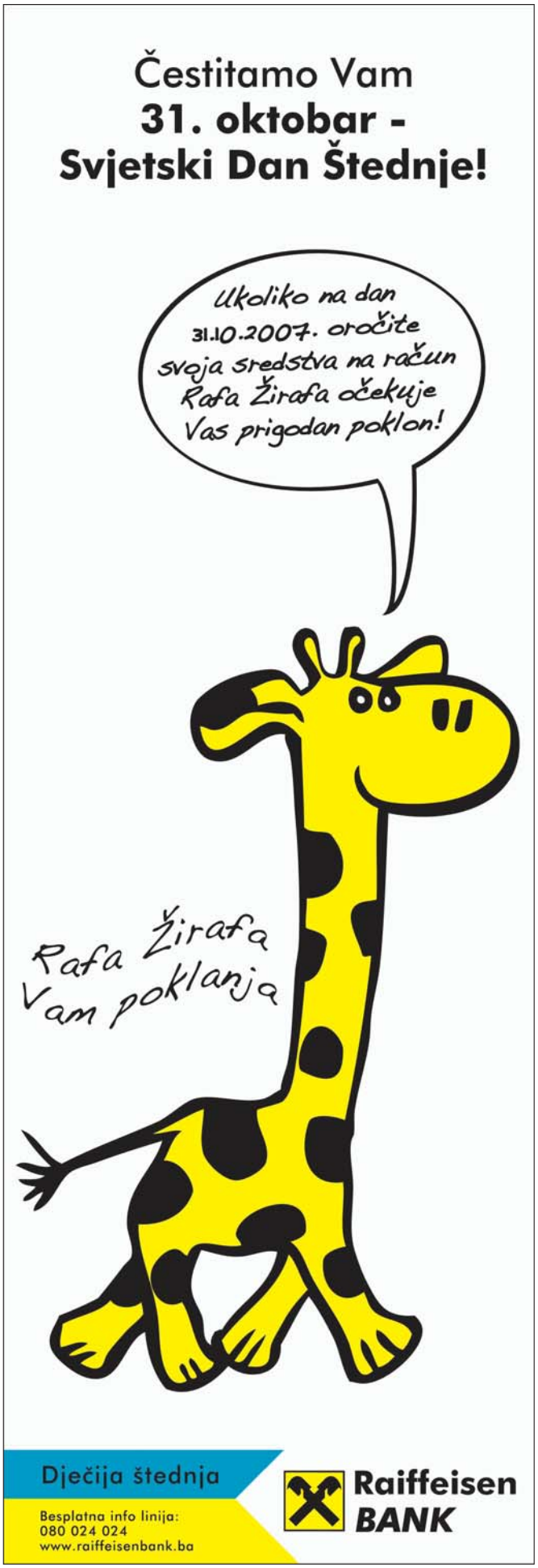

СПОР ВЛАСНИКА ЗЕМЉИШТА У ГЛАМОЧКОМ ПОЉУ И ФЕДЕРАЦИЈЕ БиХ

„БАРБАРА" ПЛАЋА ЦЕХ

Питање исплате накнаде за уништену имовину покренуто с мртве тачке још 1999. године, када се десет власника, којима је причињена велика штета, обратило Дому за људска права БиХ

ОСНОВНИ суд у Ливну донио је још једну пресуду којом је признао право на накнаду штете власнику уништене имовине на донедавном полигону федералне војске „Одважна Барбара", у Гламочком пољу. Суд је обавезао Федерацију БиХ да Ђурђу Копањи из гламочког села Прибеља, за двије уништене породичне куће и стају, исплати 137 хиљада марака.

- Накнаду за контаминирано земљиште Копања није тражио, јер се није бавио пољопривредом. Као геодетском инжењеру, то му није било ни потребно - објашњава адвокат Емир Карача, који заступа оштећене Гламочане пред судом у Ливну.

Ово је друга пресуда којом је власницима уништених некретнина признато право на обештећење. Основни суд у Ливну је у јулу ове године донио пресуду којом је Федерацији БиХ наложено да Сими Травару, из Стекероваца, исплати 35 хиљада марака за уништену викендицу.

Иако ове двије пресуде још нису правоснажне, оне су охрабриле преосталих 185 подносилаца тужби да је правда на њиховој страни и да ће и они бити обештећени за штете на некретнинама које су федералне власти на своју руку присвојиле и прогласиле војним полигоном, односно Центром за борбену обуку Војске Федерације БиХ.

Иначе, питање исплате накнаде за уништену имовину покренуто је са мртве тачке још 1999. године. Тада се десет власника уништене имовине обратило Дому за људска права БиХ.

Дом је наложио Федерацији БиХ да им исплати по пет хиљада марака, што је она и учинила. Федерацији је такође наложено да обезбиједи средства за експропријацију земљишта и других некретнина или компензацију штете, али она то ни до данас није учинила.

Невоље власника кућа и земљишта у Гламочком пољу почеле су 1966. године, када је Федерација БиХ бесправно запосјела 7,2 хиљада хектара приватног земљишта, које је до краја 2003. године користила као војни полигон. Власницима је причињена велика материјална штета на објектима и земљишту.

Они су у октобру 2006. године покренули судски спор против Федерације БиХ. Поднесене тужбе се односе на имовину која је заједничко власништво више од 1,5 хиљаде физичких лица, махом српских повратника у ову сиромашну општину.

Тужбеним захтјевима власници траже да им се исплати више од 500 милиона марака накнаде за причињену штету на стамбеним објектима и пољопривредном земљишту.

Тужбе су поднијели власници некретнина из четири од десетак села на чијем подручју је изграђен војни полигон „Одважна Барбара". Полигон заузима површину од 72 километра квадратна, а дјелимично или у цјелини обухвата села Стекеровци, Пријани, Красинац, Пердуово Село, Оџак, Рељино Село и Масна Страна.

- Федералне власти су 27. новембра 2003. године донијеле одлуку да не спроведе експропријацију и да на узурпираном земљишту не граде полигон. Како је земљиште враћено власницима, тужбе се односе на штету коју је војска направила током изградње Центра за борбену обуку - каже адвокат Карача.

Према његовим ријечима, куће на подручју поменутих села су потпуно уништене, јер су тенковима служиле као мете. Оранице и њиве су, такође, разоране, јер је федерална војска на њима градила путеве, жељезничке колосијеке, грудобране, подизале покретне мете и још много тога што је служило за обуку тенкиста. Након вјежби и гађања бојевом муницијом, у земљишту је остало доста неексплодираних убојних средстава. Велики проблем представља и контаминација земљишта, које се још дуго неће моћи користити у пољопривредне сврхе.

- Како је то био јако богат крај, који је живио од узгоја стоке, производње млијека и сира, те пољопривреде, тужбеним захтјевом тражи се и надокнада изгубљене добити и враћање земљишта у раније стање плодности с обзиром на то да је на појединим парцелама потпуно уништен плодни слој - каже Карача.

У случају судских заврзлама, одуговлачења судског поступка или игнорисања судских пресуда од стране Федерације БиХ, а што до сада није био риједак случај, чак ни када су у питању одлуке Уставног суда БиХ, Гламочани кажу да неће одустати од својих захтјева и да ће помоћ затражити од међународних судских институција. ■ **Г. ДАКИЋ**

ОГРОМНЕ ШТЕТЕ

У Гламочком пољу уништено је или оштећено на стотине кућа и других објеката који су се нашли на мети артиљеријских и тенковских граната федералне војске и међународних снага стационираних у БиХ. Како сазнаје „Глас Српске", ријеч је о око осам хиљада стамбених, привредних и помоћних објеката, који су потпуно уништени или тешко оштећени током војне обуке и маневара тенкиста.

СИНДИКАЛНО РУКОВОДСТВО „ОМАРА" НЕЗАДОВОЉНО

Ни посла, ни пара

КНЕЖЕВО - Иако су на Скупштини акционара, одржаној прије готово два мјесеца, нови власници Дрвне индустрије „Омар" у Кнежеву обећали скори почетак рада и побољшање положаја радника, који годинама немају никаквих примања, нема ни назнака да би се то могло догодити.Ово је за наш лист рекао предсједник Синдикалне организације „Омара" Милорад Келеман.

- Радници су ко зна који пут преварени. С великом надом смо очекивали да ће са промјеном власника предузеће коначно почети да ради и да ће радници добити толико жељени и потребни посао. Али, узалудна су наша свакодневна очекивања да ћемо добити позиве да се јавимо на посао и, по свему судећи, то ће и потрајати. А људи су гладни и разочарани - казао је Келеман.

Он тврди да се нешто чудно догађа у фирми, јер се представницима синдиката не дозвољава да уђу у круг предузећа, нити нови власник са њима жели било какав контакт.

- Страхујемо да се скривањем информација од нас жели сакрити стање залиха, чијом продајом би се могле измирити све обавезе према радницима. Осим тога, бојимо се да се мутним радњама око пререгистрације предузећа из структуре власништва жели избрисати преко 30 одсто акција које посједују радници - нагласио је Келеман.

Просто је невјероватно, додао је он, да се за издавање било каквог документа о радном стажу или за остваривање неког права, од радника захтијева плаћање 20 марака по документу.

- Уколико нови власници не одрже обећање и предузеће ускоро не почне са радом, синдикат ће предузети кораке синдикалне борбе - истакао је Келеман.

Покушаји да од већинског власника „Омара" Ферида Моралића добијемо више информација о почетку производње и оптужбама синдиката нису уродили плодом. У предузећу су нам само рекли да Моралић нема времена за новинаре и да ни сам не зна када ће почети производња.■ **Р. В.**

ИНВАЛИД СЕКУЛА ПЕЛЕНГИЋ, ИЗ ДОЊЕ ЛЕПЕНИЦЕ, ДОБИО ПОСАО

Плата са паркинга

СРБАЦ - У Српцу је недавно почело са радом Предузеће за запошљавање инвалида „Борац", које је формирано на иницијативу србачке Борачке организације.

У њему су запослење, поред директора, нашла четири ратна војна инвалида, који за сада раде на наплати паркинга за аутомобиле. Проширењем дјелатности, у Борачкој организацији очекују повећање броја запослених бораца и инвалида.

Тридесетчетворогодишњи Секула Пеленгић, из Доње Лепенице, уз помоћ општине и мјесне заједнице саградио је кућу за своју четворочлану породицу. Са 210 марака инвалиднине тешко је састављао крај с крајем. Захваљујући Борачкој организацији и новој фирми „Борац", добио је посао.

- Нисам досад нигдје радио. Био сам на бироу и, ево, игром случаја, дошао сам до свог првог запослења. Сада је много лакше - прича Секула, иначе инвалид треће категорије и борац.

Упркос тешкоћама и оскудици, Пеленгић се на разне начине снализио како би породица имала бар минималне услове за живот. Било је тешко, јер двоје дјеце иду у школу. Признаје, Борачка организација је помагала, па и општина, а посебно истиче мјесну заједницу Доња Лепеница, која је обезбиједила плац за кућу.

- Борачка организација се труди да помогне, да се неке ствари омогуће, као што је борачки додатак, једнократне помоћи... Сада, када сам запослен, много је лакше, а вјерујем да ће бити и боље - оптимиста је Секула.

Он додаје да су многи борци и инвалиди у тешкој ситуацији, нарочито они који немају посао.

Породици Пеленгић вратило се самопоуздање и добро расположење. Јер, глава породице, Секула, ради, па има више средстава за дјецу.

- Најстарији син Предраг иде у осми, а ћерка Бојана у трећи разред. Догодине ће и најмлађи Драган понијети школску торбу -поносно каже Секулова супруга Мирјана, која није запослена у предузећу, али зато има много посла у кући.

А мали Драган сваког дана радосно дочекује свог оца са посла, очекујући да му нешто донесе.

■ **С. К.**

ДОЧЕКАЈМО СПРЕМНИ СЕЗОНУ ПРЕХЛАДЕ И ГРИПА

СТОП ПРЕХЛАДИ И ГРИПУ - RHINOSTOP

Rhinostop брзо и ефикасно отклања симптоме прехладе и грипа. CVit јача отпорност организма

Rhinostop је јединствен домаћи производ који захваљујући одабраној комбинацији активних компоненти брзо и ефикасно отклања неугодне симптоме прехладе и грипе. Rhinostop обједињује три активна састојка: парацетамол, псеудоефедрин и клорфенамин. Парацетамол дјелује као аналгетик (уклања бол) и антипиретик (снижава повишену тјелесну температуру). Псеудоефедрин смањује оток дисајних путева и побољшава њихову проходност, те смањује прекомјерни секрет у носним синусима. Клорфенамин је антихистаминик који спречава ширење крвних судова и смањује пропустљивост капилара, што резултира смањењем отока слузнице носа.

За дјецу и одрасле

Када је ријеч о прехлади и грипу антибиотици не помажу. Оно што можемо урадити, ако смо се прехладили или добили грипу, је употријебити лијекове који ће ублажити симптоме, спријечити настанак компликација и олакшати опоравак организма. Тада користимо Rhinostop. Комбиновани је препарат који ублажава и отклања више неугодних симптома прехладе и грипе: кијање и кашаљ, цурење из носа, болове у мишићима и зглобовима, повишену тјелесну температуру, умор и општу слабост, главобољу и грлобољу. Rhinostop је доступан у апотекама без љекарског рецепта у облику сирупа за дјецу и таблета за одрасле.

Активне компоненте у саставу Rhinostop таблета и сирупа међусобно се надопуњавају у отклањању неугодних симптома прехладе и грипа, што за грађане представља посебну погодност јер не морају узимати више различитих производа који својим дјеловањем отклањају само један симптом.

Освježavajући окус

Ц витамин, познат и по називу аскорбинска киселина, стимулише рад одбрамбеног система организма и појачава отпорност према настанку прехладе. Доказано је да витамин Ц скраћује вријеме трајања и ублажава симптоме прехладе што потврђују резултати 21 студије према којима је витамин Ц у дози од 1 г/дан смањио трајање епизода као и симптоме прехладе за око 23%. Према другим истраживањима, узимање 1 грама витамина Ц дневно код већине људи смањује инциденцу прехладе за 45%. CVit је витамински производ из Босналијека који задовољава потребе организма за витамином Ц, те се посебно препоручује код прехладе и грипе. CVit у облику таблета за жвакање угодног и освježавајућег укуса грејпа може се набавити у свим апотекама без љекарског рецепта.

ЗАКУПЉЕН ПРОСТОР

НАУЧНА РАДИОНИЦА ПРАВНОГ ФАКУЛТЕТА „АБЕА"

КРОЈЕ БОЉЕ ЗАКОНЕ

Један тим наше радионице ускоро ће анализирати улогу функције високог представника у БиХ, као и њене посљедице на развој демократије и уставности, рекао Драган Дакић

НА Правном факултету у Бањој Луци од ове школске године почела је са радом научна радионица за израду нацрта и приједлога закона Студио „Абеа", а основали су је активни студенти овог факултета.

У прилог тој тврдњи иде и чињеница да је међу оснивачима радионице Горан Балабан, студент друге године права, чији је приједлог за нови грб Републике Српске ушао у ужи избор, затим Игор Цимеша, апсолвент, активан на пољу науке и стручне рецензије, Драган Дакић, студент завршне године и стажиста Народне скупштине Републике Српске, који је уједно подносилац двије иницијативе код Уставног суда Републике Српске, и Младен Пеничић, који је са својим тимом освојио треће мјесто у конкуренцији 11 Правних факултета с простора бивше Југославије у симулованом суђењу пред судом за људска права у Стразбуру.

Међу иницијативама које је покренуо Драган Дакић код Уставног суда Републике Српске су измјене важећег Закона о условима и поступку за прекид трудноће и Кривично-правна заштита живота и тијела. Дакић је указао на несагласност Закона о условима и поступку за прекид трудноће са Уставом Републике Српске. Ова противуставност може се отклонити измјеном члана 3. поменутог закона, односно прописивањем да је поред захтјева труднице за прекид трудноће неопходна и сагласност оца, јер и једно и друго имају на то право и обавезе.

- Првог новембра треба да се одржи сједница радног тијела Министарства здравља и социјалне заштите, које је радило Нацрт закона о условима и поступку за прекид трудноће. Чланови наше радионице такође ће да учествују у овој расправи за коју увелико теку припреме. Утврдили смо неколико приједлога за измјене и допуне овог закона, а то су регулисање располагања правом на прекид трудноће, јасније одређивање поља кривично-правне заштите и јачање државне контроле и улоге у овој области - истакао је Дакић.

Додао је да „Абеа" ради и на изради приједлога Закона о вјерским слободама, а заједно са професорима, казао је, одлучиће да ли ће с тим приједлогом изаћи пред посланике Народне скупштине Републике Српске или покренути иницијативу код Уставног суда.

- Планирамо да сачинимо и радни тим студената који ће имати задатак да анализира улогу функције високог представника у БиХ, као и њене посљедице на развој демократије и уставности - рекао је Дакић.

Од професорског кадра Студио „Абеа" тијесно сарађује са професорима бањолучког Правног факултета Милом Дмичићем, Миодрагом Симовићем, Жељком Мирјанићем, Иванком Марковић. Међу асистентима, подршку у раду овог студија пружају Дарко Радић, Раденко Јотановић, који су и руководиоци Канцеларије за бесплатну правну помоћ, а треба поменути значајан допринос и студента демонстратора на предмету Политичке и правне теорије Маријану Билбију.

Студио „Абеа" планира да успостави сарадњу са београдским Институтом за проучавање модерне историје.

■ **Ж. БАШИЋ**

КОНКУРС

Поред четири наведена оснивача Студија „Абеа", ова радионица сарађује са још десетак студената, углавном завршне године права. Међутим, то није услов да и остали студенти овог факултета учествују у њеном раду. Недавно је расписан и конкурс за чланство у оперативном дијелу радионице за студенте свих година права који је још у току.

БАНКАРСТВО У СРПСКОЈ И БиХ У КЛИНЧУ ДОМАЋИХ И СТРАНИХ КРИТЕРИЈУМА

ЈЕДАН ПОСАО, ДВА АРШИНА

Осим непотребног дуплирања посла, дешава се и огромна разлика у исказивању резултата пословања банке, што запосленима у банкарству додатно компликује рад, рекао Ранко Лабовић

РЕГУЛАРНО банкарство у свијету послује на основу међународних банкарских стандарда и рачуноводствених принципа. Док је супервизија у многим земљама уграђена у централну банку, у БиХ је Централна банка задужена за монетарну политику, а супервизија је подијељена између агенција за банкарство на ентитетском нивоу, изјавио је за наш лист вицегувернер Централне банке БиХ Љубиша Владушић.

Према његовим ријечима, Централна банка нема надлежност над банкарском супервизијом, али по Закону о Централној банци БиХ има функцију координатора.

- На захтјев Међународног монетарног фонда, са Европском централном банком у току је израда пројекта којим би се требала успоставити квалитетнија супервизија на нивоу БиХ. Нови модел би морао бити прихватљив за све, јер се не укидају надлежности ентитетских агенција, него се иде са приједлогом формирања заједничког тијела на нивоу БиХ, које ће радити на даљој хармонизацији прописа и јединственом пословном наступу на банкарском тржишту БиХ - истакао је Владушић.

Увођењем координационог тијела за супервизију банкарског сектора на нивоу БиХ, додао је, обезбиједиће се потпунији и квалитетнији развој банкарског сектора у ентитетима и БиХ.

Осим овог, у посљедње вријеме у опцији је и приједлог уједињења ентитетских агенција за банкарство. Коментаришући приједлог Међународног монетарног фонда о њиховом уједињавању, предсједник Удружења банака БиХ Ранко Лабовић је рекао да банкари сматрају да је обједињавање супервизије потребно, али да је то, прије свега, политичко питање.

- Чињеница је да 90 одсто активе банака у БиХ држе стране банке и да су све присутнији захтјеви њихових централа за усаглашавање супервизије на државном нивоу. То не значи да ентитетске агенције за банкарство морају престати са радом, али би морале апсолутно уједначити критеријуме контроле банкарског сектора на нивоу БиХ - истакао је Лабовић.

Стране групације којима припадају банке у Републици Српској и БиХ, појаснио је Лабовић, траже обједињен извјештај агенција о стању у банкама. У ситуацији када групација има банке у оба ентитета, додао је он, практично се дешава да имамо двије врсте извјештавања. Једно је, према домаћим стандардима, намијењено нашим институцијама, а друго, према европским стандардима намијењеним страним институцијама и матичним банкама.

- Осим непотребног дуплирања посла, дешава се и огромна разлика у исказивању резултата пословања банке, што запосленима у банкарству додатно отежава и компликује рад - рекао је Ранко Лабовић.

У том смислу, нагласио је он, Удружење банака БиХ настоји да се обједине и уједначе критеријуми контроле банкарског сектора.

Најважније је изједначити критеријуме супервизије на нивоу ентитетских агенција, које морају увођењем важећих међународних стандарда да успоставе сарадњу и са другим сличним агенцијама за банкарство, порука је банкара Српске и БиХ. Само на тај начин ће се изаћи из „клинча" дуплирања израде извјештаја о пословању банака, који ће се, кад се једном уради, моћи достављати и матицама и домаћим регулаторним институцијама.

■ **Н. РИСОЈЕВИЋ**

БЕЗ ОДГАЂАЊА

- Уколико групација има банке у оба ентитета, од банака се тражи обједињен извјештај о њиховом раду. С друге стране, размјена тих података и примјена базелских стандарда мора бити на нивоу цијеле групације, тако да увођење међународних принципа, у свијету познатих под називом „Базел два", не трпи одгађање - истакао је Ранко Лабовић.

ПРИМЈЕНА ЕФЕКТИВНИХ КАМАТНИХ СТОПА

Цјеновник и даље у магли

ОБАВЕЗА исказивања ефективних каматних стопа до сада је требало да омогући грађанима поређење цијена било ког банкарског производа између банака. Транспарентност и упоредивост цијена свих банкарских производа и јесте циљ увођења ефективних каматних стопа, које, осим номиналне, обухватају све накнаде и провизије које наплаћује банка.

Међутим, у стварности је најмање тако. Нити је грађанство упознато са суштином ефективних каматних стопа, нити су оне у банкама транспарентне, а још мање упоредиве.

Предсједник Удружења банака БиХ Ранко Лабовић за „Глас Српске" је рекао да смо „још увијек далеко од суштинске примјене ове одлуке".

- Према њеним одредбама, прецизирано је да се у свим оглашавањима и понудама било којег производа или услуге мора исказати и номинална и ефективна каматна стопа. Међутим, из свакодневних примјера видимо да то није тако. Грађани још нису упознати са значајем и улогом увођења ефективних каматних стопа. И даље се нуде, на примјер, кредити по каматној стопи од 4,90 одсто, а примјеном ефективне каматне стопе то је, рецимо, 5,30 одсто. Док год је она „неуочљива обавеза", њено увођење биће без ефекта. Ефективна каматна стопа и јесте уведена да би банкарски производи били упоредиви, на основу чега се грађани опредјељују за најприхватљивију понуду - рекао је Лабовић.

С обзиром на то да је за надзор примјене Одлуке о јединственом начину обрачуна и исказивању ефективне каматне стопе на кредите и депозите у банкама на подручју Републике Српске надлежна република Агенција за банкарство, логична је претпоставка да је банкама дат грејс-период за њену ваљану примјену. Након тога, сазнајемо, непоштовање одлуке повлачиће одговарајуће санкције од стране Агенције за банкарство.

■ **Н. Р.**

„ПРОКРЕДИТ БАНКА"

Стотину новозапослених

У ШЕСТ новоотворених пословница „Прокредит банке", током ове године, прво запослене нашло је још стотину школованих, младих људи, тако да је укупан број запослених у овој банкарској установи заокружен на 800, наведено је у саопштењу.

Иако усредсређена на развој привреде, ова банка не занемарује ни остале сегменте банкарског пословања, прије свега штедњу.

Надлежни из „Прокредит банке" поручили су да ће главни задатак руководства и убудуће бити кредитирање малих и средњих предузећа и отварање нових радних мјеста.

■ **Н. Р.**

ПОСЛОВНИ СВИЈЕТ

БЕОГРАД - Први самит српских извозника и Владе Србије одржаће се 8. новембра у Београду, а окупиће око 300 компанија које остварују највећи извоз. Циљ скупа је анализа тренутне ситуације и предузимање конкретних мјера за смањење спољнотрговинског дефицита Србије и повећање извоза. Планирано је да на самиту учествују највећи извозници из области пољопривреде и прехрамбене индустрије, грађевинарства, текстилне индустрије, као и представници хемијске и машинске индустрије. ■

●●●

ПОДГОРИЦА - Прошлогодишња вриједност грађевинских радова у Црној Гори износила је 260 милиона евра, а више од три четвртине тог износа потрошено је на зграде. На стамбене објекте је потрошено више од 85 милиона евра, нешто мање на хотеле, док је у пословне уложено тек 3,5 милиона евра. Од планираних 17 хиљада станова, завршено је 2,7 хиљада, од којих је сваки трећи изграђен у Подгорици. ■

●●●

БЕОГРАД - Српска информатичка компанија „Комтрејд" објавила је да ће са саудијском корпорацијом „Арјахеја" уложити 30 милиона евра у оснивање фирме у Саудијској Арабији. Нова компанија ће из сједишта у Ријаду пословати на блискоистичном тржишту информационих и комуникационих технологија, а зваће се „Комтрејд МЕ". Групација „Комтрејд" се у склопу стратешког опредјељења да убрза раст и прошири понуду услуга на нова и перспективна тржишта одлучила за присуство у Саудијској Арабији. ■

Скраћена седмична курсна листа Бањалучке берзе од 22.10. до 26.10.2007

Индекс	Вриједност	Седмична промјена у %
БИРС	2.786,51	-6,37%
ЕРС10	3.403,25	-6,37%
ФИРС	7.512,72	-4,47%

Назив емитента	просјечна цијена 22.10.	просјечна цијена 23.10.	просјечна цијена 24.10.	просјечна цијена 25.10.	просјечна цијена 26.10.	Промет у КМ од 22.10. до 26.10.
Берзанска котација						
АЛПРО АД ВЛАСЕНИЦА	0,651	0,660	0,660	0,660	0,660	5.900
АУТОПРЕВОЗ АД БАЊА ЛУКА	0,0036	0,0032	0,0032	0,0032	0,0031	950
БАЊАЛУЧКА ПИВАРА Б АЊА ЛУКА	1,10	1,10	1,10	1,10	1,10	44.742
БОКСИТ АД МИЛИЋИ	1,76	1,62	1,61	1,57	1,57	6.368
ЗТЦ БАЊА ВРУЋИЦА АД ТЕСЛИЋ	1,45	1,45	1,45	1,31	1,31	28.620
ЕЛЕКТРОКРАЈИНА АД БАЊА ЛУКА	2,78	2,70	2,69	2,67	2,61	184.490
ЕЛЕКТРОХЕРЦЕГОВИНА ТРЕБИЊЕ	2,36	2,36	2,36	2,20	2,20	26.963
ЕЛЕКТРОБИЈЕЉИНА АД БИЈЕЉИНА	2,81	2,81	2,72	2,70	2,60	64.291
ЕЛЕКТРОДОБОЈ АД ДОБОЈ	2,85	2,80	2,70	2,68	2,60	114.666
ЕЛВАКО АД БИЈЕЉИНА	0,551	0,551	0,570	0,570	0,570	40
ХИДРОЕЛЕКТРАНЕ НА ДРИНИ	1,44	1,44	1,35	1,34	1,39	44.144
ХИДРОЕЛЕКТРАНЕ НА ВРБАСУ	3,00	3,00	2,80	2,80	2,87	29.375
ЈЕЛШИНГРАД ЛИВНИЦА ЧЕЛИКА Б. Л.	0,60	0,60	0,60	0,60	0,60	2.816
МЕТАЛ АД ГРАДИШКА	1,42	1,41	1,42	1,42	1,43	84.243
МИРА АД ПРИЈЕДОР	1,00	1,00	1,00	1,00	1,00	6.749
НОВА БАНКА АД БАЊА ЛУКА	4533,33	4533,33	4515,15	4562,50	4562,50	331.500
РАФИНЕРИЈА УЉА АД МОДРИЧА	1,12	1,11	1,17	1,18	1,12	156.236
ТЕЛЕКОМ СРПСКЕ АД БАЊА ЛУКА	2,57	2,55	2,50	2,48	2,46	410.057
ТОПЛАНА АД БАЊА ЛУКА	0,50	0,50	0,50	0,50	0,45	347
ТРЖНИЦА АД БАЊА ЛУКА	3,09	3,04	2,99	2,91	2,82	82.560
НЛБ РАЗВОЈНА БАНКА БАЊА ЛУКА	5932,20	5932,20	5600,00	5600,20	5600,20	112.002
ВОДОВОД АД БАЊА ЛУКА	1,08	1,08	1,08	1,08	1,05	2.386
ВИТАМИНКА АД БАЊА ЛУКА	1,34	1,34	1,23	1,33	1,37	20.970
ЖЕЉЕЗНИЦЕ РС АД. ДОБОЈ	0,368	0,333	0,311	0,291	0,318	68.923
Берзанска котација - котација ПИФ-ова						
БЛБ-ПРОФИТ АД БАЊА ЛУКА	24,50	22,20	22,28	22,38	22,73	62.051
БАЛКАН ИНВЕСТ. ФОНД АД БЛ	12,11	12,06	12,00	12,00	12,00	34.421
БОРС ИНВЕСТ ФОНД АД Б. ЛУКА	20,23	20,14	19,74	20,12	19,31	105.288
ЕУРОИНВЕСТМЕНТ ФОНД АД БЛ	56,40	56,48	54,16	54,71	54,21	3.067.807
АКТИВА ИНВЕСТ ФОНД АД ГРАД.	21,85	20,22	20,67	20,49	20,26	54.761
ИНВЕСТ НОВА ФОНД АД БИЈЕЉИНА	0,302	0,307	0,289	0,300	0,300	811.129
ЈАХОРИНА КОИН АД И.САРАЈЕВО	8,62	8,60	8,52	8,67	8,55	45.385
КРИСТАЛ ИНВЕСТ ФОНД АД БЛ	22,89	22,80	22,48	22,55	21,97	467.539
ПОЛАРА ИНВЕСТ ФОНД АД БЛ	22,41	22,15	22,27	22,19	22,26	222.080
ПРИВРЕДНИК АД БАЊА ЛУКА	9,69	9,86	9,80	9,76	9,31	28.131
ВБ ФОНД АД БАЊА ЛУКА	16,11	16,71	16,08	16,09	16,26	382.635
ВИБ ФОНД АД БАЊА ЛУКА	8,34	8,34	8,38	8,32	8,28	15.005
ЦЕПТЕР ФОНД АД БАЊА ЛУКА	20,25	20,19	19,98	19,83	19,60	318.447

НА прошлонедјељном трговању на Бањалучкој берзи, остварен је промет од 11.292.760 марака, кроз 2.126 трансакција. Сва три индекса, која се рачунају на Берзи, изгубила су на вриједности.

Највећи промет, од 410.057 марака, у прошлој седмици имале су акције „Телекома Српске", којима је просјечна цијена на трговању у петак била 2,46 марке. Губитник седмице су акције „Еуроинвестмент фонда", које су изгубиле на вриједности за 8,65 одсто и завршиле на просјечној цијени од 54,21 марака.

■ **Да. П.**

ПИФ ГУБИТНИК СЕДМИЦЕ:

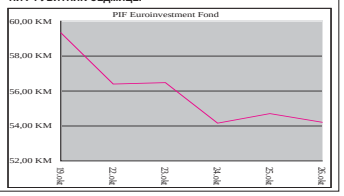

НЕСРЕЋНИМ СЛУЧАЈЕМ У ГРАДИШКОМ ЛОВИШТУ УБИЈЕН ЖЕЉКО СТОЈИНОВИЋ

КОБНИ ХИТАЦ ПОГОДИО ЛОВЦА

У намјери да опколе претходно рањену свињу један од ловаца је запуцао у правцу жбуна мислећи да се послије псећег лавежа тамо налази дивља звијер. Нажалост, у тој пуцњави у стомак је рањен ловац Стојиновић, који је на путу за болницу издахнуо

ГРАДИШКА - Жељко Стојиновић из Душанова код Градишке смртно је страдао у суботу послијеподне у лову на дивље свиње који је организован на подручју између Шимића и Мичија, заселак Бијелићи.

Несрећа се догодила у ловишту Дубоки поток - Лубина, када је Стојиновића случајно у стомак погодио хицем из ловачке пушке његов пријатељ, такође ловац, Драгиша Гајић.

Наиме, несрећа се десила приликом лова на дивље свиње, који је организовало Удружење ловаца „Козара" из Горњих Подградаца. Трагично настрадали Стојиновић је, према свједочењу Раде Поповића, који је, такође, учествовао у овом лову, рањен у стомак, метком из комбиноване пушке - сачма са карабином. Ловци су га одмах превезли у градишку болницу, али је на путу до болнице подлегао повредама. Поповић је изјавио да је у суботу седам ловаца овог удружења кренуло у лов са свим дозволама. Током акције покојни Стојиновић је ранио дивљу свињу, а потом су ловци кренули у опкољавање ове дивљачи.

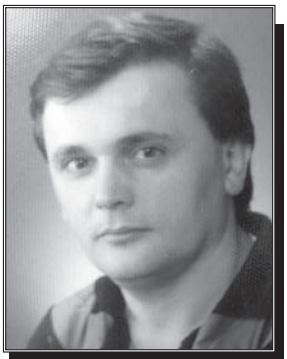

Жељко Стојиновић: Био страствени ловац

- Ми смо је опколили, али смо чекали да је пси истјерају из шибља. Међутим, свиња је скренула нагло у поток и пси ма се ту изгубио траг, а један од керова је наишавши изненада на Стојиновића, који је чекао иза жбуња, залајао. Тада је Гајић, испалио метак, не знајући да је пас залајао на Жељка - испричао је Поповић.

Сви смо се ми дружили и били пријатељи, рекао је он, али њих двојица су били посебно везани, попут браће, а сарађивали су не само у оквиру ловачког удружења, већ и у приватном животу. Да су Жељко Стојиновић и Драгиша Гајић били нераздвојни пријатељи потврдио је и секретар Ловачког удружења „Козара" Љубиша Бабић.

- Ово је велика трагедија за све чланове нашег Удружења. Нисмо још добили праве информације о томе шта се тачно десило у Мичијама. Знам да су у суботу ловци кренули у лов на дивље свиње, и да је дошло до несрећног случаја, јер од густе шуме један ловац није видио другог када је испалио метак. Нажалост, овакве ситуације се дешавају - рекао је Бабић.

■ Б. РАДИЋ

ТРАДИЦИЈА

Жељко Стојиновић је на подручје градишке општине доселио из Санског Моста 1995. године, а познаници га знају као изузетно доброг и поштеног човјека. Стојиновић је радио у иностранству, а кући је долазио викендима, јер је лов у породици Стојиновић био породична традиција.

Иза Жељка Стојиновића остали су супруга Миланка, син Љубиша и кћерка Жељка.

Душаново код Градишке: Породица Стојиновић завијена у црно

ИСТРАГА

БАЊА ЛУКА - Полиција у Градишци привела је Д. Г. (50) због сумње да је из нехата убио Жељка Стојиновића (47), сазнајемо од портпарола бањолучког Центра јавне безбједности Бојане Гашовић.

Према ријечима Гашовићеве, Д. Г. је осумњичен да је из ватреног оружја ранио Стојиновића који је на путу према болници преминуо.

Трагедија се догодила у ловишту Мичије у засеоку Бијелићи недалеко од Шимића код Градишке у суботу око 13.30 часова.

Како сазнајемо Д. Г и Стојиновић су били добри пријатељи. Њихов заједнички одлазак у лов завршио се трагично.

Окружни тужилац Гордана Мијатовић изјавила је да је Д. Г. послије саслушања пуштен кући.

ОПТУЖНИЦА ПРОТИВ МИЛОША ШИКМАНА ЗА УБИСТВО У СРПЦУ

Суђење у новембру

БАЊА ЛУКА - Суђење Милошу Шикману Шици (18), из Ситнеша код Српца оптуженом за убиство комшије Миодрага Вучића (28) и рањавање Ранка Блашчанина (16), из Српца и недозвољену производњу и промет оружја или експлозивних материја заказано је у бањолучком Окружном суду за 16. новембар.

То је саопштила судија Даниела Миловановић на статусном рочишту одржаном у петак у Бањој Луци, а којем су присуствовали окружни тужилац Сњежана Живковић и адвокат Ненад Балабан.

Шикман је оптужен да је тешко кривично дјело починио 3. августа ове године, пола часа послије поноћи у близини Основне школе „Вук Караџић" у Ситнешима.

Прије тога дошло је до свађе и међусобног гурања између Шикмана и Вучића. Послије тога Шикман је пријетећи да ће убити Вучића отишао до своје породичне куће из које је узео аутоматску пушку калибра 7,62 милиметра са два оквира пуна метака.

Затим се вратио и стао на удаљености од око три метра од импровизованог шанка, за којим су стајали Вучић, а на један метар иза њега Блашчанин. Заједно са њима били су Марко Блашчанин, Бранислав Малбашић и Небојша Чекић, а са друге стране шанка стајали су Чедомир Блашчанин и Дарко Вујић.

Према наводима у оптужници, Шикман је испалио рафал од најмање шест метака од којих је пет погодило Вучића и усмртило га. Један метак погодио је Ранка Блашчанина у стомак и нанио му тешку, по живот опасну повреду, од које се послије опоравио.

Да трагедија не буде већа Шикмана је спријечио храбри Дарко Вујић који га је послије отварања паљбе зграбио за руку и оружје усмјерио у ваздух. Након што је испалио цијели оквир метака Шикман је побјегао.

Али исте ноћи ухапсили су га припадници Полицијске станице Србац.

Шикман је оптужен да је током ове године у породичној кући у Ситнешима неовлашћено прибавио и држао један пушкомитраљез калибра 7,62 милиметра, једну аутоматску пушку истог калибра и једну ручну бомбу.

■ М. Д.

ЦЕНТАР ЈАВНЕ БЕЗБЈЕДНОСТИ ДОБОЈ

Украден аутомобил

ДОБОЈ - Са паркинг простора у улици Јована Дучића у Модричи непознати крадљивац украо је „ауди А6", страних регистарских таблица, власника С. Ђ. који се није изјаснио о висини штете.

У Доњој Лупљаници у општини Дервента из необезбијеђене гараже украден је „опел кадет", вриједан, према процјени власника В. М. око три хиљаде марака.

Непозната лица су из круга Рафинерије нафте у Броду однијела 37 бакарних трака и спојница чиме је причињена материјална штета од око тридесет хиљада марака.

Крађа бакарних олука са куће Д. С. регистрована је у Модричи. Однесено је четрнаест метара бакарних олука, а власник се није изјаснио о висини штете.

■ Сл. П.

ЕКСПЛОЗИЈА ГАСА СА ТРАГИЧНИМ ПОСЉЕДИЦАМА У ПРЊАВОРСКОМ НАСЕЉУ ГЛОЖИЋ

ПОГИНУО ДАЛИБОР ДИМИТРИЋ

Поред страдалог монтера предузећа „Топлинг" у експлозији гасне боце у подруму куће Зорана Јовића теже су повријеђени домаћин и још двојица присутних

ПРЊАВОР - У експлозији која се догодила у суботу поподне у прњаворском насељу Гложић страдао је радник предузећа „Топлинг" Далибор (Драге) Димитрић (33), а тројица тешко повријеђених су пребачени у Клинички центар Бања Лука.

Снажна експлозија гаса, која је узнемирила становнике у насељу Гложић, које се налази уз магистрални пут Прњавор - Дервента, догодила се у подруму породичне куће Зорана Јовића (48).

У вријеме док је унесрећени Димитрић, као монтер поменутог предузећа отклањао кварове на централном гријању, експлодирала је гасна боца.

У првом тренутку мјештани Гложића су помислили да се експлозија догодила на некој од три бензинске пумпе, које се налазе у близини. У подруму су се налазили и власник куће, Зоран Јовић, радник Младен Дерајић (43) и власник „Топлинга" Данило Агостини (48).

Насеље Гложић: Кућа у којој се догодила експлозија

Љубинка Јовић са дјецом: Шок послије експлозије

Од снажне детонације они су претрпјели повреде, па су пребачени у бањолучки Клинички центар, гдје се љекари боре за њихове животе.

Према ријечима дежурног доктора Здравка Јосиповића, у најтежем стању је Дерајић, који је доживио опекотине на око 80 одсто тијела, док су код Агостинија и Јовића повријеђени доњи екстремитети.

Захваљујући интервенцији прњаворских ватрогасаца спријечено је ширење ватре из подрума у боравишни дио куће, гдје у тренутку несреће никога није било.

Зоран Јовић се са супругом Љубинком и двоје малољетне дјеце налази на привременом раду у Аустрији, а викенд је желио да искористи да дође кући и са мајсторима отклони кварове на систему централног гријања.

■ Б. РАДУЛОВИЋ

ТУЖИЛАЦ

Окружни тужилац Гордана Мијатовић која је заједно са инспекторима бањолучког Центра јавне безбједности обавила увиђај изјавила је нашем листу да не може ништа рећи о узроцима експлозије.

Она је рекла да ће више детаља бити познато након што извјештај доставе инспектор ЦЈБ за експлозије и пожаре и инспектор машинске струке.

■ М. Д.

ДЕВЕТОМЈЕСЕЧНИ ИЗВЈЕШТАЈ О РАДУ ЦЕНТРА ЈАВНЕ БЕЗБЈЕДНОСТИ ТРЕБИЊЕ

ЦВЈЕТА НЕЛЕГАЛНА ТРГОВИНА

И поред чињенице да је од шест експлозија расвијетљена само једна, безбједоносна ситуација на југу Српске је стабилна. Од 20 кривичних дјела у области привредног криминала, више од половине односе се на недозвољену трговину

ТРЕБИЊЕ - Полиција на југу Српске постиже све боље резултате у борби са организованим криминалом, па је у девет мјесеци ове године Одсјек за спречавање и сузбијање организованог криминалитета Центра јавне безбједности Требиње документовао 37 извјештаја о почињеном кривичном дјелу, од чега је Тужилаштву БиХ поднесено 15 пријава, а Окружном тужилаштву 22, речено је на конференцији за штампу у Центру јавне безбједности Требиње.

Како је истакао замјеник начелника Центра Драган Носовић, безбједносна ситуација на југу Српске је стабилна, и поред чињенице да је од шест експлозија у првих девет мјесеци расвијетљена само једна, док су починиоци осталих - остали непознати. Он је појасио да се повећава број расвијетљених кривичних дјела и да су у поменутом периоду откривени починиоци 41 одсто кривичних дјела против имовине.

Истичући да су неоправдана трговина и промет опојним дрогама посљедњих година у источној Херцеговини у паду, замјеник начелника ЦЈБ-а Требиње је нагласио да је у првих девет мјесеци ове године полиција поднијела кривичне пријаве због седам кривичних дјела промета опојних дрога. Тако је током првих девет мјесеци полиција заплијенила 924 грама марихуане, 1.312 сјеменки индијске конопље, затим два грама хероина, 29 стабљика индијске конопље, 11 грама спида, 20 комада таблета.

Напомињући да је у области привредног криминала у порасту насиље против живота и тијела, јер је пријављено 47 кривичних дјела из ове области, Драган Носовић је напоменуо да и даље предњаче крађе, а догодило се 226 кривичних дјела против имовине, дакле крађа и тешких крађа, док је за промет оружја и експлозивних материја поднесено 27 кривичних пријава.

У области привредног криминалитета припадници Центра јавне безбједности Требиње су у првих девет мјесеци ове године документовали и надлежном министарству поднијели 21 кривичну пријаву, а оптужено је 30 лица.

- Више од половине недјела у привреди односи се на недозвољену трговину, а затим слиједе три злоупотребе положаја или овлашћења, исто толико фалсификовања новца, те уништење службене исправе и злоупотреба овлашћења у привреди - подвукли су руководиоци ЦЈБ-а Требиње. ■ **М. БЕШТИЋ**

САОБРАЋАЈКЕ

На путевима источне Херцеговине у овој години догодило се шест саобраћајних несрећа са трагичним посљедицама, 27 са теже повријеђеним, а 47 са лакше повријеђеним учесницима у саобраћају, и чак 256 саобраћајних несрећа са материјалном штетом, што значи да је број саобраћајних несрећа у порасту, саопштили су представници ЦЈБ-а Требиње.

Требиње: Представници ЦЈБ-а на конференцији за новинаре *(Снимио П. МУЦОВИЋ)*

БЕОГРАДСКО НАСЕЉЕ ЖАРКОВО

Четворо мртвих у стану

БЕОГРАД - У београдском насељу Жарково, у стану у улици Спасенићевој број 12, полиција је пронашла убијене четири особе, потврђено је јуче Танјугу у МУП-у Србије.

Убијени су Зоран Обрадовић (48), његова супруга Драгица Обрадовић (43), син Жељко (22), као и Жељкова дјевојка Маја Гостић (20).

Увиђај су извршили истражни судија, замјеник јавног тужиоца и припадници полиције, а полиција интензивно ради на расвјетљавању тог случаја, рекли су у МУП-у. ■

ПОСЛИЈЕ ТЕШКЕ САОБРАЋАЈКЕ У НОВОМ САДУ

Сестрама живот у опасности

НОВИ САД - Три дјевојчице, које су прекјуче повријеђене у тешкој саобраћајној несрећи код Новог Сада, налазе се у животној опасности, рекао је Радојица Јокић, дежурни љекар у новосадској Дјечијој болници, јавио је Танјуг.

Он је истакао да сестре Бореновић, Миљана (12), Јована (10) и Јелена (5) имају тешке повреде главе, преломе бутних костију и унутрашња крварења.

„И послије извршене интервенције дјевојчице су у критичном стању. Четврта дјевојчица, која је настрадала у истој несрећи Теодора Загорац (7) има повреде главе и бутне кости, али је при свијести и стање јој је стабилно", навео је Јокић. У судару путничког аутомобила и аутобуса, који се десио јутрос око осам часова код Новог Сада на старом суботичком путу на лицу мјеста су погинули супружници Маринко (37) и Злата (35) Бореновић из Бајмока, док су њихове три кћерке и кћерка њихових пријатеља тешко повријеђене.

Према саопштењу новосадске полиције, Маринко Бореновић је возећи „голф" из правца Суботице према Новом Саду креноо у претицање једног возила испред себе и у том тренутку налетио на аутобус београдске „Ласте", којим је управљао Милан Лукић (53) из Ваљева.

У аутобусу у којем се налазило 18 путника лакше повреде задобили су Виола Н. (27) и Бојан К. (29), обоје из Србобрана и Новосађанка Илона Р. ■

ТРОСТРУКИ СУДАР НА ПУТУ БАЊА ЛУКА - БИЈЕЉИНА

Троје повријеђених

ШАМАЦ - Прексиноћ око 19 часова на магистралном путу М-17 Бања Лука - Бијељина, недалеко од Шамца, догодила се тешка саобраћајна несрећа у којој су настрадала три лица, два теже и једно лакше.

У ланчаном судару у коме су учествовала три возила, једно теретно и два путничка. На велику срећу, у овом тешком судару није било смртних посљедица, али је поред повријеђених, причињена велика материјална штета. Теретно возило шлепер регистарске ознаке 223-J-598 за чијим управљачем је био Реуф Хусић (37) из Грачанице кретало се из правца Шамца према Модричи.

Из супротног правца наишло је путничко возило марке „пасат" регистарске ознаке 016-Е-641, за чијим воланом је био М. Р. (29) из Шамца, из необјашњивих разлога прешао је на лијеву страну пута и директно ударило у шлепер с предње стране. Иза шлепера наишло је путничко аутомобил „опел корса" регистарске ознаке 727-К-300, којим је управљао М. Ш, а које је ударило у шлепер с лијеве бочне стране.

Возач шлепера је прошао без повреда, а двоје путника у „опел корси" и једно у „пасату" теже и лакше су повријеђени.

Истрага о овом тешком удесу је у току. ■ **В. АНТИЋ**

Мјесто несреће: Аутомобил „пасат" и „опел корса"

БИЈЕЉИНСКА ПОЛИЦИЈА РАСВИЈЕТЛИЛА СЛУЧАЈ СИЛОВАЊА

Ухапшен напасник

БИЈЕЉИНА - Припадници ЦЈБ-а Бијељина ухапсили су лице са иницијалима С. М. (33) из Маглића код Бачког Петровца због сумње да је прије више од три године силовао тада малољетну ученицу бијељинске Гимназије Т. М.

Вијест о силовању малољетнице у фебруару 2004. године у улици Раје Баничића у Бијељини потресла је и шокирала јавност, а полиција је од тада интензивно трагала за извршиоцем овог кривичног дјела.

Према ријечима начелника Одјељења криминалистичке полиције Центра јавне безбједности Бијељина Василија Савића, извршилац кривичног дјела се све вријеме налазио у бјекству, често мијењајући мјесто боравка и користећи фалсификовану личну карту на име Александар Матијевић.

За овим лицем била је расписана Интерполова потјерница, као и потјерница Центра јавне безбједности Бијељина у вези са почињеним више кривичних дјела силовања на подручју Србије и силовања малољетне Т. М.

- Ухапшено лице већ раније је одлежало затворску казну у трајању од три године због силовања, за друго силовање у Новом Саду у одсуству је осуђен на шест година затвора, а пред судом у Новом Саду против њега се води још један судски поступак, поново за кривично дјело силовања. На подручју Бијељине, осим силовања малољетнице због кога је С. М. приведен, он се доводи у везу и са извршењем више тешких крађа - рекао је Савић.

Незванично смо сазнали да је ухапшен Славиша Марковић, који ће након криминалистичке обраде бити предат бијељинском Окружном тужилаштву на даље поступање. ■ **В. ЈЕВТИЋ**

ОВЕ НЕДЈЕЉЕ У ХАШКОМ ТРИБУНАЛУ

Пресуда Драгану Зеленовићу

ХАГ - Хашки трибунал изрећи ће ове недјеље правоснажну пресуду Србину Драгану Зеленовићу који је признао кривицу за силовање муслиманских жена у Фочи 1992. године, јавио је Танјуг.

У Хагу ће наредних дана бити настављено и пет суђења, а пред судије ће бити изведен и пензионисани генерал МУП-а Србије Властимир Ђорђевић, оптужен за злочине над косметским Албанцима 1999.

Правоснажну пресуду Зеленовићу, Апелационо вијеће Трибунала ће изрећи у сриједу, 31. октобра.

Зеленовић је у априлу ове године осуђен на 15 година затвора, пошто је у јануару признао да је крив за вишеструко силовање и мучење муслиманки у Фочи почињено између јула и октобра 1992. године, у вријеме када је он био командант војне полиције.

И хашко тужилаштво и Зеленовић на ту пресуду су уложили жалбе. Расправа о напретку у припремама за суђење генералу МУП-а Србије Властимиру Ђорђевићу заказана је за петак, 2. новембар. Ђорђевић је оптужен за присилно премјештање, депортације, прогон и убиства косметских Албанаца у првој половини 1999. године, када је он био начелник Ресора јавне безбједности МУП-а Србије.

У Хагу ће сљедеће седмице бити настављени и процеси против Рамуша Харадинаја, Расима Делића, Љубета Бошковског и седморице официра Војске Републике Српске оптужених за геноцид у Сребреници. ■

Хашка судница: Драган Зеленовић очекује коначну пресуду

СЕРИЈСКИ УБИЦА ПОЛИЦАЈАЦ ИЗ УКРАЈИНЕ ЧЕКА СУДСКУ ПРЕСУДУ

МАНИЈАК САЊА О ФИЛМУ

Сергеј Ткач своје жртве гушио, потом силовао, а послије убиства и професионално уклоњених трагова туширао би се, попио чашу вотке и одлазио у кревет, да би ујутру, као да се није ништа десило, одлазио на посао у полицију

КИЈЕВ - Бивши експерт криминалистике, 53-годишњи Сергеј Ткач из Запорожја (Украјина), који има на души 100 младих жена и дјевојака (злочине је починио између 1980. и 2005. године), не само да се не каје, већ се на неки начин свети својим сарадницима, а уз то још сања да о њему буде снимљен филм, јавио је Танјуг.

Врховни суд Украјине покренуо је поступак за 40 убистава, а 60 још обрађује тужилаштво.

Према ријечима истражиоца Анатолија Шајда, Ткач се жртвама прикрадао у шумарцима близу жељезничких пруга или поред саобраћајница. За собом је брисао све трагове и као бивши професионалац склањао све што је могло да послужи истрази.

Послије првог убиства 1980. године у Симферополу, када је угушио и силовао једну младу жену, Ткач је хтио да се наруга колегама и сам је пријавио убиство телефоном не представљајући се.

Према оцјени истражних органа, Сергеј Ткач је класичан тип манијака. Примјерни породични човјек, три пута се женио, има четворо дјеце и солидан посао.

Ткач је најприје жене гушио, а затим силовао.

Послије убиства би се туширао, попио чашу вотке и одлазио у кревет, да би ујутру одлазио на посао, навео је дневник „Комсомолска правда".

Посљедња жртва „пологовског дивљака", како га називају, била је шестогодишња дјевојчица из Полога, града у којему је убица живио.

„С њеним оцем сам се познавао, били смо комшије", изјавио је Ткач додајући да је требало да оде дјевојчици на сахрану, што га је, како је рекао, упропастило.

- Пратио сам је. Играла се с другом дјецом, с два дјечака и двије дјевојчице.

Требало их је све убити. Тада ме не би ухватили. Вјерујем да су ме дјеца видјела, упамтила мој лик и одраслима показала послије сахране - рекао је Ткач.

Сергеј Ткач се не каје и чуди га питање гризе ли га савјест.

СМРТНЕ КАЗНЕ

Сергеј Ткач упоређује себе с Чикатилом. Док је трајала потјера за ростовским манијаком који је убио 53 особе, извршене су двије смртне казне над двојицом људи.

Пологовског дивљака су ухапсили прије двије године. До тада је ухапшено десетак људи. Тако су 2002. године ухапсили Јакова Поповича, ученика осмог основне из града Полога из Запорошке области, полицајци су га одвели с часа енглеског језика и оптужили за убиство полусестре, 10-годишње Јане Попович.

- Мој син најприје није хтио да призна оно што није урадио. Но током испитивања су га сломили. Сада Јашењка не признаје да је извршио злочин - рекла је дјечакова мајка.

- Зар не схватате, ја нисам човјек него звијер. Такав као и Чикатило. О мени треба да се сними филм - сматра вишеструки убица. ■

ПРОТЕСТИ АМЕРИКАНАЦА ПРОТИВ РАТА У ИРАКУ ИМАЛИ ЈАСНУ ПОРУКУ

ВРАТИТЕ ВОЈНИКЕ КУЋАМА

САН ФРАНЦИСКО - У више америчких градова одржани су масовни протести на којима је затражен хитан завршетак рата у Ираку и повратак америчких војника у земљу, јавиле су агенције а пренио Танјуг. Најмасовнији у низу протеста широм Сједињених Америчких Држава, током суботе, одржан је у Сан Франциску, Савезна држава Калифорнија, на коме је, према организаторима, учествовало око 30 хиљада људи, док су процјене посматрача да је било присутно више од 10 хиљада људи.

Антиратни протести одржани су и у Филаделфији, Њујорку и другим америчким градовима. Хиљаде чланова радничких синдиката, антиратних активиста и других учесника протеста у Сан Франциску, прошетали су од Градске скупштине до парка Долорес са транспарентима на којима је писало: „Вол Стрит се богати, Ирачани и амерички војници гину" и „Бацајте стипендије, а не бомбе".

Учесници протеста легли су на тло у улици Маркет и кроз симболичну сцену смрти одали почаст хиљадама америчких војника и ирачких грађана, који су погинули од почетка инвазије САД на блискоисточну државу, у марту 2003, пренио је АП.

Најмасовнији у низу протеста широм Сједињених Америчких Држава, током суботе, одржан је у Сан Франциску на коме је, према организаторима, учествовало око 30.000 људи а демонстрирало се и у Њујорку, Филаделфији Чикагу...

Улица Маркет у Сан Франциску: Одата почаст погинулима у Ираку

Испред Националног уставног центра и Дворане независности у Филаделфији, неколико стотина демонстраната свих година - од школске дјеце до старијих грађана, позвало је предсједника Џорџа Буша да оконча финансирање рата и врати војнике кућама.

У Њујорку, хиљаде демонстраната прошетало је улицом Бродвеј, а неки од њих су носили наранџаста одијела затвореника у Гвантанаму и гурали једну особу заточену у кавезу. У Чикагу је, према наводима полиције, против рата у Ираку протестовало око пет хиљада људи, а три особе су ухапшене због уништавања имовине и напада на полицију, прије почетка скупа. Више хиљада људи протестовало је и у Сијетлу на сјеверозападу САД, а демонстранте је предводила група ветерана из Ирака. ■

СМИРУЈЕ СЕ ВАТРЕНА СТИХИЈА У КАЛИФОРНИЈИ

Пожари под контролом

ЊУЈОРК - Слабљење топлог вјетра „Санта Ана" омогућило је калифорнијским ватрогасцима да ставе под контролу готово све пожаре који су током протекле седмице опустошили јужни дио те државе, али се становници, који се полако враћају кућама, суочавају са новим проблемом - лошим квалитетом ваздуха, испуњен пепелом и прашином, јавио је Танјуг. Седам људи погинуло је у двадесетак пожара који су прогутали више од 2.000 квадратних километара макије, уништивши око 1.700 кућа, путеве, индустријска постројења.

Сателитски снимци, које непрестано приказују америчке телевизијске мреже, показују огромне облаке дима изнад јужне Калифорније, али и дијелова Сједињених Америчких Држава удаљених чак 1.500 километра од мјеста пожара.

Немоћне да учине било шта против облака дима и прашине, власти државе Калифорнија упозориле су грађане да избјегавају да излазе из кућа и удишу тај непријатан ваздух. За велики број становника „рајске државе", како Американци називају Калифорнију, то упозорење нема претјерано много смисла, јер се десетак хиљада људи вратило само да би установили да се на мјесту њихових домова сада налазе гомиле пепела и тек понеки димњак.

Упозорење ће, како наводе власти државе Калифорнија, остати на снази најмање недјељу дана након што буде угашен и посљедњи пожар, што је још увијек под великим знаком питања, јер се „јако угроженим" сматра још око 23 хиљаде домова. ■

ПОЧЕЛИ МИРОВНИ ПРЕГОВОРИ О ДАРФУРУ

Влада обуставила ватру

СИРТ - Суданска влада објавила је прекид ватре, првог дана мировних преговора о Дарфуру у либијском граду Сирту, који би требало да окончају насиље у овом региону на западу Судана које траје четири и по године, јавиле су јуче агенције.

- Објављујемо прекид ватре од овог тренутка и поштоваћемо га једнострано - изјавио је у суботу увече савјетник суданског предсједника Нафие али Нафие.

Један од побуњеничких лидера, Ахмед Ибрахим Дираиг, одмах је реаговао подсјећајући да је влада од 2004. више пута најављивала прекид ватре, али да никада то није испоштовала, пренио је Ројтерс. Посредници су такође умањили значај резултата конференције и истакли да ће у центру пажње сада бити „стварање услова" за ефикасне мировне преговоре.

Портпарол посредника Ахмед Фавзи истакао је да би то могао да буде „дуг процес". Домаћин разговора либијски лидер Моамар Гадафи изјавио је да одсуство двојице племенских вођа Абдулвахида Елнура и Халила Ибрахима, представља доказ неуспјеха међународних напора у рјешавању дарфурске кризе. Гадафи је рекао да конфликт у Дарфуру представља рат међу племенима и да постоје границе када је ријеч о корисности странаца.

- Интервенција са стране само ће распламсати пламенове конфликта - рекао је дугогодишњи либијски вођа.

Према међународним стручњацима, у сукобима побуњеника и снага суданског режима, који су избили 2003, до сада је погинуло око 200 хиљада људи, а око два милиона је напустило домове. Суданска влада тврди да западни медији претјерују о размјерама кризе и да је само девет хиљада људи изгубило живот у сукобима. Преговори у Сирту одвијају се уз посредовање Афричке уније и Уједињених нација. ■

ТУРСКИ МИНИСТАР СПОЉНИХ ПОСЛОВА О ПРОБЛЕМУ СА КУРДИМА

Разговори или акција

ТЕХЕРАН - Турски министар спољних послова Али Бабакан изјавио је јуче у Техерану да су дипломатска, али и војна опција „на столу", у борби Турске против побуњеника из редова Радничке партије Курдистана (ПКК) на сјеверу Ирака, јавила је агенција Ројтерс а пренио Танјуг.

- Турска има различите инструменте на располагању, када је ријеч о побуњеним Курдима - рекао је шеф дипломатије Бабакан на конференцији за новинаре током посјете иранском главном граду.

Ројтерс је, такође пренио да је ирански предсједник Махмуд Ахамадинеџад поручио је у телефонском разговору премијеру Ирака Нурију ал-Маликију, да подржава намјеру ирачких власти да се обрачунају са курдским побуњеницима, али да вјерује да криза може да буде ријешена мирним путем.

- Њих двојица су се сложили са неопходношћу супротстављања терористичким активностима Радничке партије Курдистана, која штете интересима Ирака, Турске и Ирана - саопштила је ирачка влада.

- Сложили су се да војна акција није једина опција за рјешавање кризе, која треба да буде разријешена мирним путем - наводи се у саопштењу.

Припадници ПКК се од 1984. боре за стварање независне курдске државе на југоистоку Турске. У тој борби је, како наводе турске власти, погинуло више од 30 хиљада људи. ■

ГЛАВНИ ОДБОР ДЕМОКРАТСКЕ СТРАНКЕ СРБИЈЕ УСВОЈИО НОВУ ДЕКЛАРАЦИЈУ

СРБИЈА НЕ ЖЕЛИ У НАТО

Приступање НАТО пакту обавезало би Србију да учествује у ратовима који нису у њеном интересу и због тога се ДСС залаже за војну неутралност као најбољи гарант мира

БЕОГРАД - Војна неутралност је најсигурнији гарант мира, а политика војне неутралности најбољи пут да се Србија развија и напредује у складу са сопственим интересима, наведено је у декларацији који је јуче усвојила Демократска странка Србије, јавио је Танјуг.

У документу који је једногласно донио Главни одбор ДСС-а на јучерашњој сједници истакнуто је да војна неутралност представља израз искреног опредјељења Србије против политике силе, угрожавања мира у свијету, агресије и рата.

- Одустајање од принципа војне неутралности и приступање НАТО пакту обавезало би Србију да учествује у ратовима који нису у њеном интересу, ограничило би њену независност и слободу политичког одлучивања, угрозило би животе њених грађана и оптеретило унутрашњи преображај и напредак земље - оцијењено је.

У декларацији је закључено да нико не може, нити има право да донесе одлуку о приступању Србије било ком војном савезу без сагласности грађана, који о томе одлуку могу донијети искључиво на референдуму.

- Војна неутралност у односу на постојеће војне савезе представља најбољи и најпоузданији начин да Србија очува државни суверенитет, интегритет и независност као темељ свог слободног и свеукупног напретка и да обезбиједи достојанствен живот својих грађана - наведено је у декларацији.

Опредијељеност ка политици мира, изградњи и очувању унутрашње и међународне безбједности, доказ је да војна неутралност није, нити може бити уперена против других земаља и најбоље свједочи о спремности Србије да равноправно сарађује са свим земљама у свијету које поштују универзална начела међународног права садржана у Повељи УН - каже се у документу ДСС-а. Странка истиче да војна неутралност не искључује могућност сарадње Србије са другим земљама у интересу заједничке и опште безбједности и омогућава да Србија развија сопствени систем безбједности у складу са својим националним и државним интересима, у циљу демократског, мирног и стабилног развоја Србије. ■

ВОЈНА НЕУТРАЛНОСТ

Потпредсједник ДСС-а Светлана Стојановић прецизирала је у изјави Танјугу да је Одбор једногласно усвојио декларацију на приједлог Предсједништва.

Сједница је затворена за јавност, а одржана се у сали Скупштине општине Стари Град. Ово је прва сједница Главног одбора послије скупштине ДСС-а, која је одржана 14. октобра.

Гласање: Војислав Коштуница, предсједник ДСС-а

Ни ријечи о изборима

БЕОГРАД - Портпарол Демократске странке Србије Андреја Младеновић изјавио је данас да на сједници Главног одбора те странке није било ријечи о расписивању предсједничких избора.

Младеновић је, послије сједница Главног одбора, у изјави Танјугу поновио став ДСС-а да до 9. децембра не би требало расписивати изборе, због завршетка преговарачке мисије „тројке" и њиховог извјештаја о будућем статусу Косова и Метохије, и нагласио да има довољно времена да се, према Уставу, од 10. до 31. децембра или распишу избори или промени Уставни закон.

- Мислимо да су избори нормална ствар и да око тога не би требало правити политичку кризу и нестабилност у држави - казао је Младеновић.

Према његовим ријечима, на конститутивној сједници Главног одбора ДСС-а изабран је нови Извршни одбор странке, чије је предсједник Јован Палалић био на тој функцији и у претходном сазиву.

- Изабран је и Савјет странке и на његовом челу је Раде Обрадовић, који је ту функцију обављао и до сада, као и Надзорни одбор, којим ће предсједавати Зора Симовић. На челу дисциплинске комисије, као и раније, биће Ђорђе Мамула - рекао је Младеновић.

Ово је била прва сједница Главног одбора послије скупштине ДСС-а, која је одржана 14. октобра, на којој је за предсједника странке изабран лидер партије Војислав Коштуница, а за потпредсједнике Александар Поповић, Драган Јочић, Вуко Антонијевић, Светлана Стојановић и Борко Илић.

На тој Скупштини ДСС је усвојио и нови програм и статут странке. ■

СРПСКИ РАДИКАЛИ ТРАЖЕ ОД РТС-а ПРЕНОС СУЂЕЊА ИЗ ХАГА

Петицију потписали и министри

БЕОГРАД - Генерални секретар Српске радикалне странке Александар Вучић изјавио је јуче да ће у сриједу, 31. октобра, тим који помаже одбрану Војислава Шешеља упутити званичан захтјев РТС-у да се преноси претпретресна конференција и суђење лидеру радикала пред Хашким трибуналом, јавио је Танјуг.

Александар Вучић: Суђење почиње 7. новембра

Вучић је на конференцији за новинаре најавио да ће тим за одбрану Шешеља том приликом поднијети и тачан број прикупљених потписа грађана Србије који су заинтересовани да прате ток суђења Шешељу.

Он је рекао да очекује да ће бити прикупљено најмање милион потписа грађана, да је до сада сакупљено између 630 и 640 хиљада и да су ови ТВ-преноси потребни ради објективног информисања јавности.

Вучић је навео да су петицију потписали и неки министри, да је то учинио министар за инфраструктуру Велимир Илић, као и неки опозициони лидери - лидер Социјалдемократа Војводине Ненад Чанак, значајан број посланика у Скупштини Србије из коалиције ДСС-НС, Лиге социјалдемократа Војводине и других посланичких група.

Он је подсјетио да би суђење Шешељу требало да почне 7. новембра, а да би први свједоци Тужилаштва требало да се појаве 4, 5, 6, 11, 12. и 13. децембра.

Рекао је да је то „јединствен случај у историји Хашког трибунала, јер ће Шешељ потпуно сам сједити у судници трибунала на страни одбране због тога што је Хашки трибунал урадио све да се онемогући одбрана Шешељу - додавши да је „Шешељ једини који за пет година претпретресног поступка није добио ниједан једини динар".

Вучић је оцијенио да се настављају притисци по цијелој Србији против људи који би требало лажно да свједоче против Шешеља и да их у томе и даље помажу државни органи и полиција. ■

СРПСКА ИНФОРМАТИЧКА КОМПАНИЈА

Комтрејд у Саудијској Арабији

БЕОГРАД - Српска информатичка компанија Комтрејдо објавила је јуче да ће са саудијском корпорацијом Арјахеја уложити 30 милиона евра у оснивање фирме у Саудијској Арабији, јавио је Танјуг.

Нова компаније ће из сједишта у Ријаду пословати на блискоисточном тржишту информационих и комуникационих технологија, а зваће се Комтрејд МЕ, речено је агенцији Бета у Комтрејду.

- Групација Комтрејд се у склопу стратешког опредељења да убрза раст и прошири понуду услуга на нова и перспективна тржишта одлучила за присуство на територији Саудијске Арабије - истакли су у компанији.

Договор о оснивању фирме постигли су предсједник Комтрејд групе Веселин Јевросимовић и власник корпорације Арјахеја Сауд ер-Рашуд ове седмице на састанку у Дубаију.

Састанку и разговорима присуствовали су Миралем Машић и Златан Хаџић, генерални директор и директор развоја компаније ДНЦ Спинакер, чланице Комтрејд групе, као и генерални директор и сувласник компаније Арјахеја Семир ел-Кабани и извршни директор Хасан Басуреида.

Компанија Аријахеја вриједи више милијарди долара, а послује у различитим дјелатностима као што су информационе технологије, некретнине, туризам, пружање логистичких услуга, снабдијевање војних објеката и болница. ■

ДАНАС САСТАНАК ПРЕДСТАВНИКА КОНТЕКТ ГРУПЕ ЗА КОСОВО И МЕТОХИЈУ

НОВО РЈЕШЕЊЕ ЗА КОСМЕТ

Њемачки дипломата размишља да преговарачким странама изнесе виђење рјешења будућег статуса Космета које се заснива на уговору двије њемачке државе из 1972. године

ПОСРЕДНИЧКА „тројка" међународне Контакт групе за Косово и Метохију састаће се, како сазнаје Танјуг, данас у Бечу.

Посредничка „тројка" коју чине представник Европске уније њемачки дипломата Волфганг Ишингер, и његове америчке и руске колеге Френк Визнер и Александар Боцан Харченко, састаће се на састанку затвореном за јавност како би размотрили даље кораке у процесу преговора о будућности Космета који се наставља четвртом рундом 5. новембра у главном граду Аустрије.

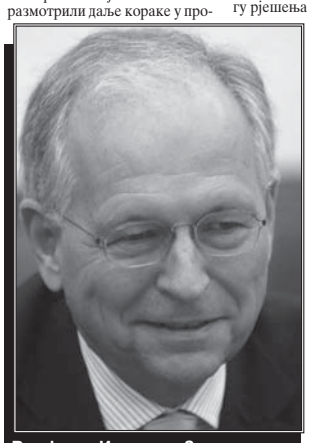

Волфганг Ишингер: Зашто не примијенити њемачки модел

Као и приликом ранијих сличних сусрета у Бечу се мјесто и вријеме одржавања састанка „тројке" држи у тајности.

Очекује се да ће „тројка" разговарати о новом приједлогу рјешења за будући статус јужне српске покрајине.

Тако дипломате Сједињених Америчких Држава, Русије и ЕУ треба 5. новембра треба да делегацији власти Србије и привремених институција покрајинске самоуправе предоче нови документ, измијењен на основу примједби које су двије стране дале на прошли приједлог посредника који је садржао 14 тачака.

Амбасадор Ишингер, како је Танјуг раније сазнао, размишља да преговарачким странама изнесе виђење рјешења будућег статуса Космета које се заснива на уговору двије њемачке државе из 1972. године.

Замисао њемачког дипломате да се на сличном моделу може доћи до рјешења за Косово, заснована је на увјерењу да рјешење спора у коме су „позиције неспојиве" може пронаћи - непомињањем онога што се чини нерјешивим.

Ишингер се окренуо историји своје земље у покушају да са „мртве тачке" покрене преговарачки процес у коме званични Београд за своју јужну покрајину нуди најширу аутономију, не пристајући на крњење територијалног интегритета и суверенитета, а Приштина, осим независности и уговора о добросусједским односима двију самосталних држава, нема други приједлог.

Међутим, Ишингер се, као на могући пример није позвао на пад Берлинског зида и фактичко уједињење два дијела домовине, него на период од скоро двије деценије прије тога - када су званичници у покушају нормализације односа 1972. постигли договор који је имао за циљ да успостави добре сусједске односе двије њемачке државе и гарантовао је де факто, мада не де јуре, признавање Њемачке демократске републике (НДР).

У документу потписаном 21. децембра 1972. године двије Њемачке договориле су се да развијају добросусједске односе, противећи се пријетњама и употреби силе, а полазећи од историјских чињеница и без предрасуда према различитим гледањима на фундаментална питања, укључујући и национално питање.

Дипломатски статус кво и неповредивост граница двије државе били су признати, мада је поновно уједињење остало дугорочни циљ (Бон).

То је отворило пут да Запад призна НДР, а обје Њемачке су примљене у Уједињене нације, у септембру 1973. ■

ПОДРШКА КИПРА

БЕОГРАД - Министарка спољних послова Кипра Ерато Козаку-Маркулис боравиће у уторак и сриједу у дводневној званичној посјети Београду током које ће највишим српским званичницима пренијети поруку подршке пријатељства и солидарности своје земље са Србијом.

Министарка Козаку-Маркулис долази на позив шефа дипломатије Србије Вука Јеремића а предвиђени су и сусрети са предсједником и премијером Србије Борисом Тадићем и Војиславом Коштуницом, и другим званичницима, речено је Танјугу у амбасади Кипра.

Очекује се да ће теме разговора министарке са домаћинима у Београду бити европске интеграције Србије, питање Косова и Метохије, те билатерални односи.

ВУК ДРАШКОВИЋ ПОРУЧИО У ЈАГОДИНИ

Нема промјене државне границе

ЈАГОДИНА - Бивши министар иностраних послова и предсједник Српског покрета обнове Вук Драшковић изјавио је да „Косово не може да иде изван државних оквира Србије", јавио је Танјуг.

- Србија је међународно призната држава и њене границе се не могу насилно мијењати. У противном и Република Српска сутра може да прогласи независност и иступи из државних граница Босне и Херцеговине - рекао је Драшковић учествујући касно синоћ у емисији јагодинске ТВ „Палма плус".

Он је казао да је „сада највећа могућа одбрана државног и националног интереса да заштитимо Србе и да се изборимо да Косово остане у оквирима државе Србије". ■

Министарство пољопривреде, шумарства и водопривреде

Републике Српске

ПОЗИВА ПОЉОПРИВРЕДНИКЕ

да своја газдинства упишу у Регистар пољопривредних газдинстава.

Упис и вођење регистра пољопривредних газдинстава, врши Агенција за посредничке, информативне и финансијске услуге АПИФ.

Пољопривредна газдинства се уписују према сједишту пољопривредног газдинства, односно мјесту пребивалишта носиоца породичног пољопривредног газдинства.

Добијени подаци ће се користити за потребе анализе, планирања и спровођења мјера пољопривредне политике, као и обрачун и исплату подстицајних средстава у пољопривреди.

Подаци о регистрацији доступни су на интернет страницама Владе Републике Српске (www.vladars.net); регионалних канцеларија Агенције за пружање стручних услуга у пољопривреди и Агенције за узгој и селекцију у сточарству.

ПЈ Бања Лука 051/308-204;
Пословнице: Котор Варош 051/782-092; Прњавор 051/663-741; Кнежево 051/591-260; Челинац 051/551-078; Лакташи 051/532-489; Мркоњић Град 050/212-001; Теслић 053/431-918; Рибник 050/431-020; Шипово 050/372-775

ПЈ Приједор 052/232-277;
Пословница Нови Град 052/752-329

ПЈ Градишка 051/813-241;
Пословнице: Србац 051/740-118; Козарска Дубица 052/410-299

ПЈ Добој 053/241-241;
Пословнице: Дервента 053/312-560; Босански Брод 053/612-229

ПЈ Модрича 053/820-801;
Пословница Шамац 054/612-625

ПЈ Бијељина 055/210-918;
Пословнице: Угљевик 055/771-302; Лопаре 055/650-461

ПЈ Зворник 056/210-096;
Пословнице: Братунац 056/881-300; Власеница 056/733-239; Шековићи 056/743-195; Милићи 056/740-992; Сребреница 056/386-250

ПЈ Требиње 059/224-955;
Пословнице: Фоча 058/210-609; Калиновик 058/893-156; Гацко 059/464-527; Билећа 059/370-167; Невесиње 059/601-772; Љубиње 059/621-089

ПЈ Источно Сарајево 057/340-636;
Пословнице: Соколац 057/448-136; Пале 057/223-337; Хан Пијесак 057/557-117; Рогатица 058/415-702; Чајниче 058/315-520; Рудо 058/711-685; Вишеград 058/620-330

У ОПШТИНАМА СРПСКЕ ПРОСЛАВЉЕНА ПРЕПОДОБНА МАЈКА ПАРАСКЕВА

СВЕТИТЕЉКИ У ЧАСТ

Док је у Угљевику обиљежена крсна слава општине, у Мркоњић Граду и Шековићима Свету Петку обиљежили храмови... Свечано било и у зворничком и челиначком вртићу

ПРОТЕКЛУ суботу у неколико општина Републике Српске свечано је обиљежена Преподобна мајка Параскева, Света Петка.

Општина Угљевик прославила је овај дан као своју крсну славу. Овом приликом на Централном тргу испред зграде општине, запаљена је свијећа и сломљен колач, а затим је литија кренула кроз град до цркве Свете Петке Параскеве. Овдје је његово преосвештенство владика зворничко-тузлански Василије служио свету архијерејску литургију.

Обраћајући се гостима, начелник општине Угљевик Василије Перић пожелио је грађанима да дуго прослављају славу у миру, здрављу, срећи и свеопштем благостању.

- Много тога је урађено од претходне славе, а највише за побољшање квалитета живота Угљевичана. Пуно тога смо урадили када је ријеч о изградњи путева, школа, водовода. Помажемо развој привреде и пољопривреде, те стимулишемо привредника да отварају нова радна мјеста - нагласио је Перић.

Наконг молитве гости су се окупили у угљевичком хотелу „Енергетик", гдје су дошли представници јавног и привредног живота ове и оближњих општина, као и представници грчког EUFOR-а, са којима општинска управа има веома добру сарадњу.

Прослава општинске славе почела је прије седам дана низом пригодних културних и спортских догађаја. Тако је одржана акција „Дарујте крв, спасите живот", која се традиционално одржава сваке године пред општинску славу.

Ове године Угљевик је имао част да пред славу буде домаћин републичког шампионата у Картингу. Први пут до сада Угљевик је за славу прогласио најбоље сеоско домаћинство, најуређеније двориште и балкон. Света Петка, крсна слава Српске православне цркве у брчанском насељу Грчица, прослављена је литургијом коју је у присуству великог броја вјерника служио епископ зворничко-тузлански Василије са мјесним свештенством, након чега је обављено ломљење славског колача и свечана литија.

Након богослужења владика Василије је у пригодном обраћању вјерницима истакао како се Срби данас проглашавају за кривце за све што се дешава на овим просторима.

Овом приликом, епископ зворничко-тузлански је у порти црквеног храма освештао новосаграђене парохијске канцеларије, као и простор за паљење свећа, те у свештенички чин ђакона рукоположио диломираног теолога Николу Лукића. Досадашњем предсједнику Црквеног одбора грчичке парохије Илији Тодоровићу за изузетно велике заслуге у изградњи храма Свете Петке уручио је Орден светог Саве којим га је одликовао Свети архијерејски синод Српске православне цркве. За кума славе изабран је Милан Томић, предсједник Скупштине дистрикта, који је за то звање цркву даровао са 1.700 марака.

У Подбрду код Мркоњић Града у суботу је обиљежена крсна слава храма Свете Петке. Свету архијерејску литургију, којој је присуствовао велики број вјерника из мркоњићке и оближњих општина, служио је владика бихаћко-петровачки Хризостом, уз саслужење свештенства ове епархије.

У цркви је служен парастос за погинуле борце у Одбрамбено- отаџбинском рату с подручја мјесне заједнице Подбрдо. Њима је код цркве прије седам година подигнуто спомен-обиљежје, на које су представници Борачке организације и породице положили цвијеће.

За окупљене вјернике у Подбрду чланови културно-умјетничког друштва „Петар Први Карађорђевић Мркоњић" из Мркоњић Града извели су пригодан културно-забавни програм.

Славу Свету Петку обиљежио је и дјечији вртић „Невен" из Челинца. У јутарњим часовима радници овог колектива присуствовали су светој литургији у Сретењској цркви, а након молитве почео је забавни програм за родитеље, који су дјеца са својим васпитачицама приредили у просторијама вртића. Славски колач, вино и жито освештао је јереј Дејан Поповић који је изразио задовољство што је тај чин обавио у присуству дјеце пожељевши да их њихова заштитница света Петка и даље чува од сваког зла. Славском ручку присуствовали су родитељи, представници образовних установа и привредних колектива из Челинца, као и вртића из оближњих општина.

Поздрављајући госте директор челиначког вртића Љиља Шикман рекла је да у овој предшколској установи тренутно борави седамдесетак дјеце у три узрасне групе и да су им обезбијеђени сви услови за игру и учење.

■ Е. Г. С.

Слава Угљевика: Ломљење славског колача

Челинački вртић: Малишани увеличали свечаност

ШЕКОВИЋИ

У Кастијељу, најудаљенијем селу општине Шековићи, на граници са Федерацијом, јуче је новосаграђена црква Свете Петке прославила своју крсну славу уз присуство великог броја вјерника и гостију из околних села према Федерацији, али и оних који су у њој остали.

Најприје је свештеник Драган Томић са Бојаном Гојковићем служио свету литургију, а потом је обављен опход око храма.

Јучерашња свечаност завршена је у порти цркве ломљењем славског колача, уз трпезу коју је припремио кум славе Миле Влачић, који је у домаћину Мирославу Вукајловићу добио насљедника у кумству за наредну годину.

ВРТИЋ

Малишани и васпитачи дјечијег вртића „Наша радост" и Дом за дјецу и омладину у Кисељаку код Зворника у суботу су прославили крсну славу. Ломљење колача у вртићу обавили су вршилац дужности директора Вукомир Станковић, кум славе начелник општине Зоран Стевановић и малишани који су претходно извели пригодан програм поводом славе своје установе.

Станковић је захвалио свима који су помогли прославу крсне славе, прије свега, начелнику Стевановићу, Фабрици глинице „Бирач", маркету „Зворничанка", фабрици „Обућа", Новој и „NLB Развојној банци".

У Дому за дјецу и омладину колач су ломили директор Вучић Дробњак, кум Чедо Павловић и дјеца, док су свој допринос за прославу славе дали Фабрика минералне воде „Витинка", „Дрина промет", „Стил" и друга зворничка предузећа.

СКУПШТИНА ОПШТИНЕ КОТОР ВАРОШ

Ускоро туристичка организација

КОТОР ВАРОШ - На посљедњој сједници Скупштине општине одборници су донијели одлуку о оснивању туристичке организације за шта је издвојено пет хиљада марака.

Начелник Одјељења за привреду и друштвене дјелатности Недељко Гламочак рекао је приликом образлагања одлуке да се већ дуго у Котор Варошу осјећа потреба за оснивање туристичке организације.

Она ће допринијети промоцији и унапређењу изворних вриједности, које ће обогатити туристичку понуду, што ће имати позитивне ефекте на развој укупне привреде општине, наведено је у образложењу одлуке.

Начелник општине Раденко Чупић је истакао да ће оснивање туристичке организације допринијети ширем представљању природних љепота на подручју општине. ■ Д. К.

СКУПШТИНА ОПШТИНЕ ЉУБИЊЕ

У каси више пара

ЉУБИЊЕ - Буџет општине Љубиње за наредну годину износиће 1.530.400 марака, што је повећање за 15 одсто у односу на ову годину.

Начелник Одјељења административне службе Чедомир Ћук је рекао да према нацрту буџета за сљедећу годину, за капиталне расходе планира се нешто мање новца него за текућу годину. Буџетска издвајања требало би да буду повећана за бројне програме од јавног интереса, па би знатно више новца него до сада требало да добију Општинска ватрогасна служба, Дјечји вртић, мјесне заједнице Убоско и Крушевица, Агенција за развој малих и средњих предузећа и новооснована Агенција за рачуноводствене послове.Осврћући се кратко на актуелне љубињске стечајне поступке, начелник општине Веско Будинчић је рекао да су при крају стечајеви над „Соко - Холдингом", „Соко - Панелима", као и над „Угоститељством". Очекује се и скора продаја ових предузећа на лицитацији.

Будући да је истекао мандат предсједнику и једном члану Општинске изборне комисије, Скупштина је већином гласова одлучила да се за предсједника комисије поново именује Славица Турањанин, секретарица Скупштине, док је умјесто ранијег члана Жељка Мичете, за новог члана именована Јованка Богдановић, дипломирана правница. ■ Ж. Ј.

СВЕЧАНОСТ У ПРЊАВОРСКОМ СЕЛУ ШТРПЦИ

ВИЈЕК ЧВРСТЕ ВЈЕРЕ

И када су им некадашње власти спречавале вјерску слободу, наши преци показали велику духовну мудрост... Жељели су да покажу ко су и шта су и у вријеме када су властодршци рушили њихове богомоље, рекао владика Јефрем

ПРЊАВОР - Неколико хиљада становника Штрбаца и оближњих села прњаворске, добојске и дервентске општине присуствовало је јуче светој литургији и освештању доградјеног дијела цркве Вазнесења Господњег. Молитву је предводило његово преосвештенство владика бањолучки Јефрем.

- И када су им некадашње власти спречавале сваку, па и вјерску слободу, наши преци показали су велику духовну мудрост, јер су се окупљали и под шаторима, које су касније уклањали. Жељели су да покажу ко су и шта су и у вријеме када су остали без манастира Ступље, Липље, Осовице, када су властодршци рушили њихове богомоље. И овдје у Штрпцима својевремено је постојала једна црква, изграђена од дрвета, која је изгорјела, али није нестало наше вјере - рекао је владика Јефрем. Црква Вазнесења Господњег изграђена је 1907. године, а јучерашњом молитвом обиљежено је стотину година њеног постојања. Доградјеном храму кумовали су супружници Стево и Петрија Милутиновић из Бање Луке, којима је владика Јефрем додијелио посебно признање. Награда Бањолучке епархије уручена је и мјесном активисти Немањи Васићу, који је стекао звање добротвора, док је мјесни свештеник Драгомир Малетић добио црквено унапређење. Промовисана је и књига о вијеку постојања ове цркве, једног од најстаријих вјерских српских православних објеката на подручју прњаворске општине. Послије молитве организовано је велико народно весеље у дворишном простору цркве, а изведен је и пригодан културно-забавни програм.

■ Б. РАДУЛОВИЋ

Свечаност у Штрпцима: Веселје за три општине

www.volkswagen.ba

Uživajte u bojama ove jeseni, jer su Volkswagen privredna vozila za sezonu jesen/zima 2007. pripremli neodoljivu ponudu*.
Kupovinom bilo kojeg vozila Caddy furgon, dobijate gratis paket koji uključuje:

Gorivo za 10.000 km GRATIS

Prva registracija GRATIS

Obavezno osiguranje GRATIS

- ✓ Dokazani Volkswagen kvalitet,
- ✓ 2 godine garancije,
- ✓ Mogućnost finansiranja preko ASA Abanka Leasing-a.

Više informacija potražite kod ovlaštenih Volkswagen trgovaca.

Volkswagen Caddy - uvijek ispred drugih!

Privredna vozila

SARAJEVO - ASA PVA, tel.: 033/ 771 - 250; **SARAJEVO - AC QUATTRO**, tel.: 033/ 721 - 477; **TUZLA - NIPEX**, tel.: 035/ 384 - 384; **ŠIROKI BRIJEG - AUTO KUĆA JELIĆ**, tel.: 039/ 704 -224; **MOSTAR - JELIĆ AUTO**, tel.: 036/ 449 - 685; **BIHAĆ - BERLINA**, tel.: 037/ 388 - 222; **BRČKO - BRČKO GAS**, tel.: 049/217- 602; **BANJA LUKA - ICM TRADE**, tel.: 051/ 530 - 844; **BANJA LUKA - SERVIS VIDOVIĆ**, tel.: 051/ 318-772; **BROD KOD FOČE - MIRAKIS**, tel.: 058/ 230 -100; **TEŠANJ - A C Š AUTOCENTAR ŠKOLJIĆ**, tel.: 032/ 663 - 552

ASA ABANKA LEASING

*Ponuda vrijedi za varijantu Caddy furgon s diesel motorom.

ХОЋУ ДА КАЖЕМ

Ода „Златном љиљану"

Пише Славиша САБЉИЋ

СВОЈ *смисао за политичко-дипломатске небулозе, бошњачко-хрватски члан бх. Предсједништва почео је да исказује „коштничним „носем и прстима" да би те своје „способности" у Ватикану и овјерио.*

Наиме, Желко Комшић, први од Босне и носилац „Златног љиљана" трећи дан, за своје посјете Светој столици, приликом цјеливања, заборавио Бенедикту шеснаестом пољубити прстен! Истовремено се жалио папи како званични Загреб није прихватио његов приједлог да се, умјесто бетонског, на Пељешцу подигне понтонски мост који би се, одмах послије избора у Хрватској, могао демонтирати и вратити у један од магазина инжењеријских јединица Хрватске војске.

•••

Након што је дигао руке од реформе полиције, тумач Лаучакових идеја и ставова Рафи Грегоријан изјавио је како је бх. бренд - стагнација. Изјава је услиједила након што су његови насљедници у дистрикту Брчко, за учешће на Окобарфесту у Минхену узели и, у мултиетничком расположењу кога је подгријавао сок од хмеља, потрошили 100 хиљада марака народне муке.

•••

По анкети београдских „Вечерњих новости" просјечан грађанин Србије има 40 година, средњу школу, живи у граду, нема пасош, љетује у Херцег Новом, дугује 400 евра и - нема над главом Високог представника.

•••

Градови Бјеловар и Високо почели су процес братимљења. Пошто Високо већ има пирамиде, остало је још само да Бјеловарчани ријеци Чазма промјене име у - Нил, па да ове двије насеобине имају макар један ваљан разлог и додирну тачку свог побратимства.

•••

Једна од бх. хуманитарки изјави, а агенције то пренијеше, да су жене једна од најугроженијих категорија становништва погођених тешком економском ситуацијом у БиХ. Баш к'о да у овој земљи, осим мушкараца, постоји још најмање педесет и осам категорија становништва.

•••

Агенције су јавиле како је „у оквиру трајног збрињавања колективних центара" које у Сребреници реализује америчка хуманитарна организација ЦРС, обављена расподјела крава и оваца. Пуно је ако је и од Амера. ■

У РИЈЕЧАНИМА КОД ЛАКТАША ПОСТАВЉЕН ПРОТОТИП АУТОМАТСКЕ ПРОТИВГРАДНЕ СТАНИЦЕ

СПРЕМНИ ЗА ЛЕДЕНЕ ОБЛАКЕ

Уређајима у противградној станици управљаће се аутоматски... Испаљивање ракета праћено је видео надзором и контролисано из нашег оперативно-техничког центра у Новој Тополи, рекао Рајко Поповић

ЛАКТАШИ - Ратари Лакташа и околних општина убудуће неће морати да страхују од града. На неколико стотина хектара великом воћњаку Земљорадничке задруге „Агро Милка" у Ријечанима код Лакташа постављен је прототип аутоматске противградне станице и аутоматског противградног лансера.

Представљању рада новог система противградне заштите присуствовао је већи број стручњака у овој области из Републике Српске, Србије и Хрватске.

- Ријеч је о остварењу идеје система даљинског управљања противградном станицом и лансером која је у пракси примијењена само у Русији и Кини. Циљ овог пројекта је да се пређе на аутоматску даљинску контролу и управљање уређајима на противградној станици. Испаљивање ракета праћено је видео надзором и контролисано из нашег оперативно-техничког центра у Новој Тополи - рекао је директор јавног предузећа „Противградна одбрана Републике Српске" Рајко Поповић.

За разлику од руског и кинеског система, аутоматска противградна станица и аутоматски лансер дјело су домаћих стручњака, на челу са директором самосталне занатске радње „Системи" Предрагом Грујићем.

- Овај производ настао је у сарадњи са стручњацима противградне заштите Српске, односно са стручњацима за системе радио веза, бежичног преноса и електронике. Одређену методолошку и искуствену помоћ добили смо од наших колега из Хрватске и Србије - рекао је Предраг Грујић.

Према његовим ријечима, прототип инсталиран на воћњаку Земљорадничка задруга „Агро Милке" прва је аутоматска противградна станица на просторима Балкана. Наредних годину дана овај прототип биће испитан у пракси, технички дотјеран и регистрован, након чега се очекује његова серијска производња.

- Све до сада економске анализе показују да је оправдано уложити новац у овај систем. Конкретно у смислу ангажовања радне снаге, ефикасности система и његове безбједности - рекао је Рајко Поповић.

■ Д. ДАВИДОВИЋ

Противградна станица: На располагању најсавременија опрема

ОБНОВА ЧЕЛИНАЧКИХ УЛИЦА ТРАЈЕ ДУЖЕ НЕГО ШТО ЈЕ ПЛАНИРАНО

Радовима никад краја

ЧЕЛИНАЦ - Обнова неколико челиначких улица потрајала је дуже него што је планирано.

Радови у Мајданпечкој, Омладинској, улици Иве Андрића и Војводе Мишића споро теку јер су кише и сњежне падавине проузроковале низ проблема становништву, које је умјесто асфалта добило блато.

Начелник општине Момчило Зељковић признаје да радови касне и правда то презаузетошћу извођача предузећа „Нискоградња" из Лакташа.

- Радови касне и због нерријешених имовинских односа на које наилазимо непланирано. Очекујем да ћемо радове привести крају у наредних мјесец дана - рекао је Зељковић.

■ Б. М.

Улица војводе Мишића: Блато на све стране

ОМЛАДИНСКИ САВЕЗ ТЕСЛИЋ

Стратегија што прије

ТЕСЛИЋ - До 15. децембра општински парламент у Теслићу требао би усвојити стратегију за младе.

Због кратког рока Омладински савез Теслића засукао је рукаве како би се што прије усвојио документ омладинске политике у овој општини. По ријечима техничког директора Омладинског савеза Лучијана Калуже, ти документи требали би да имају дефинисан план акције и активности за рјешавање проблема младих.

- Вјерујем да ће начелник и стручне службе разумјети потребу да се приступи креирању тог документа.

У Омладинском савезу спремни смо да помогнемо око израде стратегије - рекао је Калужа.

Он је истакао да Омладински савез Теслића инсистира на повећању количине новца из буџета намијењеног за активности младих Теслићана.

- У овој години буџет за младе износио је 30 хиљада марака али ја не знам ко је од младих у Теслићу добио дио новца за њихове активности. Предложили смо да се новац идуће године увећа и подијели омладинским организацијама које дјелују на подручју наше општине - истакао је Калужа.

Он је додао да улагање у младе значи да локална власт даје подршку младима.

■ М. СИМИЋ

У ШАМЦУ ЗАВРШЕНА ОБУКА РАТНИХ ВОЈНИХ ИНВАЛИДА ЗА РАД НА РАЧУНАРИМА

ЛАКШЕ ДО ПОСЛА

Многи полазници су одлучили да се обуче за рад на компјутерима, како би себи обезбиједили лакши посао... Надамо се да ће у томе и успјети јер приватна предузећа траже такве кадрове, сматра Мићо Благојевић

ШАМАЦ - Како би ратним војним инвалидима омогућили да лакше пронађу посао, општина Шамац организовала је обуку за рад на рачунарима.

Ова школа организована је у сарадњи са Скупштином Ратних војних инвалида Републике Српске. Школа је трајала два мјесеца, а организована је у шамачком „Генералелектронику", чији је власник стручњак за компјутере Златко Боројевић.

- Један број полазника школе изразио је жељу да се обуче за рад на компјутерима, јер би на тај начин обезбиједили себи лакши посао, имајући на уму да један број приватних фирми и приватних предузетника тражи такве стручне кадрове - рекао је предсједник Скупштине Ратних војних инвалида Републике Српске Мићо Благојевић.

У сарадњи са општином Шамац и захваљујући разумијевању начелника Мирка Лукића, школа је организована у модерној учионици. Коришћене су најновије методе и средства у извођењу наставе по принципу један слушалац - један рачунар.

- Рачунамо да ће кроз ову школу проћи више ратних војних инвалида и да ће приватно предузетништво, производња, трговина, угоститељство итд. запослити ове људе, јер су све траженији радници који знају радити на компјутерима. Осим тога, ови људи нису способни за теже физичке послове - напоменуо је Благојевић.

Дипломе полазницима школе је подијелио начелник општине Шамац Мирко Лукић који је том приликом истакао да су ратни војни инвалиди то заслужили и да је то мала пажња према тим људима који су дали дио себе за Републику Српску.

- Дуг према њима ћемо наставити отплаћивати док сви не буду стамбено збринути и материјално обезбијеђени - рекао је Лукић.

Мићо Благојевић је рекао да ће се ова школа настављати док се сви ратни војни инвалиди, који то желе, не обуче за рад на компјутерима.

■ В. АНТИЋ

Додјела диплома: Признање за труд

АДМИНИСТРАТИВНА СЛУЖБА ОПШТИНЕ ЧАЈНИЧЕ

Грађани кроје буџет

ЧАЈНИЧЕ - Како би се што квалитетније планирао општински буџет за наредну годину, Административна служба општине Чајниче организовала је јавне расправе у мјесним заједницама.

На јавној расправи, која је одржана у мјесној заједници Чајниче поред представника општинских власти у раду овог скупа учествовали су представници буџетских потрошача и два одборника Скупштине општине.

Шеф општинског Одсјека за буџет и финансије Далиборка Ковачевић напоменула је да је било више приједлога који су се односили на израду огласних табли, планирање више новца за расподјелу по јавном позиву, али и за учешће у заједничким улагањима.

- Остали приједлози односили су се на инфраструктуру. Предлагано је да се планира новац за изградњу пута на Брвну, уређење зграде Дома културе, локалних саобраћајница, водовода на Заборку. Потребно је и обезбиједити снабдијевање водом Ватрогасне јединице - рекла је Ковачевићева.

Поред тога, предложено је да се планира више новца за уређење градских улица, јавних површина, околине, али и за развој малих и средњих предузећа.

У Административној служби општине Чајниче кажу да ће се што већи број приједлога уврстити у нацрт буџета, ако не у сљедећој, онда у 2009. години.

■ Р. О.

ОБУКУ ПРУЖАЊА ПРВЕ ПОМОЋИ ЗА ВОЗАЧЕ ПОНОВО ОРГАНИЗУЈЕ ЦРВЕНИ КРСТ

ЧАСОВИ КОЈИ СПАСАВАЈУ ЖИВОТ

Организовање обуке и испита из пружања прве помоћи за возаче, Црвеном крсту повјерено новим Законом о основама безбједности саобраћаја на путевима у БиХ

ОБУКА из прве помоћи за будуће возаче, послије више од десет година поново је повјерена Црвеном крсту.

Међутим, већ на почетку, након што је донесена ова одлука, власници ауто-школа, који су до сада радили овај посао, оптужили су да Црвени крст организује неквалитетну обуку.

С друге стране већина будућих возача који се спремају да полажу овај испит тврде да настава није неквалитетна и лоша, него су само предавачи захтјевнији него раније.

- Сада, када часове организује Црвени крст, нешто се може и научити. Раније, обуке није ни било, само је било важно да се уплати новац и добије се потврда. Проблем је једино то што обука траје само два дана, а већ трећег је испит - рекао је један од будућих возача Марко Мишић.

Предавањем из пружања прве помоћи задовољна је и Босиљка Бошњак која је недавно завршила обуку.

- Научила сам много тога. Вјерујем да би сада некоме могла помоћи ако се затекнем на мјесту несреће и можда спасити нечији живот - рекла је Бошњак.

Обука: Настава организована у специјалним кабинетима (Снимила С. ИЛИЋ)

Ведрана Котур Пешић сматра да је мало времена остављено кандидатима да науче градиво.

- Предавање је добро, али два дана је веома мало да би се све савладало. Поготово што одмах по завршетку обуке полажемо испит - рекла је Пешићева.

Секретар Градске организације Црвеног крста Мирослав Весић је истакао да су с циљем што квалитетније обуке основали два тима од пет љекара који будуће возаче уче пружању прве помоћи.

- Сви љекари имају сертификат за овај посао, а обуку и испит смо организовали према стандардима који су прописани Правилником о оспособљавању пружања прве помоћи. Недавно смо организовали и семинаре за наше особље како би овај посао што боље радили - рекао је Весић.

Он је додао да се настава одржава у поподневним часовима, да би изашли у сусрет људима који до подне раде.

- Обука се састоји из девет часова, шест теорије и три праксе. Настава се одвија у кабинетима који су опремљени неопходним медицинским помагалима - истакао је Весић.

ЦИЈЕНА

Обука и полагање испита из пружања прве помоћи за возаче кошта 70 марака, а ова цијена је иста у цијелој БиХ.

Секретар Градске организације Црвеног крста Мирослав Весић је истакао да су цијене формиране у складу са Законом о основама безбједности саобраћаја на путевима у БиХ.

- С обзиром на то да је раније важило правило да цијена обуке и испита из прве помоћи буде 10 одсто од цијене возачког испита, договорено је да обука кошта 70 марака - рекао је Весић.

Подсјетимо, процес организовања обуке и испита из прве помоћи за возаче, Црвеном крсту је повјерен новим Законом о основама безбједности саобраћаја на путевима у БиХ. Настава из пружања прве помоћи у организацији Црвеног крста почела је 1. септембра. Начин и услови за организовање ове обуке и испита одређени су Правилником о оспособљавању пружања прве помоћи.

За организовање наставе из прве помоћи Градска организација Црвеног крста од Министарства здравља и социјалне заштите Републике Српске добила је рјешење да испуњава услове за тај посао. Зелено свјетло за организовање обуке дало је и републичко Министарство унутрашњих послова.

■ Н. ТОМАШЕВИЋ

РЕПЕРТОАР

БИОСКОПИ

МУЛТИПЛЕКС КОЗАРА
ЛАК ЗА КОСУ - комедија, мјузикл
улоге: Џон Траволта, Мишел Фајфер, Кристофер Валкен
режија: Адам Шанкман
термини: 17:45, 19, 21:30
ТЕШКО ЈЕ БИТИ ФИН - домаћи филм
улоге: Саша Петровић, Сенад Башић, Емир Хаџихафисбеговић, Дарија Лоренци
режија: Срђан Вулетић
термини: 20, 22
ЗВЈЕЗДАНА ПРАШИНА - авантура, фантастика
улоге: Чарли Кокс, Мишел Фајфер, Роберт Де Ниро
режија: Метју Вон
термини: 17:30, 20:15, 22:30
ЈУХУ - ХУ - анимирана комедија
гласови: Патон Освалт, Јан Холм, Лу Романо, Питер Отул
режија: Бред Бирд
термини: субота и недјеља 16:30
ДАНИ АНИМИРАНОГ ФИЛМА
Ретроспектива бх. анимираног филма, 29. октобар од 19 часова
Фестивал „NAAF - 2006/2007", 29. октобар од 19. часова
Ретроспектива анимираних филмова Растка Ћирића, 30. октобар од 19 часова
Фестивал „Аниматека - 2006", 30. октобар од 21 час
Фестивал „Анеси - 2007", 31. октобар од 20 часова

БИБЛИОТЕКЕ

НАРОДНА УНИВЕРЗИТЕТСКА БИБЛИОТЕКА
Изложба Вук Караџић и србистика
МУЗЕЈ САВРЕМЕНЕ УМЈЕТНОСТИ
Изложба „Акварели и цртежи из фундуса Музеја савремене умјетности Републике Српске", отворена до 1. новембра
МУЗЕЈ РЕПУБЛИКЕ СРПСКЕ
Изложба „Прегаче"
Изложба „Бањолучко сликарство прве половине 20. вијека". Стална изложбена поставка Музеја Републике Српске „Од праисторије до савременог доба" и мултимедијална изложба „Јасеновац". Музеј је за посјетиоце отворен сваки радни дан од осам до 20 часова.

Књига

Писац Милан Лајшић у Градској организацији представио нову књигу „Послије свега прије".

То му је десета објављена књига, а њен издавач је предузеће „Арт принт Бања Лука".

- Ово је савремена драма која говори о протеклом рату и страхотама које су преживјели појединци. Она прати судбину породице са овог простора. Прича се бави трагичним посљедицама ратних збивања - истакао је Лајшић.

Књигу је, како је истакао, промовисао у Црвеном крсту јер се ова установа бави хуманитарним радом чији су активисти помогли многима за вријеме Одбрамбено-отаџбинског рата.

ТРАЖИМО ЗА ВАС

Глежњерице

СА првим кишама и нижим температурама љетну обућу је потребно замијенити топлијом. Ако у својим ормарима немате барем један пар глежњерица за кишу, можете их наћи у бањолучким продавницама јер су већ стигли нови модели.

Нови модели: Цијене од 50 до 260 марака (Снимила С. ИЛИЋ)

У „Планици" кожне глежњерице коштају од 100 па до више од 200 марака, а у „Бонелу", такође кожне, коштају нешто више од 100 марака. Глежњерице од вјештачке коже, које ће, вјероватно, бити отпорније на воду него што су оне од праве коже, у „Бонелу" коштају од 55 до 100 марака. Преостали прошлогодишњи модели у „Алпини" коштају нешто више од 50 марака, а за оне из нове колекције у овој продавници је потребно издвојити између 69 и 169 марака.

За модерније глежњерице какве су оне у „Чарапку" требали бисте да платите 180, 220 или 260 марака, а за пар из старе колекције у „Марконеу" од 100 до 200 марака.

Класичне али и модерније моделе глежњерица, у различитим бојама и са различитим модним детаљима можете да нађете и у продавницама на спрату робне куће „Кастел" и коштају 100 марака и више.

Дубљу обућу за кишу, по повољнијим цијенама, можете да купите и на пијаци.

Ваше је да одлучите какве глежњерице желите и колико новца можете да издвојите.

■ Ж. До.

УДРУЖЕЊЕ ГЛУВИХ И НАГЛУВИХ

Недостају им тумачи

ОСНИВАЊЕ школе за преводиоце гестовног језика, као и њихова асистенција у свим областима живота приоритет је за глува и наглува лица.

- Глува и наглува лица због недостатка тумача имају великих проблема у свакодневном животу. Кад одемо љекару, тешко нам је објаснити разлог посјете, а исто тако и њему је проблем да нам каже дијагнозу - рекла је предсједник скупштине Савеза глувих и наглувих Републике Српске Дубравка Остојић. Објаснила је да би школа требала да траје осам мјесеци, а предуслови да би неко могао да постане тумач гестовног језика је завршен факултет, као и одлично познавање матерњег и гестовног језика.

Посебну пажњу свих присутних привукао је нацрт плана потреба и потенцијала особа са инвалидитетом који ће бити дио Плана социјалне заштите града. Њега развијају представници свих удружења инвалида са подручја Бање Луке, уз помоћ представника Службе града и Центра за социјални рад.

■ С. К.

TVORNICA OBUĆE
BEMA
d.o.o. Banja Luka
Dođite da razgovaramo o vašem zaposlenju!
Vojvode Pere Krece 13
E-mail: bema@teol.net
Tel: 051 466 516, 465 329
Fax: 466 477

ПИТАМО СУГРАЂАНЕ

ДА ЛИ СТЕ ПОДРЖАЛИ АКЦИЈУ „КАД БИ ХЛЕБА БИЛО ВИШЕ"?

НАЈВАЖНИЈА ДОБРА ВОЉА

Даница Цупаћ, радник - Подржавам акцију као што је „Кад би хлеба било више" и мислим да свако ко може треба да помогне. Веома ми је жао Срба на Косову и Метохији, али и ми смо, скоро, у истој ситуацији. Избјегла сам у Бању Луку, радим као сезонски радник и примања су ми веома мала да бих могла да издвојим новац за помоћ.

Немања Кајкут, ученик - За поменуту акцију сам сазнао у школи па смо сакупили нешто новца за помоћ Србима на Косову и Метохији. Није било много, али свако је дао колико је имао. Подржавам такве акције и мислим да није битно колико ћеш новца да даш, већ да имаш добру вољу да помогнеш другима. То није била прва хуманитарна акција у којој сам учествовао.

Предраг Живковић, пензионер - Недавно сам чуо за акцију прикупљања помоћи Србима на Косову и Метохији и планирао сам да учествујем, али од мале пензије не могу да одвојим новац. Ипак, свако би требао дати прилог, нарочито ми у Републици Српској који смо и сами били у истој ситуацији и знамо колико та помоћ њима значи.

Никола Рудакијевић, студент - Плакат са информацијама о акцији видио сам на факултету и сакупили смо новац. Студенти смо и већина нас плаћа стан у Бањој Луци, па немамо много новца, али дали смо колико смо могли. Од појединца је то, можда, мало новца али када се све сабере и није тако мало. Србима на Косову и Метохији сигурно треба и више, али боље нешта него ништа.

Решад Хајдарпашић, студент - Иако сам чуо за акцију „Кад би хлеба било више" тренутно нисам у могућности да помогнем било коме, јер сам студент и немам своја примања. Подржавам хуманитарне акције и свако ко може треба да помогне. Мислим да ћу, када се запослим, и сам учествовати и помагати.

Слађана Јокић, ученик - Нисам учествовала у акцији прикупљања помоћи за Србе на Косову и Метохији, јер сам касно сазнала за њу, али она траје још неколико дана па могу да то учиним. Увијек подржим хуманитарне акције, јер знам да није толико битно колико ћеш новца да издвојиш. Људима је помоћ потребна, значајна и тако знају да нису сами.

■ Припремила Ж. ДОБРИЋ

(Снимила С. ИЛИЋ)

Даница Цупаћ

Немања Кајкут

Предраг Живковић

Никола Рудакијевић

Решад Хајдарпашић

Слађана Јокић

СЕРВИСНЕ ИНФОРМАЦИЈЕ

ПОРОДИЛИШТЕ - На Гинеколошко-акушерском одјељењу Клиничког центра на Паприковцу за викенд је обављено десет порода. Рођене су три дјевојчице и седам дјечака.

ХИТНА ПОМОЋ - Дежурни љекари Службе хитне помоћи за викенд су прегледали 166 одраслих пацијената и 35 дјеце. Мобилне екипе обавиле су 35 кућних посјета.

ВАТРОГАСЦИ - Ватрогасне јединице су интервенисале једном и то у 19 часова и 30 минута у улици Дујке Комљеновића гдје је избио пожар на електричном стубу.

■ Припремила Ж. До.

СЛАВА ЦРКВЕ СВЕТЕ ПЕТКЕ У КУЉАНИМА

ВЈЕРОМ ЗА БОЉЕ СУТРА

Призивам благослов Божији и свете Петке на вјернике и на цијели наш народ и желим да се снагом вјере, духа, доброте и снагом љубави одупремо свима који нам не желе добро, рекао владика Јефрем

ПРВУ архијерејску литургију у цркви Свете Петке у Кељанима у суботу је служио његово преосвештенство епископ Јефрем, уз саслужење свештеника и ђакона епархије Бањолучке.

Како нам је рекао мјесни парох, јереј Мирослав Малиновић, прије годину дана освештани су темељи храма, а ове године већ је у њему прослављена и прва крсна слава, Преподобна мати Параскева, Света Петка.

- Надамо се да ћемо уз Божију помоћ и наклоност наше заштитнице, као и прилозима вјерника, на прољеће наставити градњу - истакао је свештеник Мирослав и додао да предстоји изградња купола и звоника, покривање цркве бакром, а потом и остали радови у цркви и порти.

Владика Јефрем је пожелио срећан и благословен дан Преподобне мајке Параскеве, Свете Петке.

- Захвалан сам Богу драгом и нашем вјерујућем српском народу, који помаже и подржава своју цркву, па и ову градњу - истакао је владика Јефрем.

Он је нагласио да је увјерен да ће храм у догледно вријеме бити засвођен и покривен, да оно што је урађено не пропада.

Тако ће заједно са домовима вјерника, рекао је он, који су посљедњих година у овом крају изградили нова огњишта бити издигнута и црква, као нови духовни центар, у којем ће се Богу молити, крштавати и вјенчавати ове и потоње генерације.

Владика Јефрем са свештеницима и вјерницима: Освештање славског колача *(Снимио Р. ОСТОЈИЋ)*

- Призивам благослов Божији и благослов свете Петке на вјернике и на цијели наш народ и желим да се снагом вјере, духа, доброте и снагом љубави одупремо свима који нам не желе добро. Нека Бог помогне да се само добро усели и зацари међу нама - рекао је на крају духовне проповиједи епископ Јефрем.

Послије свете литургије, освештан је славски колач и жито и као код сваког доброг домаћина обиљежена крсна слава. Кум колачар био је Илија Бунчало са својом породицом. Вјерници, који су се постом, исповиједи и молитвом припремили, примили су свето причешће, а потом је свима подијељена нафора. Свечари су са својим гостима наставили славље за славском трпезом.

■ **Р. КУЛУНЏИЈА**

СОЦИЈАЛНО-ГЕРИЈАТРИЈСКИ ЦЕНТАР

Стари нису заборављени

СВЕЧАНОСТ приликом које су уручене скромне награде и признања дугогодишњим запосленима и пензионерима одржана је у суботу.

- Прослављамо што смо уредили дворишта и унутрашњост барака да би се наши корисници пријатније осјећали. Обезбиједили смо довољно течног и чврстог горива за гријање, а у плану је и прикључење на градску вреловодну мрежу - истакао је директор Социјално-геријатријског центра Драго Драгић.

Он је додао да ће се у наредним мјесецима приступити изградњи дневног боравка, као и додатном образовању запослених.

- Желимо да покажемо људима да и када буду стари и немоћни, неће бити заборављени, да их друштво није одбацило - нагласио је Драгић.

ПРЕДСТАВА

Ученици Основне школе „Алекса Шантић" извели су културно-забавни програм на геријатрији.

- Наши штићеници су били одушевљени, пјевали су и смијали се са дјецом. Добро је што наставници основних школа развијају хуманост код ученика у најранијем узрасту - рекао је Драгић и додао да је омладина Црвеног крста корисницима подијелила пакете са прибором за личну хигијену, одјећу и обућу.

Помоћник министра здравља и социјалне заштите у Влади Републике Српске Љубо Лепир је рекао да се нада да ће доношење новог Закона о социјалној заштити побољшати квалитет његе коју ће старе особе моћи да добију.

■ **С. К.**

УДРУЖЕЊЕ „ПАРТНЕРСКИ ОМЛАДИНСКИ ПОКРЕТ"

Дом по жељи младих

КАКО би утврдили стварне потребе младих представници Удружења Партнерског омладинског покрета, спровели су пројекат „Млади за Дом младих".

- Путем анкета, градске власти и друге омладинске организације сазнале су које су све активности потребне младима који живе у нашем граду - истакла је предсједница овог удружења Љиљана Предраговић.

Она је додала да су чланови удружења Комисији за младе доставили приједлог о структури, начину управљања и програмских активности Дома младих.

- Након посјете дому и анализе прикупљених података подстакли смо градске власти и друге омладинске организације да крену од потреба младих и да им омогуће да се јавно укључе у форуме и расправе - нагласила је Предраговићева.

Завршни приједлог који је Комисији достављен темељи се на искуствима организовања домова младих, омладинских и културних центара на подручју Србије, Хрватске и БиХ, на документу омладинске политике Бање Луке, Закону о систему јавних служби Републике Српске и резултатима спроведене анкете.

■ **Н. В.**

БАЊОЛУЧКО ДРУШТВО ПЧЕЛАРА

Сви на окупу

ДРУШТВО пчелара Бања Лука од Службе града добило је просторије на коришћење у улици Младена Стојановића 41, након више од десет година рада без мјеста за окупљање.

Пресијецањем свечане траке просторије су јуче отворене за све пчеларе из Бање Луке, али и грађане који на овом мјесту могу да добију корисне информације.

- Друштво пчелара формирано је 1930. године. Сада ћемо имати мјесто за дружење, састајање и организовање предавања - рекао је предсједник овог друштва Веселко Гатарић.

Десет година чекања: Отворене нове просторије *(Снимила Г. ШУРЛАН)*

Пчелари су просторије од Службе града преузели 1. августа, реновирали их и за све заинтересоване ће бити отворене сриједом и петком од 16 до 18 часова. Уговор о коришћењу потписан је на двије године.

Друштво пчелара има 140 чланова и финансира се, искључиво, од чланарине која за годину дана износи 15 марака.

■ **Ж. Дo.**

ЗАБИЉЕЖЕНО НА АУТО-ПИЈАЦИ

„ИТАЛИЈАНИ" НАЈПОВОЉНИЈИ

„Голфови" друге генерације коштали од три до пет хиљада марака. „Двојка" из 1985. године са 1,6-дизелским мотором цијењена три хиљаде и 850 марака

ИТАЛИЈАНСКА возила била су најповољнија на јучерашњој ауто-пијаци у Лазареву. Највише је било аутомобила произвођача „Фијат" и то претежно модела „пунто" и „браво". „Фијат пунто" 1.9D#, стар седам година, цијењен је осам хиљада и 350, а са 1.9 JTD мотором девет и по хиљада марака. Модел „браво", 1,6-литарски бензинац, коштао је осам хиљада марака. „Фијат палио 1.6и" могао се купити за пет хиљада и 900 марака.

- „Фијат" нуди највише за уложени новац и аутомобили овог произвођача доста су јефтинији од „Фолксвагенових" - рекао је купац Мирко Берак.

Осим „фијата", купци су јуче могли да бирају моделе „Фолксвагена", „Опела", „Ауди", „Пежоа" и „Мерцедеса". „Пежо 2061.1и" из 2000. године могао се купити за 10 хиљада, а „пежо 306 2.0HDI" за 11 хиљада марака. „Голфови" друге генерације коштали су од три до пет хиљада марака.

„Двојка" из 1985. године са 1,6-дизелским мотором цијењена је три хиљаде и 850, а „двојка 1.6и" произведена 1992. године пет хиљада и 100 марака.

„Четворка" са 1.4и мотором нуђена је за 13 хиљада и 650 марака. „Бора" са 1.9TDI мотором, произведена 2000. године, вриједјела је 17 хиљада и 200 марака. Међу скупљим аутомобилима били су „ауди А6 2.5TDI" који је коштао 25 и „мерцедес Ц220" са CDI мотором 29 хиљада марака.Најјефтинија су била „Опелова", „Фордова" и „Заставина" возила. „Опел корса 1.3и" из 1988. године цијењена је двије хиљаде и 250, а „форд фијеста 1.0и" произведена 1987. године двије и по хиљаде марака. Најјефтинији аутомобил на ауто-пијаци био је „југо корал 45" за кога је требало издвојити хиљаду и 250 марака.

Купци бирали: „Мерцедес" најскупљи, „југо" најјефтинији

■ **Н. ТОМАШЕВИЋ**

УДРУЖЕЊЕ СЕКРЕТАРИЦА И СЕКРЕТАРА

Годишњица успјешног рада

ЧЛАНОВИ Удружења секретарица и секретара у суботу су прославили другу годишњицу свога рада.

- У току ове године организовали смо два семинара на Мраковици и у Теслићу, гдје смо присуствовали предавањима и радионицама из области понашања, рада, реаговања, лидерства и значају секретарског занимања - рекла је предсједница овог удружења Јованка Манојловић.

Према њеним ријечима, семинари су били намијењени секретарицама и секретарима који у свом раду морају обављати разноврсне послове.

- Заједничким дружењем настојимо да својим стручним искуствима придоносимо унапређењу овог посла. Учествујемо и у свим хуманитарним акцијама које се организују у нашем граду - истакла је Манојловићева.

Посјетили смо манастире Жичу и Љубостињу, цркву Свете Петке и Светог Ђорђа, као и спомен-парк Крагујевац - Шумарице.

■ **Н. В.**

ПРЕМИЈЕРОМ „ЛАКОГ КОМАДА" ПОЧЕЛА 55. ПОЗОРИШНА СЕЗОНА У ПРИЈЕДОРУ

ЖИВОТ ГЕНЕРАЛОВИХ ПОТОМАКА

ПРИЈЕДОР - Премијером комедије Небојше Ромчевића „Лаки комад", која је изведена у петак, приједорски позоришни ансамбл је успјешно почео 55. позоришну сезону у своме граду. Ако је судити по реакцији публике и по ономе што је редитељ представе Раденко Билбија рекао након њеног првог извођења, онда је сасвим сигурно да ће ова представа имати своје поклонике у граду на Сани.

- Глумци су играли изненађујуће опуштено, тако да су моја очекивања испуњена - описао је Билбија новинарима своје утиске након премијере тврдећи да она представља својеврсни жанровски експеримент. То значи, истакао је Билбија, да је у рукопису комедија, а да у себи има значајне елементе трагедије.

„Лаки комад" је представа која осликава менталитет нашег поднебља.

На трагикомичан начин приказује живот породице бившег генерала југословенске војске, који је уживао све привилегије у тадашњем друштвеном систему. Стицајем околности, његови најближи настоје доћи до његовог новца који, како се и овдје показало доноси само зло. Оно почиње убиством оца главног лика, а потом још већом трагедијом, односно колективним убиством свих његових ближих сарадника.

У представи играју глумци бањолучког Народног позоришта Александар Стојковић и Раденка Шево, као и глумци приједорског позоришног ансамбла Зорица Јојић, Желимир Ривић, Дарко Цвијетић и Деан Батоз. Задовољство одиграним ролама, након премијере нису крили њени главни актери.

Ако је судити по реакцији публике и по ономе што је редитељ представе Раденко Билбија рекао након њеног првог извођења, онда је сасвим сигурно да ће ова представа имати своје поклонике у граду на Сани

Сцена из представе „Лаки комад": Играли изненађујуће опуштено

- Нема љепшег осјећаја за глумца од оног када видите да вас публика подржава и да сте испунили свој задатак - рекао је Стојковић након премијере и додао да воли представе попут „Лаког комада" која „тражи" пуно енергије.

У овој представи он игра два лика, а честе трансформације, нису му представљале велики проблем. Раденка Шево у представи игра класичну спонзорушу која, према њеним ријечима, улајом за генералског сина није добила оно што је очекивала. За малу, али запажену улогу у представи посебне симпатије код публике је добио Дарко Цвијетић, који игра наркомана.

- Потпуно сам убијеђен да ће се ова представа тек гледати - прогнозирао је Цвијетић додавши да то уједно и значи да се Приједорчани полако, али сигурно враћају позоришту.

Реприза „Лаког комада" је сутра у 20 часова. ■ **Д. БУЉИЋ**

ФЕСТИВАЛ „МАЛА ФЕДРА - ФОЧА 2007"

Нова позоришна страница

ФОЧА - Град на обалама Дрине и Ћехотине, протеклог викенда је топло угостио три аматерске позоришне дружине из Републике Српске и Федерације БиХ.

На манифестацији названој „Мала Федра - Фоча 2007", која је почела у четвртак увече, публици, која је посљедњу позоришну представу у своме граду видјела прије 40 година, представили су се глумци-аматери, освајачи три прва мјеста на 35. театарском фестивалу у Бугојну: Театра Бугојно, Аматерског позоришта из Српца, Драмског студија Обудовац и аматери града-домаћина Фоче.

Манифестацију су отворили млади глумци Аматерске сцене Градског позоришта у Фочи са представом „Женска посла" у режији Бранке Грујичић, који су почели са радом тек прије двадесетак дана.

Бугојанци, под руководством редитеља Вахида Дураковића, приказали су гледаоцима „Шејтански круг", глумци из Српца су се представили са „Женским разговорима", редитељке Слађане Зрнић, а Драмски студио Обудовац је побрао симпатије са „Каменом под главу" у режији Новака Танасића.

Све позоришне представе су се играле у новоадаптираном и реконструисаном простору Градског народног позоришта, чија дворана има 310 мјеста. Упркос кишовитом времену, забиљежен је велики одзив публике, која је емотивно поздравила глумце-аматере.

- Фоча је имала дугу, позоришну традицију и ово је најбољи начин враћања града и културе и умјетности - рекао је на округлом столу посвећеном перспективама аматерског позоришта, театролог Страјо Кремановић из Сарајева, селектор бугојанског Фестивала аматерских позоришта БиХ.

Учесници округлог стола су истакли значај манифестације „Мала Федра - Фоча" која, како су истакли, не треба да има такмичарски карактер.

- Перспективе позоришног аматеризма су велике, јер у срединама, каква је Фоча, постоји младост и глумачки потенцијал - рекао је Петар Кнежевић из Обудовца, који је честитао домаћинима на организацији и напору да за кратко вријеме оформе позоришну дружину.

■ **Д. ТОДОРОВИЋ**

УЧЕНИЦИ

Професор Бранка Грујичић из Фоче је рекла да су засад чланови аматерске сцене - њени ученици, средњошколци, али да је пред њима вријеме и обавеза да граду врате бар дио богате позоришне традиције.

ПОЧЕЛИ „ДАНИ АНИМИРАНОГ ФИЛМА"

Вечерас ретроспектива бх. анимације

БАЊА ЛУКА - Ревија анимираних филмова под називом „Дани анимираног филма" отворена је синоћ у биоскопу „Палас". Приказани су филмови из програма Међународне асоцијације анимираног филма (ASIFA), а потом и ретроспектива анимираних филмова Вере Влајић.

Вечерас у 19 часова на програму је ретроспектива бх. анимираног филма (1961 - 2007), коју је приредио Васко Кадић. У 21 час предвиђена је пројекција награђених филмова са фестивала у Неуму „NAFF-2007".

Главни покровитељи ревије су Министарство просвјете и културе Српске и град Бања Лука, а медијски покровитељ је „Глас Српске".

■ **Љ. Р.**

ХУМАНИТАРНИ КОНЦЕРТ

Помоћ Лавадији

УГЉЕВИК - Културно-умјетничко друштво „Рудар" из Угљевика и шабачки „Абрашевић" одржали су у суботу у Спортској дворани Угљевик заједнички хуманитарни концерт. Средства прикупљена од продаје улазница биће упућена као помоћ грчком мјесту Лавадија, које је изгорјело овог љета у пожару на Пелопонезу. Чланови угљевичког друштва представили су се народним играма „Семберија" и „Поморавље", а гости су се представили публици кореографијама „Еро с оног свијета" и „Буњевке". Великим аплаузима награђен је дувачки оркестар домаћег друштва, чији су чланови основци. Ову хуманитарну акцију помогли су општина Угљевик и Рудник, као и неколико угљевичких предузећа. ■ **Р. Ј.**

КУЛТУРНО-УМЈЕТНИЧКО ДРУШТВО „ПИСКАВИЦА"

Пет година са вама

БАЊА ЛУКА - У оквиру прославе петогодишњице постојања Културно-умјетничког друштва „Пискавица", у суботу је одржан концерт дјечијег фолклора, у Друштвеном дому у Пискавици. Чланови овог друштва, узраста до 16 година представили су игре са Озрена и Требаве, са Грмеча, као и крајишке игре из Бање Луке. Њихови гости, чланови Културно-умјетничког друштва „Младост" из Степојевца из Србије, извели су игре из Шумадије, Тимочке Крајине и влашићке игре.

- Позвани смо на прослеђе на узвратну посјету у Степојевац, а наши гости су отишли презадовољни боравком у Бањој Луци и Пискавици - рекао је секретар и умјетнички руководилац Културно-умјетничког друштва „Пискавица" Мирко Арамбашић. ■ **Љ. Р.**

НАРОДНО ПОЗОРИШТЕ СРПСКЕ

„Министарка" у Вршцу

БАЊА ЛУКА - Народно позориште Републике Српске учествоваће вечерас на фестивалу Вршачка позоришна јесен са представом „Госпођа министарка".

Представа је у конкуренцији за награде фестивала. Редитељ представе је Милица Краљ, а премијера представе у Народном позоришту одржана је 24. марта 2006. године.

■ **С. Ми.**

„ШТА СЕ ПЈЕСМОМ САЊА" У ГОРАЖДУ

Илвана Кудин побједница

ГОРАЖДЕ - Десетогодишња Илвана Кудин побједница је Деветог међународног фестивала „Шта се пјесмом сања" који је одржан у Горажду. Стручни, као и жири публике су једногласно одлучили да је пјесма „Вјеверица смеђа", за коју је текст написао новинар Славко Хелета из Вишеграда, а музику компоновао Радодраг Чарапић из Новог Гораждa, најбоља. На фестивалу је изведено 14 композиција. Највећи аплауз публика је додијелила Дамјану Симовновском из Македоније који је отпјевао пјесму „Другарство" посвећену трагично преминулом македонском пјевачу Тошету Проеском.

■ **Р. Т.**

„ТЕЛЕКИНО 2007" У БИОСКОПУ „ПАЛАС"

Смијешна страна историје

БАЊА ЛУКА - Бањолучки филмофили имали су прилику да у суботу у биоскопу „Палас" погледају ретроспективу култних исјечака из архива француске телевизије под називом „24 часа телевизије: Телекино 2007".

Организатори су били Француски културни центар и „Феникс арт", а Горан Дујаковић из „Феникс арта" рекао је за наш лист да је ова кратка ретроспектива у складу са њиховим настојањима да промовишу архивски филм.

- Задовољни смо посјетом, али и приказаним исјечцима. Љубитељи архивског филма заиста су имали шта да виде, али и да се насмију - рекао је Дујаковић.

Између осталог, ова занимљива ретроспектива обухватила је конференцију за новинаре са Шарл де Голом, разговор са Салвадор Далијем, спуштање човјека на мјесец, као и друге значајне, али и смијешне тренутке у историји човјечанства.

■ **Љ. Р.**

БАНСКИ ДВОР КУЛТУРНИ ЦЕНТАР

Концерт најљепших арија

БАЊА ЛУКА - Чешки клавирски дуо Хелена и Радомир Мелмука и Марта Ханфова-сопран представили су се у петак бањолучкој публици у концертној дворани Банског двора Културног центра. Хелена и Радован Мелмука свирају заједно од 1965. године, када су наступили први пут на концерту у Карловим Варима. Раде на интерпретацији и пропагирању стваралаштва, прије свега чешког, на клавиру за четири руке и на два клавира. Бањолучкој публици су се представили аријама Дворака, Моцарта, Сметане, Рубинштајна...

Чешки клавирски дуо: Први пут у Бањој Луци

(Снимио Х. Д. БОРКОВИЋ)

Марта Ханфова се бави соло пјевањем од своје тринаесте године. Од 2005. године студира на прашкој Академији музичких умјетности. ■ **Љ. Р.**

ИЗЛОЖБА ЛИКОВНЕ КОЛОНИЈЕ „ВИЛУСИ 2007"

У КЛАНЦУ КРИСТАЛНИХ БРЗАКА

Колонија пребродила периоде свог тражења и сазрела у јасно осмишљену манифестацију, рекао Милорад Ковачевић

ТРЕБИЊЕ - У Музеју Херцеговине у Требињу у суботу је отворена изложба радова 23 умјетника, сликара и вајара, учесника десете јубиларне колоније „Вилуси 2007" из Републике Српске, Црне Горе, Србије и Хрватске, која је недавно, тачније почетком октобра, одржана у Јазини код Требиња.

Изложбу радова, која је већ представљена црногорским љубитељима умјетности у галерији „Мост" у Подгорици, отворила је историчар умјетности и директор Умјетничког музеја Црне Горе на Цетињу Љиљана Зековић.

Истакавши да је колонија „Вилуси" настала прије десет година под покровитељством власника подгоричке галерије Бранка Ковачевића, она је подсјетила да је ове године окупила афирмисане умјетнике, али и нове снаге, стваралаце различите генерацијске припадности.

- Имамо прилику да видимо дјела мултимедијалног карактера, настала надомак Требиња, у кланцу кристално бистрих брзака и каскада запјенушале Сушице, на њеном увору у Требишњицу и у прелијепом и надасве јединственом амбијенту Јазине - нагласила је Зековићева.

Према њеним ријечима, слике, скулптуре и фотографије, посматране као цјелина панорамског карактера, показују богатство ликовних и језичких референци, нове фигурације надреализма и апстракције.

У име организатора колоније, љубитеље умјетности у требињском музеју и студенте Академије ликовних умјетности у Требиње поздравио је Милорад Ковачевић, истакавши да је колонија пребродила периоде свог тражења и сазрела у јасно осмишљену манифестацију, чиме је адекватно валоризован ентузијазам њеног оснивача, а окупљено више од 20 стваралаца, дакле неуобичајено велики број учесника.

Требињци су имали прилику да погледају, не само слике познатих сликара Павла Никитовића из Београда, Војимира Влаховића из Подгорице, Мирослава Ширјанског из Новог Сада, Ранка Ђурковића, чије се слике налазе у сједишту Уједињених нација за Европу у Женеви и многим институцијама и колекцијама широм свијета, Мирослава Одовића из Осијека у Хрватској, до млађих стваралаца, сликара из Требиња, попут Игора Бошњака, Иване Судар и Небојше Бумбе. Међу студентима требињске Академије и будућим сликарима, своје радове излагали су и Миливоје Ђукић, Дамир Милић, Данијела Новаковић и Јован Јерков.

Занимљиво је да је најмлађи учесник овогодишње колоније „Вилуси 2007" био четрнаестогодишњи Петар Вугделиђ-Петрони из Подгорице, који је, поред шест изложби у галерији „Моста" имао и три самосталне изложбе у Подгорици, Котору и Бијелој.

■ **М. БЕШТИЋ**

ВАЈАР КИЛИБАРДА

Једини вајар у овогодишњем сазиву колоније „Вилуси", који се представио у Музеју Херцеговине био је Коста Килибарда из Херцег Новог, гдје има познату галерију „Небеско огњиште". Килибарда је излагао у свим већим градовима некадашње Југославије, а својим радовима, како је рекла Љиљана Зековић, „још једном је демонстрирао сопствену фасцинацију са људском фигуром".

ХРОНИКА ШЕСТОГ МЕЂУНАРОДНОГ ФЕСТИВАЛА ПОЗОРИШТА ЗА ДЈЕЦУ БАЊА ЛУКА 2007

И ТУЖНИ ПРИНЦ ВЕСЕО

У присуству више стотина људи, углавном дјеце, отворен фестивал, нова сцена и премијерно изведена представа „Животињска фарма" Дјечијег позоришта Српске

БАЊА ЛУКА - Шести међународни фестивал позоришта за дјецу „Бања Лука 2007"свечано је отворен у петак увече у Дјечијем позоришту Српске. Испред зграде реновираног позоришта у петак су горјеле бакље које су држали малишани обучени у костиме омиљених јунака из бајки. Било је окупљено много дјеце са родитељима, а радознале госте у фоаје позоришта, гдје су их дочекали мали балетани, увели су водитељи - принц и принцеза.

Директор Позоришта Предраг Бјелошевић поздравио је све окупљене госте и захвалио ресорном Министарству и Граду Бањој Луци, али и свим спонзорима и људима добре воље, који су помогли обнову театра.

- До јуче је ово било једно потпуно запуштено позориште које је угрожавало посјетиоце и извођаче представа, а данас је то једно од најмодернијих и најбезбједнијих позоришта на Балкану - рекао је Бјелошевић.

Министар просвјете и културе Републике Српске Антон Касиповић свечано је пресјекао црвену врпцу и отворио нову сцену позоришта, тзв. „Атеље 333", док је градоначелник Бање Луке Драгољуб Давидовић проглашио отвореним Шести међународни фестивал позоришта за дјецу „Бања Лука 2007".

Отварање пратило много људи: Домаћини свечано дочекали госте

ПОЉСКИ ЛУТКАРСКИ ТЕАТАР

У оквиру шестог Међународног фестивала позоришта за дјецу промовисан је савремени пољски луткарски театар.

Директор Фестивала Предраг Бјелошевић појаснио је да ће се сваке године на фестивалу представити друга држава. Ове године то је Пољска. На овогодишњем фестивалу учествују четири театра из Пољске, а према ријечима умјетничког директора Театра лутака и глумаца из Ломже Јарослава Антоњука то су позоришта која су најдинамичнија у свом развоју.

Ријечима „Молим, отворите завјесу, представа нека почне", прва дама професионалног позоришта за дјецу Катарина Ивановић- Бусингер, окружена „врапчићима" позвала је глумце Свјетлану Андрић, Драгана Бањца, Божану Бијелић, Александра Бланића, Сању Грујић, Ђорђа Јанковића, Ану Мазалицу, Снежану Милидраг, Жељка Милићевића, Слободана Перишића, Александру Спасојевић, Сашу Терзића и Зорану Шуман.

И представа је почела. Премијерно је изведена представа „Животињска фарма", према тексту Џорџа Орвела, а у режији украјинског редитеља Алексеја Љељавског.

- Све је прошло како треба. Према реакцијама публике, рекло би се да су задовољни - рекла је Свјетлана Андрић, док је њен колега Жељко Милићевић, који је играо фармера Џонса, истакао да је „постигнуто оно што се хтјело".

У суботу су одигране четири представе. Глумци позоришта Јозефа Грегора Тајовског из Словачке извели су „Дугоњу, Трбоњу и Видоњу", „Медвједић Рам-Цам-Цам Тимотије" представа је Театра лутака „Рабцио" из Пољске, а Градско позориште из Подгорице извело је „Тома Сојера и ђавоља посла".

На бањолучком Тргу Крајине у суботу је пољски Театар ватре и папира из Лођа извео представу „Лет 2".

Театар лутака и глумаца из пољског града Ломжа, у недјељу ујутро је одиграо „Црвену капу". У овој представи главни јунаци су обичне лутке које глумци праве за вријеме игре од предмета за свакодневну употребу, као што су капути, шешири, кишобрани...

Према ријечима Умјетничког директора Театра лутака и глумаца из Ломжа и редитеља представе „Црвена капа" Јарослава Антоњука, у представи је заправо ријеч о малом дјетету и његовој усамљености. У представи играју Беата Антоњук, Томас Ринковски, Здзислав Рој, Елиза Мјелескјевић, Кристоф Земло и Богумила Вјеховска - Госк. Фестивал ће бити затворен у сриједу додјелом награда.

■ Љ. РАДИЋ
С. МИЛЕТИЋ

Драгољуб Давидовић, Антон Касиповић и Предраг Бјелошевић: Нови културни продор града и Српске

ДАНАС

У Дјечијем позоришту Републике Српске Мини-театар из Љубљане извешће представу „Мачак у Чизмама", са почетком у 10 часова. У 20 часова Пољски театар лутака и глумаца одиграће „Књигу о џунгли". У 17 часова у Народном позоришту Српске на програму је „Барон Минхаузен" „Атеље 313" и Државног луткарског театра из Бугарске. Промоција књига о луткарству Радослава Лазића биће у 18 часова у Дјечијем позоришту, а о књигама ће говорити Синиша Јелушић и Зоран Ђерић.

- Овај догађај је права најава фестивалског града Бање Луке, укључујући намјере Владе Српске да идуће године организује филмски фестивал и сматрам да је то нови културни продор и града и Републике Српске - рекао је министар Касиповић.

Градоначелник Давидовић је истакао да је фестивал значајан по томе што се одржава у обновљеном позоришту.

- Вјерујем да је вечерас и тужни принц весео због овог догађаја. Због тога су Министарство просвјете и културе и град Бања Лука даровали позоришту обновљени простор - рекао је Давидовић.

БИБЛИОТЕКА

У Народној и универзитетској библиотеци Републике Српске у суботу је одржан „Сусрет дјеце и писаца за дјецу". Стихови Душана Поп Ђурђева и Мухидина Шарића насмијали су ученике из Бање Луке и Основне школе „Козарац" из Козарца.

Катарина Ивановић окружена „врапчићима" позвала глумце на сцену: Представа нека почне
(Снимио Х. Д. БОРКОВИЋ)

МЕДВЈЕДИЋ ТИМОТЕЈ

Прва пољска луткарска представа на програму Фестивала била је репертоарска глумачко-луткарска игра „Медведић Тимотеј, Рим-Ћим-Ћи", по тексту Јана Вилковског, а у режији Гжегож Квјећињског, кога су својевремено играла и наша луткарска позоришта. Представа Театра лутака „Рабћо"је намењена најмлађима. Четири глумца-луткара, уз једноставну, а практичну сценографију - кутију која је представља кућу у којој живи медведић са својим оцем, али и продавницу, и реквизите, од сунђерастих коцака, анимирају догађаје који следе. Овај комад је прича о пријатељству, али и комад са тезом, да добро побјеђује зло, да правда на крају увек побјеђује. Једноставна порука, коју могу да прихвате сва деца, без обзира на језичке баријере.

ДУГОЊА, ТРБОЊА И ВИДОЊА

Дело глумаца из Словачке, тачније из града Звољена је свима добро позната прича Дугоња, Трбоња и Видоња. Ансамбл позоришта Грегора Тајовског се одлучио да ову питку причу музички обоји и то са словачким фолклорним мотивима, што је представи додало посебну арому. Три чаробна бића, Дугоња, Трбоња и Видоња свесрдно помажу чобанину Бачу Јану, који се случајно презива Краљевић, да освоји руку принцезе Маријенке, која, такође, има чаробне моћи претварања у разне предмете и животиње. Извесни поступци и сценска решења би могла бити предметом полемике (нпр. експлиците одсечена глава, с којом се игра као лоптом), као и дужина представе, што сигурно не би покварило солидан утисак који је оставила ова добра репертоарска представа. А да ли је у потпуности и фестивалска, рећи ће жири на крају фестивала.

VRHUNSKO GRIJANJE !

- idealno za stanove, kuće, posl. prostore
- jednostavna ugradnja u samo jednu ili više prostorija
- ušteda el. energije do 40%
- električni termostat sa mikro procesorom
- 6 (šest) veličina + kupatilo
- idealan omjer cijene i kvaliteta
- got. popust, krediti bez kamata i žiranata
- garancija 24 mjeseca
- ISO 9001, atesti EU i BiH
- ovlašteni uvoznik za BiH

NOBEL CORPORATION

NOBEL CORPORATION
Blajburških žrtava 27d, Mostar
Bosna i Hercegovina

Tel.: +387 (0)36 32 80 44
Fax: +387 (0)36 32 05 56
Mob:+387 (0)63 31 26 05

E-mail: nobel.mostar@tel.net.ba
www.nobel.ba

BESPLATNA DOSTAVA U BiH / 24 h

КРВАВА КОШУЉА САРАЈЕВСКА 4.

Помен сабраћи из Сарајева, зверски умореној само зато што су имали непожељна имена (Аутор)

Вељко КОЈОВИЋ

ЗАШТО КУПУЈЕШ ТО ЂУБРЕ

Два стара познаника из фирме у којој раде срећу се на Васкрс и одлазе у кафану. „Тебе, вели му Идриз, Караџић неће никада примити међу своје." Помало га је жуљала ова опаска и Вељко не остаје дужан. У прави час наилази продавац Алијине „Декларације" и нуди је за багателу: Вељко је купује и цитира свом познанику. Девет дана касније у Сарајеву експлозија мржње: Ацо из мјешовитог брака, ликује

Недјеља, 26. априла 1992.

Шетао сам градом. Имао сам утисак да се ништа не дешава и да се ништа није десило. Улице су пуне пролазника, живости, журбе, пролетњег шаренила: већ су оживеле баште у којима седе докони и заљубљени. Срео сам Идриза Фазлића, старог познаника и сарадника у фирми у којој радимо, весео, насмејан, снажно ме загрлио: „Сретан ти празник, Христос васкресе, да ли се тако каже?"

„Хвала", говорим изненађено, понављам исту реч, а Идриз, схвативши да ме изненадио, тапше ме по рамену и тихо, сасвим тихо добацује: „Никада тебе Караџић неће примити међу своје".

Седели смо у кафани, причали о неважним стварима, можда је са дугогодишњим познаницима боље не почињати теме где постоје основане претпоставке да различито мислимо. Тешко је објаснити зашто, али Идризова опаска да ме Караџић неће никада примити међу своје, помало ме жуљала и нашао сам право време да узвратим. Улични продавац ходао је између столова и продавао „Исламску декларацију". Купим је багателно и пошто сам је раније читао, лако нађох место које се Идризу не може допасти.

„Зашто то ђубре купујеш и зашто читаш? Јебо те Алија", рече ми нагнувши се преко стола.

Нагнух се и ја преко стола и читам му једва чујно: „Посебан задатак исламског поретка је ефикасна борба за елиминирање осталих облика антиодгоја: Ислам је забранио, а исламски поредак ће, конкретним мјерама, онемогућити: све облике алкохолизирања народа; јавну и тајну проституцију; порнографију у ријечи, слици, на филму и тв; коцарнице, ноћне и dansing клубове и друге облике забаве који су неспојиви са моралним схватањем ислама".

„Тебе неће примити Караџић, ја због поменутих забрана нећу код Алије, остаје нам, дакле, да попијемо, ти плачаш, Васкрс је".

Дуго смо седели, а онда ме Идриз отпратио. Никако нисам успевао да пронађем у „Декларацији" мисао коју сам добро запамтио, да „Муслиман може гинути само с именом Алаха и у славу ислама", па је испало да ја то нисам запамтио добро и да немам доказ да мој познаник није добар муслиман.

Код куће је било врло свечано, постављен сто за ручак на којем се, као украс, издвајала пуна посуда ускршње обојених јаја. Моја сестра, која станује у близини, донела је ускршња јаја, али и необичну новост: да је комшија Хилмија, питајући је шта носи, истовремено упитао да ли су то Војовићи постали Срби.

Уторак, 5. маја 1992.

Коначно је тријумфовала дивљачка страст за рушењем и уништавањем, за убијањем. Експлодирала је мржња!

Масакр војника ЈНА у Добровољачкој улици - злочин криминалаца Алијиних „Зелених беретки"

Све што се дешавало до прије три дана изгледало је бледо и бедно, као ловачке хајке, као шенлуци на свадбама или о верским празницима. Горе људи, трамваји, аутобуси, куће. С околних брда сикћу ватрене муње. Пролама се градом страшна тутњава, све подрхтава. Највише времена проводимо у подрумима и стубишту где се, у страху и паници, одвија непрекидан „демократски дијалог" о томе шта се, у ствари, дешава. Не знају сви за директиве.

„Ово је велика војничка побједа цивилизације и нове грађанске државе. Брђани које предводи онај психопата из Јагомира изгубили су рат са грађанима и сад се свете гранатирајући старце, дјецу, жене", прегласно говори Александар - Ацо Кнежевић, и стално гледа у своју супругу Денизу, Мостарку, која само понавља: не може се више поновити Мостар. Дошо нам ћовјек на нишан.

„Није, болан, психопата него психијатар", уноси се Ацо у лице Хилмија Јерковић, стар и болестан комшија, оперисан од карцинома, иначе донедавно један од најватренијих чланова странке Југословена.

Позива ме Хилмија да изађемо из подрума и попушимо по цигарету.

Примиче ми се, некако присан, хоће нешто повјерљиво да каже:

„Е, мој добри комшија, не бих хтио да погинем или умрем, а да то никоме не испричам. Онај Фадил, што има своју војну јединицу и што се уселио у просторије на углу наше зграде, мој је сестрић, али далеко му кућа од моје. Разбојник је, и био и остаће, лопов и криминалац каквих је мало у граду. До сада се довољно напљачкао да не мора да мисли шта ће бити са њима ако га метак не погоди. Он је у некој великој игри: извршава наређења кад треба пуцати, а никога не пита кад треба пљачкати.

У његовим просторијама сам чуо да су „Зелене беретке" биле ријешиле да свом врховном команданту, по његовом повратку из Лисабона, уруче поклон - ослобођење главни град од југословенске војске. Зато су у недељу напале одавно опкољене касарне и команду на Бистрику. Да би одбранили касарне и спасили војску од масакра који им је припреман, са положаја око града почела је урнебесна паљба. Криминалци су успјели да заробе генерала Милутина Куканља, па југословенској војсци и није преостало друго него да на аеродрому задрже Алију Изетбеговића и замијене га за генерала Куканља.

Е, није ни то ишло лако. С једне стране предсједник државе, а с друге само генерал војске која је у расулу! Посредовањем генерала Мекензија и Уједињених нација договорено је да из града изиђе читава команда са опремом, а у исто вријеме да предсједник Изетбеговић безбједно стигне на своје одредиште.

Овакви као мој Фадил, којима је једино стало до пљачке, пресрели су колону у Добровољачкој улици, побили пуковнике мислећи да ће у возилима наћи новац и друге вриједности..."

Ко зна колико би, и шта, још испричао мој комшија да негде близу није ударила граната, потресла се зграда, а зацвилела стакла, па сам нагло отишао у свој стан. Укључио сам телевизор, што у последње време ретко чиним, и постао још више потиштен и изгубљен, слушајући оне на телевизији како вичу. А добро каже наш народ - ко има шта да каже, нема потребе да виче. Аргументи су увек гласнији од људи. ■

(Наставиће се)

ДОГОДИЛО СЕ НА ДАНАШЊИ ДАН

439 - Вандали, предвођени краљем Генсериком, освојили су Картагину, која је постала главни град вандалске државе у Африци.

1321 - Умро је српски краљ Стефан Милутин Немањић. Током његове владавине од 1282. Србија је проширила границе на сјеверу и на југу и доживјела економски и културни развој, постављене су основе законодавства и државне управе. Подигао је и обновио више цркава и манастира (Грачаница, Нагоричино).

Милутин

1507 - Рођен је шпански војсковођа Фернандо Алварес де Толедо, војвода од Албе. Као намесник Холандије (1567-73) спроводио је терор над противницима шпанске круне, током којег је погубљено 18.000 људи. Преко своје шпијунске мреже подстицао је прогоне хугенота (протестаната) у Француској за вријеме Катарине Медичи.

1814 - Први парни ратни брод „Фултон", који је конструисао Роберт Фултон, поринут је у њујоршкој луци.

1888 - У Цариграду је потписана Конвенција о Суецком каналу, према којој „канал треба да буде слободан и отворен, за вријеме рата и у вријеме мира, за све трговачке и ратне бродове без разлике на заставу".

1889 - Умро је руски писац, књижевни критичар и револуционар Николај Гаврилович Чернишевски. Његово политичко дјеловање у царској Русији прекинуто је прогонством у Сибир (1864). Залагао се да књижевност буде оруђе друштвене критике, а у дјелу „Шта да се ради" изнио је своје социјалистичко-утопијске погледе на друштво.

1897 - Рођен је њемачки нацистички политичар Јозеф Гебелс, министар просвјете и пропаганде нацистичке Њемачке (1933-45), један од инспиратора антисемитског терора. Из страха пред одговорношћу за нацистичке злочине, извршио је самоубиство са цијелом својом породицом у посљедњим часовима пред пад Берлина у Другом свјетском рату.

1910 - Рођен је енглески филозоф Џулс Алфред Ејер, чија се књига „Језик, истина и логика" сматра манифестом логичког позитивизма („Заснивање емпиријског знања", „Проблем сазнања", „Појам особе").

1911 - Умро је Џозеф Пулицер, амерички новински магнат, један од зачетника „жуте штампе", из чије се фондације сваке године додјељује „Пулицерова награда" за новинарство, карикатуру, америчку историју, поезију, драму, роман и музику.

Пулицер

1918 - Хрватски сабор је послије распада Аустро-Угарске у Првом свјетском рату прогласио раскид државно-правног односа са Хабзбуршком монархијом и прогласио приступање Хрватске Краљевини Срба, Хрвата и Словенаца.

1929 - Крах Њујоршке берзе, познат као „црни уторак", означио је почетак велике кризе која је уздрмала темеље америчке привреде, а касније се проширила на цијели свијет. Индустријска производња је пала у развијеним земљама на ниво с почетка вијека, а без посла је остало 26 милиона људи.

1950 - Умро је шведски краљ Густав V, који је током владавине од 1907. осигурао неутрални статус Шведске у оба свјетска рата.

1956 - Два дана уочи француско-британског напада на Египат, израелска војска напала је полуострво Синај.

1964 - Уједињена Република Тангањика, Занзибар и Пемба промијенила је назив у Танзанија.

1996 - У Бечу је одржана аукција око 8.000 слика, скулптура и осталих умјетничких дјела која су од аустријских Јевреја у Другом свјетском рату отели аустријски и њемачки нацисти. Приход је додијељен људима који су преживјели холокауст.

1998 - Комисија за истину Јужне Африке предала је извјештај предсједнику Нелсону Мендели у којем су бивши предсједник Бота, Менделина бивша супруга Вини, Бутелези и Афрички национални конгрес оптужени за кршење људских права. ■

НЕКОЛИКО РАЗЛОГА ЗАШТО ТРЕБА ИЗБЈЕГАВАТИ ЛАГАЊЕ

НЕ ТРЕБА ЗАОБИЛАЗИТИ ИСТИНУ!

СВИ знају да треба говорити истину, али свако понекад слаже - већина изговори бар понеку лаж сваког дана. Некима је лакше да слажу, некима теже, а, у сваком случају, добро је подсјетити се неких ствари у вези са „заобилажењем истине" - и избјегавати га.

Лагање је најчешћи разлог због којег ће неко изгубити повјерење у вас или ви у неког другог. Најчешћи разлог због којег људи лажу јесте избјегавање сукоба, али то је само „крпљење ситуације". Лаж само прикрива проблем, не рјешава га, а кад се истина сазна, проблем ће због лагања бити још већи.

Још један чест разлог због којег људи лажу јесте да би себе приказали бољим или занимљивијим, што се углавном ради усљед недостатка самопоуздања, проблема код куће или депресије. Лажи личе на домине - као кад домине крену да се руше у низу, лажи могу да униште комплетан однос (љубавни, пријатељски, онај с родитељима, било који), униште вам нешто битно у животу или вам угрозе будућност на неки начин који у овом тренутку нико не може да предвиди - не могу се увијек предвидети све могуће посљедице једног чина, али ако је тај чин био лош, као што лагање јесте, врло је вјероватно да ће и посљедице бити лоше.

Лаж је налик на коцку - сваки пут се коцкате хоћете ли бити ухваћени. И имају незгодан обичај да вам се врате и да вас прогањају. Најгоре је кад лажете сами себе, мада, заправо, и сваки пут кад лажете друге - истовремено лажете и себе (увијек малчице повјерујете у оно што сте рекли, плус говорите себи да је у реду што сте слагали, да је боље тако...). С лажима је незгодно и то што се често надовезују једна на другу: да бисте прикрили претходну лаж, морате да смислите нову, и тако ко зна колико дуго. Може вам се десити да потпуно погубите рачун шта сте и коме рекли, плус, пошто сваки пут малчице слажете и себе, временом вам се перцепција себе самих и свих око вас може променити, некада чак у нешто што везе нема са стварним стањем ствари (рецимо, ако стално причате да су сви само злобни према вама и подмећу вам, временом ћете и сами повјеровати у то и видјети сплеткарење свуда око себе и некакву општу завјеру баш против вас).

Постоје такозване мале бијеле лажи, оне које се не изговарају да би се избјегао сукоб или да би се прикрило нешто лоше што сте ви или неко други учинили, и изговарају се у ситуацијама када истина не би имала никакву сврху, само би повриједила неког. На примјер, сматрате да је дјевојка вашег пријатеља ружна. Он је јако заљубљен у њу и она је фина, добра дјевојка, само је сматрате ружном - тада би вашег друга непотребно повриједило да му то кажете, па је боље, ако сте већ питани за мишљење о њеном изгледу, да кажете нешто типа „симпатична", „слатка" или шта већ. Међутим, рећи родитељима да ћете спавати код другарице онда када немате такав договор с пријатељицом већ само желите да дуже него што вам је дозвољено останете у дискотеци није „мала бијела лаж" већ нешто што вас потенцијално и те како може угрозити, па би такве лажи требало избјегавати. ■

ШУМАРИЦЕ - ШЕЗДЕСЕТ И ШЕСТ ГОДИНА ПОСЛИЈЕ

„КРВАВИ ОКТОБАР" ВЈЕЧНА ОПОМЕНА

Помену жртвама фашистичког терора присуствовале делегације неколико општина из Републике Српске, Милан Дашић, иницијатор потписивања Повеље о братимљењу Крагујевца, Козарске Дубице, Оштре Луке и Приједора

У КРАГУЈЕВАЧКЕ Шумарице, и овогодишњег октобра, слиле су се ријеке људи како би, на једном од највећих стратишта Другог свјетског рата, оживјели успомене на крвави октобар 1941. године када су фашисти на том мјесту стријељали 2.796 грађана Крагујевца. Међу њима је било и 26 жена. Поеми „Велики школски час" и музичко-сценском приказу „Плави лептир", урађеном према тексту савременог британског пјесника Ричарда Бернса, претходила је литургија у цркви Светих мученика крагујевачких, те молебан крај хумке стрије дугогодишње побратимство, те представника амбасада Словачке, Њемачке, САД и Израела, помену жртвама фашистичког терора присуствовали су и начелници општина Козарска Дубица и Оштра Лука, Бранко Барић и Дрена Курица. У шумарицама су били и начелник Одјељења за друштвене дјелатности општине Приједор Мирко Гламочанин, те Милан Дашић, иницијатор потписивања Повеље о братимљењу и трајању коју су, у априлу ове године, у Јасеновцу, потписали начелници Крагујевца, Козарске Дубице, Оштре Луке и Приједора. Међу бројним манифестацијама, поводом обиљежавања трагичних догађаја којима су исписане и најкрвавије странице историје Крагујевца и бивше нам домовине, била је и Изложба антиратне карикатуре, а у оквиру „Великог школског часа" кустос Музеја „21. октобар" Станиша Бркић, промовисао је књигу о жртвама фашистичког терора - „Име и број". У њој су овјековјечена сјећања на 20. и 21. октобар 1941. године када су фашистичке снаге стријељале недужне цивиле у знак одмазде због напада партизана на њемачке војнике код Горњег Милановца.

■ **Текст и фотографије Славиша САБЉИЋ**

Гости: Бројне делегације на „Великом часу историје"

Вијенци Крајишника: Браћа одала дужну почаст недужно убијеним

„Велики школски час": Добошар најављује почетак

До виђења у Поткозарју: Делегације градова из Републике Српске у Крагујевцу

Помен: Цвијеће на хумке вршњака

Професор и ученици - заједно у смрт

„Пуцајте, ја и сада држим час": Представа као подсјећање

РАЗГОВОР НЕДЕЉЕ

ОЛИВЕР ПОТЕЖИЦА

НОВАЦ ОД НАФТЕ ШИРИ ВЕХАБИТСКЕ ИДЕЈЕ

Вехабизам је као први предмодернистички покрет утицао на све остале покрете у исламу, а да ли је позитиван или негативан, о томе се не може дати коначан суд, јер су и међу муслиманским теолозима и теоретичарима мишљења подељена, каже Оливер Потежица, аутор књиге „Вехабије између истине и предрасуде"

Талас исламског верског екстремизма у Санџаку, који је започео 2006. прекидом концерта групе „Балканика" и пуцњима у новопазарској Арап џамији, кулминирао је у пролеће ове године. Оружани сукоб полиције и вехабија после откривања њиховог кампа за обуку препуног оружја на планини Нинаја скренуо је пажњу шире јавности на припаднике овог верског покрета. Младићеве који изгледом подсећају на талибане пристигле из Бин Ладеновог кампа у Авганистану за једне су исламска секта, а за друге опасни фундаменталисти који угрожавају постојеће институције исламске верске заједнице. Вехабија данас има по целом Балкану, а врло су утицајни и међу муслиманима у западној Европи и Америци.

Оливер Потежица, дипломата и наш некадашњи амбасадор у Јордану и Палестини, у књизи „Вехабије између истине и предрасуде", у издању „Филипа Вишњића", без предрасуда анализира настанак и развој најутицајнијег покрета у исламу. Потежица као стручњак за Блиски исток и ислам у овој првој студији објављеној код нас о вахабитском покрету избегава замке појединих западних теоретичара и глобалних масовних медија који све што долази из исламског света разапињу на „крст идеологије и дневне политике".

„Вахабизам као први предмодернистички покрет утицао је на све остале покрете у исламу, а да ли је позитиван или негативан, о томе се не може дати коначан суд, јер су и међу муслиманским теолозима и теоретичарима мишљења подељена. За Арапе је је био ослободилачки, еманципаторски покрет, а у неким другим срединама је показао конзервативне и регресивне карактеристике. Вахабизам је једна од кључних тачака у којој се преламају духовна, верска и политичка кретања у савременом исламу", каже Потежица на почетку разговора.

Вехабије, ипак, многи третирају као насилан покрет и доводе их у везу са „Ал-Каидом"?

Савремени џихадски покрет или „Ал-Каида" је нека врста синкретистичког учења, у мањем делу вехабизма и политичког активизма уз коришћење насиља за остваривање верских циљева које су пропагирала „Муслиманска браћа" посебно Сајед Кутба и Абдулах Азам, главни идеолог милитантног ислама. „Муслиманска браћа" су се касније одрекла насиља и признала демократски систем и учествују у парламентарном животу Египта. Амерички неоконзервативни теоретичар Стивен Шварц каже да нису сви вехабити бомбаши-самоубице, али су сви бомбаши-самоубице вехабити. То је крајње поједностављена формула и не доприноси разумевању овог сложеног покрета. Има вехабита који искључују било какав облик насиља, али и оних који у га дозвољавају у борби против странаца.

Али, чињеница да је Специјално тужилаштво Србије подигло оптужнице против 15 вехабија и да овај покрет сврстава у ред терористичких?

Кључно решење је раздвајање вере и насиља. Вехабизам је као верски покрет легалан и легитиман. Не може их нико забранити по Уставу, Закону о црквама и верским заједницама, али ни по међународним документима, Универзалној декларацији о правима човека, и Декларацији УН из 1981. о слободи вероисповести. Право је сваког човека на слободу вероисповести, значи да верује у шта и како хоће.

Међутим, свако ко се лати оружја да би остварио своје верске циљеве је терориста. Тамилски тигрови користе насиље као и „Ал-Каида", али нико не говори да су сви хиндуисти бомбашисамоубице.

Шта је суштина вехабитског учења?

Као први фундаменталистички покрет тражио је враћање на основе ислама. Вехабије су захтевале очишћење вере од новотарија, значи свега што нема у *Курану* у суни пророка Мухамеда, а то подразумева верски живот у веродостојној пракси прве три генерације после пророка Мухамеда. Затим, вехабити су против многобоштва, празноверја, забрањују ношење амајлија. За њих свако поминање човека у молитви, укључујући и пророка Мухамеда, представља облик многобоштва јер прави муслиман може да се моли само Алаху.

Али како је један маргинални верски покрет постао глобални феномен?

Вехабизам никада није био маргиналан. То је покушај османлијских Турака да га обезвреде, јер им је био велика претња. Као што сам рекао, то је први премодернистички сунитски исламски покрет који је имао велики револуционарни набој. Крајем 18. и почетком 19. века извршио је снажан утицај на све тадашње исламске покрете, на Индијском потконтиненту у Јужној Азији, где живи највећи број муслимана на свету, али и у свим другим земљама.

Вехабизам има још једну историјску димензију која се често занемарује - а то је еманципација, ослобађање Арапа од турске власти. Турци су од 1517. године били господар Хеџаза, односно Меке и Медине, и већег дела Арабијског полуострва. Исламски првак Мухамед ибн Абдел Вахаб (1703-1792), по коме је покрет и добио име, такозвани турски народни ислам суфијског типа сматрао је као девијацију и одступања од чисте вере. Абдел Вахаб каже да *Куран* је врло једноставан, свако може да га схвати и протумачи. То је значи да свако мора да доноси одлуке о самом себи. То је био револуционарни преокрет за цео сунитски свет који до тада живео окамењен у четири признате верско-правне школе.

Иако верски покрет, вехабизам је временом добио и специфичне политичко-идеолошке карактеристике?

Вехабизам је против било каквог секуларизма, западњаштва и мешања вере и политике. За вехабијане не постоји политика, али и то јесте политички став. Не признају концепте као што су капитализам, социјализам, либерализам, демократија, против су политичких партија, излазака на изборе. За вехабите постоје само две ствари које муслиман може да ради: то су *дава*, односно, позив на ширење вере кроз мисионарски рад, а друго је *џихад*. Џихад је вишеслојни појам који се данас своди само на оружану компоненту. Џихад може бити речима, имовином, гестом... Џихад је свако настојање да се нешто оствари у исламу.

Кључ савременог вехабитског прозелитизма је, ипак, новац зарађен на нафти?

Процењује се да је Саудијска Арабија, у којој је вехабизам државно учење, у последњих 25 година потрошила скоро 100 милијарди долара за пропагирање овог покрета у свету. Највећи део средстава је усмерено на изградњу џамија, верских школа, ширење утицаја у медијима. Од тог новца изграђено је у неисламским земљама више од 1.700 џамија, 230 исламских центара, 220 исламских универзитета и више од 2.000 школа и неисламским земљама. А према процени америчке амбасаде у Ријаду, саудијске добротворне организације су само 1994. године у Босну и Херцеговину упутиле 200 милиона долара, а у то нису урачунате финансијске донације саудијске државе.

Како је вехабизам стигао на Балкан?

Вехабитски покрет ширио се у неколико таласа на овом подручју, тако да данас међу муслиманским верницима у Босни и Херцеговини има око 20 одсто вехабита. Крајем седамдесетих и почетком осамдесетих година прошлог века Хусеин ефф. Ђозо и Ахмет Смајловић превели су дела Мухамеда абдул Вахаба „Књига о монотеизму" и „Три основна принципа и њихови докази".

На опасност од вехабизма први указује Хасан Сушић 1982-1983. године када је на једном саветовању у Ријеци рекао: „Вахабизам покушава да злоупотреби друштвени положај у којем се налази муслиманске мањине да би остварио примат међу њима".

Нагло ширење почиње с грађанским ратом у БиХ када долазе муџахедини од којих је један број вехабита и када се повећава број студената који одлазе на школовање у Саудијску Арабију, посебно на Исламски универзитет у Медини.

Колико су вехабити утицајни међу албанском заједницом на Косову и Метохији?

На једном семинару KFOR-а за руководство Косовске полицијске службе амерички стручњаци су проценили да је вехабизам у великом успону у јужној српској покрајини уз процену да ће за пет година „Косово постати најзначајније упориште исламске секте у Европи". Саудијски комитет за помоћ Косову и Чечнији сваке године финансира целокупно школовање и боравак у Саудијској Арабији 200 албанских студената и средњошколаца. На Космету данас постоји 30 вехабитских школа. Али ту се појавио и други проблем јер поједини албански имами сматрају да им је вехабизам постао већи противник од наводног „српског национализма" јер је овакво учење директна негација албанског национализма. Вехабизам не признаје нације. Муслимани не могу да се поделе по нацији, језику или боји коже. То је суштина куранског тумачења једнакости муслимана.

■ **Миленко ПЕШИЋ**

Оливер Потежица *(Фото Л. Вулетић)*

ВЕХАБИЗАМ У ЕВРОПИ И АМЕРИЦИ

Оливер Потежица каже да су у Европи главни центри вахабизма у Бечу, Ајндховену и Лондону. Према најновијим подацима канадског Центра за верске слободе, у Канади живи више од 20 одсто следбеника исламске вероисповести. Према америчким изворима процењује се да између 50 и 60 одсто муслимана у САД следи вехабитско учење. Само једна од вехабитских организација, Исламско друштво Северне Америке, руководи радом око 500 џамија и исламских центара. Процењује се да је Саудијска Арабија од 1980. године утрошила више од милијарду долара на ширење ислама у Америци.

ВЕХАБИТИ И ПРВИ СРПСКИ УСТАНАК

Следбеници Мухамеда ибн Абдел Вахаба су искористили продор Наполеона у Египат и заузимање Палестине за потискивање Турака Османлија са Арабијског полуострва. Да би се одбранили, Турци су морали да с Балкана и из Мале Азије помере своје војне снаге што је створило простор за подизање устанка у Србији и Грчкој. Али од 1807. године Турска се консолидује и успешно потискује вехабите: мало људи зна да када је Карађорђева глава послата султану у Цариград истовремено је вехабитски имам Абдулах Сауд са својих 80 рођака и сабораца погубљен у Истанбулу - каже Потежица.

ПАД „ЗЕЛЕНЕ" ВАЛУТЕ МНОГО ВИШЕ ЗАБРИЊАВА ОСТАТАК СВЕТА НЕГО СЈЕДИЊЕНЕ АМЕРИЧКЕ ДРЖАВЕ

ДОЛАР ПЛИВА НИЗВОДНО

АМЕРИКАНЦИ доларе штампају као луди. Америчка формула да се може добро живети од позајмљених пара, а то ће рећи, трошити више него што се има и шта се заради, већ година ма одржава амерички животни стандард на високом нивоу, и то углавном, на туђ рачун.

Ових јесењих дана долар је, у маратонском пливању низводно, доспео на ниске гране - на берзама за један евро добија се 1,43 долара, а само пре пет-шест година, курс је био један према један. И даље клизи. И докле ће, питају се светски монетарни стручњаци и одмах одговарају да неће бити никакво чудо ако амерички долар, којег су збојевремено називали „монетарним царем", падне на однос један према два, један евро - два долара. Зелена америчка новчаница пала је на ниво испод канадског именњака.

Тамне бројке

ПОСРТАЊЕ долара је најдиректније везано за америчке мамутске дефиците у платном и трговинском билансу. Годинама већ Америка пробија платни биланс за око 500 милијарди долара годишње. Њен дефицит у трговини са светом је још већи. Рачуна се да ће Америка ову годину завршити са текућим дефицитом од 850 милијарди долара. Грађани своје минусе на кредитним картицама покривају из свог џепа, а држава то ради тако што штампа све више долара и што на светско тржиште износи државне обвезнице које купује остатак света. Долар плива низводно, али је и даље водећа монета света, па диктира дешавања на светским берзама новца - у своју корист.

Према подацима Светске банке, око 65 одсто светских девизних резерви и штедних улога чува се у америчким доларима, док на евро отпада 25, а на фунту света четири одсто. У доларима су изражене цена нафте, у њима се израчунава национални доходак по глави становника, у доларима чак и „Ербас" продаје авионе. Кина, на пример, има девизне резерве од хиљаду и 430 милијарди долара, од тога је 75 одсто у америчкој валути. Слично је у Јапану, Јужној Кореји, Бразилу, Русији, Шпанији, Мексику. Још се одржава стара вера да „долар не може пропасти". Странци улажу у Америку, купују њене некретнине и њене државне обвезнице, гомилају доларе у девизним резервама. А Америка се задужује. Ствар је дошла дотле да је Америци нужно да сваки дан у њу уђе бар 2,2 милијарде долара са стране да би могла да покрије негативна салда.

Долар је свуда јефтин, сем у Америци. Она њиме купује нафту и тако се већ деценијама брани од њеног хроничног поскупљења. Американци у доларима, а не у еврима и јенима, плаћају храну, станарину, гориво, школарину и одећу, па им, с обзиром на ниску инфлацију, трошкови живота нису скочили, као рецимо, Европљанима или Јапанцима. Једино им је скупо да путују у свет, јер морају дати много више долара за евро, него раније. Држава је са ниским доларом то и хтела - да појефтине америчка роба и америчке услуге за странце, а да Американцима буду скупа плаћања у свету. Слаб долар штети Европи, Кини, Јапану и многима другим, али Америка се због тога не узбуђује. Изгледа у Вашингтону и даље важи фамозна изјава бившег америчког министра финансија Џона Конелија, који је на жалбе европских колега на америчку монетарну политику одбрусио: „Долар јесте наша монета, али је ваш проблем".

Језа рецесије

ПАД долара све више брине Пекинг, Москву, Токио и друге светске престонице. Они плаћају добар део цене америчке монетарне политике и не знају шта ће и куда ће са нагомиланим доларима. Кина је главни играч. Та земља је, рецимо, 1990. године извозила у САД робе за пет милијарди долара, а прошле године за 100 милијарди. Кинеске девизне резерве достигле су мамутску суму од 1.430 милијарди долара, од чега је скоро 1.000 милијарди у америчкој валути. Јапан има девизне резерве од 864 милијарде, од тога у америчким доларима 719 милијарди. Слично је и са Русијом, која има 370 милијарди долара девизних резерви. Те земље, а и многе друге, плаше се од даљег посрнућа долара, па најављују да би један део својих резерви пребациле у друге валуте, рецимо, у евро, који узима маха. Ове године, по први пут откако постоји европска валута, у циркулацији на светским тржиштима новца је више евра, него долара.

Може ли то све довести до рецесије? Може, мада има разлога и за другачије наде. Кључ првенствено држи Кина. Ако би она, којим случајем, решила да своје мамутске резерве у доларима, изнесе на берзу, из темеља би заљуљала тврђаву звану долар, после чега би рецесија закуцала на врата, прво Америке, а потом целог света. Она стравична рецесија из 1929. године, која је Америку завила у црно, може се поновити, али овог пута била би - светска.

Међутим, мало је вероватно да ће то Кина урадити и да ће је други у томе следити. Рушила би и своју економску тврђаву, прво, изгубила би енормно америчко тржиште, којем дугује свој бум, а потом би рецесија закуцала на њена и свачија врата. Крах америчке привреде био би чак опаснији за свет него за Америку. Но, гигантски дефицити САД не могу се бесконачно гомилати и остати без последица. „Плашим се да ће се наши дефицити ускоро измаћи контроли", каже нобеловац и бивши потпредседник Светске банке Жозеф Стиглиц. Америчка формула - живети добро на позајмицу, не може дуго да траје, додају његове колеге. Економски аналитичари кажу да ће једног дана Американци морати да плате то да су тако добро живели без покрића.

- Нама остаје да се молимо Богу - каже професор са Харварда Кенет Рогоф - да наши повериоци, као и до сада, и даље траже и купују наше доларе.

Постоји, међутим, решења и без Божје помоћи. Оно је у рукама америчке владе. Исто тако као што су претходне администрације руинирале долар и нагомилале дугове, то се може решити истим оружјем, али у обрнутом смеру. Треба скресати јавну потрошњу и повећати порезе. Председник Буш би хтео да ратује по свету, да издваја за војне трошкове 500 милијарди долара годишње, више него цео остали свет, а да смањује и замрзава порезе. То не може, не бар без дугова.

И шта ће бити са доларом? У сваком случају још је рано за било какве црне прогнозе. Новац и даље долази у Америку. Добро још иде и Америци и свету. Може још овако. Опасност може да дође са „стране", од новог таласа тероризма, нарочито оног нуклеарног, нових ратова на „континенту нафте", од краха кинеског економског чуда. У међувремену, штампање долара се наставља, Америка сваког дана на име камате за спољни дуг плати бар десет милијарди долара и чека да се истог тог дана у њену касу са стране слију бар две милијарде.

■ **Борислав ЛАЛИЋ**

СУДОКУ

У празна поља распоредите бројеве од 1 до 9 али тако да у сваком реду и колони буду различити бројеви, а исто тако и унутар сваког квадрата 3x3. Мала помоћ: почните од поља обиљеженог тачком.

ЛАКО

	2	4		7		1	8	
8	1			4			2	7
9		7	8	·	2	3		5
			6	5	8			
7								2
			7	2	9			
3		5	2		7	4		9
1	7			9			5	8
	9	6		8		2	7	

СКАНДИНАВКА

АУТОР ДЕЛИЋА	ГАД, ИЗРОД, НЕЧОВЈЕК	НА СЛИЦИ ЈЕ ...	САСТАВНИ ВЕЗНИК	ТОРИНО	ПРОИЗВОДИТИ КЛОКОТ	КИСЕОНИК	ЛИПА НА СТУЖИ У ВОЈСЦИ	СЛОВА ИЗА "В" И "Б"	ВЕЛИКИ СКУП ЗВИЈЕЗДА У КОСМОСУ	ИМЕ АМЕРИЧКОГ ГЛУМЦА МАРФЕЦА
ГЛАС СРПСКЕ	БРКАТА РИЈЕЧНА РИБА							ОПРАМБЕНИ ИГРАЧ (СПОРТ.)		
ДУЖИ ОБЛИК ПРЕДЛОГА "С"			СЛОВА ИЗА "Ђ" И "К" / ШАХИСТКИЊА СТЕФАНОВА			ВЕЛИКА СТОЧНА МУВА / СТАНОВНИК ДЕЛАЈА У НЕДЈЕЉИ				
ОТИЛИЛА КРАВЕ				ДИО УСТАНОВЕ (МН.) / ПИСАЦ КОЛИВЕЛ						
ОНА ЈЕ ...										У ЊЕМУ СУ ВЕЛИКЕ ОЧИ
"ЗАНАТСКА КОМОРА СРБИЈЕ"	ПРЈЕАВШТИНА (ПОКР.)							"КУЋНИ САВЈЕТ" / 4. ВОКАЛ		
НЕРАЗВИЈЕНОСТ										
КРАКАТ МУШКАРАЦ, КРАКОВА (МН.)								"ИМЕНИК РОБЕ" / "ИСТОК"		
САНИРАЊЕ, ОЗДРАВЉЕЊЕ										
ПИСАЦ БИОГРАФИЈЕ	ВРСТА ЖИТАРИЦЕ (ПОКР.)							СЛОВА ИСПРЕД "Б" И "Ц"		
СУШТИНА, СРЖ				ГРАД И ПОКРАЈИНА У ШПАНИЈИ						
ИШЧИЈА ОДМИЛА, ИВО										
"ОСТРВО"		ОРАНИЦА	"АМПЕР" / НАРКОТИЧКО СРЕДСТВО							
СРЈЕА, БИЈЕС										
ПОК. ГЛУМЦА ХЕЈВОРТ										
ПРИПАДНИК АЗИЈСКОГ НАРОДА, АВАРИЈА, ОБАР										
ИМЕ АМЕРИЧКЕ ГЛУМИЦЕ ФОСЕТ										

РЈЕШЕЊЕ ИЗ ПРОШЛОГ БРОЈА: ОБЈОСТ, ТРАВКА, ОК, ЧЕН, К, ТАЈЕ, ЈАРА, ПО, ГЛОСАТОРИ, У, РН, РАЈОВАЊА, УС, И, ГИРСКА ПЕЧИНА, ВРАЧ, КОЛЕГИЈУМ, ЈУГ, ПОЛИТИН, КЉ, ЕТАР, КАТАРКА, Е, СИРАР, Ц, РЈЕШИН, АНИЛИН, ОКЕ, ЕЈИ, КАНАТАНКА, СИАК.

РЕБУС

НЕПАЖЉИВИ КУВАР
(фраза: 5,1,5,2)

З. Делић

РЈЕШЕЊЕ ИЗ ПРОШЛОГ БРОЈА: ПЛАН И НАЦРТ.

СКАНДИНАВКА

АУТОР ДЕЛИЋА	КОТВА, АНКЕР	ОЗНАКА ЗА ЛОВЦА У ШАХУ	"ОВОГ МЈЕСЕЦА"	НАКИТ НА РУЦИ ИЗНАД ШАКЕ	ГЛАС СРПСКЕ	"ЧЕТА"	ГРАД СА СЛИКЕ	ГРАД У КИНИ	НОТАРОВА КАНЦЕЛАРИЈА	"АЛГ"	НАЛЕТ, НАСТАЈ	ОНАЈ КОЈИ ПУНО КЉЕПЕЊЕ	"ИЗВРШНИ БИРО"	УСТРУГАВАЊЕ	ИЗРАСЛИНА НА ЉЕБИМА КАМИЋЕ
НАЈВРЈЕДНА КОЛИЧИНА ЖИВОТИЊА					УБРАТИ ДОВОЉНО	ПЛАНИНА ИЗНАД ГРАДА СА СЛИКЕ		СЛАТКО АЛКОХОЛИЧНО ПИЋЕ (МН.)							
САСТАВНИ ВЕЗНИК		МАНУВЛИН ИМЕЊАК, МАНУЕЛ / ЖЕНСКО ИМЕ, ЗИНАИДА								ИМЕ ПИСЦА КАМИЈА / "ИЗДАВАЧКИ САВЈЕТ"					
"ДОМ ЗДРАВЉА"			ПОДЛАВИТИ / "ПАЉЕЖ"										СЛОВА ИЗА "Т" И "А" / СТАМЕНИН ИМЕЊАК		
ЕНТИТЕТ БиХ СА ГРАДОМ СА СЛИКЕ															
ОНА И ...			ВИЗНИСМЕН, ПОЛ / "КЛИНИЧКИ ЦЕНТАР"							ТЕТКА ОДМИЛА / РОМАН ЕМИЛА ЗОЛЕ					АРСЕНИЈЕ КРАВЕ
ИМЕ ПОК. РЕДИТЕЉА МАЛА	ВРСТА ДРАГОГ КАМЕНА										ИМЕ ФОЛК ПЈЕВАЧИЦЕ САВИЋ				
ЈАВНА ПРОДАЈА НАЈМЕТАЊЕМ											АМЕРИКАНАЦ (РАЗГ.) / ГЛУМАЦ ПАЧИНО				
ЕКСТРЕМИТЕТ			ТАНКА ПАМУЧНА ТКАНИНА / "МЈЕСТО"				УМЈЕТНИЧКА ПРИРЕДБА СВАКЕ ГОДИНЕ / "КРУНА" / АУСТРИЈА							"СЈЕВЕР" / ОЗНАКА ЗА КРАЉА У ШАХУ	
ОТВОР У ЗЕМЉИ					ГЛАС СРПСКЕ	СТАНОВНИЦА КАТАЛОНИЈЕ									

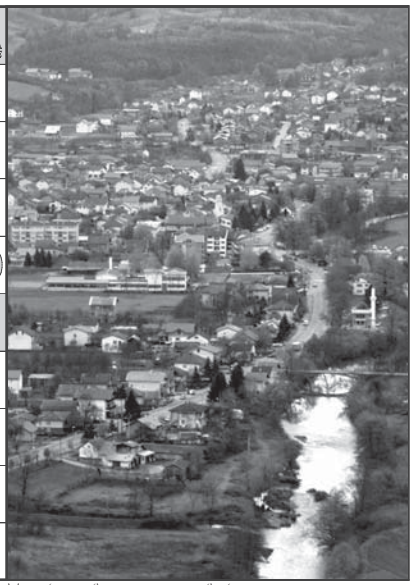

РЈЕШЕЊЕ ИЗ ПРОШЛОГ БРОЈА: КОЛАРСТВО, ЈОУНС, АМОЕТ, О, ПОКРАЈ, ВОН, АРЛ, ТР, ТАНЕ, АРГО, МОЉРИЧА, АМ, ЉУБНО ВЕЗТЕНО, Е, АК, Р, ТРАБИК, РАИ, РЕПУБЛИКА СРПСКА, Ц, ОБЕЋОВАЦ, КИЧ, НИЈИ, ЈАНАКИЛ, КА.

Тужним срцем јављамо свој родбини, пријатељима и комшијама да је дана 27.10.2007. године у 57. години живота након тешке болести преминуо наш драги

ЗОРАН (Ђорђе) ВАСИЉЕВИЋ

Сахрана драгог нам покојника обавиће се 29.10.2007. године у 14 часова на Пердувовом гробљу.
Ожалошћени: супруга Душанка, син Милан, кћерка Маријана, сестра Мара, породице Васиљевић и Чекић, те остала родбина и пријатељи.

000007 Б-7 Г

Посљедњи поздрав вољеном

ЗОРАНУ

од супруге Душанке.

000007 Б-5 Г

Посљедњи поздрав мом тати

ЗОРАНУ

од сина Милана.

000007 Б-5 Г

Посљедњи поздрав најдражем тати

ЗОРАНУ

од кћерке Маријане.

000007 Б-5 Г

Посљедњи поздрав драгом брату

ЗОРАНУ

од сестре Маре и зета Недељка.

000007 Б-5 Г

Посљедњи поздрав драгом ујаку

ЗОРАНУ

од нећака Дарке, Тее, Косте и Ксеније.

000007 Б-5 Г

Посљедњи поздрав мом ујки

ЗОРАНУ

од његовог Јаблана и Анђеле.

000007 Б-5 Г

Посљедњи поздрав нашем драгом

ЗОКИ

од снахе Јулије са дјецом.

000007 Б-5 Г

Посљедњи поздрав мом паши

ЗОКИ

од Љубе са породицом.

000007 А-6 Г

Посљедњи поздрав нашем драгом

ЗОКИ

од сестре Дуње, Мише, Ведрана и Дејана са породицама.

000007 А-6 Г

Посљедњи поздрав драгом

ЗОКИ

од породице Драгојевић.

000007 А-6 Г

Посљедњи поздрав нашем

ЗОРАНУ

од Мире, Биљане и Дијане са породицама.

000007 А-6 Г

Посљедњи поздрав драгом брату

МИЛОШУ

од брата Здравка и снахе Љубице са породицом.

000002 А-1 Г

Посљедњи поздрав драгом ујаку

МИЛОШУ

од сестричине Милане, Богдана и Марка.

000002 А-1 Г

Посљедњи поздрав драгом ујки

МИЛИ

од сестричине Љиљане.

000002 А-1 Г

Посљедњи поздрав драгом ујаку

МИЛОШУ

од сестричине Драгане, Ђорђа, Данила, Јане и Матије.

000002 А-1 Г

Посљедњи поздрав нашем драгом

ЗОКИ

од Мире и Ленке са породицом.

000008 А-6 Г

Посљедњи поздрав драгом

ЗОРАНУ ВАСИЉЕВИЋУ

од колектива Tomato Commerce.

000005 А-8 Г

Тужним срцем јављамо свој родбини, пријатељима и комшијама да је дана 27.10.2007. године у 64. години живота преминуо наш драги

МИЛОШ (Милоша) ЛАЗИЧИЋ

Сахрана драгог нам покојника обавиће се 29.10.2007. године у 14 часова на Новом гробљу у Бањој Луци.
Ожалошћени: супруга Бранка, брат Здравко, сестре Грозда, Босиљка и Љиља, снаха Љубица, синовци Драженко, Милан и Ђоле, синовка Гроздана, сестрићи Раденко, Зоран и Младен, сестричине Ранка, Драгана, Љиљана, Милана и Биљана и остала родбина и пријатељи

000002 А-8 Г

Посљедњи поздрав вољеном супругу

МИЛОШУ

од његове супруге Бранке.

000002 А-6 Г

Посљедњи поздрав вољеном брату

МИЛОШУ

од сестре Босиљке и сестрични Драгане, Љиљане и Милане.

000002 А-6 Г

Посљедњи поздрав радном колеги

МИЛОШУ

од фабрике „Гасбетон-целкон".

000002 А-6 Г

Посљедњи поздрав драгом чичи

МИЛОШУ

од синовца Милана, снахе Санде и Ђолета.

000002 А-1 Г

Посљедњи поздрав драгом чичи

МИЛОШУ

од синовца Драженка и снахе Аделе.

000002 А-1 Г

Посљедњи поздрав драгом чики

МИЛОШУ

од његове синовке Гроздане са породицом.

000002 А-1 Г

Посљедњи поздрав драгом брату

МИЛОШУ

од сестре Љиље, зета Стеве и сестрића Младена.

000002 А-1 Г

Посљедњи поздрав драгом ујаку

МИЛОШУ

од сестричине Биљане, Миће, Јована и Наталије.

000002 А-1 Г

Посљедњи поздрав драгом брату

МИЛОШУ

од сестре Грозде са породицом.

000002 А-1 Г

Посљедњи поздрав драгом ујаку

МИЛОШУ

од сестрића Раденка, Биљане, Ведрана и Бориса.

000002 А-1 Г

СЛУЖБА ЧИТУЉА

тел: 051 / 223 - 210

Посљедњи поздрав рођаку

МИЛОШУ

од Миће Лазичића са породицом.

000002 А-1 Г

Посљедњи поздрав драгом ујаку

МИЛОШУ

од сестрића Зорана.

000002 А-1 Г

Посљедњи поздрав драгом брату

МИЛОШУ

од Душка Радановића са породицом.

000002 А-1 Г

Посљедњи поздрав драгом брату

МИЛОШУ

од брата Мирка Лазичића и снахе Јованке са породицом.

000002 А-1 Г

Посљедњи поздрав рођаку

МИЛИ

од Душана - Дуле Лазичића са породицом.

000002 А-1 Г

Посљедњи поздрав драгом ујаку

МИЛОШУ

од сестричне Ранке и Ђурђице.

000002 А-1 Г

У понедјељак, 29.10.2007. године, навршава се тужна година од уснућа вољеног супруга и оца

ГОРАНА САВИЧИЋА

Тога дана у 11 часова посјетићемо његову вјечну кућу у Борику на гробљу „Свети Пантелија", положити цвијеће и упалити свијеће. Позивамо родбину и пријатеље да нам се придруже.
Супруга Милица, кћерка Николина и син Бојан

000002 Б-1 Г

Тужно сјећање на драгог

ГОРАНА

Породица Поповић

000026 А-8 М

провјерено најгласнији ГЛАС СРПСКЕ

Тужно сјећање на нашег драгог

ГОРАНА САВИЧИЋА

Кафе бар „Тополино"

000010 А-6 Г

Тужно сјећање на драгог

ГОРАНА САВИЧИЋА

Тетка Вида, Данијел и Маја.

000009 А-1 Г

Тужно сјећање на драгог

ГОРАНА САВИЧИЋА

Тетка Драгојла, Мирослав, Гордана и Јагода

00009 А-1 Г

Тужно сјећање на драгог зета

ГОРАНА САВИЧИЋА

Породица Мајкић

000002 А-8 Г

Тужно сјећање на драгог

ГОРАНА

Породица Малбашић

000026 А-8 М

Тужно сјећање на драгог

ГОРАНА

Злаја и Драгана

000016 А-8 М

Тужно сјећање на драгог

ГОРАНА

Особље и гости кафе бара „Ајах"

000016 А-1 М

Тужно сјећање на драгу

ПАВУ ПРЕРАД

29.10.1996 - 29.10.2007.

С поштовањем и тугом радо те се сјећају
твоји најмилији

000013 А-1 М

Тужно сјећање на драгог директора

ГОРАНА

Џицо и Санда

000016 А-8 М

Тужно сјећање на драгог

ГОРАНА

Вријеме које пролази не може избрисати сјећање и успомену на тебе.
Породица Удовчић

000016 А-8 М

Тужно сјећање на драгог

ГОРАНА

Живот је тренутак, а сјећање вјечно, бол није у ријечима и сузама, већ у срцима у којима ћеш остати вјечно.
Дадо и Дарија

000016 А-8 М

Тужна година без великог човјека и правог пријатеља

ГОГИЈА

али сјећање остаје заувијек.
Горан Бојић са породицом

000004 А-8 Г

ГОЈКО (Милана) ТАДИЋ

30.10.1997 - 30.10.2007.

Никад те нећемо заборавити.
Породице Тадић, Кожул, Савић и Курузовић

000012 А-2 Г

Тужно сјећање на драгог брата

МИШУ ВРАНЧИЋА

Године пролазе, а туга и бол не престају.
Сестра Драгана са породицом

000005 А-2 Г

Са великом тугом, с љубављу и поштовањем, обавјештавамо родбину и пријатеље да нас је наша

БОСИЉКА (рођ. Кос) ЂУРИЋ

напустила 27.10.2007. године у 95. години. Сахрана ће се обавити у понедјељак, 29.10.2007. године у 13 часова на гробљу „Свети Пантелија" у Борику.
Ожалошћени: син Бошко, кћерке Љепосава, Милија, Стојка и Ружица, дјевер Илија, сваха Невенка, зетови Драго, Иван, Томислав и Младен, унучад и праунучад, породице Ђурић, Кос, Дојчиновић, Шуман, Кнежевић, Јаковљевић, Шукало и Панић те остала родбина и пријатељи

000013 А-8 Г

Посљедњи поздрав драгој мајци и свекрви

БОСИЉКИ ЂУРИЋ

Син Бошко и сваха Невенка

000013 А-4 Г

Посљедњи поздрав драгој мајци

БОСИЉКИ ЂУРИЋ

Кћерка Љепосава

000013 А-4 Г

Посљедњи поздрав драгој мајци и пуници

БОСИЉКИ ЂУРИЋ

Кћерка Милија и зет Иван

000013 А-4 Г

Посљедњи поздрав драгој мајци и пуници

БОСИЉКИ ЂУРИЋ

Кћерка Стојка и зет Драго

000013 А-4 Г

Посљедњи поздрав пуници

БОСИЉКИ ЂУРИЋ

Зет Томислав

000013 А-3 Г

Посљедњи поздрав нашој драгој

БОСИЉКИ ЂУРИЋ

од породице Седић.

000013 А-3 Г

Посљедњи поздрав нашој драгој

БОСИЉКИ ЂУРИЋ

Даринка, Милорад и Огњен Тодоровић

000013 А-3 Г

Посљедњи поздрав нашој баки и прабаки

БОСИЉКИ ЂУРИЋ

Мирослав, Татјана, Ведран и Милан

000013 А-3 Г

Посљедњи поздрав нашој баки и прабаки

БОСИЉКИ ЂУРИЋ

Мирјана, Борислав и Стефан

000013 А-3 Г

Посљедњи поздрав нашој баки и прабаки

БОСИЉКИ ЂУРИЋ

Жељко, Брана, Славиша и Тамара

000013 А-3 Г

Посљедњи поздрав нашој баки и прабаки

БОСИЉКИ ЂУРИЋ

Дарко, Сузана, Ивона и Андреј

000013 А-3 Г

Посљедњи поздрав нашој баки и прабаки

БОСИЉКИ ЂУРИЋ

Саша, Зорана и Аљоша

000013 А-3 Г

Посљедњи поздрав нашој баки и прабаки

БОСИЉКИ ЂУРИЋ

Сања, Миле, Ирина, Елена и Алекс

000013 А-3 Г

Дана 29. октобра 2007. године навршава се тужних 11 година како са нама није наша

НАДА КОТАРАШ

Њени најмилији

000002 А-1 М

Дана 1. новембра навршава се година дана од изненадне смрти нашег вољеног брата

ВЛАДЕ ДАКИЋА

Ожалошћени и с тугом брат Ратко, сваха Слађана, те Марко и Душко, сестра Вукосава, Мишо, Саша и вјечно ожалошћени отац Раде

000003 А-3 Г

Посљедњи поздрав нашој баки и прабаки

БОСИЉКИ ЂУРИЋ

Живко, Нада, Дејан, Дражен и Давид

000013 А-3 Г

Посљедњи поздрав нашој баки и прабаки

БОСИЉКИ ЂУРИЋ

Драшко, Сузана, Аријана и Исидора

000013 А-3 Г

Посљедњи поздрав нашој баки и прабаки

БОСИЉКИ ЂУРИЋ

Синиша, Славица, Славен и Марија

000013 А-3 Г

Посљедњи поздрав мојој баки

БОСИЉКИ ЂУРИЋ

Унука Ивана, зет Игор и породица Панџић

000013 А-3 Г

Посљедњи поздрав драгој

МИЛОСАВКИ ТЕШАНОВИЋ

од синова Миле и Ненада и кћерке Рајке са породицама.

000011 А-1 Г

Тужним срцем јављамо родбини, пријатељима и комшијама да је дана 26.10.2007. године након краће болести преминуо у 82. години живота наш драги

УРОШ БАБИЋ

Сахрана драгог нам покојника обавиће се 29.10.2007. године у 13 часова на Новом гробљу у Бањој Луци.
Ожалошћени: супруга Борка, сестра Даринка, зет Стеван, братићи, сестрићи, братичине и сестричине те остала многобројна родбина и пријатељи

000016 А-8 Г

Посљедњи поздрав тетку

УРОШУ

од Ранка Аничића са породицом.

000016 А-1 Г

Посљедњи поздрав тетку

УРОШУ

од Ковиљке и Филипа са породицом.

000017 А-1 Г

Посљедњи поздрав драгом брату

УРОШУ

од сестре Даринке са породицом.

000018 А-1 Г

Посљедњи поздрав тетку

УРОШУ

од Пере и Стојанке са породицом.

000019 А-1 Г

Посљедњи поздрав драгој мајци, пуници, баки и прији

БОСИЉКИ ЂУРИЋ

Кћерка Ружица, зет Младен, унука Маја и пријатељи Љепосава и Мирко Шукало

000013 А-4 Г

Навршило се шест тужних мјесеци од смрти нашег драгог

БОШКА КОПРЕНЕ

Судбина нас је спојила, подарила срећу, уживали смо у нашој љубави и нашој дјеци, ал' смрт те одвоји од нас. Остала је туга, бол и сјећање на наше успомене.
Твоја супруга Душанка

000024 А-4 Г

Навршило се шест тужних мјесеци од смрти драгог оца

БОШКА КОПРЕНЕ

Син Александар, унука Александра и сваха Драгана

000024 А-2 Г

Навршило се шест тужних мјесеци од смрти драгог оца

БОШКА КОПРЕНЕ

Син Младен

000025 А-1 Г

Посљедњи поздрав пријатељу

ЗОКИ

од Николе Антонића са породицом.

000014 А-2 Г

Посљедњи поздрав драгом

ЗОРАНУ ВАСИЉЕВИЋУ

од породица Гавриновић и Мијатовић.

000014 А-3 Г

Посљедњи поздрав драгом

ЗОРАНУ

од породица Роквић и Башић.
000027 А-1 Г

Посљедњи поздрав драгом брату

ЗОРАНУ

од сестре Зоре са породицом.
000028 А-1 Г

Тужно сјећање на драгог сина и брата

БОБАНА АДАМОВИЋА

29.10.2005-29.10.2007.

Мајка Радмила, сестра Драгана, зет Горан и сестрић Бобан
000015 А-2 Г

Тужно сјећање на драгог супруга и тату

ЗЛАТКА АДАМОВИЋА

24.4.2007-24.10.2007.

Супруга Радмила, кћерка Драгана, зет Горан, унук Бобан
000015 А-2 Г

Тужно сјећање на драгог и вољеног супруга и тату

БОБАНА АДАМОВИЋА
29.10.2005-29.10.2007.

Супруга Сања и кћерка Настасија
000015 А-1 Г

Тужно сјећање на драгог зета

БОБАНА АДАМОВИЋА

Перо, Нада и Горан Глигић
000015 А-1 Г

Тужно сјећање на драгог

ЗЛАТКА АДАМОВИЋА

Снаха Сања, унука Настасија и пријатељи Глигић
000015 А-1 Г

Тужним срцем јављамо свој родбини, пријатељима и комшијама да је дана 28.10.2007. године у 61. години живота преминула наша драга

ДАРИНКА (рођ. Мирковић) ГЛИГОРИЋ

Сахрана драге нам покојнице обавиће се 30.10.2007. године у 13 часова на градском гробљу у Лакташима.
Ожалошћени: супруг Радивоје, синови Светозар и Никица са породицама, сестра Милка и брат Никица те остала многобројна родбина и пријатељи
000029 А-8 Г

Тужно сјећање на драгог пријатеља

ГОРАНА САВИЧИЋА

Породица Врањеш
000020 А-8 Г

Тужно сјећање на драгог пријатеља

ГОРАНА САВИЧИЋА

Бранислава Пушац
000021 А-8 Г

Тужно сјећање на драгог пријатеља

ГОРАНА САВИЧИЋА

Особље кафе-бара „No1"
000020 А-1 Г

Посљедњи поздрав драгом зету

МИЛОШУ ЛАЗИЧИЋУ

од Рушка и Велинке Поповић.
000023 А-1 Г

Посљедњи поздрав нашој драгој мајци, баки и прабаки

САВКИ РАШКОВИЋ

од сина Предрага, кћерке Споменке, снахе Славице, унучади и праунучади.
000026 А-3 Г

Посљедњи поздрав драгом течи

МИЛОШУ ЛАЗИЧИЋУ

од Александре, Горана, Маријане и Душка Поповић.
000023 А-1 Г

МРКОЊИЋ ГРАД 050

Општина	220-920, 211-353 и факс 211-184	- путна служба	280-072, 280-023 и 280-001
Општина Инфо ДЕСК	220-950	Електродистрибуција	211-249
Аутобуска станица	211-093	„Електропренос"	220-050
Дом здравља „Др Јован Рашковић"	211-319	Културни центра	211-503
Хитна помоћ	211-030	Народна библиотека	213-746
Комунално предузеће „Парк"	211-506	Транзитни телеком	211-011
Вартогасно друштво	211-482	Ветеринарска станица	211-308
Станица јавне безбједности (централа)	211-042	Хотел „Крајина"	211-338
Полицијска станица за безбједност саобраћаја „Мркоњић путеви"	211-122	Тужилаштво	211-216
		Радио ШИК	220-140
		Туристички центар „Балкана"	212-505

ЛАКТАШИ 051

Општина	533-095, 532-271, 532-370	Туристичка организација општина Лакташи	533-269
Дом здравља (дежурна служба)	532-131	Центар за социјални рад	530-306
Полицијска станица	532-161	Црвени крст	532-034
Добровољно ватрогасно друштво	532-112	Дом културе	532-217,
	тел./факс 532-399	Библиотека	535-196,
Електродистрибуција	532-099	Пољопривредна стручна служба	530-595
Водоводно предузеће „Будућност"	532-072	Студио 078	532-347
Комунално предузеће „Комуналац"	530-195		

ПРЊАВОР 051

Станица олиције	122 и 660-001	Дом културе	663-574
Аутобуска станица	660-462	Хотел „Сити"	065 655-040
Хитна помоћ	660-900	Радио Прњавор	660-881
Електро Прњавор	663-666	Радио Љубић	665-035
Ватрогасно друштво	665-160	Телевизија К-3	640-460
Водовод	664-402	Бањски центар Кулаши	666-101
Скупштина општине	663-740 660-340		

СРБАЦ 051

Дом здравља	740-063	Народни универзитет (Библиотека)	740-116
Полицијска станица	740-027	Водовод и канализација	740-068
Ватрогасна служба (ТВЈ)	740-150	Школски центар „Петар Кочић"	740-135
Скупштина општине (централа)	740-001	Мотел Бардача	758-250
Црвени крст	740-133	Радио Србац	745-302
Електродистибуција	740-004	Туристичка организација	744-470

ЧЕЛИНАЦ 051

Централа: Начелник општине	551-002, 551-014	Народна библиотека „Иво Андрић"	552-547
Предсједник Скупштине општине	551-021, 551-026	Дјечији вртић „Невен"	551-345
Замјеник начелника општине	551-131	Комунално предузеће	551-034
Секретар Скупштине општине	551-948	Технички преглед возила	551-066
Шеф кабинета начелника	551-039	Центар за спорт и културу	552-066
Одјељење за општу управу	551-016	Хотел „Турист"	551-093, 551-230
Одјељење за привреду	551-068	ЈП „Градско гријање"	551-830
Одјељење за финансије	552-854	СРЧ Радио „Челиначке новине"	555-200
Одјељење за урбанизам и стам-ком. послове	552-714		552-547
Пошта	551-053	Дом здравља: Централа	551-044
Средња школа	551-061	Апотеке: Дом здравља „Хемофарм"	551-047
Основна школа „Милош Дујић"	551-009		555-080
		„Маргомедик"	552-561
		Хитна помоћ	551-015 и 124

КОТОР ВАРОШ 051

Киоск „Гласа Српске"	785-130	Центар за социјални рад	785-160
Ватрогасно друштво	785-104	Бензинска пумпа „Петрол"	785-163
Хитна помоћ	782-003	Бензинска пумпа „Бор петрол"	785-606
Апотека	784-140	Нова банка	782-021
Народна библиотека	782-052	Развојна банка	782-018
Билетарница „Голубић"	785-326	Робна кућа „Квимпекс"	785-208
Комунално предузеће	784-063	Пошта	782-116
Електро-пословница	782-011	Телеком	782-022
Скупштина општине (централа)	782-109	Теледом	784-130
Хотел „Ст. Петар"	783-002	Биро за запошљавање	785-035
Црвени крст	782-197	Радио Котор Варош	785-266

ТЕСЛИЋ 053

Полицијска станица	434-601	Територијална ватрогасна јединица	410-870 и 123
Аутобуска станица	403-611	Хитна помоћ	432-994 и 124
РЈ Електродистрибуција	430-226	Породична медицина	436-658
Народна библиотека „Данило Киш"	410-760	Водовод	440-142
СПКД „Просвјета"	436-363	ЗТЦ Бања Врућица хотел „Кардиал"	421-200
Скупштина општине	431-451	Хотел „Херцеговина"	431-415

ДЕРВЕНТА 053

таница јавне безбједности	312-222	Аутобуска станица	331-911
Саобраћајна полиција	331-699	Такси	065/949-678
Дом здравља (централа)	333-292	Скупштина општине	315-100
Дом здравља (породична медицина)	337-030	Основни суд	333-267
Комуналац	333-466	Апотека ИЦН Галеника	333-535
Електродистрибуција	333-067	Апотека Стефановић	333-250
Ватрогасци	333-461	Библиотека	336-643
Ауто-мото друштво	331-603		

РОГАТИЦА 058

Апотека	415-955	Црвени крст	415-447
Аутобуска станица	416-127	Скупштина општине	
Хитна помоћ	415-017	- начелник	415-106
Ватрогасна служба	415-155	- централа	415-406
Станица полиције	415-101	Радио „303"	417-730
Пошта-шалтери	415-129	Хотел „Борике"	482-614
Ауто-мото друштво	415-309	„Комуналије"	415-426
Бензинска пумпа	415-114	„Комрад"	420-450
„Електродистрибуција"	415-023		

БИЛЕЋА 059

Полиција	372-555	„Југопревоз"	370-028
Хитна помоћ	372-155	Скупштина општине	370-06 или 370-759
Ватрогасци	370-796	„Електро-Билећа"	372-591
Народна библиотека	370-689	Ветеринарска станица	372-201

ПРЕПОРУЧУЈЕМО

РТ РС 00.00 *Издаја*

Џејн Фере прекрасна је дјевојка, истовремено и хладнокрвни плаћени убица. У бијегу је пред мафијом са ковчегом прљавог новца украденог од мафијашког боса. Шеснаестогодишњи Кери такође је у бијегу, и то од дилера у потрази за новцем. Његова мајка Емили одлучује да са Керијем побјегне у Тексас те тамо започне нови живот. То јој неће бити нимало лако с обзиром на то да не посједује довољно новца ни за пут. Ту се сусрећу са Џејн која им пружа финансијску помоћ како би је сакрили. Трио креће на пут аутомобилом који се убрзо квари, те су присиљени да проведу ноћ у мотелу.
Улоге: Адам Болдвин, Ерика Еленијак, Жили Дипаж
Режија: Марк Л. Лестер ■

АТВ 12.00 *Велика фрка*

Чеда је службеник којег сви малтретирају. Шета пудлицу, прави кафу за друштво покераша његове супруге, брине о свима... Чеда полази у бању, јер је његова пуница одлучила да иде на годишњи одмор, а он је, наравно, обавезна пратња.
Улоге: Драган Николић, Радмила Живковић, Оливера Марковић
Режија: Милан Јелић ■

К3 23.00 *Биће боље сутра*

Сасвим обичан догађај, куповина траке за паковање, открће нам карактере и понашање мале групе људи у вртлогу хаоса модерног друштва. Иако подстиче расправе и преиспитивање, овај догађај (као и његове различите посљедице) такође ствара и везе... Ово је прича о људима који лако можемо бити и ми, помало ометени могућностима живота. Жан Лабрин нам показује путеве које наши јунаци прелазе у току седам дана, путеве које и ми понекад бирамо, и описује односе међу људима који нас окружују, али на необичан и надасве комичан начин.
Улоге: Натали Беј, Изабел Кар
Режија: Жан Лабрин ■

ОБН 22.00 *Вампирски клан*

Родерик Џастин је оснивач фамозног клана вампира чији чланови су тинејџери који вјерују да ће режући вене и пијући крв постати вампир. Дружили би се, резали си вене и испијали крв једни од других. Род је своје сљедбенике наговорио на отмицу сестре његове бивше дјевојке и убиство њених родитеља. Вјеровао је да ће му убиство помоћи у отварању врата пакла и преображавању у вампира. Када су остали чланови клана већ полако почели схватати о каквом се лудаку ради, било је прекасно.
Улоге: Дру Фулер, Кели Кругер, Спенсер Редфорд
Режија: Џон Веб ■

НОВА 1.45 *Игра завођења*

Снажно лупање доводи лијепу младу дјевојку Елену Робертс до врата свог скромног чикашког стана. Два полицајца је одмах ухапсе. Елена се у затвору спријатељи са Шарлотом, ироничном новинарком која је притворена због непоштовања суда. Елена јој исприча своју причу: на бостонском аеродрому прије двије године, згодни и угледни неурохирург др Дејвид Стилман понудио је Елени превоз до хотела у ком ће присуствовати здравственој конференцији. Током вечере међу њима се развила снажна привлачност. Дејвид је молио Елену да се наставе вијећати у Чикагу упркос томе што је ожењен...
Улоге: Џена Елфман, Сем Робардс, Кејт Бартон
Режија: Џон Бедем ■

РТЛ 21.00 *Кикбоксер 4*

Заточен у затвору, легендарни борац Дејвид Слоун полако труне и нестаје из сјећања људи који су га познавали. Преокрет се догоди када га власти пристану пустити под условом да их одведе у неосвојиво мексичко утврђење прикривеног злочинца Тонг Поа, које чувају опасни стражари, а настањују бројне сексуалне робиње. Слоунов се мотив крије у чињеници шта је Тонг По, свјетски првак борилачких вјештина, заточио његову супругу, па је спреман на све како би изравнао рачуне.
Улоге: Саша Мичел, Николас Гест, Мишел Красну
Режија: Алберт Пјун ■

ХРТ 1 14.40 *Тексашанин Џон Слотер*

Једног врућег љетног дана 1870. у тексашки градић Фрајотаун ујаше млади ранчер Џон Слотер и нападну га двојица револвераша. Након што вјешто устријели обојицу, Џон дозна да су га напали због сличности са славним тексашким ренџером Беном Џенкинсом. Бен му објасни да велике бијеле шешире углавном носе ренџери и понуди Џону да им приступи, што овај одбије, јер жели да буде каубој а не ренџер. Након што Џоновог шефа неколико дана касније убију крадљивци стоке предвођени Френком Дејвисом, трећим најопаснијим човјеком југозапада, млади се ранчер предомисли и одлучи придружити чуварима закона...
Улоге: Томас Трајон, Хари Кери Јуниор, Роберт Мидлтон
Режија: Хари Келер ■

РТРС

6.05 Јутарњи програм
9.00 Кухињица
9.30 Питајте, тражимо одговор
10.00 Вијести
10.05 Приче Ниће Црвчка
10.25 Луде године
11.00 ТВ енциклопедија знања
11.10 Марфијев закон, серија
12.00 Вијести
12.15 Старс
12.30 Ејмонт, серија
12.55 Култура живљења
13.40 Актуелни разговор
14.00 Кошаркаши, серија
14.40 Ах, та планета
15.00 Технолошко знање
15.30 Кухињица
16.00 Ејмонт, серија
16.30 Српска данас
17.25 И ја бих у ЕУ
17.35 Свијет изблиза
18.00 Гордост, серија
19.00 Старс
19.15 ТВ енциклопедија знања
19.30 Дневник
20.05 ТВ Бинго
21.05 Пресинг
22.30 Инфо профил
22.45 Спорт
23.15 Мјесто злочина: Мајами, серија
0.00 Издаја, филм
1.30 Музички програм
2.00 Дневник
2.30 Пресинг
3.50 И ја бих у ЕУ
4.00 Свијет изблиза
4.25 Српска данас
5.10 Музички програм

@

6.02 Музика
7.00 Јутарњи програм
7.30 Дуда сат шоу
8.10 АТВ магазин
8.55 Вијести
9.00 Нинџа корњаче, цртани филм
9.30 Денвер, посљедњи диносаурус, цртани филм
10.00 Породично благо, серија
11.00 Живот светаца, мини-серија
12.00 Велика фрка, филм
14.00 Домина
15.00 Браћа и сестре, серија
15.55 Вијести
16.00 Денвер, посљедњи диносаурус, цртани филм
16.30 Братз, цртани филм
16.55 Породично благо, серија
18.00 АТВ магазин
19.00 Вијести
19.40 Музички програм
20.00 Не бих требао бити жив
21.00 Досије
22.00 Браћа и сестре, серија
23.00 Вијести
23.20 Нип Так, серија
0.25 Живот светаца, мини-серија
1.30 Црвена прашина, филм
--- Велика фрка, филм
--- Вијести
--- АТВ магазин

ВН

6.30 Јутарњи програм
8.30 Случајни партнери
9.20 Записи поред пута
10.00 Новости
10.05 Дивљи свијет
11.00 Строго повјерљиво
12.00 Новости
12.05 Шарлота Греј, филм
14.05 Мушки свијет, серија
15.00 Америка, серија
15.50 Алтернативна медицина
16.00 Новости
16.15 Ферплеј
17.30 Дебели али срећни
18.00 Данас у Српској
18.25 Мониторинг
19.30 Монитор
20.10 Америка, серија
21.00 БН коктел
22.30 Преглед дана
23.00 Глас Америке
23.30 Строго повјерљиво
0.05 Виртуелно оружје, филм

PINK BH

7.00 Цртани филм
7.25 Сити кидс
7.30 Сарајево на линији
7.40 Међ ин Бања Лука
7.50 Спортисимо
8.00 Опијени љубављу, серија
9.00 Балкан нет
10.00 Кухиња Light
10.15 Марина, серија
11.00 Сломљено срце, серија
12.00 Инфо топ
12.10 Велики брат
13.10 Кафаница код СИС-а, серија
14.00 Инфо топ
14.10 Сарајево на линији
14.25 Међ ин Бања Лука
14.40 Спортисимо
14.50 Скривена камера
15.00 Опијени љубављу, серија
15.50 Инфо топ
16.00 Марина, серија
17.00 Понос Раткајевих, серија
18.20 Кухиња Light
18.30 Велики брат
19.00 Сломљено срце, серија
20.00 Љубав и мржња, серија
20.30 Мијењам жену
21.20 Гранд парада
22.30 Велики брат
23.30 Телефон, филм
1.30 Сарајево на линији
1.45 Међ ин Бања Лука
2.00 Спортисимо
2.15 Голд музика
3.45 Телефон, филм
5.45 Велики брат
6.00 Пинк џубокс

Hit TV

6.45 Ко рано рани
8.20 Хајатовци
10.00 Породично благо, серија
11.00 Живот светаца, серија
12.00 Велика фрка, филм
14.00 Џубокс - SMS музичке желе
14.20 Ројал кафе
15.30 Хајатовци
16.00 Нинџа корњаче, цртана серија
16.55 Породично благо, серија
18.00 Домовина коју волим
19.00 Вијести у 7
19.40 Хоризонти
20.00 Не бих требао бити жив
21.00 Случајеви икс
22.00 Браћа и сестре, серија
23.00 Вијести
23.20 Нип Так, серија
0.20 Живот светаца, серија

К3

9.35 Вијести
9.50 Мјесто за тијесто
10.10 Друга страна љубави, серија
11.00 Бибер и чоколада, серија
12.00 Вијести
12.05 Плаћени убица, филм
14.00 Земља наде, серија
15.00 Вијести
15.05 Куда иде Војводина
16.05 Друга страна љубави, серија
16.50 Супер Били
17.00 Мјесто за тијесто
18.05 Бибер и чоколада, серија
19.00 Новости К3
19.30 Дневник РТС
20.10 Салон, серија
21.00 Потез
22.00 Новости К3
22.30 Криминал у Русији
23.00 Биће боље сутра, филм

Б92

7.00 Дизање, јутарњи програм
10.00 Вести Б92
10.33 Позовите Великог брата
11.00 Питања за шампиона
11.30 Топ шоп
12.00 Вести Б92
12.03 Узми или остави
13.00 Вести Б92 за особе оштећеног слуха
13.10 Топ шоп
13.30 Веселе 70-е, серија
14.00 Вести Б92
14.10 Утисак недеље
16.00 Вести Б92
16.33 Национална географија
17.00 Питања за шампиона
17.30 Тајни агент Изи
18.00 Велики брат
18.30 Вести Б92
19.03 Полиграф
19.33 Велики брат
20.00 Узми или остави
21.00 Желите ли да постанете милионер?
22.00 Велики брат
23.00 Вести Б92
23.33 Велики брат
0.02 Медијум, серија
0.55 Веселе 70-е, серија
1.23 Серија: Саут Парк, серија
1.46 Велики брат

БХТ

6.55 Добро јутро
9.00 БХТ вијести
9.20 Целестин, цртана серија
9.35 Дјечји фестивали
10.00 Севдах на Врелу Босне
10.30 Човјек и вријеме: Хајрудин Шиба Крвавац
11.25 Љепши живот, серија
12.00 БХТ вијести
12.20 Глобал
13.00 Синеманија
13.35 Димензија више
14.30 Мода је...
15.00 Училица
15.30 Целестин, цртана серија
15.45 Нема проблема
16.10 Горштак, цртана серија
16.40 Љепши живот, серија
17.15 Шта једемо
17.45 БХ данас
18.15 Моја породица
19.00 БХТ вијести
19.35 Enjoy MESS - Enjoy БХТ
20.05 Топ листа Надреалиста
21.00 Порота
22.00 Вијести
22.30 Топ гол
23.15 Тајкун, филм
1.20 БХТ вијести
1.30 Enjoy MESS - Enjoy БХТ

RTL Televizija

5.55 Евервуд, серија
6.35 Астробој, цртана серија
6.55 Јагодица Бобица, цртана серија
7.20 Монтекристо, серија
8.10 Принц из Бел-Ејра, серија
8.40 Пуна кућа, серија
9.05 Под истим кровом, серија
9.30 Брачне воде, серија
9.55 Судница
10.25 Вечера за 5
10.55 Ексклузив
11.40 Вијести
11.45 Забрањена љубав, серија
12.15 Птице умиру пјевајући, серија
13.05 Евервуд, серија
13.55 Магнум, серија
14.50 Кобра 11, серија
15.40 Принц из Бел-Ејра, серија
16.10 Пуна кућа, серија
16.40 Под истим кровом, серија
17.05 Сам свој мајстор, серија
17.30 Брачне воде, серија
18.00 Вечера за 5
18.30 Вијести
18.55 Експлозив, магазин
19.05 КТ 2 - Правда на задатку
19.30 Забрањена љубав, серија
20.00 Велики брат
21.00 Кикбоксер 4, филм
22.30 Скривена мета, серија
23.35 Вијести
23.50 Велики брат
0.00 Мјесто злочина, серија
0.50 Куноловац, квиз
2.50 Велики брат
3.50 Генијални ум, филм

Pink

6.00 Добар комшија
7.30 Национални дневник
8.00 Топ шоп
8.15 Теле квиз
8.57 Дигимони, серија
9.28 Марина, серија
10.23 Сити Кидс
10.28 Сити
10.38 Обични људи, серија
11.34 Вокер-Тексашки ренџер, серија
12.25 Ружна Лети, серија
13.19 Сити Кидс
13.24 Гранд шоу
15.23 Љубав и мржња, серија
16.00 Љубав, навика, паника, серија
16.27 Понос Раткајевих, серија
17.25 Национални дневник
17.35 Марина, серија
18.30 Опијени љубављу, серија
19.30 Национални дневник
20.00 Љубав и мржња, серија
20.35 Мењам жену
22.00 Амерички нинџа 4, филм
0.15 Десет секунди за бекство, филм
1.55 Неизрециво, филм

RTS 1

6.00 Вести
6.05 Јутарњи програм
9.00 Вести
9.04 У здравом телу
9.23 Кувати срцем
9.36 Слагалица, квиз
10.00 Вести
10.05 Лов и риболов
10.38 Чудесни свет животиња
11.05 Вести
11.09 Истражитељи из Мајамија, серија
12.00 Дневник
12.15 Спорт плус
12.22 Време, стање на путевима
12.33 Моје омиљено јело са „вегетом"
12.45 Повратак у Идн, серија
13.35 Моји родитељи ванземаљци, серија
13.59 Мира Адања-Полак и ви
14.44 Високи напон, квиз
15.00 Вести
15.06 Високи напом, квиз
15.52 Вести
15.55 Породично благо, серија
17.00 Дневник ТВ Нови Сад
17.20 Евронет
17.25 Шта радите, бре?

Дежурни телефон 231-025

На дежурни телефон грађани се могу јавити и рећи своја запажања, недоумице и потражити одговоре на постављена питања

17.45 Београдска хроника
18.25 Око
18.59 Слагалица, квиз
19.20 Време
19.30 Дневник 2
20.08 Породично благо, серија
21.05 Европско лице, забавни програм
22.00 Вести
22.05 Кључ
23.00 Вести
23.05 Истражитељи из Мајамија, серија
23.53 Време, стање на путевима
0.00 Дневник
0.15 Евронет
0.25 Дивљак Дад, филм
2.12 Европско лице, забавни програм
3.02 Вести
3.05 Кључ
4.03 Око
4.42 Повратак у Ин, серија
5.32 ТВ продаја
5.47 Верски календар

РТС 2

6.02 У здравом телу
6.15 Концерт за добро јутро
6.48 Агроинфо
7.05 Кувати срцем
7.18 Датум
7.24 Верски календар
7.34 Линк, документарни програм
8.00 Транзионик
8.30 Вреле гуме
9.02 Шоу Пере Детлића, анимирана серија
9.29 Винкс, анимирана серија
9.53 Корни и Барни, серија за децу
10.19 Шумска школа, лутка серија
10.26 Марви Хамер, школски програм
10.52 Досије икс и окс
11.00 Аукцијска продаја јавних предузећа
11.40 БЕМУС
12.15 Осма врата
13.15 Строго поверљиво
14.00 Лет за Тангер, филм
15.35 Ометени у развоју, серија
16.00 Ово је Србија
17.00 Транзионик
17.25 Еко рецепт за здрав живот
17.51 Историја Срба
18.20 Досије икс и окс
18.31 Винкс, анимирана серија
18.57 Шоу Пере Детлића
19.21 Шумска школа, лутка серија
19.32 Бени Хил, серија
20.00 Преглед Премијер лиге
21.00 Засењен, филм
22.44 Строго поверљиво
23.32 Ликовна колонија РТС
0.02 Криминалистичке приче, серија
0.52 Лет за Тангер, филм
2.18 Осма врата
3.16 Преглед Премијер лиге
4.08 Историја Срба
4.37 Транзионик
5.03 Строго поверљиво

nova

6.10 Шаљиви кућни видео
6.35 Медвједићи доброг срца, цртана серија
7.25 Пепа прашчић, цртана серија
7.40 Трактор Том, цртана серија
8.00 Сви воле Рејмонда, серија
9.00 Нова лова
11.00 Шаљиви кућни видео
11.30 Showtime
12.25 Козби шоу, серија
13.20 Вијести
13.35 Заувијек комшије, серија
14.10 Случајни милионер, филм
15.50 Свијет према Џиму, серија
16.20 Сви воле Рејмонда, серија
17.20 Вијести
17.35 Козби шоу, серија
18.35 Заувијек комшије, серија
19.15 Дневник Нове ТВ
20.00 Готика, филм
21.45 Увод у анатомију, серија
22.40 Домаћице, серија
23.35 Вијести
23.55 Секс и град, серија
0.25 Вил и Грејс, серија
0.55 JAG, серија
1.45 Игра завођења, филм

HRT 1

7.00 Добро јутро, Хрватска
9.15 Љубав у залеђу, серија
10.00 Вијести
10.05 Трагом браће Сељан: У срце Зеленог континента
10.35 Путовања у дивљину: Зимбабве
11.00 Трећа доб
12.00 Дневник
12.30 Анин двоструки живот, серија
13.15 Опра шоу
13.55 Шкриња: Срце
14.40 Тексашанин Џон Слотер, филм
16.00 Мир и добро
16.35 Хрватска уживо
17.40 Најслабија карика
18.35 Понос Раткајевих, серија
19.30 Дневник
20.10 Латиница: Живјети од свог рада
21.45 Велики бродоломи Јадрана: Свом силом пут Виса
22.30 Отворено
23.20 Вијести
23.30 Вијести из културе
23.40 На рубу науке: Индиго дјеца
0.40 Али Мекбил, серија
1.25 Мјесто злочина: Мајами, серија
2.10 Анђелине очи, серија
2.55 Зовем се Ерл, серија
3.20 Путовања у дивљину: Зимбабве
3.45 Латиница: Живјети од свог рада
5.10 Анин двоструки живот, серија
5.55 Трећа доб

HRT 2

7.10 Нове пустоловине Таличног Тома, цртана серија
7.35 Пука, цртана серија
8.00 Жутокљунац
8.55 Приче Душка Дугоушка, цртани филм
9.20 Нулти сат
9.45 Мала школа новинарства
10.20 Дарсино животињско царство, серија
10.45 Меклеодове кћерке, серија
11.30 Вечера ударених, филм
12.55 Пука, цртана серија
13.20 Нулти сат
14.20 Нове пустоловине медвједића Винија Пуа
14.45 Нора фора
15.15 Вијести на Другом
15.30 Хитна служба, серија
16.15 Жупанијска панорама
16.40 Понос Раткајевих, серија
17.25 Зовем се Ерл, серија
17.55 Узми или остави
18.30 Вијести на Другом
18.40 Пријатељи, серија
19.30 Али Мекбил, серија
20.05 Зовем се Ерл, серија
20.35 Битанге и принцезе, серија
21.15 Мјесто злочина: Мајами
22.05 Вијести на Другом
22.20 Живот и смрт Питера Селерса, филм
0.30 Анђелине очи, серија

OBN TELEVIZIJA

6.15 Загодица Бобица
6.35 Медвједићи доброг срца
7.00 Крстић кружић
7.20 Мемори
7.35 Загодица Бобица
7.55 Мала школа
8.15 Медвједићи доброг срца
8.35 Свезналице
9.40 Холивудске приче
10.00 Сања
11.05 Уточиште, серија
11.55 ОБН инфо
12.10 Бојно поље
12.40 Прељубници
13.35 Луде седамдесете, серија
14.00 Скоро савршен, серија
15.00 Супер милионер
16.15 Холивудске приче
16.55 ОБН инфо
17.00 Уточиште, серија
18.00 Сања
18.55 ОБН инфо
19.05 !hej music
20.00 Куће славних
20.30 Punk´d
21.00 Злочиначки умови, серија
22.00 Вампирски клан, филм
23.45 Just for Laugh
0.00 Чудовиште, филм
1.45 Куће славних
2.15 Punk´d
2.35 Злочиначки умови, серија
3.15 Холивудске приче

ATV

8.00 Вијести
8.05 Понос, серија
9.00 Зачин живота, серија
10.00 Вијести
10.05 Програм за дјецу
11.05 Пут у непознато
11.30 Ековизија
12.00 Дневник у подне
12.15 Паралеле
12.40 Свако добро, Босно и Херцеговино!
14.10 Понос, серија
15.05 Вијести
15.15 Зачин живота, серија
16.10 На други начин
17.00 Федерација данас
17.30 Бибин свијет, серија
18.05 Екстра живот
18.35 3, 4, 1
19.00 Бајка о Сарајеву
19.10 Перо Дјетлић, цртани филм
19.30 Дневник 2
20.05 60 минута
21.15 Миротворац, филм
23.35 Вијести
23.45 Сасвим лично, филм
1.25 Мрзовољни старци
1.55 Звјездане стазе: Војаџер, серија
2.40 Екстра живот

ПРОГРАМ РАДИЈА РЕПУБЛИКЕ СРПСКЕ

6.00 Јутарњи програм
10.00 Вијести
10.05 Заједнички талас
12.00 Подневне вијести
12.15 Послије дванаест
14.05 Свилен конац
16.00 Дневник
16.30 Инструментална музика
17.00 Вијести
17.05 Отворено речено
19.00 Вечерње новости
19.15 Музичка кутија
20.00 Вијести
20.05 Вече уз Радио Републике Српске
22.00 Хроника дана
22.15 Најсвјетлије странице умјетничке музике
23.00 Животок
0.00 Поноћне вијести
0.05 Животок
0.10 Музичка емисија

Фреквенције: Бања Лука - 90,9; Бања Лука, Приједор, Градишка - 92,7; Добој - 90,7; Петрово - 93,5; Бијељина - 89,9; И. Сарајево - 88,7; Требиње - 92,8; Хан Пијесак - 90,3; Фоча - 87,3.

BOBA RADIO

6.30 Добро јутро
6.45 Радио ВВС - новости
7.00 Јутарњи програм
7.30 Путеви
7.50 Вријеме, мали огласи
8.00 Радио RFI - јутарње новости
8.35 Барометар
8.45 Путеви
8.55 Вријеме, мали огласи
9.05 Пријеподневни програм
9.15 Барометар
9.30 Путеви
9.45 Привредне новости
9.55 Блиц актуелности - вријеме - мали огласи
10.05 Отворени програм
10.15 Барометар
10.30 Путеви
10.32 Фон бокс
10.55 Блиц актуелности - вријеме - мали огласи
11.05 Градови
11.55 Блиц актуелности - вријеме - мали огласи
12.05 Поподневни програм
12.15 Барометар
12.25 Путеви
12.30 Радио ВВС, новости
12.55 Вријеме - мали огласи
13.00 Отворени програм
13.05 Музичке новости
13.15 Барометар
13.30 Путеви
13.45 Бизнис сервис
13.55 Блиц актуелности - вријеме - мали огласи
14.15 Барометар
14.30 Путеви
14.55 Блиц актуелности - вријеме - мали огласи
15.05 Отворени програм
15.15 Барометар
15.30 Путеви
15.50 Вријеме - мали огласи
16.00 Радио RFI - новости
16.30 Фон бокс
16.45 Привредне новости
16.55 Блиц актуелности - вријеме - мали огласи
17.05 Клуб младих
18.50 Вечерњи програм
18.55 Блиц актуелности - вријеме - мали огласи
19.00 Музички програм
19.30 Ноћни програм
0.00 Поноћни програм

КАБЛОВСКА И САТЕЛИТСКА МРЕЖА

EUROSPORT

8.30 Мотоспорт, 8.45 Рели: Јапан, 9.15 Тенис (ж): Линц, 10.30 Фудбал: Саел - Ал Али, 12.00 Мото, 13.00 Ски-трчање, 14.00 Тенис (м): Базел, 15.00 Мото, 16.00 Фудбал на пијеску, 18.00 Евроголови, 19.00 Смијешни спорт, 19.15 Снукер, 21.00 Стил К-1

SPORT KLUB

8.00 Профи бокс, 10.00 Шпански рукомет: Леон - Портланд С.А., 11.30 АТП Мастерс Париз, 23.00 Преглед Бундеслиге, 00.00 Преглед француске лиге, 1.00 ЦХ ТВ: Челзи - Манчестер Сити, 3.00 АТП Мастерс Париз

DISCOVERY CHANNEL

6.25 Трке громова, 7.20 Аутомобили, 8.15 Како се прави?, 9.10 Људи у бјелом, 10.05 Разоткривање митова, 11.00 Пета брзина, 11.55 Аутомобили, 12.50 Екстремне машине, 13.45 Стварање МГ-а, 14.10 Трке громова, 15.05 Људи у бјелом, 16.00 Трговци аутомобилима, 17.00 Како то раде?, 18.00 Амерички чопери, 19.00 Разоткривање митова, 20.00 Пржави послови, 21.00 Како преживјети у опасним ситуацијама, 22.00 Нафта, зној и нафтне платформе, 23.00 Видовити свједок, 00.00 Невјероватне медицинске приче, 1.00 Људи у бјелом, 1.55 Како преживјети у опасним ситуацијама, 2.50 Амерички чопери, 3.45 Трговци аутомобилима, 4.40 Како то раде?, 5.05 Екстремне машине

HALLMARK CHANNEL

6.00 Ускоро, 8.00 Вјечно обећање, 10.00 Маклаудове кћерке, 11.00 Легенда о Успаваној долини, 13.00 Судија Ејми, 14.00 Маклаудове кћерке, 15.00 Вјечно обећање, 17.00 Судија Ејми, 18.00 Макбрајд, 20.00 Маклаудове кћерке, 21.00 Видовњак, 22.00 Тихи свједок, 23.00 Ред и закон: Криминална намјера, 00.00 Видовњак, 1.00 Тихи свједок, 2.00 Легенда о Успаваној долини, 4.00 Ускоро

CARTOON NETWORK

6.00 Шашава дружина, 6.25 Том и Џери, 6.50 Шоу Скуби ду, 7.00 Моћне дјевојке, 7.15 Декстерова лабораторија, 7.40 Кремп близанци, 8.00 Џони Браво, 8.30 Билијеве и Мендине мрачне авантуре, 9.00 Храбрић страшљиви пас, 9.20 Ед, Ед и Еди, 9.45 Атомска Бети, 10.10 Декстерова лабораторија, 10.35 Џони Браво, 11.00 Кремп близанци, 11.25 Крава и пиле, 11.50 Ја сам ласица, 12.15 Моћне дјевојке, 12.40 Шифра: Клинци из комшилука, 13.05 Џони Браво, 13.30 Декстерова лабораторија, 13.55 Невоље краља Артура, 14.20 Шашава дружина, 14.45 Том и Џери, 15.10 Шоу Скуби ду, 15.30 Живот Џунипер Ли, 16.00 Мој партнер је мајмун, 16.25 Четворица фантастичних, 16.50 Бен 10, 17.15 Дјечак робот, 17.40 Дјечак вјеверица, 18.05 Атомска Бети, 18.30 Фостеров дом за измишљене пријатеље, 18.50 Декстерова лабораторија, 19.05 Живот Џунипер Ли, 19.20 Ед, Ед и Еди, 19.45 Шифра: Клинци из комшилука, 20.10 Моћне дјевојке, 20.35 Храбрић страшљиви пас

MTV

6.00 Music, 8.00 MTV Adria Jukebox, 9.00 Room Raiders, 10.00 Top 10 At 10, 11.00 Adria Top 20, 12.30 Music, 13.00 Face Of, 13.10 Power Hits, 14.00 MTV Adria Rentgen, 14.50 Pure Adria, 15.15 Face Of, 15.30 The Hills, 16.00 Pop Beat Info, 17.00 Top 5 At 5, 17.30 New, 18.00 Rock Chart, 19.30 Rock Riff Info, 20.00 MTV VMA 2007, 22.00 Top 10 At 10, 22.50 Pure Adria, 23.00 Headbangers Ball, 0.00 Music, 0.30 Alternative Nation Info, 1.30 Music, 2.00 MTV Adria Jukebox, 3.00 After Hours, 5.00 Top 5 At 5, 5.30 VJ After Hours

RTL

6.00 Punkt 6, 7.00 RTL Shop, 7.55 Handyscout TV, 8.00 Unter uns, 8.30 Gute Zeiten, schlechte Zeiten, 9.00 Punkt 9, 9.30 Ist doch nur Spass, 10.00 Mein Baby, 10.30 Die Kinderärzte von St. Marien, 11.00 Unsere erste gemeinsame Wohnung, 11.30 Die Kinderärzte von St. Marien, 12.00 Punkt 12, 13.00 Die Oliver Geissen Show, 14.00 Das Strafgericht, 15.00 Das Familiengericht, 16.00 Staatsanwalt Posch ermittelt, 17.00 Ist doch nur Spass, 17.30 Unter uns, 18.00 Explosiv, 18.30 EXCLUSIV, 18.45 RTL Aktuell, 19.05 Alles was zählt, 19.40 Gute Zeiten, schlechte Zeiten, 20.15 Wer wird Millionär?, 21.15 Helfer mit Herz, 22.15 EXTRA, 23.30 Trend Reportage, 0.00 RTL Nachtjournal, 0.35 10 vor 11, 1.00 Rach, der Restauranttester, 1.50 Unsere erste gemeinsame Wohnung, 2.20 Die Oliver Geissen Show, 3.10 RTL Nachtjournal, 3.40 RTL Shop, 4.20 Das Familiengericht, 5.10 Die Kinderärzte von St. Marien

romantica

6.00 Тамничарка Дора, 6.55 Љубав нас излињује, 7.50 Ријалити шоу, 8.45 Крива је љубав, 9.40 Љубав нас излињује, 10.30 Сањам твоју љубав, 11.25 Рат жена, 12.20 Тамничарка Дора, 13.10 Ријалити шоу, 14.05 Крива је љубав, 15.00 Крива је љубав, 15.55 Сањам твоју љубав, 16.45 Сањам твоју љубав, 17.40 Тамничарка Дора, 18.35 Рат жена, 19.30 Љубав нас излињује, 20.20 Ријалити шоу, 21.10 Крива је љубав, 22.05 Сањам твоју љубав, 23.00 Ријалити шоу, 23.55 Рат жена, 0.50 Mundoshow international, 1.40 Крива је љубав, 2.35 Сањам твоју љубав, 3.30 Тамничарка Дора, 4.20 Тамничарка Дора, 5.10 Рат жена

TCM

21.00 Fearless (1993), 23.10 The Haunting (1963), 1.25 Wild Rovers (1971), 4.00 The Warner Bros. Story: No Guts, No Glory - 75 Years of Award Winners

NATIONAL GEOGRAPHIC

6.00 Унутар забрањеног града, 8.00 Лов на ловце, 9.00 Напад на организам, 11.00 Мегаструктуре, 12.00 Секунде до катастрофе, 13.00 Лов на ловце, 14.00 Напад на организам, 16.00 Змијоловци, 16.30 Крокодилске хронике, 17.00 Скривени свет, 18.00 Истраживање планете Земље, 19.00 Шакалов дан, 20.00 Секунде до катастрофе, 21.00 Турнеја Тутанкамоновог блага, 22.00 Иза решетака, 23.00 Мегаструктуре, 00.00 Турнеја Тутанкамоновог блага, 1.00 Иза решетака, 2.00 Секунде до катастрофе, 3.00 Турнеја Тутанкамоновог блага, 4.00 Иза решетака, 5.00 Мегаструктуре

ТВ СТАНИЦЕ ЗАДРЖАВАЈУ ПРАВО ИЗМЈЕНЕ ПРОГРАМА

Рјешењем Министарства информација Републике Српске број 01-413-93 лист је уписан у Регистар јавних гласила под редним бројем 35, а рјешењем Министарства просвјете и културе број 6-09-1581/03 од 12. маја 2003. године лист мијења назив у „Глас Српске".
Издаје и штампа АД „Глас Српске", ул. Скендера Куленовића бр. 93, Бања Лука.
„Глас Српске" АД има отворене рачуне код сљедећих пословних банака: Нова бањалучка банка 551001-00016019-84, НЛБ Развојна банка 562099-00016587-09, Комерцијална банка 571010-00000340-14, Zepter komerc banka 567162-11005289-71, Hypo Alpe Adria banka 552002-00016396-53

ПРЕКИНУТО ИСКОПАВАЊЕ НА ЛИПОВЦУ КОД БРЧКОГ

НИ ТИЈЕЛА, НИ ТРАГОВА

Према тврдњама свједока, на овом мјесту закопани посмртни остаци седам припадника Војске Републике Српске

БРЧКО - Ни након два дана детаљног прекопавања терена на Липовцу код Брчког, на коме су, према изјавама свједока, закопана тијела седморо Срба убијених током протеклог рата, њихови посмртни остаци нису пронађени.

Ово нам је јуче потврдио предсједник Борачке организације Републике Српске у Брчком Јован Пудић.

Према његовим ријечима, иако су имали поуздане информације гдје су закопани, ко их је убио и гдје, за сада, и поред свих напора, нису успјели доћи до њихових тијела.

У полицији дистрикта кажу да је ископавање почело на основу информација једног лица које је посвједочило гдје је закопано седам припадника Војске Републике Српске.

Ради се о борцима Војске Републике Српске који су погинули маја 1992. године на линији раздвајања код фабрике „Избор" у Брчком. Према тврдњама очевидаца, на основу којих је и покренута потрага, шест тијела сахрањено је у једној гробници, а једно тијело без главе двадесетак метара даље. Ископавање је повјерено специјализованој екипи меморијалног центра из Тузле, уз асистенцију полиције дистрикта.

Представници Борачке организације Републике Српске у Брчком присуствовали су ископавању.

- Детаљно смо прекопали означено подручје, чак и шире али без успјеха. Нажалост, прекопавање морамо обуставити, али то не значи да смо одустали. Трагање за тијелима убијених биће настављено све док и посљедња нестала особа не буде пронађена - рекао је Пудић.

■ **М. ЂУРЂЕВИЋ**

СЈЕДНИЦА „КРУГА 99" У САРАЈЕВУ

Европа још далеко

САРАЈЕВО - Предсједавајући Предсједништва БиХ Жељко Комшић рекао је јуче у Сарајеву да од пропадања априлског пакета уставних промјена почиње политичка криза у БиХ.

Комшић је изразио забринутост да је због избјегане политичке елите, која је потписала коалициону сарадњу „БиХ осуђена наредне три године на таворење".

Гостујући као уводничар на редовној сједници „Круга 99" у Сарајеву гдје се расправљало о теми „Деблокада европског пута у БиХ", Комшић је напомену да је Србија циљу Републику Српску увела као „ситан кусур у односима између Београда и међународне заједнице".

- Нисам сигуран да ће, и кад ће, са оваквом политичком елитом на власти БиХ бити дио Европске уније. Свим питањима око којих би требало да се договоре, они дају национално обиљежје тако да све што је суштински важно за потписивање Споразума о стабилизацији и придруживању, губи на смислу - рекао је Комшић додајући да се цијела прича о реформи полиције „заснива на голим интересима".

Он се осврнуо и на реакције из Србије, посебно на изјаву предсједника Владе Србије Војислава Коштунице, и поновио да Србија нема шта да тражи у БиХ.

■ **Ж. Д.**

ХОЋЕ ЛИ СЕ НАСТАВИТИ ИСТРАГА О СЛУЧАЈУ ТОПЧИДЕР

Породице траже истину

БЕОГРАД - Породице двојице гардиста страдалих у касарни на Топчидеру 2004. године, затражили су покретање истраге против непознатих извршилаца, саопштено је из адвокатске канцеларије Батић која заступа породице.

У саопштењу које је пренијела Срна, стоји да породице гардиста Драгана Јаковљевића и Дражена Миловановића траже од вршиоца дужности републичког тужиоца Слободана Радовановића да именује тужиоца који ће убудуће поступати у том предмету, а да то не буде неко од људи који су некада радили у војном тужилаштву.

Породице траже да надлежни тужилац покрене истрагу против људи из Војске, тадашњег војног правосуђа и Министарства одбране због више кривичних дела везаних за трагедију на Топчидеру.

- Министар правде Душан Петровић требало би да покрене поступак за одузимање дозволе за рад појединим вештацима који су поступали у оквиру такозване војне истраге. Требало би покренути и поступак за разрјешење дужности судија који су поступали у том предмету - траже породице страдалих гардиста.

У захтјеву који је достављен из адвокатског тима, наводи се да би предсједник Србије Борис Тадић требало да обиђе и да се о „случају Топчидер".

Извјештај о балистичком вјештачењу доказа у случају погибије двојице гардиста стигао је прије пет дана из лабораторије америчког ФБИ-ја у Окружни суд у Београду. Он садржи балистичку анализу, али не и судско-медицинску, што је дало повод супротстављеним странама за различито тумачење, од оног да је војнике убило треће лице, до тврдњи да су се међусобно побијали.

Гардисти Драган Јаковљевић и Дражен Миловановић страдали су 5. октобра 2004. године под још неразјашњеним околностима испред тајног војног објекта Караш на Топчидеру, у Београду.

Војна истрага утврдила је да су војници страдали у међусобном обрачуну, док је независна комисија коју је основао Врховни савјет одбране и којом је руководио Божо Прелевић, закључила да су војници убијени.

Погибија гардиста довођена је и у везу са наводним скривањем хашких бјегунаца у касарни на Топчидеру, али и са организованим криминалом. ■

ПРОДУЖЕН РАД САЈМА КЊИГЕ У БЕОГРАДУ

Београдски сајам: До затварања штандове ће обићи близу 200 хиљада посјетилаца

За куповину још један дан

БЕОГРАД - Међународни сајам књиге ће, према традицији, и ове године бити отворен дан дуже, тако да ће љубитељи књиге и данас до 16 сати моћи да бесплатно уђу и купе још неку књигу, саопштено је на јуче на конференцији за новинаре, а преноси Танјуг.

Процијењено је да ће сајам књига ове године до затварања обићи око 200 хиљада посјетилаца, што је на нивоу прошлогодишње посјете, оцијенила је извршни директор Београдског сајма Мирјана Лукић. ■

ОБНОВА МУЗЕЈА АВНОЈ-а

Отварање догодине

ЈАЈЦЕ - Обновљени Музеј Другог засједања АВНОЈ-а у Јајцу требалоби да буде отворен наредне године поводом 65. годишњице овог догађаја из Другог свјетског рата.

Секретар Друштва за заштиту културно-историјских и природних вриједности општине Јајце Енес Милак рекао је да је обнова зграде завршена у августу и да је сада у току комплетирање музејског блага.

- Обнова зграде Музеја АВНОЈ-а у Јајцу почела 2004. године, а потпуно завршена у августу ове године. Влада Федерације БиХ донирала је 200 хиљада марака, СУБНОР Црне Горе пет хиљада евра, СУБНОР Словеније четири хиљаде евра - навео је Милак.

Говорећи о фундусу Музеја, Милак је потврдио да је сада пронађено 10 одсто грађе, која, највјероватније, у цијелости неће моћи бити сакупљена. ■

СУКОБИ НА СЈЕВЕРОЗАПАДУ ПАКИСТАНА

Крвави пир побуњеника

ИМАМДЕРИ - Седам цивила и шест војника отето је, а затим су погубљени у провинцији Сват, на сјеверозападу Пакистана, навели су јуче званични извори. Како је пренио Танјуг, до насиља је дошло послије жестоких окршаја војске и симпатизера једног верског вође.

Војници су отети на пијаци недалеко од границе с Авганистаном, а потом су им побуњеници одрубили главе, рекао је Франс пресу званичник провинције Бадшах Гул Вазир.

Побуњеници су убили и седам цивила које су отели у петак истјеравши их из камиона, рекао је шеф локалне провинције Шариф Вирк.

- Убили су их терористи који су их оптужили да сарађују са владиним снагама - додао је Вирк. ■

ОКРУЖНИ СУД У БАЊОЈ ЛУЦИ

Гајанин пред судијама

БАЊА ЛУКА - Суђење Слободану Гајанину (41), из Трна код Лакташа оптуженом за неовлашћену производњу и промет опојних дрога и недозвољену производњу и промет оружја или експлозивних материја почеће 23. новембра у бањолучком Окружном суду. Овако је одлучила судија Посебног одјељења за организовани и најтеже облике привредног криминала Даниела Миловановић на статусном рочишту којем су присуствовали специјални тужилац Свјетланка Бијелић и адвокат Мирко Дабић.

У оптужници се наводи да је Гајанин у другој половини 2006. године до 8. новембра заједно са Момиром Драгићем, из Бање Луке неовлашћено набавио и посједовао већу количину опреме, материјала и супстанци за које су знали да су намијењене за производњу опојних дрога које су смјестили у помоћном објекту - сушари породичне куће Г.Р. у Трну код Лакташа.

Међу опремом која је била намијењена за производњу опојне дроге били су дигитална вага, разна лабораторијска апаратура и хемијска средства намијењени за производњу дроге „екстази". Даље се у оптужници наводи да су Гајанин и Драгић набавили књиге, рецептуре и компакт дискове у којима су се налазила упутства за производњу „екстазија". У поменутом периоду у више наврата Гајанин и Драгић су се састајали у сушари с намјером да произведу „екстази", стоји у оптужници Специјалног тужилаштва.

Неправоснажном пресудом у Окружном суду Момиру Драгићу је изречена казна од једне године затвора због неовлашћене производње и промета опојних дрога.

Гајанин је оптужен и да је у сушари држао пушку „пумпарицу" марке „маверик", двије кутије са укупно 25 метака калибра девет милиметара, три кутије са 184 метка калибра 7,62 милиметра, један ручни војни индуктор и једну гасну бомбу. ■ **М. ДИЗДАР**

ПРЕСУДА

Према подацима из оптужнице, Слободан Гајанин који једно вријеме није био доступан Специјалном тужилаштву трепутно се налази на издржавању казне од двије године затвора на коју га је осудио Суд БиХ.

АКЦИЈА МЕЂУНАРОДНИХ И АВГАНИСТАНСКИХ СНАГА

Убијено 80 талибана

КАБУЛ - Припадници међународних и авганистанских снага убили су око 80 талибанских бораца током шесточасовног окршаја у јужном дијелу Авганистана, саопштила је јуче војска САД а пренијеле агенције.

Талибански борци напали су из засједе заједничку патролу коалиционих и авганистанских снага у провинцији Хелманд, недалеко од Муса Кале, највећег града који је под контролом побуњеника. У саопштењу се наводи да је патрола одмах узвратила ватру и убила око 80 талибанских бораца током сукоба који је трајао шест часова. Побуњеници су утврдили положаје око Муса Кале и очекује се да ће пружити снажан отпор у одбрани овог града, који су заузели у фебруару, сматрају безбједносни аналитичари.

Талибански званичник демантовао је да су побуњеници претрпјели губитке у овој области и оптужио коалиционе снаге да су бациле бомбе на civиле.

Међународне снаге су саопштиле да могу да заузму Муса Калу у било ком тренутку, али да то неће учинити док авганистанска цивилна власт и оружане снаге не буду одмах ушле да преузму контролу над градом. ■

ХИДРОМЕТЕОРОЛОШКИ ЗАВОД

Прогноза времена

Послије дизања јутарње магле током дана промјенливо облачно са сунчаним интервалима. У другом дијелу дана јаче наоблачење захватиће Херцеговину и прошириће се на остале крајеве, уз кишу и пљускове са грмљавином. Вјетар слаб до умјерен јужних смјерова, а крајем дана у скретању на сјевероисточни смјер. Најнижа јутарња температура ваздуха од 3 до 10, а највиша дневна од 6 до 16 степени Целзијуса. ■

РИЈЕЧ дана

- Фабриковање лажи у БиХ за неке је постао уносан посао.

■ ***Бранко МИШИЋ***

KOMERCIJALNA BANKA AD BANJA LUKA

KURSNA LISTA

Kursevi iz ove liste primjenjuju se od 27. 10. 2007. godine.
Kursevi u konvertibilnim markama (BAM)

Zemlja	Oznaka za devize i efekt. valutu	Jedinica za devize	Kupovni za devize	Srednji za devize	Prodajni za devize
EMU	EUR	1	1.955830	1.955830	1.955830
Australija	AUD	1	1.239952	1.243060	1.246168
Kanada	CAD	1	1.410659	1.414194	1.417729
Hrvatska	HRK	100	26.561838	26.628409	26.694980
Češka R.	CZK	1	0.072359	0.072540	0.072721
Danska	DKK	1	0.261699	0.262355	0.263011
Mađarska	HUF	100	0.773416	0.775354	0.777292
Japan	JPY	100	1.185982	1.188954	1.191926
Litvanija	LTL	1	0.565032	0.566448	0.567864
Norveška	NOK	1	0.253057	0.253691	0.254325
Slovačka R	SKK	1	0.058603	0.058750	0.058897
Švedska	SEK	1	0.212520	0.213053	0.213586
Švajcarska	CHF	1	1.165994	1.168916	1.171838
Turska	TRY	1	1.136846	1.139695	1.142544
V. Britanija	GBP	1	2.783082	2.790057	2.797032
USA	USD	1	1.356327	1.359726	1.363125
Srbija	RSD	100	2.538129	2.544490	2.550851

Veselina Masleše 6, 78000 Banja Luka; Tel: 051/244-700 i 051/244-777. fax 051/244-710,
SWIFT: KOBBBA 22 E-mail: office@kombank-bl.com Web: www.kombank-bl.com

ГЛАС СПОРТ
sport@glassrpske.com ☎ 051/231-060

СПОРТСКА ГАЛАКСИЈА

Шта уради Звезда?

Пораз од једног Бајерна није никаква трагедија, па ипак - зашто није избегнут? Улазнице у пакету као поука. Чудно чудо: каљуга од терена

Пише Добривоје Боби ЈАНКОВИЋ

НЕКАДА *Дитер Милер, данас Мирослав Клозе - тако нам је када играмо са Немцима. Како на клупском, тако на репрезентативном плану, када су нам фудбалске дане пре Дитера загорчавали Ран или Фриц Валтер.*

Навијачи Црвене звезде, од којих су многи падали у несвест када се десио последњи кикс Звездине одбране, заменили су очај драматичном судбином када се игра са Немцима. Прошли пут несрећа је задесила Аугенталера и компанију на северном голу Звездиног стадиона, а сада „црвенобеле" на јужном голу, који је злокобан у дуелу са Баварцима.

Ипак, и после свега, у завршној драматици, може се поставити питање: шта уради Звезда, зашто није умела да остане на ногама у последњих седам минута и да сачува победу?

„Црвено-бели" су, а то је за њих од прворазредног значаја, успели да постигну много. Није мала ствар бити ривал за највећи респект једном Бајерну или Глазгов Ренџерсу. Између утакмица са ривалима оваквог калибра лежи, такође, истина о Звездином степену спремности са питањем: зашто је било слабије против Гроцлина, без обзира на победе у оба меча?

У спорту постоји неписано правило да, док сте у фази стварања игре, више пружате против великих него против малих тимова. Црвена звезда заправо преживљава такву фазу, и на међународној и на домаћој сцени.

Тачно је да се памте сусрети са Глазгов Ренџерсом и Бајерном, а да су мечеви са Левадијом и Гроцлином били са умањеном мотивацијом. Сличну навику Звезда је испољила и у нашем шампионату. Била је права само у вечитом дербију, у осталим сусретима била је свакојака, па су зато одлетали бодови и са „Маракане".

Коначно, пораз тек настајуће Звезде од једног Бајерна са селекцијом светских звезда, није трагедија, па ипак, када се гледа само ова утакмица, а не општи однос снага, да ли је могло бити боље? Могло је и морало је. А није. Звезда се уплашила од себе у финишу. Догађа се. Њој често, додуше.

Изјава каквих код нас нема изречена је са немачке стране. Тренер Бајерна Отмар Хицфелд, чије име није окићено медијским лампионима, иако је за многе експерте европски тренер „број један", изнео је потпуну карактеристику тима који води и који се нашао у ћорсокаку на „Маракани". Он је човек који не испаљује фразе, него је тренер и на конференцији за новинаре.

„Изгубили смо недопуствиво велики број лопти. У томе се чак истакао и наш голман приликом дилетантског деганжирања."

Од Звезде се очекује да у наредним сусретима у Лиги Купа Европске фудбалске уније буде оваква каква је била против великана из Глазгова и Минхена, а тада пласман у преосталој конкуренцији Ариса, Болтона и Браге неће бити немогућ. А да ли ће „црвено-бели" успети да стандардизују борбеност, дисциплину и умеће на локалној сцени, врло је занимљиво питање. За тимове у формирању осцилације су карактеристичне, и тренер Косановић је свестан да се овакви проблеми не решавају лако, а такође је свестан да се овакви проблеми у једној Црвеној звезди морају решавати брзо.

Бајерн је, дакле, био па прошао, долазе нови мечеви, па није наодмет питање целој Црвеној звезди: шта је са вашом каљугом од терена? Како смете да имате такво ругло од игралишта?

Ако због тога сада почну да траже кривца или кривце, само ће дати доказ о пољуљаној дисциплини у клубу.

Можда ће се многи осмехнути завршном ставу овог коментара: јесте важан председник као апсолутно главни човек у нашим, нажалост, и даље соцреалистичким навикама, а не председник као угледна, а протоколарна личност, како је то случај на западу, јесте, дакле, важан избор председника, али има дана када је терен важнији од председника, као што је било у четвртак, а и у толико дана кад је пропадао некадашњи тепих Маракане. Тако је тај терен изгледао од потпуно непотребног концерта Здравка Чолића до даљих дана небриге.

На крају, Звездина публика није била комплетна у мечу са Бајерном. Експеримент са улазницама у пакету, који се углавном нигде не примењује, а и скупе улазнице за цеп обичног српског навијача, учинили су да Звезда добро заради, што је од велике важности за клуб, али делови трибина без публике боли су очи. У сваком случају, „црвено-бели" ће извући поуку из поменутог експеримента, јер испадне ли у Солуну против Ариса све како ваља, ето Болтона, када ће Кораману и друговима бити важно да свако седиште на трибинама буде попуњено. ■

СВЈЕТСКО АМАТЕРСКО БОКСЕРСКО ПРВЕНСТВО У ЧИКАГУ

МАРЧЕТА ПОМЕО РИВАЛА

Репрезентативац Србије и члан бијељинског Радника са лакоћом савладао Емануела Аугустану са Хаитија и пласирао се у осмину финала

РЕПРЕЗЕНТАТИВАЦ Србије Мане Марчета (категорија преко 91 килограма) обезбиједио је пласман у осмину финала на 14. свјетском аматерском боксерском првенству у Чикагу. Он је без већих проблема савладао Емануела Аугустану са Хаитија на поене са 12:3.

Већ послије прве рунде члан бијељинског Радника Мане Марчета је водио са 4:0, а послије друге са 8:1. У трећем периоду дозволио је Аугустани да буде мало активнији и смањи на 3:9. Међутим, у четвртој рунди Србин је опет био успјешнији за коначних 12:3. Ривал у осмини финала биће му Аустралијанац Данијел Бехан, који је прекидом у другој рунди савладао Словенца Рока Урбанца. Овај меч на програму је у четвртак, 1. новембра, у раним јутарњим часовима.

Иако је на почетку шампионата било говора да ће четвртфиналисти у свим категоријама стећи аутоматске визе за Олимпијске игре у Пекингу 2008. године, дошло је до малих промјена. Наиме, у двије најтеже категорије, до 91 кг и преко 91 кг, право наступа на највећој свјетској смотри стећи ће само полуфиналисти.

Тако су Марчети потребне још двије побједе за олимпијску визу, али и осигурану медаљу на шампионату. Уколико побиједи Бехана у осмини финала, ривал у најважнијој бици биће му побједник дуела Зи Леи Занг (Кина) - Рустам Ригебајев (Казахстан).

Нажалост, Бранко Срдић (до 91 килограма) није успио да прође у треће коло. Шест секунди прије краја четврте посљедње рунде Срдић је поражен техничким нокаутом од Џона Свинија из Републике Ирске у тренуцима када је губио на поене са 14:18. Наиме, тада му је арбитар из Гвинеје Алиоу Бах по четврти пут бројан, што је значило и аутоматски крај борбе.

Рано јутрос на ринг је изашао и посљедњи представник БиХ Велибор Видић (до 69 кг), који је у првом колу побиједио Филипинца Силфорбоа Лопеза. Ривал боксеру бијељинског Радника у шеснаестини финала био је Бакит Сарсекбајев (Казахстан). Уколико га елиминише, олимпијску визу тражиће у дуелу са побједником меча Михаљ Старбала (Пољска) - Педро Лима (Бразил). ■

Мане Марчета (десно) у сљедећем колу борићe се против Бехана из Аустралије

МИТРОВИЋ

Јутрос рано на ринг требало би у мечу шеснаестине финала на ринг да изађе и репрезентативац Србије Зоран Митровић (до 69 кг). Требало би, јер се не зна још његов статус послије инцидента који је направио у хотелу када је послије побједе у првом колу над Енглезом Нилом Перкинсом напао собарицу. Она је све то пријавила чикашкој полицији, а о свему су сазнали и челници Свјетске боксерске аматерске асоцијације, који још нису расправљали о Митровићем избацивању са шампионата. Боксер Србије је одмах пребачен у други хотел, а његов противник у другом колу требало би да буде Дилбаг Синг из Индије. Уколико га побиједи, Митровићев ривал у осмини финала, односно мечу који обезбјеђује олимпијску визу, биће побједник дуела Џек Кулкај - Кет (Њемачка) - Јетмир Кући (Албанија).

ТЕРМИНИ

Свјетска аматерска боксерска асоцијација (АІВА) одредила је термине додатних турнира за пласман на Олимпијске игре у Пекингу.

Квалификациони турнири одржаваће се по континентима, а први европски почиње 27. фебруара идуће године у италијанском граду, Пекари. Други европски турнир одржаће се у Атини од 7. априла.

ПРОКО ДРАГОСАВЉЕВИЋ ПОСЈЕТИО ПАЛЕ И ИСТОЧНО САРАЈЕВО

МИНИСТАР ОБЕЋАО ПОМОЋ

Ово је велика инвестиција која захтијева помоћ шире друштвене заједнице и која се треба спроводити корак по корак. Дио средстава ћемо прослиједити и као помоћ да се организује биатлон такмичење ове сезоне, рекао Драгосављевић

МИНИСТАР за породицу, омладину и спорт у Влади Републике Српске Проко Драгосављевић боравио је у Палама и Источном Сарајеву, гдје је разговарао са представницима Смучарског савеза Републике Српске, а потом обишао стадион Фудбалског клуба Славија и кошаркашку кућу истоименог клуба.

Министар Драгосављевић се у Палама упознао са активностима Смучарског савеза и припремама за наредну такмичарску сезону. Изразио је задовољство функционисањем Савеза и најавио помоћ у организовању међународних такмичења на Јахорини и Двориштима. Посебно се осврнуо на изградњу биатлон стазе.

- Јасно је да је то велика инвестиција која захтијева помоћ шире друштвене заједнице и која се треба радити корак по корак. Дио средстава ћемо прослиједити и као помоћ да се организује биатлон такмичење ове сезоне - рекао је Проко Драгосављевић.

Приликом обиласка стадиона Славије министар је био импресиониран уређеним на овом објекту:

- Славија инфраструктурно и резултатски израста у велики клуб.

Са активностима које ускоро чекају Славију поводом прославе значајног јубилеја, 100 година постојања, упознат је од ужег руководства клуба, предсједника Драгана Кулине, директора Богдана Чеке и спортског директора клуба Жељка Радоње.

- Почаствовани смо посјетом министра Проке Драгосављевића. Он је увијек имао разумијевања за нас и задовољни смо досадашњом подршком и помоћи. Увјерен сам да она неће изостати ни у будућности. Пред нама је задатак да сачинимо детаљан план прославе и доставимо га Министарству за породицу, омладину и спорт у Влади Републике Српске - истакао је предсједник Славије Драган Кулина.

Помоћ коју је министар Проко Драгосављевић обећао клубовима на инфраструктурној изградњи долазиће периодично, зависно од прилива у буџет Министарства за породицу, омладину и спорт у Влади Републике Српске.

■ **Г. ИВАНКОВИЋ**

Проко Драгосављевић прима поклоне од Саше Кошарца и Богдана Чеке

КОШАРКАШКА КУЋА

Након што је обишао и кошаркашку кућу премијерлигаша из Источног Сарајева и лично се увјерио у њену сврсисходност, са будућим активностима, али и проблемима са којим се сусреће Кошаркашки клуб Славија, министра је упознао предсједник Здравко Шавија. Закључено је да ће њеним завршетком Кошаркашки клуб Славија имати огромну уштеду средстава у и онако малом буџету.

ФУДБАЛЕРИ ПАРТИЗАНА ПРЕГРМЈЕЛИ ЈОШ ЈЕДНО ГОСТОВАЊЕ

ВРАЧАР ТЕШКО ОСВОЈЕН

„Црно-бијели" и Војводина уписали побједе, нови кикс Црвене звезде

БЕОГРАД - Фудбалери Партизана наставили су са добрим партијама у Меридијан суперлиги. „Црно-бијели" су прегрмјели још једно гостовање, овога пута у комшијском Врачару, гдје су савладали Бежанију са 2:0.

Дуго се Партизан мучио како би сломио отпор упорне екипе која заузима посљедње место на табели, али су голови Ђорђа Лазића и Жуке били довољни за нови тријумф тима из Хумске.

Сигуран је био и ОФК Београд, који је забиљежио побједу у Смедереву, Чукарички је лако изашао на крај са Лучанцима, док у војвођанском дербију између Куљана и Зрењанинаца није било погодака.

Црвена звезда је против Напретка, баш као и против Бајерна, поклекла у финишу меча. Водили су Београђани од 45. минута голом Молине, али шест минута прије краја Павловић је донио бод екипи Напретка.

Резултати 10. кола: Бежанија - Партизан 0:2 (Ђ. Лазић 70, Жука 75), Хајдук Кула - Банат 0:0, Смедерево - ОФК Београд 0:1 (Марјановић 21), Чукарички - Младост Лучани 2:0 (Нинков 21, Блажић 49), Борац - Војводина 2:4 (Павловић 1, Ињац 83 - Качар 16, Буач 19, Деспотовић 48, Тумбасевић 86), Црвена звезда - Напредак 1:1 (Молина 45 - Павловић 84). ■

Ђорђе Лазић (Партизан): Бежанија „тврд орах"

ТАБЕЛА

1. Партизан	10	8	2	0	23:8		26
2. Војводина	10	6	3	1	17:10		21
3. Ц. звезда	8	4	4	0	10:3		16
4. ОФК Београд	10	4	3	3	12:10		15
5. Борац (Ч)	10	4	3	3	9:9		15
6. Чукарички	10	3	4	3	8:10		13
7. Смедерево	10	3	2	5	7:10		11
8. Младост (Л)	10	2	5	3	6:10		11
9. Банат	10	2	4	4	10:13		10
10. Хајдук (К)	9	2	3	4	6:8		9
11. Напредак	9	1	2	6	3:11		5
12. Бежанија	10	1	1	8	6:15		4

ДИНАМО УПИСАО 12. ПОБЈЕДУ

Задар нова жртва

ЗАГРЕБ - Динамо је забиљежио 12. побједу у Првој лиги Хрватске, а овога пута Загрепчани су славили на гостовању код Задра са 2:1.

Резултати 13. кола: Загреб - Шибеник 3:1 (Ловрек 20, Ибричић 57, 61 - Зец 17), Међимурје - Славен 2:0 (Шарановић 41, Пераица 90), Цибалија - Ријека 2:0 (Багариц 55 пенал, 80), Задар - Динамо 1:2 (Теркеш 13 - Шокота 35, 40), Интер Запрешић - Хајдук 0:1 (Калинић 4), Осијек - Вартекс (Смрекар 37). ■

ТАБЕЛА

1. Динамо	13	12	0	1	39:11		36
2. Ријека	13	8	2	3	24:13		26
3. Хајдук	13	6	4	3	22:14		22
4. Славен	13	6	2	5	22:15		20
5. Задар	13	6	2	5	24:22		20
6. Цибалија	13	5	3	5	16:16		18
7. Осијек	13	5	2	6	15:18		17
8. Загреб	13	4	3	6	16:17		15
9. Шибеник	13	3	6	4	19:27		15
10. Интер	13	4	1	8	11:25		13
11. Међимурје	13	2	3	8	14:28		9
12. Вартекс	13	3	0	10	15:31		9

НЕОЧЕКИВАН ПОРАЗ БУДУЋНОСТИ

Грбаљ се угостио

ПОДГОРИЦА - Велико изненађење у 11. колу црногорске лиге приредили су фудбалери Грбаља, који су савладали Будућност са 3:2 .

Резултати 11. кола: Сутјеска - Ком 1:0 (Бикановић 37), Будућност - Грбаљ 2:3 (Мугоша 66, Секулић 69 - Ајковић 11, Грујић 42, Недовић 74), Зета - Дечић 2:1 (Ивановић 46, Ђоковић 87 аутогол - Љумовић 19), Могрен - Рудар 1:1 (Зец 74 - Јовановић 86), Бокељ - Ловћен 1:1 (Вујовић 20 - Јаблан 71), Петровац - Младост Подгорица 2:1 (Бурзановић 43, Звицер 55 - Ђукић 22). ■

ТАБЕЛА

1. Зета	11	8	1	2	17:9		25
2. Будућност	11	5	4	2	12:9		19
3. Ком	11	5	2	4	11:10		17
4. Петровац	11	5	2	4	15:17		17
5. Рудар	11	4	4	3	13:9		16
6. Могрен	11	4	4	3	11:10		16
7. Ловћен	11	4	4	3	10:9		16
8. Грбаљ	10	4	3	3	15:13		15
9. Дечић	11	4	2	5	11:10		14
10. Сутјеска	10	3	4	3	6:5		13
11. Бокељ	11	2	2	7	3:10		8
12. Младост	11	0	2	9	5:18		2

ЧЕЛЗИ ПОНИЗИО МАНЧЕСТЕР СИТИ

„Грађани" испраћени рафалом

ЛОНДОН - Домаћини су били врло сигурни у суботњим утакмицама 11. кола Премијер лиге. Најјачи утисак оставио је Челзи који је понизио екипу Манчестер Ситија испративши је кући са чак шест голова у мрежи. Сигуран је био и шампион Манчестер јунајтед, који је надиграо екипу Мидлзброа. Немања Видић је одиграо свих 90 минута за „ђаволе", баш као и Дејан Стефановић, чији је Фулам испустио побједу у Сандерленду иако је имао играча више од 67. минута.

У дербију зачеља Бирмингем је два пута стизао вођство Вигана и на крају успио да освоји сва три бода, а Рединг је помало неочекивано узео цијели плијен у сусрету са Њукаслом. Вест Хем се одлично држао на гостовању Портсмуту, али за то што је освојио бод на крају може да захвали голману Грину, који је у трећем минуту надокнаде времена одбранио пенал најбољем стријелцу лиге, Бенџанију Мвараварију.

Резултати 11. кола: Бирмингем - Виган 3:2 (Капо 26 пенал, 81, Рицвел 67 - Бент 23, 59), Челзи - Манчестер Сити 6:0 (Есијен 16, Дрогба 31, 56, Кол 60, Калу 75, Шевченко 90), Манчестер Јунајтед - Мидлзбро 4:1 (Нани 3, Руни 33, Тевез 55, 85 - Алијадијер 6), Рединг - Њукасл 2:1 (Китсон 53, Лонг 84 - Дабери 76 аутогол), Сандерленд - Фулам 1:1 (Џонс 86 - Дејвис 32), Портсмут - Вест Хем 0:0. ■

ТАБЕЛА

1. Манчестер Ј.	11	8	2	1	19:4		26
2. Арсенал	9	8	1	0	21:6		25
3. Манчестер С.	11	7	1	3	15:13		22
4. Челзи	11	6	3	2	16:8		21
5. Ливерпул	9	5	4	0	16:5		19
6. Портсмут	11	5	4	2	19:12		19
7. Блекбурн	9	5	3	1	13:8		18
8. Њукасл	10	5	2	3	17:13		17
9. Вест Хам	10	4	2	4	12:9		14
10. Астон Вила	9	4	2	3	13:12		14
11. Евертон	10	4	1	5	13:13		13
12. Рединг	11	4	1	6	14:23		13
13. Бирмингем	11	3	2	6	11:15		11
14. Фулам	11	1	6	4	13:17		9
15. Сандерленд	11	2	3	6	12:20		9
16. Виган	11	2	2	7	10:17		8
17. Мидлзбро	11	2	2	7	11:22		8
18. Тотенхем	10	1	4	5	17:21		7
19. Дерби	10	1	3	6	5:22		6
20. Болтон	10	1	2	7	9:16		5

У СЛОВЕНАЧКОМ ШАМПИОНАТУ БЕЗ ИЗНЕНАЂЕЊА

Лидер чува одстојање

ЉУБЉАНА - Првопласирани тим словеначког фудбалског шампионата, Домжале, сачувале су осам бодова предности испред први пратилаца. Лидер је у 15. колу тешком муком сломио отпор Приморја и забиљежио 11. тријумф. Резултати 15. кола: Марибор - Лендава 3:3 (Јелић 16, Зајц 33, Поповић 45 - Ослај 10, Коцарди 51, Репина 63), Копер - Публиком 4:2 (Јункан 2, Вилер 16, Плут 23, Ибеји 90 - Берсвак 35, Печник 66), Домжале - Приморје 2:1 (Јанковић 33, Аљанчић 52 - Бундерла 27),

Горица - Драва 1:1 (Остерц 23 - Жилић 50). ■

ТАБЕЛА

1. Домжале	15	11	2	2	35:12		35
2. Копер	15	7	6	2	30:20		27
3. Горица	15	8	3	4	22:17		27
4. Публикум	15	7	3	5	21:14		24
5. Марибор	15	5	4	6	26:25		19
6. Лендава	15	4	7	4	21:29		19
7. Фактор	14	5	3	6	20:17		18
8. Приморје	15	5	2	8	22:20		17
9. Драва	15	4	3	8	19:33		15
10. Ливар	14	1	1	12	13:42		4

ФРАНЦУЗИ НАСТАВЉАЈУ ПО СТАРОМ

Успавани стријелци

ПАРИЗ - Већина утакмица 12. кола француског фудбалског шампионата одиграна је у суботу, а чак четири су завршене без голова. Мец је и даље без побједе након „нуле" саАнсијем, а подбацио је Монако који није успио да савлада екипу Каена иако је имао играча више читавих 40 минута. Најнепопларнијим резултатом завршени су и мечеви у Сент Етјену и Лоријону.

Бордо је тријумфом над Валенсијеном задржао позицију у самом врху табеле, док је у дербију зачеља Сошо био бољи од Олимпика иако је тим из Марсеља повео. Потпуно је подбацио Лил који је на свом терену убједљиво поражен од Стразбура.

Резултати 12. кола: Мец - Нанси 0:0, Бордо - Валенсијен 2:1 (Жусие 36 аутогол, Белион 45 - Диавара 34 аутогол), Лил - Стразбур 0:3 (Моулоунгуи 36, Родриго 41, Јохансен 69), Лоријен - Ница 0:0, Монако - Каен 0:0, Сент Етјен - Оксер 0:0, Сошо - Олимпик Марсељ 2:1 (Р. Зубар 30 аутогол, Бонарт 52 аутогол - Нианг 9). ■

ТАБЕЛА

1. Лион	11	8	1	2	24:10		25
2. Нанси	11	7	3	1	19:7		24
3. Бордо	12	6	4	2	16:11		22
4. Рен	11	6	3	2	15:8		21
5. Стразбур	12	5	4	3	14:8		19
6. Ле Ман	11	6	1	4	15:14		19
7. Ница	12	5	3	4	13:10		18
8. Сент-Етјен	12	5	3	4	12:9		18
9. Валенсијен	12	5	3	4	14:14		18
10. Монако	12	4	2	6	15:15		14
11. Тулуз	10	4	2	4	11:13		14
12. Лоријен	12	3	5	4	13:16		14
13. Лил	12	2	7	3	12:13		13
14. Оксер	12	4	1	7	11:20		13
15. ПСЖ	11	2	6	3	8:11		12
16. Каен	11	3	3	5	8:12		12
17. Сошо	12	2	5	5	11:17		11
18. Марсељ	12	2	4	6	9:15		10
19. Ланс	10	2	3	5	5:9		9
20. Мец	12	1	3	8	6:19		6

МАЈОРКА И ЕСПАЊОЛ ПОДИЈЕЛИЛИ ПЛИЈЕН

Четири гола, два црвена

МАДРИД - У првој утакмици деветог кола шпанске Примере, Мајорка и Еспањол су у врло занимљивој утакмици подијелили бодове. Оба тима су меч завршила са по десеторицом играча пошто су искључени Бањестерос код Мајорке већ у 26. минуту, а пола сата касније је на другој страни ван терена морао Родригез. Милан Смиљанић је за екипу из Барселоне играо до 70. минута.

У сусрету између Алетик Билбаоа и Бетиса није било погодака.

Резултати првих утакмица деветог кола: Мајорка - Еспањол 2:2 (Аранго 2, Гвиса 69 - Аранго 20 аутогол, Тамудо 26 пенал), Атлетик Билбао - Бетис 0:0. ■

СРПСКИ НАПАДАЧ ПОТВРДИО ТРИЈУМФ ХЕРТЕ

Пантелић ставио тачку

БЕРЛИН - Херта је побједом над Бохумом у мечу 11. кола Бундеслиге најавила излазак из кризе и продор ка горњој половини табеле. Марко Пантелић је постигао други гол за берлински тим и један је од најзаслужнијих за побједу. Боље дане је најавио и шампион Штутгарт, који се намучио не би ли дошао до побједе над Бајером. У дербију кола, Шалке и Вердер су подијелили бодове. Душко Тошић је за „зелене" из Бремена одиграо цијели меч (добио жути картон), док је Младен Крстајић меч пресједио на клупи за резерве тима из Гелзенкирхена.

Веома сигуран је био Волфсбург у дуелу са ове сезоне непрепознатљивим Нирнбергом. „Вукови" са оваквом игром могу да се боре за излазак на европску сцену. Резултати 11. кола: Арминија - Котбус 1:1 (Кампер 78 - Соренсен 90), Ханза - Карлсруе 0:0, Херта - Бохум 2:0 (Малтрић 26 аутогол, Пантелић 35), Шалке - Вердер 1:1 (Гросмилер 14 - Налдо 34), Штутгарт - Бајер Леверкузен 1:0 (Бек 72), Волфсбург - Нирнберг 3:1 (Харистеас 30 аутогол, Графите 34, Дежага 67 - Мисимовић 54). ■

ТАБЕЛА

1. Бајерн	10	8	2	0	27:4		26
2. Вердер	11	6	3	2	25:17		21
3. Хамбург	10	6	2	2	16:8		20
4. Карлсруе	11	6	2	3	13:11		20
5. Шалке	11	4	6	1	17:10		18
6. Хановер	11	5	3	3	15:15		18
7. Волфсбург	11	4	4	3	18:16		16
8. Херта	11	5	1	5	15:15		16
9. Ајнтрахт	11	4	4	3	12:14		16
10. Бајер Л.	11	4	3	4	14:9		15
11. Борусија (Д)	10	4	1	5	16:19		13
12. Штутгарт	11	4	1	6	12:18		13
13. Арминија	11	3	3	5	13:23		12
14. Ханса	11	3	2	6	11:15		11
15. Нирнберг	11	2	3	6	15:20		9
16. Дуизбург	10	3	0	7	12:17		9
17. Бохум	11	2	3	6	13:19		9
18. Котбус	11	0	5	6	7:21		5

РОМА САВЛАДАЛА МИЛАН У ДЕРБИЈУ 9. КОЛА СЕРИЈЕ „А"

ВУЧИНИЋ „ЗАЛЕДИО" МИЛАН

Римљани нанијели још један пораз уздрманим „росонерима", Јувентус такође киксао, Интер ремизирао са Палермом

РИМ - Гол црногорског репрезентативца Мирка Вучинића одлучио је дерби 9. кола италијанске „Серије А". Нападач Роме је ефектним поготком главом донио три бода „вучици", која је била ослабљена неиграњем Тотија и продужио агонију „росонера" у националном првенству. Један од највећих дербија италијанског, па и европског фудбала, сусрет Наполија и Јувентуса завршен је побједом Наполитанаца 3:1.

Наполи је срушио „Јуве" са пенала, јер су домаћину досуђене двије, благо речено, дискутабилне најстроже казне, које је Домици материјализовао и донио свом тиму велики тријумф. Побједоносни поход Интера је заустављен на Сицилији, гдје је лидер одиграо без голова са Палермом.

Резултати 9. кола: Милан - Рома 0:1 (Вучинић 72), Катанија - Сампдорија 2:0 (Маскара 2, Мартинез 43), Емполи - Аталанта 0:1 (Дони 74), Лацио - Удинезе 0:1 (Асамоа 78), Палермо - Интер 0:0, Парма - Ливорно 3:2 (Мороне 9, Паци 54, Морфео 74 - Тавано 23, 50 пенал), Сијена - Рођина 0:0, Торино - Каљари 2:0 (Розина 70, Фери 85 аутогол), Наполи - Јувентус 3:1 (Гаргано 49, Домици 62, 70 оба из пенала - Дел Пјеро 46). ■

Сисињо и Малдини: Европски првак тоне све дубље

ТАБЕЛА

1. Интер	9	6	3	0	17:5		21
2. Рома	9	5	3	1	20:12		18
3. Јувентус	9	5	2	2	18:10		17
4. Фјорентина	8	4	4	0	16:7		16
5. Удинезе	9	4	3	2	10:11		15
6. Наполи	9	4	2	3	17:11		14
7. Аталанта	9	3	5	1	11:10		14
8. Катанија	9	3	4	2	8:7		13
9. Палермо	9	3	4	2	11:11		13
10. Ђенова	8	3	3	2	8:8		12
11. Торино	9	2	5	2	11:11		11
12. Сампдорија	9	3	2	4	8:9		11
13. Милан	9	2	4	3	13:9		10
14. Лацио	9	2	4	3	9:12		10
15. Парма	9	2	3	4	10:16		9
16. Каљари	9	2	2	5	8:13		8
17. Емполи	9	2	2	5	5:11		8
18. Сијена	9	1	4	4	7:12		7
19. Рођина	9	0	5	4	5:14		5
20. Ливорно	9	0	2	7	8:21		2

ПРЕМИЈЕР ЛИГА БиХ У ФУДБАЛУ — 11. КОЛО

ГОЛМАН ЛОБОВАО ГОЛМАНА

ЛЕОТАР 1:2 МОДРИЧА М.

СТРИЈЕЛЦИ: Голубовић у 53. минуту за Леотар, а Трипић у 43. и Савић у 85. минуту за Модричу Максима, стадион: Леотара, гледалаца: 300, судија: Мидхат Арнаутовић (Тузла) 6, жути картони: Компеник, Мичета, Мулина (Леотар), Павловић, Бајић, Васић (Модрича Максима).

ЛЕОТАР. Мијановић 5, Ђурић 6, Тодоровић 6, Мичета 5 (од 85. минута Јанковић -), Радовић 6, Самарџић 5 (од 60. минута Рамић 6), Компеник 6, Мулина 7, Дреч 6, Голубовић 7, Шешлија 6 (од 74. минута Прело -).

МОДРИЧА МАКСИМА: Трипић 7, Васић 7, Јоловић 6, Богићевић 7, Белошевић 6, Стјепановић 6, Павловић - (од 29. минута Бојић 6), Бајић 6, Николић 6, Савић 7, Переира 6 (од 88. минута Арсић -).

ИГРАЧ УТАКМИЦЕ: Бојан Трипић (Модрича Максима) 7.

Милан Самарџић (Леотар) и Рафаел Годои Переира (Модрича Максима): Тријумф гостију *(Снимио П. МУЦОВИЋ)*

ТРЕБИЊЕ - Фудбалери Леотара доживјели су пораз на свом терену од водеће екипе Модриче Максима и тако су и даље остали на претпосљедњем мјесту на табели Премијер лиге БиХ.

У првом полувремену играчи оба тима нису пружили очекивану игру. У незанимљивом првом полувремену прву шансу имао је Леотар, када је у 13. минуту одрачац Мулине из слободног ударца завршио у живом зиду. Исти играч је у 29. минуту запријетио снажним ударцем, али је Трипић био на висини задатка.

Најзанимљивији тренутак, вјероватно досадашњег дијела шампионата десио се у 43. минуту. Гледаоци на „Полицама" имали су прилике да виде веома необичан погодак на фудбалски теренима. Голман гостију Трипић је дегажирао је лопту из свог казненог простора, она је на 20 метара од гола Леотара одскочила, прескочила непотребно истрчалог чувара мреже домаћих Мијановића и завршила у мрежи. Вио је то прави шок на стадиону, који је наговијестио непријатан завршетак овог меча за Требиње.

Тек у другом полувремену развила се знатно занимљивија борба на терену. Први су запријетили Модричани, у 47. минуту, када је прво у шанси био Переира, а затим је ударац Бајића избљокирао Ђурић. Три минута касније гол Леотара спасила је пречка, коју је погодио Стјепановић са неких 25 метара. У 53. минуту Леотар је дошао до изједначења. Гостујући играчи на непрописан начин зауставили су Мулину, а слободан ударац са неких 20 метара прецизно је извео Голубовић, који је погодио лијеви доњи угао Трипићеве мреже. Девет минута касније Леотар је из непосредне близине матирао Мијановића и тако донио радост свом тиму, али и велике бриге Требињцима.

■ М. ПИЉЕВИЋ

ЖЕЉЕЗНИЧАР 4:0 ВЕЛЕЖ

СТРИЈЕЛЦИ: Јахић у 4. и 71. и Дијалиба у 42. и 51. минуту, стадион: Грбавица, гледалаца: 2.500, судија: Роберт Зрилић (Бања Лука) 7, жути картони: Јахић, Јамак, Рецепи (Жељезничар), Бајић, Заимовић (Вележ).

ЖЕЉЕЗНИЧАР: Шехић 7, Јолдић 7, Кудузовић 7, Муслић 7, Вугдалић 7, Камбер 7 (од 59. минута Рецепи 7), Јамак 7, Мухаремовић 7, Јахић 8 (од 86. минута Станић -), Штилић 8, Дијалиба 8 (од 82. минута Сврака -).

ВЕЛЕЖ: Куртановић 5, Чолић 6, Кодро 6, Бајић 6, Хоџић 6, Заимовић 6, Југо 6, Сердаревић 7 (од 82. минута Мусли -), Велагић 6 (од 77. минута Пајић -), Дракул 7 (од 65. минута Џафић -), Обад 6.

ИГРАЧ УТАКМИЦЕ: Бубакар Дијалиба (Жељезничар) 8.

СЛОБОДА 2:0 ЧЕЛИК

СТРИЈЕЛЦИ: Продановић у 28. и Тосуновић у 47. минуту, стадион: „Тушањ", гледалаца: 4.000, судија: Емир Алечковић (Сарајево) 7, жути картони: Бабић, Продановић, Золетић, Хусеиновић (Слобода), Јурчевић, Новаковић, Затагић, Марковић (Челик), црвени картони: Хусеиновић (Слобода) у 88. минуту, Јурчевић (Челик) у 71. минуту.

СЛОБОДА: Јовић 7, Дивковић 8, Бабић 7, Микелини 8 (од 79. минута Кудузовић -), Продановић 8, Јахић 7, Золетић 7, Касаповић 7, Османхоџић 7 (од 71. минута Војводић -), Тосуновић 7 (од 85. минута Ахметовић -), Хусеиновић 7.

ЧЕЛИК: Бурић 6, Лукачевић 5 (од 54. минута Карић 6), Хусеиновић 6, Јурчевић 5, Салчиновић 7, Хаџић 6 (од 70. минута Џафић -), Шабић 6, Новаковић 6, Пупчевић 6, Затагић 6 (од 37. минута Моранкић 6), Марковић 6.

ИГРАЧ УТАКМИЦЕ: Илија Продановић (Слобода) 8.

ЗРИЊСКИ 4:0 САРАЈЕВО

СТРИЈЕЛЦИ: Николић у 9, Рајовић у 45, Селимовић у 67. и Жижовић у 75. минуту, стадион: под Бијелим бријегом, гледалаца: 3.000, судија: Данијел Пајић (Бијељина) 7, жути картони: Смајић (Зрињски), Бучан, Шараба (Сарајево).

ЗРИЊСКИ: Митровић -, Николић 7, Ландека 7, Д. Џидић 7, Селимовић 8, Смајић 8 (од 76. минута Задро -), Иванковић 8 (од 72. минута Журжинов -), Жижовић 8, Караџа 7, Ђурић 7, Рајовић 8 (од 69. минута Матко -).

САРАЈЕВО: Алаим 5, Бабић 5 (од 46. минута Ханџић 5), Шараба 5 (од 46. минута Репух -, од 65. минута Плиска -), Милошевић 5, Мухаремовић 5, Башић 5, Грујић 5, Максимовић 6, Бучан 5, Турковић 5, Хаџић 5.

ИГРАЧ УТАКМИЦЕ: Младен Жижовић (Зрињски) 8.

Славија све боља

ЖЕПЧЕ 0:1 СЛАВИЈА

СТРИЈЕЛАЦ: Вуксановић у 39. минуту, стадион: Жепча, гледалаца: 300, судија: Един Голић (Бановићи) 7, жути картони: Ризвановић, Савић, Хасановић (Жепче), Шешлија, Регоје, Арсенијевић (Славија).

ЖЕПЧЕ: Трогрлић 6, Савић 6 (од 69. минута Фатић -), Кулаш 6, Жигоња 6, Крдалић 6, Мирчета 6, Идризовић 6 (од 62. минута Бранковић -), Ризвановић 7, Хасановић 6 (од 46. минута Машић 6), Имамовић 7, Исаковић 7.

СЛАВИЈА: Дујковић 7, Бјелица 7 (од 61. минута Папаз -), Регоје 7, Јовановић 7, Симић 6, Спалевић 6, Арсенијевић 6, Јамина 7 (од 65. минута Лазић -), Вуксановић 7 (од 77. минута Шешлија -), Станковић 6, Муминовић 6.

ИГРАЧ УТАКМИЦЕ: Ратко Дујковић (Славија) 7.

ЖЕПЧЕ - Фудбалери Славије забиљежили су минималну побједу на гостовању код „фењераша" Жепча од 1:0.

Послије велике иницијативе домаћих у првом дијелу услиједила је казна за промашаје. Десило се то у 39. минуту када се Вуксановић послије дубинске лопте најбоље снашао у казненом простору и матирао Трогрлића.

У наставку сусрета гости су успјели да сачувају предност и поред велике иницијативе Жепча. ■

ШИРОКИ Б. 1:0 ОРАШЈЕ

СТРИЈЕЛАЦ: Кароглан у 54. минуту, стадион „Пецара", гледалаца: 500, судија: Ново Панић (Добој) 6, жути картони: Кароглан (Широки Бријег), Алексић, Клаић, Живковић (Орашје).

ШИРОКИ БРИЈЕГ: Васиљ -, Коста 6, Квесић 6, Видић 6, Топић 6, Јурић 6, Марсијано 7, Вагнер 6 (од 57. минута Селсон 6), Рониеле 6, Кароглан 7 (од 73. минута Зеленика -), Бубало 7 (од 90. минута Шакић -).

ОРАШЈЕ: Л. Кобаш 6, С. Кобаш 6, Клаић 6, Алексић 6, Брашнић 6, Мишковић 6, Ристанић 6, Драгановић 6 (од 67. минута Дамјановић -), И. Пејић 6, М. Пејић 6 (од 57. минута Живковић 5), Ђурић 6 (од 82. минута Мујић -).

ИГРАЧ УТАКМИЦЕ: Мислав Кароглан (Широки Бријег) 7.

ПОСУШЈЕ 1:0 ТРАВНИК

СТРИЈЕЛАЦ: Крстановић из пенала у 24. минуту, стадион: „Мокри долац", гледалаца: 500, судија: Душко Јошкић (Приједор) 6, жути картони: Режић, Стојановић (Посушје), Сарајчић, Ступац, Зеко (Травник).

ПОСУШЈЕ: Маркотић 7, Даничић 6, Баришић 7, Рогуљ 6, Режић 6, Сердарушић 6, Иванковић 6, Пас 5 (од 69. минута Прлић -), Крстановић 7, Кордић 6 (од 68. минута Сакан -), Стојановић 6 (од 84. минута Мешановић -).

ТРАВНИК: Нурковић 7, Терзић 6, Варупа 6, Сарајчић 6, Брадарић 5, Ступац 6, Шиљак 6 (од 86. минута Ђурић -), Немељаковић 6 (од 67. минута Дервиши -), Рибић 5, Дудић 6, Зеко 5 (од 46. Хрустановић 6).

ИГРАЧ УТАКМИЦЕ: Иван Крстановић (Посушје) 7.

ГОШИЋ ОПЕТ БЕЗ МИЛОСТИ

ЛАКТАШИ 2:0 ЈЕДИНСТВО

СТРИЈЕЛЦИ: Гошић у 23. из пенала и 45. минуту, стадион: Градски, гледалаца: 1.000, судија: Дејан Радиша (Бања Лука) 7, жути картони: Секулић, Студен, Ђорић (Лакташи), Мујкић, Сеферовић (Јединство), црвени картон: Адис Џаферовић (Јединство) у 32. минуту.

ЛАКТАШИ: Баша -, Гошић 8 (од 75. минута Благојевић -), Љубојевић 8 (од 66. минута Инђић -), Ђорић 7, Мучаловић 7, Ујић 7, Мариновић 8, Ђурић 7 (од 78. минута Тривић -), Бајић 7, Студен 7, Секулић 7.

ЈЕДИНСТВО: Мујкић 7, Сеферовић 6, Смајилагић 6, Џаферовић 5, Селимовић 5, Мехаџић 6, Басара 6, Мирвић 5, Капетан 5 (од 81. минута Арнаутовић -), Вранешевић 6, Мујановић 5.

ИГРАЧ УТАКМИЦЕ: Драган Гошић (Лакташи) 8.

ЛАКТАШИ - Фудбалери Лакташа савладали су Јединство из Бихаћа са 2:0. Домаћи су од почетка сусрета кренули офанзивно према голу Мујкића, ријешени да забиљеже тријумф послије два узастопна гостујућа пораза са минималних 0:1.

Међутим, прву праву прилику биљежимо у 21. минуту. Ђурић је центрирао, али Гошић није био прецизан и дозволио је Мујкићу да се истакне. Минуту касније исти сценарио само овога пута у казнени простор је убацио Ујић, а голман Мујкић је у оба случаја изашао као побједник.

Опсада гола Јединства уродила је плодом у 23. минуту. Ђурић је убацио лопту са десне стране, а Љубојевић је лопту захватио маказицама. На путу према голу она је у руку погодила Смајилагића, а судија Дејан Радиша из Бање Луке показао је на бијелу тачку. Гошић се искупио за два претходна промашаја и погодио са 11 метара за 1:0. Девет минута касније гости су остали са играчем мање на терену, пошто је због приговора искључен Џаферовић.

У 43. минуту Јединство је преко Капетана могло доћи до изједначења. Мариновић је погријешио и главом кратко вратио лопту према голману Баши. Све је то помно пратио Капетан, пресјекао лопту, међутим лопта је послије његовог ударца завршила поред гола. Само два минута касније Лакташи су повећали предност на 2:0 што је био и коначан резултат ове утакмице. Мариновић је са двадесетак метара снажно шутирао, погодио пречку, а лопта се одбила до Гошића који са свега шест метара по други пут био прецизан и угурао је у мрежу.

Друго полувријеме било је много лошије од првог. Домаћи су били задовољни вођством од 2:0, док гости из Бихаћа са играчем мање на терену нису имали снаге за преокрет, тако да није било пуно изгледнијих прилика.

■ Д. МАРИЋ

Драган Гошић (Лакташи): Срушио Јединство *(Снимио М. ШУКАЛО)*

ПАРОВИ

У 12. колу које се игра наредног викенда састају се: ОРАШЈЕ: Орашје - Јединство, ЗЕНИЦА: Челик - Лакташи, САРАЈЕВО: Сарајево - Слобода, МОДРИЧА: Модрича Максима - Зрињски, МОСТАР: Вележ - Леотар, ИСТОЧНО САРАЈЕВО: Славија - Жељезничар, ТРАВНИК: Травник - Жепче, ШИРОКИ БРИЈЕГ: Широки Бријег - Посушје.

ТАБЕЛА

1. Модрича М.	11	9	0	2	30:13	27
2. Широки Б.	11	6	3	2	18:10	21
3. Челик	11	6	2	3	12:6	20
4. Зрињски	11	5	3	3	18:8	18
5. Слобода	11	5	2	4	16:14	17
6. Славија	11	5	2	4	14:14	17
7. Травник	11	5	1	5	11:20	16
8. Лакташи	11	4	3	4	13:14	15
9. Посушје	11	4	3	4	9:12	15
10. Жељезничар	11	4	2	5	20:12	14
11. Сарајево	11	3	5	3	17:15	14
12. Вележ	11	4	2	5	14:17	14
13. Јединство	11	4	1	6	10:19	13
14. Орашје	11	3	2	6	12:18	11
15. Леотар	11	3	2	6	9:15	11
16. Жепче	11	1	1	9	6:22	4

РЕЗУЛТАТИ

ШИРОКИ Б. ОРАШЈЕ	1 0
ПОСУШЈЕ ТРАВНИК	1 0
ЖЕПЧЕ СЛАВИЈА	0 1
ЖЕЉЕЗНИЧАР ВЕЛЕЖ	4 0
ЛЕОТАР МОДРИЧА М.	1 2
ЗРИЊСКИ САРАЈЕВО	4 0
СЛОБОДА ЧЕЛИК	2 0
ЛАКТАШИ ЈЕДИНСТВО	2 0

ПРВА ФУДБАЛСКА ЛИГА РЕПУБЛИКЕ СРПСКЕ 13.

КУШЉИЋ СРУШИО „СВОЈЕ"

КОЗАРА 3:0 БОРАЦ (Ш)

СТРИЈЕЛЦИ: Кушљић у 39. и 42. и Новаковић у 86. минуту, стадион: Козаре, гледалаца: 300, судија: Богдан Крнојелац (Бања Лука) 7, жути картони: Дрљача, Грандић (Козара), Ми. Зечевић, Зорић (Борац Ш.)

КОЗАРА: Рељић -, Дрљача 7, Ковачевић 8, Грандић 7, Озрен 7, Митић 7 (од 67. минута Димитријевић -), Топић 7, Станчић 7 (од 62. минута Кресојевић -), Раца 7, Тадић 7, Кушљић 8 (од 75. минута Новаковић -),

БОРАЦ (Ш): Грубач 6, Чанчаревић 6, Станковић 6, Ма. Зечевић 6, Баралић 6, Ми. Зечевић 7, Зорић 6 (од 77. минута Лукић -), Стипанчевић 6 (од 66. минута Ћајић -), Павић 6 (од 46. минута Павловић 6), Ивић 7, Марковић 6.

ИГРАЧ УТАКМИЦЕ: Горан Кушљић (Козара) 8.

ГРАДИШКА - Седмом првенственом побједом фудбалери Козаре задржали су лидерску позицију у Првој лиги Републике Српске. Овај пут екипа из Градишке са убједљивих 3:0 била је била је боља од шамачког Борца.

Први стријелац Козаре Горан Кушљић, који је своје времено носио дрес гостију, у првих пола сата игре прокоцкао је неколико добрих прилика, а онда просто експлодирао и у 39. минуту начео мрежу гостију. Акцију је започео по десној страни млади Станчић који је одиграо повратну лопту на Митића, а овај оштро шутирао са 16 метара. Голман Борца лопту је кратко одбио до Кушљића коме није било тешко да се упише у листу стријелаца. Три минута касније исти играч поново је био у центру пажње. Корнер са десне стране извео је Ковачевић на нападач Градишчана био је највиши у скоку и главом погодио за 2:0.

Коначан резултат постављен је у 86. минуту. „Резервиста" Новаковић умакао је одбрани Борца и прецизним ударцем из шеснаестерца погодио доњи десни угао гола Грубача. Треба додати и то да гости током читаве утакмице нису ниједном озбиљније запријетили голу Козаре па голман Рељић за свих 90. минута није имао посла. Око 300 гледалаца аплаузом је испратио играче Козаре који о јесењој титули озбиљније могу да размишљају тек ако у претпосљедњем колу против БСК-а у Бањој Луци остану непоражени. ■ З. ВАЈКИЋ

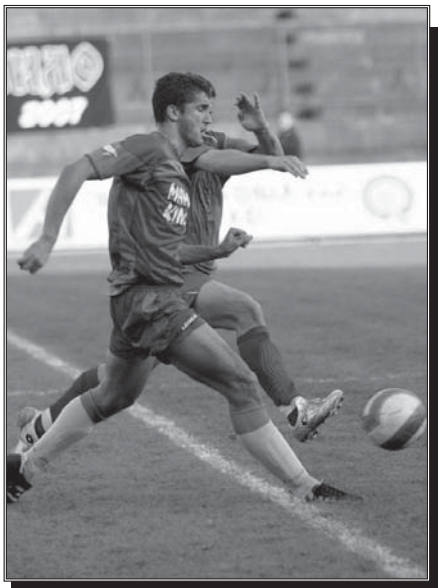

Горан Кушљић: Два пута у мету

Симендић за првенац

ЈЕДИНСТВО (Ц) 3:2 ПРОЛЕТЕР

СТРИЈЕЛЦИ: Томашевић у 17, Илић у 77. и Симендић у 81. минуту за Јединство, а Панић у 33. и Рашић у 71. минуту за Пролетер, стадион: Јединства, гледалаца: 400, судија: Стево Перић (Бијељина) 8, жути картони: Николић, Тодоровић (Јединство), Н. Долић (Пролетер).

ЈЕДИНСТВО: Радић 7, Миловац 7 (од 90. минута Бијелић -), Јањић 7, Пајић 7, Илић 8, Симендић 8, Цвијановић 8, Николић 8, Гајић 7, Геруси 7 (од 67. минута Тодоровић -), Томашевић 8 (од 84. минута Мандић -).

ПРОЛЕТЕР: В. Гачић 6, Н. Долић 5, М. Гачић 5, Обрадовић 6, Јелић 5, Мајкић - (од 29. минута Гаврић 6), Јоргић - (од 29. минута П. Долић 5), Шијаковић 5 (од 54. минута Кулић -), Панић 7, Капић 7, Рашић 7.

ИГРАЧ УТАКМИЦЕ: Раде Симендић (Јединство) 8.

ЦРКВИНА - Фудбалери Јединства забиљежили су своју прву првенствену побједу. Екипа из Црквине на свом терену савладала је теслићки Пролетер са 3:2 и тиме ухватила посљедњи воз за очување прволигашког статуса.

Од самог почетка домаћи фудбалери кренули су офанзивно ка голу гостију. Таква игра исплатила име се у 17. минуту, када је капитен Станко Томашевић, снажним ударцем са неких 16 метара погодио доњи лијеви угао В. Гачића. Ипак, избраници Зорана Ђургуза нису се предавали и у 33. минуту стигли су до изједначења. По лијевој страни одлично је прошао Капић и центрирао, а на правом мјесту био је Панић коме није било тешко да са два метра лопту убаци у мрежу. Било је то 1:1 и са тим резултатом отишло се на одмор.

И у наставку сусрета фудбалери Јединства имали су теренску иницијативу, али су гости из Теслића успјели су први доћи до поготка. Играла се у 71. минута када је послије брзог контранапада Рашић изашао сам испред Радића и приземним шутем погодио за 2:1. Радост гостију трајала је само шест минута пошто је тада након корнера са десне стране, који је извео Николић, у скоку највиши био штопер домаћих Илић и главом са седам метара лопту послао у мрежу Пролетера за ново изједначење. Најљепши тренутак на утакмици десио се у 81. минуту. На 17 метара од гола гостију оборен је Симендић, који је велемајсторски извео слободни ударац и погодио за коначних 3:2.

■ В. САЈЛОВИЋ

Нова радост „моториста"

ФАМОС 3:1 ДРИНА ХЕ

СТРИЈЕЛЦИ: Мочевић у 5, Говедарица у 18. и 52. минуту за Фамос, а Мл. Тешевић у 50. минуту за Дрину ХЕ, стадион: СРЦ Фамос у Вујковићима, гледалаца: 200, судија: Симо Ерлетић (Пелагићево) 7, жути картони: Рељић (Фамос), Мл. Тешевић (Дрина ХЕ).

ФАМОС: Ремић 6, Ђерић 7, Зековић 6, Чампара 7, Лацкановић 6, Ђосовић 7, Рељић 6 (од 75. минута Ристић -), Арсенић 7 (од 79. минута Шиљеговић -), Говедарица 7 (од 80. минута Благојевић -), Пећанац 7, Мочевић 7.

ДРИНА ХЕ: Милисављевић 6, Мл. Тешевић 6, Мутлак 5, И. Мирковић 6, Павловић 5, Шимшић 6, Видаковић 5 (од 72. минута Б. Јевђевић -), Милевић 6, Поледица 5 (од 46. минута Нинковић 5), Костић 5, Мићовић 5 (од 57. минута Ми. Тешевић 5).

ИГРАЧ УТАКМИЦЕ: Бојан Говедарица (Фамос) 7.

ИСТОЧНА ИЛИЦА - Фудбалери Фамоса потпуно су надиграли Дрину ХЕ и резултатом 3:1 освојили нова три бода. Треба додати и то да се посљедњих 15 минута играло готово по мраку јер је због помјерања времена видљивост била изузетно слаба.

Од самог старта утакмице „моористи" су кренули силовито ка голу Милосављевића и послије свега пет минута стигли су у вођство. Акција по десној страни кренула је од Чампаре који је уполсло Ђерића. Капитен домаћих упутио је употребљив центаршут у шеснаестерац гостију, гдје се нашао сналажљиви Мочевић и прецизним ударцем ногом својој екипи донио је минималну предност од 1:0. Тај резултат није задовољио домаће фудбалере који су и даље наставили са нападима. Само 12. минута касније Фамос је повео са 2:0. Акцију својих саиграча одлично је пратио Говедарица и једну одбијену лопту главом са неких шест метара поспремио у мрежу Вишеграђана. До одласка на одмор играло се углавном између два шеснаестерца, без правих прилика на обје стране, тако да се је резултат остао непромијењен.

Наставак сусрета гости су боље отворили и у 50. минуту успјели су смањити предност домаћих на 1:2. Мл. Тешевић упутио је ударац са 20 метара, а голман Фамоса Ремић био је слабо постављен и лопта је завршила из његових леђа. Све дилеме око побједника сусрета отклонио је Говедарица свега два минута касније. Играч домаћих изборио се за једну изгубљену лопту и са десет метра по други пут се уписао у листу стријелаца. Послије тога није било већих узбуђења тако да је до краја сусрета резултат остао непромијењен.

■ Г. ИВАНКОВИЋ

Капитен отклонио дилему

СЛОБОДА 2:1 ДРИНА (З)

СТРИЈЕЛЦИ: Н. Здјелар у 60. и Дашић у 80. минуту за Слободу, а Гајић у 74. минуту за Дрину (З), стадион: „Млакве", гледалаца: 300, судија: Владимир Бјелица (Источно Сарајево) 7, жути картони: Дашић, Иванчевић (Слобода) Јовановић (Дрина).

СЛОБОДА: Новаковић 7, Ивичић 7, Керановић 7, Ковачевић 8, Лукач 8, Иванчевић 6, Шабић 6 (од 88. минута Јелисавац -), Дашић 8, Н. Здјелар 7 (од 81. минута Кадић -), Рекић 6 (од 70. минута Б. Здјелар -), Елијазовић 7.

ДРИНА (З): Алексић 6, Јефтић 6, Лазаревић 6, Симић 7, Јосифљевић 6, Јеремић 6, Аћимовић 7, Грујић 6, Гајић 7, Мајсторовић 6, Јовановић 7.

ИГРАЧ УТАКМИЦЕ: Огњен Дашић (Слобода) 8.

НОВИ ГРАД - Поготком Огњена Дашића у 80. минуту фудбалери Слободе остали су у трци за јесењу титулу. Капитен домаћих десет минута прије краја савладао је Алексића и тако отклонио све дилеме у вези са побједником овог сусрета.

Иако у првих 45. минута није било погодака, малобројна публике видјела је занимљиву фудбалску представу.

Наставак сусрета боље су отворили домаћи и у 60. минут преко ветерана Н. Здјелара дошли до предности од 1:0. Ипак, гости из Зворника нису се предавали и искусни Гајић у 74. минуту поравнао је резултат на 1:1. Вриједан тријумф и велику радост домаћим донио је најбољи актер сусрета десет минута прије краја.

■ Р. Г. С.

ТАБЕЛА							
1. Козара	13	7	4	2	20:10	25
2. Слобода	13	7	3	3	22:14	24
3. Младост	13	7	3	3	12:15	24
4. Борац (БЛ)	13	7	2	4	18:10	23
5. Пролетер	13	6	3	4	26:15	21
6. Слога	13	6	3	4	23:14	21
7. Сутјеска	12	6	3	3	19:13	21
8. Фамос	13	5	4	4	17:15	19
9. Љубић	13	6	1	6	15:16	19
10. БСК	12	4	5	3	19:17	17
11. Дрина (З)	13	4	5	4	16:15	17
12. Дрина ХЕ	13	5	1	7	12:19	16
13. Радник	13	2	6	5	14:17	12
14. Борац (Ш)	13	1	5	7	6:20	8
15. Јединство	13	1	4	8	9:24	7
16. Рудар	13	0	6	7	8:22	6

РЕЗУЛТАТИ	
СЛОБОДА	2
ДРИНА (З)	1
МЛАДОСТ	1
СУТЈЕСКА	0
РУДАР	0
СЛОГА	0
БОРАЦ (БЛ)	3
БСК	1
КОЗАРА	3
БОРАЦ (Ш)	0
ЉУБИЋ	2
РАДНИК	1
ЈЕДИНСТВО	3
ПРОЛЕТЕР	2
ФАМОС	3
ДРИНА ХЕ	1

МЛАДОСТ СЕДАМ ОД СЕДАМ

МЛАДОСТ 1

СУТЈЕСКА 0

СТРИЈЕЛАЦ: Влачић у 45. минуту, стадион: Градски, гледалаца: 700, судија: Предраг Станкић (Бијељина) 6, жути картони: Томашевић, Влачић, Шуковић, Горановић, Јањушевић (Младост), Крезовић, Његуш, Продановић, Рашевић (Сутјеска), црвени картони: Милан Томашевић (Младост) у 35. минуту и Дејан Дракул (Сутјеска) у 47. минуту.

МЛАДОСТ: Берак 7, Мрковић 7, Са. Андрић 7, Јањушевић 7, Томашевић -, Ћеранић 7, Ср. Андрић 7, Васиљевић 7 (од 59. минута Д. Горановић 7), Влачић 7 (од 79. минута Шуковић -), Перовић 7, Туфекчић 7.

СУТЈЕСКА: Матовић 6, Тодоровић 6, Н. Дракул 6, Ристић 7, Крезовић 7, Муминовић 6 (од 46. минута Радовић 6), Б. Стевановић 6, Његуш 6 (од 71. минута Д. Стевановић -), Д. Дракул 5, Виларет 6 (од 55. минута Продановић 6), Рашевић 6.

ИГРАЧ УТАКМИЦЕ: Данило Влачић (Младост) 7.

Данило Влачић (Младост): Најбољи актер сусрета

ГАЦКО - Минималном побједом од 1:0 фудбалери Младости остварили су и седму побједу на свом терену и освојили су нова три бода. Тренутак одлуке догодио се у посљедњим тренуцима првог полувремена када је нападач домаћег тима Влачић успио да савлада Матовића и тиме својој екипи донесе вриједан тријумф.

Више од 700 гледалаца гледало је веома борбену утакмицу, а тежак терен можда је највећи кривац што је изостала већа ефикасност. Већим дијелом меча домаћи играчи држали су конце игре у својим рукама, али у неколико наврата нису успјели реализовати изгледне прилике. Мада су у 35. минуту остали без искљученог Томашевића, Гачани су успјели постићи погодак, који је испоставило се био довољан за освајање цијелог плијена. У наставку сусрета, тачније у 47. минуту на пријевремени туширења морао је и Д. Дракул тако да су крај сурета обје екипе дочекале са по десет фудбалера.

■ Ј. ДЕЛИЋ

ПРВА ФУДБАЛСКА ЛИГА РЕПУБЛИКЕ СРПСКЕ 13. КОЛО

ЈАНДРИЋ НЕ ВОЛИ РОМАНТИКУ

БОРАЦ (БЛ) 3:1 БСК

СТРИЈЕЛЦИ: Тривковић у 27, С. Врањеш у 52. и Јандрић у 66. минуту из пенала за Борац (БЛ), а Бакић у 14. минуту за БСК, стадион: градски, гледалаца: 2.000, судија: Дино Сикирић (Приједор) 5, жути картони: Петрић, Ђурић, З. Декет (Борац), Штековић, Стакић (БСК), црвени картон: Немања Кокановић (БСК) у 40. минуту.

БОРАЦ (БЛ): Марчетић 7, Петрић 7, Ђурић 8, Пузигаћа 7, З. Декет 7, Јандрић 8, Коларов 7, Тривковић 7 (од 78. минута Гачић -), Дамјановић 7 (од 68. минута О. Врањеш -), С. Врањеш 7, Петровић 7 (од 66. минута Кременовић -).

БСК: Џонлић 6, Стакић 7, Дамјанић 7 (од 70. минута Ђудуровић -), Зрнић 7, Штековић 6, Кокановић 6, Бакић 7, О. Дамјановић 7, Станивуковић 7 (од 73. минута Стрика -), Шакотић 7, Гламочић 6 (од 55. минута Станковић 6).

ИГРАЧ УТАКМИЦЕ: Оливер Јандрић (Борац) 8.

БАЊА ЛУКА - У 15. градском дербију у Лиги Републике Српске Борац је савладао БСК са 3:1. Тако је у веома занимљивој утакмици чета са Градског стадиона забиљежила десети тријумф, а 2.000 гледалаца могло је да уз четири гола види још доста одличних акција, жутих и црвених картона, пенал, али и резултатски преокрет.

Но, кренимо редом. Први је запријетио БСК. Већ у трећем минуту Шакотић се лијепо ослободио Пузигаће, а потом шутирао покрај гола искоса са неких 30 метара. Два минута касније Јандрић је из слободног ударца убацио лопту до Пузигаће, који је главом погодио спољни дио мреже. У 12. минуту С. Врањеш је побјегао по лијевој страни, убацио до Тривковића који са десет метара није био прецизан. Два минута касније гости су помало неочекивано повели. Петрић је у близини лијеве корнер заставице срушио Станивуковића, а скраћени корнер је извео фудбалер БСК-а Дамјановић. На првој стативи најприсебнији је био Бакић и главом лопту скренуо у мрежу за 0:1. То као да је био знак чети са Градског стадиона да још агилније крене према голу Џонлића. У 23. минуту С. Врањеш је са ивице казненог простора шутирао преко гола. Четири минута касније резултат је изједначен. Најбољи актер сусрета, капитен Борца Јандрић извео је корнер са десне стране, Коларов је главом лопту вратио пред гол гостију, а тамо је био најприсебнији Тривковић и са два-три метра погодио гол „романтичара". У 30. минуту Јандрић је одлично пронашао Тривковића. Овај је снажно шутирао са неких осам-девет метара, али је Кокановић скренуо лопту у корнер. Седам минута касније умало ново вођство прволигаша са „Чаира". Бакић је ишао сам према голману Борца Марчетићу, који је његов шут са неких десет метара искоса скренуо у корнер. У 40. минуту БСК је остао са десет играча на терену. Тривковић је за рукав повукао Кокановића, који је потом несмотрено лактом у лице ударио играча Борца, а врло лоши судија Дино Сикирић из Приједора му је показао пут у свлачионицу. У наставку сусрета бројчано јачи и надмоћнији на терену фудбалери Борца су стигли до жељене побједе. Изабраници тренера Миломира Одовића повели су у 52. минуту када је капитен Јандрић запослио С. Врањеша. Овај је преварио Стакића, а потом и голмана Џонлића, и такорећи из мртвог угла са лијеве стране погодио за 2:1. Коначан резултат постављен је 14 минута касније. Утакмица је ријешена у 66. минуту. Послије одличне акције домаћих З. Декет је шутирао, лопта је погодила у руку Мирослава Штековића, а Сикирић из Приједора показао је на 11 метара. Сигуран реализатор био је Јандрић и било је то 3:1. У 80. минуту З. Декет је руком „уштопао" лопту, а онда затресао мрежу БСК-а. Несигурни Сикирић је кренуо да покаже на центар, али га је предухитрио помоћник Срећен Удовичић из Приједора, који је сигнализирао играње руком и резултат је остао 3:1. Два минута касније С. Врањеш је снажно распалио по лопти са неких 12 метара, али се она од пречке одбила у поље. У 84. минуту „романтичари" су преко „резервисте" Стрике могли постићи и други погодак, али је он са пет метара шутирао покрај гола.

■ Д. ПАШАГИЋ

Стојан Врањеш и Даворин Зрнић: Ваздушни дуел

ДАМЈАНОВИЋ

Спортски директор БСК-а Ново Дамјановић послије утакмице осуо је „паљбу" по главном арбитру Дини Сикирићу из Приједора.

- Доносио је одлуке на нашу штету и слободно могу да кажем да је играло 11 играча Борца и главни судија на једној, а наших десет фудбалера на другој страни. Дерби је лично на све остало само не на велику фудбалску представу захваљујући судији и људима из Борца који стварају лажну слику о клубу. А колико су велики показали су што су за чланове Управе БСК-а затворили свечану ложу и наредили редарима да никога не пуштају у службене просторије. Тако су наши представници са трибина гледали утакмицу, што је велика срамота за Борац, али и Бању Луку, јер он није само Борчев стадион, већ и свих осталих клубова у граду - рекао је Дамјановић.

ОДОВИЋ

И поред побједе, шеф стручног штаба Борца Миломир Одовић није био у потпуности задовољан.

- Имали смо много у отварању утакмице, односно у првих 25 минута. То су гости искористили и заслужено дошли до предности. Утакмица је била динамична, пуна узбуђења, оправдала је епитет дербија, а гости су се представили у одличном свјетлу. Ипак, заслужено смо стигли до бодова и сада већ размишљамо о уторку и утакмици шеснаестине финала Купа БиХ са Лакташима - нагласио је Одовић.

КАШЊЕЊЕ

Дерби између градских ривала био је под знаком питања због дуга Борца према БСК-у на име обештећења за трансфер Синише Гагуле, а сам почетак касније је пет минута. Наиме представници гостију нису хтјели да почне састављање записника док им се из Борца не покаже да је уплаћена друга рата обештећења у износу од 5.675 марака. Тек када је то учињено делегат Анђелко Старчевић из Модриче почео да пише записник утакмице.

ЖАЛБА

Још прије почетка утакмице, а одмах и по завршетку спортски директор БСК-а Ново Дамјановић најавио је жалбу на тројицу фудбалера Борца који немају потписане уговоре с клубом. Ријеч је Бојану Пузигаћи, Немањи Дамјановићу и Зорану Декету.

Оливер Јандрић (Борац): Ставио тачку из једанаестерца *(Снимио М. МИХАЈЛОВИЋ)*

„Фењер" гори у Угљевику

РУДАР 0:0 СЛОГА

СТАДИОН: Градски, гледалаца: 200, судија: Жељко Вукић (Бања Лука) 8, жути картони: Тонковић, Крсмановић (Рудар), Бећаревић, Филиповић (Слога).

РУДАР: Гаврић 7, Поповић 6, Симикић 6, Петричевић 7, Катана 7, Јокић 6 (од 85. минута Бабић -), Миљковић 7, Станић 6, Крсмановић 7, Митровић 6 (од 67. минута Васић -), Тонковић 6 (од 65. минута Ђурђевић -).

СЛОГА: Д. Лукић 7, Бајуновић 6, Софрић 7, Вуковић 6, Благојевић 6, Софић 6, Филиповић 6, Бећаревић 7, Ђукановић 7, Б. Лукић 7, Хаџић 7.

ИГРАЧ УТАКМИЦЕ: Борислав Лукић (Слога) 7.

УГЉЕВИК - Фудбалери Рудара из Угљевика ни у 13. колу Прве лиге Републике Српске нису успјели остварити тријуф. Овог пута домаћи тим одиграо је нерјешено са Слободом из Добоја која је по приказној игри сасвим заслужено стигла до једног бода.

У првом полувремену Слога је била боља екипа, али њени нападачи нису успјели да погоде мрежу голмана Гавића.

Већ у петом минуту Борислав Лукић је кренуо сам према голу Угљевичана, али се, када је ушао у шеснаестерац, спетљао и омогућио Игору Крсмановићу да у посљедњи час пошаље лопту у корнер. У 21. и 26. минуту Лукић је добро изводио корнере, али Благојевић и Филиповић нису успјели да их из изгледних ситуација реализују. У 35. минуту погријешио је Крсмановић, поново је у доброј прилици капитен гостију Лукић, али је његов снажан ударац био непрецизан.

Једину прилику у првих 45 минута Рудар је имао у 24. минуту када се Петричевић бацио на центаршут Станића, али је његов ударац главом изблокиран.

У другом полувремену такође се играло динамично. Гости су поново створили више прилика, међутим, Гаврић је успио да сачува своју мрежу. Најизгледније прилике пропустили су Бећаревић у 74. минуту када је снажно шутирао са ивице шеснаестерца, а домаћи голман некако захватио лопту и послао је у корнер, и Филиповић пет минута прије краја када је његов ударац главом послије центаршута Софрића отишао поред саме стативе.

Меч лопту за Рудар имао је млади Ђурђевић у 74. минуту. Добро је пратио акцију Миљковића по лијевој страни и главом реаговао на његов центаршут, али је Дадо Лукић само захваљујући изванредним рефлексима сачувао своју мрежу.

Да се у Угљевику одигра пристојна фудбалска представа омогућио је својом арбитражом и млади бањолучки судија Жељко Вукић који је у Петровићу и Гојићу имао добре асистенте.

■ Т. НИКОЛИЋ

ПАРОВИ

У 14. колу Прве лиге Републике Српске састају се: ЗВОРНИК: Дрина (З) - Дрина ХЕ, БИЈЕЉИНА: Радник - Фамос, ШАМАЦ: Борац (Ш) - Љубић, БАЊА ЛУКА: БСК - Козара, ТЕСЛИЋ: Пролетер - Борац (БЛ), ДОБОЈ: Слога - Јединство, ФОЧА: Сутјеска - Рудар, НОВИ ГРАД: Слобода - Младост.

Бодови из блата

ЉУБИЋ 2:1 РАДНИК

СТРИЈЕЛЦИ: Благојевић у 54. из пенала и Зељковић у 63. минуту за Љубић, а Вујић у 84. минуту из пенала за Радник, игралиште: Љубића, гледалаца: 100, судија: Драган Нишић (Шамац) 7, жути картон: Мичић (Радник).

ЉУБИЋ: Плисић 7, Декет 7, Продановић 7 (од 78. минута Анчић -), Видовић 7 (од 58. минута Пезер 7), Милојевић 7, Симић 8, Сегић 7 (од 64. минута Шушак -), Кљунић 7, Зељковић 7, Његомировић 7, Благојевић 8.

РАДНИК: Бодирога 7, Којић 6, Марић 6, Трифковић 7, Концулић 6, Црномарковић 7, Рашевић 7, Бабић 6, Вујић 7, Андрић 6, Мичић 6.

ИГРАЧ УТАКМИЦЕ: Бојан Симић (Љубић) 8.

ПРЊАВОР - Побједоносну серију на домаћем терену фудбалери Љубића су наставили и против Бијељинаца. До планираних бодова стигли су у наставку меча, иако су и у првом дијелу сусрета имали иницијативу и бројне пропуштене прилике.

Ударац Благојевића у 26. минуту зауставила је пречка Бодироге, а у добрим позицијама били су у неколико наврата Сегић, Зељковић, Декет и Продановић.

Прву радост малобројним домаћим навијачима донио је прецизно изведеним ударцем са бијеле тачке Синиша Благојевић. Претходно је Симић оборен у шеснаестерцу гостију. На асистенцију Благојевића, резултат је повисио Зељковић у 63. минуту. Као по лошем обичају, послије стеченог вођства „плави" се опусте, препуштајући иницијативу противнику. Тако је било и овај пут, када је у посљедњих двадесетак минута гостујући састав био опаснији. Ударац Трифковића у 69. минуту зауставила је пречка, а нови покушај Семберци су имали у 73. минуту, али је шут Вујића зауставила статива. Прекршај Пезера над Рашевићем у 84. минуту скројио је крајњи резултат, јер је Вујић из једанаестерца постигао погодак за госте, који су били ослабљени одсуством чак шесторице првотимаца.

Тријумф Прњаворчана је заслужен, а актерима суботњег окршаја припадају честитке за испољену борбеност на блатњавом терену, који одавно не пружа услове за нормално одвијање утакмице.

■ Б. РАДУЛОВИЋ

ИЗВРШНИ ОДБОР

У четвртак, 1. новембра, у просторијама ФС Републике Српске одржаће се сједница Извршног одбора. На овом састанку требао би се утврдити датум Ванредне изборне скупштине, а биће ријечи и о актуелним дешавањима у фудбалском спорту.

РУКОМЕТАШИ БОРЦА ПОРАЖЕНИ НА ГОСТОВАЊУ У ЖИВИНИЦАМА

„МИНУС ПЕТ" НА КОЊУХУ

КОЊУХ 28:23 БОРАЦ

ДВОРАНА: Градска у Живиницама, гледалаца: 600, судије: Салкановић и Зелько (Зеница), седмерци: Коњух 7 (4), Борац 5 (1), искључења: Коњух 6, Борац 6 минута.

КОЊУХ: Савић, Омеровић, Лабенц, Ђерзић 4, Бургић, Мемић, Аљић, Рахимић, Бећар 2, Ферхатбеговић 3, Кадић, Бегић 6, Керезовић 4, Михић 9 (4).

БОРАЦ: Ђудуровић, Шкорић 6, Бранковић 4, Пуцаревић, Ракоција, Срдић, Раца, Павловић 3, Мулабдић, Бјелић 3 (1), Микић 2, Тркуља 1, Б. Унчанин 2, Голић 2.

ЖИВИНИЦЕ - Послије четири стартна тријумфа, рукометаши Борца доживјели су први неуспјех у Премијер лиги. „Црвено-плави" су у одгођеном мечу другог кола поражени на гостовању код Коњуха у Живиницама 23:28 (15:14), направивши тако лошу увертиру пред суботњи дерби, када у „Борик" стиже актуелни шампион, Босна.

ПАРОВИ

У шестом колу Премијер лиге БиХ за рукометаше, које је на програму 2. и 3. новембра, састају се: ГРАДАЧАЦ: Градачац - Зрињски, ЗАВИДОВИЋИ: Кривања - Локомотива, ЖИВИНИЦЕ: Коњух - Босна (В), ДОБОЈ: Слога - Горажде, ЧАПЉИНА: Чапљина - Извиђач, БАЊА ЛУКА: Борац - Босна (С).

Међутим, сам почетак сусрета није наговјештавао овакав епилог. Бањолучани су у дуел кренули силовито и головима Бранковића, Микића и Голића у петом минуту повели са 3:0.

Како је вријеме одмицало, домаћи су успостављали равнотежу на паркету, али у првом полувремену нису успјели ни да изједначе. Актуелни освајач Купа БиХ је константно одржавао предност, која је на одмору износила 15:14.

У наставку, као да су на терен изашли други тимови. Састав из Живиница је у потпуности преузео контролу игре и у 35. минуту захваљујући поготкама Михића дошао до првог вођства - 17:16. Пулени Абаса Арсланагића у првих 20 минута другог дијела само су три пута успјели да затресу мрежу ривала, док је Коњух у том периоду девет пута погодио мету, дошао до „плус пет" (23:18) и на корак од побједе.

У посљедњих десет минута Бањолучани, за које је послије дуже времена заиграо и Немања Бјелић, су успоставили равнотежу, али ближе од четири гола заостатка, 22:26 у 54. минуту, нису успјели да прију. ■

Немања Бјелић (Борац): Слом у наставку

ТАБЕЛА

1. Босна (С)	5	5	0	0	209:119	15
2. Горажде Б.	5	4	0	1	158:133	12
3. Борац	5	4	1	0	154:132	12
4. Босна (В)	5	3	1	1	190:159	10
5. Извиђач	5	3	1	1	156:133	10
6. Коњух	5	3	0	0	129:139	9
7. Слога	5	2	0	3	148:150	6
8. Градачац	5	1	1	3	138:143	4
9. Кривања	5	1	1	3	137:165	4
10. Локомотива	5	1	0	4	154:175	3
11. Чапљина	5	1	0	4	143:189	3
12. Зрињски	5	0	0	5	108:187	0

ЕДУАРД КОКШАРОВ, РУСКИ РЕПРЕЗЕНТАТИВАЦ

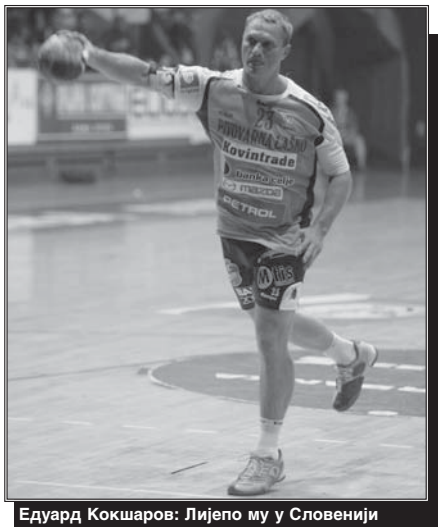

Едуард Кокшаров: Лијепо му у Словенији

Никуд из Цеља

ЦЕЉЕ - Један од најбољих играча Цеља Пивоварне Лашко у посљедњих десет година, руски репрезентативац Едуард Кокшаров, продужио је уговор са „пиварима" на још четири сезоне, изразивши жељу да у редовима словеначког првака и заврши каријеру.

- Овдје сам у неку руку и започео рукометни пут, постао врхунски рукометаш и зато желим да у Цељу останем до краја играчке каријере, али и након тога. Уколико челници клуба процијене да сам им потребан, желим да останем и помогнем клубу као што сам то радио и радим на паркету - рекао је капитен Цеља Пивоварне Лашко.

Адут „пивара" на лијевом крилу истакао је да би волио радити са младим рукометашима:

- У екипи имамо неколико веома талентованих играча, који још морају много да раде и уложе још доста труда. А ја бих желио да им својим знањем и искуством помогнем да израсту у врхунске рукометаше.

На питање да ли је имао понуда других клубова, Кокшаров је кратко одговорио:

- Сјајно ми је у Цељу, нисам преговарао са другим клубовима и не желим - јасан је био Едуард Кокшаров. ■

ДРУГЕ ФУДБАЛСКЕ ЛИГЕ РЕПУБЛИКЕ СРПСКЕ — 12. КОЛО

Силни „рудари"

МЛАДОСТ 1:3 РУДАР ПРИЈЕДОР

СТРИЈЕЛЦИ: Бабић у 29. минуту за Младост, а Стијепић у 7, Кантар у 25. и Бркић у 73. минуту за Рудар, стадион: Младости, гледалаца: 150, судија: Љубиша Кваља (Србац) 8, жути картони: Јурић, Варошић, Максимовић, Петрушић (Младост), Ковачевић, Илинчић (Рудар).

МЛАДОСТ: Шкорић 6, Максимовић 6, Јурић 6, Вученовић 6, Недић 7, Табаковић 6 (од 78. минута Новаковић -), Жарић 6 (од 58. минута Петрушић 6), Малијевић 7, Бабић 7, Тешић 6 (66. минута Бехарић -), Варошић 6.

РУДАР: Радун 7, Деспотовић 7, Котаран 7, Јујић 7, Илинчић 8, Стакић 8, Голић 7 (од 90. минута Б. Башић -), Ковачевић 7, Бркић 7, Стијепић 8 (од 90. минута Кецман -), Кантар 7 (од 70 . минута Бајић -).

ИГРАЧ УТАКМИЦЕ: Саша Стијепић (Рудар) 8.

КОТОР ВАРОШ - Дерби сусрет 12. кола друголигашког запада више него заслужено припао је Рудар Приједору, чији фудбалери могу да се похвале да су једини који су успјели да савладају Которварошане. Да се домаћину не пише добро најавио је Стијепић голом на отварању меча, а на 2:0 повисио је Кантар у 25. минуту. Младост је преко Бабића успјела да смањи предност „рудара", али то је било све што је урадила на овој утакмици. Тачку на „и" ставио је Бркић у 73. минуту. ■ **Д. КЕРЕЗОВИЋ**

ЗАПАД

1. Рудар П.	12	10	1	1	32:7	31
2. Слога (Т)	12	9	2	1	27:11	29
3. Младост (КВ)	12	7	4	1	23:7	25
4. Жупа М.	12	7	4	1	20:7	23
5. Слога ДИПО	12	7	2	3	26:19	23
6. Слога (С)	12	7	0	5	26:17	21
7. Јединство	12	7	2	4	14:8	20
8. Крајина	12	5	2	5	14:10	17
9. Слобода	12	5	2	5	12:12	17
10. Братство	12	4	2	6	13:12	14
11. Лауш	12	4	2	6	15:15	14
12. Раван	12	4	1	7	8:21	13
13. Лијевче	12	2	3	7	10:20	9
14. Врбас	12	1	5	6	6:20	8
15. Омладинац	12	1	0	11	6:38	3
16. Слога (Р)	12	0	2	10	7:27	2

РЕЗУЛТАТИ

КОТОР ВАРОШ: Младост - Рудар П 1:3, БАЊА ЛУКА: Лауш - Слога (Р) 4:1, БАЊА ЛУКА: Крајина - Слобода 1:0, НОВА ТОПОЛА: Лијевче - Слога (С) 1:4, ТРН: Слога (Т) - Слога ДИПО 4:1, ЖЕРАВИЦА: Јединство - Омладинац 2:0, КОЗИНЦИ: Братство - Врбас 5:1, МИЛОСАВЦИ: Жупа Милка - Раван 3:0.

ПАРОВИ

У 13. колу Друге лиге запад састају се: СРБАЦ: Слога (С) - Лауш ПРИЈЕДОР: Рудар П. - Лијевче, МЕЂЕЂА: Раван - Младост, БАЊА ЛУКА: Врбас - Жупа Милка, БАЊА ЛУКА: Омладинац - Братство, ГОРЊИ ПОДГРАДЦИ: Слога ДИПО - Јединство, МРКОЊИЋ ГРАД: Слобода - Слога (Т), РАКЕЛИЋИ: Слога (Р) - Крајина.

Озрен висок за Пролетер

ОЗРЕН 2:1 ПРОЛЕТЕР

СТРИЈЕЛЦИ: Ђурић у 34. и Микелини у 78. минуту за Озрен, а Кајтаз у 72. минуту за Пролетер, стадион: Лужањак, гледалаца 250, судија: Дамир Лазић (Брчко) 8, жути картони: Стефановић, Вуковић (Озрен), Јандрић (Пролетер).

ОЗРЕН: Ђуковић 7, П. Божић 8, Вуковић 7, Недић 7, Шешлак 7, Мл. Никић 7 (од 87. минута Д. Божић -), Ђурић 7, Симић 6 (од 46. минута Стефановић 7), Микелини 7, Ракановић 7, Катанић 7 (од 64. минута Ми. Никић -).

ПРОЛЕТЕР: Ђорђић 6, Каликул 6, Милошевић 7, Ранкић 7, Антуновић 6, Митровић 6, Ђурић 6, Кајтаз 7, Ђокић 6, Никић 6, Јандрић 7.

ИГРАЧ УТАКМИЦЕ: Предраг Божић (Озрен) 8.

ПЕТРОВО - Фудбалери Озрена побједом над Пролетером од 2:1 освојили су нова три бода. Домаћи су од почетка имали иницијативу, а када су гости успоставили теренску равнотежу Озрен је дошао у вођство. Играо се 34. минут када је П. Божић шутирао, а Ђурић дотакао лопту довољно да превари Ђорђића. У другом полувремену гости су заиграли отвореније и у 72. минуту преко Кајтаза успјели изједначити. Међутим, радост фудбалера Пролетера није дуго трајала, пошто је шест минута касније одлично убачену лопту Микелини главом спровео у мрежу. ■ **С. ЛАЗАРЕВИЋ**

ЦЕНТАР

1. Јединство (БЧ)	12	8	3	1	15:4	27
2. Текстилац	12	7	3	2	22:4	24
3. Младост (С)	12	7	1	4	21:13	22
4. Подриње	12	6	3	3	21:11	21
5. Локомотива	12	4	6	2	14:13	18
6. Озрен	12	6	0	6	17:18	18
7. Јединство (БР)	12	5	2	5	18:12	17
8. Пролетер	12	4	4	4	17:14	16
9. Младост (Л)	12	5	1	6	18:17	16
10. Жељезничар	12	4	3	5	14:16	15
11. Врањак	12	5	0	7	10:18	15
12. Горица	12	4	2	6	16:20	14
13. БСК Лединци	12	3	4	5	16:22	13
14. Полет	12	3	3	6	8:13	12
15. Вучијак	12	3	2	7	12:27	11
16. Требава	12	3	1	8	12:29	10

РЕЗУЛТАТИ

ЈАЊА: Подриње - Жељезничар 2:0, ОСЈЕЧАНИ: Требава - Вучијак 0:1, БРЧКО: Јединство - Горица 2:0, БРОДАЦ: Јединство - Полет 2:1, ПЕТРОВО: Озрен - Пролетер 2:1, ЛОНЧАРИ: Младост - Локомотива 2:2, ВРАЊАК: Врањак - Младост (С) 0:1, ДЕРВЕНТА: Текстилац - БСК Лединци 3:0.

ПАРОВИ

У 13. колу Друге лиге центар састају се: БАТКОВИЋ: БСК Лединци - Подриње, САНДИЋИ: Младост - Текстилац, БРЧКО: Локомотива - Врањак, ДВОРОВИ: Пролетер - Младост (Л), БРОД: Полет - Озрен, ПУЧИЛА: Горица - Јединство (Бр), МАЈЕВАЦ: Вучијак - Јединство (Бч), ДОБОЈ: Жељезничар - Требава.

Невјерица у Братунцу

БРАТСТВО 0:3 РОМАНИЈА

СТРИЈЕЛЦИ: Ристивојевић у 39, Пандуревић у 60. и Илић у 90. минуту из пенала, стадион: Градски у Братунцу, гледалаца: 100, судија Срђан Лубура (Источно Сарајево) 8, жути картони: Д. Павловић, Станојевић, Васовић (Братство), Вукан, Ерић (Романија).

БРАТСТВО: С. Павловић 6, Д. Павловић 6, Гвозденовић 6, Мићић 6, Лека 6, Мичић 6, Ђукановић 6, Зечић 6, Васовић 6, Станојевић 6, Косанић 6 (од 70. минута Стјепановић -).

РОМАНИЈА: Мркаја 6, Илић 7, Вукан 7, Џебо 7, Говедарица 7, Самарџић 7, Пандуревић 8 (од 87. минута Шкипина -), Ристивојевић 6 (од 74 минута Кенић-), Мичета 7 (од 87. минута Ратковић -), Мађаревић 7, Ерић 7.

ИГРАЧ УТАКМИЦЕ: Милан Пандуревић (Романија) 8.

БРАТУНАЦ - Гости из Пала су неочекивано лако савладали домаће Братство са 3:0.

Играо се 30. минут када је Ристивојевић снажно шутирао са 30 метара, лопта је незгодно одскочила, и од Павловићевих руку ушла у мрежу. Послије тога, домаћи фудбалери су константно нападали, гости се бранили и честим контранападима угрожавали мрежу Братунчана. Тако је и било у 60. минуту, када је Пандуревић матирао домаћег чувара мреже.

Када се очекивало да судија Лубура одсвира крај, нападача гостију Мађаревића у шеснаестерцу је срушио голман Павловић, арбитар је показао на бијелу тачку, а неумољив је био Илић. ■ **П. ВАСОВИЋ**

ЈУГ

1. Гласинац	12	10	1	1	38:1	31
2. Напредак	11	9	1	1	22:2	28
3. Младост	12	8	2	2	25:15	26
4. Шековићи	12	6	4	2	23:12	22
5. Вележ	12	7	1	4	19:8	22
6. Власеница	12	4	4	4	19:20	16
7. Романија	12	4	3	5	12:11	15
8. Подриње	12	4	3	5	11:12	15
9. Рудо	12	4	2	6	17:17	14
10. Хан Пијесак	11	4	2	5	12:14	14
11. Стакорина	12	3	3	6	8:19	12
12. Братство	12	3	0	9	14:36	9
13. Херцеговац	12	2	0	10	10:28	6
14. Жељезница	12	2	0	10	10:44	6

РЕЗУЛТАТИ

ТРШИЋ: Подриње - Гласинац 1:0, РОГАТИЦА: Младост - Власеница 3:2, НЕВЕСИЊЕ: Вележ - Шековићи 2:0, ДОЊИ ШЕПАК: Напредак - Херцеговац 3:1, ТРНОВО: Жељезница - Хан Пијесак 1:4, БРАТУНАЦ: Братство - Романија 0:3, РУДО: Рудо - Стакорина 4:0.

ПАРОВИ

У 13. колу Друге лиге југ састају се: ЧАЈНИЧЕ: Стакорина - Подриње, ПАЛЕ: Романија - Рудо, ХАН ПИЈЕСАК: Хан Пијесак - Братство, БИЛЕЋА: Херцеговац - Жељезница, ШЕКОВИЋИ: Шековићи - Напредак, ВЛАСЕНИЦА: Власеница - Вележ, СОКОЛАЦ: Гласинац - Младост.

РУКОМЕТАШИ СЛОГЕ ПРИПРЕМАЈУ СЕ ЗА НАСТАВАК СЕЗОНЕ

ПАУЗА ДОБРОДОШЛА

Послије три узастопна одиграна дербија у Бањој Луци, Добоју са сарајевском Босном и у Љубушком и претрпљена три пораза, кратки предах биће од велике користи

ДОБОЈ - Двонедељна пауза дошла је у право вријеме за рукометаше добојске Слоге. Послије три узастопна одиграна дербија у Бањој Луци, Добоју са сарајевском Босном и у Љубушком и претрпљена три пораза, кратки предах биће од велике користи.

Добојлије нису уморне, али ово освјежење им је у сваком случају било потребно.

- Сумирајући ова три меча у којима смо изгубили са минималном разликом - Борац и Извиђач - и са два гола разлике од Босне, не можемо да будемо у цијелости незадовољни. Наравно, нико се не радује поразима, па ни ми, али чињеница је да је наш тим приказао добру игру - истакао је помоћни тренер Слоге Јасмин Ункић.

Форма екипе, према његовим ријечима, у успону је. Састав је компактнији и пружа све боље партије и у фази одбране и у нападу.

- Дакле, постоји једино криза резултата пошто смо доживјели два можда несрећна пораза и онај од шампиона када смо играли најбоље, али због неких других околности, нисмо остварили повољан исход - истакао је Ункић.

Екипа је протеклу седмицу вриједно радила и повратила један дио снаге који је изгубљен у ова посљедња три јача сусрета. Преостаје још неколико дана да се заврше ове „мини-припреме".

- У ових неколико дана колико имамо до наставка шампионата појачаћемо темпо рада на техничко-тактичкој припреми. Већ у уторак треба да одиграмо пријатељску утакмицу са Слободом из Тузле, која ће претходити првенственом мечу са екипом Горажда који је на програму у петак. Послије тога слиједи низ првенствених утакмица, а потом и у Челенц купу у којем ћемо се у трећем колу састати са Колубаром из Лазаревца, па ћемо морати да играмо и суботом и сриједом - нагласио је Ункић.

Отуда ће ова петнаестодневна пауза бити, на неки начин посљедњи воз за физичко освјежење играча да би што лакше поднијели напоре који их очекују.

- Мислим да ће ова криза резултата од прве наредне утакмице престати и да ће наш садашњи негативан биланс бити претворен у позитиван и да ћемо до краја шампионата зазимати мјесто међу прва три тима. Мислим да по квалитету такву позицију заслужујемо. Својом игром и борбеношћу у то ћемо увјерити поклонике рукомета, посебно наше навијаче од којих и даље очекујемо знатну подршку - истакао је Јасмин Ункић.

■ С. ПУХАЛО

Миодраг Вујадиновић (Слога): Горажде наредни ривал
(Снимио М. МИХАЈЛОВИЋ)

РУКОМЕТНИ СУПЕРКУП У ЊЕМАЧКОЈ

„Орлови" приземљени

ДОРТМУНД - Рукометна репрезентација Србије заузела је посљедње, шесто мјесто на турниру Суперкупа, изгубивши од Чешке 31:38 (17:17) у окршају за пету позицију.

Од самог почетка, виђена је изједначена игра оба ривала. Ниједна екипа није успјела да направи озбиљнију разлику, а само по једном тимови су усјели да дођу до „плус два". У првом дијелу на висини задатка су били голмани Штохл и Пејановић, али и поред тога у првих 30 минута виђена су чак 34 гола.

У наставку су чувари мреже наставили са сјајним одбранама. Али, само до 42. минута. Тада је Собол погодио за 24:23 у корист „кнедличких", да би недуго затим мрежу затресли и Ночар два пута, те Мраз за 27:23.

Штохлова мрежа и даље је била зачарана, док је адут „орлова" међу стативама Пејановић у тим тренуцима посустао, што су „кнедличке" искористиле да повећају вођство и практично осигурају побједу. С друге стране, у редовима српског тима није било расположеног играча који би донио преокрет, те је и други пораз у оквиру Свјетског купа био неминован.

Полуфинални дуели Суперкупа донијели су и два изненађења.

Пољаци су се осветили Нијемцима за пораз у завршници планетарне смотре савладавши Шведе са 32:28. У редовима побједника сјајни су били Билецки и Јахлевски, стријелци девет, односно шест голова, а код домаћих истакао се Гландорф са осам погодака.

Швођани су били бољи од Руса резултатом 33:28. „Викинге" су предводили Калман са седам, те Петерсон и Додер са шест голова.

Једини расположен за игру у редовима „бићушки" био је Дибиров који је осам пута погодио мету.

Тако су у сусрету за треће мјесто снаге одмјерили Њемачка и Русија, а тријумфовали су „панцери" са 36:27.

Финале Пољска - Шведска играно је синоћ. ■

СРБИЈА 31:38 ЧЕШКА

ДВОРАНА: „Гери-Вебер", гледалаца: 8.000, судије: Франк Леме и Андреас Улрих (Њемачка), седмерци: Србија 3 (1), Чешка 5 (5), искључења: Србија 8, Чешка 12 минута, црвени картони: Јири Хинек (Чешка, треће искључење) у 56. минуту, Вацлав Врани (Чешка, треће искључење) у 60. минуту.

СРБИЈА: Пејановић (16 одбрана), Перишић (1 одбрана), Стојковић 6, Марковић, Шешум 5, Ђоровић 1, Никчевић 5 (1), Рајковић 2, Бељански 1, Бојиновић 5 Ненадић 1, Продановић 2, Стојановић 2, Рнић, Станојевић 1.

ЧЕШКА: Штохл (22 одбране, 2 седмерца), Галија, Ночар 2, Бруна 4, Хруби 4, Витек 8 (5), Врани 2, Кубес 1, Филип 4, Собол 5, Хорак 5, Лехоцки, Хинек 1, Прокопец, Мраз 2.

БОРАЦ ЗАБИЉЕЖИО ПЕТУ ПОБЈЕДУ

Искра лако савладана

ЛАГАНОМ побједом против Горица Искре (43:21) рукометашице Борца остале су на челу колоне. Послије 2:2 у четвртом минуту Бањолучанке су направиле сјајну серију од 6:0 чиме су стигле до 8:2. Интересантно је споменути да је од тих шест голова Борца чак три постигла, средњи бек, Тања Кекић. Ту предност изабранице тренера Раде Унчанина чувале су до истека 60. минута.

БОРАЦ 43:21 ГОРИЦА И.

ДВОРАНА: Основне школе „Борисав Станковић", гледалаца: 60, судије: Јовановић и Пажин (Чапљина), седмерци: Борац 2 (2), Горица Искра 3 (1), искључења: Борац 6, Горица Искра 6 минута.

БОРАЦ: Симић, Пехић 6 (2), Кекић 11, Малбашић 3, Кукић 3, Ђогић, Богојевић 3, Др. Кнежевић 8, Де. Кнежевић 6, Јрнић 3, Су. Остојић, Бабић, Бањац.

ГОРИЦА ИСКРА: Муратспахић, Чефо 1, М. Љубунчић 5, Чинч 7 (1), В. Љубунчић, Пецо, Зајмовић 8, Рамчић, Харачић.

- Одиграле смо одлично свих 60 минута. Није било позиције на којој је нешто „шкрипало" и потпуно заслужено смо дошле до ове убједљиве побједе - рекла је најбољи стријелац овог меча Тања Кекић.

У наредном колу Борац ће паузирати. „Црвено-плаве" су требале да снаге одмјере са екипом Добоја, но како су Добојке одустале Борац ће бити слободан. ■ Т. П. Ц.

ПРИЈЕДОРСКЕ РУКОМЕТАШИЦЕ ПОРАЖЕНЕ У ЖИВИНИЦАМА

НЕ МОЖЕ СЕ ПРОТИВ СУДИЈА

Невјероватно је шта су нам арбитри радили. Сваки пут када смо имали прилику да поведемо, они су судили непостојеће прекршаје у нападу и одузимали нам лопту, рекао Радослав Куновац

РУКОМЕТАШИЦЕ „Мире" поражене су у Живиницама од истоимене екипе у оквиру шестог кола Премијер лиге БиХ резултатом 31:27. Приједорчанке су се добро држале све до 55. минута када је резултат гласио 27:27, али у посљедњих пет минута сусрета домаће играчице су направиле серију 4:0 и стигле до важне побједе и три бода.

Тренер „Мире" Радослав Куновац истакао је да су за пораз његовог тима најзаслужнији арбитри из Добоја Милан Сузић и Мирослав Товиловић.

- Невјероватно је шта су нам судије радиле у Живиницама. Седам пута смо успјели да изједначимо резултат, али сваки пут када смо имали прилику да поведемо, они су судили непостојеће прекршаје у нападу и одузимали нам лопту. Једноставно нам нису дозвољавали да поведемо. Стварно ми није јасно шта судије имају против нас, јер нам се ово још једном догодило у овом првенству, против „Катарине" у Мостару, али тада је било мање очигледно. Сада су сви могли да виде да су арбитри из Добоја навијали за екипу Живиница и да су им помогли да стигну до тријумфа и три бода - рекао је тренер „Мире" Радослав Куновац.

Иако су у посљедњих пет минута примили четири поготка, а нису постигли ниједан Куновац није незадовољан игром својих рукометашица у Живиницама.

- Дјевојке су пружиле свој максимум и стварно су добро одиграле меч. Али нису могле да играју против домаћих играчица и судија. Сигуран сам, да смо имали објективно суђење, да би се из Живиница вратили са три бода - истакао је Куновац.

■ С. ПОПОВИЋ

ИДУЋЕ КОЛО

У седмом колу Премијер лиге БиХ за рукометашице, које је на програму 2. и 3. новембар састају се: БУГОЈНО: Горица Искра - Горажде, ИЛИЦА: Илица - Жељезничар, МОСТАР: „Катарина" - Зрињски, ПРИЈЕДОР: „Мира" - Јединство, ЉУБУШКИ: Љубушки - Живинице. Слободна је екипа Борца.

ТАБЕЛА

1. Борац	6	5	0	1	233:140	15
2. Жељезничар	5	5	0	0	157:111	15
3. Љубушки	5	4	1	0	150:112	13
4. „Катарина"	6	4	0	2	155:142	12
5. Јединство	5	3	0	2	140:136	9
6. Живинице	5	3	0	2	130:151	9
7. Илица	6	1	2	3	149:160	5
8. Горажде	6	1	1	4	152:177	4
9. Зрињски	5	1	1	3	106:147	4
10. „Мира"	5	0	1	4	134:161	1
11. Горица И.	6	0	0	6	128:197	0

Јелена Торбица („Мира"): Постигла седам погодака
(Снимио Д. СТОЈНИЋ)

ЖИВИНИЦЕ 31:27 „МИРА"

ДВОРАНА: Градска у Живиницама, гледалаца: 150, судије: Сузић и Товиловић (Добој), седмерци: Живинице: 6 (6), „Мира" 2 (2), искључења: Живинице 12, „Мира" 20 минута.

ЖИВИНИЦЕ: Тешановић, Зупчевић 4, Кушмић 2, Мујагић 7, Нукић 1, Аљић, Камарић 4, Пејкушић, Мавровић 2, Суљановић, М. Нукић 3, Чејвановић 8, Нуркић.

„МИРА": Е. Бришевац, Ј. Бришевац, Раилић, Иветић 2, Ступар 2, Куновац 3, Кисил-Куновац 6, Торбица 7, Гечек, Каралић, Богдановић 7, Кесер.

РЕЗУЛТАТИ

БАЊА ЛУКА: Борац - Горица Искра 43:21, ЖИВИНИЦЕ: Живинице - „Мира" 31:27, ВОГОШЋА: Горажде - Љубушки 23:32, ТУЗЛА: Јединство - „Катарина" 28:32, МОСТАР: Зрињски - Илица 27:30. У овом колу слободна је била екипа Жељезничара.

ПРОБЛЕМ БРОЈ 648

С. ПУГАЧЕВ, 1947.
МАТ У ДВА ПОТЕЗА

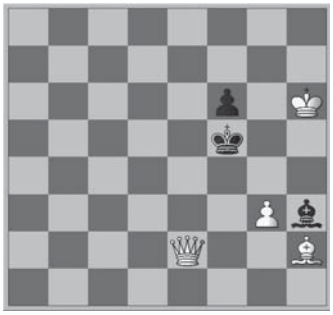

Рјешење из прошлог броја:
Е. Б. Кук
1.Le2 Ld2 2.De5#, (1...Kd2 2.Dd3#); (1...e4 2.Dg5#);

СЕДМО КОЛО РЕГИОНАЛНЕ КОШАРКАШКЕ NLB ЛИГЕ

ВЈЕЧИТИ ДРЖЕ ВРХ

Партизан Игокеа послије продужетка побиједио Хемофарм, док је Црвена звезда надиграла Сплит

БЕОГРАД - У српском дербију NLB лиге, кошаркаши Партизана Игокее су послије продужетка остварили и шесту овосезонску побједу (79:76) и поред чињенице да су у два пута заостајали за Хемофармом и по 15 поена.

Утакмица није могла да почне лошије по „црно-бијеле" који су први кош забиљежили тек послије шест минута и 50 секунди игре, када је на семафору већ стајало 15:0 за домаће. Како је вријеме одмицало, српски прва је полако стизао „минус", а узбудљив финиш донио је неријешен резултат 68:68.

Најефикаснији у редовима побједника био је Паласио са 19 поена, док је блистао Величковић са 17 поена и 11 скокова. Код Вршчана је најефикаснији био Јагодник са 16 кошева, Јоксимовић је постигао 13, Вукосављевић 12, а Борисов 11.

И други вјечити ривал, Црвена звезда, био је сигуран у седмом колу, те тако остао на врху са Партизаном. „Црвено-бијели" су теже него што се очекивало савладали Сплит са 86:79, уз 28 погодака Драгићевића и 21 Кука.

ФМП се прописно намучио да дође до побједе у Домжалама (88:85). У врло изједначеној утакмици, одлука је пала у самој завршници, уз много промашених слободних бацања са обје стране, када је срећа била наклоњена екипи из Железника.

Пети српски тим, Војводина, поражена је на гостовању Словану, пошто су у пенал завршници Словенци имали мирнију руку (87:88). ■

РЕЗУЛТАТИ И ПЛАСМАН

Резултати седмог кола: Слован - Војводина 88:87, Хелиос - ФМП 85:88, Хемофарм - Партизан 76:79, Црвена звезда-Сплит 86:79, Цибона - Широки 94:78.

Пласман: Партизан 6-1, Црвена звезда 6-1, ФМП 5-2, Цибона 4-3, Унион Олимпија 4-2 (меч мање), Хемофарм 3-4...

Тадија Драгичевић (Црвена звезда): Поново најефикаснији

КОШАРКАШИ СЛАВИЈЕ УБЈЕДЉИВИ

Право лице у наставку

СЛАВИЈА 95:75 ЧАПЉИНА

(25:17, 20:23, 28:17, 22:18)

ДВОРАНА: Спортског центра „Славија", гледалаца: 200, судије: Хатибовић (Сарајево), Зечевић и Скендерија (Бања Лука).

СЛАВИЈА: Гвозденовић 8, Станић, Томашевић 2, Зиројевић 7, Халимић 15, Вулета, Мемић 14, Лалић 5, Родић 16, Шапорац 1, Лерић 20, Демић 7.

ЧАПЉИНА: Б. Чолић, Опанчар 5, Менало 5, Хоти 2, И. Чолић, Рамић 5, Јеркић 6, Савић, Јелчић 11, Баковић 26, Драговић, Петани 15.

ИСТОЧНО САРАЈЕВО - Кошаркаши Славије остварили су другу узастопну првенствену побједу.

Након што су као гости савладали Зеницу Челик, као домаћини били су успјешни против Чапљине и тријумфовали резултатом 95:75.

Пола првог периода протекао је у резултатској равнотежи да би у наредних пет минута домаћи кошаркаши успјели створити разлику од осам поена са колико су и завршили ову дионицу - 25:17.

До одласка на одмор Славија је одржавала предност између шест и девет поена, а у посљедњим тренуцима друге четвртине гости су успјели да је смање и на полувремену је било 45:40.

Након три минуте игре у наставку било је 49:47, али и посљедња шанса за прикључак гостију.

Од тада, предност је само расла, па је у 36. минуту износила чак 25 поена (86:61).

У тим тренуцима посебно је био расположен Милан Родић који је пунио кош Чапљинаца, уз обилату помоћ искусних саиграча Халимића и Лерића.

■ **Г. ИВАНКОВИЋ**

РЕЗУЛТАТИ

У трећем колу Премијер лиге БиХ за кошаркаше постигнути су сљедећи резултати: ГРУДЕ: Груде - Зрињски 86:75, ИСТОЧНО САРАЈЕВО: Славија - Чапљина 95:75, ТРЕБИЊЕ: Леотар - Зеница Челик 63:67, ПОСУШЈЕ: Посушје - Босна 71:80, БИЛЕЋА: Херцеговац - Вогошћа 72:58. Синоћ су играли Борац Нектар и Слобода Дита.

Слободна је екипа Игокеа Партизан.

ТАБЕЛА

1. Босна	3	3	0	246:214	6
2. Славија	3	2	1	250:238	5
3. Груде	3	2	1	233:241	5
4. Слобода Д.	2	2	0	166:126	4
5. Борац Н.	2	2	0	164:142	4
6. Леотар	3	1	2	232:218	4
7. Посушје	3	1	2	243:236	4
8. Зеница Ч.	3	1	2	219:238	4
9. Вогошћа	3	1	2	203:243	4
10. Херцеговац	2	1	1	152:158	3
11. Зрињски	2	1	1	166:175	3
12. Чапљина	3	0	3	217:251	3
13. Игокеа П.	2	0	2	153:164	2

ПРВА РАДОСТ КОШАРКАША ХЕРЦЕГОВЦА

Одбрана од гранита

ХЕРЦЕГОВАЦ 72:58 ВОГОШЋА

(18:8, 17:16, 17:19, 20:15)

ДВОРАНА: спортска у Билећи, гледалаца: 1.000, судије: Крижанац, Дрмић (Томиславград), Ђорић (Мостар).

ХЕРЦЕГОВАЦ: Вукејловић 6, Вујовић 7, Савић, Барјактаревић 2, Капор, Радуловић 14, Милошевић, Попадић, Тимотић 16, Делић, Вуковић 15, Јокановић 12.

ВОГОШЋА: Шормаз 13, Кахриман 5, Ђурасовић 5, Прашовић 5, Кадић 5, Ченгић 3, Марковић 2, Делибашић 11, Алић 2, Ваљевац, Вучићевић 5, Осмић 2.

БИЛЕЋА - Кошаркаши Херцеговца остварили су прву побједу у овој сезони савладавши екипу Вогошће резултатом 72:58 у трећем колу шампионата БиХ. Ова утакмица за Билећане је имала велики значај јер је то био први њихов меч на домаћем терену.

Херцеговац је од првог минута кренуо веома сигурно, а његови кошаркаши заиграли су одлично у одбрани, па је Вогошћа у првој четвртини успјела да постигне само осам поена.

У другој четвртини домаћин је у више наврата стицао предност од 17 поена, али су у посљедњим минутама првог полувремена дозволили противнику да смањи на 11 поена разлике што им је остављало наду да у наставку ухвате прикључак.

Те наде гостију подгријане су у трећој четвртини када је Вогошћа на крају тог периода игре успјела да смањи предност домаћина на свега девет поена, захваљујући прије свега двјема узастопним „тројкама" које је постигао Делибашић. То је, међутим, било све што је гостујућа екипа успјела да покаже јер је Херцеговац у последњем периоду игре поново преузео све конце игре у своје руке и завршио сусрет са 14 поена предности и тиме укњижио прву побједу у овом првенству.

Треба истаћи да су веома добру партију пружили деветнаестогодишњи билећки кошаркаши Славиша Вуковић и Борис Јокановић, који су, уз стандардно доброг центра Тимотића, чини се били одлучујућа превага у домаћем саставу.

■ **Ш. АЛЕКСИЋ**

ИДУЋЕ КОЛО

У четвртом колу шампионата БиХ састаће се: САРАЈЕВО: Босна - Херцеговац, ЗЕНИЦА: Зеница Челик - Посушје, ЧАПЉИНА:Чапљина - Леотар, ТУЗЛА: Слобода Дита - Славија, МОСТАР: Зрињски - Борац Нектар, АЛЕКСАНДРОВАЦ: Игокеа Партизан - Груде. Слободна ће бити екипа Вогошће.

ИГОКЕА ПАРТИЗАН ЈАЧА РЕДОВЕ

Бентон пред потписом

АЛЕКСАНДРОВАЦ - И док кошаркаши Игокее Партизана одмарају и спремају се за први меч FIBA Еурокупа против данског Бакен Бирса, управа Александровчана не сједи скрштених руку. Како се незванично сазнаје, челници актуелног освајача Купа БиХ у завршним су преговорима са Мајклом Бентоном (27 година, 207 центиметара), па се може очекивати да Американац ускоро стави параф. „Биг Мајк", како га популарно зову, наступао је за Њутон Каунтри средњу школу, послије чега је играо на универзитету Чарлтон. Завршну сезону на колеџу у просјеку је биљежио 10,2 поена, 6,8 скокова и био лидер лиге у блокадама - 2,8. Затим је услиједио прелазак у NBA развојну лигу, послије чега је стигао у Европу, гдје је бранио боје турског Бујук Колеџа и њемачког Опел Скајлајнерса.

■ **Де. М.**

„МАЛЕНЕ" ПОРАЗОМ ДЕБИТОВАЛЕ У РЕГИОНАЛНОЈ WABA ЛИГИ

ЗА ТУГУ НЕМА ВРЕМЕНА

Добро смо отворили меч, а да смо до краја сусрета играли као у првих 25 минута не бисмо доживјели дебакл, рекао Зоран Микеш

КОШАРКАШИЦЕ Младог Крајишника нису успјеле да приреде изненађење у премијерној утакмици регионалне WABA лиге. „Малене" су претрпјеле убједљив пораз од Шибеника - 63:113.

Бањолучанке су одлично одиграле прву четвртину, али остале три у потпуности су припале гошћама. Из минута у минут Шибеник је повећавао предност до коначних „плус 50"!

Шеф стручног штаба Младог Крајишника очекивао је пораз у овом сусрету, али не са оваквим великим разликом:

- Добро смо отворили меч, а да смо до краја сусрета играли као у првих 25 минута не бисмо доживјели дебакл. Шта је - ту је, нема времена за тугу, идемо даље.

И тренер Шибенчанки Стипе Бралић сматра да коначан исход меча није реалан.

- Пријатно сам изненађен оним што су показале домаће играчице у првих десет минута, али и до пред крај другог периода. Коначан резултат дефинитивно није реалан однос снага на терену. У Бању Луку смо дошли да побиједимо и то смо остварили. Ушли смо у меч веома озбиљно, ниједног тренутка нисмо потцијенили ривала и на крају освојили цијели плијен - рекао је шеф стручног штаба Шибенчанки.

Наредну утакмицу Млади Крајишник игра 3. новембра у Београду против Црвене звезде. Резултати првог кола: БАЊА ЛУКА: Млади Крајишник - Шибеник 63:113, ГОСПИЋ: Госпић - Меркур Целје 84:51, ДУБРОВНИК: Рагуса - Црвена Звезда 84:67, ЗАГРЕБ: Медвешчак - Војводина 88:59.

Синоћ су играли Јединство и Будућност.

■ **Н. ШТРКИЋ**

Лејла Бејтић (Млади Крајишник): Гошће одржале лекцију *(Снимио Г. ШУРЛАН)*

М. КРАЈИШНИК 63:113 ШИБЕНИК

(21:22, 14;29, 21:30, 7:32)

ДВОРАНА: „Обилићево", гледалаца: 500, судије: Хољевац (Славонски Брод), Кнез (Пожега) и Катић (Славонски Брод).

МЛАДИ КРАЈИШНИК: Деура 11, Вранчић, Стојановић 1, Рађеновић 15, Тодоровић, Ковачевић 4, Жакула 16, Пилав 6, О. Ступар 4, Б. Ступар, Бејгић 6, Гаковић.

ШИБЕНИК: Јелавић 6, Фабри 18, Периша 2, Локас 5, Гунева 9, Мишура 4, Изидор 14, Диксон 22, Иванковић 22, Терглав - Тратсиак 11, Чизмић.

ТРЕНЕР КОШАРКАША ЛЕОТАРА РАЗОЧАРАН

Слиједе санкције?

ТРЕБИЊЕ - Још једном се потврдило на дјелу оно неписано правило да су најтеже оне утакмице које су већ добијене. У главама кошаркаша Леотара прије утакмице са Челиком усталило се опште мишљење да ће лако изаћи на крај са кошаркашима Зенице Челик на свом паркету, а испало је сасвим другачије. Поражени су у гостима резултатом 63:67.

Требињци су играли прилично неодговорно, свако за себе, у намјери да остваре што бољу појединачни учинак, а такав приступ игри само је штетио њиховом тиму. Узалудна су била упозорења тренера Петра Родића.

- Потпуно заслужен тријумф екипе из Зенице. Моји играчи су потцијенили екипу Зеница Челик. Кад су се гости разиграли, било им је тешко парирати, када од првог тренутка нису играли онако како смо се договорили - истакао је шеф стручног штаба Требињаца Петар Родић.

Тренер Леотара посебно је огорчен због недисциплине која је у његовим редовима владала како непосредно тако и у току самог меча.

- Оно што је горе од губитка та два бода, и што је мене као тренера разочарало је то што је невјероватна недисциплина у игри била у нашим редовима. То ме је погодило више него сам пораз. Са управом клуба ћемо размотрити евентуалне санкције - рекао је Родић. ■ **М. ПИЉЕВИЋ**

ПРЕМИЈЕР ЛИГА БиХ ЗА ОДБОЈКАШЕ 5. КОЛО

СТУДЕНТ СА ПОЛА ГАСА

СТУДЕНТ 3:0 РАДНИК

ДВОРАНА: Основне школе „Мокро", гледалаца: 150, судије: Грујић (Зворник) и Никић (Брчко).
СТУДЕНТ: Черемицић, Чворо, Теодоровић, Перишић, Кошарац, Скакавац, Ружић, Фуртула, Тадић, Гојковић, Дејановић, Радић.
РАДНИК: Тешић, Марић, Васић, Кургић, Ивановић, Вујаковић, Шормаз, Марковић, Миличевић.
СЕТОВИ: 25:14, 25:23, 25:17.

ПАЛЕ - Одбојкаши Студента укњижили су четврту првенствену побједу. Они су, као домаћини, савладали бијељински Радник са максималних 3:0.

Први сет домаћи играчи ријешили су готово без отпора 25:14, да би у другом дошло до опуштања избраника тренера Дарка Калајића.

Иако гости, у овој дионици, ниједног тренутка нису имали предност, озбиљно су запријетили и учинили завршницу другог сета узбудљивом, али до изједначења нису дошли - 23:25.

Трећи сет поново је протекао у знаку Паљана, који су опет били надмоћни и сигурно га ријешили у свој корист 25:17, а тиме освојили нове првенствене бодове који су их оставили у врху табеле.

■ Г. ИВАНКОВИЋ

ТАБЕЛА

1. Какањ	5	4	1	14:4	13
2. Студент	5	4	1	13:3	12
3. Напредак	5	5	0	15:7	12
4. Босна	5	3	2	12:7	10
5. Љубиње	5	3	2	12:8	10
6. Модрича О.	5	3	2	9:7	9
7. Чапљина	5	1	4	4:12	3
8. Брчко Ј.	5	1	4	3:12	3
9. Радник	5	1	4	3:13	3
10. Дрина	5	0	5	2:15	0

РЕЗУЛТАТИ

ЉУБИЊЕ: Љубиње - Какањ 1:3, ПАЛЕ: Студент - Радник 3:0, КАЛЕСИЈА: Босна - Напредак 2:3, БРЧКО: Брчко Јединство - Дрина 3:0, МОДРИЧА: Модрича Оптима - Чапљина 3:0.

Аплаузи Мићићу

МОДРИЧА О. 3:0 ЧАПЉИНА

ДВОРАНА: у Модричи, гледалаца: 300, судије: Бартула (Неум) и Павић (Бијељина).
МОДРИЧА ОПТИМА: Милошевић, Благојевић, Медан, Цвијановић, Стакић, Мићић, Гаврић, Вуковић, Миланковић, Спасојевић, Дробњак, Милојевић.
ЧАПЉИНА: Драгичевић, Капетановић, Сушац, Рудан, Трајановски, Вицковић, Шкрбо, Розић, Цикота, Прце, Ћук.
СЕТОВИ: 25:19, 25:16, 25:22.

МОДРИЧА - Одбојкаши Модрича Оптиме забиљежили су сигурну побједу против изузетно слабе екипе Чапљине. Изабраници Ђорђа Милошевића нису блистали, али су ипак славили са максималних 3:0 (25:19, 25:16, 25:22).

У сва три сета гости из Чапљине имали су активан резултат до првог техничког тајм-аута, а онда су Модричани по правилу додавали гас и стизали до убједљивих побједа.

Највећи аплауз добио је повратник у редове Модрича Оптиме Далибор Мићић када је први пут ушао у игру у другом сету код резултата 19:12 за домаћина. Трећи период игре био је најнеизвјеснији, јер су гости водили 4:2 и 8:7. Преломни тренутак у овом сету десио се код резултата 19:15, када је Ћук идеалну лопту испуцао у аут, а Модрича Оптима дошла до пет поена разлике. Тачку на побједу у овом мечу ставили су Драган Благојевић и Срђан Цвијановић одличним смечом односно блоком за 24. и 25. поен.

■ В. БЛАГОЈЕВИЋ

Одбојкаши Модрича Оптиме: Савјети тренера Милошевића уродили плодом

ИГРАЧИ ЉУБИЊА ЗАУСТАВЉЕНИ НА СВОМ ТЕРЕНУ

Игра испред резултата

ЉУБИЊЕ 1:3 КАКАЊ

ДВОРАНА: „Боровик", гледалаца: 250, судије: Бартула (Бреза) и Бегановић (Храсница).
ЉУБИЊЕ: Фејзић, Турањанин, Тохољ, Круљ, Васиљевић, Бездроб, Телебак, Вујовић, Брборић, Козић, Поповић.
КАКАЊ: Салиховић, Гргић, Мустедановић, Бајрамовић, Камбић, Фејзић, Делић, Агановић, Лепић, Бакмић, Сребреница, Фехир.
СЕТОВИ: 21:25, 25:23, 21:25, 25:27.

ЉУБИЊЕ - Дерби петог кола Премијер лиге БиХ у Љубињу протекао је у знаку изванредне одбојке и драматичне борбе до посљедњег судијског звиждука, у којој су гости из Какња, водећи на табели, на крају тријумфовали са 3:1.

Љубињци ће још дуго жалити за барем бодом из овог дуела, пошто су у четвртом сету водили са 16:10, на крају имали сет-лопту на 24:23, али су све то прокоцкали. Домаћи су у првом сету водили са 14:8, па га изгубили. У другом су гости повели са 11:4, али су домаћи играчи изједначили на 13:13, а затим и повели - 16:14. И ту предност изабраници Славише Пешута више нису испуштали. Послије 9:9, у трећој дионици, гости су се одвојили, а онда сасвим суверено ушли у завршницу са четири поена предности коју су сачували до краја.

- Оно што нам је већ свима јасно јесте да смо могли освојити бод и против овако добре екипе као што је био Какањ. Играли смо, упркос поразу, добро, срчано. Жао ми је што баш сва три бода одлазе, али најважније је да и убудуће играмо с оваквим еланом и мотивом - рекао је средњи блокер Љубиња Жељко Брборић.

■ Ж. ЈАЊИЋ

Смјена на зачељу

БРЧКО Ј. 3:0 ДРИНА

ДВОРАНА: Гимназије, гледалаца: 250, судије: Гргић (Бреза), Башић (Лукавац).
БРЧКО ЈЕДИНСТВО: Марковић, Симикић, Хаџић, Јевтић, Максимовић, Татаревић, Митровић, Тракић, Михајловић, Карамустафић, Карановић, Драгичевић.
ДРИНА: Грбић, Петровић, Чутурић, Аџимовић, Јашић, Ћирковић, Митровић, Грујић, Томић, Стојановић, Чорић, Ђукановић.
СЕТОВИ: 25:15, 25:16, 25:22.

БРЧКО - Одбојкаши Дрине из Зворника доживјели су пети узастопни пораз и тако запосјели дно првенствене табеле. Њих су, наиме, у Брчком савладали играчи Брчко Јединства са 3:0. Сада „фењер" Премијер лиге БиХ умјесто у Брчком, као до сада, гори у Зворнику. Сусрет је почео фуриозном игром домаћина, тако да су играчи из Зворника били само њиједни посматрачи догађаја на терену. Домаћини су славили са 25:15. У другом периоду игре иста слика на терену, тако да ни честе измјене тренера Дрине Игора Ђукановића нису донијеле ништа ново, 25:16. Трећи сет гости су почели одлично и на први технички тајм-аут отишли са предношћу од 8:1. Међутим, на сервис је тада дошао техничар домаћих Хаџић и са неколико ас сервиса вратио је резултатску равнотежу. Играло се поен за поен све до 18:18, а онда је Хаџић успјешно блокирао Чорића и тако донио предност свом тиму који су, до краја, домаћи Љубоморно чували и сачували.

■ С. ГРЕКУЛОВИЋ

ПРЕМИЈЕР ЛИГА БиХ ЗА ОДБОЈКАШИЦЕ 5. КОЛО

Повеле, па стале

РАДНИК 1:3 ИМЗИТ Д.

ДВОРАНА: Основне школе „Кнез Иво од Семберије", гледалаца: 200, судије: Хусеиновић (Сарајево) и Николић (Брчко).
РАДНИК: Петричевић, Рајак, Савић, Бобар, Којић-Ђурић, Томић Ђурић, Ђокић, Тубић, Вакчић, Симић, Зорић.
ИМЗИТ ДОБРИЊА: Чубара, Ожеговић, Арифовић, Бињош, Имамовић, Дрекаловић, Делибашић, Рашидовић, Милиновић, Фако, Бездроб, Сачић.
СЕТОВИ: 25:22, 19:25, 10:25, 15:25.

БИЈЕЉИНА - И послије петог кола играчице Радника на свом конту имају свега четири бода. Овога пута поражене су од састава Имзит Добриње са 1:3. У првој дионици младе Бијељинке играле су боље од искусне гостујуће екипе, мада су у финишу довеле у питање добијање овог периода. Након вођства од 16:10 на другом техничком тајм-ауту и 22:19, дозволиле су Имзиту да дође до 22:22. Међутим, са три добра сервиса Којић-Ђурић Бијељинке су повеле у сетовима.

■ Т. НИКОЛИЋ

По нотама Сузане Шуковић

ГЛАСИНАЦ 3:1 ЈЕЛОВИЦА

ДВОРАНА: КСЦ, гледалаца: 300, судије: Махмић (Зеница) и Д. Овука (Бања Лука).
ГЛАСИНАЦ: Ђурковић, Бакмаз, Ећимовић, Ђерић, Бартула, Јоловић, Вишњић, Ерић, Станић, Са. Шуковић, Су. Шуковић, Ђорић.
ЈЕЛОВИЦА: Јахић, Стјепић, Салкић, Ваљевац, Сарван, Кешина, Тосунбеговић, Мехић, Хаџић.
СЕТОВИ: 25:22, 25:16, 22:25, 29:27.

ХАН ПИЈЕСАК - Одбојкашице Гласинца су у одличној представи потпуно заслужено савладале састав Јеловице из Тузле са 3:1.

У првом сету вођена је изједначена борба и код резултата 21:21 одлична Сузана Шуковић са четири смеча донијела је радост домаћој екипи, која први сет добија 25:22. Други сет Гласинац је без већих проблема славио са 25:16. И у овом сету бриљирала је Сузана Шуковић, коју је одлично разигравала Кристина Ерић.

Код резултата 21:22, у трећем сету, са неколико блокова и смечева истакле су се Јахић и Хаџић, па су се побједи радовале гошће - 22:25. Када је било најпотребније Сузана Шуковић, у четвртом сету, је смечевима екипи Гласинца донијела бодове.

■ С. ПЕЈАНОВИЋ

Драма у пет чинова

ХЕ НА ДРИНИ 2:3 КУЛА

ДВОРАНА: у Вишеграду, гледалаца: 150, судије: Рожајац (Храсница) и Крунић (Љубиње).
ХЕ НА ДРИНИ: Ђогић, Миличевић, Окука, Ушћумлић, Баранац, Стјепановић, Сарић, Манојловић, Милисављевић, Ћевриз, Чарапић, Плећић
КУЛА: Е. Синановић, Космичић, Мишић, Катановић, Сахачић, Сказка, Муфтић, Авдић, Видовић, Токић, А. Синановић, Мечић.
СЕТОВИ: 25:27, 21:25, 25:22, 25:22, 11:15.

ВИШЕГРАД - Одбојкашице ХЕ на Дрини претрпјеле су трећи узастопни пораз. Два бода из Вишеграда однијела је екипа Куле из Градачца која је славила са - 3:2 .

Домаће играчице повеле су са 16:7 да би практично добијени сет успјеле да прокоцкају. У другом сету екипа Куле је константно била у вођству, а пољуљана домаћа екипа ништа није могла учинити како би поправила утисак. Већ у трећој дионици виђена је боља игра Вишегрђанки које су повеле са 5:0. Гошће су смањиле на 6:5 и већ тада почела је велика борба за сваки поен. У наставку је, ипак, пресудио квалитет и искуство домаће екипе па је резултат у сетовима смањен на 2:1. Екипа Куле, у четвртом сету, стално је била у вођству, да би домаће играчице стигле до изједначења 18:18 и тада је почела права драма. Изабранице Славка Ђерића су дошле до предности 24:21 и на крају славиле са 25:22 . У рулет сету гошће су повеле са 4:0 да би домаће смањиле предност гошћи на 12:10. Неколико грешака домаће екипе гошће су искористиле и славиле резултатом 15:11.

■ Д. Ј.

ШАМПИОН НОКАУТИРАН

КАКАЊ 3:0 ЈЕДИНСТВО

ДВОРАНА: у Какњу, гледалаца: 400, судије: Кузмановић (Модрича) и Музур (Храсница).
КАКАЊ: Бошњак, Делибашић, Зукић, Бегић, Хаџихасановић, Петровић, Херцо, Сребреница, Спахић, Лепић, Хаџић, Брадара.
ЈЕДИНСТВО: Делић, Митровић, Васић, Јовић, Михајловић, Пешталић, Милановић, Ј. Марковић, а. Марковић, Петровић, Савић, Савкић.
СЕТОВИ: 25:21, 25:21, 27:25.

КАКАЊ - Актуелне шампионке БиХ, одбојкашице Јединства из Брчког, заустављене су у Какњу. Наиме, са 3:0, изабранице играчице Какња, новајлије у Премијер лиги БиХ, савладале су одбојкашице Јединства.

До половине првог сета гошће су стално биле у предности. Но, послије освојеног 15. поена дошло је до необјашњивог пада у редовима Јединства, што су домаће играчице искористиле и славиле са 25:21.

Ни у наставку сусрета гошће никако нису могле да конолидују редове, а са друге стране домаћим играчицама све је полазило за руком. Епилог таквог односа снага био је велики тријумф Какња.Изабранице тренера Горана Хаџића у Какњу нису показале оно што знају, а пријем сервиса био им је, без дилеме, најлошији сегмент.

■ Р. Г. С.

РЕЗУЛТАТИ

ХАН ПИЈЕСАК: Гласинац - Јеловица 3:1, ВИШЕГРАД: ХЕ на Дрини - Кула 2:3, КАКАЊ: Какањ - Јединство 3:0, БИЈЕЉИНА: Радник - Имзит Добриња 1:3, КАЛЕСИЈА: Поло - Игман 3:0.

ТАБЕЛА

1. Имзит Д.	5	5	0	15:4	14
2. Јединство	5	4	1	12:3	12
3. Какањ	5	4	1	13:4	12
4. Поло	5	3	2	11:8	8
5. Кула	5	3	2	11:9	8
6. Гласинац	5	2	3	8:10	7
7. ХЕ на Дрини	5	2	3	8:9	6
8. Радник	5	1	4	6:12	4
9. Јеловица	5	1	4	6:15	3
10. Игман	5	0	5	0:15	0

Бранкица Михајловић (Јединство): Пријем их скупо коштао

ПЈЕВАЧИ СРПСКЕ НА РАДИЈСКОМ ФЕСТИВАЛУ „ФЕРАС 2007"

ПУБЛИКА ИЗГЛАСАВА ПОБЈЕДНИКА

На Радијском фестивалу, између осталих, учествују: Бањолучанка Маја Татић са пјесмом „Чувај леђа", прошлогодишњи побједник „Нових нада Квин естраде" Милан Бујаковић са пјесмом „Нађите је", Марија Шестић у дуету са Жаком Хоудеком, ...

ЕМИТОВАЊЕМ пјесама на „Радију С" почео је Радијски фестивал „Ферас 2007", који ће трајати до средине децембра. Планирано је да се 14. децембра у београдском Центру „Сава" организује финале, да би 15. био резервисан за суперфинале, кад ће побједнику, традиционално, бити додијељен гран при. На фестивалу учествује 48 композиција распоређених у осам квалификационих група од по шест композиција. У финале улазе прве три из сваке групе.

Међу учесницима нашло се и неколико пјевача из Републике Српске. Бањолучанка Маја Татић учествује са пјесмом „Чувај леђа", чији текст потписују Мирна Савић-Бањац и Зоран Тодоровић, а музику су урадили Маја и Зоран Тодоровић.

Прошлогодишњи побједник „Нових нада Квин естраде" Милан Бујаковић први пут се представља на Радијском фестивалу, и то пјесмом „Нађите је", чији је текст, музику и аранжман радио Петар Пупић. Овогодишња представница БиХ на „Евросонгу" Марија Шестић пријавила се на „Ферас" у дуету са хрватским пјевачем Жаком Хоудеком. Они пјевају нумеру „Одавно". За текст, музику и аранжман задужена је стара екипа, која је радила са Маријом на „Ријеци без имена" - Александра Милутиновић и Горан Ковачић.

Маја Татић: Пјесма „Чувај леђа" је са новог албума ове Бањолучанке

Радијски фестивал поново је окупио неке од најпознатијих пјевача бивше Југославије. Ту су: Ксенија Пајчин, Саша Ковачевић, Гоца Тржан, Каролина Гочева, Елена Ристевска, Маја Оџаклијевска ...

Занимљиво је да се овој групи придружио и Бора Ђорђевић, који је ударио музику и текст за групу „Nadja i Deliverance".

Радијски фестивал је музички, такмичарски фестивал ауторске поп и забавне музике. Слушаоци и гледаоци све вријеме трајања фестивала гласају путем SMS-а, говорних аутомата и укључењем у програме радиостаница, медијских партнера. У суперфиналу гласовима публике придодају се гласови стручног жирија композитора и гласови музичких уредника радио-станица. Збир ових гласова одређује побједнике. Могуће је гласати и путем Интернета на сајту www.feras.co.yu.

У финалу фестивала такмиче се 24 композиције од којих 12 наставља такмичење у суперфиналу. У паузи за гласање у суперфиналу, одвија се ревијални дио програма када се додјељују годишње награде по категоријама (пјевач, пјевачица, албум, хит свих радио-станица). Радијски фестивал додјељује укупно пет награда (Гранд при фестивала, награда слушалаца, награду „Радијски хит фестивала" (жири радио станица), награда за најбољу композицију (жири композитора) и награда за најбољу интерпретацију (финалисти). ■ М. ЈОТИЋ

Марија Шестић: Са Жаком Хоудеком пјева нумеру „Одавно"

ЏОНИ РОТЕН ПРИЈЕТИО ПУБЛИЦИ НА КОНЦЕРТУ „SEX PISTOLS" У ЛОС АНЂЕЛЕСУ

„Анархичан" почетак

ГРУПА „Sex Pistols" одржала је у петак концерт у Лос Анђелесу за који је било продато 500 карата.

Џони Ротен, који није чак могао да се сјети ни свих ријечи пјесме „Holidays in the Sun", непрестано се свађао с дијелом публике. Уочи мини турнеје у Британији, у оквиру које ће одржати пет концерата на Брајтон академији у Лондону, „Пистолси" су током једног сата извели готово све пјесме из кратке и утицајне каријере, укључујући, наравно, и „Anarchy in the UK" и „God Save the Queen".

Ротен се уобичајно понашао према публици - изгубио је живце када му је неко пљуснуо пиће у лице, па је поручио да ће убити тог ко је то урадио, пишу амерички медији. Ротен, Стив Џонс, Глен Метлок и Пол Кук ће одржати први лондонски концерт 8. новембра, а послије Лондона ће 17. новембра свирати и у Манчестеру, и дан касније у Глазгову. Посљедњи пут су наступили заједно 2003. године, а претходно 1996. на свјетској турнеји. Џони Ротен, напуниће 52 године у јануару, а сада живи у Лос Анђелесу. ■

„ANTIDOPE" И „HER MESS" ОДРЖАЛИ КОНЦЕРТ У БАЊОЛУЧКОМ „ГЕТУ"

Чврсто, чвршће

БАЊОЛУЧКЕ групе „Antidope" и „Her Mess" наступом у петак у просторијама Удружења „Гето" показале су да се могу поредити са многим афирмисаним групама које његују хард, алтер рок и кросовер метал. На чланове групе „Her Mess" позитивно су дјеловале честе свирке. Звук је јачи и чистији, вокал је много бистрији и јаснији, а дефинитивно су се нашли на листи наших најперспективнијих бендова.

„Her Mess" има спреман нови албум, а завршили су још двије пјесме „Покров" и „Црна кутија". „Покров" снимају у „Оксиген" студију као мартовски побједници емисије „Рестарт".

„Antidope" је наступом позитивно изненадио публику. Божидар Милошевић Боки потврдио је да је један од најбољих кросовер метал вокала на нашим просторима. Модерном и снажном свирком бенд је одушевио публику. ■ М. Ј.

У ЊУЈОРКУ ИЗЛОЖЕНА ВОШТАНА ФИГУРА НОТОРИЈУС БИГА

Сјећање на Бигија

ВОШТАНА фигура убијеног репера Ноторијус Бига откривена је у музеју Мадам Тисо у Њујорку. Пјесму посвећену музичару, обраду „I'll be missing you" групе „The Police", отпјевао је школски хор из Бруклина. Мајка Кристофера Воласа (Бигија Смолса), Волета Волас, одржала је говор посвећен свом сину.

- Ова фигура подсјећа на мог сина, који је убијен 1997. у 24. години живота. Вољела бих да се помјери, да дише. Ово је веома емотиван тренутак за мене. Драго ми је да ће његови обожаваоци моћи да га гледају овјековјеченог у статуи - рекла је она. Покојни репер за живота је издао само један албум „Ready to die" (1994). Дупли ЦД „Life after death" изашао је двије недјеље послије његове смрти. У знак сјећања на Бигија, у плану је снимање биографског филма. Наводно су продуценти избор за главног глумца свели на четворицу, а остаје да се сазна ко ће га играти, као и то како ће се филм звати. ■

НАТАЛИ ПОРТМАН СЕ ДРУЖИЛА СА ГОРИЛАМА

Снимање у Руанди

НАТАЛИ Портман снимила је документарац о горилама у Руанди. Млада глумица придружила се стручњаку зоологу Џеку Хани у филму „Гориле на граници", који је снимљен као дио серијала „Очување врста" у продукцији „Animal Planet".

- Била сам позвана да се придружим Џеку Хани који је радио са горилама које живе у планинама Руанде. У тој смо земљи провели пет дана, а тад сам отпутовала у Кенију гдје сам учествовала у екосафарију - рекла је Портман.

Она је говорила и о томе да су гориле о којима је документарац снимљен на рубу истребљења.

- Има их мање од хиљаду, а и даље их угрожавају. Приближила сам се горилама на мање од два метра, али нисмо смјели да их дирамо јер се врло лако разболе - рекла је Натали.

Она је додала да јој је одушевило то што је имала част једном младунцу дати име: „Назвала сам га Гукина, што значи играти се, јер су сви младунци били тако заиграни". ■

„SPICE GIRLS" НАЈАВЉУЈУ СТРИПТИЗ НА ТУРНЕЈИ

Вјежбају „врући плес"

ЧЛАНИЦА групе „Spice Girls" Мелани Си рекла је да ће њена група своју повратничку турнеју највјероватије „зачинити" стриптизом на бини.

„Спајсице" тренутно вјежбају свој „секси плес" и наводно су пристале да пјевају голе на сцени, док ће интимне дијелове тијела покривати сценским засторима.

- Ми ћемо се заиста скинути на бини. Потпуно - рекла је Мелани. ■

„BED COPY" ГОСТОВАО У БАЊОЛУЧКОМ „МЈУЗИК ХОЛУ"

БЕЗ САРМЕ И ЋУРКЕ

Сарме, печених прасећих глава или печене ћурке (као што је било на неколико њихових концерата) није било. Публика се задовољила енергичним наступом популарног трија

БЕОГРАДСКА хип-хоп група гостовала је у суботу у бањолучкој дискотеци „Мјузик хол". Као подршка наступили су Буди и Милан Аћимовић („Breaksters") и екипа пројекта „Било је вријеме".

Ајс Нигрутин (Владан Аксентијевић), Тимјах (Рашид Куртановић) и Скај Виклер (Ђорђе Миљеновић) изашли су на бини око 23 часа, а привукли су велики број хип-хопера у „Мјузик хол".

Чланови групе кренули су лаганијим нумерама, а реповали су чак два часа. „Bad Copy" је дочекан овацијама и аплаузима, као што је то било и на њиховим пријашњим концертима у Бањој Луци.

Ипак, сарме, печених прасећих глава или печене ћурке (као што је било на неколико њихових концерата) није било. Публика се задовољила енергичним наступом популарног трија, који је оправдао етикету једне од најбољих српских хип-хоп група.

Задњи албум „Bad Copy" „Најгори до сада" изашао је прошле године, и добро је прихваћен и код бањолучке публике. Ипак, хитови са пријашњих албума, посебно материјала „Све сами хедови" најбоље су прихваћени. ■ М. ЈОТИЋ

КАЈЛИ МИНОГ СЕ НЕ ПЛАШИ СТАРОСТИ И ПЛАНИРА НИЗ „ЕКСТРАВАГАНТНИХ КОНЦЕРАТА"

ПОВРАТАК СА СТИЛОМ

Не бојим се што ћу напунити 40 година. Мислим да ће то бити донекле ослобађајуће, рекла Кајли. Принцеза попа, која се вратила синглом „2 Hearts", обиљежиће свој рођендан новом свјетском турнејом

СУДЕЋИ према насловници магазина „Q", Кајли Миног приближавањем четрдесетој све боље изгледа. Славна пјевачица ће прославу рођендана у мају обиљежити новом свјетском турнејом. Кајли је открила како се весели прекретници.

- Не бојим се што ћу напунити 40 година. Мислим да ће то бити донекле ослобађајуће. Одувијек сам слушала да жена тек са 49 долази на своје и све више вјерујем да је то заиста тако - изјавила је она.

Принцеза попа, која се вратила синглом „2 Hearts", обиљежиће свој рођендан новом свјетском турнејом.

Њен пријатељ Вилијам Бејкер недавно је најавио како Кајли 2008. планира читав низ „екстравагантних концерата".

Он је рекао како се „у фебруару враћају у студио како би почели да вјежбају за турнеју која би требала почети у јуну".

- Биће феноменално. Имам неколико идеја, али на њима још треба да радим. Требаће много времена да све легне и зато желимо све полако да направимо - рекла је Кајли.

Недавно је објављено како су доктори упозорили аустралијску звијезду, која се опоравља од рака дојке, да се не излаже превеликим напорима. Један извор америчких таблоида рекао је како је „Кајли одлучна да крене на турнеју. Била је узнемирена када је морала да откаже посљедњу 'The Showgirl' турнеју, јер је утврђено да има рак".

- Када би сама одлучивала, изабрала би хрпу датума, али су је доктори упозорили да мора да постави приоритете и приушти себи више одмора - рекао је „добро упућен познавалац прилика". ■

ЖИЗЕЛ БУНДХЕН У „ДИЗНИЈЕВОЈ" КАМПАЊИ

Као дјевојка Петра Пана

СУПЕРМОДЕЛ Жизел Бундхен нашла се у улози Венди из „Петра Пана", у новој „Дизнијевој" кампањи. Познати бразилски супермодел Чизел глумиће у свјетској кампањи за „Дизни", под називом „Where the Imaginatio Saves the Day". Најплаћеније модно лице позирало је као Венди из „Петра Пана", а фотографисала ју је Ени Лајбович. Улоге у кампањи имали су и Дејвид Бекам, Скарлет Јохансон и Бионсе. ■

НАЈЧУДНИЈЕ СТВАРИ СЛАВНИХ ПРОДАТЕ НА АУКЦИЈАМА

Дружина - вјешалица, јелка и столица

ИНСПИРИСАН текстом таблоида „The Sun" о „чудним предметима које људи нуде на аукцијама", недјељник „NME" је саставио своју листу три најуврнутије ствари које су продате путем Интернета.

На првом мјесту је Божићна јелка Сида Барета - пластична декорација је продата за 800 фунти након прошлогодишње смрти великог аутора из раних дана „Pink Floyd". Шљокице су биле бесплатне.

Сид Барет: Његова Божићна јелка коштала 800 фунти

Вјешалица Елвиса Прислија је на другом мјесту. Наравно, није у питању било која вјешалица, већ управо она на којој је висило одијело у ком је Краљ - сахрањен. Овај морбидни сувенир је продат за 7.500 фунти. И на трећем мјесту је столица у којој је сједио Курт Кобејн. Једно вријеме је припадала и басисти Крису Новоселицу, који је наговијестио да је вођа „Нирване" барем једном сјео у њу. То је било довољно за цијену од седам хиљада фунти. ■

ОБОЖАВАОЦИ „ЛЕД ЦЕПЕЛИНА" СПРЕМНИ НА СВЕ ДА БИ ДОБИЛИ КАРТЕ ЗА ЊИХОВ КОНЦЕРТ

Голи на улици

ОЧАЈНИ обожавалац групе „Лед Цепелин" се скинуо го и трчао улицама Лондона како би освојио улазницу за концерт ове славне групе у „О2" арени 26. новембра.

Ди-џеј Кристијан О'Конел замолио је слушаоце „Virgin" радија да покажу колико желе да освоје карте за предстојећи повратнички концерт „Цепелина".

Ватрогасац из Кента Реј Данијел, који је бенд гледао далеке 1974. године, одлучио је да се скине го и протрчи улицама Лондона. Али, то није било довољно да освоји улазнице које је нудио радио.

А ни покушај другог слушаоца поменутог радија, који је рекао да би свој аутомобил гурнуо у провалију.

Ґранд Марзел из Есекса је освојио улазнице јер је јавно обријао своја прса на која је послије истетовирао „Virgin radio" лого. ■

МИС ЕНГЛЕСКЕ МОРА ДА СЕ УДЕБЉА ПРИЈЕ ИЗБОРА ЗА МИС СВИЈЕТА

Заносна, женствена и - заобљена

БРИТАНСКА љепотица Џорџија Хорсли је, у петак приликом гостовања на америчком „Today" шоуу, признала како јој је речено да набаци неколико килограма за избор за Мис свијета, што је потпуно неочекивано пошто Мис Енглеске није премршава.

- Била сам помало у шоку, јер не мислим да сам премршава. Сасвим сам задовољна својим изгледом. Иако, мислим да бих била много више повријеђена да су ми рекли да смршам - изјавила је двадесетогодишња Мис Енглеске. Према њеним ријечима, организатори престижног избора љепоте желе да „њихове дјевојке буду заносне, женствене и заобљене, радије него анорексичне".

- Имам више атлетску, помало мушку фигуру, а не праве женске облине. Организатори су ме само замолили ако могу да се мало удебљам, како бих добила такве облине - објаснила је двадесетогодишња љепотица. Џорџија има нешто више од мјесец дана да набаци неколико килограма пошто ће се избор за Мис свијета одржати 1. децембра у Кини. ■

ХОРОСКОП

ДНЕВНИ

Ован 21.3-20.4. Пошто сте тренутно слаби на утицаје са стране, бирајте друштво. Уколико се дружите са ведрим особама, оне ће на вас пренијети дјелић свог оптимизма, па су шансе да пребродите кризу дана веће. Стога избјегавајте насилне ситуације и особе. Не заборавите ни на партнера, поготово ако је Стријелац.

Бик 21.4-20.5. Звијезде су вам наклоњене, па је дан идеалан за брзо стицање популарности и успјеха без много труда. Све се одвија са лакоћом. Једини проблем је то што повољан период неће дуго трајати. Стога искористите моменат и будите у право вријеме на правом мјесту. Лиједност и претјеривања могу да успоре остварење резултата.

Близанци 21.5-20.6. Због нечега сте забринути. Не дозволите да побиједи паника, јер се морате борити ако желите да страх нестане. Важно је учинити све што зависи од вас, пошто на више околности не можете утицати. Уколико ово схватите, лакше ћете превродити кризу и боље функционисати. Неоснована љубомора продубљује јаз између вас и партнера.

Рак 21.6-20.7. Подложност утицајима средине је јака, али од ње можете имати користи. Пошто посједујете интуицију, једну од особина припадника овог воденог знака, искористите је тако што ћете се дистанцирати од туђих проблема, а савјетом указати на грешке. Биће вам захвални. Постигли сте да се ваше ријечи цијене.

Лав 21.7-21.8. Само уколико престанете да се намећете другима, имаћете шансу да будете задовољни. Познанство или веза коју данас остварите може бити значајнија него што претпостављате. Највјероватније је да желите да се осамите, што је немогуће. Присуствујете већем скупу. Једна Шкорпија вас прогања.

Дјевица 22.8-22.9. Од партнера очекујете много, јер много и дајете. Само ситничавим понашањем можете га од себе отјерати, па стога поведите рачуна о неким поступцима. Да ли то што захтијевате партнер заиста може да испуни или мало претјерујете? У љубави се савјетује толерантност. Не може увијек да буде по вашем.

Вага 23.9-22.10. Пошто се фантастично осећате, дишите пуним плућима. Уживајте у сваком тренутку, не оптерећујући се сувишним питањима. Очекује вас успјех у оним стварима за које сте заинтересовани, али се морате мало потрудити. Све ће бити лакше и љепше него што сте претпостављали, па је пожељно чинити крупне потезе.

Шкорпија 23.10-22.11. Сви данашњи поступци захтијевају пуно напора и стрпљења, пошто се резултати засад не назиру. Биће у прилици да уводите нове ствари, стварате нове животне услове, све с циљем да далеко боље функционишете. Не прецјењујте физичку снагу и избјегавајте насиље било које врсте. Неко ће од вас изнудити признање.

Стријелац 23.11-20.12. Успјешан дан за Стријелце. Ако сте рођени у том ватреном подзнаку, надајте се пријатним догађајима и финансијском добитку. На могућност добре зараде указује више аспеката. Очекује вас благостање и љубав, па уживајте док можете. Ипак, не претјерујте. И то вас може одвести на погрешан пут.

Јарац 21.12-19.1. Придружите се Стријелцима, па уживајте у дуету. Све данашње одлуке и поступци биће исправни и донијеће видљиве резултате. Колико сте у стању да прихватите нове послове које налаже тренутна ситуација - дискутабилно је. Умијете да будете инертни, јер сте особа која тешко подноси промјене, чак и промјене наболе.

Водолија 20.1-18.2. Пред вама је повољна понуда коју никако не смијете пропустити. Не размишљајте много о њој, већ крените у акцију. Имате подршку партнера, али му и поред свега налазите мане. Можда је та вјечита нетрпељивост и допринијела томе да веза опстане. Партнер је увијек спреман на нежност, али ви никако да га помазите.

Рибе 19.2-20.3. Очекују вас сусрети са старијим и одговорним људима, али постоји могућност да сте због њих забринути. Пошто је здравље у питању, неке Рибе ће бринути за туђе здравље, а неке ће и саме имати тегобе. Склоност ка хроничним проблемима тренутно је наглашена. Мрзовоља је нормалан резултат општег стања тијела и духа.

ОДРЖАНА МАНИФЕСТАЦИЈА „ВЕЛЕМАЈСТОР БОРКИ ПРЕДОЈЕВИЋ У ТОП 100"

ЈУРИШ НА „КОТУ ТРИДЕСЕТ"

Да бих стигао међу тридесет у свијету, морао бих да до 31. децембра 2009. године имам између 2.690 и 2.700 рејтинг поена, рекао Борки Предојевић

ТЕСЛИЋ - Манифестација „Велемајстор Борки Предојевић у топ 100" одржана је у Теслићу, гдје је овај шахиста прије двадесет година и рођен и гдје је почео више него успјешну каријеру.

Овој свечаности, на којој су презентовани сви Боркијеви успјеси, а они нису мали, присуствовали су сви они који су на било који начин томе допринијели. Највише је било представника Шаховског клуба „Босна", чији је Борки већ пет година члан, а ту су били његова породица, отац, мајка и сестра, бројни пријатељи, спонзори, новинари...

У центру пажње, наравно, био је Борки, који је до сада испуњавао сва обећања која је давао. Први четворогодишњи пројекат „Борки Предојевић - велемајстор" у потпуности је реализован у октобру 2004, а други „Борки - врхунски велемајстор" ове године. Програм за стицање рејтинга већег од 2.600 поена и пласман међу стотину шахиста свијета, такође је остварен. Борки је тренутно 69. шахиста на планети и има 2.645 рејтинг поена.

То је био и основни разлог за организовање ове смотре и дружење са велемајстором, који је био више него задовољан.

- Ово схватам као велико признање, јер се одржава у родном граду и међу људима које знам и гдје имам доста пријатеља, који ме подржавају у цијелој мојој каријери. С друге стране, то даје обавезу да морам да наставим и даље са добрим играма. Сада сам дошао на један ниво, који је заиста врхунски, али млад сам и мислим да могу пуно тога да учиним, да доста тога поправим у игри и да још пуно тога постигнем у шаху. Видјећемо шта ће бити, можда опет буде овакваг славља - рекао је Борки Предојевић.

Он је, опет, обећао да ће се потрудити да се то и догоди, поготово што сада слиједи остварење новог програма под називом „Велемајстор Борки Предојевић међу 30 најбољих шахиста свијета до 2009. године".

- Много би се трудио и радио и да нема ових програма, који ме посебно обавезују. Истина, када се каже да је нешто обавезно, онда постоји мали притисак, али се не обазирем на то, радим према програму и његово остварење за мене је највећа сатисфакција. Јер, постижем оно што желим, а уједно и испуњавам оно што сам обећао другим људима. То је осјећај који је вриједан труда и рада - објаснио је Предојевић.

Све наредне пројекте, па и овај најновији, биће све теже реализовати.

- Да бих стигао међу тридесет у свијету, морао бих да до 31. децембра 2009. године имам између 2.690 и 2.700 рејтинг поена. У сваком случају, сада је много теже и напредовати, јер како стижете на већи ниво добијате мање рејтинг-поена. Ипак, потрудићу се да и овај програм остварим и постигнем циљ - нагласио је Предојевић.

СЕНИОРСКИ УСПЈЕСИ

Двоструки је побједник велемајсторског турнира 2003. и 2004. године у Будимпешти када је освојио први и други бал за велемајстора. Четврти бал за велемајстора освојио је на шаховској Олимпијади 2004. године у Шпанији на којој је сакупио девет поена из 12 партија. Тада је испунио све услове за титулу велемајстора, која му је призната у мају наредне године у Дохи. Освојио је и друго мјесто на овогодишњем, 37. по реду велемајсторском супертурниру „Босна" у Сарајеву, побједник је међународног турнира „Опен металис 2005" и „Опен Загреб 2007"...

ТРОФЕЈИ

Борки Предојевић био је јуниорски шампион свијета до 16 година 2003, двоструки кадетски првак Европе до 12 година 1999. и до 14 година 2001. Освајао је и титуле кадетског шампиона Савезне Републике Југославије 1998, 1999. и 2001. године. Кадетски шампион Српске био је од 1997. до 2004, омладински првак Српске 2005, јуниорски шампион БиХ 2002, 2003. и 2004. године. Тренутно је седми омладинац на свијету.

Борки Предојевић: Што обећа, то и испуни

У оквиру манифестације отворена је ликовна изложба на тему „Шах у очима умјетника". Добојлија Милош Милићевић извео је монодраму „Ђука Беговић", а велемајстор Борки Предојевић одиграо је меч са наставником Обрадом Петковићем из Теслића. На крају су додијељена признања појединцима и колективима заслужним за успјехе Боркија Предојевића.

■ С. ШУКАЛО

КАРАТИСТИ „ШЕСНАЕСТЕ" ВРИЈЕДНО ТРЕНИРАЈУ

Прижељкују титулу

КАРАТИСТИ „Шеснаесте" припремају се за наступ у Премијер лиги БиХ, која ће се ове године организовати по други пут. Бањолучани су прошле сезоне били други у шампионату БиХ, одмах иза бијељинских Пантера. Почетак такмичења у Премијер лиги БиХ прво је био заказан за 28. октобар, али је одгођен на захтјев клубова из Федерације БиХ. Нови термин првог турнира биће познат у наредних неколико дана.

- Сви наши борци су спремни, налазе се у доброј форми и једва чекамо да такмичење почне. Сви се надамо да ћемо ове године успјети да стигнемо до титуле. Знамо да ће нам Пантери бити највећи конкуренти за трон и због тога ћемо највише пажње посветити мечу са њима. Наравно, ни остали тимови нису за потцијенити и у сваки меч морамо ући максимално опрезно, јер само на тај начин можемо стићи до жељеног циља, а то је титула - рекао је шеф стручног штаба Карате клуба „Шеснаеста" Момир Црњак.

Тренер Бањолучана још увијек не зна у којем саставу ће његов тим наступити у Премијер лиги БиХ.

- На располагању имамо седам бораца. Готова сигурно је да ће у екипи бити Борис Поповић, Синиша Џида и Сањин Шакић, који су свјетски прваци у екипној конкуренцији. Ту су и искусни Драженко Шкрбо и Бошко Божић, али и изузетно млади и талентовани Александар Вучићевић и Срђан Шакић који су се наметнули резултатима. Сви они конкуришу за екипу која ће наступити у Премијер лиги, а о коначном саставу одлучићу пред сами наступ - истакао је Црњак.

Вријеме до старта Премијер лиге Бањолучани ће искористити да се што боље припреме, а имаће и двије провјере.

- На двојну регистрацију наши борци ће наступати за Борац из Чачка у Лиги Србије. Прво коло одржаће се 2. и 3, а друго 15. и 16. новембра. То ће нам бити одлична прилика да видимо на чему још треба да радимо како бисмо максимално спремни наступили у Премијер лиги БиХ - нагласио је Момир Црњак.

■ С. ПОПОВИЋ

ЕВРОКУП У СЈЕДЕЋОЈ ОДБОЈЦИ

Одбојкаши Бање Луке: Задовољни наступом

Бања Лука шеста

ИГРАЧИ Одбојкашког клуба инвалида Бања Лука освојили су шесто мјесто на Еврокупу који је одржан у Сарајеву. У одлучујућој утакмици, за пето мјесто, Бањолучани су са 1:3 (25:22, 21:25, 18:25, 6:25) поражени од састава Пиремон из Мађарске.

- Направили смо одређени помак у односу на прошлу годину. Наиме, лани смо на овом такмичењу освојили седмо мјесто, а сада смо се попели за степеницу више. Што се тиче утакмице са Пиремоном, отворили смо је сјајно, међутим, крајем другог сета дошло је до необјашњивог пада и повратка нам више није било - истакао је капитен Бање Луке Зоран Јешић.

За пласман у полуфинале Еврокупа шампион Републике Српске играо је сусрет са њемачким Бајером. Послије много узбуђења пролазак међу четири најбоље екипе славили су играчи Бајера - 3:0 (25:18, 25:23, 25:19). Екипа Бање Луке са доста нервозе почела је овај сусрет, јер је борба за полуфинале носила свој терет, али како су нагласили, и судије су одиграле важну улогу у овом дуелу. Европски клупски првак постао је састав Фантома, који је у финалу савладао Спид са 3:2 (25:21, 19:25, 25:22, 19:25, 16:14). ■ Т. П. Ц.

ТОТЕНХЕМ ИМЕНОВАО НОВОГ МЕНАЏЕРА

Рамос мијења Јола

ЛОНДОН - Тотенхем је и званично именовао шпанског стручњака Хуандеа Рамоса на мјесто менаџера. Досадашњи стратег Севиље на клупи лондонског клуба замијениће Холанђанина Мартина Јола, који је добио отказ послије пораза од Хетафеа (1:2) у Лиги купа UEFA.

- Од када сам почео да се бавим тренерским послом желио сам да радим у Енглеској. Радујем се сусрету са играчима. То је екипа са којом би сваки тренер уживао. Генерално, мислим да Тотенхем има потенцијала и надам се да ћемо урадити велике ствари заједно - рекао је Рамос послије потписивања четворогодишњег уговора са Тотенхемом.

Тотенхем је у Премијер лиги изузетно лоше стартовао. Послије десет одиграних кола има само седам бодова и налази се на 18. мјесту на табели.

И Севиља је брзо пронашла замјену за Рамоса. Нови тренер двоструког узастопног освајача Купа UEFA је некадашњи фудбалер овог клуба Маноло Хименез. ■

БОШКО ЂУРОВСКИ, БИВШИ ТРЕНЕР ЗВЕЗДЕ

Са Пиксијем у Јапан

ПРЕДСЈЕДНИК Црвене звезде у оставци Драган Стојковић повеће у Нагоју као првог асистента бившег тренера „црвено-бијелих" Бошка Ђуровског. Он је потврдио да је причао са Стојковићем о ангажману у Јапану и додао да би му било веома драго да поново сарађује са пријатељем из играчких дана.

- Са Стојковићем сам неколико пута разговарао о мом ангажману у иностранству, а онда је он дошао на идеју да заједно идемо у Јапан. Пикси би био менаџер, попут оних у Енглеској, који одлучује о тиму, али и о довођењу играча, а мени би била повјерена улога првог тренера. Иако то још није сигурно, признајем да би било веома лијепо, јер сам са Стојковићем имао изузетну сарадњу. Пријатељи смо, играли смо заједно, донедавно сарађивали и увјерен сам да би то одлично функционисало и у Јапану. Познато је да смо се у Звезди растали сплетом несрећних околности, а сада је прилика за наставак заједничког рада. - рекао је Ђуровски.

Пиксију је већ понуђено пет милиона долара за једногодишњи уговор, а у Јапан би требало да отпутује почетком децембра. Нагоју би требало да преузме већ почетком 2008. године и водио би је у новој сезони. ■

---

restoran
OBALA
Jesenjinova 26.
tel. 051/219-652
www.restoran-obala.com

dječaci i djevojčice od 6-14 godina
OŠ MILOŠ CRNJANSKI
OŠ "IVO ANDRIĆ"
OŠ "DOSITEJ OBRADOVIĆ"
OŠ "ALEKSA ŠANTIĆ"
ŠKOLA KOŠARKE
BASKET 2000
Tel/Fax: 051/461 895, Mob: 065/586-968
www.blbasket-2000.com

У БАЊОЛУЧКОЈ СПОРТСКОЈ ДВОРАНИ „БОРИК" ОДРЖАН ПРВИ УЛТИМАТ ФАЈТ МЕЧ

Пешић експресно

У СПОРТСКОЈ дворани „Борик" одржан је први ултимат фајт меч у Бањој Луци и Републици Српској у оквиру ревије „Ноћ борилачких вјештина 2007".

У борби, у којој су снагу одмјерили чланови Ултимат фајт школе Српски стил из Бање Луке, Драган Пешић и Горан Бабић, тријумф је славио Пешић. Он је до побједе стигао прекидом у првој рунди.

Поред ове борбе у оквиру манифестације „Ноћ борилачких вјештина 2007" презентоване су и борилачке вјештине: џудо, реални аикидо, џијуџицу, кунг фу, нанбудо, као и вјештина са ових простора - српски стил. ■

Драган Пешић и Горан Бабић: Борба кратко трајала *(Снимио М. МИХАЈЛОВИЋ)*

Борац и Бања Лука
једна прича

Сриједа, 31.10.2007. Додатак на 52 стране

Текст, сценариј филма „Борац и Бања Лука – једна прича", те фотографије Фудбалског клуба Борац и града Бање Луке коришћене у филму, а из архиве „Гласа Српске".

Филм „Борац и Бања Лука – једна прича" добитник је „Grand Prix - Златни бор 2007"

За само 0,80КМ, 31.10.2007.године, добићете Ваш „Глас Српске" са додатком о ФК Борац и Бањој Луци, који ћете чувати у својој кућној архиви

1926 БОРАЦ БАЊА ЛУКА

Босна и Херцеговина
Брчко дистрикт Босне и Херцеговине
ПРАВОСУДНА КОМИСИЈА

Bosna i Hercegovina
Brčko distrikt Bosne i Hercegovine
PRAVOSUDNA KOMISIJA

Трг правде 10, 76100 Брчко дистрикт Босне и Херцеговине; тел. 049/217-955; факс 049/235-070; mail:pkbd@pkbd.ba

Број: СуПК-1531/07
Брчко, 25.10.2007 .г.

Правосудна комисија Брчко дистрикта БиХ на основу члана 14 тачка q) Закона о правосудној комисији Брчко дистрикта БиХ, („Службени гласник Брчко дистрикта БиХ" бр. 19/07 од 9. јула 2007. године) и члана 229 Закона о регистру земљишта и права на земљишту („Службени гласник Брчко дистрикта БиХ", број 11/02, 1/03 и 14/03), дана 29.10.2007. године, расписује

КОНКУРС
ЗА УПРАЖЊЕНА РАДНА МЈЕСТА

Предсједник Вијећа за излагање података о некретнинама и утврђивању права на земљишту у Одјељење за јавни регистар Владе БД БиХ .....2 (два) извршиоца, на одређено вријеме до 31.12.2008. године, с тим што постоји могућност продужења радног односа у наредној 2009. години.

Кандидати поред општих услова морају испуњавати сљедеће посебне услове:

- да је држављанин БиХ или једног од ентитета,
- да је дипломирани правник,
- да има положен правосудни испит,
- да је особа високих моралних стандарда и способности.

Сви кандидати су дужни приложити доказе (овјерене фотокопије диплома и увјерења) да испуњавају законске услове за упражњено радно мјесто.

Формулари за пријављивање на овај конкурс могу се подићи у просторијама Правосудне комисије Брчко дистрикта БиХ, Трг правде број 10 и доступни су на сајту Правосудне комисије на адреси: www.pkbd.ba

Попуњене пријаве са потребном документацијом могу се доставити лично или поштом на адресу:

ПРАВОСУДНА КОМИСИЈА
БРЧКО ДИСТРИКТА БиХ
76100 БРЧКО
Трг правде број 10

Потребно је да у својој пријави наведете контакт телефон на који вас можемо позвати на разговор, уколико будете ушли у ужи избор.

Рок за подношење пријава траје од 29.10.2007. год. до 13.11.2007. године.

Непотпуне пријаве, као и оне предате након 16 часова, посљедњег дана рока за пријаву, неће бити узете у разматрање.

ПРЕДСЈЕДНИК
ПРАВОСУДНЕ КОМИСИЈЕ
НАДА МАЈИНОВИЋ

Босна и Херцеговина
Брчко дистрикт Босне и Херцеговине
ПРАВОСУДНА КОМИСИЈА

Bosna i Hercegovina
Brčko distrikt Bosne i Hercegovine
PRAVOSUDNA KOMISIJA

Трг правде 10, 76100 Брчко дистрикт Босне и Херцеговине; тел. 049/217-955; факс 049/235-070; mail:pkbd@pkbd.ba

Број: СуПК-1530/07
Брчко, 25.10.2007. године.

Правосудна комисија Брчко дистрикта БиХ, на основу члана 27. Закона о правобранилаштву Брчко дистрикта БиХ („Службени гласник Брчко дистрикта БиХ", број 28/06), члана 14 тачка д) Закона о правосудној комисији Брчко дистрикта БиХ („Службени гласник Брчко дистрикта БиХ", број 19/07) и члана 71 став 2 тачка д) Статута Брчко дистрикта БиХ („Службени гласник Брчко дистрикта БиХ", број 3/07 од 2.2.2007. године, дана 29.10.2007. године, расписује

КОНКУРС
ЗА УПРАЖЊЕНО РАДНО МЈЕСТО У ПРАВОБРАНИЛАШТВУ БРЧКО ДИСТРИКТА БиХ

Замјеник правобраниоца Брчко дистрикта БиХ на неодређено вријеме - 1 (један) извршилац

Кандидат за наведено радно мјесто, треба да испуњава сљедеће опште услове:

а) да је држављанин Босне и Херцеговине,
б) да је дипломирани правник,
ц) да има положен правосудни испит,
д) да је особа високих моралних квалитета и да посједује потребно искуство и стручне способности у области права.

Поред општих услова кандидат треба да испуњава и сљедеће посебне услове:

а) да има најмање 2 (двије) године радног искуства у раду на правним пословима, након положеног правосудног испита, у некој од институција правосуђа, адвокатури или другим институцијама,
б) да није оптужен/а пред Међународним кривичним судом за бившу Југославију (МКСЈ), да није осуђиван/а за кривична дјела на казну затвора у трајању од најмање 6 мјесеци, или кривично дјело које доводи у питање његов/њен интегритет и способност да врши судску функцију,
ц) да би његов/њен претходни рад и/или професионалне дужности биле неспојиве са дужностима у Правобранилаштву.

Сви кандидати са потребним квалификацијама треба да приложе доказ (овјерене фотокопије диплома и увјерења) да испуњавају законске услове за обављање ове дужности.

Формулар за пријављивање на овај конкурс може се преузети у просторијама Правосудне комисије Брчко дистрикта БиХ, Трг правде број 10 и доступан је на сајту Правосудне комисије на адреси: www.pkbd.ba

Попуњене пријаве са потребном документацијом могу се доставити лично или поштом на адресу:

ПРАВОСУДНА КОМИСИЈА
БРЧКО ДИСТРИКТА
БОСНЕ И ХЕРЦЕГОВИНЕ
Трг правде број 10

Потребно је да у својој пријави наведете контакт телефон на који вас можемо позвати на разговор, уколико будете ушли у ужи избор.

Конкурс ће бити објављен у једном дневном листу у Федерацији и Републици Српској и у „Службеном гласнику Брчко дистрикта БиХ".

Рок за подношење пријава на конкурс износи 30 дана од посљедњег објављивања конкурса у дневним листовима и „Службеном гласнику Брчко дистрикта БиХ".

Након именовања замјеника правобраниоца Брчко дистрикта БиХ, Правосудна комисија Брчко дистрикта БиХ доставља Скупштини Брчко дистрикта БиХ, Одлуку о именовању замјеника правобраниоца, на верификацију.

Непотпуне пријаве, као и оне предате након 16 часова посљедњег дана рока за пријаву, неће бити узете у разматрање.

ПРЕДСЈЕДНИК
ПРАВОСУДНЕ КОМИСИЈЕ
НАДА МАЈИНОВИЋ

VANJSKOTRGOVINSKA KOMORA BOSNE I HERCEGOVINE
СПОЉНОТРГОВИНСКА КОМОРА БОСНЕ И ХЕРЦЕГОВИНЕ

Schweizerische Eidgenossenschaft
Confédération suisse
Confederazione Svizzera
Confederaziun svizra
Swiss Agency for Development and Cooperation SDC

gtz

Број: VTK-976-2/07
Сарајево, 22. октобар/листопад 2007. године

У организацији Вањскотрговинске/Спољнотрговинске коморе Босне и Херцеговине, швицарске Дирекције за развој и сарадњу (DEZA) и њемачког Друштва за техничку сарадњу (GTZ) одржаће се:

ОКРУГЛИ СТО
„ПРЕПРЕКЕ ЗА РАЗВОЈ МАЛИХ И СРЕДЊИХ ПРЕДУЗЕЋА У БиХ"

у сриједу, 31. октобра/листопада 2007. године, с почетком у 11 часова, у Сарајеву,
у просторијама Вањскотрговинске/Спољнотрговинске коморе БиХ,
ул. Бранислава Ђурђева 10, V спрат

Мала и средња предузећа (МСП) су окосница сваке развијене привреде једне земље. Она имају значајну улогу са становишта економског развоја, раста запослености и друштвене стабилности сваке државе.
Средњорочна развојна стратегија у БиХ (PRSP, 2004-2007) наглашава централну улогу малих и средњих предузећа у економском развоју земље и отварању нових радних мјеста. Истовремено се истиче неопходност стварања повољног пословног амбијента и услова за несметан раст и развој МСП. Основни инструмент за подршку МСП од стране различитих институција чији је то задатак је изградња законског – регулаторног оквира и развијено институционално окружење које ће стимулисати економски раст.
Тренутно у Босни и Херцеговини пословно окружење прије успорава него стимулише развој, имајући у виду бројне препреке с којима се МСП сусреће, почевши од компликованог и скупог процеса регистрације предузећа, релативно неповољне пореске и финансијско-кредитне политике, образовног система који не производи адекватне кадрове, итд.
Основни циљ овог округлог стола је да кроз дискусију укаже на приједлоге мјера за надлежне институције које би утицале на побољшање стратешких докумената који регулишу ову област и тако унаприједити положај МСП и указати на потребу сарадње свих државних нивоа у овом процесу како би се дошло конзистентног пословног окружења у Босни и Херцеговини.
Позвани да учествују у дискусији су представници министарстава и других надлежних институција Босне и Херцеговине, Федерације БиХ и Републике Српске, пословних инкубатора, предузећа и агенција за развој МСП на локалном и регионалном нивоу.
Додатне информације могу се добити у Вањскотрговинској/Спољнотрговинској комори Босне и Херцеговине, контакт особа је г. Игор Гавран, тел/факс: 033/210-616, e-mail: igorg@komorabih.ba.

ИТК „СВИЛА" АД У СТЕЧАЈУ
ЧЕЛИНАЦ
Цара Лазара бр. 20
ЧЕЛИНАЦ

На основу члана 99, став 2 и члана 102, став 1 Закона о стечајном поступку, одлуке Скупштине повјерилаца од 26.1.2007. године о начину уновчења имовине стечајног дужника ИТК „СВИЛЕ" АД у стечају ЧЕЛИНАЦ, стечајни управник, уз сагласност Одбора повјерилаца, доноси закључак и објављује

ОГЛАС
ЗА ДОСТАВЉАЊЕ ПОНУДА ЗА ПРОДАЈУ ОПРЕМЕ ТКАЧНИЦЕ

Предмет продаје опреме Ткачнице што чини 140 ткалачких разбоја са припадајућом опремом. Тежина наведене опреме износи око 400 тона.

УСЛОВИ ПРОДАЈЕ:
- Најнижа понуђена цијена не може бити испод 300 КМ/т, евентуалне понуде испод наведене цијене неће бити разматране.
- Понуђачи понуде достављају у затвореној и запечаћеној коверти, са назнаком „ЗА ОПРЕМУ ТКАЧНИЦЕ", на адресу стечајног дужника „СВИЛА" АД у стечају Челинац, Цара Лазара бр. 20, најкасније до 8.11.2007. године до 15 часова.
- Пунуђач је дужан извршити уплату депозита на рачун бр: 551008-00038310-89 код „Нове Бањалучке банке" или девизни рачун BKAUATWW
(Bank Austria CA Vienna)
AT68 1100 0010 1645 5600 и то
у висини до 30.000,00 КМ, а доказ о уплати приложити уз понуду.

- Понуде ће се отварати у просторијама Основног суда у Бањој Луци, соба бр. 68/II дана, 9.11.2007. год. (петак) у 13 часова. Понуђачи могу присуствовати отварању понуда.
- Купац је дужан почети са демонтажом опреме у року од 3 дана од дана проглашења најповољнијег понуђача и комплетну преузети у року од 20 дана од дана избора за најповољнијег понуђача.
Уколико купац не отпочне са демонтажом опреме у утврђеном року, стечајни управник ће закључак прогласити неваљалим и новим закључком одредити да опрему прода другом по реду понуђачу. У колико ни други понуђач не почне демонтажу у року од 3 дана и овај закључак ће се прогласити неваљалим. Исто правило важи и за трећег.

- Положени депозит неће бити враћен купцу који након избора за најповољнијег, одустане од куповине.
Трошкови поврата депозита падају на терет понуђача који је учествовао на огласу.

- Начин и услове изношења купљене опреме купци су дужни усагласити са власником некретнине, Новом Бањалучком банком.

- Плаћање преузете опреме вршиће се авансно, а висина уплата зависиће од динамике преузимања исте.

Све информације се могу добити на телефон 051/ 551-201, а опрема се може разгледати радним даном у времену од 10 до 14 часова.

СТЕЧАЈНИ УПРАВНИК

BAR - RESTORAN Мала Станица

BAR - RESTORAN Мала Станица

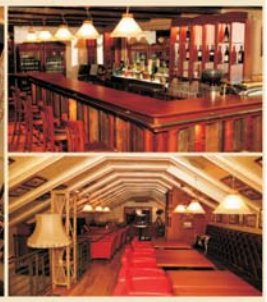

Dobro došli u novootvoreni bar - restoran „Mala stanica"

„Mala stanica" je autentično mjesto koje je pogodno za održavanje različitih kulturnih manifestacija i tematskih večeri.

Bar - restoran „Mala stanica" je otvoren s ciljem promovisanja uživanja, originalnog i opuštenog načina življenja, jer ne samo da ćete uživati u visoko kvalitetnom meniju i ugodnom ambijentu, već imate priliku da se zabavite, saznate nešto novo i učestvujete u promovisanju kulturnog života našeg grada.

Specijalno dizajniran interijer krasi preko 200 fotografija koje Vas vraćaju u prošlost našeg grada.

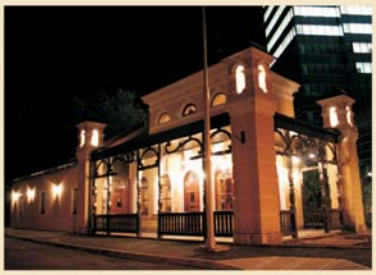

Adresa:
Kralja Petra I Karađorđevića bb
78000 Banja Luka

Telefon:
051/326-730

Fax:
051/326-731

Radno vrijeme:
07:00 - 23:00

Web:
www.malastanica.com

BANK

HYPO GROUP ALPE ADRIA

U skladu sa članom 4. stav 1. Zakona o preuzimanju akcionarskih društava (Službeni glasnik RS, broj 64/02-II dio), Ideal Kompani d.o.o. Banja Luka, (zastupan po direktoru Nenadu Luburiću), Ivana Gorana Kovačića 203a, 78000 Banja Luka, kao Ponudilac, objavljuje

Javnu ponudu za preuzimanje

akcionarima Krajina auto škola a.d, Vase Pelagića 9, 78000 Banja Luka

1. Ideal Kompani d.o.o. Banja Luka, (zastupan po direktoru Nenadu Luburić), Ivana Gorana Kovačića 203a, 78000 Banja Luka, na dan objave ove ponude vlasnik je 733.416 redovnih akcija pojedinačne nominalne vrijednosti 1 KM emitenta Krajina auto škola a.d, Vase Pelagića 9, 78000 Banja Luka, što predstavlja 733.416 glasova u Skupštini emitenta ili 84,2464% od ukupnog broja glasova.
2. Osnovni kapital emitenta iznosi 870.561 KM, podijeljen je na 870.561 redovnih akcija nominalne vrijednosti 1 KM.
3. Ova ponuda daje se svim akcionarima Krajina auto škola a.d. Vase Pelagića 9, 78000 Banja Luka, koji su vlasnici akcija koje daju pravo glasa na skupštini akcionara preduzeća. Ponudilac se obavezuje da će kupiti svaku akciju koja daje pravo glasa na skupšini akcionara, pod propisanim uslovima i uslovima utvrđenim u ovoj ponudi. Akcije deponovane i plaćene u postupku preuzimanja prenijeće se na ponudioca Ideal-Kompani d.o.o. Banja Luka.
4. Za svaku akciju koja je predmet ove ponude ponudilac se obavezuje da će platiti iznos od 2,00 KM.
5. Ponudilac se obavezuje da će platiti cijenu navedenu u ovoj ponudi za sve deponovane akcije u roku od 14 (četrnaest) dana od dana isteka roka važenja ove ponude. Plaćanje će se izvršiti preko Hypo Alpe-Adria-Bank a.d, Aleja svetog Save 13, Banja Luka, prenosom novčanih sredstava sa posebnog računa ponudioca, otvorenog kod te banke, na račune ili štedne knjižice akcionara koji su deponovali akcije. Ponudilac će pribaviti neopozivu bankarsku garanciju Hypo Alpe-Adria-Bank a.d. Banja Luka, naplativu na prvi poziv u korist Centralnog registra hartija od vrijednosti RS.
6. Depozitar je Centralni registar hartija od vrijednosti RS a.d. Banja Luka, Bana Milosavljevića 6, Banja Luka.
7. Rok važenja ove ponude za preuzimanje je 30 (trideset) dana od dana njenog objavljivanja u Glasu Srpske i u "Službenom glasniku Republike Srpske", s tim da rok počinje teći od dana zadnjeg objavljivanja.
8. Akcionar koji želi prihvatiti ovu ponudu dužan je akcije koje su predmet ove ponude deponovati kod depozitara, do isteka roka važenja ponude.

Svoje akcije s pravom glasa akcionar deponuje tako da pravnom licu ovlaštenom za poslovanje sa hartijama od vrijednosti (brokerskoj kući) "Hypo Broker", Aleja svetog Save 13, Banja Luka daje pisani nalog za prihvatanje ove ponude.
Obrazac naloga za prihvatanje ponude za preuzimanje može se preuzeti kod "Hypo Broker", Aleja svetog Save 13, Banja Luka. Akcionar ne može raspolagati akcijama koje je deponovao radi prihvatanja ponude. Istekom roka važenja ove ponude smatra se da je akcionar koji je deponovao akcije prihvatio ovu ponudu.
Akcionar može povući deponovane akcije tako da pravnom licu ovlaštenom za poslovanje sa hartijama od vrijednosti daje pisani nalog za otkazivanje ove ponude koji sadrži iste podatke, kao i nalog za prihvatanje ponude.
Akcionar može povući deponovane akcije do isteka roka važenja ponude ili ako ponudilac ne plati akcije u roku za plaćanje navedenom u ovoj ponudi ili u slučaju objavljivanja konkurentske ponude za preuzimanje. Povlačenje deponovanih akcija smatraće se odustankom akcionara od prihvatanja ove ponude.
Akcionar se ne može odreći prava na povlačenje deponovanih akcija.

9. Ciljevi ponudioca i njegove namjere u vezi sa društvom koje preuzima, u slučaju uspjeha ponude, su daljnji razvoj preduzeća i povećanje profitabilnosti.
10. Ponudilac neće kupiti akcije s pravom glasa na kojima je zasnovan teret.
11. Ponudilac snosi troškove deponovanja akcija, sve troškove prenosa akcija, kao i sve ostale troškove koji proizadu iz ove ponude, bez obzira na konačne rezultate preuzimanja.

Za sve dodatne informacije i objašnjenja o javnoj ponudi i načinu deponovanja akcija radi prihvatanja ponude i načinu isplate kupovne cijene, obratite se brokerskoj kući "Hypo Broker", Aleja svetog Save 13, kao i na brojeve telefona 051/336-529 i 336-530, Fax 336-535.

Ideal-Kompani d.o.o.
Ivana Gorana Kovačića 203a, 78000 Banja Luka
Zastupan po Hypo Alpe-Adria-Bank a.d. Banja Luka

Hypo Alpe-Adria-Bank a.d. Banja Luka, 78000 Banja Luka, Aleja svetog Save 13 • tel: +387 51 336 500, fax +387 51 336 518 • e-mail: bank.bl.bih@hypo-alpe-adria.com
www.hypo-alpe-adria.ba

НОВЕ ЕЛЕКТРАНЕ РЕПУБЛИКЕ СРПСКЕ Д.О.О. ГАЦКО-НЕРС

НЕРС д.о.о је предузеће основано заједничким улагањем ЧЕЗ-а, Електропривреде Републике Српске и РиТЕ Гацко. ЧЕЗ група је једна од највећих европских електроенергетских компанија са сједиштем у Чешкој Републици, компанија са великим плановима на подручју централне и југоисточне Европе

■ **потребан**
ПР менаџер који ће бити одговоран директору предузећа

■ **мјесто рада**
вршење функције у сједишту фирме у Гацку

■ **захтјеви**
диплома факултета или више школе; познавање енглеског језика (терминологија медија и ПР);
познавање рада на рачунару: Microsoft Office, Интернет;
искуство у раду са медијима и референце; отвореност и флексибилност у раду; могућност путовања укључујући и иностранство; возачка дозвола

■ **дужности**
комуникација са медијима; креирање информационих материјала; организација интервјуа и медијских дешавања; остали неопходни задаци и дужности

■ пошаљите Ваш CV на српском и енглеском језику најкасније до 5. новембра 2007. на сљедећу e-mail адресу
e-mail: aleksica_ners@yahoo.com
контакт телефон: +387 65 350 950

CEZ GROUP

НОВЕ ЕЛЕКТРАНЕ РЕПУБЛИКЕ СРПСКЕ Д.О.О. ГАЦКО-НЕРС

НЕРС д.о.о је предузеће основано заједничким улагањем ЧЕЗ-а, Електропривреде Републике Српске и РиТЕ Гацко. ЧЕЗ група је једна од највећих европских електроенергетских компанија са сједиштем у Чешкој Републици, компанија са великим плановима на подручју централне и југоисточне Европе

■ **потребан**
возач који ће бити одговоран директору предузећа

■ **мјесто рада**
вршење функције у сједишту фирме у Гацку

■ **захтјеви**
возачка дозвола
искуство на сличним пословима
одлично здравствено стање
пасош БиХ
флексибилност у радном времену
проактивност у раду
референце претходних послодаваца

■ **дужности**
вожња директора и осталих запослених; одржавање аутомобила; курирски послови; остали неопходни задаци и дужности

■ пошаљите Вашу биографију на српском језику најкасније до 5. новембра 2007. на сљедећу e-mail адресу
e-mail: aleksica_ners@yahoo.com
контакт телефон: +387 65 350 950

CEZ GROUP

У складу са чланом 5. став 2. Закона о преузимању акционарских друштава („Службени гласник Републике Српске" број 64/02 - II дио), Бјеловић (Милош) Рајко, Шантићева 4б, 73300 Фоча, објављује

ОБАВЈЕШТЕЊЕ
о намјери објављивања понуде за преузимање

АД „ОЗРЕН БОРОВНО", Баљево поље б. б., Фоча, на основу којег настаје обавеза објављивања понуде за преузимање, односно куповине свих депонованих акција емитента са правом гласа.
Рајко Бјеловић, ЈМБГ 0301957131557, Шантићева 4б, 73300 Фоча, на дан објављивања ове понуде власник је 515.152 редовних акција појединачне номиналне вриједности 1 КМ емитента АД „ОЗРЕН БОРОВНО", Баљево поље б. б., Фоча, што представља 515.152 гласова у Скупштини емитента или 45,5486% од укупног броја гласова.
Изјављујем да ћу понуду за преузимање објавити у року, под условима и на начин који је прописан Законом о преузимању акционарских друштава.

Понудилац
Рајко Бјеловић

ПРЕДУЗЕЋЕ ЗА ПРОИЗВОДЊУ КОНФЕКЦИЈЕ И ПРОМЕТ „МЛАДОСТ" АД МРКОЊИЋ ГРАД
Ул. Симе Шолаје бр. 59
Тел. 050/211-009
050/211-057

На основу одлуке Скупштине „Младост" АД Мркоњић Град, број: 733/07, 734/07, 735/07 и 736/07 од 17.10.2007. године, врши се

ЛИЦИТАЦИЈА
за продају пословних простора

1. Пословни простор 733/07 у Санском Мосту у површини од 37,77 м², саграђен на к.ч. број 745/1 уписан у пл. бр. 756 к.о. Сански Мост.
2. Пословни простор 734/07 у Козарцу у површини од 54 м², уписан у пл. број 461 к.о. Козарац к.ч. 2661.
3. Пословни простор 735/06 у Вировитици у површини од 33,62 м², на к.ч. бр. 1494/1 к.о. Вировитица (пословни објекат П+5+п/IV, ул. Кершованијева).
4. Пословни простор 736/07 у Дрвару у површини од 200 м², к.ч. 45/144 и двориште у површини од 500 м² уведени у п. 1.289 к.о. Дрвар Град.

Лицитација ће се одржати дана 19.11.2007. године са почетком у 12 часова, у просторијама предузећа.
Комисија за спровођење лицитације ће одредити почетну цијену појединачно за сваки простор на дан лицитације.
Право учешћа имају сва правна и физичка лица која по добијеној почетној цијени уплате 10% износа.
Мркоњић Град, дана 26.10.2007. године

ОСНОВНИ СУД У СРЕБРЕНИЦИ
Број: 082-0-СУ-000617
Дана, 19.10.2007. године

На основу члана 46. став 2. Закона о Судовима Републике Српске („Службени гласник Републике Српске" број 111/2004) предсједник Основног суда у Сребреници објављује

КОНКУРС
ЗА ИЗБОР СУДИЈА ПОРОТНИКА

Позивамо све држављане Босне и Херцеговине настањене на подручју општине Сребреница и општине Братунац који су пунољетни и који су по својим радним и људским квалитетима достојни својим угледима судијске функције да се пријаве на конкурс за именовање 8 (осам) судија-поротника у Основном суду у Сребреници.

Уз пријаву кандидати су дужни да доставе:

- увјерење о држављанству,
- извод из матичне књиге рођених,
- увјерење да се не води кривични поступак,
- увјерење о пребивалишту на територији општине Сребреница или општине Братунац,
- кратка биографија.

Конкурс остаје отворен 15 (петнаест) дана од дана објављивања на огласној табли суда, дневним листовима „Глас Српске" и „Дневни Аваз".
Пријаве са потребном документацијом ће се предавати у Основном суду у Сребреници, улица Сребреничког одреда бр. 4.
По завршетку конкурса предсједник суда ће обавити разговор са свим пријављеним кандидатима.

PREDSJEDNIK SUDA
Muradin Halilović

ДОПИСНИШТВО БРАТУНАЦ
Светог Саве бб
тел: 056 410 178
факс: 056 410 177
e-mail: rbrat@teol.net

ГЛАС СРПСКЕ

Огласе, рекламе и читуље можете предати дописништву ГЛАСА СРПСКЕ.

ИНФОРМАТИВНА
ЕМИСИЈА
НОВОСТИ К3
19,00 часова

друга књига
ГЛАС СРПСКЕ
СРПСКА ТРИЛОГИЈА
Стеван ЈАКОВЉЕВИЋ
ПОД КРСТОМ
СРПСКА ТРИЛОГИЈА
потражите на киосцима

Kupujete, prodajete, mijenjate?
Zovi&pitaj
090•550•818
Saznajte najnovije oglase, primljene prije sat dva.
Cijena poziva po minuti 0,60 KM bez PDV-a.
MENADŽER COMPANY

Босна и Херцеговина
БРЧКО ДИСТРИКТ
БОСНЕ И ХЕРЦЕГОВИНЕ
Дирекција за финансије
Брчко дистрикта
Трезор/Ризница

Bosna i Hercegovina
BRČKO DISTRIKT
BOSNE I HERCEGOVINE
Direkcija za finansije
Brčko distrikta
Trezor/Riznica

Мирослава Крлеже број 1, 76100 Брчко; Телефон
Miroslava Krleže broj 1, 76100 Brčko; Telefon
049/212-984, 231-700

Број: 04/02/052/07
Брчко, 29.10.2007. године

На основу члана 18. Закона о измирењу обавеза по основу рачуна старе девизне штедње („Службени гласник БиХ", број: 28/06) и члана 19. Правилника о поступку верификације потраживања и готовинских исплата по основу рачуна старе девизне штедње у Брчко дистрикту Босне и Херцеговине, Дирекција за финансије Брчко дистрикта БиХ - Трезор (ранија Управа прихода), објављује дјелимично

САОПШТЕЊЕ

О ВЕРИФИКОВАНИМ ШТЕДИШАМА ПО ОСНОВУ РАЧУНА СТАРЕ ДЕВИЗНЕ ШТЕДЊЕ

Р. бр.	Идентификација	Датум рођ.	Лична исправа	Агенција	Сједиште
1.	BIH JMB 2803936181506	28.03.1936	LK/04BSF6470	APIF Banjaluka	Brčko
2.	BIH JMB 3009930186528	30.09.1930	LK/05FZH6763	APIF Banjaluka	Brčko
3.	BIH JMB 0411989186507	04.11.1989	RL/10-200-524707	APIF Banjaluka	Brčko
4.	BIH JMB 0105985181515	01.05.1985	LK/03FZA5289	APIF Banjaluka	Brčko
5.	BIH JMB 0305951181515	03.05.1951	LK/03FZA5354	APIF Banjaluka	Brčko
6.	BIH JMB 1507944185896	15.07.1944	LK/04BYI795	APIF Banjaluka	Brčko
7.	BIH JMB 0811952182526	08.11.1952	PA/4566703	APIF Banjaluka	Brčko
8.	BIH JMB 2402952182496	24.02.1952	LK/04EHA1912	APIF Banjaluka	Brčko
9.	BIH JMB 0310946181608	03.10.1946	LK/03FZC2343	APIF Banjaluka	Brčko
10.	BIH JMB 3003935500028	30.03.1935	LK/03FZB5410	APIF Banjaluka	Brčko
11.	BIH JMB 1906951181512	19.06.1951	LK/03FZA7077	APIF Banjaluka	Brčko
12.	BIH JMB 0702947186501	07.02.1947	LK/03FZC9758	APIF Banjaluka	Brčko
13.	BIH JMB 0101941186506	01.01.1941	LK/03 FZA 8220	APIF Banjaluka	Brčko
14.	BIH JMB 0903959182493	09.03.1959	LK/05 CHA 1672	APIF Banjaluka	Brčko
15.	BIH JMB 1110960181526	11.10.1960	LK/03FZA0868	APIF Banjaluka	Brčko
16.	BIH JMB 2307976181501	23.07.1976	LK/05FZH5946	APIF Banjaluka	Brčko
17.	BIH JMB 0806934181500	08.06.1934	LK/04FZE64891	APIF Banjaluka	Brčko
18.	BIH JMB 1405953181529	14.05.1953	LK/04FZD 5073	APIF Banjaluka	Brčko
19.	BIH JMB 2311932186503	23.11.1932	LK/03FZC 6738	APIF Banjaluka	Brčko
20.	BIH JMB 2504974181512	25.04.1974	LK/03 FZD 3124	APIF Banjaluka	Brčko
21.	BIH JMB 0308934181500	03.08.1934	LK/03FZA9204	APIF Banjaluka	Brčko
22.	BIH JMB 2711940186502	27.11.1940	LK/03FZC6604	APIF Banjaluka	Brčko
23.	BIH JMB 0707942186513	07.07.1942	LK/03EZA1228	APIF Banjaluka	Brčko
24.	BIH JMB 0301952186515	03.01.1952	LK/03FZA 2952	APIF Banjaluka	Brčko
25.	BIH JMB 3105949186536	31.05.1949	LK/03FZC 5500	APIF Banjaluka	Brčko
26.	GER JMB 2212951330099	22.12.1951	PA/950926	APIF Banjaluka	Brčko
27.	BIH JMB 3008944186508	30.08.1944	LK/04FZG1695	APIF Banjaluka	Brčko
28.	BIH JMB 0604956187497	06.04.1956	LK/03FZC9703	APIF Banjaluka	Brčko
29.	BIH JMB 0109945181526	01.09.1945	LK/03FZA0750	APIF Banjaluka	Brčko
30.	BIH JMB 2211959181517	22.11.1959	LK/04 FZF 5597	APIF Banjaluka	Brčko
31.	BIH JMB 0302941186544	03.02.1941	LK/06FZI4832	APIF Banjaluka	Brčko
32.	SCG JMB 0404937186936	04.04.1937	LK/84436	APIF Banjaluka	Brčko
33.	BIH JMB 2106949186504	21.06.1949	PA/3880796	APIF Banjaluka	Brčko
34.	BIH JMB 1807974181511	18.07.1974	LK/05FZH0258	APIF Banjaluka	Brčko
35.	BIH JMB 0202954181946	02.02.1954	LK/05ENA3114	APIF Banjaluka	Brčko
36.	BIH JMB 1002945181520	10.02.1945	LK/04FZG 7232	APIF Banjaluka	Brčko
37.	BIH JMB 1009943186511	10.09.1943	LK/03FZD1147	APIF Banjaluka	Brčko
38.	BIH JMB 2405935181507	24.05.1935	LK/03FZA5856	APIF Banjaluka	Brčko
39.	BIH JMB 2310957186501	23.10.1957	LK/04FZF4539	APIF Banjaluka	Brčko
40.	BIH JMB 1703939186519	17.03.1939	LK/04FZE2833	APIF Banjaluka	Brčko
41.	BIH JMB 1708955186512	17.08.1955	LK/03FZC 5276	APIF Banjaluka	Brčko
42.	CRO JMB 2603950330442	26.03.1950	LK/15547737	APIF Banjaluka	Brčko
43.	BIH JMB 0503952181515	05.03.1952	LK/03FZB 3273	APIF Banjaluka	Brčko
44.	BIH JMB 2306980182508	23.06.1980	LK/04FZD 7821	APIF Banjaluka	Brčko
45.	BIH JMB 0811936182508	08.11.1936	LK/03FZC 7904	APIF Banjaluka	Brčko
46.	BIH JMB 0810976181508	08.10.1976	LK/04FZD4925	APIF Banjaluka	Brčko
47.	BIH JMB 1511942181505	15.11.1942	LK/03FZA6730	APIF Banjaluka	Brčko
48.	GER JMB 2412952186500	24.12.1952	PA/923816349	APIF Banjaluka	Brčko
49.	BIH JMB 1504950182506	15.04.1950	LK/05FZH 0408	APIF Banjaluka	Brčko
50.	BIH JMB 0110934181506	01.10.1934	LK/03FZC0709	APIF Banjaluka	Brčko
51.	GER JMB 0604944186509	06.04.1944	PA/4119169	APIF Banjaluka	Brčko
52.	BIH JMB 0105930186518	01.05.1930	LK/03BSC5978	APIF Banjaluka	Brčko
53.	AUT JMB 1006968181507	10.06.1968	PA/4186630	APIF Banjaluka	Brčko
54.	BIH JMB 1504971186501	15.04.1971	LK/04FZD5068	APIF Banjaluka	Brčko
55.	BIH JMB 0103973186500	01.03.1973	LK/04BYF1238	APIF Banjaluka	Brčko
56.	BIH JMB 0502960186503	05.02.1960	LK/03FZC4075	APIF Banjaluka	Brčko
57.	BIH JMB 3008936186507	30.08.1936	LK/03FZD1798	APIF Banjaluka	Brčko
58.	BIH JMB 1805956181528	18.05.1956	LK/03FZB3783	APIF Banjaluka	Brčko
59.	BIH JMB 0602934181506	06.02.1934	LK/04FZE9882	APIF Banjaluka	Brčko
60.	SCG JMB 1202931815089	12.02.1931	LK/43848	APIF Banjaluka	Brčko
61.	BIH JMB 2904938186514	29.04.1938	LK/04FZE4935	APIF Banjaluka	Brčko
62.	BIH JMB 1003929181509	10.03.1929	LK/03FZA3841	APIF Banjaluka	Brčko
63.	BIH JMB 2609972186521	26.09.1972	LK/04FZA 7455	APIF Banjaluka	Brčko
64.	BIH JMB 1303948181513	13.03.1948	LK/06FZI 0122	APIF Banjaluka	Brčko
65.	BIH JMB 2003941182492	20.03.1941	LK/03FZB4267	APIF Banjaluka	Brčko
66.	BIH JMB 0609948186505	06.09.1948	LK/03FZA9148	APIF Banjaluka	Brčko
67.	BIH JMB 0810956182508	08.10.1956	LK/03FZD 1444	APIF Banjaluka	Brčko
68.	BIH JMB 2704931186501	27.04.1931	LK/03FZA4073	APIF Banjaluka	Brčko
69.	BIH JMB 3007944181526	30.07.1944	LK/03FZA 4632	APIF Banjaluka	Brčko
70.	BIH JMB 0809947187493	08.09.1947	LK/04FZF1256	APIF Banjaluka	Brčko
71.	CRO JMB 1007942302809	10.07.1942	LK/101851101	APIF Banjaluka	Brčko
72.	BIH JMB 1510935181528	15.10.1935	LK/03FZA7845	APIF Banjaluka	Brčko
73.	BIH JMB 0305943183312	03.05.1943	LK/03FZA 9868	APIF Banjaluka	Brčko
74.	BIH JMB 0612936181509	06.12.1936	LK/03FZC7096	APIF Banjaluka	Brčko
75.	BIH JMB 1002939186510	10.02.1939	LK/04FZF4538	APIF Banjaluka	Brčko
76.	CRO JMB 1010921186516	10.10.1921	PA/3393597	APIF Banjaluka	Brčko
77.	BIH JMB 1507952181611	15.07.1952	PA/5275622	APIF Banjaluka	Brčko
78.	BIH JMB 0307938186500	03.07.1938	LK/04FZF3656	APIF Banjaluka	Brčko
79.	BIH JMB 2006963181510	20.06.1963	PA/ML 124600	APIF Banjaluka	Brčko
80.	CRO JMB 1111919186518	11.11.1919	PA/3393595	APIF Banjaluka	Brčko
81.	BIH JMB 0803927186514	08.03.1927	LK/03FZB0684	APIF Banjaluka	Brčko
82.	BIH JMB 2208965181501	22.08.1965	LK/03FZA9118	APIF Banjaluka	Brčko
83.	BIH JMB 1912938181503	19.12.1938	LK/06 FZI 5029	APIF Banjaluka	Brčko
84.	BIH JMB 0502940181513	05.02.1940	LK/04FZG 5527	APIF Banjaluka	Brčko
85.	GER PAS 1425254	16.04.1948	PA/1425254	APIF Banjaluka	Brčko
86.	GER JMB 3003947330217	30.03.1947	PA/001628127	APIF Banjaluka	Brčko
87.	BIH JMB 2803980181548	28.03.1980	LK/04 FZG 8336	APIF Banjaluka	Brčko
88.	BIH JMB 1202931186502	12.02.1931	LK/05FZH2496	APIF Banjaluka	Brčko
89.	BIH JMB 0903939181504	09.03.1939	LK/04FZF2480	APIF Banjaluka	Brčko
90.	BIH JMB 1110974181529	11.10.1974	LK/03FZB9964	APIF Banjaluka	Brčko
91.	BIH JMB 2710947187494	27.10.1947	LK/03FZB8904	APIF Banjaluka	Brčko
92.	BIH JMB 0801967186506	08.01.1967	LK/03FZA 8126	APIF Banjaluka	Brčko
93.	BIH JMB 2807947181503	28.07.1947	LK/4245633	APIF Banjaluka	Brčko
94.	BIH JMB 0502972181507	05.02.1972	LK/03FZB 7657	APIF Banjaluka	Brčko
95.	BIH JMB 0301973186566	03.01.1973	LK/04FZD8785	APIF Banjaluka	Brčko
96.	BIH JMB 1602948186539	16.02.1948	LK/05FZH4037	APIF Banjaluka	Brčko
97.	BIH JMB 2002956182492	20.02.1956	LK/10342000	APIF Banjaluka	Brčko
98.	BIH JMB 1509953181537	15.09.1953	LK/03FZD 2957	APIF Banjaluka	Brčko
99.	BIH JMB 0210948186513	02.10.1948	LK/03FZC4138	APIF Banjaluka	Brčko
100.	CRO JMB 1407957308518	14.07.1957	LK/15649177	APIF Banjaluka	Brčko
101.	BIH JMB 1507957186530	15.07.1957	LK/03FZA0568	APIF Banjaluka	Brčko
102.	BIH JMB 3003941186505	30.03.1941	LK/03FZC 5414	APIF Banjaluka	Brčko
103.	CRO JMB 0812940395008	08.12.1940	PA/001790847	APIF Banjaluka	Brčko
104.	BIH JMB 0202983186558	02.02.1983	LK/PC01106796	APIF Banjaluka	Brčko
105.	BIH JMB 0309934181507	03.09.1934	LK/03FZA7050	APIF Banjaluka	Brčko
106.	CRO JMB 2811960308501	28.11.1960	PA/000903949	APIF Banjaluka	Brčko
107.	GER JMB 1512942330175	15.12.1942	PA/1276948	APIF Banjaluka	Brčko
108.	BIH JMB 0604947181931	06.04.1947	LK/04FZG 2522	APIF Banjaluka	Brčko
109.	BIH JMB 0309930183300	03.09.1930	LK/04CDA 6047	APIF Banjaluka	Brčko
110.	BIH JMB 1610929181510	16.10.1929	LK/03FZC4077	APIF Banjaluka	Brčko
111.	BIH JMB 2105960187494	21.05.1960	PA/3664651	APIF Banjaluka	Brčko
112.	BIH JMB 2310939186502	23.10.1939	LK/03FZA5971	APIF Banjaluka	Brčko
113.	BIH JMB 1605936181506	16.05.1936	LK/03FZA6010	APIF Banjaluka	Brčko
114.	SCG JMB 3001939825026	30.01.1939	LK/76772	APIF Banjaluka	Brčko
115.	BIH JMB 2203939181518	22.03.1939	LK/04FZF4824	APIF Banjaluka	Brčko
116.	SCG JMB 0405975797228	04.05.1975	LK/5261391	APIF Banjaluka	Brčko
117.	BIH JMB 1811952180888	18.11.1952	LK/03GBA5992	APIF Banjaluka	Brčko
118.	BIH JMB 1512945181502	15.12.1945	LK/03FZB9897	APIF Banjaluka	Brčko
119.	BIH JMB 1304939181507	13.04.1939	LK/03FZG4394	APIF Banjaluka	Brčko
120.	BIH JMB 0209976186504	02.09.1976	LK/03FZC 7115	APIF Banjaluka	Brčko
121.	GER JMB 0509948892502	05.09.1948	LK/191657	APIF Banjaluka	Brčko
122.	BIH JMB 2307941181509	23.07.1941	LK/04FZF4187	APIF Banjaluka	Brčko
123.	BIH JMB 0605956182491	06.05.1956	LK/04CHA0548	APIF Banjaluka	Brčko
124.	BIH JMB 2209951181505	22.09.1951	LK/03FZC7019	APIF Banjaluka	Brčko
125.	BIH JMB 0602954186504	06.02.1954	LK/03FZD 3611	APIF Banjaluka	Brčko
126.	SCG JMB 0203927181507	02.03.1927	LK/39000	APIF Banjaluka	Brčko
127.	BIH JMB 0104973181513	01.04.1973	LK/04FZE6680	APIF Banjaluka	Brčko
128.	BIH JMB 0306949181504	03.06.1949	LK/03FZA6872	APIF Banjaluka	Brčko
129.	BIH JMB 2709924186506	27.09.1924	LK/05FZH1755	APIF Banjaluka	Brčko
130.	BIH JMB 1011931181500	10.11.1931	LK/04FZE 1493	APIF Banjaluka	Brčko
131.	BIH JMB 1507937181524	15.07.1937	LK/03FZC4235	APIF Banjaluka	Brčko
132.	BIH JMB 0906951186510	09.06.1951	LK/03FZD1220	APIF Banjaluka	Brčko

Р. бр.	Идентификација	Датум рођ.	Лична исправа	Агенција	Сједиште
133.	BIH JMB 1002956181638	10.02.1956	LK/04FZG 3549	APIF	Banjaluka Brčko
134.	BIH JMB 2010003186892	20.10.2003	RL/142/2005	APIF	Banjaluka Brčko
135.	BIH JMB 2010971186510	20.10.1971	LK/04FZF 6840	APIF	Banjaluka Brčko
136.	GER PAS 8283143766	06.04.1960	PA/8283143766	APIF	Banjaluka Brčko
137.	BIH JMB 2001931181509	20.01.1931	LK/04FZF1430	APIF	Banjaluka Brčko
138.	BIH JMB 2409958186528	24.09.1958	LK/J00059703	APIF	Banjaluka Brčko
139.	BIH JMB 1706960186560	17.06.1960	PA/23476266	APIF	Banjaluka Brčko
140.	BIH JMB 1508947186504	15.08.1947	LK/03FZB 6605	APIF	Banjaluka Brčko
141.	BIH JMB 2109943186501	21.09.1943	LK/03FZA0544	APIF	Banjaluka Brčko
142.	CRO JMB 2807952380018	28.07.1952	LK/101037134	APIF	Banjaluka Brčko
143.	BIH JMB 2404937181508	24.04.1937	LK/03FZC7197	APIF	Banjaluka Brčko
144.	BIH JMB 1802931181532	18.02.1931	LK/04FZG6183	APIF	Banjaluka Brčko
145.	BIH JMB 0303954186612	03.03.1954	LK/03FZB9764	APIF	Banjaluka Brčko
146.	BIH JMB 0604988186506	06.04.1988	PA/4537744	APIF	Banjaluka Brčko
147.	BIH JMB 2908956181517	29.08.1956	LK/03FZC8366	APIF	Banjaluka Brčko
148.	BIH JMB 2705959187496	27.05.1959	LK/03GBB 4248	APIF	Banjaluka Brčko
149.	BIH JMB 3009947181511	30.09.1947	PA/4245784	APIF	Banjaluka Brčko
150.	BIH JMB 1010935181509	10.10.1935	PA/3300255	APIF	Banjaluka Brčko
151.	BIH JMB 1001943186510	10.01.1943	LK/03FZC1033	APIF	Banjaluka Brčko
152.	SCG JMB 1411970181516	14.11.1970	LK/167066	APIF	Banjaluka Brčko
153.	BIH JMB 2703926181503	27.03.1926	LK/03FZB5483	APIF	Banjaluka Brčko
154.	BIH JMB 2008970181634	20.08.1970	LK/04FZD8762	APIF	Banjaluka Brčko
155.	AUT PAS L00429568	24.04.1972	PA/L00429568	APIF	Banjaluka Brčko
156.	BIH JMB 0307953186533	03.07.1953	LK/04FZD8686	APIF	Banjaluka Brčko
157.	BIH JMB 1202922181506	12.02.1922	LK/03FZA2633	APIF	Banjaluka Brčko
158.	SUI JMB 1201965335225	12.01.1965	PA/F0322200	APIF	Banjaluka Brčko
159.	BIH JMB 1808940182493	18.08.1940	LK/03FZB9416	APIF	Banjaluka Brčko
160.	BIH JMB 1109958181545	11.09.1958	LK/03FZC5580	APIF	Banjaluka Brčko
161.	BIH JMB 2808936186550	28.08.1936	LK/04FZD7910	APIF	Banjaluka Brčko
162.	BIH JMB 0206947181537	02.06.1947	LK/04 FZF 6043	APIF	Banjaluka Brčko
163.	BIH JMB 0408929186507	04.08.1929	LK/03FZD0128	APIF	Banjaluka Brčko
164.	BIH JMB 1509940186521	15.09.1940	LK/04FZD6533	APIF	Banjaluka Brčko
165.	BIH JMB 2007957182498	20.07.1957	LK/05EHA5311	APIF	Banjaluka Brčko
166.	SCG JMB 0904962187494	09.04.1962	LK/100747	APIF	Banjaluka Brčko
167.	BIH JMB 1810936186500	18.10.1936	LK/05FZH 0614	APIF	Banjaluka Brčko
168.	BIH JMB 1405937181500	14.05.1937	LK/04FZF7657	APIF	Banjaluka Brčko
169.	BIH JMB 2403956181504	24.03.1956	LK/04FZD 4462	APIF	Banjaluka Brčko
170.	CRO JMB 1612943330122	16.12.1943	LK/102476963	APIF	Banjaluka Brčko
171.	BIH JMB 1101947181526	11.01.1947	LK/03 FZD 0557	APIF	Banjaluka Brčko
172.	BIH JMB 2810933181501	28.10.1933	LK/04FZF5268	APIF	Banjaluka Brčko
173.	BIH JMB 1505936182508	15.05.1936	LK/04EHA 1447	APIF	Banjaluka Brčko
174.	BIH JMB 0602940186501	06.02.1940	LK/04FZG5328	APIF	Banjaluka Brčko
175.	BIH JMB 0105940181530	01.05.1940	LK/03FZA0014	APIF	Banjaluka Brčko
176.	AUT JMB 2605952182494	26.05.1952	PA/1688573	APIF	Banjaluka Brčko
177.	BIH JMB 0609978186518	06.09.1978	LK/04FZG6739	APIF	Banjaluka Brčko
178.	BIH JMB 2405972186535	24.05.1972	LK/04FZE3302	APIF	Banjaluka Brčko
179.	BIH JMB 1010942181514	10.10.1942	LK/03FZC 2856	APIF	Banjaluka Brčko
180.	BIH JMB 2711943181501	27.11.1943	LK/03FZC 1299	APIF	Banjaluka Brčko
181.	BIH JMB 1206939181505	12.06.1939	LK/03FZB 35446	APIF	Banjaluka Brčko
182.	AUT JMB 1110944308508	11.10.1944	PA/001003343	APIF	Banjaluka Brčko
183.	BIH JMB 0612956181521	06.12.1956	LK/04GBF5741	APIF	Banjaluka Brčko
184.	BIH JMB 2008968181538	20.08.1968	LK/03FZD2310	APIF	Banjaluka Brčko
185.	BIH JMB 1609943181509	16.09.1943	LK/03FZA3455	APIF	Banjaluka Brčko
186.	CRO JMB 0305963335321	03.05.1963	PA/002804143	APIF	Banjaluka Brčko
187.	SCG JMB 0907966895077	09.07.1966	LK/76581	APIF	Banjaluka Brčko
188.	BIH JMB 2803958181526	28.03.1958	LK/03FZC0663	APIF	Banjaluka Brčko
189.	BIH JMB 1003959181562	10.03.1959	LK/03FZC5773	APIF	Banjaluka Brčko
190.	BIH JMB 1212943186503	12.12.1943	LK/04FZG 3838	APIF	Banjaluka Brčko
191.	CRO JMB 2601966308509	26.01.1966	LK/12951606	APIF	Banjaluka Brčko
192.	BIH JMB 1907951181500	19.07.1951	LK/03FZC2511	APIF	Banjaluka Brčko
193.	CRO JMB 2201936181530	22.01.1936	LK/05FZH2383	APIF	Banjaluka Brčko
194.	BIH JMB 2308949186506	23.08.1949	LK/04 FZE 9012	APIF	Banjaluka Brčko
195.	BIH JMB 1206950181533	12.06.1950	LK/04FZF0300	APIF	Banjaluka Brčko
196.	BIH JMB 0405955186516	04.05.1955	LK/04FZE8903	APIF	Banjaluka Brčko
197.	BIH JMB 0801964181511	08.01.1964	LK/04FZD6002	APIF	Banjaluka Brčko
198.	BIH JMB 0311973181500	03.11.1973	LK/03FZB7571	APIF	Banjaluka Brčko
199.	GER PAS 5339750729	01.05.1954	PA/5339750729	APIF	Banjaluka Brčko
200.	BIH JMB 0104956186544	01.04.1956	LK/03FZA6289	APIF	Banjaluka Brčko
201.	CAN PAS JM317378	29.10.1958	PA/JM317378	APIF	Banjaluka Brčko
202.	BIH JMB 1105979186657	11.05.1979	LK/03FZA2337	APIF	Banjaluka Brčko
203.	BIH JMB 0101939186515	01.01.1939	LK/03FZD3552	APIF	Banjaluka Brčko
204.	AUT PAS 1530139	24.03.1954	PA/1530139	APIF	Banjaluka Brčko
205.	AUT PAS 2307710	11.07.1952	PA/2307710	APIF	Banjaluka Brčko
206.	CRO JMB 1202961303503	12.02.1961	LK/101708252	APIF	Banjaluka Brčko
207.	AUT PAS 09019361	02.05.1978	PA/09019361	APIF	Banjaluka Brčko
208.	AUT JMB 02936002	13.11.1983	PA/02936002	APIF	Banjaluka Brčko
209.	BIH JMB 0705927181510	07.05.1927	LK/03FZO 019	APIF	Banjaluka Brčko
210.	BIH JMB 0207943181504	02.07.1943	LK/03FZA4210	APIF	Banjaluka Brčko

Најбржи мали огласи

ГЛАС СРПСКЕ

Ваше мале огласе сада можете слати и путем СМС-а на сљедеће начине:

OGL, затим размак, па текст вашег огласа, ако желите да Ваш оглас буде објављен у наредном издању Гласа Српске. _ цијена СМС поруке 0,55 КМ.

2OGL, затим размак, па текст вашег огласа, ако желите да Ваш оглас буде објављен у сљедећа два броја Гласа Српске. _ цијена СМС поруке 0,99 КМ.

4OGL, затим размак, па текст вашег огласа, ако желите да Ваш оглас буде објављен у четири сљедећа броја Гласа Српске. _ цијена СМС поруке 1,65 КМ.

OKV, затим размак, па текст вашег огласа, ако желите да Ваш оглас буде објављен уоквирен за једну објаву у наредном издању Гласа Српске. _ цијена СМС поруке 2,20 КМ.

NEG, затим размак, па текст вашег огласа, ако желите да Ваш оглас буде објављен у негативу за једну објаву у наредном издању Гласа Српске. _ цијена СМС поруке 2,20 КМ.

Дужина вашег огласа не смије да прелази 150 словних мјеста, с тим да не користите скраћенице и обавезно користите размаке између ријечи и зареза.

поруке шаљите на број 065 1353

БАЊА ЛУКА 051

Важнији телефони

Телеком Српске, информације	1185
Ажурирање података и Информације из Централног регистра	1369
Информације о правним и физичким лицима	1370
Информације о берзи	1371
Буђење и позив у одређено вријеме	1372
Тачно вријеме и температура	1373
ЦЈБ	122, 337-100
Ватрогасци	123
Хитна помоћ	124, 216-725 лок. 282
Тачно вријеме, датум, температура, ваздушни притисак	125
Војна полиција	335-937
Сектор секјуритиа	460-140, 461-115
Болница (стара локација)	216-725
Паприковац	308-111
Општина	244-444
Аеродром „Бања Лука"	535-210
Управа аеродрома у Бањој Луци	211-626
Агенција за продају авио карата	219-974
Аутобуска станица	315-355, 315-867
Жељезничка станица	301-229
Билетарница (центар)	211-961
Раде турс	215-333
„А" такси	1500
„Бањалучки" такси	1544
„Бел" такси	1550
Еуро-такси	1555
Макси такси	1551
„Патрол" такси	1533
Мобил такси Бања Лука	1566
„Идеал" такси	1545
Водовод и канализација	212-480
Стамбени сервис - Одржавање станова	228-060
„Електродистрибуција" (централа)	314-811
Пријава кварова	300-384
Центар за обавјештавање	121, 212-500
Апотека „Први мај"	223-540
Централна апотека	225-630
Апотека „Змијање"	329-870
Апотека „Звијезда"	433-070
Апотека „Боска"	226-990
Апотека „Палас"	222-860
Апотека „Нова варош"	329-840
Ветеринарска станица	303-113
„Чистоћа"	304-477
Метеоролошка станица	307-943
„Градско гробље"	051/216-412
Кварови на телефонима	1275
Општински Црвени крст	301-065
Регионални Црвени крст	303-463 факс: 307-715
Међународни комитет ЦК	310-037
Канцеларија за тражење заробљених и несталих лица Републике Српске	302-150
Туристичка агенција АРС - турс	305-881
Туристичка организација	349-910, 349-911
Туристичка организација Републике Српске	051/229 720 229 721
„Грађа"	218-241, 218-242
Топлана - рекламације	336-104
АМС РС	1285, 301-464
Народно позориште РС	314-006
Музеј савремене умјетности РС	215-364
Дјечје позориште РС	215-907
Универзитет у Бањој Луци	218-997
Музеј Републике Српске	215-973, 215-986
Народна и универзитетска библиотека РС	215-859, 215-866

Аутобуски ред вожње

Међународне линије

Бања Лука - Цирих, недјељом у 12 часова и сриједом у 12 часова

Бања Лука - Инзбрук, недјељом у 12 часова и сриједом у 13.30 часова

Бања Лука - Линц, недјељом у 9.30 часова и сриједом у 9.30 часова

Бања Лука - Беч, сваки дан у 13.15 часова

Бања Лука - Минхен, суботом, недјељом и сриједом у 12 часова

Бања Лука - Београд у 6.30, 9.30, 12.00, 15.00, 17.00, 23.30

Бања Лука - Нови Сад у 13 часова

Бања Лука - Зрењанин у 22.00 часа

Бања Лука - Суботица у 7.30 и 19.00 часова

Бања Лука - Крагујевац сваки дан у 6 часова

Бања Лука - Лозница - Ниш у 18.00 часова

Бања Лука - Београд - Ниш у 00.45 часова

Бања Лука - Зворник - Херцег Нови сриједом и недјељом у 15 часова

Бања Лука - Мостар - Херцег Нови петак, субота, недјеља, понедјељак у 20 часова

Бања Лука - Ливно у 6.30 и 16 часова

Бања Лука - Загреб у 6.30, 8.45, 16 и 18 часова

Бања Лука - Задар у 7. 00 петком и недјељом у сезони

Бања Лука - Ријека, четвртком, петком и недјељом у 22 часа

Бања Лука - Вуковар, суботом у 7 часова

Међуентитетске линије

Бања Лука-Бихаћ, у 7.30 , 13.00 и 14 часова

Бања Лука - Јајце - Сарајево у 7.45, 16.00 и 22.15 часова

Бања Лука - Ливно у 6.30 и 16.00

Међуградске линије

Бања Лука - Мостар - Требиње, у 6.00

Бања Лука - Вишеград, у 9.00

Бања Лука - Оштра Лука, у 10.15 и 15.45 часова

Бања Лука - Градишка, свакодневно у 8.15, 9.15, 10.45, 13.05, 15.30 и 19.00 часова

Бања Лука - Кнежево, у 18.30 часова

Бања Лука -Нови Град, у 8.00 и 17.00 часова

Бања Лука - Костајница, у 11, 13, 15.30 и 17.05 часова осим суботе и недјеље

Бања Лука - Шипово у 7. 00 и 14.15 часова,

Бања Лука - Бања Врућица у 8.00, 12.00, 14.15 и 19.30 часова

Авионски саобраћај

Бања Лука - Истанбул, сваког понедјељка

Бања Лука - Цирих, сваке сриједе и суботе

све информације у агенцији „АРС турс" 219-973

Поласци возова

Бања Лука - Београд, у 22.30 часова

Бања Лука - Добрљин, у 4.07, 7.22, 15.40 часова

Бања Лука - Добој, у 4.21, 7.30, 9.55, 15.32, 19.30

Бања Лука - Нови Град у 4.07, 7.22, 13.40, 15.40, 19.16, часова

Бања Лука - Приједор у 4.07, 7.22, 13.40, 15:40, 19.16 часова

Загреб - Плоче у 13.15 из Бање Луке

Плоче - Загреб у 15.29 из Бање Луке

Хотели

„Босна"	215-681
„Палас"	218-723
„Идеја"	217-444
„Merriot"	222-870, 217-801
„Видовић"	217-217, 245-800
„Цезар"	326-400
„Гранд"	380-105

Гарни хотели

„ Фиренца"	311-296
„Дамјан"	213-900, 213-880
„Castello"	371-286, 371-281
„Апартмани Олимпус"	211-230, 212-225, 212-335

Мотели

„Нана"	370-050, 370-471, 370-667
„Драгана"	413-050
„Голден кард"	313-100, 313-122
„Камел"	319-922, 319-921
„Видовић"	217-883
„Пансион Јети"	413-100
Самачки смјештај	310-543, 308-338, 301-993
Миг	430-300 065-888-333

ИСТОЧНО САРАЈЕВО 057

ЦЈБ Источно Сарајево	226-930
Полицијска станица И. Ново Сарајево	316-104
Полицијска станица за безбједност саобраћаја Источно Ново Сарајево	340-785
Полицијска станица Трново	610-241
Полицијска станица Соколац	448-636
Полицијска станица Пале	223-101
Ватрогасна бригада	123
Источно Ново Сарајево	340-734
Пале	223-159
Соколац	448-359
Болнице	
Касиндо	316-054
Соколац	448-180
Домови здравља	
Источно Ново Сарајево	340-782
Пале	223-256
Соколац	448-543
Трново	610-299
Скупштина града	
Источно Ново Сарајево	340-851
Пале	226-793
Општине	
Источна Илиза	317-870
Источно Ново Сарајево	340-749
Пале	226-592
Соколац	448-716
Трново	610-237
Источни Стари Град	265-114
Аутобуска станица Источно Сарајево	317-377
Такси	340-200
Електродистрибуција Пале	227-272
„Сарајевогас", Источно Сарајево	340-113
Водовод и канализација	
Источно Сарајево	340-914
Пале	223-465
Апотеке	
Источно Ново Сарајево	342-909
Пале (приватна), нон-стоп	223-338, 223-326
Матична библиотека	
Источно Сарајево	340-305, 320-671
Културни центар Источно Сарајево	342-842
Културни центар Пале	227-132
Топлане	
Источно Ново Сарајево	340-610
Пале	227-033
Соколац	447-125
ГП „Пут"	316-626
Ауто-мото друштво „Јахорина" Пале	223-303
Поште	
Источна Илиза	316-641
Источно Ново Сарајево	340-139
Пале	226-001
Соколац	448-752
Трново	610-201

БРЧКО 049

Полиција	216-855
Дом здравља	217-421
Болница	217-422
Електродистрибуција	216-119
Влада дистрикта	216-011
Комунално	216-713
Ватрогасно	216-511
Међународни прес центар	217-771
Дом културе	049/212-803
Библиотека	049/212-709
Фонд српске солидарности	218-989
Аутобуска станица	215-657
Служба за одржавање путева „Бијељинапутеви"	218-854
Удружење избјеглих и расељених	216-481
Гранд хотел „Посавина"	217-510
Хотел „Јелена"	232-870, 232-850
Дописништво „Гласа Српске"	217-771
Царина	217-670
Црвени крст	214-789
Апотеке	217-308, 212-609, 213-150
Центар за социјални рад	215-164
зничка станица	218-203
Такси	211-740

ДОБОЈ 053

Полиција	122
Ватрогасци	123
Хитна помоћ	124
Музеј	231-220
Умјетничка галерија	241-684
Народна библиотека	241-114
Жељезничка станица	221-569
Аутобуска станица	241-399
Водовод	231-381
Градска топлана	241-955
Такси	232-022
Општа болница	241-022
Скупштина општине	242-022
„Електро-Добој"	241-344
Хотел „Босна"	242-012
Радио Добој	241-041

ТРЕБИЊЕ 059

Аутобуска станица	220-466
Академија ликовних умјетности	224-703
Породилиште	261-246
„Херцеговина путеви"	260-205, 261-050
Центар јавне безбједности	260-926
Музеј Херцеговине	271-060
Хотел „Леотар"	261-084
Центар за информисање и културу Дом културе и Радио Требиње	260-248, 220-132

ПРИЈЕДОР 052

Полиција (централа)	232-811 или 122
Хитна помоћ	231-294
Ватрогасци	231-811
Водовод	213-300
Галерија	213-305
Музеј	211-334
Жељезничка станица	211-021
Аутобуска станица	234-141
Болница	231-911
Општина	231-149
Апотека Козара	231-202
Хотел „Приједор"	234-255
Кино	211-259
Дописништво „Гласа Српске"	213-020
Електродистрибуција	235-061
Комунално	232-693
Топлана	231-779
Метеоролошка станица	232-285
Туристичка орг. општине Приједор	243-030
Позориште	211-116
Библиотека	211-324
АМД	212-040
Комунална полиција	216-988
Црвени крст	231-621
Дјечији вртић „Радост"	243-020
Дом пензионера и старих лица	233-750
Хотел „Монумент"	483-777
Такси „Балкан"	211-120

ГРАДИШКА 051

Полицијска станица	813-522
Гранични прелаз	813-901
Ватрогасна јединица	123, 814-724
Хитна помоћ	813-277
Хитна стоматолошка служба	065/388-603
Општа болница	813-433
Апотека дежурна	813-842
Административна служба општине	810-300
Такси служба	814-765
Аутобуска станица	813-500
Туристичка организација	825-730
Агенција за локални развој	813-165
Ауто мото саваз	814-901
Водовод	813-624
Електродистибуција	813-344
Противградна заштита	890-020
Дом културе „Велько Чубриловић"	813-488
Радио Градишка	814-900

БИЈЕЉИНА 055

ЦЈБ Бијељина	207-633
Ватрогасна јединица	225-822
Болница „Свети врачеви"	210-442
Музеј Семберије	201-292
Галерија „Миленко Атанацковић"	206-472
Библиотека „Филип Вишњић"	205-603
Жељезничка станица	204-275
Аутобуска станица	206-134
Водовод	226-460
Градска топлана	209-520
Метеоролошка станица	202-442
Такси	207-864

НОВИ ГРАД 052

Полиција	751-251
Дом здравља	752-231
Електродистрибуција	751-740
Водовод	752-674
Жељезничка станица - информације	752-150
Аутобуска станица - информације	751-411
Ватрогасно друштво	751-631
Царинарница	751-294
Народна библиотека	751-260
Радио Нови Град	751-071

ВЛАСЕНИЦА 056

Станица јавне безбједности (централа)	733-010
Дом здравља, прва помоћ	734-194
Црвени крст	734-660
Аутобуска станица	731-045
Скупштина општине (централа)	734-710
Електродистрибуција	733-520
Хотел „Панорама" (рецепција)	735-555
Ветеринарска станица	733-209
Одсјек Министарства за избјегла и расељена лица	734-877
Дом кулутре	733-248
Водовод	733-233
Средњошколски центар „Милорад Влачић"	734-833

КОЗАРСКА ДУБИЦА 052

Црвени крст	731-660
Хитна помоћ	124
Ватрогасна служба	123
Апотека	410-333
Болница (централа)	410-663,
Такси служба	918
Аутобуска станица	410-585
Информације - Пошта	1185
Пријава сметњи, „Телеком"	1275
РЈ Електродистрибуција	410-066
Водовод	412-144
Комунално предузеће „Комуналац"	410-497

ЗВОРНИК 056

Станица полиције	122
Хитна помоћ	211-100
Полиција	210-008
Професионална ватрогасна јед.	210-133
Водовод	211-154
Народна библиотека и Муз. збирка	211-234
Болница	211-112
Дом здравља	211-100
Аутобуска стан.	211-635
Хотел „Дрина"	211-603
Хотел „Видиковац"	210-245
Жељезничка ст.	210-041

ВИШЕГРАД 058

Аутобуска станица	620-873
Хитна помоћ	620-625
Дом културе	620-271
Радио Вишеград	620-701
Градска галерија	620-397
Станица полиције	620-346
Царинарница	630-460
Хотел „Вишеград"	620-224
Пошта	621-353
Библиотека „Иво Андрић"	620-635
Скупштина општина - централа	620-586
Рехабилитациони центар „Вилина влас"	620-311
Саобраћајна полиција	620-989
Апотека	620-150
Бензинске пумпе	620-261, 620-655
Ватрогасно друштво	123, 620-323
Водовод	620-112
Комуналац	630-261
Електродистрибуција	620-600
„Романијапутеви"	620-722
Државна гранична служба	610-480
Манастир Добрун	612-603

ФОЧА 058

Аутобуска станица	210-113
Хитна помоћ	124
Ватрогасно друштво	123, 210-199
Станица полиције	210-906
Регионална пошта	210-096
„Електродистрибуција"	572-993
АМД	210-349
Бензинска пумпа	210-863
„Србињепутеви"	572-991
Царина	575-045
Клинички центар	210-417
Црвени крст	210-098
Скупштина општина	210-202
Радио Фоча	210-095
Хотел „Зеленгора"	210-013
Хотел „Младост" Тјентиште	520-118
Комунално предузеће „Извор"	210-310

МАЛИ ОГЛАСИ • МАЛИ ОГЛАСИ • МАЛИ ОГЛАСИ

КУЋЕ

ПРОДАЈА

Продајем пола куће - приземље, са пратећим објектима - Србац, тел. 740-839.

Продајем кућу на спрат са поткровљем, три трособна стана с гаражом, окућницом, 330 м², властито централно гријање код Завода дистрофичара у улици Др Велимира Ћоровића, хитно, повољно, папири 1/1, одмах усељива, тел. 065/636-545.

Продајем кућу у Гламочанима са пет дунума земље, тел. 065/560-345.

Продајем кућу са окућницом од 15 дунума обрадиве земље у Малом љевчанском Разбоју за 35.000 КМ или мијењам за стан у Б.Луци или Лакташима, тел. 051/316-433; 065/707-190.

Продајем кућу у Мишином Хану, висока приземница, 12х8, дунум земље, воћњак, струја, природним падом вода, са свим пратећим објектима, цијена 21.000 евра, папири 1/1, тел. 00385-047-573-012 000014 Г.

Продајем викенд-кућу на три етаже на 1.000 м² плаца, 16 км од центра Сарајева, насеље Влаково. Може и замјена за Бању Луку, на обали Врбаса, цијена 130.000 КМ. Грађевинска дозвола, базен и кошаркашко игралиште, тел. 065/935-191; 061/367-696.

Продајем викенд кућу у центру Слатине са 850 м² земљишта под воћем, са баштом, цвијећем и зимзеленим растињем, тел. 065/580-293.

Продајем кућу на спрат с два пословна простора, гаражом и окућницом 500 м² у Крфској улици, хитно и повољно, папири 1/1, одмах усељива, тел. 065/636-545.

Продајем приземну кућу 9х10 + дворишни објекат на плацу од 400 м² у Лазареву, цијена 135.000 КМ, тел. 065/901-860.

Продајем кућу 10х10 приземље + спрат у приземљу, пословни простор на плацу 1.000 м² + дворишни објекат у Новоселији, цијена 90.000 КМ, тел. 065/901-860.

Продајем кућу у Врбањи 9,5х9 м приземница + дворишни објекат, гаража, љетна кухиња, шупа, цијена 140.000 КМ, тел. 065/901-860.

Продајем велики посјед на два дунума земље крај потока, три стана, пословни простор, двије куће и воћњак, у Дервишима, цијена 200.000 КМ, тел. 065/ 355 359, 065/ 891 940.

Продајем кућу са прикључним објектима и 17 дунума земље - све за 45.000, село Мишевићи код Омарске, тел. 051/302-434.

Продајем кућу 9х10, недовршена, новоградња, приземље, пословни простор, спрат и поткровље, станови, тел. 051/317-719.

Продајем више кућа на подручју Б. Луке, различитих димензија и цијена, тел. 051/ 219-048.

На лијепој локацији у Карановцу продајем недовршену кућу на 500м² окућнице по врло повољној цијени, тел. 051/212-357.

Продајем кућу 100 м² са плацем 1450 м², са уредном документацијом, Слатина, тел. 063/727-148; 063/711-661.

Продајем кућу 100 м², 1/1, централно гријање, цијена 110.000 КМ. Може и за мањи стан уз договор, тел. 051/308-143; 065/360-079.

Продајем нову монтажну кућу (пројекат са могућношћу измјене) до 30.000 КМ. У рачун узимам аутомобил до 15.000 КМ или грађевински материјал, тел. 065/443-344.

Продајем повољно кућу у Градишци, улица Ј. Рашковића, комплет опремљена са плацем од 460 м², усељива, тел. 051/214-041; 051/813-478.

Продајем кућу са 2520 м² плаца у Брестовчини, општина Градишка, комплет опремљена + централно гријање, усељива, тел. 051/214-041; 051/ 813-478.

Продајем повољно кућу на спрат у Градишци, улица Бањалучка цеста, комплет опремљена, усељива, тел. 051/214-041; 051/813-478.

Продајем повољно кућу - висока приземница у Градишци, Козиначки пут, комплет опремљена, усељива, тел. 051/214-041; 051/813-478.

Продајем повољно кућу на спрат 10х10 у Градишци, улица Девет Југовића - комплет опремљена и усељива, тел. 051/214-041; 051/813-478.

Продајем или мијењам за Книн двије куће П+1 са пословним простором - једна са кафићем у Куљанима, уведена струја, градски водовод и телефон као и пет грађевинских парцела са УТ условима, тел. 051/214-041.

Продајем кућу приземну у Мотикама уз главни пут, цијена 60.000 КМ, тел. 065/ 901-860.

Продајем кућу или мијењам за мањи стан до 50 м², уз доплату, тел. 051/212-628; +385-989-654-745.

Продајем кућу ВП, 9х9,5 м са дворишним објектима на 2.900 м² земљишта, дозвољена градња већег пословног објекта у Трну код „Балкана", тел. 065/511-121.

Продајем кућу ВП, 10х9 м, са два стана и двије гараже, уређена, усељива, насеље Дракулић, тел. 065/632-818.

Продајем кућу - пословни простор 1500 м² и плац 2000 м², Клашнице - Шушњари, цијена 355.000 КМ, тел. 065/549-687.

Бања Лука - Ј. Цвијића 46, 70 м од транзита, раскрсница Стари млин, нова већа кућа (трособан + четворособан + складиште + гараже), плац 500 м², власник 1/1, 75.000 евра, тел. 065/696-380.

Продајем девастирану викенд кућу 8х7м на 2.000 м² земљишта уз поток у Драгочају, тел. 065/511-121.

Продајем кућу у центру Лакташа П+1 са плацем од око 550 м², цијена 100.000 евра, тел. 065/698-012.

Продајем кућу и имање, 57 дунума земље на Трешњику - Јагаре, цијена 105.000 КМ, тел. 065/371-611.

Продајем кућу у Бањој Луци, ул. 1300 каплара 65, 10х10, са 3000 м² окућнице, прва плоча, вода, струја, пут, само 35.000 КМ. 2.500 м до центра, тел. 061/241-527.

Продајем повољно кућу на спрат са гаражом величина 10х11,5 у Градишци, улица М. Селимовића, комплет опремљена - усељива, тел. 051/214-041; 051/813-478.

Продајем кућу са подрумом и дворишном зградом на плацу од 1.500 м², улица Српских рудара бр. 27, Лауш. Цијена 140.000 КМ, тел. 065/935-191.

Продајем двије старије куће на плацу 2.000 м² (иза „Инцела"), улица Владислава Шкарића. Цијена 140.000 КМ, тел. 065/935-191.

Продајем кућу у Трну и 3.500 м² земље, цијена 165.000 КМ, тел. 065/549-687.

Продајем кућу у Јована Бијелића и плац 1.800 м², цијена 125.000 КМ, тел. 065/549-687.

Продајем кућу и три дунума земље по повољној цијени у Друговићима, тел. 051/503-121.

Продајем викенд кућу ВП 8х7 м, на 1.600 м² земљишта под воћем у Горњој Слатини, тел. 065/511-121.

Продајем кућу са два стана у Дервишима, повољно, тел. 065/ 355 359, 065/ 891 940.

Издајем празну прелијепу кућу на спрат улица Ђуре Јакшића иза МУП-а на дужи период, хитно - властито централно гријање, тел. 065/636-545.

Продајем кућу у дуплексу са два стана (све одвојено) у Бањој Луци. Росуље, тел. 065/ 988-590.

Продајем велико имање на седам дунума земље, велика кућа на спрат, двије гараже, велики пословни простор, могућност складишта, уз пут, Дубрава, тел. 065/ 355 359, 065/ 891 940.

Продајем двије куће са пратећим објектима и 10 дунума земље, дунум земље са воћњаком, могућа замјена за стан, тел. 051/275-124; 065/ 243-032.

Продајем кућу на спрат у Новој вароши са излазом на транзит, тел. 065/ 355 359, 065/ 891 940.

Продајем новосаграђену кућу на спрат на 500 м² плаца, цијена 55.000 КМ, Мотике, тел. 065/ 355 359, 065/ 891 940.

Продајем повољно кућу у Брестовчини код Градишке са плацем од 1000 м², комплет опремљена и усељива, тел. 051/214-041; 051/813-478.

Продајем кућу у улици Жарка Згоњанина 4Д, тел. 051/ 487-608.

Продајем недовршену кућу високу приземницу 11х 8 са 10 дунума земље, један дунум под шумум ограђен - воћњак, виноград, вода, струја, 2 км од Омарске према приједорској цести, 65.000 КМ, тел. 065/ 334-641.

Продајем двије куће у Дракулићу, цијене 160.000 КМ и 130.000 КМ, тел. 065/698-012.

Продајем кућу у Лазареву са пословним простором, двије гараже, велики плац са уредним папирима преко пута кафе бара „Галија", тел. 065/ 355 359, 065/ 891 940.

Продајем двије куће на Побрђу, цијене 70.000 КМ и 55.000 КМ, тел. 065/698-012.

Продајем кућу на 1.000 м² плаца у Драгочају, хитно, цијена 55.000 КМ, тел. 065/ 355 359, 065/ 891 940.

Продајем кућу 10х10 на спрат са кафаном 10х15 на Обилићеву, на плацу 415 м², цијена 270.000 КМ, тел. 065/901-860.

Продајем повољно двије куће на почетку Врбање, тел. 065/355 359 ,065/891 940.

Продајем одличну санирану бараку са гаражом у Лазареву, цијена 65.000 КМ, тел. 065/ 355 359, 065/ 891 940.

Продајем нову кућу на 500 м² плаца, има грађевинску дозволу, ул. Пионирска - Обилићево, цијена 150.000 КМ, тел. 065/ 355 359, 065/ 891 940.

Продајем недовршену кућу у Рамићима са 10.500 м² земље, цијена 90.000 КМ, тел. 065/ 698-012.

Продајем кућу у Новој Тополи, 9х9 м на плацу од 950 м², тел. 051/831-232, 065/ 663-787.

Продајем имање код Нове Тополе, тел. 065/636-423; 051/314-537.

Продајем 1/2 недовршеног дуплекса, П+I+II+П, 220 м² корисног простора, 212 м² плаца, струја, вода, папири уредни, тел. 065/011-065; 051/ 216-374.

Продајем кућу на спрат у Двору на Уни, Хрватска. Налази се у центру града.Врло повољно. Хитно, тел. 38765538191; 065/538-193.

Продајем стару кућу у Градишци, у центру града, на плацу од 300 м², има урбанистичку сагласност за градњу куће на спрат, димензија 10х10, са подрумом и пословним простором, тел. 051/831-232, 065/663-787.

Продајем кућу у Мотикама са 3 стана, гаражом, 2 потпуно завршена, 1300 м² земље, поред главног пута, тел. 065/697-001.

Продајем хитно уз сваки договор кућу на спрат + пословни простор + пекара с дворишном зградом са плацем од 500 м², код „Алибабе" улица Косте Војновића, повољно, тел. 065/636-545.

Продајем двије тотално саниране куће, гаража ограђено, са плацем од 3.500 м, близина петље, асфалт до куће, струја, вода, одмах усељиву, у ул. Благоја Паровића, тел. 065/636-545.

Продајем кућу 8х7 м, високо приземље са пратећим објектима, перцела земље 2060 м², папири 1/1, Повелич, главни пут Србац - Топола, тел. 051/757-242; 051/464-665.

Продајем кућу на спрат са поткровљем и окућницом око 900 м², ограђено под воћем, властито централно гријање, преко пута „Гласа" улица Чаире, Кочићев вијенац, хитно, тел. 065/636-545.

Продајем усељиву кућу на спрат 12х9 м, 850 м² плац, 1/1, Трн Млинарска улица, тел. 38765/926-877.

Продајем кућу 100 м², покривена, у Трну, иза ресторана „Језеро", са грађевинском дозволом, предвиђен пословни простор. Цијена 100.000 КМ, тел. 38765517656.

ИЗДАВАЊЕ

Издајем гарсоњеру у приватној кући у Новој вароши, тел. 051/311-707.

Издајем намјештену кућу, парно гријање, кабловска телевизија, паркирање у дворишту, улица Јовице Савиновића 37б, тел. 355-848.

СТАНОВИ

ПРОДАЈА

Продајем одличан трособан стан у Борику 88 м², трећи спрат, два балкона, два мокра чвора, близу школе. Цијена 1600 КМ/м², тел. 065/687-643.

Продајем у Шарговцу гарсоњеру 25 м², приземље, 29.500 КМ или мијењам. Контакт 051 310994, тел. 38765634696.

Продајем четворособан стан у Борику, близу супермаркета, школе, вртића, пијаце, други спрат, хитно, тел. 065/636-545.

Продајем двособан стан 70 м², Нова варош, цијена 120.000 КМ, тел. 065/516-927.

Продајем нов усељив трособан стан 73 м², двоетажни, четврти спрат. Жуте зграде, цијена 1.700 КМ/м² са ПДВ-ом, тел. 065/516-927.

Продајем у Обилићеву четворособан стан 106 м², пети спрат, цијена 125.000 КМ, тел. 065/562-426.

Продајем стан 53 м² у строгом центру града, са гаражним мјестом, цијена 140.000 КМ, тел. 065/562-426.

Продајем двособан стан, 64 м², високо приземље, Нова варош, цијена 1.800 КМ/м², тел. 065/516-927.

Продајем стан у центру Приједора, величина 60 м², хитно, тел. 051/308-143; 065/360-079.

Продајем трособан стан 80 м² у Шарговцу на првом спрату, цијена 30.000 евра, тел. 065/ 562-426.

Издајем празан комфоран трособан стан код Филозофског факултета на дужи период - стамбена зграда, хитно, тел. 065/636-545.

Продајем једнособан стан у ул. Јосифа Панчића, четврти спрат, 41 м², цијена фиксна 70.000 КМ, тел. 065/698-012.

Продајем комфоран двособан стан, приземље, у Омладинској улици, стан је погодан за пословне просторе, канцеларије, трговину, хитно, тел. 065/636-545.

Продајем срећен трособан комфоран стан 78 м², у Борику, десети спрат, хитно и повољно, тел. 065/636-545.

Мијењам двособан стан 59 м² у центру Градишке за сличан или мањи у Б. Луци, тел. 065/ 623 552.

Продајем трособан стан 87 м², четврти спрат, у строгом центру код позоришта, тел. 065/516-927.

Продајем станове у Мејдану и Буџаку, трећи и четврти спрат - нови и надоградња. Цијена 1950 КМ/м², тел. 065/371-611.

Продајем трособан стан 85 м², први спрат, нижи дио насеља Старчевица, цијена 1.650 КМ/м², тел. 065/511-121.

Продајем двоипособан стан, тотално срећен, у Борику, шести спрат, тел. 065/ 355 359, 065/ 891 940.

Продајем стан у ул. Васе Пелагића 68 м², тел. .065/355 359 - 065/891 940.

Продајем стан 62м² , трећи спрат, ул. Драгише Васића, Нова варош, тел. 065/ 355 359, 065/ 891 940.

Продајем двособан стан са половином дворишта у Дервишима, тел. 065/ 355 359, 065/ 891 940.

Продајем трособан стан у Крфској улици, пети спрат, цијена 90.000 КМ, тел. 065/ 355 359, 065/ 891 940.

Продајем трособни стан 82.50 м², четврти спрат, централно гријање, ул. Козарских бригада, Градишка, тел. 051/831-232,065/663-787.

Продајем веома повољно или мијењам за мањи, трособан усељив стан у поткровљу на петом спрату у Обилићеву, тел. 38765483945.

КУПОВИНА

Купујем стан у ужем градском подручју Бање Луке, до четвртог спрата, без посредника, до 120.000 КМ, тел. 065/033-920.

Купујем једнособан или двособан стан на подручју Бање Луке. Звати од 8 до 15 часова, тел. 051/219-048.

Купујем трособан стан до трећег спрата у Обилићеву, може и без гријања. Предност старије градње, тел. 065/ 935-191.

Купујем трособан, већи двоипособан или двособан стан, да је одмах усељив, хитно, тел. 065/636-545.

Купујем стан у приземљу или први спрат, тел. 38765624179.

Купујем двоипособан стан у Бањој Луци, тел. 052/215-012, 065/538-109.

Купујем стан од 35 до 55 м² до трећег спрата, са лифтом и више, тел. 051/212-628; +385-989-654-745; 065/322-834.

ЗАМЈЕНА

Мијењам двособан стан у Борику, 58 м², 9. спрат а Сарајево. Тел. 051 310 994, тел. 38765634696.

Мијењам трособан комфоран стан у Борику, трећи спрат за мањи стан у Борику, уз договор, хитно, може и једнособан стан, срећен, тел. 065/ 636-545.

Мијењам двособан комфоран стан 61 м² у Обилићеву за два мања стана, уз договор, тел. 065/636-545.

Мијењам двособан стан за једнособан око 40 м², до другог спрата, по могућности Обилићево, тел. 051/212-628; +385-989-654-745; 065/322-834.

Мијењам двособан стан од 49 м² са централним гријањем у Сарајеву - насеље Мојмило за исти или сличан у Београду, може и продаја, без посредника, тел. 051/214-041.

Мијењам суперкомфоран четворособан стан у Бањој Луци 103 м², други спрат, код пијаце, школе, вртића за стан у Загребу или Истри, хитно, могући договори, тел. 065/ 636-545.

Мијењам једнособан стан у Бањој Луци за већи, пожељно двоипособан, тел. 065-538-109.

ИЗДАВАЊЕ

Издајем једнособан стан у Лазареву, тел. 351-988.

Издајем прелијепу кућу на спрат са властитим централним гријањем код МУП-а на дужи период, тел. 065/636-545.

Издајем намјештен једнособан стан у центру на Ханишту у Бањој Луци на дужи период од 5. септембра 2007. године, тел. 065/636-545.

Изнајмљујем стан 62 м² на трећем спрату у Обилићеву, улица Крфска на дуже вријеме, тел. 051/219-048.

Издајем двособан намјештен стан, ул. Колубарска 4, тел. 051/281-067.

Издајем повољно празан двособан стан ул. Српских рудара 48, тел. 280-922.

Издајем намјештен стан - соба, кухиња, капитално - Лауш - код цркве, цијена 170 КМ, тел. 051/282-591, 065/568-779.

Издајем трособан стан на Петрићевцу, ул. Шарпланинска бр. 18, тел. 307-338; 300-633.

Издајем једнособан стан у дворишном објекту, празан, без гријања, Росуље, тел. 051/318-239.

Издајем гарсоњеру и гаражу, повољно, у Новој вароши, тел. 051/301-893.

Издајем намјештен двособан комфоран стан у стамбеној згради код Интегралове пумпе, подножје Старчевице - на дужи период, хитно, тел. 065/636-545.

Издајем једнособан ненамјештен стан, Подгрмечка 23 - Лауш, тел. 051/280-511.

Издајем трособан стан од 96 м², посебан улаз, у улици Раде Радића 212, Врбања, цијена 300 КМ, тел. 424-893.

Издајем трособан намјештен стан, први спрат, у центру града. Стан слободан од 1.11.2007. године, тел. 051/328-220.

Издајем двособан намјештен стан, у ул. Карађорђевој 382, тел. 282-313; 065/870-578.

Издајем празан двособан стан, врло повољно, ул. Српских рудара 48, тел. 280-922.

Издајем једнособан намјештен стан, Кочићев вијенац, тел. 217-678.

Издајем двособан - једнособан стан на Лаушу, тел. 065/ 562-259.

ПОСЛОВНИ ПРОСТОРИ

ПРОДАЈА

Продаје се пословни простор у Приједору, 12 м², ужи дио града, новоградња, тел. 065/ 933-589.

Хитно повољно продајем пословни простор 99 м² са употребном дозволом. Погодан за више намјена, цијена 240.000 КМ, тел. 065/516-927.

Продаје се пословни простор у Приједору, 12 м², ужи дио града, новоградња, тел. 065/ 933-589.

Продајем посл. простор 70 м² (први спрат, за канцеларије), ул. Браће Мажар и мајке Марије, Ц-2.500 КМ/м², тел. 065/371-611.

Продајем екстра намјештен пословни простор 20 м², улица Грчка. Погодан за канцеларију. Цијена 70.000 КМ, тел. 065/516-927.

Продајем два пословна простора за „ТЦ Естетика" код хотела „Босна" у Бањој Луци, тел. 065/522-841.

У Бањој Луци на изванредној локацији, Ђундулићева 6 издајем већи пословни (канцеларијски) простор. Употребна дозвола, телефони, паркинг гаража. Најповољније за агенције, представништва, тел. 065/622609; 065/971-991; 051/311-345.

Продајем посл. простор кафе бар „Азуро" у центру и код Медицинског факултета, тел. 065/549-687.

КУПОВИНА

Купујем пословни простор 40-70 квадрата, тел. 38765/624-179.

ИЗДАВАЊЕ

Издајем пословни простор, ул. Новице Церовића, 50 м², двоетажно, тел. 063/896-007.

МАЛИ ОГЛАСИ • МАЛИ ОГЛАСИ • МАЛИ ОГЛАСИ

Издајем двије намјештене канцеларије у Бањој Луци, ул. Краља Петра Карађорђевића 10, тел. 065/510-844.

Издајем пословни простор од 70 м², за услужне дјелатности у улици Степе Степановића, тел. 065-707-190.

Издајем нов вишенамјенски пословни простор 50м² на раскрћу Р. Шипке и Зеленгорске (уз кафану „Вериге"), тел. 065/413-509.

Издајем пословни простор у Приједанима код школе 65 м² (амбуланта, апотека, маркет), тел. 065/517-895.

Издајем пословни простор 40 м², западни транзит, Његошева 34 А, Бања Лука, тел. 051/303-078.

Издајем пословни простор од 70 м² (три просторије) вишенамјенски Карађорђева бр. 2, тел. 065/169-469.

Издајем пословни простор од 450 м² са два мокра чвора и канцеларијом, погодно за производњу или складиштење,са 4 телефонска прикључка и великим паркинг-простором у Буквалеку према Хан Колима - 6 км од Бање Луке, тел. 051/214-041.

Издајем пословни простор од 55 м², тражим пословни простор од 30 м², први или други спрат, по могућности Бујак, тел. 051/212-628; +385-989-654-745; 065/322-834.

Издајем пословни простор у улици Змај Јовина 74, тел. 427-242.

Издајем пословни простор на Булевару 17 м², цијена 350 КМ мјесечно, тел. 051-219-048.

Издајем 100 м² пословног простора са канцеларијом на аутопуту поред Тесита, са паркингом, тел. 065/635-936.

Издајем локал 24 м², у Алеји светог Саве 59, преко пута дворане „Борик", тел. 065/567-011.

Издајем пословни простор вел. 30 м², тел. 065/524-520.

Издајем пословни простор на доброј лакацији 80 м² цијена 450 КМ, ул Краће Подгорника 47, тел. 065/217-909.

Издајемо просторе у бараци поред улице и у техничкој згради 10 КМ/м² између 15 и 120 м², Чајавец, услужне дјелатности, тел. 214-929.

Издајем пословни простор са употребном дозволом за амбуланте и друге фине намјене, 60 м², у ужем дијелу града, тел. 065/973-605.

Издајем двије канцеларије у Бањој Луци, тел. 065/510-844.

Издајем намјештен мушки фризерски салон, тел. 065/533-284.

Издајемо повољно просторе разних величина у бараци код Музичке школе, Чајавец услужне дјелатности, тел. 214-929; 065/468-044.

Издајем нов вишенамјенски пословни простор са централним гријањем, 50 м² Петрићевац, Мајевичка бр. 20 Е, тел. 065/784-849.

Издајем или продајем пословни простор у центру Бање Луке, погодан и за нотаре, тел. 065/398-605.

ГАРАЖЕ

ПРОДАЈА

Продајем или издајем гаражу 22 м² зидана, власништво 1/1. Улица браће Југовића 21, звати од 9 до 24 часа, тел. 051/370-473.

Продајем гаражу у Бањој Луци, на Чаирама, ул. Анђе Кнежевић, по веома повољној цијени, власништво 1/1, тел. 065/885-500.

Продајем гаражу ул. Симеуна Бака 15 м² - 11.000, тел. 065/549-687.

Продајем лимену гаражу ручне израде, тел. 065/491-112.

КУПОВИНА

У Борику купујем и тражим у закуп гаражу, тел. 051/305-887.

ИЗДАВАЊЕ

Издајем повољно гаражу у Борику код пицерије „Санремо", тел. 065/920-242; 065/342-569.

Издајем зидану гаражу 18 м², Српска улица код „Синди" драгстора, 90 КМ, тел. 065/323-767.

ПЛАЦЕВИ

ПРОДАЈА

Продајем земљу испод Шибова - Змајевац, 13 дунума и 300 м², e-mail: a.brkic@spray.se тел. 00464021041.

Продајем плац 3.520 м² с викендицом, недовршеном, на Крчмарицама, има шуме, близина пута, прелијеп поглед на Бању Луку, папири уредни 1/1, равница, повољно, тел. 065/636-545.

Продајем или издајем 10 дунума земље у Шушњарима, струја, вода, телефон и асфалт, тел. 051/216-140; 065/310-057.

Продајем 1000 м² земље, монтажна викендица, зелена ограда, вода, све комуналије, 400 м од базена Лакташи, тел. 308-686.

Продајем земљу у Дракулићу (повољно), тел. 065/512-139.

Продајем земљиште на више локација погодни за изградњу, пословно-стамбених објеката, тел. 065/516-927.

Продајем земљу и шуму у Хан Колима уз главну цесту, погодно за викендице, има вода, струја и асфалт, повољно, тел. 065/613-113.

Продајем плац - земљу у Шарговцу код трафо-станице - 175.000 КМ, тел. 065/549-687.

Продајемо плацеве за индивидуалну изградњу (Шарговац, Дракулић, Врбања, Дебељаци, Трн), тел. 065/562-426.

Продајем плац 610 м² са градском водом у Гламочанима, задњи надвожњак, звати од 9 до 24 часа, тел. 051/370-473.

Продајем плац на атрактивној локацији у центру Шушњара - 1540 м², вода, струја, телефон, тел. 065/360-013.

Продајем плац површине 800 м² у Драгочају уз асфалт, са објектом 6х10, новогградња, струја, телефон вода, расвјета, тел. 065/612-983; 065/208-361.

Продајем имање у Крупи на Врбасу, на Слаповима, викенд насеље, цијена по договору, хитно, тел. 065/450-845.

Продајем 5 дунума грађевинског земљишта прикључена вода, струја, телефон, насуто и уваљано, тел. 065/518-181; 051/584-263.

Продајем плац 500 м², са прилазом, путем и уредном документацијом, Слатина, тел. 063/727-148; 063/711-661.

Продајем имање у Друговићима и четири дунума земље, близу центра Лакташа, тел. 051/532-442; 065/530-929.

Продајем грађевински плац 800 м², дозвољена градња објекта П+1, насеље Дракулић, цијена 25.000 КМ, тел. 065/511-121.

Продајем више плацева у Дебељацима, дозвољена градња, хитно, равница, тел. 065/636-545.

Продајем 4 дунума земље у Кумсалама, тел. 051/316-632.

Продајем око 60.000 м² земљишта и шуме све у једном комаду у Приједанима, тел. 065/511-121.

Продајем плац 440 м² - Старчевица - са грађевинском дозволом, кућа 10х10, тел. 065/549-687.

Продајем плац-земљу 6.700 м² у Шарговцу поред трафо-станице, цијена 175.000 КМ, тел. 065/549-687.

Продајем 10 дунума земље у Шушњарима, струја, вода, телефон, асфалт, тел. 051/216-140; 065/310-057.

Продајем 11 дунума земље и 24 дунума шуме у Клашницама, 400 м од аутопута (градска вода), 1/1, тел. 051/436-490.

Продајем плац у Угриновцима 600 м², тел. 065/966-808; 051/318-739.

Продајем имање у Алексићима, повољно општина Лакташи, тел. 065/607-043.

Продајем 5000 м² земље у Дракулићу, ут. услови, дозвољена градња, 1100 м² тлоцрта са 4. спрата или 6500 м² површине, тел. 065/183-278; 000004 М.

Продајем 20 дунума земље покрај магистралног пута Приједор- Бања Лука и поред жељезничке пруге, подесно за индустријски погон, тел. 051/317-719.

Продајем 8 дунума земље, 1/1, у Новој Тополи - насеље Крајишник, звати од 10 до 21 час, тел. 00385/52543-601.

Продајем два плаца 544 и 500 м², у ул. Косте Јарића више Ребровачке цркве према Старчевици, дозвољена градња, папири уредни 1/1, хитно и повољно, тел. 065/636-545.

Продајем 11 дунума оранице земље у Великом Блашку, по дунуму 6.500 евра, 1/1, тел. 309-565.

Продајем плац 1.000 м² у Крминама под боровима, хитно и повољно, тел. 065/636-545.

Продајем 1700 м² земље у Павловцу, заселак Шобот - Ђурђевићи, 4 км од центра града, градња дозвојена, тел. 282-106; 065/635-449.

Продајем плац у Приједанима 1000 м², цијена 20.000 КМ, тел. 065/698-012.

Продајем плац у Чесми 712 м², цијена 30.000 КМ, тел. 065/698-012.

Продајем плац у Романовцима, поред магистралног пута Бања Лука - Градишка, тел. 051/ 581-820.

Продајем кућу, 1 дунум земље и дворишну зграду, тел. 586-587.

Продајем плац у Челинцу на 1252 м², повољно, тел. 065/355 359 ,065/891 940.

Продајем по четири плаца у Куљанима и Ребровцу, тел. 065/ 355 359, 065/ 891 940.

Продајем одличан плац, почетак Дракулића, иза нове цркве, тел. 065/ 355 359, 065/ 891 940.

Продајем у Јакуповцима седам дунума земље, 1/1, на плацу, вода, струја и асфалт и телефонска линија, тел. 051/539-006, 065/650-289.

Продајем десет дунума обрадиве земље у Ламинцима, 2 км од магистрале Градишка - Б. Лука. Погодно за градњу, тел. 065/ 623 552.

Продајем плац 400 м² у Дебељацима, насеље Чавраз на обали Врбање. Градска вода и струја, погодан за кућу или викендицу, тел. 065/701-067.

Продајем 20 земље покрај магистралног пута Приједор - Б.Лука и поред жељезничке пруге. Погодно за индустријски погон, тел. 051/317-719.

Продајем 9000 м² земље у центру Јошавке са дрвеном викендицом, вода, струја, пут, повољно, тел. 065/183-278; 000004 М.

Продајем плац 1.000 м² на Крчмарицама, близина воде, струје, уз пут, хитно, тел. 065/636-545.

Продајем 8.000 м² плаца код „Витаминке", тел. 065/549-687.

Продајем 1500 м² земљишта, може и у плацевима у Залужанима струја и вода, тел. 065/425-216.

Продајем 10 дунума земље у Маглајанима, тел. 065/562-259.

Продајем плац 500 м² уз главни пут Барловци, прије школе, тел. 065/882-511.

Продајем плац, 440 м², на Старчевици, са грађевинском дозволом, 55.000 КМ, тел. 065/549-687.

Продајем плацеве за изградњу кућа за становање, власништво 1/1, вода , канализација, асфалт, цијена по договору, ул. Франца Шуберта Бања Лука, тел. 051/437-862.

Продајем плац око 1.900 м², у Великом Блашку, тел. 065/636-545.

Продајем грађевински плац 1.100м² са УТ-условима П0+П+2+П0, струја, вода, телефон, канализација 1/1. Цијена 160.000КМ, тел. 065-638-200.

Продајем изнад „Космоса" плац од 4.000 м², у ул. Жарка Згоњанина, тел. 065/636-545.

Продајем 9 дунума обрадивог земљишта у Доњим Карајзовцима, тел. 38765840597; 051 874 249.

КУПОВИНА

Купујем хитно плац 1.000 м², може и мање само уз главни пут на локацији Бања Лука - Трн - Залужани, тел. 065/636-545.

СОБЕ

ИЗДАВАЊЕ

Издајем собу једној девојци која студира или је у средњој школи, има све услове становања, тел. 051/437-310.

Издајем собу студенткињама - у Борику, централно гријање, употреба кухиње и купатила, тел. 065/262-917.

Издајем собу у згради за двије дјевојке, близу факултета, тел. 051/465-310; 065/774-464.

Издајем супер намјештену комфорну собу за двоје у центру, тел. 051/466-699.

Издајем двије намјештене двокреветне собе са централним гријањем, посебно свака има своје купатило, посебан улаз за сваку собу - Нова варош, тел. 304-996.

Издајем двокреветну собу - Старчевица, тел. 460-536, 065/474-541.

Издајем двије намјештене двокреветне собе са централним гријањем, посебно свака има своје купатило, посебан улаз за сваку собу - Нова варош, тел. 304-996; 000001 Г.

Издајем у Борику собу студенткињама, непушачима, употреба кухиње, купатила, централно гријање, тел. 065/262-917.

Издајем једнокреветну собу са централним гријањем за ђаке, тел. 051/305-382.

Издајем једну двокреветну собу код Градског моста, тел. 065/562-259.

Издајем у Борику намјештену двокреветну собу са гријањем двјема дјевојкама, тел. 065/627-383.

ВИКЕНДИЦЕ

ПРОДАЈА

Продајем викендицу са гаражом на шест дунума земље (50 стабала шљиве), Лакташи - Горњи Маглајани. Цијена 30.000 КМ, тел. 065/834-302.

Продајем викендицу на Влашићу, Бабановац, новосаграђена, 100 м² и још један објекат у изградњи, цијена 85.000 евра, звати од 16 часова, тел. 065/717-143.

Продајем викендицу 6,50х4,50, Слатина, на плацу 2700 м² и помоћни зидани објекат 24 м², тел. 065/360-013.

Продајем хитно викенд-кућу, 6х7м, у Ријечанима код Лакташа, са 1.500 м² плаца, тел. 065/910-183; 051/437-841.

Продајем викендицу у Чардачанима струја, вода, тел. 051/318-739; 065/966-808; 065/581-773.

Продајем викендицу, хитно и повољно, на спрат с гаражом у Доњој Чесми, Липова главица са 2,5 дунума земље, ограђено, под воћем, струја, вода, окретиште аутобуса 9-Б, тел. 065/636-545.

Продајем викенд-кућу на три етаже на 1000 м² плаца, 16 км од центра Сарајева, насеље Влаково. Може и замјена за Бању Луку на обали Врбаса. Цијена 130.000 КМ, грађевинска дозвола, базен и кошаркашко игралиште, тел. 065/935-191; 061/367-696.

МОТОРНА ВОЗИЛА

ПРОДАЈА

АЛФА 166, 2.4 ЈТД. 2002. г. п., плави, регистрован до јула 2008. године, прешла 135000км. Цијена 17650. Тел. 063/896-115

Продајем или мијењам камион мерцедес за луксузни аутомобил, тел. 051/532-426.

МАЛИ ОГЛАСИ • МАЛИ ОГЛАСИ • МАЛИ ОГЛАСИ

Продајем „рено 19" г.п.1993 бензинац, регистрован до маја - одлично стање, цијена 4.600, може замјена, тел. 38765687451.

Продајем мотор „томос" Ап 4, 40 кубика, у возном стању, цијена по договору, тел. 051/454-524.

Продајем приколицу за трактор - једноосовинка, Козарска Дубица, Мећеђа, тел. 052/437-687.

Продајем „форд фокус" караван 1.8 Т дизел, у одличном стању, 2000. годиште. Плаћена царина и ПДВ, цијена 12.800 КМ, тел. 065/826-640.

Продајем „фијат браво" 1.6, 2000. годиште, аутоматик као нов, плаћена царина и ПДВ, цијена 8.200 КМ, тел. 065/826-640.

Продајем „форд фијесту" 1.2, 2000. годиште. Као нов, регистрован.Цијена 7.600 КМ, тел. 051/318-189.

Продајем „форд ескорт+5-1,8 Д", 12/94, серво, 2h-airbag, 5-мјењач, 5В, шибер, тел. 065/516-088.

Продајем „W Бора TDI" 2000. год. пр., клима, темпомат, трула вишња металик, прешао 150.000 км, регистрован до 9.3.2008. године, цијена 18.900 КМ, тел. 065/633-378.

Продајем „голф 1,6" бензинац, 1987. год., плави, има аларм, регистрован до априла 2008. године, тел. 065/946-351.

Продајем пактрегере за BMW 5, повољно 100 КМ, тел. 065/920-242; 065/342-569.

Продајем „мерцедес" 200 Д, година производње 1986, други власник, тел. 065/720-602.

Продајем мотоцикл „кавасаки" GPZ-1000-rk, 1987, црвеноцрни, сервисиран, очуван, спортски, истекла регистрација, 2.500 КМ, може замјена, тел. 065/317-474.

Продајем „форд орион" дизел 1.6, 1987, црни, 4 врата, 5 брзина, истекла регистрација, очуван, 5 л/100 КМ, 2.200 КМ, Бања Лука, тел. 065/494-183.

Продајем „нисан", NX-купе 2.09, 1994, кабриолет тарга, 150 КС, музика, спојлери, алум. фелге, регистрован годину дана, ABS, 4.100 евра, тел. 065/843-252.

Продајем „vw caddy" 89' год. 1.6 дизел, регистрован, у добром стању, тел. 38765/563-850 и 051/387-153.

Продајем „пежо 106" увезен 6/2001. из Њемачке, тамноплави металик, централна брава, електроподизачи, плаћени ПДВ и царина, тел. 065// 218-600.

Продајем „ауди Б4" 19.TDI. г.п.92 стране табле. Боја трула вишња, алу фелуге, шибер. Стање екстра, тел. 38765/ 860-532.

Продајем „мерцедес Е 280" 4-матик,караван 97г.п, фул опрема, тел. 38765513897.

Продајем „рено 4" GTL, година производње 1988., тел. 065/491-112.

Продајем новог „форда", произведен прије тридесет година, а нов, тел. 051/532-426.

Продајем „рено 5" дизел, год. пр. 87. у екстра добром стању, цијена повољна, тел. 065/ 535-934.

Продајем аутомобил „форд фијеста", година производње 1996, бензинац, тел. 051/ 461-466.

КУПОВИНА

Купујем регистрованог „југу", а може и нерегистрована за дијелове, тел. 065/538-048.

ДИЈЕЛОВИ И ОПРЕМА

Продајем четири зимске гуме „конти - винтер" 195/65/15. Цијена 100 КМ, тел. 065/ 530-290.

МАШИНЕ И АЛАТИ

ПРОДАЈА

Продајем трофазне дизел агрегате (Уљаник), тел. 38765516488.

Продајем циркулар за столарију КГС 210 профи-под угловима ф 210х ф, 18х1,6 мм;230В-1100 W, звати послије 19 часова, тел. 065/973-604.

Продаје се дихт машина и шлаферица, може и у компензацију, тел. 051/584-263; 065/518-181.

Продајем трофазни мотор 1,5 киловат 2.800 обртаја, тел. 065/206-060.

Продајем електромотор трофазни један и по киловат 2.800 обртаја, Бања Лука, тел. 065/206-060.

Продајем веш-машину потпуно исправну, тел. 065/966-808; 051/318-739.

Продајем фотокопир апарат, средње димензије, редовно сервисиран, очуван, гаранција, 550 КМ, Б. Лука, тел. 061/ 683-060.

Пунионица сокова (кока-кола, спрајт, фанта, швепс), полуаутоматска, 150 л/х, комплетна, савјети, рецепти, обука, 1.600 евра, може замјена за аутомобил или мотоцикл, тел. 065/317-474.

Продајем пресу, нову балирку 20 т. За папир, најлон, лименке и ПЕТ амбалажу, бансек за резање и млин за пластику и боксе за картон, тел. 38765516488.

Продајем 10 нових комплета за РИЕЛО дизел горионик (мотор, пумпа, електроника, филтер и пловак). Цијена повољна, тел. 38765516488.

Продајем трофазне дизел агрегате (Уљаник) од 15, 18 и 35 књ , посједују ормаре са аутоматиком, тел. 38765516488.

ТРГОВИНА

ПРОДАЈА

Продајем расхладне пулт витрине и месарску расхладну комору, сто, месарски пањ и еркондиши, тел. 052/ 231-626 и 065/ 448-625.

Продајем расхладну витрину 2,5 м „Соко" Мостар, тел. 065/562-259.

ПОЉОПРИВРЕДА

ПРОДАЈА

Механичарски сервис у Лакташима продаје и сервисира привредне и пољопривредне машине, замјена ново за старо, плаћање по договору, тел. 051/532-426.

ГРАЂЕВИНАРСТВО

ПРОДАЈА

Продајем половни бријеп 0,20 КМ , има око 1000 комада, тел. 051/359-175.

Због рушења куће продајем унутрашњу и вањску столарију, клизна врата, санитарије, бријеп, кровне греде, олуке, радијаторе са више од 300 ребара и комбиновани котао на течно и чврсто гориво, тел. 065/658-730.

МОБИЛНИ ТЕЛЕФОНИ

ПРОДАЈА

Половни мобилни телефони, са гаранцијом, опрема, батерије, пуњачи, откуп мобилних телефона, сервис, гаранција, Бања Лука, тел. 065/370-454.

МУЗИКА

ПРОДАЈА

Продајем двије хармонике у исправном стању 80 басова, 8 регистара Бања Лука, тел. 065/206-060.

АПАРАТИ ЗА ДОМАЋИНСТВО

ПРОДАЈА

Продајем ТВ 72 цм, дигитал 100 Хз, стерео, телетекст, оригинални даљински, сиви, у одличном стању. Повољно, тел. 38765516441; 051/216-969.

Продајем ТА пећ, 3 KW, очувана, повољно, тел. 051/214-617.

Продајем веш-машину „горење", половну, добро очувану, тел. 051/216-374; 065/011-065.

Продајем ТА пећ 3W, очувана. Цијена повољна у договору са купцем, тел. 065/587-455.

НАМЈЕШТАЈ

ПРОДАЈА

Продајем два шпорета на дрва „алфа 50" и „калорекс" плус, тел. 065/220-690.

Продајем два француска лежаја и два ормара, врло повољно, Бања Лука, тел. 063/118-449.

Продајем кауч, добро очуван, цијена повољна, тел. 065/ 610-165.

Продајем ради селидбе кауч, регал, мањи пластични сто и столице шпорет пола гас-струја у Лакташима, тел. 532-340.

Продајем брачни кревет 200х190 цм, тел. 065/701-803.

УСЛУГЕ

ОСТАЛО

Детективска агенција „НЕС" из Бање Луке нуди детективске услуге, тел. 065/ 510-844.

Дајем часове из њемачког језика за ђаке Основне школе, тел. 051/461-644.

Ако желите да вам зидове красе митска бића и измишљене животиње путем цртежа, назовите 065/725-060, тел. 38765725060.

Новоотворени сервис у Лакташима, продаје и сервисира нове привредне и пољопривредне машине - плаћање по договору, тел. 051/532-426.

ВЕЛА инжењеринг, грађа од темеља до крова, извођење свих грађевинских радова, инсталација, водоинсталација, керамика, ригипс, фасада свих врста, молераја, адаптације кућа и кровишта, тел. 065/518-181; 051/584-263.

Изводим све врсте ригипс радова (преградни зидови, спуштени плафони, поткровља и сл, тел. 065/768-745.

Курсеви и инструкције из енглеског језика и преводи текстова и судска овјера докумената.

slobodan_myu@yahoo.co.uk, тел. 065/938-401.

Овлашћени судски преводилац за шведски, енглески, њемачки, услуге превода и овјера текста, интрукције, симултано превођење, тел. 065/337-840.

Молерска радња врши услуге кречења, глетовања, лакирања столарије, радијатора, итд., тел. 065/562-745.

Судски тумач за њемачки језик, брзо и квалитетно, компјутерска обрада, лична достава докумената, тел. 051/385-957; 065/669-417.

Ресторан друштвене исхране „Јелшинград ФАМ" а.д. Бања Лука организује свадбена весеља, сахране и остале услуге, контакт особа Љубомир Милановић, тел. 051/300-721.

Вршим услуге шивања лијепих и лаганих ствари, тел. 051/ 212-807.

Вршим скраћивање фармерки и пришивање рајсферлуса, тел. 065/804-111; 051/306-886.

Мајстор - минута, све врсте ретровизора за аутобусе, камионе и комби возила, ципове, те крива и резана огледала са уградњом за путничка возила, фарови за „голф" и „мерцедес", тел. 065/538-048.

Изузетно професионално дајем часове математике ученицима и студентима, припремам за пријемне испите и такмичења, тел. 051/465-553; 065/484-667.

Куцам све врсте матурских, семинарских, дипломских и осталих текстова, цијена 0,80 КМ/А4, тел. 065/518-124.

Мајстор минута врши уградњу кривих и резаних огледала и уградњу фарова, тел. 065/ 538-048.

Помоћ за проблеме са рачунаром, вируси, ОS, инсталација хардвера и софтвера. Долазак на адресу!, тел. 065/ 360-813.

Дајем часове из њемачког језика за ђаке основе школе, тел. 051/461-644.

Школа рачунара GigaComputers одржава све врсте курсева за рад на рачунарима као и курс за књиговодство, звати сваки дан, тел. 051/213-088; 065/520-223.

Дајем часове енглеског, звати ујутро, тел. 051/462-086.

Сервисирање свих кварова на рачунару, рјешавање проблема са звуком, сликом и конекцијом, тел. 065/497-141.

Пуним кертрише за InkJet штампаче, најјефтиније, тел. 065/497-141.

Изводим инструкције из хемије, вршим припреме за испите, тел. 065/833-345.

Дајем часове из њемачког језика за ђаке основне школе, тел. 051/461-644.

Пансион Ада - ако желите да набавите пса, а немате услове за држање, пансион пружа услуге чувања, храњења и осталог, током цијеле године, тел. 065/906-073.

Љиљана Додик, 25 година, улица Марка Краљевића бр. 15, врло повољно вршим услуге женског фризера у свом стану, за старије особе може и у њиховој кући, тел. 065/208-505; 453-858.

Димњачар, чистим димњаке, централне пећи и котлове., тел. 065/670-639; 051/483-144.

Инсталација Windows-а, као и свих потребних програма, веома повољно, тел. 051/469-604.

Тражим посао спремање пословног простора једном седмично, тел. 38765/656-843.

Чишћење рачунара од вируса и инсталација антивирусних програма, тел. 051/469-604.

ГАРДЕРОБА

ПРОДАЈА

Велепродаја италијанске гардеробе на снижењу, дођите и увјерите се у наш квалитет, тел. 065/165-747; 065/953-565.

РАЗНА РОБА

ПРОДАЈА

Продајем „алкатан" цијеви, промјер два цола, дужни метар 150, за довод или одвод воде Бања Лука, тел. 065/206-060.

Продајем дјечију формулу „ферари", на акумулатор, очуван, за дјецу 2 - 8 година, повољно, тел. 065/518-850.

Продајем књиге за други разред Угоститељско трговинске школе, тел. 065/ 726-593.

Продајем половне добро очуване војне (EUFOR) металне кревете са душецима, тел. 065/635-936.

Продајем Вилерове, Унитасове гоблене везане и невезане, Посљедња вечера и др. - повољно, тел. 052/231-371.

Продајем велику таблу за техничко цртање, димензија 1500 х 950 марке „реисс", повољно, тел. 065/621-017.

Продајем еколошко-пластичне тоалет кабине, тел. 065/070-544; 052/333-352.

Продајем писаћу машину, нову повољно, цијена 100 КМ, тел. 065/920-242; 065/342-569.

Продајем ракијски котао 100 л. ростфрајна пећ и чабар на точковима производња Благојевић - Сарајево, тел. 065/ 206-060.

Продајем бетонску гробницу за четири мјеста и бетонску масовну гробницу 15 мјеста у гробљу Борик, тел. 065/ 973-605.

Продајем гумени чамац спорт „метеор специјал" са мотором „томос 4", тел. 065/491-112.

Продајем 10 метара сувих багремових дрва, изрезана, исцијепана за шпорет, довозим кући, тел. 065/206-060.

За салоне и ординације! Продајем LPG са три главе, купљен од произвођача, легалан у одличном стању, цијена 17.000 евра, Miolif C 6, за лице 7500 евра, и соларијум мегасан, стојећи са кабином, 7000 евра, тел. 0038163/8 549-239.

Продајем једно гробно мјесто на Новом гробљу у Б.Луци, тел. 065/398-605.

Продајем радио „Тесла", 1951. год.. Ланпаш уникат, тел. 065/304-187.

Продајем „самсунг Х660" доступан MMS,GPRS, камера, видео записник, IC- за податке. Цијена 120КМ, тел. 38765/ 028-349.

Продајем илустровану историју свијета, велика породична енциклопедија -догађаји, људи и датуми који су обиљеловали свијет, звати у послијеподневним часовима, тел. 051/301-312.

Продајем повољно нове пак трегере за BMW-5, 100 КМ, тел. 065/498-985,051/462-022.

Продајем повољно нову писаћу машину, цијена 100 КМ, тел. 065/498-985, 051/ 462-022.

Продајем два гробна мјеста на градском гробљу, тел. 065/ 341-153.

Продајем сијено, тел. 051/ 460-008.

КУЋНИ ЉУБИМЦИ

ПРОДАЈА

Продајем смеђег добермана чистокрвног од родитеља шампиона стар двије године, тел. 065/425-216.

ЗАПОШЉАВАЊЕ

ПОТРАЖЊА

Потребан радник GSM сервисер услови: енглески језик, рад на рачунару, обавезно искуство у сервисирању мобилних телефона, тел. 051/221-991.

Тражим посао возача Б кат. или ноћног чувара - Приједор, тел. 231-371.

Апотеци у Прњавору потребан дипломирани фармацеут - изузетно повољни услови, тел. 065/910-887 УП.

Потребна радница у продавници мјешовите робе на Лаушу, тел. 051/280-930; 065/214-295.

ЛИЧНИ КОНТАКТИ

Повратник 50 год. добро ситуиран тражи жену лијепог изгледа ради дружења а и брака, само SMS поруке, тел. 065/ 059-537.

Мирко Стјепановић из Бање Луке тражи пријатеља Микановић Средоја ако је у могућности да му се јави на телефон, тел. 208-424.

Ситуиран пензионер тражи озбиљну жену ради брака, звати од 18 до 23 часа, тел. 272-024.

ОГЛАС У ОКВИРУ	3 КМ
ОГЛАС У НЕГАТИВУ	5 КМ

КУПОН ЗА БЕСПЛАТНЕ МАЛЕ ОГЛАСЕ

Можете предати у свим нашим објектима (књижарама - киосцима), путем поште на адресу: „Глас Српске" АД, Веселина Маслеше 13, Бања Лука или e-mail адресу: malioglasi@glassrpske.com

Текст: .....

.....

.....

Телефон: .....

.....

.....

Za preuzimanje melodija, kolor slika, video klipova, tema i igrica treba da imate podešen i aktiviran GPRS. Sve informacije na tel. 065 5900 (MOBI'S).

Ljubavni test

Ukoliko želite da saznate koliko se slažete sa voljenom osobom, kucajte GLJ prvo ime drugo ime i pošaljite SMS na broj 0651370. Npr. GLJ Marina Bojan. Ukoliko želite da saznate koje bi se ime najbolje slagalo sa vašim, kucajte GLJ Ime i pošaljite SMS na broj 0651370. Npr. GLJ Aleksandra

Cijena 0,75 KM + PDV

SMS dnevni horoskop

Ukoliko želite da naručite današnji horoskop npr. za vagu, kucajte GHVA i pošaljite SMS na broj 0651370.

Ovan	Bik	Blizanci	Rak	Lav	Djevica
GHOV	GHBI	GHBL	GHRA	GHLA	GHDJ
Vaga	Škorpija	Strijelac	Jarac	Vodolija	Ribe
GHVA	GHSK	GHST	GHJA	GHVO	GHRI

Cijena 0,85 KM + PDV

Možete se prijaviti da svaki dan dobijete Vaš horoskop po cijeni od 0,19KM + PDV. Na primjer, za znak VAGA, kucajte GH START VA i pošaljite na 065 1370. Za odjavu kucate GH STOP.

VIDEO KLIPOVI

3143 Alkatel na akumulator	3144 Analni otvor	3145 Bao	3146 Blam
3147 Cigani i Brus Li	3148 Dino Dvornik	3149 Đoković Nadal	3150 Đoković Šarapova
3151 Duet Ceca i Volja	3152 FijuMa iz Niš	3153 Karleuša 2	3154 Ludi Rus
3155 Sve po spisku	3156 Nudistička plaža	3157 Pijani bajker	3158 Reper brate

HIT SLIKA

407

Ukoliko želite **sliku dana**, u **SMS** poruci kucajte **GIJ407** i pošaljite na broj **0651370.** (cijena 1.03+PDV)

Ukoliko želite klip broj 3010, kucajte GC3010 i pošaljite SMS na broj 0651370

Cijena 1,41 KM + PDV

3159 Udavača	3161 xxx Pridi brate	3160 Seksualno opredeljenje	3162 xxx Drugarice
3058 Pregazi ga konj	3163 xxx Big doctor	3035 Krkni joj brate	3164 xxx Plavuša

XXX KLIPOVI

3088 Jenna - Rides it
3113 Doggy
3128 Cody
3111 Pušačina 1
3048 Pamela Anderson
3087 Gorgeous babe
3082 Baby boobs - 04
3083 Big tits - doctor
3132 Dva crnca
3127 Carmela
3134 Huge cum
3129 Sex u disku
3130 Doggy 1
3051 Lezbo grupnjak
3086 Driping - wet
3114 Mr. Big
3081 100-jill-scene 2
3039 Domaća Sanja
3133 Domaćica 01

kolor slike

239	240	241
242	232	233
311	312	313
397	328	329
327	238	234
372	373	374
375	378	394

Ukoliko želite kolor sliku pod brojem **003**, kucajte **GIJ003** i pošaljite na broj **0651370.**

Cijena 1,03 KM + PDV

melodije

001 Saša Matić - Sve je na prodaju
011 Maja Marijana - Crni panter
162 Stoja - Metak
177 Shakira & Wyclef J. - Hips Don't Lie
179 Marija Šerifović - Molitva
180 Marija Šerifović - Molitva - dance mix
184 Blizanci - Mambo Serbiano
185 Cana - Imam dokaz
186 Dara Bubamara - Polje Jagoda
187 Dara Bubamara - Svi su tu, kao nekad
188 Dejan Matić - Niko i neko
189 Dani - Sve mi troje nedostaje
190 Donna Ares - To mi nije trebalo
191 Donna Ares i Saša P. - I noćas ja pol.
195 Flamingosi - Lumperaj
196 Flamingosi - Ti i ja feat. Karolina Goč.
197 Goga Sekulić - Sexi biznismen
198 Haris Džinović - Nisam ja za tebe
199 Indy - Na rate
200 Lepa Brena - Duge noge
203 Mina - Crne kose
204 Mina - Seksi Robot
205 Mira Škorić - Ista nam je tuga
207 Nikola Rokvić - Povredi me
209 OK band - Oko mene lete svi
210 PH-Džej - Ritam vozi vozi
212 Saša Matić - Neka price nikad ne polete
213 Sejo Kalač - Ala, ala
214 Seka Aleksić - Dodi i uzmi me
215 Selma Bajrami - Kakvo tijelo Selma ima
216 Slavica Ćukterаš - Adreanalin
217 Slavica Ćukterаš - Ćiribu ćiriba
218 Tanja Savić - Tako mlada
219 Tina Ivanović - Kabrio Porše
220 Viki - Mahi, mahi...
222 Željko Joksimović - Nije do mene
223 Željko Samardžić - Ljubavnik
225 Zvezde granda & Š. Bajramović - Blizina
226 Aleksandra Radović - Nisi Moj (2006)
227 Amadeus - Skini haljinu
231 Aco Pejović - Neverna
232 Rane i Tanja - Simpatija
233 Bojan Bijelić & Indy - Ekspresno
234 Bojan Tomović - Nokia
238 Dogani - Oženi me
239 Donna Ares - Ubila me tvoja nevjera
240 Džini i D. Matić - Spiavovi
241 Ivana Jordan - Bomba
242 Jovana Pajić - [illegible]
243 Maja Marković - Nije nam se dalo
244 Mile Kitić - Šampanjac
245 Milica Todorović - Uporedi me
246 Iz filma Guča - T.Savić - Suknjica
247 Nataša Kojić Taša - Višnja u čokoladi
248 Saša Kovačević - Ruka za spas
249 Saša Matić - Reskiraj
250 Sergej Ćetković - Pogled u tami
251 Stevan Andelković - Cvece za nju
252 Viki Miljković - Obeležena
253 Željko Samardžić - Posle duge veze
254 Željko Samardžić - 9000 metara
311 Azzurro - 2007 - Iskoristi me
312 Boa feat Vanna - 2007 - Ne (Zauvijek)
313 Bojan Matić- 2007 - To Nisi Ti
314 Bojan Jevtić-Promeni_grad
315 Boris Novkovic - Ružo snena
316 Boris Rezak - Još si tu
317 Bravo Band - Ne bih te menjao
318 Colonia - Pod sretnom zvijezdom (BB)
319 Dado Glišić - Još tražim
320 Dajana Penezić - Levo, levo
321 Dara Bubamara & G. Bregović - Zamisli
322 D. Mirković i Danijel Đurić-Život moj
323 Emina Jahović - Cool žena
324 Goga Filipović - Dostupan
343 Tose Proeski - Soba za tugu
326 Ivan Gavrilović - Tako Cool
327 Marija Šerifović - U nedelju
328 Natasa Kojić Taša - Fatalna i plava
329 Nebojša Neno Amadeus - Grubijan
330 Nemanja Kujundžić - Svi pevaju
331 Nemanja Nikolić - Milion dolara
332 Nina Badrić - Ako odes ti
333 Rade Lacković & Sladja_- Avantura
334 Rasa feat. Jolly - Pridi mi
335 Rio Band - Samo da ona zna
336 Romana - Još te koštam
337 Romana - Žena bez prošlosti
338 Sanja Đorđević-Poruči pesmu s imenom...
339 Saška Popović - Bejiis
340 Sindy Models i Ikac - U krevetu
341 Snezana VIP - Bus, votka
342 Stefan Jakovljevic - Krio se krio
343 Tose_Proeski - Soba za tugu
344 Tutti Frutti Band - Pivo i tekila
345 Željko Šatić - Bravo za nas
346 Željko Samardžić - Ohladi
347 Leo - Da me barem mrzi

293 Jelena Karleuša - Casino

Ukoliko želite **Real tone** verziju, kucajte **GTA 293**, a ukoliko želite **MP3** verziju kucajte **GTM 293** i pošaljite SMS na 5301

Ukoliko želite **Real tone melodiju** pod brojem 011, kucajte **GTA011** i pošaljite SMS na broj **0651370**. Ukoliko želite **MP3 melodiju** pod brojem 011, kucajte **GTM011** i pošaljite SMS na broj **0651370**.

JAVA igrice

Ukoliko želite igricu pod brojem 1042, kucajte SG1042 i pošaljite SMS na broj 0651370.

mega HIT

1021	1042	
1020		
1022	1026	1008
1038	1039	1056
1023	1025	1030
1040	1018	1019

1004 Prince of Persia
1008 Cobra strike
1025 EA Mobile NBA Live
1062 Disney 3 in 1
1063 Predator
1057 Sexy Jam

Cijena 1,88 KM + PDV

065 1370

Uputstvo: za naručene multimedijalne poruke, dobićete servisnu poruku sa linkom za željeni sadržaj. Nakon toga, pritisnite opciju za preuzimanje poruke. Na pitanje "Neophodna veza sa serverom" odgovorite sa "DA". Nakon uspostavljanja GPRS konekcije i preuzimanja, sadržaj sačuvati u memoriji telefona (ili kartice). Takođe provjerite da li Vam je uključen prijem servisnih poruka na telefonu.