Глас Српске

www.glassrpske.com

ДНЕВНИ ЛИСТ РЕПУБЛИКЕ СРПСКЕ

БАЊА ЛУКА

Петак
27. фебруар 2009.
Број 11.839
Година LXVI

Цијена
0.80 КМ

ВИЈЕСТИ Викторија Топчагић: Драган Лукач нас је тукао

страна 5.

ВИЈЕСТИ Борис Тадић: Зауставити хајку на Милорада Додика

страна 5.

ДРУШТВО Влада Српске купује Завод дистрофичара у Бањој Луци

страна 9.

Тајни документ са Скупштине терориста пронађен у акцији у Санџаку

EL-RA-DU договарала нападе на градове у Србији

Циљеви удара ће бити урбани центри градова и важнији центри, посебно полицијске станице, електродистрибуција и телефонске комуникације. Ударе извршавати са браћом из центра за обуку Нанија, стоји у записнику са Скупштине који је потписао Порча

стране 6. и 7.

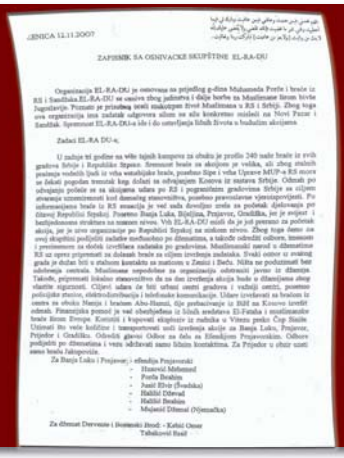

ZAPISNIK SA OSNIVACKE SKUPŠTINE EL-RA-DU

ФОТО: ГЛАС СРПСКЕ

МИНИСТРИ против паралелизама у SIPA

Шпирић на прес-конференцији послије сједнице

Савјет министара БиХ усвојио Извјештај директора SIPA

Драган Лукач нема законско право да подноси извјештаје

Утврђено да је извјештај из SIPA Тужилаштву достављен супротно наредбама које је издао директор SIPA и да му је на овај начин онемогућено да обавља законом одређене обавезе, казао Шпирић

Помоћник директора Драган Лукач нема законско овлашћење да поднесе извјештај о почињеном кривичном дјелу. Савјет министара БиХ против свих паралелизама у институцијама

Директор SIPA из медија сазнао за извјештај. Провјером у дјеловоднику за строго повјерљиву пошту у Кабинету директора, утврђено да такав документ није евидентиран

страна 3.

Како да изаберете занимање

У РС најбоље зарађују менаџери и банкари

страна 8.

Бања Лука

Умро пјесник Ђуро Дамјановић

страна 26.

МУП Србије потврдио

Потјернице за Ганићем и Кљуићем

Сумњиче се за ратни злочин "против ратних заробљеника и употребу недозвољених средстава борбе". Донијето рјешење за одређивање притвора

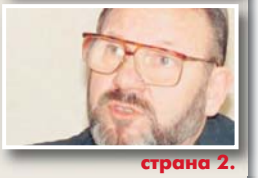

страна 2.

Вијести дана

Схватио сам! Не могу мислити, гласати и говорити како хоћу, него како ми шеф партије каже.

Марко Вешовић, посланик у Парламенту ФБиХ

Луис Мекензи, први командант UNPROFOR-а

Сматра да је напад наредио Ејуп Ганић

БАЊА ЛУКА - Први командант UNPROFOR-а у БиХ, канадски генерал Луис Мекензи описао је у својој књизи "Мировњак: Пут до Сарајева", у септембру 1993. године, напад на колону ЈНА у Добровољачкој улици у Сарајеву 3. маја 1992. године и изнио увјерење да је напад наредио Ејуп Ганић, тадашњи члан ратног Предсједништва БиХ.

Мекензи пише да му је на пола пута, када је колона ЈНА кренула, радио-везом речено да Ејуп Ганић саопштава да је договор о изласку ЈНА из Сарајева "пао у воду", након чега је питао Алију Изетбеговића, који је био са њим у ауту на челу колоне, "коме да вјерује". Мекензи истиче да никада засигурно није могао утврдити ко је издао наређење и да је сумњао да је то учинио потпредсједник Ејуп Ганић.

Премијер РС писао руководству Бете

Додик тражи извињење и деманти

БАЊА ЛУКА - Предсједник Владе РС Милорад Додик затражио је од агенције Бета извињење и деманти вијести коју је објавила 19. фебруара, а која му је нанијела огромну штету, како приватну, тако и политичку и економску, са несагледивим посљедицама.

У писму упућеном директору и главном уреднику Бете Љубици Марковић и Ивану Цвејићу, Додик наводи да је у тој, исконструисаној и тенденциозној вијести под насловом "Кривична пријава против Додика и министара", а чији је аутор дописник Бете из Бање Луке Љиљана Ковачевић, изнијето низ неистина.

- Ваша новинарка Љиљана Ковачевић доскоро је била власник предузећа "Нови магазин" које је издавало новински памфлет "Патриот", чији је уредник био њен супруг и који се искључиво специјализовао за криминализовање мене и мојих најближих сарадника - навео је Додик.

Он због свега тога од Бете тражи извињење и деманти. (Срна)

Радмановић - Инглиш - Шувалов

Указано на паралелизам у институцијама БиХ

САРАЈЕВО - Предсједавајући Предсједништва БиХ Небојша Радмановић, у одвојеним сусретима, јуче је са амбасадором САД Черлсом Инглишом и амбасадором Русије Константином Шуваловим разговарао о проблемима функционисања појединих институција БиХ, трансформацији OHR-а, европском путу, те укидању виза за грађане БиХ.

Радмановић је саговорницима указао на паралелизам у институцијама БиХ, који је кулминирао прошле седмице неодговорним кршењем прописа, у чему су учествовали људи који се позивају на подршку OHR-а.

Он је јуче примио и акредитиве амбасадора Новог Зеланда за БиХ са сједиштем у Риму Дагласа Фредерика Лоренсеа Маркеса и амбасадора Канаде у БиХ Давида Хачингса. Ж. Д.

Душанка Мајкић о БиХ

Биће нормална земља или пропали експеримент

САРАЈЕВО - Расправа о кључним питањима за БиХ треба да се води у Парламенту и то је начин да БиХ постане нормална земља или ће, у супротном, постати неуспјешан експеримент око којег се више не вриједи трудити.

То је јуче у интервјуу Срни изјавила предсједавајућа Дома народа Парламента БиХ Душанка Мајкић.

- Као представник РС имам обавезу и дужност да одговорно браним њене интересе и да се супротставим свим покушајима нарушавања дејтонске БиХ, које нема и не може бити без РС - истакала је Мајкићева.

Стјепан Кљуић

Ејуп Ганић

ФОТО: ГЛАС СРПСКЕ

Министарство унутрашњих послова Србије потврдило

Потјерница за Ганићем и Кљуићем

Рамић рекла да се они сумњиче за ратни злочин "против ратних заробљеника и употребу недозвољених средстава борбе", те да је издата наредба за расписивање потјернице и доњијето рјешење за одређивање притвора

ПРИРЕДИО: НЕБОЈША ТОМАШЕВИЋ
ntomasevic@glassrpske.com

БЕОГРАД - Министарство унутрашњих послова Србије расписало је потјерницу за 19 лица осумњичених за ратни злочин у БиХ, међу којима су и ратни чланови Предсједништва БиХ Ејуп Ганић и Стјепан Кљуић.

Како је речено у МУП-у, они се сумњиче за "ратне злочине почињене у болници и касарни у Сарајеву, као и за напад у Добровољачкој улици".

МУП је расписао потјерницу на захтјев истражног судије Већа за ратне злочине у Београду Милана Дилпарића.

Портпарол Окружног суда у Београду Ивана Рамић изјавила је да је истражни судија донио рјешење о провођењу истраге против више особа за ратне злочине у Сарајеву на почетку рата у БиХ.

Рамић је рекла да се они сумњиче за ратни злочин "против ратних заробљеника и употребу недозвољених средстава борбе".

Она је рекла и да је издата наредба за расписивање потјернице, према којој поступа Министарство унутрашњих послова Србије, као и да је доњијето рјешење за одређивање притвора.

У ДОБРОВОЉАЧКОЈ убијена 42, рањена 73, заробљено 215 војника ЈНА

- Оно што у овом тренутку можемо рећи, а да тиме не ометемо даљи ток поступка, то је да се овим лицима, значи у питању је више лица, ставља на терет извршење ових дела које сам управо навела, а у вези са догађајима у Добровољачкој улици, маја месеца 1992. године - објаснила је она.

Како је за Б92 речено у МУП-у Србије, рјешење истражног судије им је стигло још 29. децембра прошле године и потом је расписана потјерница.

За злочине почетком рата у Сарајеву над припадницима ЈНА до сада нико није одговарао.

Власти Републике Српске доставиле су Хашком трибуналу доказе против Алије Изетбеговића, Ејупа Ганића и Стјепана Кљуића, али Хаг никада против њих није подигао оптужницу.

Предмет "Добровољачка" преузело је српско Тужилаштво за ратне злочине, након што је прије неколико година расформирано Војно тужилаштво у Београду, које је водило тај предмет.

Снаге Армије Републике Босне и Херцеговине извршиле су 3. маја 1992. године напад на колону Југословенске народне армије (ЈНА) у Добровољачкој улици у Сарајеву.

Реакције Ганића и Кљуића

Бивши члан Предсједништва БиХ Ејуп Ганић, који се налази на потјерници, такав потез тужилаштва у Србији сматра "смијешним" и додаје да су на списку "сви они који су бранили БиХ".

Стјепан Кљуић, који се такође налази на потјерници, рекао је да "није добио никакав папир, нити прочитао наводну потјерницу коју је за њим издало правосуђе Србије" и додао да нема никакав коментар о том случају.

У нападима 2. и 3. маја су, према подацима Центра јавне безбједности Источног Сарајева, убијена 42, а рањена 73 припадника ЈНА, док их је 215 заробљено.

Реаговања из Сарајева на међународну потјерницу за ратне злочине

"Србија није надлежна"

САРАЈЕВО - Члан Предсједништва БиХ Желко Комшић изјавио је да потјерница "још једном показује однос Србије према БиХ, којом она, иако није надлежна за процесуирање овог и других сличних случајева, потврђује своју умијешаност у рат у БиХ".

У саопштењу за јавност, он додаје да очекује од Савјета министара БиХ да одржи хитну сједницу на којој ће се "расправљати о мјерама које БиХ треба предузети у овом и другим сличним случајевима према државама које се мијешају у унутрашње ствари БиХ".

КОМШИЋ тражи сједницу Савјета министара

Најавио је да ће од министарстава безбједности, правде и спољних послова, те Интерпола БиХ затражити да предузму мјере заштите грађана БиХ поводом потјернице коју је расписао МУП Србије.

Члан Предсједништва БиХ Харис Силајџић оцијенио је да је "подизањем оптужница и расписивањем потјерница за 19 држављана БиХ, Србија прекршила Римски споразум који је потписан 1996".

Делегат у Дому народа Алма Чоло казала је да је Србија искористила право које постоје у њеном правосуђу јер су у Добровољачкој убијени припадници ЈНА.

Ж. Д.

Захтјев

Министарство спољних послова БиХ јуче је упутило захтјев Амбасади БиХ у Београду да затражи званичну потврду о расписивању потјернице МУП-а Србије, а добијене информације биће прослијеђене Савјету министара и Предсједништву БиХ.

Атијас огорчен нестанком спомен-плоче

БРЧКО - Рабин Јеврејске заједнице у БиХ Јозеф Атијас рекао је да је огорчен јер је нестала спомен-плоча стријељаним Јеврејима у Брчком и апеловао је на локалне власти и полицију да случај што прије ријеше и да виновници буду кажњени.

Рабин Атијас је послије јучерашњег састанка у Брчком са замјеником градоначелника Антом Домићем рекао да "авет прошлости није умрла, а људи у овом граду не смију дозволити да их, повампирена, поново дијели".

Савјет министара БиХ усвојио Извјештај директора SIPA

Лукач нема законско право да подноси извјештаје

Утврђено је да је извјештај из SIPA Тужилаштву достављен супротно наредбама које издао директор SIPA и да му је на овај начин онемогућено да обавља законом одређене обавезе, казао Шпирић

ПИШЕ: ЖЕЉКА ДОМАЗЕТ
glasss@teol.net

САРАЈЕВО - Савјет министара БиХ јуче је једногласно закључио да је извјештај из SIPA против премијера РС и других званичника Тужилаштву достављен супротно наредбама и без знања директора SIPA Мирка Лујића.

- Помоћник директора Драган Лукач нема законско овлашћење да поднесе извјештај о почињеним кривичном дјелу. Савјет министара БиХ је против свих паралелизама у институцијама, рекао је предсједавајући Савјета министара Никола Шпирић.

Он је истакао да је Савјет министара задужио директора SIPA да у року од пет дана предузме мјере на утврђивању одговорности, те да о предузетим мјерама достави информацију Савјету министара БиХ у року од седам дана.

Савјет министара усвојио је једногласно Извјештај директора SIPA о овом догађају.

- Утврђено је да је извјештај из SIPA Тужилаштву достављен супротно наредбама које је у новембру прошле године издао директор SIPA и да му је на овај начин онемогућено да обавља законом одређене обавезе - казао је Шпирић.

Нагласио је да се паралелизмима у SIPA покушава направити 18 малих агенција, јер исљедници Бошњаци инсистирају да извјештаје о истрази достављају искључиво Бошњацима који су у руководним структурама.

Шпирић

Шпирић је казао да није тражио од Лујића да икога смијени, већ да дјелује у складу са законом и изрекне санкције, те да оно што није у његовој надлежности затражи да раде друге институције.

- О томе што је и у Тужилаштву БиХ извјештај прослијеђен мимо главног тужиоца Милорада Барашина, треба да говори Парламент БиХ - казао је Шпирић.

ФОТО: Ж. ДОМАЗЕТ

Никола Шпирић

- На овакав начин се подрива уставно-правни поредак БиХ и успоставља вертикално информисање по националној основи у оквиру Агенције - рекао је Шпирић.

Шпирић је позвао јавност да подржи Савјет министара БиХ да се истражи ко чини паралелни систем у БиХ и из којег разлога.

У Лујићевом извјештају, који је у посједу "Гласа Српске", наводи се да је 1. фебруара из медија сазнао да је SIPA поднијела извјештај о почињеном кривичном дјелу против Милорада Додика и више лица из РС.

- Провјером у дјеловоднику за строго повјерљиву пошту у Кабинету директора, утврђено је да такав документ није евидентиран, написао је Лујић.

САВЈЕТ

министара против паралелизма у институцијама

Навео је да је одмах одржао састанак руководећих људи SIPA и да су они упознати са тим да је извјештај достављен у Тужилаштво мимо процедуре и организационе структуре Агенције.

Лујић наводи да је због тога усмено наложио начелнику Одјељења за унутрашњу контролу да заједно са начелником службе за администрацију и унутрашњу подршку предузме хитне радње провјера с циљем утврђивања евентуално повреде радне дужности.

- До завршетка овог извјештаја, а на основу накнадног писменог захтјева за хитно провођење унутрашње истраге, Одјељење за унутрашњу контролу није доставило коначни извјештај у вези са овим догађајем, наводи Лујић.

УГРОЖЕНОСТ

Предсједавајући Дома народа Душанка Мајкић казала је да се послије свега српски народ мора да осјећа угрожено у БиХ.

- Нама треба да се понуди одговор да ли смо народ који има иста права са остала два народа и да ли треба да сједимо и чекамо ко ће бити сљедећи који ће покушати да нас прецрта, дезавуише и заобиђе - казала је Мајкићева. Посланик СНСД у Парламенту БиХ Драго Калабић је казао да су због паралелизама у институцијама БиХ спремни на сва демократска средства како би зауставили прљаву игру која је очита.

ПОСЛЈЕДЊЕ ВИЈЕСТИ

Интерпол Сарајево није добио потјернице

САРАЈЕВО - Интерпол Сарајево до 16.40 часова јуче, није запримио црвене потјернице посредством Генералног секретаријата Интерпола, које се односе на случај "Ганић и остали", саопштено је из Министарства безбједности БиХ.

У саопштењу се наводи да у случају "Ганић и остали" БиХ неће изручити ниједног свог држављанина који се налази на њеној територији, али да могућност изручења постоји ако неко од њих напусти простор БиХ, тј. борави на територији друге државе. Из Министарства наводе да су обавезе БиХ према црвеној потјерници лоцирање ради хапшења и екстрадиције тражених особа на основу налога за хапшење земље тражиоца.

Оптужницу Суда БиХ писао АИД

МОСТАР - Оптужницу против хрватских бранилаца Бијелог Поља написала је бошњачка параобавјештајна служба АИД, а не Тужилаштво. Ово се наводи у отвореном писму које је предсједници Суда БиХ Медиди Кресо и главном тужиоцу Тужилаштва БиХ Милораду Барашину упутило Удружење породица погинулих и несталих бранилаца припадника ХВО. У писму се наводи да АИД у циљу "заштите" бошњачке националне безбједности покушава да Хрватима у БиХ наметне колективну кривицу само зато јер су успјели да одбране своје куће и животе. М. Д.

Ухапшен предсједник СО Прњавор

ПРЊАВОР - Предсједник СО Прњавор Саво Жунић ухапшен је синоћ у Словенији.

Уз Жунића су били и потпредсједник Скупштине општине Жељко Симић и начелник општине Дарко Томаш.

Хапшење се догодило када је делегација општинског руководства путовала на раније заказан састанак са радницима из Прњавора који се налазе на привременом раду у Швајцарској.

Информацију о привођењу потврдио је потпредсједник Општинског одбора ПДП-а Десимир Живанић чији је Жунић предсједник. Повод за хапшење још није познат, али је "Глас Српске" сазнао да ће се Жунић данас појавити пред судом у Кршком. Симић и Томаш су наставили пут за Швајцарку. Б. Р.

Вијести

Милорад Додик

Посјета њемачкој "Штади"

БАЊА ЛУКА - Премијер Републике Српске Милорад Додик посјетиће данас њемачку компанију "Штада" у Бад Хомбургу, гдје ће са представницима управе разговарати о улагањима ове компаније у РС. Послије тога, Додик ће у Бад Вилбелу посјетити производне погоне ове компаније. Ж. До.

Закон о адвокатури БиХ

Адвокатска комора РС против

САРАЈЕВО - Против усвајања закона о адвокатури на нивоу БиХ је, осим српских посланика у Парламенту БиХ, и Адвокатска комора Републике Српске. Ово је на јучерашњој јавној расправи о овом закону у Сарајеву рекао предсједник Коморе Јован Чизмовић и додао да је тај закон, у ствари, покушај одузимања надлежности РС у овој области. Ж. Д.

Игор Радојичић

Слични ставови

БАЊА ЛУКА - Предсједник НСРС Игор Радојичић изјавио је Срни да је став Високог судског и тужилачког савјета БиХ о останку страних судија и тужилаца у БиХ сличан ставу већине фактора из РС.

- То значи да треба завршити мандат страним судијама и тужиоцима у судовима и тужилаштвима БиХ, осим Уставног суда, који је предмет Устава БиХ. Има само један изузетак, који се односи на Одјељење за ратне злочине и то у другостепеном поступку - рекао је Радојичић.

Харис Силајџић

Осудио извјештај РС

БАЊА ЛУКА - Члан Пр-едсједништва БиХ Харис Силајџић осудио је "наставак спољнополитичког дјеловања Српске" након што је Влада РС упутила Савјету безбједности Уједињених нација извјештај о ситуацији у БиХ, саопштено је из Силајџићевог кабинета. М. Ф.

Коментар дана

Пише: Мирослав ФИЛИПОВИЋ

Злочини

Потјерница правосуђа Србије за Ејупом Ганићем, чланом ратног Предсједништва БиХ, и још 18 особа из БиХ због напада на колону ЈНА у Добровољачкој у Сарајеву, маја 1992. године и ликвидације 43 регрута, зацементирала је пораз међународног права и правде у БиХ.

Уз доказано међународно сљепило за злочине над Србима и научно верификовану мржњу Хариса Силајића, коју је доградио ставом да је потјерница за "Ганићем и осталим" наставак српске агресије на БиХ, није тешко закључити како морални разврат руши БиХ

То је крунска потврда да су Хашко и Тужилаштво БиХ политичке институције које једноставно нису смјеле ни желјеле да говоре о злочинима над Србима, јер већ седамнаест година од бруталног убиства, рањавања и мучења припадника ЈНА, упркос бројним материјалним доказима и потресним свједочењима, нису покренули поступак против виновника ових звјерстава.

Уз доказано међународно сљепило за злочине над српским народом у БиХ и научно верификовану мржњу Хариса Силајића према свему што је српско, коју је доградио и ставом да је потјерница за "Ејупом Ганићем и осталим", заправо, наставак српске агресије на БиХ и хајка на њене грађане, није тешко закључити како морални разврат руши политичку и безбједносну стабилност БиХ.

Иако су власти Српске доставиле Хашком трибуналу доказе против Алије Изетбеговића, Ејупа Ганића и Стјепана Кљуића, ова институција никада против њих није подигла оптужницу.

Ганић и Кљуић, према пријави, издали су наређење за напад, иако је био постигнут договор да се колони припадника ЈНА, на чијем челу је био Изетбеговић, омогући да мирно напусти Сарајево. Чим је Изетбеговић стигао на слободну територију, Ганић и Кљуић су "зеленим береткама" наредили убијање припадника ЈНА.

Констатовано је да су тако њих двојица непосредно учествовали у злочину. У тим нападима, према пријави ЦЈБ Источно Сарајево против 15 особа, 2. и 3. маја убијена су 42, а рањена 73 припадника ЈНА, док их је заробљено 215. Група војника је изгорјела на трамвајским шинама. Заробљеници су психички и физички злостављани...

Али, ни то није довољно да Силајићев помрачени ум истини погледа у очи. Страх га је, јер је и сам осумњичен за оснивање концентрационих логора и злочине над Хрватима и Србима.

Парадокс и апсурд звани Харис Силајић достиже врхунац у његовој причи о помирењу, толеранцији и моралу. Гдје ли ће БиХ одвести оваква Силајићева погубна и сама у себи контрадикторна политика?

ФОТО: М. РАДУЛОВИЋ

Са конференције за новинаре

Тим за борбу против криминала и тероризма о дјеловању SIPA

Напад на институције

Имамо податке о 300 иранских обавјештајаца који су ушли у БиХ и информације о предузећима преко којих финансијски дјелују, али немамо ниједног податка да је било ко од њих изашао из БиХ, тврди Маргетић

ПИШЕ: МИРОСЛАВ ФИЛИПОВИЋ
miroslavf@glassrpske.com

БАЊА ЛУКА - Напад на премијера Републике Српске и друге јавне личности из РС је најгрубљи напад на институције БиХ, иза којег стоје паралелне обавјештајне структуре SIPA.

Изјавио је ово јуче у Бањој Луци члан Тима за борбу против тероризма и организованог криминала у југоисточној Европи Цевад Галијашевић.

- То је напад на БиХ, то је напад на све напоре које земља чини на европском путу, то је напад на наше покушаје да изградимо способне и ефикасне институције, а све то угрожава безбједност грађана - рекао је Галијашевић.

Нагласио је да су направљене паралелне институције у БиХ и да је то највећа препрека на њеном путу ка ЕУ.

Он каже да те структуре желе да РС представе као фактор нестабилности БиХ.

- То је циљ ове пријаве и уопште лажне приче о наводном сукобу институција РС и БиХ. На сцени је, заправо, сукоб унутар институција БиХ и сукоб паралелних обавјештајних и контраобавјештајних структура - навео је Галијашевић.

Он је рекао да је све урађено "по налогу Рафија Грегоријана и Хариса Силајића".

- Да није тако - додао је - како би уопште било могуће да замјеник директора SIPA Драган Лукач поднесе пријаву без знања његовог претпостављеног Мирка Љујића. Љујић није знао за ову пријаву само зато што је Србин - рекао је Галијашевић.

Он је позвао Љујића да, због сигурности грађана БиХ, што прије суспендује Лукача.

ЉУЈИЋ мора да суспендује Лукача

Новинар и публициста из Загреба Домагој Маргетић оцијенио је да се у овој ситуацији показује да је и циљ хапшења замјеника министра сигурности БиХ Вјекослава Вуковића дестабилизација БиХ.

- То говори о повезаности обавјештајних служби у Хрватској и БиХ са терористичком и криминалном мрежом у региону. Циљ ових структура је да дестабилизацијом ојачају свој утицај у БиХ, а већ добро сарађују са кабинетом Хариса Силајића - навео је Маргетић.

Тврди да је план дјеловања против РС и дестабилизације БиХ скован на прошлогодишњем тајном састанку у Топуском предсједника Хрватске Стјепана Месића, иранских обавјештајаца и неких људи блиских Силајићу, међу којима је био и Фарис Нанић, члан СДА Хрватске.

- Имамо податке о 300 иранских обавјештајаца који су ушли у БиХ и информације о предузећима преко којих финансијски дјелују, али немамо ниједног податка да је било ко од њих изашао из БиХ - истакао је Маргетић.

Експерт за међународни тероризам Дарко Трифуновић казао је да је евидентно да у БиХ постоје "службе у служби, систем у систему", чиме је озбиљно угрожена безбједност грађана РС и БиХ.

- Осим у службама безбједности, то постоји и у Министарству безбједности БиХ и Министарству иностраних послова БиХ - нагласио је Трифуновић и апеловао на српске представнике у институцијама БиХ да се озбиљније позабаве овим проблемом.

Информације

Галијашевић је рекао да је Драган Лукач извор свих информација сарајевским медијима.
- Сви тајни, повјерљиви, документи, снимци телефонских разговора и други подаци из SIPA цуре у медије из Лукачевог кабинета - казао је Галијашевић.

Влада РС прихватила Приједлог декларације о уставним промјенама

Заштита интереса Српске

БАЊА ЛУКА - Влада Републике Српске јуче је прихватила Приједлог декларације о основама за разговоре о евентуалним промјенама Устава БиХ и о заштити интереса Српске, на приједлог предсједника РС Рајка Кузмановића.

На сједници Владе министар унутрашњих послова РС Станислав Чађо именован је за вршиоца дужности министра рада и борачко-инвалидске заштите.

- Надам се да ће вријеме у којем ћу се бавити и питањима из надлежности тог министарства бити што краће и свјестан сам и обавеза и обима послова и одговорности које то носи. Учинићу све да то функционише као и до сада - рекао је Чађо.

ЧАЂО в.д. министра рада и борачке заштите

Навео је да ће и даље обављати функцију министра унутрашњих послова, те да му је одлуком Владе само придодат и ресор Министарства рада и борачо-инвалидске заштите.

Функција министра рада и борачко-инвалидске заштите упражњена је од 9. фебруара, када је Бошко Томић поднио оставку на ову дужност.

Министри су усвојили и Нацрт закона о престанку функционисања институције Омбудсмана РС, уз образложење да је Законом о измјенама и допунама Закона о Омбудсману БиХ регулисан престанак рада ентитетских институција омбудсмана. М. Ф.

ФОНД

Влада је одобрила милион КМ за пројекат "Фонд треће и четврто дијете". Мајци се за свако четврто рођено дијете одобрава 800 КМ, а 600 КМ за трећерођено дијете.
Влада је утврдила Нацрт стратегије развоја локалне самоуправе у РС за период 2009 - 2015. године, а усвојена је и Уредба о начелима за унутрашњу организацију и систематизацију радних мјеста у републичким органима управе.

Владимир Вукчевић, тужилац за ратне злочине Србије

Тужилаштво за ратне злочине Србије расписало потјерницу за 19 особа из БиХ због ратног злочина почињеног у мају 1992. године у Сарајеву над припадницима ЈНА.

Жељко Комшић, члан Предсједништва БиХ

Од министарстава безбједности, правде и иностраних послова, те Интерпола БиХ ће затражити да предузму мјере у интересу заштите грађана БиХ поводом потјернице за Ејупом Ганићем и осталим.

Викторија Топчагић из Шамца свједок хапшења у Орашју 1996. године

"Драган Лукач нас испитивао и тукао"

Лукач на приведене жене, које су кренуле да посјете родбину у Орашју, галамио, многе је тукао, а једној жени из Обудовца је поизбијао зубе, прича Викторија, Бошњакиња која је рат провела у Шамцу

ПИШЕ: ВАСО АНТИЋ
krozrs@glassrpske.com

ШАМАЦ - Драган Лукач ме малтретирао, испитивао, тјерао да признам нешто за шта никада нисам чула и тукао ме.

Рекла је ово Викторија Вера Топчагић из Шамца, која је заједно са тридесетак жена по наредби Лукача, тада шефа полиције у Орашју, а сада помоћника директора SIPA, ухапшена 1996. године.

Каже да је Лукач на приведене жене, које су кренуле да посјете родбину у Орашју, галамио, да је многе тукао, а да је једној жени из Обудовца чак поизбијао зубе.

- Читаво вријеме ратних дејстава била сам у Шамцу и нико ме није дирао и узнемиравао, па нисам ни слутила да ме неко може тако понижавати и малтретирати послије потписивања Дејтонског споразума, када сам мислила да је готово са патњама и да је коначно дошао мир - прича шездесетогодишња Викторија, Бошњакиња која је рат провела у Шамцу.

Каже да се након Дејтона упутила у Орашје да посјети породицу.

- Имам сестру у Орашју, Наду Срну, коју током рата нисам вијала, па сам зажељела да је посјетим. Пошла сам у посјету тог кобног 19. јануара 1996. године - испричала је Топчагићева. Она је казала да је из Шамца и неколико других градова Републике Српске тога дана пошло у Орашје још људи да посјете своје најмилије.

- Кренула сам са кћерком Лејлом код Наде. Нисам могла вјеровати када нас је полиција у Орашју привела. У полицији је претпостављени био Драган Лукач, који је прије рата радио у шамачком СУП-у - прича Викторија.

ФОТО: В. АНТИЋ

Викторија Вера Топчагић

НЕ ЖЕЛИ да се сјећа нељудских ријечи и дјела

Каже да је све жене привео на, како су им казали, информативни разговор.

- Када сам дошла на ред, нисам била много уплашена јер нисам имала шта да кријем, нити је ико мој био за било шта осуђиван, крив, нити је ико иком наудио - каже Викторија и додаје да јој је најжалије било кћерке Лејле, која је дрхтала од страха.

- Лејла је тада имала 20 година, плакала је - прича.

Каже да их је Лукач страшно вријеђао и понижавао, да не жели да се сјећа нељудских ријечи и дјела.

- Нико није могао побјећи, јер су бројни полицајци чували страже док је он испитивао приведене жене - каже Викторија.

"ТУЂИ ГРАД"

Топчагићева каже да је Лукач испитивао шта ради у Орашју и због чега је дошла у "туђи град".
- Ти имаш свој град, па кад си била у њему за вријеме рата, тамо ти је и даље мјесто - препричава његове ријечи.
У Орашје је поново отишла да види сестру тек када је чула да је Драган Лукач отишао из тог града.

Борис Тадић, предсједник Републике Србије

Зауставити хајку на Додика

БЕОГРАД - Предсједник Србије Борис Тадић јуче је саопштио да се оштро противи свакодневној хајци која се у Босни и Херцеговини води против премијера Републике Српске Милорада Додика, са намјером да се уруши његов лични и професионални интегритет.

- Аргументовани дијалог о унутрашњем уређењу Босне и Херцеговине једини је начин да се дође до демократског решења. Никако не би ваљало да се понови недавна прошлост, када је демократску процедуру замењивала инструментализација судства у политичке сврхе - оцијенио је је Тадић, пренијела је Прес служба предсједника.

УСТАВНЕ промјене могуће само уз договор

- Србија се снажно залаже за стабилну Републику Српску, а тиме и Босну и Херцеговину - истакао је Тадић и додао да су уставне промјене могуће само уз договор демократски изабраних легитимних представника три конститутивна народа - Срба, Бошњака и Хрвата.

Тадић је поновио да Република Србија, као гарант Дејтонског споразума, принципијелно и недвосмислено подржава територијалну цјеловитост Босне и Херцеговине.

Привредна комора

Подршка Влади РС

БАЊА ЛУКА - У овој години глобалне економске кризе инсистираћемо на приоритетном рјешавању економских питања и изражавамо потпуну подршку Влади и институцијама Републике Српске у свим активностима које се предузимају с циљем очувања стабилности Српске, рекао је предсједник Привредне коморе РС Борко Ђурић.

- Захтијевамо да се сви органи РС и представници Српске у заједничким органима БиХ ставе искључиво у одбрану интереса привреде и грађана Српске - казао је Ђурић. Т. К.

Мирко Благојевић

Напад на премијера напад на Српску

БИЈЕЉИНА - Предсједник СРС "Др Војислав Шешељ" Мирко Благојевић сматра да је сваки напад на премијера Републике Српске Милорада Додика директан атак на РС и Србе, јер је он њихов легитимни представник.

Благојевић је Срни рекао да оштро осуђује сваки покушај напада на име и вриједности РС и њених легитимно изабраних представника.

- Сви политичари у РС и заједничким органима изабрани су вољом српског народа и наши су легитимни представници и зато сваки атак на њих атак је на све што је српско - рекао је Благојевић.

Народна скупштина Републике Српске

Прошли програми за приватизацију

БАЊА ЛУКА - Народна скупштина Републике Српске дала је јуче сагласност на посебне приватизационе програме Предузећа за производњу оптичких, оптомеханичких и оптоелектронских уређаја и система "Зрак" из Теслића, "Фабрике специјалних трансмисија" из Источног Сарајева и фабрике алата и машина "Јелшинград" из Бање Луке.

Усвојена је и Информација о реализацији стратегије пољопривреде и анализа законских прописа из области пољопривреде, шумарства и водопривреде.

Данас ће бити одржана посебна сједница НСРС на којој ће посланици разматрати Приједлог декларације предсједника РС Рајка Кузмановића о основама за разговоре о евентуалним уставним промјенама и посланицима ће се Кузмановић и обратити. Колегијум НСРС јуче је одлучио и да ће 10. марта бити разматрани приједлози амандмана на Устав РС. Ж. Д.

Дом народа Парламента БиХ

Прихваћена оставка Младена Иванића

САРАЈЕВО - Дом народа Парламентарне скупштине БиХ прихватио је јуче неопозиву оставку Младена Иванића на мјесту предсједавајућег овог дома и изабрао Душанку Мајкић за новог предсједавајућег Дома народа из реда српског народа.

Мајкићева је била једини кандидат Клуба српских делегата за ову функцију, али Иванић након оставке остаје делегат у Дому народа.

Дом народа Парламента БиХ није подржао приједлог Мајкићеве да се у дневни ред јучерашње сједнице уврсти иницијатива за покретање истраге и утврђивање одговорности за незаконит рад у институцијама БиХ.

Као разлог за покретање иницијативе Мајкићева је навела незаконито поднесен извјештај SIPA Тужилаштву БиХ за кривично дјело против предсједника Владе РС Милорада Додика и више лица из РС. Ж. Д.

Џевад Халилић

Нисам се наоружавао

БАЊА ЛУКА - Џевад Халилић из Прњавора тврди да "нема никакве везе са наоружавањем вехабија и Бошњака у селу Лишња код Прњавора".

- Ја сам се из иностранства вратио 1999. године. Немам никакво наоружање, нити сам га икада имао и задужио. У Прњавору има још једна особа са истим именом и презименом као што је моје, али не знам да ли је тај други Џевад Халилић учествовао у наоружавању - каже Халилић.

"Глас Српске" објавио је документ под називом "Списак пријема оружја" од 3. марта 2006. године, Зеница, у којем пише да је Насер Абдурахман ал-Саед "Џеваду Халилићу предао пет пиштоља марке дуга деветка и 100 комада метака". Г. М.

Амбасада САД у БиХ

Подршка истрази о злоупотреби донација

САРАЈЕВО - Амбасада САД, државе која је била један од највећих донатора за БиХ, подржава непристрасан рад парламентарне комисије која треба да истражи наводну злоупотребу донација у БиХ, речено је Срни у Канцеларији за односе с јавношћу америчке амбасаде.

Из Делегације Европске комисије у БиХ рекли су да Европска унија пружа финансијску подршку не само БиХ, већ и великом броју других земаља широм свијета.

- Да би се спријечиле злоупотребе новца европских пореских обвезника, ЕУ има веома стриктне процедуре за додјелу својих средстава као и велики број механизама на различитим нивоима којима се контролише употреба тих средстава - истакнуто је из Делегације Европске комисије у БиХ.

Из Агенције за истраге и заштиту SIPA нису жељели да саопште да ли је било или да ли се проводе истраге о евентуалним злоупотребама страних донација.

Стејт департмент

Лоше стање људских права у БиХ

ВАШИНГТОН - У БиХ је даље лоше стање у вези са поштивањем људских права, наводи амерички Стејт департмент у првом извјештају од ступања на дужност новог предсједника САД Барака Обаме.

У извјештају који се односи на прошлу годину истиче се да је појачано узнемиравање и застрашивање новинара и чланова грађанског друштва, дискриминација и насиље над женама, те етничким и вјерским мањинама.

- Мада су остварена побољшања у појединим областима, и даље постоје озбиљни проблеми. Постоје извјештаји о страдањима од нагазних мина, полицијском злостављању, лошим условима у претрпаним затворима - наводи се у извјештају Стејт департмента о поштовању људских права у свијету.

Нова америчка администрација наводи да је у БиХ присутна и дискриминација према хендикепираним особама, да постоји опструкција у повратку избјеглица, трговина људима те да су ограничена права при запошљавању.

БОСС

Хоће Американца за високог представника

ТУЗЛА - Босанска странка позвала је чланице Савјета за примјену мира у БиХ да на мјесто новог високог представника у БиХ именују америчког дипломату те да раздвоје функцију високог представника и високог представника Европске уније, стоји у саопштењу БОСС-а.

Они тврде да искуство показује да је Америка најозбиљнији и најјачи фактор чувања независности и мира у БиХ.

У посједу "Гласа Српске" тајни документ са Скупштине

EL-RA-DU договарал нападе на градове у

Циљеви удара ће бити урбани центри градова и важнији центри, посебно полицијске станице, електродистрибуција и телефонске комуникације. Ударе извршавати са браћом из центра за обуку Нанија, стоји у записнику који је потписао Порча

ПИШЕ: ГОРАН МАУНАГА
g.maunaga@glassrpske.com

БАЊА ЛУКА - По информацијама "браће" из РС ситуација је већ сада довољно зрела за почетак дјеловања по читавој РС. Посебно Бања Лука, Бијељина, Прњавор, Градишка, јер је свијест и безбједоносна структура на ниском нивоу.

Наведено је то у записнику са Оснивачке скупштине организације EL-RA-DU сачињеном на скупштини одржаној у Зеници 12. новембра 2007. године "основаној на приједлог Мухамеда Порче и браће из РС и Санџака".

Мухамед Порча познат је као вођа вехабијске заједнице у Бечу.

У документу са Оснивачке скупштине организација EL-RA-DU, до којег су безбједносне агенције у Србији дошле у акцији хапшења вехабија у Санџаку терористички напади на РС и пограничне градове Србије "са циљем стварања узнемирености код домаћег становништва, посебно православне вјероисповијести, почеће по одвајању Косова из састава Србије".

Акцијом српске службе безбједности и полицијских органа и хапшењима у Санџаку напади су спријечени.

У записнику са Оснивачке скупштине у Зеници, који је потписао Порча, наводи се и то се организација EL-RA-DU оснива због јединства и даље борбе за муслимане широм бивше Југославије.

- Циљеви удара ће бити урбани центри градова и важнији центри, посебно полицијске станице, електродистрибуција и телефонске комуникације. Ударе извршавати са браћом из центра за обуку Нанија и браћом Абу Хамзи чије пребацивање из БиХ на Косово извршити одмах, стоји у записнику.

СПРЕМНОСТ
EL-RA-DU-а за остављање личних живота у будућим акцијама

Истакнуто је да је "присутној браћи познат мукотрпан живот муслимана у РС и у Србији због чега ова организација има задатак одговора силом на силу, конкретно мислећи на Нови Пазар и Санџак".

- Спремност EL-RA-DU-а иде и до остављања личних живота у будућим акцијама. У задње три године на више тајних кампова за обуку прошло је 240 наше браће из свих градова Србије и РС. Спремност браће за акцијом је велика, али због сталних праћења водећих људи из врха вехабијске браће, посебно Сипе и Управе МУП-а РС, мора се чекати погодан тренутак - стоји у записнику.

Додаје се и да врх EL-RA-DU-а мисли да је још прерано

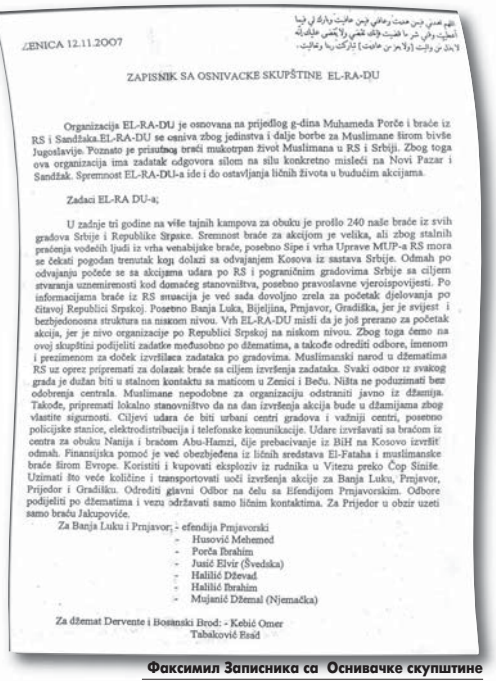

ZENICA 12.11.2007

ZAPISNIK SA OSNIVACKE SKUPŠTINE EL-RA-DU

Organizacija EL-RA-DU je osnovana na prijedlog g-dina Muhameda Porče i braće iz RS i Sandžaka.EL-RA-DU se osniva zbog jedinstva i dalje borbe za Muslimane širom bivše Jugoslavije. Poznato je prisutnoj braći mukotrpan život Muslimana u RS i Srbiji. Zbog toga ova organizacija ima zadatak odgovora silom na silu konkretno misleći na Novi Pazar i Sandžak. Spremnost EL-RA-DU-a ide i do ostavljanja ličnih života u budućim akcijama.

Zadaci EL-RA DU-a;

U zadnje tri godine na više tajnih kampova za obuku je prošlo 240 naše braće iz svih gradova Srbije i Republike Srpske. Sremnost braće za akcijom je velika, ali zbog stalnih praćenja vodećih ljudi iz vrha venabijske braće, posebno Sipe i vrha Uprave MUP-a RS mora se čekati pogodan trenutak koji dolazi sa odvajanjem Kosova iz sastava Srbije. Odmah po odvajanju počeće se sa akcijama udara po RS i pograničnim gradovima Srbije sa ciljem stvaranja uznemirenosti kod domaćeg stanovništva, posebno pravoslavne vjeroispovijesti. Po informacijama braće iz RS situacija je već sada dovoljno zrela za početak djelovanja po čitavoj Republici Srpskoj. Posebno Banja Luka, Bijeljina, Prnjavor, Gradiška, jer je svijest i bezbjednosna struktura na niskom nivou. Vrh EL-RA-DU misli da je još prerano za početak akcija, jer je nivo organizacije po Republici Srpskoj na niskom nivou. Zbog toga ćemo na ovoj skupštini podijeliti zadatke međusobno po džematima, a takođe odrediti odbore, imenom i prezimenom za doček izvršilaca zadataka po gradovima. Muslimanski narod u džematima RS uz oprez pripremati za dolazak braće sa ciljem izvršenja zadataka. Svaki odbor iz svakog grada je dužan biti u stalnom kontaktu sa maticom u Zenici i Beču. Ništa ne poduzimati bez odobrenja centrala. Muslimane nepodobne za organizaciju odstraniti javno iz džamija. Takođe, pripremati lokalno stanovništvo da na dan izvršenja akcija bude u džamijama zbog vlastite sigurnosti. Ciljevi udara će biti urbani centri gradova i važniji centri, posebno policijske stanice, elektrodistribucija i telefonske komunikacije. Udare izvršavati sa braćom iz centra za obuku Nanija i braćom Abu-Hamzi, čije prebacivanje iz BiH na Kosovo izvršit odmah. Finansijska pomoć je već obezbjeđena iz ličnih sredstava El-Fataha i muslimanske braće širom Evrope. Koristiti i kupovati eksplozive iz rudnika u Vitezu preko Čop Siniše. Uzimati što veće količine i transportovati uoči izvršenja akcije za Banja Luku, Prnjavor, Prijedor i Gradišku. Odrediti glavni Odbor na čelu sa Efendijom Prnjavorskim. Odbore podijeliti po džematima i vezu održavati samo ličnim kontaktima. Za Prijedor u obzir uzeti samo braću Jakupovića.

Za Banja Luku i Prnjavor; - efendija Prnjavorski
- Husović Mehemed
- Poča Ibrahim
- Jusić Elvir (Švedska)
- Halilić Dževad
- Halilić Ibrahim
- Mujanić Džemal (Njemačka)

Za džemat Dervente i Bosanski Brod: - Kebić Omer
Tabaković Esad

Факсимил Записника са Оснивачке скупштине

ПРЕБАЦИВАЊЕ НА КОСОВО

Порча

- Централа је одговорна за прелазак границе и безбједност свих извршилаца светих задатака. Из Новог Пазара и Рожаја, повући већину браће на Косово Поље и села око Приштине - наводи се у задацима EL-RA-DU.

- За новчану помоћ и пребацивање браће на Косово овластити Ђелимаџ Хусеина и Хујевић Фазлију. За кључне тачке у Бањој Луци и станице полиције у РС користити добровољце, превасходно припаднике бивше 7. муслиманске бригаде и одреда Ел муџахид, пише даље.

Прије затварања Скупштине, Мухамед Порча закључује да "треба истовремено извршити ударе по главним центрима полиције РС и високим функционерима МУП-а РС".

- У џамијама учити редовно фатихе за браћу која у акцијама положе своје животе, а породице помоћи материјално и духовно. Уз поздрав Еселам Алекјум, затварам скупштину и проглашавам уз помоћ Алаха целешануху састанак свете браће завршеним. Записник чувати, а стенограме не водити, стоји на крају Порчиног записника са Оснивачке скупштине.

Потпредсједник РС Адил Османовић разговарао са групом Бошњака из Прњавора

Медијска хајка о наоружавању

Добри односи
Бошњаци повратници из Прњавора, предсједник Савјета мјесне заједнице Лишња Мехмед Хусовић, одборник у Скупштини општине Прњавор Хусеин Вуковић и Џевад Халилић, рекли су да су безбједносна ситуација и комшијски односи у овој општини до сада били добри.

БАЊА ЛУКА - Потпредсједник РС Адил Османовић пренио је директору Полиције МУП-а РС Урошу Пени забринутост Бошњака повратника у општину Прњавор, зато што је неколико њих у неким медијима прозвано да их наводно наоружавају вехабије.

- Послије састанка са групом Бошњака повратника из Прњавора, директору Полиције РС Урошу Пени рекао сам да очекујемо да надлежне истражне институције МУП-а РС до краја расвијетле шта се то дешава, а Бошњаци са којима сам данас разговарао наговијестили су наредних дана и могућност окупљања грађана у прњаворским мјесним заједницама Лишња и Коњуховци - рекао је Османовић.

ДА НАДЛЕЖНЕ
институције све расвијетле

Он је додао да су представници прозваних Бошњака најавили да ће захтијевати да им се обрате највиши представници власти и МУП-а РС.

"Глас Српске" објавио је да је наоружавање припадника вехабијског покрета и бошњачког становништва на простору РС и Федерације БиХ, као и прикупљање новца за њихово дјеловање, изузетно убрзано у посљедње три године. Уз то су објављени документи из којих се види да су међу главним актерима наоружавања Мухамед Порча и Насер Абдурахман ал-Саед. Г. М.

терористичке организације пронађен у акцији у Санџаку

а терористичке Српској и Србији

НОВИ ПАЗАР И САНЏАК на листи приоритета терориста

ФОТО: СУД БиХ

Са суђења терористима у Суду БиХ

- Tabaković Mehmedalija
- Tabaković Idriz

Za centralu u Zenici i logističku podršku i novčanu pomoć postaviti sledeću braću:
- Hadži Selimović Amir
- Vrčić Halil
- Mehmedić Smajo
- Mehmedić Amra

Centrala je odgovorna za prelazak granice i bezbjednost svih izvršilaca svetih zadataka. Iz Novog Pazara i Rožaja povući većinu braće na Kosovo Polju i sela oko Prištine. Za novčanu pomoć i prebacivanje braće na Kosovo ovlastiti Delimeđac Huseina i Hujević Faziju. Sa ključne tačke u Banja Luci i stanice policije RS koristiti prevashodno dobrovoljce, prevashodno pripadnike bivše 7. Muslimanske brigade i odreda El-Mudžahir. Takođe, izvršiti istovremeno i udare po glavnim centrima policije RS i visokim funkcionerima MUP-a RS. U džamijama učiti redovno fatihe za braću koja u akcijama položše svoje živote, a porodice potnoći materijalno i duhovno.
Uz pozdrav Eselam Alejkum, zatvaram skupštinu i proglašavam uz pomoć Alaha DžehAšaluma sastanak svete braće završenim.
Zapisnik čuvati, a stenograme ne voditi.

g-din Muhamed Porča

за почетак акције.

- Због тога ћемо на овој скупштини подијелити задатке међусобно по цематима и одредити одборе, именом и презименом, за дочек извршилаца по градовима. Муслимански народ у цематима РС уз опрез припремати за долазак браће са циљем извршења задатака. Сваки одбор из сваког града дужан је бити у сталном контакту са матицом у Зеници и Бечу. Ништа не предузимати без одобрења централа - један је од задатака наведених у записнику са Скупштине.

Додаје се да је финансијска помоћ за акције "обезбијеђена из личних средстава Ел Фатаха и муслиманске браће широм Европе".

- Користити и куповати експлозив из рудника у Витезу преко Чоп Синише, узимати што веће количине и транспортовати уочи извршења акције за Бању Луку, Прњавор, Приједор и Градишку - стоји у записнику, који је потписао Порча.

На оснивачкој скупштини EL-RA-DU-а, наведено је у записнику, одређен је Главни одбор на челу са ефендијом прњаворским.

- Одборе подијелити по цематима и везу одржавати само личним контактима. За Приједор у обзир узмети само браћу Јакуповиће, наводи се у записнику.

У одборе у Бањој Луци и Прњавору именовани су ефендија прњаворски, Мехемед Хусовић, Ибрахим Порча, Елвир Јусић (Шведска), Џевад Халилић, Ибрахим Халилић и Џемал Мујанић (Њемачка). За одборе цемата Дервенте и Босанског Брода одређени су Омер Кебић, Есад Табаковић, Мехмедалија Табаковић и Идриз Табаковић.

У централу у Зеници, за логистичку подршку и новчану помоћ именовани су Адмир Хаџиселимовић, Халил Врчић, Смајо Мехмедић и Амра Мехмедић.

У прес-канцеларији EUFOR-а нису жељели да коментаришу формирање организације ЕЛ-РА-ДУ.

У ВИШЕ ТАЈНИХ кампова обуку прошло 240 "браће" из Србије и РС

- Надлежност, за тако нешто имају домаће обавјештајне и безбједносне службе, речено је.

Портпарол SIPA Жељка Кујунџија рекла је да у SIPA немају информације о формирању организације EL-RA-DU.

Директор Управе полиције МУП-а Федерације БиХ Златко Милетић рекао је да ни он нема сазнања о томе, а новинар у кабинету директора полиције РС Тијана Савић казала је, опет, да не може да говори о оперативним сазнањима.

До изјаве Мухамеда Порче покушали смо да дођемо али нисмо успјели.

Шпигл: Бомбаши самоубице

У Сарајеву су исламисти све више присутни, пише њемачки лист "Шпигл" и наводи да се регрутује нов нараштај тврдокорних вјерника.

- Они нападе Срба и Хрвата називају "крсташким походом", а себе заштитницима босанских муслимана, пише лист.

Лист наводи да је и начелник федералне полиције недавно признао да постоји све већа пријетња од тероризма са исламистичким предзнаком и да има индиција да има самоубица који су се почели опремати експлозивним појасевима.

- Хоће ли себе разнијети то зависи о наруџбама њихових лидера, каже Есад Хећимовић, аутор књига у муџахединима у Босни и Херцеговини.

Дуња Ларисе, Институт за политичке науке бечког Универзитета

Реисламизација узима маха и у Аустрији

БЕЧ - Код једне групе Бошњака у Аустрији чини се да је реисламизација наишла на плодно тло, оцијенила је професор на Институту за политичке науке бечког Универзитета др Дуња Ларисе.

Реисламизација, која је у току у Босни и која претежно налази присталице међу младима, у току је и међу Бошњацима у Аустрији, рекла је Ларисе аустријском дневнику "Салцбургер нахрихтен" и нагласила да се ради о мањој групи.

У БЕЧУ ПЕТ босанских радикалних удружења

Ларисе је нагласила да постоји најмање пет босанских удружења у Аустрији, чији су актери присталице јако конзервативних струја ислама, и који, највјероватније, могу да рачунају на подршку Саудијске Арабије. Та удружења, како је додала, дјелују као тајна друштва.

Ауторитет босанско-исламске заједнице не признају те "аутономне заједнице", због чега нису ни чланице Савеза Бошњака у Аустрији, који је члан Исламске заједнице у Аустрији.

Већи број Бошњака је почетком 90-тих доспио у Аустрију, у вријеме ратова на простору бивше Југославије. Око 90.000 избјеглица је примила Аустрија, а свега око 30.000 се вратило по завршетку рата у БиХ.

Ларисе је истакла да је вјероватно јако могуће да је реисламизација у Босни имала коријене у Бечу.

Као примјер она је навела два аутономна удружења, која су тијесно повезана са босанском исламистичком сценом - вјерска заједница "Техвид" и "Келиметул Хаџ". (Бета)

"Црне овце"

У кровној организацији Бошњака нико не жели да говори о тим аутономним организацијама. Шеф Савеза Бошњака Ирфан Бузар истакао је да не придаје никакву пажњу "црним овцама", зато што га они не интересују.

Вијести

УИО БиХ

Размјена података са Србијом

САРАЈЕВО - Протокол о размјени података између Управе за индиректно опорезивање БиХ и Управе царина Србије, ступиће на снагу данас, саопштено је из УИО БиХ, пренијела је Срна.

Протокол који је потписан 13. фебруара, односи се на размјену сета података из транзитних и извозних декларација као и података о празним камионима, а његов циљ је боља контрола и спречавање било каквих малверзација у спољно-трговинској размјени БиХ и Србије.

Мате Фрањичевић

ФБиХ на рубу стечаја

ЛИВНО - Предсједник Клуба ХДЗ-а БиХ у Посланичком дому федералног Парламента Мате Фрањичевић сматра да је Федерација БиХ "на рубу стечаја", односно финансијског банкрота, јер је у федералном буџету за фебруар до данас прикупљено само 50 од потребних 120 милиона марака.

Мостар

Траже понављање избора

МОСТАР - Испред Хрватског дома Херцег Стјепана Косаче у Мостару јуче је девет одборника који су чланови Клуба Хрвата у мостарском Градском вијећу (ХДЗ БиХ, ХДЗ 1990 и ХСП БиХ Ђапић-др. Јуришић) потписало петицију којом захтијевају понављање локалних избора и измјену Статута града Мостара.

- Град Мостар већ четири мјесеца нема градоначелника, а један од узрока томе је и Статут града, који није предвидио ситуацију избора и након трећег круга гласања - изјавио је предсједник Клуба вијећника Хрвата у Градском вијећу Мостара Живко Будимир.

Милија Радовић

Стратегија за безбједнији саобраћај

ЗВОРНИК - Члан Савјета за безбједност саобраћаја РС и директор Центра за саобраћај Милија Радовић представио је јуче Стратегију безбједности саобраћаја на путевима Српске 2009-2013, рекавши да је њена визија, између осталог, и формирање Агенције за безбједност саобраћаја.

С. С.

Друштво

На амброзију алергично 15 одсто становништва РС

СРБАЦ - У Српској је неопходно набавити још апарата за мјерење концентрације полена у ваздуху с обзиром на то да је 15 одсто становништва алергично на амброзију, рекао је јуче Срни Војислав Тркуља са Пољопривредног института Бања Лука. Тркуља, који је и предсједник Савјета за борбу против амброзије на нивоу БиХ, рекао да такав апарат имају Бања Лука, Бијељина и Брчко дистрикт, док их је у Србији девет, Хрватској 12, а Италија има чак 81 апарат.

Предраг Ђулибрк

"M:tel" не планира да мијења цијене

САРАЈЕВО - Генерални директор "m:tel"-а Предраг Ђулибрк, јуче је изјавио да овај оператер нема намјеру да мијења цијене у фиксној, а ни мобилној телефонији и да ће у овој години у оквиру тих цијена, понудити још више услуга, јавиле су агенције.

- То су прије свега, приступ новим Интернет садржајима, односно Интернет порталима. Да су наше тарифе повољне, говори и чињеница да сваког мјесеца имамо повећање броја корисника од 3.000 до 5.000 - рекао је Ђулибрк током Другог бх. телеком форума у Сарајеву.

"Чајавец - штампане везе"

Радници незадовољни расподјелом новца

БАЊА ЛУКА - Радници бањолучког предузећа "Чајавец - штампане везе" у којем је прошле године покренут стечај, незадовољни су расподјелом новца коју је у свом извјештају понудио стечајни управник фирме, Милан Латинчић.

Они захтијевају да им се исплати већи проценат средстава из стечајне масе, истакнуто је на судском рочишту које је одржано јуче у Основном суду у Бањој Луци.

Латинчић је понудио Скупштини повјерилаца извјештај о потраживањима из вишег исплатног реда. На рочишту је закључено да се продаја непокретности организује у року од 15 дана, након чега би кренуле исплате плата. Дуговања предузећа су 4,2 милиона марака, а од овог износа Латинчић је признао 67 одсто. М. М.

Скупштина Привредне коморе РС

Борко Ђурић поново предсједник

БАЊА ЛУКА - На јучерашњој изборној сједници Скупштине Привредне коморе РС, за предсједника коморе поново је изабран досадашњи предсједник Борко Ђурић.

- Изабрана су два потпредсједника Привредне коморе РС Михајло Видић и Јово Марић, затим Управни и Надзорни одбор, а верификован је састав делегата у Скупштини од 77 чланова - казао је Ђурић. Додао је да је мандат потврђен и предсједнику Скупштине Анђелку Шоботу, а потпредсједник је Радован Пазуревић. Ђурић је истакао да су економска криза и њене посљедице, оптерећења за давања надокнаде члановима управних и надзорних одбора, обављање привремених и повремених послова, само неки од проблема који муче привреднике у Српској. Т. К.

ФОТО: М. РАДУЛОВИЋ

Републичка управа Цивилне заштите

Неће бити преноса надлежности

БАЊА ЛУКА, ПРИЈЕДОР - Министар унутрашњих послова РС Станислав Чађо, истакао је да неће бити преношења надлежности са ентитета на ниво БиХ када је ријеч о Републичкој управи за Цивилну заштиту РС, јавила је Срна.

- С обзиром на то да та управа ради у оквиру МУП-а РС, потрудићу се да јој обезбиједим максималну функционалност да би могла на најбољи могући начин да интервенише - истакао је Чађо прије пријема за делегацију управе поводом обиљежавања 1. марта - Међународног дана цивилне заштите.

Општински штаб Цивилне заштите Приједор, оправдао је повјерење грађана и током протекле године био је у служби заштите имовине и људи на подручју општине Приједор, рекао је начелник општине Марко Павић јуче на свечаној сједници Општинског штаба Цивилне заштите. С. Т.

ФОТО: АРХИВА

Менаџери добро плаћени

Који послови у Српској су најпрофитабилнији

Менаџери и банкари најбоље зарађују

Најплаћенији послови који су у вези са осигурањем и банкама, а веома добро зарађују и приватне медицинске клинике. Профитабилно радити и у правосуђу

ПИШЕ: ДАЛИБОРКА СЕКУЛИЋ
daliborkas@glassrpske.com

БАЊА ЛУКА - Најпрофитабилнији послови у РС тренутно су послови који су у вези са осигурањем и банкама, а веома добро зарађују и приватне медицинске клинике.

Најбоље су плаћени они који обављају посао менаџера.

Плате у овим секторима крећу се изнад хиљаду и по марака, док финансијски менаџери могу да имају плату и око четири хиљаде марака. Данас је, према просјеку зараде, профитабилно радити и у правосуђу, државној администрацији, здравству, али и у разноразним комисијама и агенцијама у којима је краткорочно ангажовање веома добро плаћено.

Извршни директор Удружења економиста SWOT из Бање Луке Саша Грабовац, каже да су брокерске куће и грађевинске фирме прије економске кризе по профитабилности биле "раме уз раме" са банкама и осигуравајућим кућама у којима се тренутно веома добро зарађује.

ФИНАНСИЈСКИ менаџери могу да зараде око четири хиљаде КМ

- Грађевинарство је прије кризе био један од најуноснијих послова, па су добри мајстори имали плату око хиљаду и по марака. Сада веома добро зарађују запослени у банкама и осигурању, док су власници приватних предузећа заинтересовани да запосле доброг финансијског менаџера, али понекад нису спремни да га за тај посао адекватно и плате. Плата таквог стручњака не би требало да буде мања од три или четири хиљаде марака - рекао је Грабовац.

На тржишту, је каже Грабовац, велика потражња за способним финансијским директором или књиговођом, али када треба "одријешити кесу" и дати плату коју такав профил стручњака заслужује, код послодаваца настаје проблем. Грабовац каже да код нас недостаје књиговођа, рачуновођа, комерцијалиста, те занатлија као што су вариоци, зидари и тесари.

Предсједник Студентског парламента бањолучког Универзитета Милан Грубор, нагласио је да студенти углавном бирају факултете на основу којих ће моћи добро да зарађују.

- Нове генерације су све више "прорачунате" у избору свог занимања и веома су добро упознати са тиме шта ће им након факултета донијети највећу корист - рекао је Грубор.

СТАТИСТИКА

Према подацима Републичког завода за статистику, највише просјечне плате у јануару ове године имали су запослени у здравству (1.175 КМ), слиједе их плате запослених у државној управи и администрацији (1.067 КМ), те плате радника у финансијском посредовању. Међу боље плаћеним су и радници у образовању и у пословима са некретнинама.

Просјечна старост возила у БиХ 16,2 године

Свако пето возило "голф два"

САРАЈЕВО - Сваки пети аутомобил који се вози у БиХ је "голф два", а 56 одсто становништва посједује неко возило, саопштено је из Центра за истраживање тржишта - ГФК БиХ.

Према резултатима њиховог истраживања, просјечна старост возила у БиХ је 16,2 године. Истраживање је показало да су међу власницима аутомобила чак 84 одсто мушкарци, а тек 16 одсто жене. Истраживање је показало и да свега шест одсто домаћинстава има два или више аутомобила.

56 ОДСТО становништва има аутомобил

Најстарија возила међу водећим маркама у БиХ су произвођача "Застава", са просјеком од око 20 година старости, те возила "Мерцедес - бенца" и "Фолксвагена", просјечне старости око 18,5 година.

У ГФК центру су истакли да се осим "голфа двојке" у БиХ на цестама возе још три марке аутомобила, које се више не производе, а то су "опел кадет", "голф три" и "ауди 80".

Највише нових аутомобила у БиХ, до пет година старости, су модели произвођача "Шкода", али и француског "Реноа".

Најмлађи аутомобили који се возе у БиХ су "Шкодини" модели "фабиа" и "октавиа" (девет одсто), слиједе их "фолксваген пасат" и "голф пет" и "Реноови" модели "клио", "талиа" "меган" са по пет одсто учешћа на тржишту.

Н. Т.

Хитно омогућити промет млијека између БиХ и Хрватске

БАЊА ЛУКА - Директор Канцеларије за ветеринарство БиХ Драго Недић и директор Управе за инспекцијске послове Хрватске Гордан Јербић, договорили су се јуче да се хитно омогући промет млијека и млијечних производа између БиХ и Хрватске.

Они су се усагласили да се почетком наредне седмице одржи састанак у Бањој Луци, на којем би се унаприједила сарадња двије државе. Министарство пољопривреде, шумарства и водопривреде РС подржало је овај договор и изразило наду да ће овај проблем бити убрзо ријешен, јер највеће губитке трпе произвођачи и прерађивачи млијека.

Т. К.

Премијер РС Милорад Додик и инвалиди постигли договор

Влада Републике Српске купује Завод дистрофичара

У бањолучком Заводу дистрофичара биће спроведен стечај, након чега ће га Влада купити и оспособити за рад. Влада ће обезбиједити и то да се иницијална средства од 223.000 марака, која су већ одобрена, упуте за санацију објекта

ФОТО: С.ИЛИЋ

Додик са представницима Завода

ПИШЕ: МИЛКА МИЛУНОВИЋ
milkam@glassrpske.com

БАЊА ЛУКА - У бањолучком Заводу дистрофичара биће спроведен стечај, након чега ће га Влада Републике Српске купити и оспособити за рад у постојећој дјелатности.

Ово је јуче у Бањој Луци, послије састанка са радницима и станарима Завода, изјавио предсједник Владе РС Милорад Додик и додао да ће послије куповине у Заводу остати исти број радника и људи који тамо станују.

- Влада ће након спроведеног стечајног поступка и нове регистрације обезбиједити то да се иницијална средства од 223.000 марака, која су већ одобрена, упуте за санацију објекта. Кров је у посебно лошем стању и потребно је да се што прије поправи - рекао је Додик.

Истакао је да ће Влада РС настојати да из Развојног програма одобри одређена средства за набавку нове опреме за Завод, а обавеза менаџмента је да припреми програм и што прије га достави Влади како би се видјело на који начин је могуће одобрити средства и набавити опрему.

БИЋЕ задржана постојећа дјелатност

- Влада ће донијети уредбу о обавезности набавке одређене робе, коју ради Завод дистрофичара или слични заводи у РС у јавном сектору без јавних набавки, како би се омогућило њихово несметано функционисање и одрживост у будућности - рекао је Додик.

Он је нагласио да ће Влада упоредо са овим активностима покренути питање измјена Закона о јавним набавкама на нивоу БиХ.

Додик је још рекао да је Влада РС у досадашњим активностима ријешила имовинско-правни статус Завода, што је била препрека за то да радници остварују своја права.

Предсједник Синдиката Завода Сања Марковић, рекла је да ће се радницима кроз стечај намирити заостале плате и да ова установа неће мијењати постојећу дјелатност.

- Ником није циљ да Завод оде у стечај и ликвидацију и да се уништи та дјелатност. Јасно смо рекли да постоји простор за запошљавање и оспособљавање инвалида - рекао је представник радника и инвалида Завода дистрофичара, Драго Новаковић. План Надзорног одбора Завода Миодраг Добријевић, истакао је да је пресрећан због разговора за Додиком као и резултатима преговора. Радници Завода протестовали су у сриједу у Бањој Луци.

ПУРС није тражила процесуирање Слободана Васковића због утаје пореза

Пореска управа покреће одговорност

БАЊА ЛУКА - Пореска управа РС ће у сарадњи са надлежним тужилаштвом одредити мјере кривичне одговорности пореског обвезника "Патриот прес" и власника те фирме Слободана Васковића.

Изјавио је то в.д. директора Пореске управе РС Миле Баника, додајући да је у току истрага око повреде радних дужности у тој институцији.

- Пореска управа РС отворила је интерну истрагу око динамике догађаја у вези са предметом "Патриот прес" и власника те фирме. Истрага укључује и утврђивање евентуалне одговорности пореских службеника - каже Баника.

Он потврђује да је ПУРС у стечајном поступку над пореским обвезником "Патриот прес", пријавила потраживања са обрачунатим каматама у укупном износу од 131.238. КМ.

ПРОВЈЕРАВАЈУ одговорности пореских службеника

Додаје да је 2003. ПУ покренула процес принудне наплате и блокирала рачуне овог пореског обвезника.

- Поред тога ПУ је упутила ЦЈБ Бања Лука и Геодетској управи захтјев да нам доставе имовину правног лица, али су нас обавијестили да овај порески обвезник нема ни возило, ни непокретну имовину - рекао је Баника.

Окружно тужилаштво Бања Лука, запримило је 20. фебруара кривичну пријаву против Слободана Васковића због кривичног дјела Утаја пореза и доприноса из члана 287 КЗРС, кривичног дјела Лажна пореска исправа из члана 288 КЗРС, кривичног дјела Проузроковање стечаја несавјесним пословањем из члана 259 КЗРС и кривичног дјела Злоупотреба у стечајном поступку или поступку принудног поравнања из члана 261 КЗРС, наводе из овог Тужилаштва.

Агенција Срна је објавила да је група од 378 јавних личности из РС и БиХ поднијела кривичну пријаву против Васковића тражећи и од в.д. високог представника Рафија Грегоријана да им помогне да њихова пријава буде процесуирана. Васковић је, наводе они, прогласио лажни стечај своје фирме "Патриот прес" и наставио да издаје лист "Патриот", чији је издавач фирма "Нови магазин", регистрована на његову супругу.

Н. Т.

Тужилаштво

Портпарол Окружног тужилаштва Маја Ђаковић, рекла је да је још једна пријава против Васковића за "утају пореза и медијско рекетирање" поднесена 15. јануара ове године, те да је она у фази разматрања код предметног тужиоца. Међутим, у МУП-у РС је потврђено, да је ову пријаву 9. фебруара одбацила тужилац Биљана Марковић. Наредбу о неспровођењу истраге против Васковића по још једној пријави, потписао је тужилац Нијаз Шабић 10. марта лани.

Вијести

Бања Лука

Продужен рок за пријаву површина

БАЊА ЛУКА - Рок за пријем и слање изјава из општина у Министарство пољопривреде, шумарства и водопривреде РС о планираним површинама за прољећну сјетву, продужен је до понедјељка до 12 часова. Министарство пољопривреде и Министарство трговине и туризма, позвали су све локалне заједнице у РС да доставе орјентациони план дистрибуције вјештачих ђубрива на свом подручју.

Д. С.

Београд

Промоција туризма РС

БЕОГРАД - На овогодишњем сајму туризма у Београду, представиће се све интересантне туристичке дестинације Републике Српске, а биће организовани и сусрети привредника из области туризма, на којима ће се покушати пронаћи путеви за бољу сарадњу Србије и РС у туризму, изјавио је јуче Срни директор представништва Привредне коморе РС у Београду, Угљеша Пејић.

Есад Топаловић

Влада ФБиХ осиромашила пензионере

САРАЈЕВО - Удружење пензионера у БиХ сматра да је актуелна Влада ФБиХ од доласка на власт, а према статистичким показатељима, пензионере у ФБиХ у односу на пензионере Републике Српске, осиромашила за 17,8 одсто или за 61,96 марака, пренијеле су агенције. Да је раст пензија у ФБиХ пратио раст пензија у Српској, просјечна пензија у ФБиХ у јануару 2009. би износила 410,1 КМ - изјавио је предсједник Удружења Есад Топаловић.

Дрвар

Помоћ за 175 породица

ДРВАР - Сталну социјалну помоћ у износу од 100 марака мјесечно посредством Центра за социјални рад, прима 175 породица из категорије најсиромашније повратничке популације на подручју општине Дрвар, јавила је Срна.

Кроз РС

Партнерство локалне власти и грађана

ЛОПАРЕ - На регионалном састанку представника општина и невладиних организација, одржаном јуче у Лопарама, у организацији ОЕБС-а, на тему примјене партнерства грађана и локалне власти, закључено је да је ово процес који треба развијати на обострану корист грађана и локалне управе. Миланка Никић, из канцеларије ОЕБС-а Бијељина каже да је пројекат ове организације "Уговор" трајао до 2008. године, те да је у току праћење механизама, у локалним заједницама, који су успостављени кроз тај пројекат.

Љ. Б.

Сједница СО Котор Варош

Функционерима мање плате

КОТОР ВАРОШ - Одборници Скупштине општине су на јучерашњој сједници подржали иницијативу начелника општине Недељка Кнежевића да се с циљем превазилажења економске кризе умање плате општинских функционера за 15 одсто и да се средства од смањених плата усмјере за додјелу стипендија и помоћ социјално угроженим категоријама становништва. Начелник Кнежевић је позвао бивше функционере да подрже иницијативу о смањењу плата. На сједници је усвојен програм рада СО и Центра за социјални рад за 2009. годину са предложеним сугестијама. Програмом рада СО предложено је да се уврсте мјере за ублажавање економске кризе.

Д. К.

СО Србац

Одборници траже ребаланс буџета

СРБАЦ - На посебној сједници Скупштине општине Србац усвојене су мјере за ублажавање негативних ефеката економске кризе на општину Србац, које је предложио начелник општине Србац Мирко Којић.

Приједлог мјера је подржао Клуб одборника СНСД-а, док је испред Клуба одборника СДС-а дат приједлог да се хитно изврши ребаланс буџета те обезбиједе нова кредитна средства, уз повољну каматну стопу. Извршење ребаланса буџета подржао је и Клуб одборника ПДП-а, ДНС-а и НДС-а који је нагласио да се овим рестриктивним мјерама не смију смањити субвенције пољопривредним произвођачима и предузећима за подстицај запошљавања. На сједници је договорено да се расправа о ребалансу буџета одржи током априла.

Д. Ј.

Буџет општине Невесиње

Повећање прихода за 14 одсто

НЕВЕСИЊЕ - Према пројекцији буџета за 2009. годину, планирано је да се у општинску касу слије 6.482.300 КМ, с тим да је у буџет укључен и кредит од 700.000 КМ, па је повећање укупних буџетских прихода 14 одсто у односу на претходну годину, рекла је начелник Одјељења за финансије у општини Невесиње Љиљана Буха.

Она је појаснила да плате и накнаде износе 1.952.000 КМ и није планирано њихово повећање у овој години.

- У невесињској општини су и плате функционера ниже за 33 одсто, а накнаде запосленима по основу регреса и зимнице такође су умањене за 28 одсто - казала је Буха.

Капитални расходи су планирани у укупном износу од 1.554.000 КМ.

С. К.

Шамац

■ ХИТНА ПОМОЋ
У Служби хитне помоћи прегледано је 27 пацијената.

■ ПОЛИЦИЈА
Полиција је забиљежила један случај ометања јавног реда и мира. Није забиљежен ниједан случај саобраћајне несреће.

■ СТРУЈА
Уредна испорука електричне енергије.

■ ВОДА
Није било прекида у испоруци воде потрошачима.

Рогатичанин Мишо Сорак у деветој деценији обавља сеоске послове

Рад једини рецепт за дуговјечност

Мене живот није мазио, али се никада нисам предавао и клонуо духом. Најбољи лијек за сваку бригу је рад, од којег никада нисам бјежао, каже Мишо Сорак

ПИШЕ: СРЕТЕН МИТРОВИЋ
krozrs@glassrpske.com

РОГАТИЦА - Ако радник радећи дневно осам часова за 40 година заради пензију, онда сам их ја зарадио најмање четири, а можда и више. Иако не примам ни паре, захваљујући раду успио сам да доживим дубоку старост у здрављу и весељу.

Овако почиње своју животну причу старина Мишо Сорак из села Шене Крене код Рогатице, који ће 4. маја ове године закорачити у деведесету годину. Старина Мишо каже да не постоји неки посебан рецепт за дуговјечност. Сматра да сваки човјек може сам себи учинити живот слађим, али и горчим.

- Мене живот није мазио, али се никада нисам предавао и клонуо духом. Чак и у најтежим тренуцима волио сам пјесму и шалу и нисам дозволио да туга буде јача од мене - рекао је Мишо.

Он каже да је најбољи лијек за сваку бригу рад, од којег никада није бјежао. Присјећа да је још као дијете ишао на њиву и обављао све сеоске послове, чак и оне најтеже.

- У нашој кући се увијек касно лијегало, а рано устајало. Ја сам био најстарије дијете у породици, па сам морао помагати родитељима, јер је требало нахранити браћу и сестре. Нисам се бојао посла, па сад имам снаге као младић - у шали каже Мишо.

Мишо Сорак

ФОТО: С. МИТРОВИЋ

Прича да је волио и књигу. Завршио је основну школу и био одличан ученик.

НИКАДА није ишао љекарима

- Отац, је као и сви сељаци у то вријеме, живио веома скромно. Није могао да ме шаље на даље школовање и ја настависх оно што је и он радио - орати њиве и косити ливаде - присјећа се Мишо.

Каже да је косио више туђе него своје ливаде. Мишин отац имао је 16 дунума земље, а он сада има више од три стотине.

За овог старину комшије кажу да је узоран домаћин. У његовом тору и штали је више од 40 оваца и шест крава, а у вођњаку је више хиљаду стабала шљива, крушака и јабука.

- Никада нисам пушио и нисам се опијао, али на залогају нисам штедио. Волио сам увијек појести здраву сељачку храну, воће чим устанем. Због тога љекари и данас за мене не знају - прича Сорак.

КРАЉЕВ ВОЈНИК

- Краљеву војску одслужио сам непосредно пред Други велики рат. Позиву на устанак 1941. одазвао сам се међу првима у Гучеву, али сам на подјели, марта 1942, стао уз оне који су се борили за Краља и отаибину. Нисам упрљао руке и послије рата наставио сам да радим оно што сам највише знао, обрађивати земљу - каже Мишо Сорак.

Удружење здравствених радника региона Добој

Оснива се нова комора

ДОБОЈ - Медицинари треба да буду јединственији и одлучнији у рјешавању својих проблема, речено је на сједници Скупштине здравствених радника региона Добој.

У протеклом периоду Удружење се бавило углавном организовањем традиционалних манифестација као што су "Мајски сусрети здравствених радника", "Дани сестринства" и друге.

- Највећи проблеми у досадашњем раду били су наше нејединство, несарадња. Имам осјећај да је Добој био као нека тампон зона између источног и западног дијела Српске. Ми не желимо да будемо то, већ хоћемо сарадњу на основу договарања и транспарентност у раду. Само на тај начин можемо да остваримо своје циљеве - рекла је новоизабрана предсједница Удружења здравствених радника Дана Грбавац.

ДОДАТНО образовање медицинских сестара

Она је истакла да је жеља новог руководства да Удружење медицинских сестара и техничара подигну на виши ниво и оснују и комору.

- Тражићемо да у ресорном министарству имамо нашег представника, једну сестру, на нивоу Републике Српске, да заступа наше интересе, што нам припада и по закону - истакла је Дана Грбавац. Велика пажња биће посвећена и додатном образовању и усавршавању медицинских сестара.

Сл. П.

Удружење

Удружење дјелује на подручју девет општина добојског региона: Добоја, Теслића, Дервенте, Брода, Модриче, Шамца, Петрова, Вукосавља и Пелагићева. Бројно је, јер има готово 2.000 чланова.

За рад челиначких политичких партија 20.000 КМ

ЧЕЛИНАЦ - Из овогодишњег буџета општине Челинац за рад политичких партија које су изборише мандате у локалној Скупштини биће издвојено 20.000 КМ. Износ ће бити подијељен сразмјерно броју одборника, па ће СНСД-у од укупног износа припасти близу 7.000 КМ. СДС-у припашће око 3.800 КМ, ДНС-у 3.130 КМ, ПДП-у и СП-у по 1.850 КМ, а СРС-у РС и НДС-у по 1.210 КМ. СО Челинац чини десет одборника СНСД-а, пет СДС-а, четири ДНС-а, по два ПДП-а, СП-а, те по један из СРС РС и НДС-а. Б. М.

ФОТО: Б. МАКСИМОВИЋ

Трговци се буне због забране рада

Због негодовања трговаца о скраћеном радном времену

Одлука о раду поново пред одборницима

Тренутно је у Челинцу у моди регистрација драгстора, јер њима радно вријеме није ограничено. Међутим, они не раде цијелу ноћ, него само другу смјену када је малим трговинама забрањен рад, каже Цвијановић

ПИШЕ: БОРО МАКСИМОВИЋ
krozre@glassrpske.com

ЧЕЛИНАЦ - Одлука о скраћеном раду трговинских радњи у Челинцу недјељом и за вријеме празника, коју је Скупштина општине усвојила прије нешто више од два мјесеца, поново ће се наћи на дневном реду наредног засједања локалног парламента.

Власник трговачке радње "Бадем" Жељко Цвијановић је рекао да је највећи проблем са одлуком која ограничава радно вријеме недјељом и празником, "изигравање" те исте одлуке што толеришу надлежне општинске службе.

- Тренутно је у Челинцу у моди регистрација драгстора, јер њима радно вријеме није ограничено. Немам ништа против драгстора, али нека онда раде цијелу ноћ, као што треба, а не само другу смјену недјељом и празником када је малим трговинама забрањен рад - каже Цвијановић. Он је истакао да запошљава четири раднице, а док је било посла, било их је и више.

На посљедњој сједници СО одборник ДНС Зоран Спасојевић протестовао је што у дневни ред није уврштен приједлог за измјену Одлуке о забрани рада послије 13 часова трговинских објеката недјељом и празником, иако је испоштована предвиђена процедура.

ПОКРЕНУТА петиција трговаца

- Покренули смо петицију коју су потписала 34 власника трговина, или 95 одсто снабдјевача Челинца прехрамбеним артиклима, међу којима су сви значајнији трговински објекти. Тражимо да се у зимском периоду недјељом дозволи рад до 16, а у љетном периоду до 20 часова. Забрана рада је права катастрофа, јер су за то вријеме 63 привредна субјекта затворена, а око 150 радника је отишло на Биро рада - рекао је Спасојевић.

Начелник Одјељења за привреду и друштвене дјелатности Бранимир Милинковић је потврдио да су у посљедња два мјесеца 63 привредна субјекта у Челинцу одјавила дјелатност, међу којима је 14 трговинских радњи.

- Мислим да је на престанак рада ових субјеката више утицала фискализација, него забрана рада недјељом и у дане празника, чиме се жељело изаћи у сусрет радницима да остваре право на слободан дан у седмици - каже Милинковић.

Одјава

Према подацима општинског Одјељења за привреду и друштвене дјелатности, у Челинцу је у посљедња два мјесеца дјелатност одјавило 14 трговачких, по 13 угоститељских и занатских радњи, 12 аутопревозника, осам таксиста и три ситна предузетника.

Глумачка постава Позоришта Приједор припрема представу

Премијера "Шта је собар видио"

ПРИЈЕДОР - Глумачка постава Позоришта Приједор у четвртак, 5. марта премијерно ће извести представу "Шта је собар видио" Џоа Ортона у режији Александра Пејаковића, најавио је јуче на конференцији за новинаре директор ове позоришне куће Зоран Барош.

Ово је дипломска представа студената режије на Академији у Бањој Луци.

- Овај комад театролози сматрају најбољим дијелом Џоа Ортона и дијелим њихово мишљење, јер заплет није одмах сумиран, али његове комплексне сложености утичу на драмску структуру - истиче редитељ представе Александар Пејаковић.

ПРЕДСТАВА студента режије

Он је додао да се радња одвија у приватној лудници, чији власник заводи своје пацијенте лијечећи тако своје фрустрације, а ту су и проблеми у браку и у друштву.

- Ми се овдје бавимо темом лудила као одговором на репресивно друштво у којем живимо, истакао је Пејаковић и додао да је комад написан 1967. године, чије извођење Џо Ортон није доживио.

Гостујућа глумица Раденка Шева која игра рђу Прентис изразила је задовољство што игра у дипломској представи, додајући да је рад на представи био и тежак и занимљив јер је у питању комедија. Александар Стојковић игра инспектора, доктора Ренса, који долази у контролу на клинику.

- У току цијеле провјере показује се да је тај доктор луђи од свих на клиници и комад се као потпуни "црњак" завршава не карактеристичним за водвиљ и надам се да ће бити занимљив публици, рекао је Стојковић. С. Т.

КРАЈИНА

Прољетна сјетва у Костајници

Биће засијано 745 хектара земљишта

КОСТАЈНИЦА - У прољетној сјетви у општини Костајница биће засијано 745 хектара обрадивог земљишта, а воћњацима и виноградима 763 хектара, изјавио је виши стручни сарадник за пољопривреду и водопривреду општине Костајница Мирослав Стијак.

- Основна култура је кукуруз, којом би требало да буде засијано 550 хектара сјетвених површина, јарим житима 62, крмним биљем 124, поврћем 7,6, док би уљарице требало да буду засијане на једном хектару - рекао је Стијак, преноси Срна.

Он је навео да се за регрес за прољетну сјетву у овој општини пријавило 309 регистрованих пољопривредних произвођача.

Стијак је рекао да су за регрес за одржавање и заштиту воћњака и винограда пријављене површине од 17,8 хектара.

Он је истакао да ће у прољетној сјетви бити регресирана минерална ђубрива и нафта, али да још нема података о томе колико ће износити регрес. С. С.

Омладински савјет у Милићима

Потребно више културних манифестација

МИЛИЋИ - Од оснивања Омладинског савјета општине Милићи, прије тачно шест година, па до данас, у Милићима готово да није било манифестације за младе, а да у њеној организацији није учествовала и та омладинска асоцијација.

- Изградили смо игралиште за одбојку на пијеску, опремили смо Омладински центар тако да милићка омладина има солидне услове за забаву и друге корисне активности, помагали организације инвалида и сиромашне, организовали бројна студијска путовања и предавања... Три генерације омладинаца су боравиле у Њемачкој да би видјели како тамо функционишу омладински центри и те примјере добре праксе пренијели смо овдје у Милићe - рекао је члан Омладинског савјета Стефан Милић.

Предсједник Омладинског савјета Синиша Шешлија истиче да је највећи проблем недостатак културних и музичких догађаја.

- Омладински савјет покушава да стање поправи онолико колико може, али без подршке шире заједнице неће бити значајнијих резултата - рекао је Шешлија. Г. П.

ФОТО: Г. ПЕРИЋ

Приједор

ПОЛИЦИЈА
Забиљежена два кривична дјела. Није било саобраћајних несрећа.

ХИТНА ПОМОЋ
Хитну љекарску помоћ затражило 45 пацијената.

СТРУЈА
Уредно снабдијевање струјом.

ПОРОДИЛИШТЕ
Рођена три дјечака.

ВОДА
Снабдијевање водом уредно.

Мркоњић Град

СТРУЈА
Мањих кварова било је на нисконапонској мрежи па је долазило до прекида у напајању струјом неких потрошача.

ВОДА
Снабдијевање града водом уредно.

ПОРОДИЛИШТЕ
Није рођена ниједна беба.

ПОЛИЦИЈА
Забиљежена су три кривична дјела. Догодиле су се двије саобраћајне несреће, које су за посљедицу имале материјалну штету.

Козарска Дубица

ВОДА
Уредно снабдијевање водом.

ПОЛИЦИЈА
Јани ред и мир нарушен је два пута. Догодила се једна саобраћајна несрећа.

СТРУЈА
Уредно снабдијевање града струјом.

ХИТНА ПОМОЋ
Хитну љекарску помоћ затражио је 41 пацијент.

ИСТОК СРПСКЕ

Осман Суљић

Милион марака за водовод

СРЕБРЕНИЦА - Свјетска банка издвојила је милион марака за обнову стамбених зграда и реконструкцију градског водовода у Сребреници, тако да ће ускоро бити расписани тендери за избор извођача радова који крајем априла треба да уђу у посао, саопштио је начелник ове општине Осман Суљић.

Он је након јучерашњег разговора са представницима Свјетске банке прецизирао да је 450.000 КМ намијењено за санацију и спољње уређење пет стамбених зграда у центру Сребренице, а 550.000 КМ утрошиће се за уређење водозахвата сребреничког водовода у Зеленом Јадру, набавку нових уређаја за пречишћавање воде и уређење резервоара и објекта за филтрирање воде.

- Постигли смо договор са представницима Свјетске банке да ће нам по завршетку ових радова одобрити средства за реконструкцију и замјену дијела цјевовода на градском водоводу, као и за његово проширење на шире подручје Поточара - рекао је Суљић. К. Ћ.

Група грађана из Новог Сада

Пакетићи за 100 ученика

ЗВОРНИК - У Подручном одјељењу челопечке Основне школе "Десанка Максимовић" у Јардану код Зворника јуче је представница Неформалне групе грађана из Новог Сада Гордана Божовић за стотину ученика уручила пакете школског и прибора за личну хигијену, чија је појединачна вриједност 40 марака.

Божовић је рекла да је дошла на идеју да покрене ову акцију којој су се путем Интернета одазвали људи који су некад живјели у БиХ, Србији, Хрватској, а сада живе у другим државама.

Директор школе "Десанка Максимовић" Радослав Перић истакао је захвалност школе, нарочито дјеце која су добила поклоне, оцијенивши да сусрети ове врсте радују основце. С. С.

Фоча

ПОЛИЦИЈА
Није било кривичних дјела, ни нарушавања јавног реда и мира.

ПОРОДИЛИШТЕ
Рођена три дјечака и дјевојчица.

СТРУЈА
Уредно снабдијевање струјом.

ВОДА
Уредно снабдијевање водом.

Зворник

ПОЛИЦИЈА
Забиљежена су три кривична дјела. Јавни ред и мир је једном нарушен и догодиле су се двије саобраћајне несреће.

СТРУЈА
Мјештани насеља Борићи били без струје због интервенције на мрежи.

ВОДА
Без воде били потрошачи из улица Светог Саве, Вука Караџића и Карађорђеве због квара на водоводној мрежи.

Сребреница

ХИТНА ПОМОЋ
У Хитној служби Дома здравља прегледана су два пацијента.

ПОРОДИЛИШТЕ
Рођена три дјечака и дјевојчица.

СТРУЈА
Уредно снабдијевање струјом.

ВОДА
Вода није за пиће.

Отворење риболовне сезоне 1. марта

РОГАТИЦА - Овогодишња риболовна сезона биће отворена у недјељу 1. марта на Ракитници код истоименог села недалеко од Рогатице.

То је договорило Спортско-риболовно удружење "Берег" из Рогатице на годишњој извјештајно-изборној скупштини.

Ово удружење окупља 135 чланова, а како кажу, отворење ће бити још једно у низу лијепих дружења у коме ће најмање страдати рибе у Ракитници и Берегу. С. М.

Најприје искључују правна лица

ФОТО: ГЛАС СРПСКЕ

Акционарско друштво "Водовод и комуналије" из Зворника

Искључују дужнике са водоводне мреже

Сви наши позиви нису имали никакав ефекат у смислу да се степен наплате побољша и самим тим наше финансијско стање поправи. Због тога смо предузели овај други корак, искључења, казао Томић

ПИШЕ: СЛОБОДАНКА САВИЋ
krozrs@glassrpske.com

ЗВОРНИК - Акционарско друштво "Водовод и комуналије" почело је да са водоводне мреже искључује дужнике, јер је због дуговања корисника према овом предузећу у питање доведено његово даље функционисање.

Директор предузећа Јован Томић рекао је да је наредба о искључењима ступила на снагу јуче, јер дотадашњи позиви корисницима да измире дуговања н и с у уродили плодом.

- Сви наши позиви нису имали никакав ефекат у смислу да се степен наплате побољша и самим тим наше финансијско стање поправи. Због тога смо предузели овај други корак, искључења. То је непопуларна мјера, али ми морамо наћи начин како да опстанемо - казао је Томић.

ПЕНЗИОНЕРИ уредне платише

Он је истакао да најприје искључују правна лица, и то она са два - три запослена радника, попут самосталних трговинских радњи, гдје штету неће трпјети шира заједница.

- Касније ћемо почети и са искључењима већих предузећа, а потом и физичких лица - рекао је Томић који је истакао да око 80 одсто правних лица имају дуговања према овом предузећу.

Он је нагласио да су у "Водоводу и комуналијама" предузели све кораке како би ниво услуга побољшали, као и да су спремни да саслушају све примједбе и учине све да их отклоне, али да ово предузеће мора од нечега да живи.

- Ми смо у ситуацији да због ових дуговања не можемо да измиримо своје обавезе за струју, оне по репрограму и друге и заиста смо доведени у тешку ситуацију - истакао је Томић.

Он је нагласио да са мреже искључују вишемјесечне дужнике и спремни су на сваку врсту договора око њиховог измиривања дуга, али нису спремни да услуге пружају бесплатно.

Томић је нагласио да су најредовније платише они који имају најнижа примања као што су пензионери.

Дуговања

Томић је нагласио да је степен наплате у прошлом мјесецу био испод 50 одсто, те да правна лица дугују око 600.000 марака, а физичка око 1.500.000 марака.

Сједница Скупштине општине Фоча

Одгођена расправа о буџету

ФОЧА - Начелник општине Фоча Здравко Крсмановић, на јучерашњој сједници СО, расправу о извршењу буџета помјерио је за мартовску сједницу, што је изазвало бурне реакције одборника.

Жучну расправу изазвао је приједлог одлуке о измјенама пословника Скупштине, који је израдила Комисија за прописе, а на који су уложени бројни амандмани.

Посебно су критиковани чланови предложеног пословника, по којима ће одборник у расправи убудуће, умјесто десет минута, моћи да говори једном, најдуже пет минута, а скраћене су и реплике на један минут.

Пооштрене су и мјере против учесника у дискусији који вријеђају, прекидају или на било који други начин ометају рад Скупштине.

ПООШТРЕНЕ мјере учесника у дискусији

- Демократија није одузимање ријечи и ускраћивање права одборнику да говори, него је то увод у једноумље и оно што одговара начелнику и извршној власти - рекао је одборник СРС-а РС Зоран Николић.

Крсмановић је појаснио да је једини мотив предлагања новог пословника ефикасност рада Скупштине и спречавање опструкције.

На сједници парламента су разматрани и извјештаји о раду општинских инспекција, иницијативе одборника, те информација о Националном парку "Сутјеска" Тјентиште. Д. Т.

Именовани начелници одјељења

ИСТОЧНО САРАЈЕВО - Одборници Скупштине града Источно Сарајево су на јучерашњем наставку конститутивне сједнице, која је прекинута 24. фебруара, за вршиоца дужности начелника Одјељења за финансије изабрали Ненада Ристовића, за општу управу, привреду и друштвене дјелатности Мирјану Станишић, а за просторно уређење, саобраћај и стамбено-комуналне послове Милорада Катића, јавила је Срна.

Зашто су незадовољни дрвопрерађивачи у општини Соколац

Цијена обловине камен спотицања

Већ десетак година трпимо нелојалну конкуренцију, јер купујемо најскупље трупце. То није само наш проблем, него и проблем цијеле општине, истакао Бране Витомир

ФОТО: Б. ГАЈЕВИЋ

Дрвопрерађивачи желе боље услове пословања

ПИШЕ: БРАНКО ГАЈЕВИЋ
krozrs@glassrpske.com

СОКОЛАЦ - Дрвопрерађивачи са подручја општине Соколац истичу да нису у равноправном положају у односу на друга предузећа из ове области у Републици Српској. Они упозоравају да је цијена трупаца, због постојања централног стоваришта, у Сокоцу већа за 12 марака по кубном метру.

Сличан проблем постоји и у Хан Пијеску. Власници дрвопрерађивачких капацитета на овом подручју кажу да централна стоваришта у овим општинама треба укинути, или их увести у свим шумским газдинствима у Републици Српској.

- Већ десетак година трпимо нелојалну конкуренцију, јер купујемо најскупље трупце. То није само наш проблем, него и проблем цијеле општине - рекао је предсједник Управног одбора Удружења дрвопрерађивача "Романија" Бране Витомир.

ЦИЈЕНА
трупаца већа за 12 марака

Руководство општине Соколац одржало је састанак са дрвопрерађивачима са овог подручја, настојећи да им помогне да добију услове за рад и пословање који важе и за друге.

- Од надлежних у Влади Републике Српске и Јавном предузећу шумарства "Шуме Републике Српске" тражићемо да озбиљно размотре овај проблем и да се нађе рјешење. За нашу привреду је веома важно да се дрвна индустрија развија и да се битно повећа степен финализације - каже начелник општине Соколац Душан Ковачевић.

Он очекује да ће се наћи рјешење за ово, а и друга питања у вези са односима између дрвопрерађивача и "Шума Републике Српске", која су у надлежности Надзорног одбора тог предузећа, односно Владе Републике Српске.

Удружење дрвопрерађивача "Романија" Соколац има 34 члана. Они запошљавају око 480 радника. Прије нешто мање од годину дана покренута је производња и у предузећу "Нова Романија", које је настало након проведеног стечаја у бившем комбинату дрвне индустрије "Романија" и у коме сада ради 120 радника.

САВЕЗ

Са закључцима своје Скупштине недавно се огласио и Савез удружења дрвопрерађивача сарајевско-романијске и горњедринске регије. Тим закључцима се, између осталог, тражи да се цијене дрвних шумских сортимената врате на ниво прије поскупљења, да се створе јединствени услови набавке трупаца на цијелој територији Републике Српске, те да се уговори о набавци сировине склапају на период од три и више година.

У Палама разматрани пројекти Ауто-мото друштава Српске

Ускоро сателитско праћење

ПАЛЕ - Средњорочним планом развоја Ауто-мото савеза Републике Српске (АМС РС) планирана је реализација више пројеката, чији је заједнички циљ да се постигне што већа ефикасност у дјеловању и пружању помоћи возачима у свим приликама.

Ово је истакнуто на јучерашњем састанку секретара ауто-мото друштава у Српској, који су на скупу у Палама разматрали приједлог овог документа.

ЦИЉ
обезбиједити функционалну инфраструктуру

Генерални секретар АМС РС Никола Манојловић рекао је да је крајњи циљ развојног плана да сва ауто-мото друштва у Српској у блиској будућности посједују функционалнију инфраструктуру, а све са жељом да се на квалитетнији начин помогне грађанима.

- Уводимо сателитско праћење наших возила, тако да у сваком тренутку можемо знати гдје се налазе. То нам омогућава оптимално командовање путем службе 1285, које подразумијева и ефикасност у смислу да се на потребно мјесто стигне што прије и без дужег чекања пружи квалитетна услуга - казао је Манојловић.

Он је истакао да АМС РС располаже капацитетима за ефикасно дјеловање, јер има 17 мобилних центара, као и шест база, које представљају виши ниво организовања са већим бројем возача и могућностима услуге, а које су стациониране у Бањој Луци, Приједору, Бијељини, Добоју, Фочи и Требињу.

С. Ш.

ИСТОЧНО САРАЈЕВО

Јавна расправа у Сокоцу

Потребан бољи закон о ловству

СОКОЛАЦ - У организацији Министарства пољопривреде, шумарства и водопривреде Републике Српске, у Сокоцу је одржана јавна расправа о Нацрту закона о ловству, у којој су учествовали представници ловачких удружења и шумских газдинстава са подручја сарајевско-романијске и горњедринске регије. Помоћник министра Ранко Козомара рекао је да је Народна скупштина Републике Српске закључила да се донесе нови закон о ловству, како би се ова област ускладила са захтјевима одговарајућих међународних и регионалних стандарда. Виши стручни сарадник из области ловства у Министарству, Миланка Јовановић истакла је да је дивљач добро од посебног интереса у својини Републике Српске, којим газдује ресорно министарство. Према ријечима секретара Ловачког савеза Драгана Павловића, ловци, којих у Републици Српској има 20.000, веома су заинтересовани да законска рјешења којима се уређује област ловства буду што квалитетнија.

Током јавне расправе у Сокоцу изнесено је и много примједби на нацрт закона. Чула су се и мишљења да су рјешења из актуелног Закона о ловству квалитетнија од оних која се нуде Нацртом новог закона.

Б. Г.

Откуп млијека у Палама

Пуније цистерне

ПАЛЕ - Од паљанских индивидуалних пољопривредних произвођача у прошлој години је откупљено готово 570.000 литара млијека, што указује да се у овом сегменту константно биљеже видљиви помаци.

Према процјенама, у односу на 2007. годину откупљене количине млијека више су него удвостручене.

- Мљекара "Милкос" из Сарајева откупила је лани више од 430.000, а "Драмон" из Мокрог око 120.000 литара млијека, док је соколачка "Латеа" преузела од овдашњих произвођача петнаестак хиљада литара млијека. То су изузетни подаци, ако се има на уму чињеница да је организовани откуп млијека почео у прољеће 2007. године, када су уведене и озбиљније подстицајне мјере за овај вид пољопривредне производње - кажу у општинском Одјељењу за привреду и друштвене дјелатности.

Какви су помаци остварени, илуструје и податак да је само сарајевска мљекара "Милкос" лани откупила око 340.000 литара млијека више него у периоду од маја до децембра 2007. године.

С. Ш.

ФОТО: ГЛАС СРПСКЕ

Пале

ПОЛИЦИЈА
Нису забиљежена кривична дјела ни прекршаји у области јавног реда и мира, а није било ни саобраћајних несрећа.

СТРУЈА
Напајање је уредно, нема пријављених кварова, као ни најављених планских искључења струје.

ВОДА
Снабдијевање потрошача водом је уредно.

ХИТНА ПОМОЋ
У Служби хитне помоћи паљанског Дома здравља прегледано је пет пацијената.

Источно Сарајево

ПОЛИЦИЈА
Није било кривичних дјела, а јавни ред и мир нарушен је два пута. Догодиле су се двије саобраћајне несреће.

СТРУЈА
Напајање електричном енергијом је уредно.

ВОДА
Снабдијевање водом је уредно.

ПОРОДИЛИШТЕ
У Клиничком центру Касиндо рођена су два дјечака.

Б. Г.

Бизнис

Дуванска индустрија Кубе на удару кризе

ХАВАНА - Глобална криза и ширење закона о забрани пушења у свијету, доводе до смањења потрошње кубанских цигара, популарних "кубанки" или "кастровки", које се сматрају најбољим у свијету, јавио је Танјуг.

Прошла година је завршена падом продаје од више од три одсто, односно зарадом од 390 милиона долара, а у фирми "Хабанос", дистрибутеру кубанских цигара, очекују "веома тешку 2009. годину".

Берза Сарајево

ЗВАНИЧНА КОТАЦИЈА

Дионичко друштво	Средњи курс	Промет дионица	Вриједност
БОСНАЛИЈЕК Д.Д. САРАЈЕВО	10.91	-0.63	10,491.18

КОТАЦИЈА ФОНДОВА

Дионичко друштво	Званични курс	Промет дионица	Вриједност
ИФ „БИГ ИНВЕСТ. ГР.„ Д.Д. САРАЈЕВО	3.24	-4.99	2,593.00
ИФ „КРОБИХ ФОНД„ Д.Д. МОСТАР(К1)	4.25	-4.92	212.50
ИФ МИ ГРОУП ДД САРАЈЕВО	4.37	-5.00	218.50

СЛУЖБЕНО БЕРЗАНСКО ТРЖИШТЕ

Дионичко друштво	Званични курс	Промјена курса	Вриједност
БАЗНА ХЕМИЈА Д.Д. ВИТКОВИЋИ	2.65	-8.62	132.50
БХ ТЕЛЕКОМ Д.Д. САРАЈЕВО	17.23	-3.90	46,615.28
ТП ДЦ САРАЈЕВО ДД САРАЈЕВО	35.00	-55.13	2,380.00
ЕНЕРГОИНВЕСТ Д.Д. САРАЈЕВО	6.47	-4.91	17,512.57
ЕНЕРГОИНВЕСТ ТАТ Д.Д. САРАЈЕВО	1.76	35.23	5,290.15
ФАБРИКА ДУХАНА САРАЈЕВО ДД САРАЈЕВО	68.75	-2.41	29,879.35
ХИДРОГРАДЊА Д.Д. САРАЈЕВО	3.80	0.26	380.00
ЈП ЕЛЕКТРОПРИВРЕДА ХЗХБ МОСТАР	30.00	19.62	2,990.00
ЈП ЕЛЕКТРОПРИВРЕДА БИХ ДД САРАЈЕВО	24.28	-2.53	48.56
КТК ВИСОКО ДД ВИСОКО	0.30	-50.00	3.00
МАЈЕВИЦА ДД СРЕБРЕНИК У СТЕЋАЈУ	3.00	0.00	312.00
РУДНИК СОЛИ ТУШАЊ ДД ТУЗЛА	8.64	1.66	14,223.86
РУДНИК ЖЕЉЕЗНЕ РУДЕ Д.Д. ВАРЕШ	0.95	0.00	266.00
ШИПАД КОМЕРЦ ДД САРАЈЕВО	6.86	-4.88	3,400.80
СИПОРЕКС Д.Д. ТУЗЛА	29.00	11.54	870.00
СТАНДАРД ДД САРАЈЕВО	13.00	0.00	13,000.00
ТЕМПО-ВРАНИЦА Д.Д. МОСТАР	6.00	0.00	600.00
УНЕВИТ Д.Д. КОЊИЦ	2.00	-31.03	1,582.00
ВРАНИЦА Д.Д. САРАЈЕВО	54.00	-9.53	54.00

"Дојче пост"

Лоше пословање

БЕРЛИН - "Дојче пост" највећи европски поштански оператер, извијестио је јуче о квартално губитку, који је настао првенствено због пада волумена испорука у вријеме глобалне рецесије, објавио је poslovni.hr.

Нето губитак четвртог тромјесечја износио је 3,16 милијарди евра или 2,62 евра по дионици.

"Џенерал моторс"

Изгубљено 9,6 милијарди долара

ДЕТРОИТ - Амерички аутомобилски гигант "Џенерал моторс", јуче је саопштио да има 9,6 милијарди долара велик губитку у четвртом кварталу прошле године, због чега извршни директор Рик Вагонер намјерава да од владе затражи додатну помоћ, објавио је poslovni.hr.

ЧЕЗ и J&T

Купују "Мибраг" за 404 милиона евра

ПРАГ - Чешка енергетска група ЧЕЗ и финансијска група J&T, објавили су јуче да су договорили куповину њемачке рударске компаније "Мибраг" за 404 милиона евра, објавио је портал banka.hr.

ФОТО: РОЈТЕРС

Краљевска банка Шкотске забиљежила историјски губитак

Већина свјетских финансијских институција у кризи

Банке забиљежиле милионске губитке

Финансијске институције широм свијета све интензивније покушавају да пронађу начине за санацију својих огромних губитака. Већина банака затражила помоћ државе

ЛОНДОН, ЊУЈОРК - Финансијске институције широм свијета све интензивније покушавају да пронађу начине за санацију својих огромних губитака, при чему су многе од њих присиљене да затраже помоћ од финансијских власти, а неке можда и неће успјети да опстану у садашњем облику, пише business.hr.

Амерички осигуравајући конгломерат AIG у преговорима је с властима о свом радикалном реструктурисању, које иде у смјеру његовог контролисаног раздвајања. "Фајненшл тајмс" јуче је објавио, да би Управни одбор AIG-а, у понедјељак могао да објави реструктурисање, којим би се конгломерат подијелио на три дијела, која би за сада остала под контролом државе у покушају да га спасе од стечаја.

То би могао да буде образац према којем би се и остале посрнуле финансијске групације, попут Ситигрупе, могле да доведу под државну контролу. У међувремену, "Волстрит журнал" пише, да је Ситигрупа близу споразума о повећању удјела америчке владе у свом власништву на 40 одсто.

ИНТЕНЗИВИРАНО реструктурисање банака

Пише и да Банка Америке жели да прода банку за приватно банкарство Првој републичкој банци, која је ушла у њено окриље након што ју је преузео Мерил Линч. Извршни директори Банке Америке разматрају продају имовине и пословања који не спадају у њихову основну дјелатност или се више не уклапају у њену стратегију.

Британска влада лансирала је нову шему за помоћ посрнулим банкама, којом ће обезбиједити више од 500 милијарди фунти вриједну, лошу имовину банака. У тој шеми учествоваће и Краљевска банка Шкотске (RBS), која је јуче саопштила да је имала нето губитак од 24,1 милијарде фунти у 2008. години, што је највећи губитак који је икада забиљежила нека британска компанија. RBS је већ у готово 70-одстотном власништву британске државе, након што је добила велику државну помоћ, а сада је најавила распродају великог дијела имовине .

Њемачка Дрезднер банка је лани имала губитак од 6,3 милијарде евра, због кризе, а негативни салдо пословања се само у посљедњем кварталу увећао на 3,9 милијарди евра.

Европска комисија

Европска комисија допустила је земљама чланицама Европске уније да национализују банке, које су толико оптерећене "покваренoм активом", да не могу више успјешно пословати. Национализација би, међутим, смјела бити тек крајњи излаз, када ништа друго више не може да помогне банкама да поновно посуђују новац привреди, умјесто да капитал чувају као заштиту од могућих даљњих губитака.

Руски "Гаспром" упозорио Украјину

Могућ прекид испоруке гаса

МОСКВА - Руски енергетски гигант "Гаспром", упозорио је да ће поново прекинути испоруку гаса Украјини 8. марта ако та држава не плати дуг од 400 милиона долара, јавила је Срна. Шеф финансија "Гаспрома" Андреј Круглов, изразио је на састанку борда директора, забринутост за могућности Украјине да плати фебруарски рачун, објавио је јуче лист "Комерсант".

- Ако не плате дуг од 400 милиона долара до 7. марта, онда ћемо 8. марта поново морати да прекинемо испоруку гаса Украјини - рекао је он.

Русија је прекинула испоруку гаса Украјини 31. децембра прошле године због неплаћених дугова и цијене гаса, што је изазвало најтежу енергетску кризу у Европи.

Двије стране потписале су нови споразум 19. јануара и "Гаспром" је обновио испоруке. Украјинска државна гасна компанија "Нафтогас", саопштила је да можда неће бити у стању да плати дуг "Гаспрому".

Свијет берза

FTSE 100 INDEX MEMBERS

Назив компаније	Цијена	Промјена
ROYAL BK SCOTLAN	27.6	4.5
ROYAL BK SCOTLAN	71.2	13.8
VODAFONE GROUP	126.6	6.5
BARCLAYS PLC	113.4	7.8
LEGAL & GEN GRP	43.5	8.6

DOW JONES INDUS. AVG MEMBERS

Назив компаније	Цијена	Промјена
BANK OF AMERICA	5.65	0.49
CITIGROUP INC	2.64	0.12
JPMORGAN CHASE	23.44	1.71
GENERAL ELECTRIC	9.26	0.25
PFIZER INC	13.19	0.11

Најављена нова отпуштања

МАДРИД, ФРАНКФУРТ - Јапански произвођач аутомобила "Нисан", постигао је договор са синдикалним званичницима у његовој фабрици у Барселони да отпусти 1.400 радника, због пада глобалне потражње, пренио је Танјуг.

Истовремено и највећа свјетска хемијска компанија BASF, саопштила је јуче да ће убрзати гашење постројења и да ће отпустити најмање 1.500 радника, након што је забиљежила први квартални губитак у посљедњих седам година.

Централна банка БиХ

Марка стабилна

Службени девизни курс валуте БиХ једна марка за 0,51 евро, односно један евро износи 1,95 КМ. За било какву промјену курса тренутно нема основа, нагласила Зијада Ковач

ФОТО: СИЛИЋ

Није повећана замјена марака за стране валуте

ПИШЕ: МАРИНА ЧИГОЈА
marinacigoja@glassrpske.com

БАЊА ЛУКА - У комерцијалним банкама у БиХ нема повећане потражње за еврима, јер је конвертибилна марка стабилна и нема разлога за било какав страх од пада њене вриједности, потврдили су у Централној банци БиХ.

- Код нас није дошло до повећане потребе за замјеном домаће валуте за евро или неку другу валуту као што је то случај на примјер у Хрватској, чији су грађани, према писању медија, због могућег слабљења куне похрлили у мјењачнице по евре - истакла је службеник за односе с јавношћу Централне банке БиХ, Зијада Ковач.

НЕМА страха од пада вриједности марке

Она је додала да је и поред свјетске економске кризе конвертибилна марка стабилна, те да нема разлога за било какав страх од пада њене вриједности.

Поред тога, да би се промијенио курс марке у односу на евро, било би потребно мијењати Закон о Централној банци БиХ, за шта према њеним ријечима, у тренутним околностима нема основа.

- Наиме, конвертибилна марка је Законом о Централној банци БиХ фиксним курсом везана за евро. Законом је утврђено да је службени девизни курс валуте БиХ једна марка за 0,511292 евра, односно један евро износи 1,955830 КМ. За било какву промјену курса тренутно нема основа - нагласила је Ковачева.

Регион

Посљедњих дана међу грађанима Хрватске завладала је права паника, па су због извјесног слабљења куне, мијењали домаћу валуту у евре. Хрватски медији извјештавају да су њиховом девизном тржишту и даље присутни снажни притисци на домаћу валуту. Слична ситуација је и у Србији гдје је динар посљедњих дана константно слабио у односу на евро.

Раст цијена нафте

Барел изнад 42 долара

СИНГАПУР - Цијена нафте јуче се уздигла изнад 42 долара за барел, пошто је вијест о мањем од очекиваног раста залиха петролеја у складиштима САД, подстакла оптимизам улагача да се колапс потражње можда успорава, пренијела је Бета.

Лака америчка нафта за априлске испоруке добила је 48 центи и продавала се по цијени од 42,98 долара за барел.

Министарство енергетике САД, саопштило је да су се залихе у складиштима америчких рафинерија повећале за 700.000 барела у трећој седмици фебруара.

Аналитичари су очекивали раст залиха од 2,25 милиона барела.

У Лондону, сјеверноморски брент је поскупио за 34 цента, на 44,63 долара за барел.

Добитник
ЗИФ Еуроинвестмент фонд а.д. Бања Лука

Цијена (КМ)	Промјена
4,00	0,25%

Губитник
Мркоњићпутеви а.д. Мркоњић Град

Цијена (КМ)	Промјена
1,77	-19,18%

Берза БЛ

СЛУЖБЕНО БЕРЗАНСКО ТРЖИШТЕ

Назив еминтента	Просјечна цијена	Промјена	Промет
Меридиан а.д. Бања Лука	1,10	-7,56	22.000,00
Бирач а.д Зворник	0,02	5,26	5.711,22
Хидроелектране на Дрини а.д. Вишеград	0,23	4,55	1.516,85
Тржница а.д. Бања Лука	1,09	0,00	1.430,08
Република Српска - стара девизна штедња	86,00	-0,09	874,45
Телеком Српске а.д. Бања Лука	0,96	1,26	631,20
Балкан инвестмент банк а.д. Бања Лука	92,79	0,10	463,95
Рафинерија уља а.д. Модрича	0,17	9,80	168,00
Жељезнице РС а.д. Добој	0,06	-9,52	28,50

ФОНДОВИ

Назив еминтента	Просјечна цијена	Промјена	Промет
ЗИФ Актива инвест фонд а.д. Градишка	4,05	0,00	0,00
ЗИФ Балкан инвестмент фонд а.д. Бања Лука	4,00	0,25	54.981,54
ЗИФ БЛБ - профит а.д. Бања Лука	3,50	0,00	0,00
ЗИФ Борс инвест фонд а.д. Бања Лука	3,15	0,00	0,00
ЗИФ Еуроинвестмент фонд а.д. Бања Лука	4,11	2,75	3.635,60
ЗИФ Инвест нова фонд а.д. Бијељина	0,06	0,00	0,00
ЗИФ Јахорина Коин а.д. Пале	1,44	0,00	0,00
ЗИФ Кристал инвест фонд а.д. Бања Лука	3,07	0,00	0,00
ЗИФ Полара инвест фонд а.д. Бања Лука	4,02	0,00	0,00
ЗИФ Привредник инвест а.д. Бања Лука	2,52	0,00	0,00
ЗИФ Униоинвест а.д. Бијељина	1,10	0,00	0,00
ЗИФ ВБ фонд а.д. Бања Лука	5,00	0,00	0,00
ЗИФ ВИБ фонд а.д. Бања Лука	2,95	0,00	0,00
ЗИФ Зептер фонд а.д. Бања Лука	3,25	0,00	0,00

Приватизација "Побједе"

Изјашњавање "Ост холдинга" до 20. марта

ПОДГОРИЦА - Њемачко-аустријском "Ост холдингу", који је доставио понуду за приватизацију "Побједе", биће остављен рок до 20. марта да се коначно изјасни о куповини већинског пакета акција најстарије црногорске новинске куће, саопштено је из црногорске Владе, јавила је Срна.

Платичево код Руме

Отварање фабрике робота

БЕОГРАД - У Платичеву близу Руме, данас ће почети радити фабрика роботских линија, у коју је компанија ICM до сада уложила више од милион евра. Директор ICM електроникса Драган Мићић, казао је агенцији Бета да је капацитет фабрике педесетак робота годишње.

Због преговора са банкама

"Делта" није испунила обавезе

ЉУБЉАНА - Београдска компанија "Делта холдинг" не испуњава финансијске обавезе за изградњу трговачког центра у спортском парку "Стожице" у Љубљани, рекла је за љубљански лист "Дневник" фирма "Греп", јавила је Бета.

У "Делти" су рекли да не одступају од пројекта и да тренутно преговарају са банкама о његовом финансирању због чега "Делта" није испунила обавезе према фирми "Греп".

KOMERCIJALNA BANKA AD BANJA LUKA

KURSNA LISTA

Kursevi iz ove liste primjenjuju se od 27. 2. 2009. godine.
Kursevi u konvertibilnim markama (BAM)

Zemlja	Oznaka za devize i efekt. valutu	Jedinica za devize	Kupovni za devize	Srednji za devize	Prodajni za devize
EMU	EUR	1	1.955830	1.955830	1.955830
Australija	AUD	1	0.995886	0.998382	1.000878
Kanada	CAD	1	1.228165	1.231243	1.234321
Hrvatska	HRK	100	26.414032	26.480233	26.546434
Češka R.	CZK	1	0.068857	0.069030	0.069203
Danska	DKK	1	0.261875	0.262531	0.263187
Mađarska	HUF	100	0.650270	0.651900	0.653530
Japan	JPY	100	1.556643	1.560544	1.564445
Litvanija	LTL	1	0.565032	0.566448	0.567864
Norveška	NOK	1	0.222253	0.222810	0.223367
Švedska	SEK	1	0.172383	0.172815	0.173247
Švajcarska	CHF	1	1.313942	1.317235	1.320528
Turska	TRY	1	0.904050	0.906316	0.908582
V. Britanija	GBP	1	2.188871	2.194357	2.199843
USA	USD	1	1.526319	1.530144	1.533969
Srbija	RSD	100	2.077809	2.083017	2.088225

Veselina Masleše 6, 78000 Banja Luka; Tel: 051/244-700 i 051/244-777. fax 051/244-710,
SWIFT: KOBBBA 22 E-mail: office@kombank-bl.com Web: www.kombank-bl.com

Хроника

Туча у кафани

ТРЕБИЊЕ - Након вербалне препирке, М. С. из Билеће у кафићу "Аполон", напао је и повриједио М. К., саопштено је јуче из Центра јавне безбједности Требиње.

- У току је истрага на документовању овог дјела и утврђивање стварних чињеница - рекли су у требињској полицији.

Н. Т.

Добој

Притвор нарко-дилерима

ДОБОЈ - Против Саше Видовића (27) из Добоја, у Окружном суду у Добоју, одређен је једномјесечни притвор због неовлашћене производње и промета опојних дрога, саопштено је из овог суда наводећи његове иницијале.

Он је ухапшен 24. фебруара у акцији добојске полиције "Градина" на сузбијању нарко-мафије. Током јучерашњег дана, у Тужилаштву је саслушано још девет особа ухапшених у оквиру ове акције. Саслушавани су у Добоју: Ален Мусић (34), Петар Гарић (23) Аднан Харић (23) Един Харић (28) Салко Хасукић (25) и супруга Унка Хасукић а у Дервенти: Милорад Тодорић (22), Тамара Пијетловић (22) и Јасмин Чавалич (26). До закључења овог броја "Гласа Српске", саслушање није било завршено. Протеклог викенда ухапшене су вође ове организоване групе препродаваца дроге Адмир Величанин и Драгиша Шуберт.

Н. Т.

Бања Лука

Кадић остаје у притвору

БАЊА ЛУКА - Против Есада Кадића (32) из Новог Града, који је оптужен за покушај убиства у бањолучком Окружном суду, продужен је притвор у којем се налази од 30. децембра прошле године.

Кадић је оптужен да је ударцима ножем покушао да убије суграђанина Горана Бланушу (26), којем је нанио тешке по живот опасне повреде. То се догодило 30. децембра око 21.30 часова у стану С. В. у Новом Граду. Блануша је послије повређивања пребачен у бањолучки Клинички центар гдје му је захваљујући брзој интервенцији љекара, спасен живот.

М. Д.

ЗАКУПЉЕН ПРОСТОР

СМИШЉЕНА НЕСРЕЋА

Предсједница Сената Високе школе за предузетништво и бизнис из Приједора на мети организованог криминала

Радници "Рено сервиса" из Бање Луке, открили су стране елементе у кочионом систему "рено" аутомобила, који вози предсједница Сената. Елементи о којима је ријеч, фирма "Рено" не уграђује у своје аутомобиле. Ти елементи су сигурни узрочници несреће. Њихово уграђивање је посао професионалног "штимера" ауто-несрећа.

Предсједница Сената је главни свједок у афери незаконитог лиценцирања високошколских установа и разобличавања организованог криминала у високом образовању Републике Српске. Да ли је то био покушај неутралисања свједока или нешто друго, показаће службена истрага. Истрагу воде службеници полиције из Бање Луке и Приједора, а и Интерпол је обавијештен о овом случају.

Мјесто пуцњаве

ФОТО: ГЛАС СРПСКЕ

Након напада и рањавања Алена Грбе у Сарајеву

Тројица у затвору, четврти у бијегу

Полиција трага за Амиром Пашићем званим Фаћо, којег је Грбо оптужио да је на њега пуцао. Због напада на Грбу ухапшени Еџевит Зекић, Алмер Инајетовић и Јасика Сулејман

ПИШЕ: НЕБОЈША ТОМАШЕВИЋ
ntomasevic@glassrpske.com

САРАЈЕВО - Сарајевска полиција ухапсила је држављана Србије Еџевита Зекића, Сарајлије Алмера Инајетовића и Јасику Сулејмана, због сумње да су напали и лакше ранили Алена Грбу (27) у сриједу, саопштено је из полиције у Сарајеву наводећи њихове иницијале.

Амир Пашић звани Фаћо, осумњичен да је пуцао на Грбу, још увијек је у бјекству.

"Глас Српске" сазнаје да је Грбо полицији изјавио да је на њега из пиштоља пуцао баш Пашић, са којим су се налазили Зекић, Инајетовић и Јасика. Након што су га ранили, испричао је Грбо, побјегли су у непознатом правцу.

Ален Грбо је рањен у лијеву ногу у сриједу око 17.45 часова на раскрсници улица Изнада Хрида и Хуремуша, иза зграде НТВ "Хајат" на Бистрику.

ГРБО рањен у ногу

Према ријечима очевидаца и становника насеља Бистрик, њихов комшија Ален Грбо кренуо је од куће, а на цести су га сачекала четворица младића. Чим је наишао, пуцали су према њему. Потом су се чули Грбини повици: "Што ми не пуцате у главу, што пуцате у ноге". Нападачи су потом побјегли низ улицу, гдје их је чекало возило. Грбо је позвао такси и одвезао се у болницу.

Портпарол Клиничког центра у Сарајеву Биљана Јандрић, изјавила је да је Грбо устријељен у лијеву поткољеницу и задржан је на ортопедији ради даљег лијечења.

Из Сарајевске полиције јуче је саопштено да су сви ухапшени предати у Одсјек за задржавање лица лишених слободе МУП-а Сарајевског кантона.

- Службеници полиције настављају рад на расвјетљавању наведеног кривичног дјела, као и проналаску особе П. А. - речено је у саопштењу полиције у Сарајеву.

Ален Грбо

ГРБО И ФАЋО

Повријеђени Ален Грбо је познат по томе што је заједно са Алмиром Пашићем званим Фаћо и Елвисом Хоџићем, био у друштву приликом пуцњаве на Башчаршији у септембру 2007. године. Тада су се сукобили припадници Пашићевог клана, у коме је био и Ален Грбо, те клана Мухамеда Али Гашија. У тој пуцњави рањени су Амир Касумић, Елвис Хоџић и један случајни пролазник, који је са породицом излазио из џамије.

ИЗ СУДНИЦЕ

Одгођено суђење за двоструко убиство

ПИШЕ: МЕХМЕД ДИЗДАР
mehmedd@glassrpske.com

БАЊА ЛУКА - Суђење Душану Гагићу (61) и Младену Поповићу (45) из Приједора, који су оптужени за двоструко убиство одгођено је у бањолучком Окружном суду за 12. март. Судија Олга Малешевић саопштила је да је разлог за одгоду јер Поповић није дошао на суђење.

Заједно са Гагићем и Поповићем, оптужен је и Александар Књегињић (48) против којег је кривични поступак издвојен и налази у бјекству. Са њима био је оптужен и Ђ. Д. из Приједора, који је у међувремену преминуо.

У оптужници се наводи да је Поповић, заједно за осталом тројицом оптужених, у ноћи између 30. и 31. марта 1994. године убио Рејхана Сикирића и његову супругу Разију у њиховој кући у улици Миће Рајлића у Приједору.

Прије тога разбили су стакло на улазним вратима и ушли у кућу Сикирића. Рејхана су убили наносећи му више прострелних рана из ватреног оружја по грудном кошу и бутини десне ноге. Разија је убијена хицима из ватреног оружја.

ПОПОВИЋ није дошао

Послије увиђаја у кући су пронађене чауре метака од пиштоља и пушке.

Поповић, Гагић, Књегињић и Ђ. Д. су у октобру 1994. године у бањолучком Основном суду били ослобођени оптужбе. Међутим, послије жалбе Тужилаштва у јануару 1996. године, Окружни суд је укинуо пресуду и вратио предмет Основном суду на поновно суђење.

У међувремену промијењена је надлежност па је отворен нови процес пред Окружним судом.

Провалници однијели алат

БИЈЕЉИНА - Непознате особе у ноћи између 24. и 25. фебруара из предузећа "Мост", власништво М. Л., украле су двије брусилице, два акумулатора и комплетну електронику за производњу бетона, саопштено је јуче из Центра јавне безбједности Бијељина. Полиција трага за починиоцима овог криминалног дјела. Н. Т.

Полиција 122

Лакташка полиција ухапсила особу са потјернице Основног суда Бања Лука

Иза решетака осумњичени за више тешких крађа

Милан Томић осумњичен да је током 2005. године провалио у више кафе-барова на подручју Лакташа. Против њега и С. С. из Лакташа, бањолучко Окружно тужилаштво подигло оптужницу 2006. године због више кривичних дјела

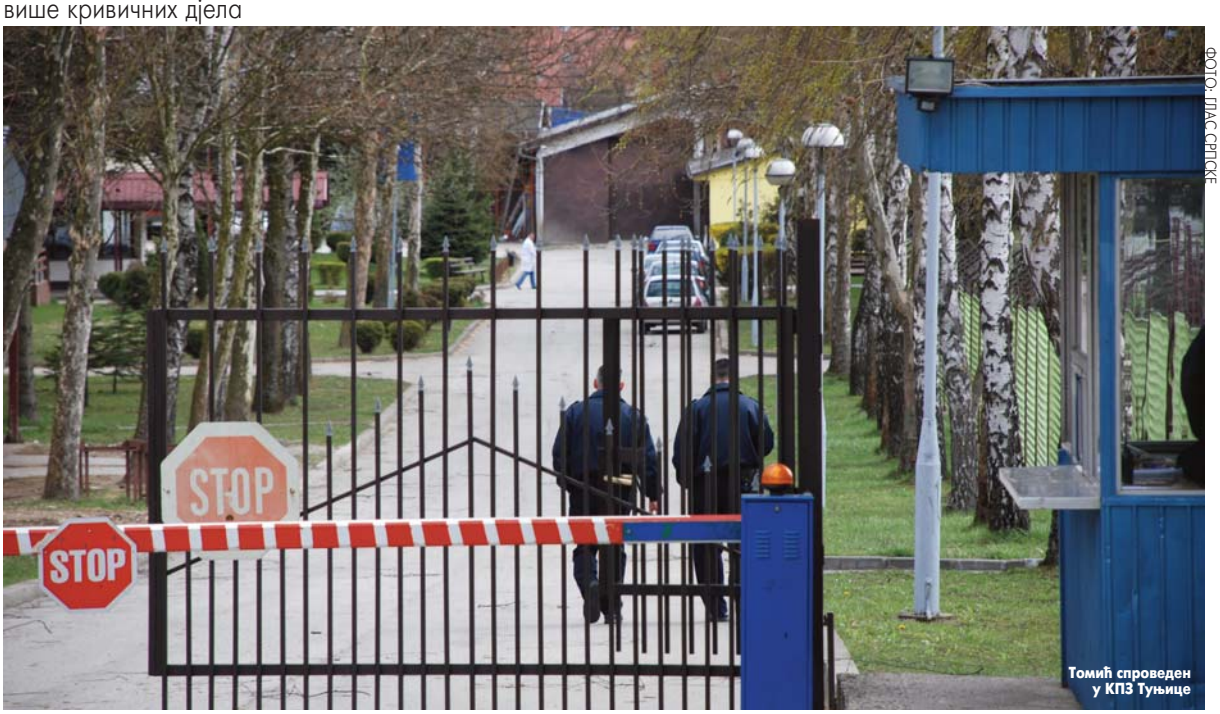

ФОТО: ГЛАС СРПСКЕ

Томић спроведен у КПЗ Туњице

ПИШУ: НЕБОЈША ТОМАШЕВИЋ
ntomasevic@glassrpske.com
МЕХМЕД ДИЗДАР
mehmedd@glassrpske.com

БАЊА ЛУКА - Лакташка полиција прекјуче је ухапсила Милана Томића (25) из Лакташа, за којим је Основни суд у Бањој Луци расписао централну потјерницу због тешке крађе, саопштено је из бањолучке полиције наводећи његове иницијале.

Томић је након саслушања предат Судској полицији, која га је одвела у Казнено-поправни завод на Туњицама, гдје је задржан у притвору.

ТОМИЋ учествовао у провали у кафе-бар "Порше"

Против Томића и С. С. (32) бањолучко Окружно тужилаштво подигло је оптужницу 2006. године због више кривичних дјела.

Сумњичи се за више крађа и провала. Сумња се да је 6. октобра 2005. године заједно са С. С. опљачкао је кафе-бар "Венеција" у Маглајанима код Лакташа, одакле су однијели 3.500 марака и робу у вриједности од 800 марака. "Венецију" је поново опљачкао и 17. октобра 2005. године, одакле је украо неколико пива "баварија".

Између осталог, учествовао је у провали у кафе-бар "Порше" у Петошевцима код Лакташа 17. октобра 2005. године, када су он и саучесници из слот апарата, узели 2.840 марака. Томић је хапшен и 18.4.2006. године због сумње да је починио крађу и угрозио сигурност Д. Д. из Прњавора.

Према подацима бањолучког Окружног тужилаштва, управо крађе и провале какве је починио Томић, најчешћа су пријављивана дјела.

Током прошле године, због крађа је Окружно тужилаштво Бања Лука водило истрагу против 575 лица. Тужилаштво је подигло 363 оптужнице против 363 лица, а суд је донио правоснажну пресуду за 296 лица. Казна затвора изречена је за 14 лица, а новчана казна за 47 лица и условне осуде за 235 лица.

Због тешких крађа 2008. године, Тужилаштво је водило истрагу против 535 лица, а суд је осудио 56 особа.

КРЕМЕНАДЛЕ

Милан Томић је заједно са С. С. у октобру 2005. године, између осталог, из кафе-бара "Милун" у Немањиној улици у Лакташима, украо девет кременадли и девет комада шишњевапа. У октобру исте године, опљачкао је и угоститељски објекат "Алабама" одакле је узео 50 марака.

Вијести

Шамац

Одузета пушка

ШАМАЦ - Полиција из Шамца је на основу наредбе Основног суда у Модричи претресла кућу и помоћне објекте Н. Д. (46) из Горње Слатине и од њега одузела полуаутоматску пушку без затварача и посуду звану наргила, за уживање опојне дроге. Сл. П.

Тешањ

Двоје тешко, а троје лако повријеђено

ТЕШАЊ - Двије особе М. М. и А. М. теже, а С. К. и И. М., С. Х. су лакше повријеђене у саобраћајној несрећи на регионалном путу Прњавор - Нови Шехер у мјесту Пиљужићи. Како је саопштено из полиције Зеничко-добојског кантона, сударили су се "рено" који је возио С. К. из Миљановаца и "опел корса", којим је управљала И. М. Н. Т.

Тузла

Ухапшен преварант

ТУЗЛА - Тузланска полиција ухапсила је прекјуче Нешада С. (35) из Градачца, због сумње да је од 2007. до 2009. године починио укупно 13 кривичних дјела, преноси Интернет портал "Tip.ba".

ФБиХ

За 24 часа 63 саобраћајне несреће

САРАЈЕВО - На основу извјештаја оперативних центара кантоналних МУП-ова, за 24 сата на подручју Федерације БиХ догодиле су се 63 саобраћајне несреће, у којима је седам особа теже, а 14 лакше повријеђено.

У ДВИЈЕ РИЈЕЧИ

Лажни полицајци на слободи

БАЊА ЛУКА - Након саслушања бањолучки лажни полицајци Марио М. (29), Нермин Х. (29) и Дејан П., пуштени су на слободу, саопштено је из ЦЈБ Бања Лука наводећи њихове иницијале.

- Против њих ће Окружном тужилаштву Бања Лука, бити поднесен извјештај за лажно представљање - речено је у саопштењу бањолучке полиције. Они су ухапшени 24. фебруара након дојаве грађана да у улици Краља Александра Првог Карађорђевића пијан полицајац заустављa возила. Код њих је пронађена полицијска униформа, пластични пиштољ и стоп таблица. Приликом претреса у кући Дејана П. полиција је пронашла и одузела више комада полицијских кошуља и једну полицијску јакну. "Глас Српске" сазнаје да је Дејан бивши полицајац. Т. Н.

Одузето 18 грама марихуане

СРБАЦ - Српска полиција привела је и саслушала М. К. (31) и М. М. (29), код којих је пронашла 18 грама марихуане, саопштено је из Центра јавне безбједности Бања Лука.

У бањолучкој полицији су рекли да су они након саслушања пуштени, а против њих ће Окружном тужилаштву Бања Лука бити поднесен извјештај, који их терети за недозвољену производња и промет опојних дрога.

- На основу наредбе Основног суда Бања Лука, претресени су станови ухапшених и код М. К. су пронађена четири паковања марихуане од 12 грама, а код М. М. три паковања од шест грама - речено је у саопштењу бањолучке полиције. Н. Т.

Повријеђен сувозач

ДОБОЈ – Тридесетрогодишња Б. Д. из Буковца, општина Добој, тешко је повријеђена у саобраћајној несрећи која се догодила у Которском, на магистралном путу Добој - Модрича.

Она се налазила као сувозач у "голфу", којим је управљао Б. Д. (56) из Буковца. Приликом претицања камиона, "голф" је захватио банкину са лијеве стране пута, слетио с коловоза и преврнуо се. Б. Д. је превезена у Општу болницу "Свети апостол Лука" у Добоју гдје јој је указана помоћ.

- Пацијент Божана Дробић задобила је прелом два ребра. Није задржана у болници, већ је упућена на кућно лијечење - саопштено је у Општој болници "Свети апостол Лука" у Добоју. Сл. П.

122

ВИДИШ-ЧУЈЕШ-ПОЗОВЕШ

ВАША ПОЛИЦИЈА

2009

April

Mart

Još više besplatnih razgovora

Prenesite neiskorištene besplatne minute
i SMS poruke u naredna dva mjeseca.

SAMSUNG G810
već od 99 KM

NOKIA 6300
već od 1 KM

LG SHINE
već od 1 KM

m:tel imate prijatelje!

m:tel express
066 10 10 10

Telefone, uz jedan od postpaid tarifnih modela L, XL i XXL, možete kupiti: naručivanjem putem m:tel expressa pozivom na broj 066 10 10 10, naručivanjem na www.mtel.ba, na m:tel prodajnim mjestima : : **Banja Luka**, Veselina Masleše 3, robna kuća Kastel : : **Sarajevo**, Ferhadija 35 : : **Mostar**, dr Ante Starčevića bb : : **Zenica**, Kamberovića polje, šoping centar Džananović : : **Brčko**, ugao ulice Bulevar mira i Ive Andrića bb, poslovni centar Teodora : : **Bijeljina**, Nikole Tesle 2 : : **Doboj**, Kneza Lazara 4 : : **Trebinje**, Srpska ulica 2 : : **Tuzla**, Solni trg bb : : ostala m:tel prodajna mjesta i kod ovlaštenih distributera

www.mtel.ba

ŠKOLA PRAKTIČNE PRIPREME PROJEKATA ZA NEPOVRATNA SREDSTVA EU
EDUCIRAJTE SE KAKO DOBITI NEPOVRATNA SREDSTVA EU!
PRVA GENERACIJA S RADOM POČINJE 4.3.2009. U BANJA LUCI.
PRIJAVE U TIJEKU!

Informacije i prijave:
Josipa Terzić
Mob: +387 63 408 597

Naučite sve od A do Ž o načinima povlačenja nepovratnih sredstava iz predpristupnih fondova EU i savladajte vještinu izrade složenih projekata EU. Sve to uz predavače jedne od vodećih firmi za izradu EU projekata u Jugoistočnoj Europi, praktičare u svojoj oblasti.

R&S EU*PARTNERS

APRIORI KOMUNIKACIJE

Mercator 60 godina

"M-BL" д.о.о. Бања Лука

ОГЛАС

за прикупљање понуда за закуп пословног простора

ПРЕДМЕТ ОГЛАСА:

Закуп пословног простора површине сса 120 м^2
у Mercator Centru Бања Лука
(датум отварања Mercator Centra је 24. Април. 2009)

Заинтересовани понуђачи су дужни доставити сљедеће податке:
- тачан назив предузећа,
- намјену закупљеног простора,
- контакт телефон,
- e-mail
- адресу за контакт.

ПОДНОШЕЊЕ ПОНУДА

Понуду са назнаком "Понуда за закуп пословног простора" доставити у сједиште друштва, у

Ул. Трг српских јунака бр. 4,
78000 Бања Лука (канцеларија бр. 303).

или на e-mail адресу **dusko.solomun@mercator.ба**

Рок за достављање понуда је до 06.03.2009;

Контакт телефон: 066 716 - 611

ХЕМОФАРМ
Производња фармацеутских производа д.о.о.
Новаковићи бб
БАЊА ЛУКА
Број: 294
Датум: 29.10.2008. г.

На основу Одлуке Управног одбора предузећа Хемофарм производња фармацеутских производа д.о.о., Новаковићи Бања Лука, Комисија за спровођење лицитације, објављује

ОГЛАС

о продаји основних средстава

1. RENAULT TRAFIC, путнички комби са 8 сједишта
Почетна цијена 1.800,00 КМ

I
Основно средство које је предмет ове лицитације је у возном стању.
Произведен је 1994. године, а прешао је 247.500 км.
Посљедња регистрација возила је урађена 23.08.2007. године.
Може се видјети у кругу фабрике Хемофарм д.о.о. Бања Лука, Новаковићи бб, сваког радног дана од 10 - 14 часова.

II
Понуде се достављају у затвореним ковертама најкасније 7 дана од дана објављивања огласа у дневним новинама у РС. О резултатима продаје учесници ће бити обавијештени у року од 3 дана по истеку горе наведеног рока. По истеку предвиђеног рока извршиће се избор најповољнијег понуђача и приступити се продаји. Сва права и обавезе између предузећа Хемофарм д.о.о. Бања Лука и купца биће регулисане уговором о купопродаји. Рок уплате постигнуте цијене је 3 (три) дана од дана објављивања резултата. Понуда не може бити испод цијене одређене овим огласом.

III
Сва заинтересована правна и физичка лица могу своје понуде слати на адресу: Хемофарм д.о.о. Бања Лука, Новаковићи бб, уз напомену за Комисију за провођење лицитације.
Контакт телефон 051/389-230.

Комисија

oglasi@glassrpske.com marketing@glassrpske.com

Глас Српске
ДНЕВНИ ЛИСТ РЕПУБЛИКЕ СРПСКЕ БАЊАЛУКА

www.glassrpske.com

У апотекама

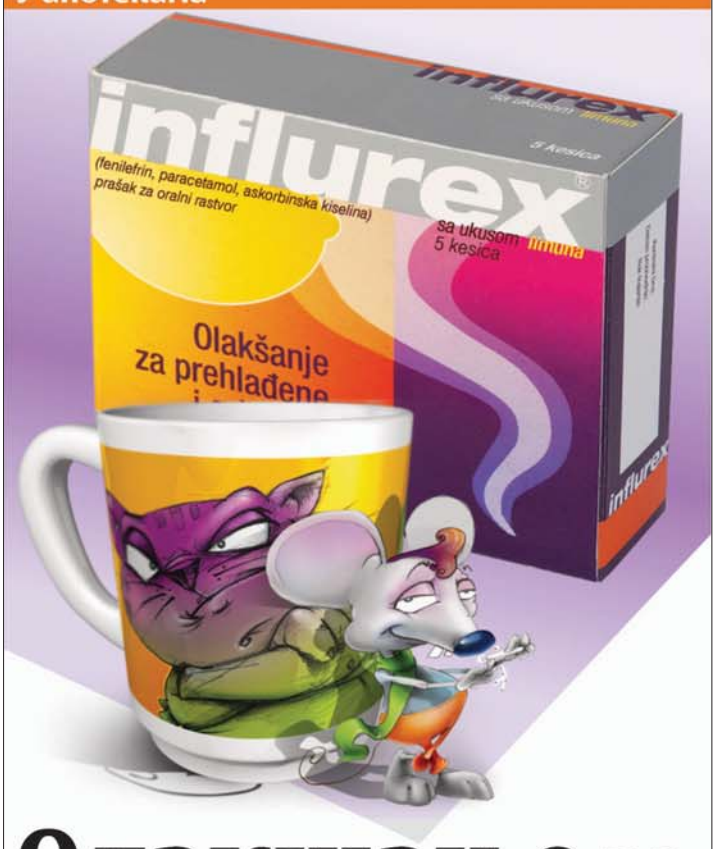

Олакшање за прехлађене и грипозне

Повишена температура, кијавица, главобоља, болови у грлу, познати су знаци прехладе и грипа. Важно је реаговати већ на појаву првих симптома, и не дозволити да се болест развије и онеспособи нас на дуже време.

Influrex ублажава поменуте симптоме кијавице, прехладе и грипа, јер делује на следећи начин:
- **снижава температуру**
- **олакшава дисање**
- **ублажава главобољу, болове у грлу, зглобовима и мишићима**
- **садржи витамин Ц**

Могу га користити одрасли и деца изнад 12 година, а употребљава се једноставно: кесица прашка се раствори у топлој води или чају.
Може се набавити у свим апотекама.

Пре употребе детаљно проучити упутство!
О индикацијама, ризику употребе и нежељеним дејствима на лек, посаветовати се са лекаром или фармацеутом

info: +381 11 30 99 066
www.ivancic.com

IVANČIĆ I SINOVI
zdravlje – to je trajanje

Србија

Националне мањине нису проблем, већ предност Србије. Општински савјети за међунационалне односе могу да допринесу превенцији конфликата и бољем међусобном разумијевању различитих етничких група.

Ханелоре Валије, шеф Одјељења за демократизацију Мисије ОЕБС-а у Србији

Инцидент у Приштини

Експлозија код Окружног суда

ПРИШТИНА - У близини Окружног суда у Приштини прексиноћ око 22 часа догодила се експлозија, која је проузроковала материјалну штету, потврдила је Косовска полиција.

Портпарол Косовских полицијских снага Арбен Бека изјавио је за Радио-телевизију Косова да за сада није познато о каквој је експлозивној направи ријеч, као ни ко су извршиоци и који су мотиви напада.

Према његовим ријечима, након информације о експлозији на лице мјеста одмах су изашли припадници криминалистичке полиције, криминалистичке технике и инспектори из регионалне полиције у Приштини.

Министар просвјете Жарко Обрадовић

Нови циклус тестирања

БЕОГРАД - Министар просвјете Жарко Обрадовић најавио је јуче да ће у априлу почети нови циклус PISA тестирања за око 6.000 ученика у више од 150 школа у Србији.

Тестирање ће трајати шест седмица и обухватиће петнаестогодишњаке, рекао је Обрадовић на конференцији "Ка квалитетнијем образовању у Србији - допринос PISA испитивања".

PISA је највећи међународни програм процјене постигнутих резултата ученика који реализује Организација за економску сарадњу и развој.

Циљ је да се редовно прати квалитет и праведност образовања, односно да се утврди у којој мјери образовање у једној земљи успијева да обезбиједи одговарајуће услове свим ученицима да развију функционалну писменост.

Београдски сајам

Представљање туризма

БЕОГРАД - На Београдском сајму јуче је почео Међународни сајам туризма, на којем ће 850 излагача представити туристичка одредишта у 38 земаља.

Отварајући ту манифестацију српски министар економије Млађан Динкић је рекао да Србија у овој години очекује једну милијарду долара од туризма.

Динкић је изразио мишљење да свјетска економска криза неће погодити туризам, зато што ће људи у доба кризе жељети да путују и да посвете више времена породици.

Земља партнер 31. међународног сајма туризма у Београду је Тунис, а регија партнер Истра.

Сајам се одржава на простору од 15.000 квадратних метара, а први пут понуду ће представити Либија и Сирија, док организовано наступају туристички оператери из Аустрије, Тајланда и Бразила.

ДОБРА ВИЈЕСТ

БЕОГРАД

Судије Кривичног одјељења Врховног суда Србије током 2008. године рјешавале су просјечно 45,5 предмета мјесечно, што указује на веома велико залагање и судија и савјетника. Година је завршена без старих предмета, уз побољшану ажурност у односу на претходну годину.

БЕОГРАД

Двије непознате особе опљачкале су пошту у улици Николе Груловића и однијеле, за сада, непознат износ новца, речено је Танјугу у МУП-у. Приликом пљачке нико није повријеђен, а полиција интензивно трага за извршиоцима.

ЛОША ВИЈЕСТ

Марко Јакшић, потпредсједник Скупштине Заједнице српских општина на Косову

Држава се одриче Срба на Косову

Више од 130 младих српских породица напустило је Косовско Поморавље, а држава и Министарство за Косово и Метохију не виде и не желе то да спријече, тврди Јакшић

ПРИШТИНА - Потпредсједник Скупштине Заједнице српских општина и насеља на Косову и Метохији Марко Јакшић у интервјуу Срни оцјењује да је План о шест тачака - обмана, и да је све више увјерен да је политика државе да се одрекне преосталих Срба и стави тачку на косметски проблем.

Он је оптужио "новоформирану Скупштину Србије и коалициону Владу да раде по директиви америчког амбасадора Камерона Ментера, који је забранио посланицима владајуће коалиције да дођу 19. фебруара у Звечан и да својим присуством и доношењем Декларације о стављању ван снаге аката власти из Приштине одбаце и Устав Косова и Одлуку о формирању Косовских безбедносних снага".

Према његовој оцјени, посљедице понашања власти Србије видљиве су: више од 130 младих српских породица напустило је Косовско Поморавље, а држава и Министарство за Косово и Метохију не виде и не желе то да спријече.

- Што мање Срба на Космету - то је мањи проблем и за приштинске власти на њиховом путу ка независности, као и на путу Србије ка Европској унији - рекао је Јакшић.

ФОТО: АГЕНЦИЈА

Косовски Срби препуштени сами себи

НЕ ПОСТОЈИ државна стратегија о Косову

Он је увјерен да "не постоји државна политика, а камоли стратегија о Косову и Метохији. То је чиста лаж. Скупштина Србије и њена коалициона Влада још ниједном нису одржале сједнице посвећене Косову и Метохији, док је План о шест тачака морала да усвоји Скупштина" - рекао је Јакшић.

- План о шест тачака, нажалост, никада није потписан. Реч је о документу који представља некакав договор генералног секретара УН Бан Ки Муна и министра спољних послова Србије Вука Јеремића. Нико није видео на папиру тај план. Реч је компромису за прихватање наметнуте Мисије ЕУ, зване EULEX и смишљен прогон Мисије УН - UNMIK-а - оцјењује Јакшић.

- План о шест тачака на папиру не постоји. То је некакав акт чија је сврха да се обманом протјера UNMIK и прихвати EULEX уз, наводне, гаранције УН. Од тога нема никакве користи. Подсећам да је 70.322 Срба с Космета ставило потпис на Петицију против распоређивања EULEX-а, али Влада Србије нити је то узела у обзир нити је искористила такво расположење сопственог народа, оног дела чија судбина зависи од опстанка или одласка UNMIK-а - наводи Јакшић.

Он оцјењује да је, "уместо тога, План о шест тачака оглашен као велика побједа српске дипломатије", али, нажалост, њим је само још више "утабанж пут независности Косова".

Марко Јакшић

Преваре

Јакшић подсјећа на - како је навео - преваре међународне заједнице: Резолуцију УН 1244 и Војно-технички споразум из Куманова, којима је прецизирано да ће на Космету бити распоређено 999 војника из Србије и Црне Горе (сада Србије), до чега није дошло.

Стејт департмент о људским правима у Србији током 2008.

Влада поштовала права грађана

ВАШИНГТОН - Српска влада је у цјелини поштовала људска права својих грађана током 2008, оцијењено је у годишњем извјештају америчког Стејт департмента о стању људских права у Србији, у оквиру прегледа о стању људских права у више од 190 земаља свијета протекле године.

Указује се, међутим, да је било случајева кршења људских права, попут претјеране употребе полицијске силе, корупције у полицији и правосуђу, дуготрајних судских спорова, притисака на новинаре, организације за заштиту људских и свих других критичара власти, као и случајева етничке, вјерске и полне дискриминације.

Стејт департмент критикује неспособности Владе да ухапси два преостала хашка бјегунца Горана Хаџића и Ратка Младића, али истиче као позитивно да је током прошле године влада ухапсила и испоручила Хагу Стојана Жупљанина и Радована Караџића.

Српски Специјални суд за ратне злочине наставио је суђења за злочине почињене у бившој Југославији, а Влада је, како се оцјењује у извјештају, начинила извјестан напредак у сарадњи са сусједним земљама, Међународном комисијом за нестале особе и другим међународним организацијама.

НЕСПОСОБНОСТ у хапшењу Хаџића и Младића

Медији и новинари у Србији су слободни, али је било извјештаја о мијешању власти у слободу медија, мада новинари и штампа нису били спречавани да критикују владу, ни јавно ни приватно. Наведено је да је већина штампаних медија независна и у приватном власништву.

Међутим, током прошле године поједини новинари и медијске куће били су жртве вандализма, пријетњи бомбама и застрашивањем од десничара због непопуларног извјештавања, попут оног о хапшењу испоручивању хашких бјегунаца.

Траже поништење пресуде Дражи Михаиловићу

БЕОГРАД - Окружном суду у Београду јуче је поднесен захтјев за рехабилитацију команданта Краљевске војске у отаибини Драгољуба - Драже Михаиловића. Подносиоци захтјева су Српска либерална странка, Удружење припадника Југословенске војске у отаибини, Удружење политичких затвореника и жртава комунистичког режима и професор међународног права др Смиља Аврамов.

Пресуде Хашког трибунала бившим цивилним и војним званичницима Србије

Милутиновић ослобођен

Бивши начелник Генералштаба Војске Југославије Драгољуб Ојданић и некадашњи командант Приштинског корпуса ВЈ Владимир Лазаревић осуђени на по 15 година затвора

БЕОГРАД - Судско вијеће Хашког трибунала, којим је предсједавао британски судија Ијан Бономи, ослободило је бившег српског предсједника Милана Милутиновића оптужби за ратне злочине и кршење закона и обичаја ратовања на Косову 1999. године.

Највеће казне изречене су некадашњем потпредсједнику владе СРЈ Николи Шаиновићу и командантима војске и полиције на Косову, Небојши Павковићу и Сретену Лукићу, коју су осуђени на по 22 године затвора.

Бивши начелник Генералштаба Војске Југославије Драгољуб Ојданић и некадашњи командант Приштинског корпуса ВЈ Владимир Лазаревић осуђени су на по 15 година затвора.

УДРУЖЕНИ злочиначки подухват

Ова пресуда је прва коју је Међународни суд изрекао за злочине које су, према оптужници, починиле српске оружане снаге против косовских Албанаца током сукоба на Косову 1999. године.

Кривична дјела за која су терећени јесу, међу осталим, депортације и присилно премјештање неколико стотина хиљада људи, као и убиства и прогон хиљада косовских Албанаца.

У оптужници тужилаштва против Милутиновића и саоптужених наводи се да су они учествовали у удруженом злочиначком подухвату који је имао за циљ, између осталог, да промијени етничку равнотежу на Косову, како би се обезбиједила континуирана српска контрола над том територијом.

Оптужени и други чланови "удруженог злочиначког подухвата", пише у прес-материјалу Трибунала, користили су овлашћења која су им била на располагању као политичким и војним вођама да би постигли циљ кажњивим средствима која су се састојала од систематске кампање терора и насиља широких размјера, која је, између осталог, обухватала депортације, убиства, присилна премјештања и прогоне усмјерене против албанског становништва на Косову.

Милан Милутиновић

ФОТО: АР

Кампања терора

Тужилаштво је шесторку теретило "за кампању терора и насиља усмјерену против косовских Албанаца и других несрба на Косову током 1999. године".

Вијести

Драган Шутановац

Није достављао информације

БЕОГРАД - Министар одбране Србије Драган Шутановац негирао је спекулације да је учествовао у достављању повјерљивих информација медијима о случају Миладина Ковачевића и одлуци Владе Србије да исплати милион долара као одштету за претученог америчког студента.

Амбасада Србије

Враћена украдена икона

РИМ - Италија је јуче вратила Србији икону Крштење Исуса из 18. вијека, која је украдена прије 32 године из цркве Св. Николе у Нередину, а пронађена у Италији прошле године. Икона је украдена 19. априла 1977. године, а пронађена је у сарадњи италијанског и српског Интерпола.

КОМЕРЦИЈАЛНА БАНКА АД БАЊА ЛУКА

Комерцијална Банка АД Бања Лука, ул. Веселина Маслеше број 6, 78 000 Бања Лука упућује

ЈАВНИ ПОЗИВ

за подношење пријаве за учешће у избору овлаштених процјенитеља (вјештака) са којима ће банка успоставити пословну сарадњу

I Комерцијална Банка АД Бања Лука врши избор овлаштених процјенитеља (вјештака) правних и физичких лица који би вршили процјену вриједности непокретне и покретне имовине за потребе банке и клијената банке.

II Комерцијална Банка АД Бања Лука ће са изабраним овлаштеним процјенитељима (вјештацима) закључити уговор о пословној сарадњи.

III Комерцијална Банка АД Бања Лука има потребе за овлаштеним процјенитељима (вјештацима) грађевинске, саобраћајне, машинске, електро и финансијске струке.

IV Избор процјенитеља се врши за следећа мјеста: Град Бања Лука, Општина Градишка, Општина Мркоњић Град, Дистрикт Брчко, Општина Бијељина, Општина Тузла, Општина Пале, Општина Требиње и Град Сарајево

V Право учешћа на избору за овлаштених процјенитеља (вјештаке) имају правна и физичка лица која доставе у банку доставе следећу документацију:
1. Лиценца за процјенитеља - вјештака (Рјешење надлежног министарства РС)
2. Препоруку надлежног организационог дијела банке
3. Достављен упитник
4. Достављена комплетна документација

VI Упитник који морају да попуне сви заинтересовани овлаштени процјенитељи (вјештаци) са списком неопходне документације која се доставља може се преузети сваког радног дана од 8 до 16 часова у просторијама Банке и то у Централи Бања Лука и свим организационим дијеловима банке.

VII Комерцијална Банка АД Бања Лука ће у обзир узети све пријаве процјенитеља које се у Банку доставе најкасније 14 дана од дана објављивања у дневном листу "Глас Српске".

"Глас српски - Трговина" АД
Скендера Куленовића 93
78000 Бања Лука

На основу одлуке директора бр. 948/09 од 25.02.2009. године, "Глас српски - Трговина" АД Бања Лука

ИЗНАЈМЉУЈЕ ПОСЛОВНИ ПРОСТОР

у виђеном стању прикупљањем писмених понуда

Предмет изнајмљивања је пословни простор који се налази у Градишци у ул. Вука Стефановића Караџића бб, у површини од 53,46 м², а који се састоји од: просторије у површини од 38,51 м², магацинског простора у површини од 8,25м² и санитарног чвора у површини од 2,50 м².

Отварање понуда обавиће се 16.03.2009. године с почетком у 12 часова.
Право учешћа на лицитацији имају сва правна и физичка лица.
Сва заинтересована физичка и правна лица достављају понуде у посебно запечаћеној коверти са пуном адресом понуђача, именом контакт особе, телефонским бројем, бројем факса и са назнаком: "НЕ ОТВАРАЈ – ОТВАРА КОМИСИЈА" понуда за изнајмљивање пословног простора, на адресу: "Глас српски - Трговина" АД Бања Лука, ул. Скендера Куленовића бр. 93.
Понуде се достављају лично на протокол "Глас српски - Трговина" АД или поштом препоручено, а примају се до 16.03.2009. године до 11 часова.
Јавном отварању понуда уз презентацију писменог овлаштења може да присуствује по један представник понуђача.
Резултати надметања биће објављени на огласној табли Предузећа.
У закупнину нису урачунати трошкови струје, воде и гријања и то питање ће се посебно уговарати.
Додатне информације могу се добити на телефон број 249-882, 249-806 и 065/539-739.

ДИРЕКТОР

Government of Canada
Embassy of Canada

Gouvernement du Canada
Ambassade du Canada

Амбасада Канаде у Босни и Херцеговини би жељела обавијестити канадску заједницу на подручју Бање Луке, да ће Амбасада организовати канадски конзуларни дан у Бањој Луци, у сриједу, 04. марта 2009. Све конзуларне услуге као и информације о визама и усељењу, које обезбјеђује Амбасада у Сарајеву, ће бити доступне током тог периода у Бањој Луци. Конзуларни дан ће се одржати у хотелу "Видовић", у сриједу, 04. марта 2009. од 10:00 - 16:00 h. Позивамо канадске држављане којима је потребна конзуларна услуга или услуга у вези питања усељења, да нам се придруже. Уколико нисте у могућности да дођете у хотел "Видовић" у назначено вријеме, молимо вас да контактирате Амбасаду ради могућности разматрања другог термина.

Регион

Стање духова у коалицији словеначког премијера Борута Пахора врло је лоше због његове опсједнутости тражењем политичког консензуса око свих питања. А у сто дана је уништио оно што је стварано четири године.

Владо Михељак, политички аналитичар

Стејт департмент о људским правима у Хрватској

Насиље над Србима и Ромима

ЗАГРЕБ - Хрватска генерално поштује људска права својих грађана, осим када је ријеч о Србима и Ромима, према којима је још изражено насиље и дискриминација - наводи се у годишњем извјештају америчке владе о стању људских права у свијету.

Стејт департмент у извјештају наводи и бројне неријешене судске предмете, застрашивање свједока у домаћим суђењима за ратне злочине и суђења у одсуству оптужених.

Хрватска влада није направила велики напредак у повратку национализоване имовине Српској православној цркви и другим некатоличким вјерским групама, наводи се у извјештају.

У извјештају је упозорено и на нападе на вјерске објекте и свештенство СПЦ, као и на акте антисемитизма, посебно везано уз усташке знакове и симболе, гдје је као примјер истакнут концерт Марка Перковића Томпсона.

Иницијатива Стјепана Месића

Смањити плате државним службеницима

ЗАГРЕБ - По узору на словеначког колегу Данила Тирка, предсједник Хрватске Стјепан Месић затражио је хитно смањење плата државних службеника, и то на прошлогодишње износе. Тај потез би погодио петстотињак људи.

Из Месићевог кабинета поручили су да предсједник сматра да хитно треба вратити плате свих државних службеника на ниво прије недавног повећања.

Наиме, плате државних службеника порасле су 1. јануара заједно са платама свих запослених у јавном сектору и државној управи, што је посљедица раста буџетске основице за шест одсто.

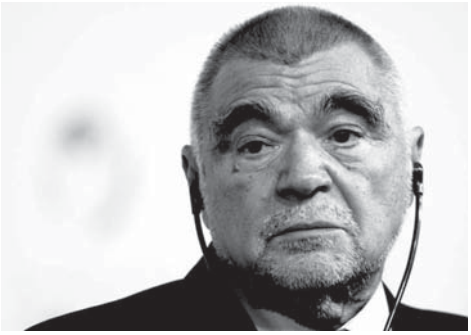

Скопље - Атина

Протестна нота Грчке

СКОПЉЕ - Грчка је уручила вербалну протестну ноту Македонији због интервјуа македонског министра спољних послова Антонија Милошоског у којем је изјавио да "спор о имену с Грчком има коријен у жељи Грчке да заштити свој мит о чистој нацији".

- То значи - једну државу, један језик и једну націју, а на сјеверу земље живи малобројна македонска говорна мањина којој није допуштено да употребљава свој материњи језик и његује свој културни идентитет - изјавио је Милошоски у интервјуу почетком фебруара.

Македонско Министарство спољних послова није дало свој коментар на цијелу ситуацију.

ДОБРА ВИЈЕСТ

СКОПЉЕ

Македонија ће у наредне двије године предсједавати пројекту Регионалне сарадње у области одбране земаља југоисточне Европе, познатије као SEDM иницијатива. Улогу предсједавајућег македонско Министарство одбране преузело је од Бугарске на церемонији у скопској касарни "Гоце Делчев".

ПОДГОРИЦА

Иако су црногорске власти прошле године генерално поштовале људска права грађана, бројни проблеми и даље опстају, оцијенио је Стејт департмент. Међу тим проблемима су полицијско малтретирање осумњичених у притвору, затворски услови испод стандарда, злоупотреба и арбитрарност хапшења, као и полицијска некажњивост.

ЛОША ВИЈЕСТ

ФОТО: АР

Русија у врху црногорских приоритета

Састанак Филипа Вујановића и Дмитрија Медведева

Потврђена блискост два народа

Вујановић примио награду Међународног фонда јединства православних народа, која носи име недавно преминулог руског патријарха Алексија Другог

ПОДГОРИЦА - Предсједници Русије и Црне Горе, Дмитриј Медведев и Филип Вујановић, размотрили су јуче перспективе билатералне сарадње у економској и хуманитарној сфери, и питања европске безбједности, саопштио је Кремљ.

У кратком саопштењу Кремљ подсјећа да је Вујановић у краткој посјети Москви како би примио награду Међународног фонда јединства православних народа, која носи име недавно преминулог руског патријарха Алексија Другог.

Медведев је на почетку разговора са Вујановићем рекао да та награда показује ниво односа двије земље и "историјску и конфесионалну блискост два народа - Црне Горе и Русије".

ДОБРА економска сарадња

Медведев је навео да је то и добар повод да се размотри стање трговинско-економских односа, инвестиција, хуманитарних питања и питања европске безбједности.

Захваљујући за честитање, Вујановић је истакао да је то показатељ добрих и блиских односа.

Истичући да је Русија увијек била у врху црногорских приоритета, он је изразио посебно задовољство квалитетом односа и рекао да га радује што је економска сарадња добра и што су руски држављани у Црној Гори као инвеститори и туристи.

Дневник "Комерсант" пише да је требало да два предсједника посвете пажњу уклањању препрека за долазак руских инвестиција у Црну Гору.

ЗНАК ПОДРШКЕ

Састанак у Кремљу, мјесец дана прије парламентарних избора у Црној Гори, могао би бити оцијењен и као знак подршке Русије садашњем руководству Црне Горе, пише лист и подсјећа да је Москва прије три године недвосмислено подржала црногорску независност.

Холандија и Британија блокирале Хрватску у преговорима са ЕУ

Недовољна сарадња са Хагом

ЗАГРЕБ - У Влади хрватске тврде, коментаришући вијести да су Холандија и Велика Британија због несарадње са Хагом блокирале Загреб у преговорима о приступању ЕУ, да се "само ради о техничким питањима" и привременом застоју.

Главни хашки тужилац Серж Брамерц потврдио је одређени напредак Загреба у сарадњи са Хагом, али у смислу да су у Хрватској признали да постоје документа о дејству артиљерије и специјалне полиције која би могла компромитовати хрватске генерале којима се суди за злочине за вријеме и послије "Олује".

Поједине чланице ЕУ најавиле су да ће због недовољне сарадње са Хагом блокирати поглавље које говори о судству и основним правима.

Холандија и Велика Британија затражиле су паузу од неколико седмица и у том року би Брамерц требао да потврди да је службени Загреб испунио договор о спорним документима.

ЧЕКА СЕ Брамерцова потврда

Изостанак отварања преговарачког поглавља, по ријечима портпарола хрватске владе Златка Мехуна, није блокада, већ се ради о техничком одлагању која се често јављају у приступним процесима у ЕУ. У наредних неколико седмица требало би да се отклони сумња дијела европских земаља у пуну сарадњу Хрватске и Хага, рекао је Мехун, који сматра да ће се тада наставити процес преговарања са ЕУ.

Свијет

TOP STORIES CNN

Палестинци из појаса Газе испалили су два пројектила на израелску територију у близини мјеста Сдерот, дознаје се из израелских војних извора који напомињу да у том нападу није било ни жртва ни материјалне штете.

Извјештај Стејт департмента о стању људских права у свијету

Критике Кини и Русији

Кина се издваја због бројних кршења људских права, попут вансудских погубљења и мучења, изнуђених признања оптуженика, употребе присилног рада и слично. У Русији се "наставља негативан тренд укупног стања људских права"

ФОТО: АРХИВА

У извјештају прозвана и Русија

Кина се прозива због пораста кршења људских права

ВАШИНГТОН - Стејт департмент је објавио годишњи извјештај о стању људских права у свијету, у ком критикује Кину због пораста кршења људских права, а Русију због наставка негативног тренда, те најављује да ће припазити и на критике стања људских права у САД.

У извјештају се Кина издваја због бројних кршења људских права, попут "вансудских погубљења и мучења, изнуђених признања оптуженика, употребе присилног рада и слично".

Истичу се и кршења права приватности, слободе говора и слободе медија у Кини.

За Русију се оцјењује да се "наставља негативан тренд укупног стања људских права".

Стање људских права погоршава се и у другим земљама у Азији, на Блиском истоку, у Африци и источној Европи.

- Прошлу годину обиљежавају три тренда: све већи захтјеви за личним и политичким слободама широм свијета, владина настојања да ограничи те слободе те потврда да људска права најбоље напредују у представничким демократијама, с одлучним цивилним друштвима - истиче се у уводу извјештаја Стејт департмента.

ПОШТОВАЊЕ

највиших стандарда тражиће се и у САД

Анализирајући људска права у више од 190 земаља 2008, у извјештају се посебно критикује стање у земљама које су и прије биле издвајане као негативни примјери - Пакистан, Авганистан, Сјеверна Кореја, Куба, Иран, Ирак, Судан, Сомалија, Мјанмар и Зимбабве.

Издваја се безнадно стање људских права у Сјеверној Кореји, па се наводи, на примјер, да власти убијају новорођенчад при порођајима у затворима.

Државни секретар Хилари Клинтон, коју су групе за људска права недавно критиковале због стављања људских права у други план за вријеме посјете Кини због сарадње у сузбијању глобалне рецесије и климатских промјена, у уводу извјештаја је најавила како ће за нову владу "људска права бити кључан дио вањске политике", али да ће се поштовање највиших стандарда тражити и у САД.

УНУТРАШЊЕ СТВАРИ

Службена агенција Синхуа узвраћа да се ради о мијешању у унутрашње ствари Кине, извргавању чињеница и неодговорним примједбама на рачун кинеског правног система, те да се системски занемарују кинеска достигнућа управо на подручју људских права. Кина људска права веже уз побољшање животног стандарда људи.

Вијести

Британија

Предавала терористе САД

ЛОНДОН - Британски министар одбране Џон Хатон признао је јуче први пут да је Велика Британија 2004. предала америчким снагама у Ираку двојицу осумњичених терориста који су потом пребачени у Авганистан. Хатон је у британском парламенту признао да су британски војници предали двојицу осумњичених за тероризам америчким снагама у Ираку, што је у супротности са досадашњим тврдњама британске владе. Министар одбране се извинио због те грешке.

NATO

Алијанса за сукобе

БРИСЕЛ - NATO није више дефанзивна организација, већ контроверзна и конфронтацијска алијанса, оцијенила је Кејт Хадсон, предсједавајући Кампање за нуклеарно разоружање у Великој Британији. .

Хамас-Фатах

Размјењују затворенике

КАИРО - Ривалске палестинске фракције Хамас и Фатах договориле су се у Каиру о размјени затвореника, у склопу споразума о помирењу, о коме још треба да преговарају, рекао је високи званичник Хамаса.

Хамас је укинуо кућни притвор за неке чланове Фатаха у појасу Газе, док је Фатах ослободио око 80 од укупно 380 хамасоваца у затвору на Западној обали. На јучерашњем састанку разговарало се такође и окончању међусобних напада у медијима. Јуче су почели преговори о већим изазовима - изборима и подјели власти.

ПРЕДУЗЕЋЕ ЗА ПРОИЗВОДЊУ КОНФЕКЦИЈЕ И ПРОМЕТ "МЛАДОСТ" АД МРКОЊИЋ-ГРАД
Ул. Симе Шолаје 59.

КОНКУРС
за избор директора

1. Директор, на период од четири године.

Услови: Поред општих услова прописаних законом, кандидат треба да испуњава и сљедеће посебне услове:
- ВСС, ВШС, ССС, економског, комерцијалног, машинског, правног или текстилног смјера, најмање 3 године радног искуства на руководном радном мјесту.
- да је понудио план рада и развоја Друштва за мандатни период.

Конкурс остаје отворен 8 дана од дана објављивања.

Пријаве на конкурс кандидати могу доставити лично или поштом на адресу Друштва.

РЕПУБЛИКА СРПСКА
ГРАД БАЊА ЛУКА
ГРАДОНАЧЕЛНИК
АДМИНИСТРАТИВНА СЛУЖБА
Одјељење за просторно уређење

Трг српских владара 1; тел: +387 51 244 416; факс: +387 51 244 450; www.banjaluka.rs.ba

На основу члана 35. и 80. Закона о заштити животне средине - Пречишћен текст ("Службени гласник Републике Српске", број 28/07) и члана 2. Уредбе о постројењима која могу бити изграђена и пуштена у рад само уколико имају еколошку дозволу ("Службени гласник Републике Српске", број 7/06), Град Бањалука, Административна служба, Одјељење за просторно уређење, обавјештава заинтересовану јавност

О ПОДНОШЕЊУ ЗАХТЈЕВА
ЗА ИЗДАВАЊЕ ЕКОЛОШКЕ ДОЗВОЛЕ ЗА

Рибњак - тов пастрмке и шарана, у Кмећанима - Бронзани Мајдан
Подносилац захтјева: Козомора Раде

Дана 16.02.2009. године подносилац захтјева Козомора Раде, као инвеститор, предао је Одјељењу за просторно уређење захтјев за издавање еколошке дозволе за Рибњак - тов пастрмке и шарана, у Кмећанима - Бронзани Мајдан.

Заинтересована јавност може извршити бесплатан увид у захтјев за еколошку дозволу и приложену документацију у просторији број 218 - Административне службе Града Бањалука, у року од 30 дана од дана објављивања овог обавјештења.

У овом року заинтересована јавност може поднијети Одјељењу за просторно уређење мишљење о захтјеву и приложеној документацији, у писаној форми.

Француски изасланик на Куби

Састанак са Кастром

ХАВАНА - Специјални француски изасланик на Куби Џек Ланг састао се са кубанским предсједником Раулом Кастром, што је корак ка побољшању односа двије земље у циљу политичке отворености и нади да ће Париз допринијети зближавању Кубе са САД.

Ланг је навео да је са Кастром разговарао два сата у "директној и пријатељској" клими и додао да Француска жели да буде "мотор" који ће покренути дијалог Кубе и осталих дијелова свијета, посебно САД које су још 1962. године увеле трговински ембарго тој острвској земљи.

Амерички предсједник Барак Обама представља "важну политичку промјену" којом би могло да буде окончано 50-годишње непријатељство са Кубом, истакао је Ланг.

Амерички предсједник Барак Обама

Брза реформа Вол Стрита

ВАШИНГТОН - Предсједник САД Барак Обама затражио је темељну ревизију пословања Вол Стрита, рекавши да су потребне велике промјене да би се избјегло понављање финансијског урушавања.

На састанку на високом нивоу у Бијелој кући, републикански посланици у Конгресу су рекли да ће радити са новом администрацијом да би приједлог измјена регулативе финансијског тржишта био завршен у наредне двије седмице.

Обама, демократа, каже да је "болно искуство" показало да правила морају да буду модернизована.

- Економија не може да води тржишта 21. вијека са регулативом из 20. вијека - рекао је он новинарима послије састанка са законодавцима.

Пожар у Исламабаду

Поново горио "Мариот"

ИСЛАМАБАД - Пожар у хотелу "Мариот" у Исламабаду, главном граду Пакистана, избио је јуче ујутро, пет мјесеци послије бомбашког напада у којем је у том хотелу погинуло 55 особа.

- Примили смо телефонски позив да је избио пожар у том двоспратном хотелу. Одмах смо обавијестили ватрогасце - изјавио је шеф полиције Захид Јан, који је додао да се још не зна узрок пожара, пренијела је агенција Рojтерс.

Хотел је поново отворен у децембру, три мјесеца послије бомбашког напада за који је одговорна једна исламистичка групација.

ОБЈЕКТИВ

Школа самбе "Салгеиро" проглашена је побједником овогодишњег карневала у Ријеу.

Већина побуњених војника положила оружје

ФОТО: AP

Након побуне граничара у Бангладешу

Премијерка позвала на смиривање насиља

У десетинама градова и даље има оружаних инцидената у којима учествују граничари, припадници службе "Стријелци Бангладеша"

Граничари заузели улице градова

ДАКА - Премијерка Бангладеша Шеих Хасина позвала је јуче на смиривање насиља, пошто су парамилитарне трупе наставиле са оружаном паљбом и заузеле улице градова широм земље, иако је насиље у пријестоници Даки обустављено.

- Премијерка је све људе позвала да остану мирни и уздрже се од насиља - рекао је један од сарадника Хасине, послије хитног састанка који је она одржала са министрима из своје владе.

Иако су побуњени војници у Даки положили јуче оружје, пошто су прихватили владину понуду, изван пријестонице, у десетинама градова и даље има оружаних инцидената у којима учествују граничари, припадници службе "Стријелци Бангладеша" (BDR), рекли су за Рojтерс припадници локалних полиција.

БАНГЛАДЕШ претрпио неколико војних удара

Додали су да су припадници BDR поставили барикаде на аутопуту који повезује двије области на југу земље, док су од војске преотели неколико кампова. Нема података о евентуалним жртвама у тим инцидентима.

Званичници су раније саопштили да је у прекјучерашњим сукобима у штабу BDR у Даки погинуло 50 људи.

Бангладеш, који има 140 милиона становника, од стицања независности 1971. претрпио је неколико војних удара, али изгледа да прекјучерашњи немири нису политички мотивисани, наводи агенција Рojтерс.

Традиционално BDR-ом командују војни официри. Неки припадници те граничне службе тражили су да команданти буду из њихових редова, као и боље плате, што је изазвало прекјучерашњи оружани сукоб између граничара, саопштили су званичници.

ПОБУНА

Побуна припадника BDR избила је само дан пошто се Хасина састала са вишим официрима граничне службе на годишњој пари и рекла им да ће влада учинити све што је у њеној моћи да модернизује парамилитарне снаге.

Због иранског нуклеарног програма

Предложене нове санкције

ЛОНДОН - Француска, Њемачка и Британија предложиле су листу додатних санкција против Ирана због његовог нуклеарног програма, објавио је јуче британски лист Фајненшел тајмс.

У повјерљивом документу, у који је имао увид Фајненшел тајмс и италијански лист Риформиста наведена су имена 34 иранске институције и 10 појединаца, за које се вјерује да су повезани са програмима нуклеарног или биолошког наоружања, додаје се у извјештају британског листа.

ПОД САНКЦИЈАМА 34 иранске институције

Сви наведени појединци нашли су се први пут на листи, а међу њима се налази и командант и замјеник парамилитарних снага.

Од организација које ће се суочити са санкцијама су и Технолошки факултет, Иранска свемирска агенција, Институт Рази за производњу серума и вакцина, као и шест банака.

Додаје се да су европске дипломате дале различите интерпретације разлога за ту листу.

Неки су навели да је намјера да се администрацији америчког предсједника Барака Обаме омогући боља позиција у преговорима са Ираном.

Други, пак, сматрају да су три земље ЕУ желеле да сугеришу оштрији приступ Вашингтона према Ирану, пред извјештај о тој земљи који би САД требало да заврше сљедећег мјесеца.

Француска, Њемачка и Британија, заједно са САД, Кином и Русијом чине групу свјетских сила које покушавају да ријеше спор са Ираном око његовог нуклеарног програма.

Велика акција САД, Канаде и Мексика против нарко-мафије

Ухапшено 750 људи

Међу ухапшенима у операцији Ексцелератор су и 52 члана мексичког нарко-картела Синалоа, једног од најмоћнијих који снабдијева САД дрогом

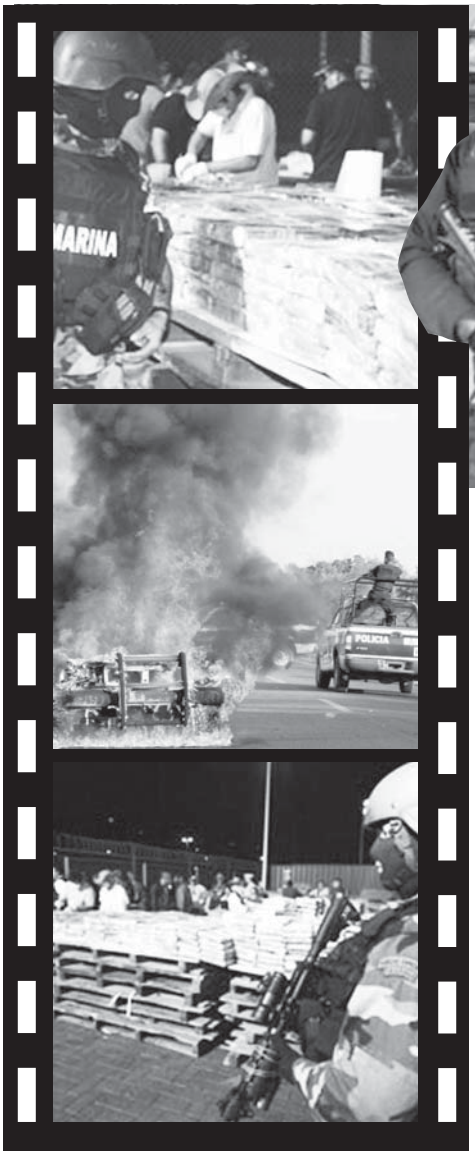

ФОТО: АГЕНЦИЈЕ

Против мексичких нарко-картела боре се полиција и војска

ВАШИНГТОН - У заједничкој операцији САД, Канаде и Мексика против кријумчарења дроге, која је трајала 21 мјесец, ухапшено је 750 људи, саопштило је министарство правде САД.

Истовремено, у акцији колумбијских власти ухапшено је 38 особа, међу којима су насљедници бившег шефа колумбијског нарко-картела "Кали". Ухапшени су оптужени да су се бавили прањем новца од кријумчарења дроге.

Међу ухапшенима у операцији Ексцелератор су и 52 члана мексичког нарко-картела Синалоа, једног од најмоћнијих који снабдијева САД дрогом. У акцији, која је почела у мају 2007. године, заплијењено је 59 милиона долара и 12 тона кокаина и скоро 550 килограма метамфетамина.

Такође, узето је око милион и 300 хиљада екстази пилула и других производа у вриједности од преко 6,5 милиона долара.

Амерички државни тужилац Ерик Холдер, констатовао је да операција оваквих размјера може да буде ефикасна само ако се снаге уједине против непријатеља.

- Мексичка влада је била веома храбра током протекле двије године и директно се супротставила нарко-картелима. Изашао сам пред вас да кажем да смо спремни и вољни да наставимо борбу против ових насилних криминалаца заједно са нашим колегама из Мексика - казао је Холдер.

УДАР
на најмоћнији мексички нарко-картел

Колумбијске власти су ухапсиле 38 особа, међу којима је четворо одрасле дјеце, као и сестра бившег шефа колумбијског нарко-картела "Кали" Гилберта Родригеса Орехуеле.

Они су оптужени за прање новца који је Орехуела зарадио од растурања дроге у САД.

Колумбијски државни тужилац Марио Игуаран рекао је да ова хапшења представљају крај истраге започете прошле године, на основу исказа бивших дилера породице Орехуела.

- Истрага је утврдила да су Хаиме, Александра и Клаудија Родригез планирали да сакрију новац који су им оставили отац и стриц, а који потиче од трговине дрогом - рекао је Игуаран.

Нарко-картел "Кали" водио је борбу за превласт са картелом "Медељин", који је водио Пабло Ескобар.

Ерик Холдер

НАЈЈАЧИ У ЗЕМЉИ

Послије смрти Пабла Ескобара 1993. године картел "Медељин" се распао и "Кали" је постао најјачи нарко-картел у земљи. Гилберт Родригес Орехуела и његов брат Мигел са којим је водио картел "Кали", ухапшени су 1995, а 2005. године су испоручени Сједињеним Државама, гдје су осуђени на 30 година затвора.

Дмитриј Рогозин, стални руски представник при NATO

Могуће обнављање веза

БРИСЕЛ - Русија и NATO би могли да званично обнове везе почетком марта, изјавио је у Бриселу стални руски представник при Алијанси Дмитриј Рогозин.

Он је нагласио и да његова земља инсистира на опсежној истрази о догађајима из августа прошле године, када је NATO замрзнуо везе са Русијом, након грузијске инвазије на Јужну Осетију, пренијела је агенција Итар-тас.

ОЗБИЉНИ
разговори о Грузији

- Инсистираћемо на озбиљним разговорима о Грузији, не на нивоу амбасадора, већ уз учешће високих функционера из руског Генералштаба - изјавио је Рогозин у Бриселу, након неформалног састанка Савјета NATO - Русија на амбасадорском нивоу, другог по реду од руско-грузијског сукоба у августу прошле године.

Руски дипломата је нагласио да је потребно искрено рећи зашто је Грузија била војно опремљена и спремна за рат, додавши да Русија и NATO још увијек имају озбиљно неслагање у вези са оцјеном догађаја у тој бившој совјетској републици.

Он је оцијенио да функционери из NATO земаља још увијек нису спремни да искрено признају оно што је очигледно.

У вези са руским плановима о успостављању војних база у Абхазији, који изазивају забринутост функционера NATO-а, Рогозин је оцијенио да та питања треба мирно рјешавати.

- Имали смо базе у Грузији, а када смо их повукли, почео је рат. Сада треба да створимо нове базе, у циљу спречавања да се трагични догађаји понове. Нећу ни да поменем колико војних база има NATO - напоменуо је Рогозин, пренијела је руска агенција.

Вијести

Британски научник

Нестаће живот на Земљи

ЛОНДОН - Климатске промјене ће уништити већину живота на Земљи до краја овог вијека, сматра водећи британски научник за климу Џејмс Лавлок. Лавлок (89), који је познат по својој Гаја теорији према којој је Земља врста живог организма, рекао је да ће због високих температура неки дијелови свијета да се претворе у пустиње и да ће се подићи ниво мора и поплавити друге дијелове. "Тло ће постепено да се претвори у шипражје и пустињу. То ће бити као кад би се Сахара постепено кретала ка Европи. Али не ради се само о Европи, цијели свијет ће се мијењати у том смислу", рекао је.

Чешка

Заједнички став о Гвантанаму

ПРАГ - Министар унутрашњих послова Чешке која предсједава ЕУ Иван Лангер изјавио је јуче да је могућ заједнички став Уније око прихватања затвореника из америчке базе Гвантанамо на Куби. "Видим то као могућ заједнички став чланица. Ипак, нико никога неће моћи да тјера да неког прихвати, а свако с друге стране мора да зна ко је кога примио", казао је Лангер.

Летонија

Нови мандатар

РИГА - Летонски предсједник Валдис Затлерс именовао је члана Европског парламента Валдиса Домбровскиса за мандатара нове владе. Домбровскис ће покушати да оформи коалицију, која ће замијенити кабинет десног центра, који је пао прошле недјеље. То је била прва влада једне земље из ЕУ, која је пала због неуспјелих мјера против свјетске економске кризе.

Авганистан

Погинула три војника

КАБУЛ - Три британска војника су погинула у експлозији у провинцији Хелманд на југозападу Авганистана, изјавио је јуче портпарол Међународних мировних снага. Амерички предсједник Барак Обама је прошле недјеље наредио да се на југ Авганистана пошаље још 17.000 војника, међу којима и многи у Хелманд.

Култура

Читајте...

Михаил Булгаков, **КОБНА ЈАЈА ПСЕЋЕ СРЦЕ**

ВудиАлен, **КРАТАК, АЛИ КОРИСТАН,ВОДИЧ КРОЗ ГРАЂАНСКУ НЕПОСЛУШНОСТ**

Домаћи филмови на Фесту

Од Че Геваре до порно банде

БЕОГРАД - Међународни филмски фестивал "Фест 09" београдској публици представља укупно пет филмова домаћих редитеља, јавио је РТС.

Први филм који потписују српски редитељи приказан на Фесту је документарац о животу и смрти митског револуционара Ернеста Че Геваре - "Ел Хомбре". Хорор филм "Зона мртвих", у зомби поджанру, редитеља Милана Тодоровића и Милана Коњевића, снимљен у српско-америчко-шпанској копродукцији, приказан је у оквиру програма "Хоризонти". Петог дана Феста, у оквиру програмске цјелине "Чињенице и слагалице", приказан је документарни филм Емира Кустурице "Марадона". У такмичарском програму "Европа ван Европе" биће приказан филм "Живот и смрт порно банде", младог редитеља Младена Ђорђевића. Филм "Тамо и овде", редитеља Дарка Лунгулова, који се приказује у оквиру програмске цјелине "Хоризонти", свечано ће затворити 37. Фест.

"Златни сунцокрет" Давиду Албахарију

Све приче завршавају исто

БЕОГРАД - Књижевнику Давиду Албахарију јуче је уручена награда "Златни сунцокрет" за збирку прича "Сваке ноћи у другом граду", у издању Српске књижевне задруге, јавила је Радио-телевизија Војводине.

Признање је уручила директорка фабрике "Витал" из Врбаса Снежана Ратковић. Награду, која се додјељује 13. пут, установила је Књижевна фондација "Витала", а наставио пословни систем "Инвеј", и састоји се од повеље и новчаног износа који је динарски еквивалент 5.000 евра и новог издања награђене књиге.

- Претварајући се да сам свезнајући приповедач, трудио сам се да испричам приче које у спиралном или кружном приповедању сажимајући животе, размишљање у различитим градовима, срединама и историјама, али тако да на крају прича све те разлике постају неважне, јер се све приче, као и сви животи ма где се налазили, завршавају на исти начин - каже Албахари.

Југословенско драмско позориште

"Превођење" у режији Дејана Мијача

БЕОГРАД - Драма "Превођење" славног ирског писца Брајана Фрила, у режији Дејана Мијача, биће премијерно изведена на сцени "Љуба Тадић" Југословенског драмског позоришта 2. марта, најавио је управник тог театра Бранко Цвејић, а пренио Танјуг. У глумачком ансамблу су Горан Шушњик, Анита Манчић, Предраг Ејдус, Милица Михајловић, Петар Бенчина, Христина Поповић, Михаило Јанкетић, Гордан Кичић, Драган Петровић и Игор Ђорђевић.

Мијач је изјавио да је ово "драма о транзицији која је неминовна, али се увек догађа у виду принуде".

- Неко мора да се одрекне битних ствари у име нечег новог, а растанак је болан. Оно старо постаје неупотребљиво, а оно што се нуди је још непознато. Из тога следи збуњеност и то је тема наше представе" - рекао је Мијач.

Ђуро Дамјановић

ФОТО: АРХИВА

Одлазак истакнутог српског књижевника

Умро Ђуро Дамјановић

Ђуро Дамјановић био највећи савремени српски прекодрински пјесник и један од највећих на укупној нашој пјесничкој сцени, истакао Грујичић

ПИШЕ: ДЕЈАН ВУЈАНИЋ
dejanv@glassrpske.com

БАЊА ЛУКА - У Бањој Луци је јуче у 63. години умро истакнути српски књижевник Ђуро Дамјановић.

Аутор бројних књига поезије и прозе, за које је овјенчан многим наградама, често је говорио да је његова "најбоља књига она коју још није написао".

- Нема сумње, Ђуро Дамјановић био је највећи савремени српски прекодрински пјесник и један од највећих на укупној нашој пјесничкој сцени. Тек сад, његово књижевно дјело ће се подмладити, позлатити и започети свој живот без сметње и краја - рекао је књижевник Ненад Грујичић.

Он је додао да је мало ко осјећао матерњу жилицу српског језика као Ђуро Дамјановић. "Његова пјесничка јуродивост надилази школске представе о поезији и литератури, о животу и смрти."

ПРЕДСТАВНИК високе боемске врсте која је збуњивала малограђанску свијест

- Ђуро Дамјановић био је представник високе боемске врсте која је збуњивала малограђанску свијест, поготово у времену убрзаног медијског блебетања и незнања, дневнополитичке демонијаде и празнорјечја - истакао је Грујичић.

Пјесник Милан Ненадић рекао је да је Дамјановић био снага, воља и моћ.

- Туга ме ухвати кад помислим да нема мог славног Ђурашина. Тврдим да његове прозне реченице нису прозне него прозоморне. Он је врхунско перо једне географије, наследник најбољих крвавих крајишких пера - рекао је Ненадић, цитирајући на крају његове стихове: "У ретке хладне ноћне сате,/ У језном простору собе неме,/ Ја осећам како из мене на папир капају крв и време."

Ђуро Дамјановић рођен је на Ђурђевдан 1945. године у Голешима на домак Бање Луке. Дипломира је на Филолошком факултету у Београду.

Аутор је бројних збирки приповједака, романа, пјесама, а писао је и књиге за дјецу. Добитник је Исидорине, Ћопићеве, Кочићеве и других награда.

- Био је и остао дијамант који нисмо знали сачувати - истакао је Милан Ненадић.

Змијањски амблем

Прије двадесетак година, Ђуро је с прољећа бануо у "Бранково коло" и замолио да прошетамо Сремским Карловцима и Стражиловом. Знао је шта у српској поезији значи стражиловска вена певања. И сам је припадао том крвотоку у који је успио, као велики талент, да уточи и змијањску специфичност језичког надахнућа - присјетио се Ненад Грујичић.

Премијера "Разреда" у Народном позоришту РС

Убојита и оштра представа

БАЊА ЛУКА - Представа "Разред", коју је по тексту Матјажа Зупанчича режирала Снежана Тришић из Београда, биће премијерно изведена у суботу у 20.30 часова на сцени "Петар Кочић" Народног позоришта РС.

Ова трагикомична фарса смјештена је у једну фирму, гдје људи долазе на семинар.

- Изобиље криза код нас: ратна, послератна, економска, емотивна, национална, наркоманска, криза идентитета, криза гаса, криза садржаја, криза средњих година, стваралачка криза.

КОМАД о личним и друштвеним кризама

Ово је језиво смешна прича о девијантној кризи идентитета нашег друштва, која, надајмо се, доноси преокрет у развоју и шансу за успешно одрастање - ријечи су Снежане Тришић.

Глумица Слађана Зрнић најавила је "Разред" као нешто потпуно ново у Народном позоришту РС.

- "Разред" је убојита и оштра представа. Она је намијењена онима који се баве својим животима и размишљају о томе у каквом свијету живимо - каже Слађана Зрнић.

Осим Зрнићеве, у представи глуме Миљка Брђанин-Бабић, Сандра Љубојевић, Борис Шавија, Бранко Јанковић, Жељко Еркић и Милан Трнинић.

А. Р.

Клинту Иствуду уручена специјална "Златна палма"

КАН - Америчком глумцу и редитељу Клинту Иствуду уручена је специјална "Златна палма" за цјелокупну каријеру, три мјесеца прије почетка Канског фестивала, јавио је Б92. Предсједник фестивала Жил Жакоб признање је Иствуду уручио на приватној церемонији у једном ексклузивном париском ресторану. Иствуд (78) је изјавио да је "веома, веома поласкан" наградом.

Фестивал у Кану се ове године одржава од 13. до 24. маја.

Жељко Димић, глумац из Козарске Дубице настањен у Чикагу

Суровост Холивуда

Америка је сурова, поготово Холивуд. Сергеј Трифуновић и ја то најбоље знамо. Тамо је рад једина препорука. У Холивуду кажу: "Можеш ти да ми причаш колико хоћеш, али ја те не слушам, јер немам времена"

ПИШЕ: СНЕЖАНА ТАСИЋ
snezanat@poen.net

ЖЕЉКО Димић је име мало познато на нашим просторима, али је и те како признато у Холиводу. Рођен је у Козарској Дубици и имао је 12 година када се заинтересовао за глуму и пријавио на аудицију за улогу Сирогојна у филму Бранка Бауера "Бошко Буха". Међутим улогу није добио, али га то није обесхрабрило, већ је још јаче желио да кроз неку годину упише студије глуме. Али на ФДУ га двије године узастопно нису примили. Дванаест мјесеци касније положио је пријемни испит на "Ли Страберг Универзитету" у Њујорку и након четири године дипломирао. Овај институт, поред осталих, похађали су и Ал Пачино и Робер де Ниро.

ГЛАС: Дах Холивуда доносите и на наше просторе, откуд у Приједору и у омнибус филму "Неке друге приче"?

ДИМИЋ: Ја сам прошле године први пут радио два филма у земљи из које долазим, и то "Српски ожиљци" и "Турнеја". Сценарио за овај омнибус, односно београдску причу ми се веома допао и цела скрипта је јако емотивна и мене лично је дирнула. Постоје неке блиске емоције које се данас заборављају и у тих 20 минута ће сигурно бити испричана једна дирљива прича.

ГЛАС: Глумили сте и поред Жарка Лаушевића. Какав је утисак оставио на Вас?

ДИМИЋ: Пре неколико година у "Линколн центру" у Њујорку, премијерно је изведена Мрежекова дуодрама "Емигранти", коју смо адаптирали, режирали и у њој играли Жарко Лаушевић и ја. Са њоме смо обишли целу Америку, а нажалост прекинули смо је због приватних дешавања са Лаушевићем. Требало је да са њом гостујемо и у Европи, али несрећне околности су све то стагнирале. Жарку, који је феноменалан човек са којим ми је било задовољство да радим, а уз то и сјајан глумац, сам рекао да постоји нека велика сила на овом свету, која ће нас поново ставити на сцену. Знам сигурно да ће он и даље да ради без обзира шта му се тренутно дешава, глума је његова судбина.

ГЛАС: Шта ћете радити након овог снимања, слиједи ли повратак у Америку?

ДИМИЋ: Да, у Чикагу ме почетком марта чека снимање улоге у филму који се зове "Пољски бар"?

ГЛАС: Какве ћете утиске понијети са овог снимања?

ДИМИЋ: Рад на овом филму и у мом родном крају је импресиван. Моја земља, мој ваздух, моји људи, велико срце и ја сам срећан.

Жељко Димић

ФОТО: С. ТАСИЋ

ГЛАС: Има ли, по Вашем мишљењу, кинематографија Републике Српске будућност?

ДИМИЋ: Има, а управо откад постоји "Балкан филм" на чијем је челу Тихомир Станић. Тако да ће се врло брзо десити да се град из којег потичем Козарска Дубица неће морати да траже на карти прво света, а потом Европе како је то до сада био случај када сам о том граду говорио у Америци. Веома брзо ће се за њега знати због филмова које припремамо. Веома ме веселе најаве да ће ова продукција радити још један филм у октобру, чији је назив "Непријатељ". Ту ме чека једна од четири главне мушке улоге и први пут ћу играти човека одавде, а Американца.

УВИЈЕК у туђим ципелама

ГЛАС: Какав је живот глумца са наших простора у Америци?

ДИМИЋ: Веома је тешко, Америка је сурова, поготово Холиводу и Сергеј и ја то најбоље знамо, али никад се не зна. Тамо је рад једина препорука. У Холиводу кажу: "Можеш ти да ми причаш колико хоћеш, али ја те не слушам, јер немам времена". Генерално се водим као њихов глумац, Америка ми дође као мађеха јер ме мајка није хтела.

ГЛАС: Планирате ли да се кроз десетак година вратите у своју земљу?

ДИМИЋ: То се подразумева. Сви ми одлазимо, али дубоко верујемо да ћемо се кад тад вратити. Треба видети како се у далеком свету људи баве глумом, али то не подразумева да се никада не вратимо својим коренима. Напротив. Жеља ми је, не да будем славан, добијем Оскара и постанем богаташ већ да се вратим и отворим властито позориште и школу глуме. Волео бих да у каснијим годинама постанем педагог глуме и своје знање пренесем млађима.

ДЈЕЧАЧКИ САН

ГЛАС: Да ли је Ваш повратак и улоге које сте играли, значи доказивање онима који Вас нису примили на академију и који су Вам онемогућили да остварите дјечачки сан да постанете глумац?

ДИМИЋ: Нисам глумац да бих се доказивао, већ да бих живео сан тог дечака од 12 година. Сан сам остварио, али су се остариле речи једног мог професора који је рекао да је глумац што више ради све веће дете, а све озбиљнији човек. Имао сам срећу да студирам на престижном институту који гаји изворни приступ глуми, где сам научио да увек будем у туђим ципелама, да могу публику уверим да је све што глумим истина.

Дјечије позориште Републике Српске

Турнеја по Херцеговини

БАЊА ЛУКА - Дјечије позориште Републике Српске гостоваће наредне седмице у Херцеговини, гдје ће извести представе "Успавана лепотица" и "Пинокио". "Успавану лепотицу" глумци Дјечијег позоришта одиграће у понедјељак за публику у Невесињу, а наредног дана и у Требињу, гдје гостују и са "Пинокиом".

Представом "Пинокио" глумци Дјечијег позоришта представиће се билећкој публици 4., а мостарској 5. марта. Комад "Успавана лепотица", према познатој бајци Шарла Пероа режирао је Живомир Јоковић, а глумачку екипу чине Ана Мазалица, Зорана Шуман и Ђорђе Јанковић. Редитељ Славчо Маленов, према мотивима Колодијевог "Пинокиа" режирао је ову представу која је једна од најгледанијих на сцени Дјечијег позоришта Републике Српске. А. Р.

Завршено снимање омнибуса у Приједору

Глумци на новом задатку

ПРИЈЕДОР - Филмска екипа приче омнибус филма "Неке друге приче" у режији Ане Марије Роси преселила се јуче у Београд након што су у раним јутарњим часовима завршили предвиђено снимање кадрова у приједорској Општој болници.

Сценариста и редитељ Ана Марија Роси истакла је да је веома задовољна седмодневним радом и условима које је екипа имала током снимања.

- Имали смо велику подршку особља и руководства ове здравствене установе тако да су се потпуно оправдала моја очекивања када сам на почетку рада рекла да ова болница има феноменалан простор за рад - казала је Росијева.

Директор филма Богдан Станић је рекао да је изузетно задовољан радом комплетне филмске екипе који су ипак успјели да све сцене у болници и хотелу "Приједор" сниме у предвиђеном року.

- Већ данас снимање се наставља у Београду, а очекујемо да ће београдска прича бити комплетно снимљена већ 1. марта - казао је Станић.

Публика ће ово остварење моћи да види крајем љета. С. Т.

Вијести

Њујорк

Награда Џозефу О'Нилу

ЊУЈОРК - Џозеф О'Нил добитник је награде ПЕН/Фокнер за белетристику, за књигу "Netherland" која се бави временом послије терористичких напада 11. септембра 2001, јавила је Бета. О'Нилу, у чијем роману је наратор човјек који је живио на Менхетну у вријеме напада на куле-близнакиње Свјетског трговинског центра, припада и чек на 15.000 долара.

Изложбе

"Облачићи у штампи"

БЕОГРАД - Изложба "Облачићи у штампи", која је у сриједу увече отворена у Италијанском институту за културу у Београду, посвећена је краткој историји италијанског стрипа, јавио је Танјуг. На веома посећеној изложби приказани су панои са неколико десетина насловних страна стрипова уз пропратни текст на ком су објашњења о сваком стрипу, аутору и настанку.

Књиге

Роман "Златно доба"

БЕОГРАД - Дебитантски роман Бенгалке Тахмине Анам "Златно доба" који је управо објавио београдски издавач "Дерета", припада белетристици која посљедњих година настаје у бившим британским колонијама или је пишу житељи Велике Британије поријеклом из тих земаља, јавио је Танјуг. Посебну пажњу привлаче теме јер пишу о тим, за нас, егзотичним земљама и страним културама, али са осјећајем за универзалне дилеме.

"Марвел"

Џексон као Фурија

ЛОС АНЂЕЛЕС - Челници "Марвела" понудили су Семјуелу Л. Џексону, уговор да глуми у девет филмова базираних на Марвеловом стрипу "Nick Fury", саопштено је из овог студија. Звијезда филмова "Сфера", "Освета Сита" и "Kill Bill", 61-годишњи филмски и телевизијски глумац, потписао је несвакидашњи уговор са "Марвелом" по којем ће у девет наставака тумачити лик акционог хероја Ника Фјурија.

Разбибрига

Вратио се осрамоћен Лапа из велеграда у село, па окупљеном друштву прича како нико није доживио бруку као он.
- Можете ли само да замислите, возим се ја трамвајем и лепо осетим да ми неко, у тој гужви, премеће по ђеповима. Прематао је и тражио нешто пуне две станице...
- Па шта је на крају било, је ли те ошпљакао - упита један из друштва.
- Ма јок, ја, замислите само, ни динара у Џеповима нисам им'о! Иииии, Боже, шта ли ће тај да мисли о мени!

Микијева сестра пјева, а он јој прође и каже:
- Секо, ја бих волио да ти пјеваш божићне пјесме.
- Зашто?
- Онда бих те морао слушати само једанпут у години - одговори малишан.

Повриједио Црногорац ногу и отишао код доктора. Овај гледа, па каже:
- Не вриједи, поломљена је. Мораћете да ставите гипс!
- Какав гипс?!
Мермер, ћу да ставим, јадан!!!

Од трача до истине

Повратак Даре Бубамаре

Након готово годину дана избијања са музичке сцене, популарна пјевачица Дара Бубамара започиње велику европску турнеју. Пјевачица је узела паузу због трудноће. А сада, само два мјесеца након порода, вратила се у одличну форму и спремна је отворити турнеју концертом у швајцарском граду Монтлинген, тачније у дискотеци "Flash" у суботу, 28. фебруара.

Након тога ће наступати у Њемачкој и одржаће два велика концерта у Словенији. А затим у четвртак, 2. априла, гостује у ноћном клубу "Фонтана" у самом средишту Загреба.

Гласова кухиња

Пилећи паприкаш

Пилећи паприкаш је уз гулаш најпознатије јело мађарске кухиње, а често се припрема врло пикантно, са феферонима и љутом мљевеном паприком. Овога пута предлажемо вам нешто блажу варијанту паприкаша, који је, иначе, популаран и у нашим крајевима. Када је ријеч о пилећем месу, није на одмет поменути и чињеницу да је оно идеална замјена за црвено месо јер не садржи много масти.

Састојци

(за 4 особе)

1 кг	пилетине
2	главе лука
1	мрква
100 г	коријена целера
100 мл	бијелог вина
200 г	пелати парадајза (огуљен)
1	ловоров лист
150 г	свјеже црвене паприке
1	кашика брашна
1	кашичица слатке мљевене паприке
5	чешања бијелог лука
	маслиново уље
	обично уље
	кисела павлака
	со
	бибер

Припрема:

1. На мјешавину маслиновог и обичног уља додајте ситно сјецкани црвени лук и бијели лук, мркву, целер, посолите и динстајте док не омекша.
2. Све заједно поспите брашном и кратко попржите и подлијте бијелим вином.
3. Затим додајте мљевену црвену паприку, промијешајте, додајте пилеће месо и још мало посолите и зачините бибером.
4. Састојке још подлијте са толико воде да покрије садржај и све заједно наставите динстати на лаганој ватри.
5. На пола динстања додајте на коцкице нарезану свјежу паприку и пелати парадајз.

Послуживање

Пилећи паприкаш, послужен на тањирима, украсите са по једном кашиком киселе павлаке.

Савјет

Уз ово вариво као прилог послужите широке резанце, кувани кромпир или паленту.

Цијене у КМ

пилетина	5,8
лук	0,5
мрква	0,3
парадајз	0,4
свјежа паприка	0,5
мљевена паприка	0,3
целер	0,3
ловоров лист	0,2
уље	0,4
вино	0,8
кисела павлака	1,3

ЦИЈЕНА РУЧКА

10,8

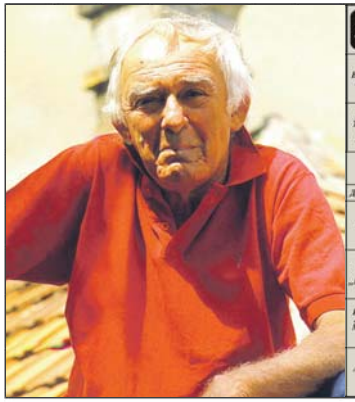

ДУХОР ЈЕЗИКА	„НАРОДНА ТЕХНИКА"	ЗБИРКА ДОКУМЕНАТА, АРХИВ	АКТ ВРХОВНЕ ИЗВРШНЕ ВЛАСТИ У ДРЖАВИ	ДУР И ...	ДИЉА РУЖА И ЊЕН ПЛОД	„ШКОЛСКИ"	ВЕЛИКИ ИВЕР (МИ.)	КИЗАУШКИ НАПРАВИТИ ОТВОР У ЧЕМУ	АУСТРИЈА	РАДНИК У КАРТОТЕЦИ (МИ.)	ЈАГОДИЦА	ЗАДНО ДИЈЕТЕ	„АТЛЕТСКИ КЛУБ"
НАМЕРА, НАКАНА					НАШ КЊИЖЕВНИК СА СЛИКЕ						СКРАБЕНИЦА ИТАЛИЈАНСКЕ РТВ		
У ТРКУ, ТРЧЕЊУ; БРЗО, ЖУРНО						ВРАЊЕ	ГЛАВНИ ГРАД МАЛИЈА		МЈЕРА ЗА ЛАРТИЈУ	СЕЛО ИЗ ОД БОЉЕ ЛУКА			
ЊЕГОВ РОМАН-ЛЕКСИКОН О БЕОГРАДУ													ГРИЈЕХ
ДОЊИ ЕКСТРЕМИТЕТ													
СЕРИЈА				ПЛАСМАН РОБА (ЕНГЛ.) „МЈЕСТО"									
СЈОВА ИЗ „Н" И „Б"			ЊЕГОВО ПРАВО ИМЕ „САВЕЗНИ СУД"								„ИМЕНИК РОБЕ"		
КСЕНОН ЈЕ ПЛЕМЕНИТИ ...				ВРСТА ВЕШТАЧКОГ БУБРИЊА „МЈЕСЕЦ"							ЕРНЕСТО ГЕВАРА		
АУСТРИЈА		ПОГУБЉЕЊЕ									СЈОВА ИЗА „Б" И „Ф" КАПАРА, АКОНТАЦИЈА		
АМЕРИЧКИ ЈЕЗ ГИТАРИСТА И ИЗУМИТЕЉ			НАУКА О ПЧЕСНИШТВУ									„ОСТРВО" ХОЛАНДСКИ ДИПЛОМАТ, ДАН	
ЛОЗИНИЦА						ОНО ШТО ЈЕ ОШЕЋЕЋЕНО	„ИСТОК" ТРИЈАН КРАЉ, ТРИВО, ТРИЈА		УТВАРА, САБЛАСТ ГЛУМА И РЕДИТЕЉ ИСТВУД				
ПРАТИЛАЦ КОГА ГРОСА (ГРУ МИТ.)								У ИНДИЈИ ЈЕ СВЕТА ПОК. РЕДИТЕЉ ЈОВАЦ					
ОЗНАКА ЗА СКАЧА У ПАЛУ					ЧОКОЛАДНИ БОМБОНИ РИЈЕКА НА АЉАСКИ								БРОЈ ПРСТИЈУ НА РУЦИ
МЛАДУНЧАД КОЊИЦА, ПИЛАЋ										И ЧЕКИЋ „АКАДЕМИЈА НАУКА"			
ИМАЊЕ НАСЛИЈЕЂЕНО ОД ОЦА											„ТЕРМОЕЛЕКТРАНА" „ОБИМ"		
ПРИКРИВЕНОСТ, ПРИТАЈЕНОСТ													

Судоку

У празна поља распоредите бројеве од 1 до 9 али тако да у сваком реду и колони буду различити бројеви, а исто тако и унутар сваког квадрата 3x3.

ЛАКО

		2				7		
3		8		5		6		9
1	5			4	9			8
2	3	4			8	9		
		1				5		
		9	4			7	8	3
6			7	3			9	2
7		3		1		4		6
	4				5			

Рјешење

7	1	3	5	6	8	2	4	9
6	4	5	2	1	9	3	8	7
2	9	8	4	3	7	5	1	6
3	8	7	1	2	4	9	6	5
4	5	2	9	6	3	1	7	8
1	6	9	8	7	5	4	3	2
8	2	3	6	9	4	7	5	1
9	7	4	3	5	1	6	2	3
5	3	6	7	4	2	8	9	1

РЈЕШЕЊЕ: НАУМ, ШИПАК, ЈА, ТРКОМ, ВР, АРАК, ХАЈО БЕОГРАД, НИЗ, МАРКЕТИНГ, ОВ, МОМЧИЛО, НР, ГАС, КАНИНИТ, ЧЕ, А, СМАКЧЈЕ, ЕХ, ПОЕТИКА, О, ЈО, И, АБЕТ, БРОТ, КРАВА, С, ПРАЛИНЕ, ПИЛИЧИ, СТИ, ОЧЕВИНЕ, ТЕ, ЈАТЕНТНОСТ.

Кутак за родитеље

Важна здрава трудноћа

Жене које добију превише килограма током трудноће имају веће бебе, а послије имају и теже тинејџере, показују најновија истраживања и објављене студије

Амерички истраживачи, са Harvard Medical School, пронашли су међу готово 12.000 дјеце и тинејџера које су проучавали, да су они чије су мајке примиле више од препоручених килограма на тјелесној маси током трудноће имали 42 одсто веће изгледе да ће бити дебели.

Ризик није зависио о другим факторима које су истраживачи посматрали, укључујући мајчину тјелесну масу прије трудноће, финансијске приходе у породици и образовање родитеља.

У ТРУДНОЋУ са здравом тјелесном масом

Неке пријашње студије повезале су екстремно добивање на маси током трудноће с повишеним ризиком од појаве деблине у дјетињству. Ти послједњи резултати додали су доказе томе да околина фетуса може имати "континуиран учинак" на регулацију тјелесне масе дјетета, изјавили су др Емили Окенин и њезини колеге часопису "Obstetrics & Gynecology".

Студија за жене наглашава важност уласка у трудноћу са здравом тјелесном масом, и да током трудноће пазе да приме препоручене килограме.

У Медицинском институту Сједињених Америчких Држава препоручили су да жене с нормалном тјелесном масом треба да добију од 11,3 до 15,9 килограма током трудноће. Жене које су имале вишак килограма прије трудноће требало би да добију нешто мање килограма - од 6,8 до 11,3, док би превише мршаве жене требало да добију 12,7 до 18,1 килограма.

Најновија студија укључивала је 11.994 дјетета узраста од девет до 14 година чије су мајке биле учеснице дуготрајне здравствене студије медицинских сестара широм Сједињених Америчких Држава. Истраживачи су дошли до сазнања да је 6,5 одсто дјеце било дебело.

Тим др Емили Окенин је дошла до сазнања да када су мајке прешле препоручени добитак на тјелесној маси, тежина њихових дјеце је такође имала склоност порасту.

У поређењу с њиховим вршњацима чије су мајке биле унутар препорука, они чије су мајке добиле превише килограма имали су два одсто веће изгледе да ће бити дебели до доби од 9 до 14 година.

Истраживачи сумњају да вишак килограма у трудноћи може утицати на фетални развој на начин да чини дјецу склонијом претјераном добијању на тјелесној маси.

Истраживања проведена на животињама открила су да преједање током трудноће мијења експресију гена који су укључени у регулацију масти потомака, и доима се да такође утиче и на центре за контролу апетита њихових мозгова.

ХОРОСКОП

Ован
Искористите добро расположење и позитиван однос према другима за тимски рад. Особа те која никако не може да функционише сама, а у исто вријеме те напорни за околину. Пошто данас није тако, дружите се, сарађујте и волите.

Вага
Уколико се укажу шансе да негдје накратко отпутујете, обавезно прихватите. Потреба за промјеном требало би да одговара вашим критеријумима. Покушаћете да читајући адекватну литературу нађете рјешење својих проблема. Дан је повољан за све сементе живота.

Бик
Све ваше мисли усмјерене су данас на вриједности. Пошто су вриједности широк појам, неки Бикови ће бити окренути новцу, а неки ће у другима покушати да пронађу моралне, интелектуалне и друге квалитете. Пошто је апетит појачан, склоност ка слаткишима изражена.

Шкорпија
Нервоза изазвана сукобом са ауторитетима. Уколико неко по положају изнад вас покуша да умаловажи ваш труд, нервираћете се јер немате храбрости да му се супротставите. Али уколико тај неко буде био нижег ранга, тешко њему.

Близанци
Умјетничка црта карактера тренутно је изражена, али и жеља за задовољењем креативних потреба. Како ће вам то поћи за руком? Све је индивидуално, па ћете, слушајући свој унутрашњи глас, покушати да реализујете неке таленте. Нема Близанаца без талената.

Стријелац
Оптимистички приступ свему тренутно је у првом плану. То се не дешава често, па покушајте да искористите повољне планетарне утицаје, тако да из њих максимално профитирате. Требало би да коначно елиминишете негативан приступ једној на први поглед нерешивој ситуацији.

Рак
Интелектуална црта карактера тренутно је изражена, као и жеља за тим да што више сазнате и урадите; но, ту је и опасност од површности. Не можете и квалитативно и квантитативно подједнако добро функционисати, па се опредијелите за једну од ове двије могућности.

Јарац
Имајте на уму да прејаке ријечи могу бити убитачне, јер се можете наћи у сличној ситуацији. Свађалачки сте расположени, склони да тражите длаку у јајету и исправљате небитне ствари.

Лав
Уживате у сјају сопствене личности. Пошто се ваш владар Сунце налази под окриљем планете велике среће Јупитера, оптимиста сте и пријемчиви само за лијепе ствари. Шансе за напредак постоје, али и сукоби који произилазе из арогантног држања.

Водолија
Активни сте и комуникативни ван свих очекивања. Неко други би на вашем мјесту одавно одустао, али ви упорно тјерате по своме. До изражаја долазе сви ваши квалитети, посебно организаторски таленат. Уколико буде ситних ометања са стране, нећете им придавати значаја.

Дјевица
Своју пажњу усмјеравате на лијепе ствари, а то су прије свега љубав и умјетност. Има ли ичег љепшег? Вјешта Дјевица доживљава златне тренутке у љубави, па је можда и не размишљају у стилу шта би било кад би било, већ да се опусте и уживају.

Рибе
Пролазите кроз себи својствену менталну, емотивну и физичку кризу. Ситуација захтијева одлучност, коју, нажалост, немате. Од мало људи имате помоћ, а подршку немате ни од кога. Највише вас боли чињеница да су вам особе у које сте највише улагали окренуле леђа.

Бања Лука

ВИЈЕСТИ ИЗ ПОРОДИЛИШТА

5 дјечака **4** дјевојчице

ГРАДСКИ ВОДИЧ

Важни телефони

Информације	1185
Хитна помоћ	124, 230- 620
Ватрогасци	123
ЦЈБ	122, 337-100
Тачно вријеме	1373
Ватрогасци	1183
Метеоролошка станица	307-943
S.O.S. телефон (Линија за помоћ жртвама насиља у породици)	1264

болнице

Паприковац	342-100
Поликлиника	247-333

ординације

Деамедик	309-221
Еуромедик	219-111
Интермедик	216-661
Јелена	324-310
Фирена	437-222

апотеке

"Нова"	218-264
"Невен"	281-017
"Козомара"	439-591

превоз

Аутобуска станица	315-355
Жељезничка станица	301-229
Аеродром Бања Лука	535-210
Билетарница (центар)	315-867

taxi

"А" такси	1500
Бањалучки такси	1544
Бел такси	1550
Еуро такси	1555
Макси такси	1551
Патрол такси	1533
Идеал такси	1545
Мобил такси	1566

хотели

"Босна"	215-681
"Палас"	218-723
"Идеја"	217-444
"Видовић"	217-217; 245-800
"Цезар"	326-400
"Гранд"	380-105
"Мериот"	222-870; 217-801

инспекција

Санитарна	244-475
Тржишна	348-710
Инспекција рада	348-730
Просвјетна	466-346
Комунална	306-464
Републичка управа за инспекцијске послове	213-624
Републички девизни инспекторат	300-434

кварови

Пријава кварова	300-384
Кварови на телефонима	1275

ФОТО: ГЛАС СРПСКЕ

Неопходно придржавање прописа о држању животиња

У ужем градском језгру није дозвољено узгајање домаћих животиња

Казне због неупућености

Највећи проблем грађана је њихова неинформисаност и неупућеност о забрани држања свиња, кокошки, ћурана, крава, коња... у прве три зоне ужег градског језгра, рекла је Нђељко Радуловић

ПИШЕ: ВЕДРАНА КУЛАГА
vedranak@glassrpske.com

Од почетка године издато је осам рјешења за уклањање домаћих животиња и мјеста за њихово држање са подручју града Бање Луке. Четири рјешења упућена су домаћинствима на Лауш, а по два у Лазарево и Обилићево.

Ово је саопштио помоћник начелника Одјељења комуналне полиције у Бањој Луци Нђељко Радуловић.

Он је истакао да је највећ проблем грађана њихова неинформисаност и неупућеност о забрани држања свиња, кокошки, ћурана, крава, коња... у три зоне ужег градског језгра.

- Сматрам да је велики број поднесених пријава достављен људима због њиховог незнања и неупућености у одлуке и прописе које доносе органи градске управе. Приликом издавања прекршајних налога није било проблема, јер су грађани, у већини случајева, постали свјесни да су жртве неупућености - рекао је Радуловић.

Према његовим ријечима град Бања Лука је подијељен на шест градских зона, с тим да се у прве три које се односе на најурбаније дијелове строго примјењује одлука Скупштине града о забрани држање домаћих животиња.

ОСАМ пријава за непропису држање животиња

- У преостале три могу се држати животиње у складу са одлуком тако да се кокошињци, свињци или други објекти намијењени за смјештај животиња морају удаљити 15 метара од ограде сусједног газдинства - појасније је Радуловић.

Он је рекао да припадници комуналне полиције имају велику помоћ грађана када је ријеч о пријављивању особа које противзаконито у двориштима држе домаће животиње.

Стручни сарадник у МЗ Лауш Душко Ћетојевић у коју су за прва два мјесеца текуће године стигла четири прекршајна налога истакао је да се руководство Лауша слаже са одлуком коју је донијела Скупштина града.

- Лауш представља један од урбанијих дијелова града и сходно томе у потпуности подржавам рад Комуналне полиције када је ријеч о издавању прекршајних налога за грађане који се не придржавају донесене одлуке - рекао је Ћетојевић.

Он је нагласио да ипак људе треба боље упознати са законима који их спречавају да у својим двориштима држе домаће животиње и додао да грађане треба упозорити и упознати са донесеним одлука и дати им временски рок како би уклонили животиње са подручја града Бање Луке.

Нђељко Радуловић

ВИШЕ ОД 500 ПРИЈАВА

Помоћник начелника Одјељења комуналне полиције Нђељко Радуловић истакао је да су казне за непропису држање домаћих животиња у граду од 100 до 1.000 марака. Он је додао да је прошле године издато више од 500 пријава, а да је њих свега 72 преименовано у прекршајна рјешења за уклањање домаћих животиња и мјеста за њихово држање.

РЕПЕРТОАР БИОСКОПИ МУЛТИПЛЕКС "ПАЛАС"

КАД НЕВЈЕСТЕ ЗАРАТЕ - романтична комедија
улоге: Кејт Хадсон, Ени Хатвеј
режија: Гари Вини
термини: 16, 18, 20 и 22 часова

ROCK 'ROLLA' АКСИЈА
улоге: Џерард Батлер,
режија: Гај Ричи, Тенди Њутн, Крис Брижес
термини: 18 и 22.10 часова

ПРАВЕДНО УБИСТВО - трилер
улоге: Ал Пачино, Роберт де Ниро, 50 Цент, Карла Гугино
режија: Џон Авнет
термини: 20.15 часова

ИСПОВИЈЕСТИ КУПОХОЛИЧАРКЕ - комедија
улоге: Исла Фишер, Хју Денси, Јон Гудман,
режија: П. Ј. Хоган
термини: 17.30 и 19.45 часова

ОПЕРАЦИЈА ВАЛКИРА - трилер
улоге: Том Круз, Кенет Бранаг, Бил Најти
режија: Брајан Сингер
термини: 22.15 часова

БОЉТ (МУЊА) - анимирани
гласови: Џон Траволта, Марк Валтон
термини: 16, 12 и 14 часова

НАРОДНО ПОЗОРИШТЕ РЕПУБЛИКЕ СРПСКЕ

СЦЕНА "ПЕТАР КОЧИЋ"
"Разред" комедија М. Зупчанина у режији Снежане Тришић - премијера 28. фебруара у 20.30 часова
"Разред" - комедија М. Зупчанина - реприза 1. марта у 20.30 часова

БАНСКИ ДВОР КУЛТУРНИ ЦЕНТАР

ИЗЛОЖБЕНИ САЛОН
Изложба слика академског графичара Аните Присташ - 9. фебруара у 19 часова - изложба отворена до 1. марта

МУЗЕЈ РЕПУБЛИКЕ СРПСКЕ

Стална изложбена поставка Музеја РС "Од праисторије до савременог доба" и мултимедијална изложба "Јасеновац"
Изложба "Накит од праисторије до средњег вијека"
Изложба "Први свјетски рат 1914-1918, Славна епопеја - Солун"
Изложба "Фиктивна раван" Саше Каралића, 26. фебруар - изложба отворена до 20. марта

Матуранти Гимназије дарују крв

Ученици четвртих разреда бањолучке Гимназије данас ће полагати испит из хуманости. Наиме, у организацији градског Црвеног крста, матуранти ће у Заводу за трансфузију крви Бања Лука даровати капи живота.

Ово неће бити први пут да се ученици бањолучких средњих школа, а посебно Гимназије активно укључују у добровољно давање крви. Они су то чинили и раније као што су подржавали и низ других хуманитарних акција.

Д. К.

Конференција за новинаре у Административној служби града

Грађани задовољни пруженим услугама

Како становници доживљавају власт у граду свједочи и податак да је 78,2 одсто испитаника дало оцјену одличан или добар, рекла Биљана Бирач

ФОТО: С. ИЛИЋ

Пријемна канцеларија у Административној служби

ПИШЕ: ДРАГАНА КЕЛЕЧ
draganak@glassrpske.com

Више од 80 одсто грађана задовољно је услугама Административне службе града Бања Лука у 2008. години, истакнуто је на јучерашњој конференцији за новинаре у Административној служби.

- То су резултати посљедњег истраживања које је GAP - Пројекат управне одговорности провео, и према којој је 81,2 одсто грађана који су врло задовољни и задовољни услугама. А како грађани доживљавају власт у граду 78,2 одсто испитаника је дало оцјену одличан или добар - рекла је вршилац дужности начелника Одјељења за општу управу, Биљана Бирач.

Она је навела и резултате испитивања задовољства корисника агенције "МС плус", која је користила методе по европским стандардима, према којим је 77,01 одсто испитаних задовољно пруженим услугама у различитим службама.

ГРАЂАНИ учествују у доношењу важних одлука

- Овај проценат задовољних за Пријемну канцеларију износи 79,45 одсто - закључила је Биљана Бирач.

Шеф Одсјека за односе с јавношћу, Невена Благојевић-Подрић подсјетила је да су осим ових проведене и анкете из области јавне хигијене, по којој је на питање о чистоћи града 85,37 одсто грађана дало позитиван одговор, те из области саобраћаја према којој су грађани јавном градском превозу у Бањој Луци у 2008. години дали врло добру оцјену.

Јуче су службе предочили су и начине којима је грађанима омогућено да учествују у доношењу важних одлука и докумената од значаја за живот у локалној заједници.

- Прошле године, уз учешће грађана, донијели смо круцијални документ Стратегију развоја града Бање Луке од 2007. до 2015. године, гдје је 6.000 грађана учествовало у доношењу тог документа. Буџет града смо, као и протеклих година, донијели путем јавних расправа по мјесним заједницама. Такође, доношењу програма из комунално-стамбене области претходили су сусрети са грађанима у мјесним заједницама - рекла је Невена Благојевић-Подрић.

Према њеним ријечима у Административној служби града, са градоначелником Драгољубом Давидовићем на челу, у континуитету је унапређивана комуникација са грађанима, стварана другачија атмосфера у раду запослених, уз мијењање "чиновничких" навика, које су их отуђивале од грађана. Томе је свакако допринијела информатизација.

- У прилог наведеном, је свакако чињеница да смо својевремено добили прве награде за транспарентност и ефикасност што нас је уврстила у најмодернију и најефикаснију администрацију у БиХ - казала је Невена Благојевић-Подрић.

КОМУНИКАЦИЈА

Невена Благојевић-Подрић је истакла да је комуникацији са грађанима посвећено много пажње и да се она огледа кроз сљедеће начине: непосредним контактима са грађанима, путем представки и жалби грађана и организованим начинима њиховог прикупљања и обраде, путем средстава информисања; уређаја за контакт са грађанима 051-217-124 (1580); Интернет презентације града www.banjaluka.rs.ba...

МАТИЧНИ УРЕД

Рођени:

Генадиј Гелић, син Невијана и Слађане; Марија Кондић, кћи Дејана и Мирјане; Никола Поповић, син Родољуба и Тање; Николај Срдић, син Срђана и Ане; Борис Бабић, син Бојана и Бојане; Андреа Поповић, кћи Милоша и Адриане; Мила Вучић, кћи Бранка и Иване; Валентина Јовићевић, кћи Младена и Раде; Катарина Пушац, кћи Милана и Иване; Петар Кузмановић, син Горана и Милијане; Огњен Божичковић, син Драгослава и Данијеле; Марија Марјановић, кћи Милана и Жељке; Ана Трнинић, кћи Александра и Данијеле.

Умрли:

Џемо (Хаика) Пуљурица, рођен 1941. год.; Радомир (Милан) Вукосављевић, рођен 1940. год.; Бориславa (Љубо) Рогић, рођен 1933. год.; Момчило (Тодор) Радовић, рођен 1935. год.; Бошко (Драган) Шобот, рођен 1936. год.

Комуналним полицајцима и инспекторима пуне руке посла

Доградња без дозволе

Комунална полиција обавила је јуче 59 контрола из своје надлежности. Тако је у Пут српских бранилаца утврђен недостатак поклопца на канализационом шахту и оштећења самог шахта. Наложено стављање поклопца и санација шахта;

По пријави грађана, у улици Меше Селимовића неко је самовољно постави саобраћајни знак "забрана паркирања" без одобрења надлежног органа. Блокирано је 20 непрописно паркираних возила.

Одјељење за инспекцијске послове такође је имало пуне руке посла. Урбанистичко-грађевинска инспекција је утврдила три неправилности. Изведена је доградња уз постојећи стамбено-пословни објекат без претходно прибављеног одобрења за грађење.

Ветеринарска инспекција је утврдила једну неправилност у промету су затечене намирнице анималног поријекла које је продавац држао ван расхладног уређаја.

Д. К.

Вијести

Вече драме и сатире

Културно-умјетничко друштво "Младост" из Залужана организоваће "Вече драме и сатире" у просторијама Дома културе у Залужанима у суботу са почетком у 19.30 часова. У програму ће учествовати драмска секција КУД "Младост" која ће извести представу под називом "Шалтер" затим дјечији студио "Рода" из Бање Луке са представом "Весели четвртак" као и бањолучко Дисово позориште. В. К.

Такмичење ученика

Бањолучка Основна школа "Јован Цвијић" биће домаћин општинског такмичења ученика основних школа из познавања историје у суботу са почетком у 9.45 часова. На такмичењу ће учествовати 140 ученика и више од 40 наставника и професора из свих 27 школа са подручја Бање Луке. В. К.

Дружење поводом 8. марта

Удружење Чеха града Бања Лука "Чешка беседа" организоваће 2. марта са почетком у 18 часова дружење посвећено предстојећем Дану жена.

Предсједник Удружења Чеха Владимир Блаха истакао је да ће поводом обиљежавања овог дана у Клубу националних мањина представници и чланови Удружења приредити богат културно-умјетнички програм којим ће се показати културно насљеђе чешког народа.

- У оквиру програма биће отворена изложба под називом "Дворци и замкови Чешке Републике" уз могућност представљања истих на филму - рекао је Блаха.

В. К.

ПАЖЊА! Прегледано 103 пацијента

У Станици Хитне помоћи у сриједу је прегледано укупно 103 пацијента. Љекари су од овог броја пацијената прегледали 75 одраслих пацијената и 28 дјеце. Дежурна екипа је у току дана имала и 14 кућних посјета.

Д. К.

Фељтон

СТАРИ СРПСКИ ВЕК - АНТИЧКА СРБИЈА
(Градови и утврђена места)

(15)

Раскош старих бедема

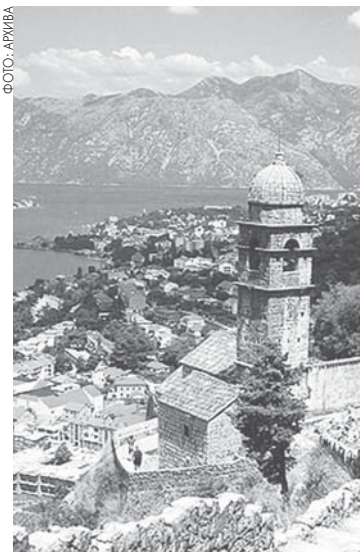

ФОТО: АРХИВА

МИОДРАГ МИЛАНОВИЋ

Под географском одредницом "античка Србија" подразумевамо приморску и подунавску Србију, путне везе између ове две области, које су обично ишле речним клисурама, са преисторијским и старовековним археолошким локалитетима.

Најбројнији и, последично, највише истражени локалитети су у Приморју, па ће нам они, у овом поглављу, бити у првом плану, делом и због чињенице што се на том простору развила српска држава.

Скадар био престоница некадашње провинције Превале

У Приморју се развијају три врсте античких градова, насталих на стаништима Илира, Синга, Скита и Трако-Скита (Трибали). Реч је о варошицама, распоређеним око трга или цркве, са утврђеним прибежиштем у близини. У Диоклији, такви су Стари Бар, Градац и Градина (код Дукље, у Доњанима). Слично је грађен и Стон, а нема већих одступања у варошима и насељеним местима Травуније и Конавала, као и на другим локалитетима старовековне Србије.

Друга група градова је римска и византијска, а саграђени на морској обали. Ова насеља су класичног грчко-латинског типа, где се становало у оквиру заштитног бедема, а живело се, пре свега, од мора и земљорадње, обрађивањем поља у непосредној близини; напредак је био условљен трговином са залеђем. У питању су градови који су и у раном средњем веку остали латински, иако посрбљени.

Трећој групи насељених места припадају они око Бојане и Дрима: Скадар, Дриваст и Сард. Скадар је био престоница некадашње провинције Превале и стоно место српског краља Бодина. Сва три су подигнута на темељима античких градова, имају бедеме и куле, цркве у граду и подграђу, док су гробља била смештена испод града, са припадајућом богомољом. Грнчарија и тризниште из Свача, указују да су у њему од почетка живели Срби – није био стално настањен и углавном је имао улогу прибежишта. Био је престоно место жупе Облик, са жупанијским средиштем.

Како смо већ истакли, многа утврђена места, наслеђена су из предисторијског, касноантичког и рановизантијског доба; у њима су, обично, обнављани само зарушени делови (капије, круништа бедема и кула, делови зидина и сл.); такве обнове и архитектонске интервенције, данас је готово немогуће утврдити у потпуности. Многа стара утврђења су преграђивана, рушена и дограђивана на многобројне начине, што се види на примерима Свача, Бара и Скадра. Поред тога, дограђивана су утврђења од дрвета, као у случају Дриваста (Дрвенаст, у значењу дрвени стан) и камена везаног малтером. Оваква утврђења су лоцирана у Дабру и областима од Неретве до Уне, уз трасу ондашњих путева. Многа од њих су касније потпуно разграђена или дислоцирана. Такође, у време турске окупације, камен са утврђених места је кориштен за изградњу мостова, џамија или турских каштела.

> Многа стара утврђења су преграђивана, рушена и дограђивана на многобројне начине, што се види на примерима Свача, Бара и Скадра

> Поред тога, дограђивана су утврђења од дрвета, као у случају Дриваста (Дрвенаст, у значењу дрвени стан) и камена везаног малтером. Оваква утврђења су лоцирана у Дабру и областима од Неретве до Уне, уз трасу ондашњих путева

У ПРИМОРЈУ
постоје три врсте античких градова

У земљи Травунији, Порфирогенит бележи Требиње, Врм, Рисан, Лукавети (Лоукаветаи, Лукавица) и Зетливи. Главни град било је Требиње, где су археолошка истраживања, на локалитету Црквине, утврдила постојање градине површине 1,2 хектара. Подигнут је на старијем утврђењу из доба римских освајања. Положај Врма - Ормоса, се тражи на реци Требишњици, источно од Требиња. Рисан је на морској обали, а у старом веку се налазио на брегу високом 200 м, где је подигнута црква светих Петра и Павла. Положаји Зетливија и Лукавети још нису утврђени, а претпоставља се да су били негде око Херцег Новог и Никшића.

Стари Бар (Antebaris) није археолошки истражен

Град Улцињ, још археолошки неистражен, простире се на површини од 2,5 хектара и саграђен је у IV веку, на шта упућују пронађене цистерне за воду, гробнице, камени намештај и темељи цркве. Попут Улциња, ни Стари Бар (Antebaris) није археолошки истражен. Подигли су га Анти, а његов најстарији део се ширио на југоисточној страни, где се бедем пружао, од акропоља на запад, до полукружне куле; одатле је скретао ка југу, пратећи облик стене, на којој је подигнут, до југозападне капије. Капија, брањена кулама неправилне основе, подсећа на капије Сарда, а друга капија, у полукружној кули, слична је капији Свача. Антебари је имао површину од 1,5 ха. Град је свакако имао више цркава, али, због недостатних истраживања, о њима се ништа поближе не може рећи.

Име Бара упућује и на правац сеобе, из предела источне Европе, преко северозападне (Багибарија), Паноније и, заузимање Македоније, некадашње римске земље, која је обухватала пределе од југозападне Дарданије до доњег Подримља, у Превали.

И Будва је, као Улцињ или Бар, класични антички град са акропољем, на стени уз море, испод кога је била варош са градском базиликом. Површина града одговарала је данашњој – око 3,5 ха. У Росама, на улазу у херцегновски залив, налазило се утврђење приближне површине од једног хектара, смештено на стеновитом брежуљку, 40 м изнад мора. На месту данашње цркве налазио се акрополь; подграђе се пружало на запад, а са источне стране налазила се гробљанска црква са уписаном апсидом.

Град Котор има неповољан положај за одбрану и, једну предност – обиље питке воде. Његов назив подудара се са именом српског града Котора у Босни, што указује на српско порекло назива за "котар".

(Наставиће се)

Дубровник

Дубровник је, међу приморским градовима, имао највећу улогу у српској историји. Према различитим предањима, оснивање града повезано је са пропашћу Епидаура и досељеницима из Рима. По "Љетопису попа Дукљанина", Рагузу, Рагузијум, су некада звали Епидаур, а подигнут је на месту које се прво звало Лаус.

НАРУЏБЕНИЦА
Књигу "Српски стари век" можете наручити на телефоне: 0038111/2910-828 и 0038163/877-64-64, www.vandalija.co.rs

Догодило се на данашњи дан

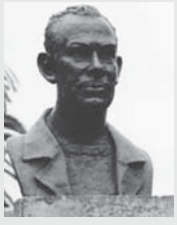

27. фебруар 1902. године

Рођен Џон Штајнбек

1902 - Рођен амерички писац Џон Штајнбек, добитник Нобелове награде за књижевност 1962. Препличући натурализам с хумором, писао је о животу експлоатисаних у вријеме велике економске кризе тридесетих година 20. вијека, о тегобном животу сељака бесземљаша, скитница и пробисвијета, о анималним поривима у човјеку и побуни неконформистичке младежи. Дјела: романи "Плодови гњева", "Зима нашег незадовољства", "Источно од раја", "Кварт Тортиља", "О мишевима и људима", "У неизвјесној бици"...

27. фебруар 1905. године

Настанак Београдског универзитета

1905 - Велика школа реорганизована и прерасла у Београдски универзитет, којем је Скупштина Србије обезбиједила висок степен аутономије. Законом је Универзитет проглашен "највишим самоуправним тијелом за вишу стручну наставу, са слободном наставом и слободним излагањем науке". Прва школа универзитетског ранга у Србији основана је 1808. одлуком воће Првог српског устанка Ђорђа Петровића Карађорђа, али је угашена пропашћу устанка 1813. Наредбом кнеза Милоша Обреновића обновљена је 1830, а 1833. је премјештена у Крагујевац, гдје је од 1838. радила под називом Лицеј.

27. фебруар 1932. године

Рођена Елизабет Тејлор

1932 - Рођена енглеска филмска глумица Елизабет Тејлор, која је дебитовала 1942. у филму "Леси се враћа кући", поставши свјетски позната звијезда већ као дјевојчица. Остали филмови: "Мјесто под сунцем", "Ајванхо", "Стаза слонова", "Дрво живота", "Џин", "Батерфилд 8", "Клеопатра", "Хотел "Интернационал", "Мачка на усијаном лименом крову", "Изненада прошлог љета", "Ко се боји Вирииније Вулф?", "Укрођена горопад", "Др Фауст", "Одсјај у златном оку", "Тајна церемонија".

ЈАВНО ПРЕДУЗЕЋЕ ШУМАРСТВА

"Шуме Републике Српске"

а. д. СОКОЛАЦ

На основу Одлуке о продаји фурнирских трупаца, трупаца за љуштење и пиланских трупаца путем јавног надметања број : НО-190-07 од 30.11.2007. године ЈПШ "Шуме Републике Српске" а.д. Соколац **објављује:**

ОГЛАС бр. 59/09.

за продају шумских дрвних сортимената путем јавног надметања (лицитације) у шумском газдинству "Зеленгора" Калиновик

1. ПРЕДМЕТ ЈАВНОГ НАДМЕТАЊА

Предмет јавног надметања су дрвни сортименти - трупци, по врсти, квалитетној структури, количини, почетној цијени, укупној почетној вриједности и мјесту продаје, како слиједи:

ЛОТ 1

Ред. број	Врста сортимента и квалитетна структура	Количина $м^3$	Почетна		Мјесто продаје
			Цијена КМ/$м^3$ (без ПДВ)	Вриједност (без ПДВ)	
1.	Трупци Букве I класе	50	118,00	5.900,00	Проструга на клада
2.	Трупци Букве II класе	100	91,00	9.100,00	
3.	Трупци Букве III класе	100	70,00	7.000,00	
	Свеукупно:	250		22.000,00	

ЛОТ 2

Ред. број	Врста сортимента и квалитетна структура	Количина $м^3$	Почетна		Мјесто продаје
			Цијена КМ/$м^3$ (без ПДВ)	Вриједност (без ПДВ)	
1.	Трупци Ј/С I класе	16	144,00	2.304,00	Машће
2.	Трупци Ј/С II класе	17	121,00	2.057,00	
3.	Трупци Ј/С III класе	20	102,00	2.040,00	
	Свеукупно:	53		6.4701,00	

ЛОТ 3

Ред. број	Врста сортимента и квалитетна структура	Количина $м^3$	Почетна		Мјесто продаје
			Цијена КМ/$м^3$ (без ПДВ)	Вриједност (без ПДВ)	
1.	Огрев букве I класе	1000	49,00	49.000,00	Машће
	Свеукупно:	1000		49.000.00	

2. ПРАВО НА НАДМЕТАЊЕ

Право учешћа у јавном надметању имају сва домаћа предузећа, као и друга правна и физичка лица, која испуњавају следеће услове:

а) Да посједују рјешење о упису у судски регистар, доказ о испуњености услова за обављање дјелатности **прераде дрвета(Рјешење о испуњености услова за рад пилане)** и Идентификациони број од Управе за индиректно опорезивање (ИБ) - копија овјерена од стране надлежног органа.

б) Да се не налазе на **Листи непоузданих пословних партнера** ЈПШ "Шуме Републике Српске" а.д.Соколац, која је објављена на web страници Предузећа.

в) Да су уплатила јемство (кауцију), у износу 10% од лицитиране вриједности на жиро рачун 562-006-00002793-67 Развојна Банка Југоисточне Европе - филијала Калиновик.

3. САДРЖАЈ ПОНУДЕ

Понуда мора да садржи:

а) Назив и тачну адресу учесника на лицитацији.

б) Понуђену цијену.

в) Доказ о испуњењу услова из тачке 2. (а, б, в).

Напомена:доказ под 2.а)достављају само учесници који се први пут пријављују на лицитацију у 2009. години

4. ДОСТАВА ПОНУДЕ

Сви заинтересовани, своје затворене понуде, са назнаком "Понуда за лицитацију", и број ЛОТ-а треба да доставе ЈПШ "Шуме Републике Српске" а.д.Соколац, ШГ "Зеленгора" Калиновик, ул. Омладинска бр.11.

Рок за достављање понуде је седам дана од дана објављивања огласа тј. 5.03.2009. године, до 15 часова. Непотпуне и неблаговремене понуде неће се разматрати.

5. ОТВАРАЊЕ ПОНУДА

Отварање понуда извршиће се јавно, уз могућност присуства учесника на лицитацији, Дана, 6.03.2009. год., у 11 часова у просторијама дирекције у Калиновику.

6. КРИТЕРИЈУМИ ЗА ОЦЈЕНУ ПОНУДА И ОДАБИР НАЈПОВОЉНИЈЕГ ПОНУЂАЧА

а) Највећа понуђена цијена.

7. ОСТАЛЕ ОДРЕДБЕ

Понуђени шумски дрвни сортименти се могу погледати од 7-15 часова на горе поменутим дестинацијама. Све потребне информације у вези са јавним надметањем, могу се добити у времену од 7-15 часова, у ШГ "Зеленгора" Калиновик , путем телефона: 057/623-351 или **623-453** или на наведеној адреси.

ДРУШТВО ЗА УПРАВЉАЊЕ ИНВЕСТИЦИОНИМ ФОНДОВИМА "ПРИВРЕДНИК" АД БАЊА ЛУКА
Краља Петра I Карађорђевића 97
Бања Лука

ЈАВНИ ПОЗИВ

за прикупљање понуда за избор РЕВИЗОРА финансијских извјештаја ЗИФ "ПРИВРЕДНИК ИНВЕСТ"ад Бањалука и ДУ ИФ "ПРИВРЕДНИК" ад Бањалука

1. Предмет понуде:
Ревизија финансијских извјештаја ЗИФ "Привредник инвест" ад Бањалука и ДУ ИФ "Привредник" ад Бањалука за 2009. и 2010. годину.

2. Право учешћа:
Право учешћа на јавном позиву имају сва правна лица:
- која су регистрована уписом у судски регистар код надлежног суда у Републици Српској за обављање дјелатности ревизије,
- која посједују дозволу за обављање послова ревизије финансијских извјештаја издату од Министарства финансија РС,
- која доставе писану понуду сачињену у складу са Законом о рачуноводству и ревизији Републике Српске ("Службени гласник РС", бр. 67/05).

3. Садржај понуде:
- пуни назив и адреса понуђача,
- овјерена фотокопија рјешења о упису у судски регистар са прилозима,
- овјерена фотокопија рјешења Министарства за финансије РС о издавању дозволе за обављање послова ревизије финансијских извјештаја,
- цијена,
- рок за извршење ревизије,
- услови и динамика плаћања.

4. Подношење понуде:
У обзир долазе све понуде које пристигну у затвореној коверти са назнаком Понуда за избор ревизора финансијских извјештаја ЗИФ "Привредник инвест" а.д. Бањалука и ДУ ИФ "Привредник" а.д. Бањалука за 2009. и 2010. годину у року од 15 дана од дана објављивања јавног позива у дневном листу "Глас Српске".
Понуде се могу доставити лично на протокол, или поштом на адресу
ДУ ИФ "Привредник" а.д. Бањалука, Краља Петра I Карађорђевића 97, Бањалука.
Додатне информације се могу добити у просторијама Друштва или на телефоне 051/216-995
051/219-832

УПРАВА ДРУШТВА

M.D.M. д.о.о. - технички преглед возила
НЕВЕСИЊЕ
Датум: 25.02.2009.

ОГЛАС

за пријем радника у радни однос на неодређено вријеме

1. водитељ станице техничког прегледа возила - 1 извршилац

2. Услови:

Поред општих услова потребно је:
- завршена висока стручна спрема - саобраћајни или машински факултет
- изводи из матичне књиге рођених
- увјерење да се против њега не води кривични поступак

Оглас остаје отворен 15 дана од дана објављивања.

Молбе слати на адресу:
M.D.M. д.о.о.
Ул. Невесињских устаника бр. 1
88 280 НЕВЕСИЊЕ
Тел. 059 602 646

ДИРЕКТОР
Самарџић Вељко

БОСНА И ХЕРЦЕГОВИНА
Министарство за људска права и избјеглице
Ministry for Human Rights and Refugees

На основу одредбе члана 4. став 2. Одлуке о формирању Комисије за мониторинг резиденцијалних установа за смјештај и збрињавање дјеце, жртава насиља, трговине људима, азиланата, илегалних имиграната, избјеглица, старих лица, лица с инвалидитетом и других установа према потреби ("Службени гласник БиХ", број 8/09), Министарство за људска права и избјеглице Босне и Херцеговине објављује

ЈАВНИ ПОЗИВ

за избор независних стручњака (експерата) за чланове Комисије за мониторинг резиденцијалних установа за смјештај и збрињавање дјеце, жртава насиља, трговине људима, азиланата, илегалних имиграната, избјеглица, старих лица, лица с инвалидитетом и других установа према потреби

I

Кандидати за независне стручњаке чланове Комисије, у складу с чланом 4. став 3. Одлуке, могу бити лица високих моралних квалитета, признате професионалне компетентности различитих професија (медицина, право, криминалистика, социјални рад, неуропсихијатрија, психологија и др.) или представници невладиних организација/удружења која прате стање људских права у установама.

II

Чланове Комисије, на основу приједлога Министарства за људска права и избјеглице Босне и Херцеговине, именује Савјет министара Босне и Херцеговине на период од 4 године.
На основу приспјелих пријава Министарство за људска права и избјеглице Босне и Херцеговине предлаже Вијећу министара Босне и Херцеговине шест (6) кандидата за чланове Комисије, од којих је најмање један представник невладиних организација/удружења које прате стање људских права у установама. Предложена листа кандидата треба да одражава равноправну националну заступљеност.

III

Пријава за независне стручњаке мора садржавати следећу документацију:
- потврду да су држављани Босне и Херцеговине (овјерена копија личне карте)
- потврду да се против ње/њега не води кривични поступак, да није осуђиван/а за кривична дјела и привредне преступе
- потврду да имају високу стручну спрему (диплома о завршеном факултету)
- потврду да имају најмање пет (5) година радног стажа
- потврду да имају положен стручни испит

Сви заинтересовани дужни су уз ову документацију приложити краћу биографију, а представници невладиних организација дужни су навести и образложити свој досадашњи рад и активности у области мониторинга стања људских права у резиденцијалним установама.

IV

Пријаве за чланове Комисије подносе се у року од 15 дана од дана објављивања Јавног позива на следећу адресу:

Министарство за људска права и избјеглице Босне и Херцеговине
Трг Босне и Херцеговине бр.1, 71000 Сарајево
с назнаком:
"ЈАВНИ ПОЗИВ за избор независних стручњака (експерата) за чланове Комисије за мониторинг резиденцијалних установа"

БОСНА И ХЕРЦЕГОВИНА
Министарство за људска права и избјеглице
Ministry for Human Rights and Refugees

На основу одредбе члана 4. став 2. Одлуке о формирању Комисије за мониторинг казнено-поправних завода (затвора, притвора и притворских установа за малољетнике), полицијских станица и психијатријских установа гдје су лица мимо своје воље лишена слободе ("Службени гласник БиХ", број 8/09), Министарство за људска права и избјеглице Босне и Херцеговине објављује

ЈАВНИ ПОЗИВ

за избор независних стручњака (експерата) за чланове Комисије за мониторинг казнено-поправних завода (затвора, притвора и притворских установа за малољетнике), полицијских станица и психијатријских установа гдје су лица мимо своје воље лишена слободе

I

Кандидати за независне стручњаке чланове Комисије, у складу с чланом 4. став 3. Одлуке, могу бити лица високих моралних квалитета, признате професионалне компетентности различитих професија (медицина, право, криминалистика, социјални рад, неуропсихијатрија, психологија и др.) или представници невладиних организација/удружења која прате стање људских права у казнено-поправним заводима.

II

Чланове Комисије, на основу приједлога Министарства за људска права и избјеглице Босне и Херцеговине, именује Савјет министара Босне и Херцеговине на период од 4 године.
На основу приспјелих пријава Министарство за људска права и избјеглице Босне и Херцеговине предлаже Савјету министара Босне и Херцеговине шест (6) кандидата за чланове Комисије, од којих је најмање један представник невладиних организација/удружења које прате стање људских права у установама. Предложена листа кандидата траба да одражава равноправну националну заступљеност.

III

Пријава за независне стручњаке мора садржавати следећу документацију:
- потврду да су држављани Босне и Херцеговине (овјерена копија личне карте)
- потврду да се против ње/њега не води кривични поступак, да није осуђиван/а за кривична дјела и привредне преступе
- потврду да имају високу стручну спрему (диплома о завршеном факултету)
- потврду да имају најмање пет (5) година радног стажа
- потврду да имају положен стручни испит

Сви заинтересовани дужни су уз ову документацију приложити краћу биографију, а представници невладиних организација дужни су навести и образложити свој досадашњи рад и активности у области мониторинга стања људских права у казнено-поправним установама.

IV

Пријаве за чланове Комисије подносе се у року од 15 дана од дана објављивања Јавног позива на следећу адресу:

Министарство за људска права и избјеглице Босне и Херцеговине
Трг Босне и Херцеговине бр.1, 71000 Сарајево
с назнаком:
"ЈАВНИ ПОЗИВ за избор независних стручњака (експерата) за чланове Комисије за мониторинг казнено-поправних установа"

ОБАВЈЕШТЕЊЕ

О КОНКУРЕНТНОМ ЗАХТЈЕВУ ЗА ДОСТАВУ ПОНУДА ЗА ИЗБОР НЕЗАВИСНОГ ВАЊСКОГ РЕВИЗОРА

Дио I. Уговорни орган

I. 1. Пуни назив и адреса уговорног органа

Агенција за банкарство Републике Српске
Адреса: Васе Пелагића 11а
Град: Бања Лука
Телефон: 051/224-097; 224-075
E-mail: office@abrs.ba

Контакт особе: Нада Дубајић и Миодраг Берић
Поштански број: 78000
Идентификациони број: 51000

I. 2. Адреса на којој се могу добити додатне информације

Као под I. 1.

I. 3. Адреса на коју се достављају понуде

Као под I. 1.

I. 4. Врста уговорног органа

I. 4.а. јавни субјект
I. 4.б. на ентитетском нивоу

Дио II. Предмет јавне набавке

Ревизија финансијских извјештаја АБРС за 2008. годину.

Дио III. Предмет уговора

III. 1. Врста уговора: Услуга

III. 2. Да ли се намјерава закључити оквирни споразум: Не

III. 3. Опис предмета уговора:
Избор независног ванског ревизора

III. 4. Подјела на лотове: Не

III. 5. Прихватљивост алтернативних понуда: Не

III. 6. Трајање уговора или рок:
Једна година(Одредити)

Дио IV. ПРАВО УЧЕШЋА

Сви понуђачи регистровани за обављање дјелатности која је предмет понуде.

Понуђачи су дужни доставити слиједећа документа:

1. назив и тачну адресу понуђача, потписану и овјерену од стране одговорног лица,

2. писмену изјаву да понуђач не подлијеже одговорностима предвиђеним чланом 23. тачка 1. подтачка а, б, ц, д, е, ф и г Закона о јавним набавкама БиХ ("Службени гласник БиХ" бр. 49/04),

3. извод из судског регистра или други одговарајући документ (оригинал или овјерена фотокопија) издат од надлежног судског или управног органа којим се доказује да је понуђач регистрован за вршење наведених услуга,

4. јединична цијена услуга изражена у КМ, са припадајућим порезом,
Непотпуне понуде неће се разматрати, неблаговремене понуде биће враћене понуђачу неотворене.

Дио V. ОЦЈЕНА ПОНУДА И КРИТЕРИЈИ ЗА ИЗБОР НАЈПОВОЉНИЈЕ ПОНУДЕ

Уговор се додјељује понуђачу који достави доказе да је његова понуда:

1. Економски најповољнија са слиједећим подкритеријима:

а) квалитет	број бодова 50
б) цијена	број бодова 40
ц) рок извршења услуга	број бодова 10

2. Да понуђач има квалитетну стручну техничку и кадровску оспособљеност.

Као доказ стручно техничке и кадровске оспособљености понуђач мора доставити:

- листу главних услуга пружених у последње три године,
- образовне и професионалне квалификације понуђача, односно квалификације његовог руководећег особља, нарочито квалификација особа које су одговорне за пружање конкретних услуга,
- наводе о ангажованом техничком особљу или техничким органима, без обзира на то да ли непосредно припадају понуђачу,
- изјаву понуђача о просјечном годишњем броју запослених и о броју лица која врше функције руководилаца у последње три године,
- изјаву понуђача о техничкој опремљености и оспособљености и мјерама којима располаже понуђач за извршење конкретних услуга и осигурања квалитета.

Дио VI. Поступак

VI.1. Врста поступка:
Конкурентни захтјев

VI.2. Примјена преференцијалног третмана домаћег: Не

VI.3. Захтјеви у погледу језика:
На једном од званичних језика БиХ.

VI.4. Рок за пријем понуда:
седам (7) дана од дана обавјештења у јавном гласилу.

VI. 5. Датум и мјесто отварање понуда:
У пословним просторијама Агенције за банкарство Републике Српске, Бања Лука, Улица Васе Пелагића 11а, извршиће се отварање понуда на дан 12.03.2009. године, у 12 часова.

МЈЕШОВИТИ ХОЛДИНГ "ЕЛЕКТРОПРИВРЕДА РЕПУБЛИКЕ СРПСКЕ"
Зависно предузеће "Хидроелектране на Требишњици"
акционарско друштво
ТРЕБИЊЕ

НАДЗОРНИ ОДБОР

Број: СА-886-XVII/09
Датум: 26.02.2009. године

На основу члана 30. став 3 и чланова 42 став 4, 5 и 6 и 43. став 1. тачка 4 Статута МХ ЕРС ЗП "Хидроелектране на Требишњици" а.д. Требиње, те члана 8. Пословника о раду Скупштине акционара Јавног предузећа "Хидроелектране на Требишњици" акционарско друштво - Требиње и Одлуке Надзорног одбора МХ ЕРС ЗП "Хидроелектране на Требишњици" а.д. Требиње број: НО-885-XXV/1 од 26.02.2009. године, Надзорни одбор МХ ЕРС ЗП "Хидроелектране на Требишњици" а.д. Требиње

САЗИВА

XVII (седамнаесту) редовну сједницу Скупштине акционара
МХ ЕРС ЗП "Хидроелектране на Требишњици" а.д. Требиње

XVII (седамнаеста) редовна сједница Скупштине акционара МХ ЕРС ЗП "Хидроелектране на Требишњици" а.д. Требиње, одржаће се 23.03.2009. године (понедељак) у Требињу, у малој сали МХ ЕРС ЗП "Хидроелектране на Требишњици" а.д. Требиње, обала Луке Вукаловића број 2, са почетком у 11 часова.

За Скупштину акционара предлаже се слиједећи

ДНЕВНИ РЕД:

1. Извјештај Верификационе комисије;

2. Избор предсједавајућег Скупштине акционара и записничара;

3. Разматрање и усвајање Записника са XVI (шеснаесте) редовне сједнице Скупштине акционара МХ ЕРС ЗП "Хидроелектране на Требишњици" а.д. Требиње;

4. Разматрање и доношење Одлуке о усвајању приједлога и доношењу Плана набавки роба, радова и услуга МХ ЕРС ЗП "Хидроелектране на Требишњици" а.д. Требиње у 2009. години;

5. Разматрање и доношење Одлуке о отпису потраживања према Индустрији алата Требиње, на име утрошене електричне енергије;

6.Разно.

У случају да се састајање Скупштине акционара у недостатку кворума, не одржи 23.03.2009. године (понедељак) поновљено ће се одржати дана 31.03.2009. године (уторак) у исто вријеме, на истом мјесту, и са истим Дневним редом.

Право да учествују у раду састајања Скупштине имају сви акционари лично или заступани по пуномоћнику.
Пуномоћ за заступање акционара на првом, односно поновљеном састајању Скупштине мора бити овјерена од стране надлежног органа.
Уговор о удруживању гласова акционара и заједничком пуномоћнику мора бити овјерена од стране суда.
Потпис писмене изјаве акционара који се опредијелио да гласа писменим путем мора бити овјерен од стране надлежног органа.
Приједлог аката - материјала који се налазе на Дневном реду заказане Скупштине објављен је на огласној табли МХ ЕРС ЗП "Хидроелектране на Требишњици" а.д. Требиње, а увид у исте може се извршити сваког радног дана, у времену од 7 до 15 часова у пословној просторији Управне зграде предузећа "ХЕТ", канцеларија бр. 18 и пословним просторијама организационих дијелова предузећа "ХЕТ".
Позивају се сви акционари: физичка и правна лица, да лично или путем пуномоћника, односно гласања писменим путем, узму учешће у раду састајања Скупштине акционара МХ ЕРС ЗП "Хидроелектране на Требишњици" а.д. Требиње.
Акционар право гласа остварује лично или преко пуномоћника.
Одсутни акционар може гласати и писмено (препоручена писмена пошиљка, телеграфски или коришћењем других техничких средстава), а његов глас се узима у обзир у одлучивању ако стигне до почетка састајања Скупштине, на адресу МХ ЕРС ЗП "Хидроелектране на Требишњици" а.д. Требиње, обала Луке Вукаловића број 2 или на телефакс број ++387 59 260 782.
Писмене изјаве о гласању без прописане овјере и писмене изјаве пристијеле путем телефакса које у року три дана не буду потврђене доставом оригиналне изјаве неће бити узете у обзир приликом утврђивања броја гласова.
Позив акционарима правним лицима доставља се и посредством поште са материјалима.

Надзорни одбор

"ВОДОВОД" а.д.
БАЊА ЛУКА
Број: 04-БМ- 350/11-09
Дана: 26.02.2009. год.

На основу члана 6. Закона о јавним предузећима ("Сл. гл. РС" бр.75/04). члана 8. Закона о министарским, владиним и другим именовањима РС("Сл. гл. РС бр. 41/03) и члана 49.Статута предузећа, те Одлуке о критеријумима за избор чланова Надзорног одбора предузећа, Скупштина акционара на својој VI редовној сједници одржаној дана 26.02.2009.године донијела слиједећу:

ОДЛУКУ

О РАСПИСИВАЊУ ЈАВНОГ КОНКУРСА ЗА ИЗБОР ЧЛАНОВА НАДЗОРНОГ ОДБОРА ПРЕДУЗЕЋА ИСПРЕД АКЦИЈСКОГ ФОНДА РС А.Д. БАЊА ЛУКА И ФОНДА ЗА РЕСТИТУЦИЈУ РС А.Д. БАЊА ЛУКА

I - Скупштина акционара од укупно пет чланова Надзорног одбора, именоваће четири члана као представнике Акцијског фонда РС а.д. Бања Лука и Фонда за реституцију РС а.д. Бања Лука.
II - Надлежност Надзорног одбора прописана је чланом 7. Закона о јавним предузећима ("Сл. гл. РС" бр.75/04) и чланом 51. Статута предузећа.
III - Мандат Надзорног одбора предузећа је четири године уз могућност поновног избора.
IV - Кандидати морају испуњавати слиједеће критеријуме и услове:

I - ОПШТИ УСЛОВИ :
1. да су држављани Републике Српске или Босне и Херцеговине;
2. да су старији од 18 година;
3. да имају општу здравствену способност;
4. да нису разрјешавани дужности или отпуштани из државне службе на основу дисциплинске мјере, на било којем нивоу власти у БиХ или ентитета, у периоду од 3 године прије дана објављивања јавног конкурса;
5. да нису осуђивани за кривично дјело које их чини неподобним за обављање послова у Надзорном одбору предузећа;
6. да се против њих не води кривични поступак;
7. да се на њих не односи члан IX 1. Устава БиХ.

II - ПОСЕБНИ УСЛОВИ :
1. ВСС - дипл.екон., дипл. правник, дипл. инж. грађ., дипл. инж. маш., дипл. инж. технол.,
2. најмање 5 година радног искуства у струци,
3. познавање процеса рада предузећа.

V СУКОБ ИНТЕРЕСА
За чланове Надзорног одбора не могу бити изабрана лица која обављају дужности/ активности или бити на положају који доводи до сукоба интереса како је то прописано одредбама:
- члан 5. Закона о сукобу интереса ("Сл. гл. РС" бр. 34/02),
- члан 13. Закона о јавним предузећима ("Сл. гл. РС" бр.75/04).
- члан 5. Закона о министарским владиним и другим именовањима Републике Српске ("Сл. гл. РС" бр. 41/03).

VI ПОТРЕБНА ДОКУМЕНТА
Уз пријаву за јавни конкурс кандидати су дужни доставити доказе о испуњавању општих и посебних услова и то:
а. увјерење о држављанству (не старије од шест мјесеци).
б. увјерење о општој здравственој способности (не старије од шест мјесеци),
ц. овјерену копију дипломе о завршеној школи.
д. увјерење о радном стажу - искуству.
е. биографију о кретању у служби,
ф. увјерење да се против њих не води кривични поступак (не старије од три мјесеца)
За доказе из тачке 4,5 и 7 ОПШТИХ УСЛОВА и тачке V СУКОБ ИНТЕРЕСА, кандидати су дужни доставити писмену изјаву, као и изјаву о непостојању сукоба интереса.

VII ОБЈАВЉИВАЊЕ КОНКУРСА
Овај конкурс ће бити објављен у "Службеном гласнику Републике Српске" и дневном листу "Глас Српске"

VIII РОК ЗА ПОДНОШЕЊЕ ПРИЈАВА
Рок за подношење пријава је 14 дана од дана посљедње објаве.
Пријаве се достављају лично или препоручено, путем поште на адресу Ул. 22. априла бр. 2, Бања Лука са назнаком: "Комисија за избор чланова Надзорног одбора".
Неблаговремене и непотпуне пријаве неће се разматрати.

ПРЕДСЈЕДНИК
СКУПШТИНЕ АКЦИОНАРА
Весна Матић, дипл. правник

"ВОДОВОД" а.д.
БАЊА ЛУКА
Број: 04-БМ-350/10-09
Дана: 26.02.2009. год.

На основу члана 7. Закона о министарским, владиним и другим именовањима Републике Српске ("Сл. гл. РС" бр.41/03), и члана 30. и 49. Статута предузећа. "Водовод" а.д. Бањалука, на својој VI редовној сједници Скупштине акционара одржаној дана 26.02.2009. године, донијела:

ОДЛУКУ

О УТВРЂИВАЊУ УСЛОВА, СТАНДАРДА И КРИТЕРИЈА ЗА ИЗБОР ЧЛАНОВА НАДЗОРНОГ ОДБОРА ИСПРЕД АКЦИЈСКОГ ФОНДА РС А.Д. БАЊА ЛУКА И ФОНДА ЗА РЕСТИТУЦИЈУ РС А.Д. БАЊА ЛУКА

Члан 1.

Утврђују се услови и критерији за избор чланова Надзорног одбора испред Акцијског фонда РС а.д. Бањалука и Фонда за реституцију РС а.д. Бањалука

I ОПШТИ УСЛОВИ КОЈИ САДРЖЕ СЛИЈЕДЕЋЕ:

1. да су држављани Републике Српске или Босне и Херцеговине;
2. да су старији од 18 година;
3. да имају општу здравствену способност;
4. да нису отпуштени из државне службе на основу дисциплинске мјере на било којем нивоу власти БиХ или ентитету, у периоду од 3 године прије дана објављивања овог конкурса;
5. да нису осуђивани за кривично дјело које га чини неподобним за обављање послова у Надзорном одбору предузећа;
6. да се не води кривични поступак;
7. да се на њих не односи члан IX 1. Устава БиХ;.

II ПОСЕБНИ УСЛОВИ КОЈИ ЧИНЕ СЛИЈЕДЕЋЕ:
1. ВСС - дипл. екон., дипл. правник, дипл. инж. грађ., дипл. инж. маш., дипл. инж. технол.,
2. најмање 5 година радног искуства у струци,
3. познавање процеса рада предузећа.

III СУКОБ ИНТЕРЕСА:
Кандидати не могу обављати дужност/ активности или бити на положају који доводи до сукоба интереса како је то прописано одредбама:
- члан 5. Закона о сукобу интереса ("Сл. гл. РС" бр. 34/02),
- члан 13. Закона о јавним предузећима ("Сл. гл. РС" бр.75/04).
- члан 5. Закона о Министарским Владиним и другим именовањима Републике Српске ("Сл. гл. РС" бр. 41/03).

Ова Одлука ступа на снагу даном доношења.

ПРЕДСЈЕДНИК
СКУПШТИНЕ АКЦИОНАРА
Весна Матић, дипл. правник

На основу одлуке Надзорног одбора бр. 0202 - 26.1/09 од 11.02.2009. године, КП "Парк" а.д. Мркоњић Град други пут објављује

ОГЛАС О ЛИЦИТАЦИЈИ

Врши се продаја основног средства КП "Парк" а.д. Мркоњић Град ул. Стевана Синђелића 51 и то:

1. путничко моторно возило ТИП ЛАДА КАРАВАН 1500
- година производње 1992.
- возило у возном стању, регистровано до 25.05.2009. године

Почетна вриједност наведеног путничког возила је 1.000,00 КМ.
Возило се може прегледати сваког радног дана од 9 до 15 часова.
Возило се продаје у виђеном стању каквом се налази у моменту продаје.
Продаја возила ће се обавити 09.03.2009. године у 12 сати у просторијама КП "Парк" а.д. Мркоњић Град ул. Стевана Синђелића 51.
Понуђачи су дужни уплатити 10% од почетне цијене на жиро рачун предузећа 551014-00000-907-66 код Упикредит Банк Бања Лука Филијала Мркоњић Град или на благајни предузећа. Понуђачима чије понуде нису прихваћене вратиће се уплаћено обезбјеђење.
Све трошкове око купопродаје возила као и припадајуће порезе и таксе сноси купац.

Број. 0409-28.5/09
Дана: 26.02.2009. године **Директор**
Мркоњић Град **Јанковић Душан дипл. ек. с.р.**

želite li postati

obn star MODEL

by Dejana Rosuljaš

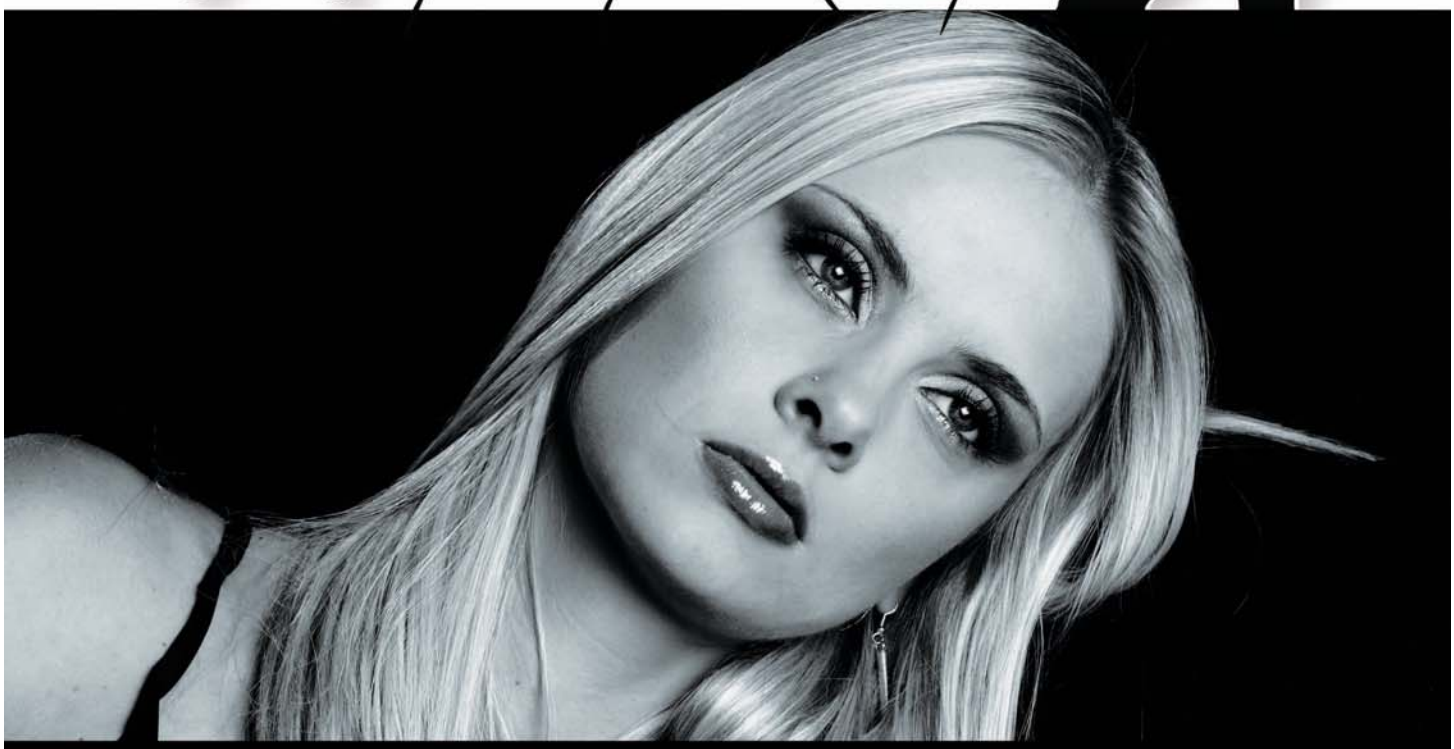

casting 02.marta 2009. u 12 sati na TV OBN

prijava na broj telefona: 033 648 888

OBN

Посљедњи поздрав драгом

ЖАРКУ ЈЕРКИЋУ

Демократски народни савез

Б-2 Ф

Дана 28.2.2009. године навршава се 40 тужних дана од смрти нашег драгог

ДРАГОЉУБА ВУЈАКОВИЋА

Тога дана у 11 часова посјетићемо његову вјечну кућу на Ребровачком гробљу, положити цвијеће и запалити свијеће.
Позивамо родбину, пријатеље и комшије да нам се придруже.
Не постоји заборав, постоји љубав и најљепше успомене које с болом подсјећају на оно што је са твојим одласком изгубљено.
С љубављу у срцу ћемо те заувијек носити.
Ожалошћени: супруга Босиљка, кћерка Јованка и син Миленко са породицама

000003 Б-2 М

Тужно сјећање на

ДРАГОЉУБА ВУЈАКОВИЋА

Брат Гојко са породицом

000003 А-1 М

Тужно сјећање на драгог деда

АЦУ

Унучад: Сузана, Дино, Оливер и Јулија

000003 А-1 М

Четрдесетодневни помен

ДРАГОЉУБУ ВУЈАКОВИЋУ-АЦИ

Снаха Станка са дјецом

000005 А-1 М

Тужним срцем јављамо родбини, пријатељима и комшијама да је дана 25.2.2009. године, након кратке и тешке болести, у 66. години живота преминуо наш драги

РАДИВОЈЕ РАДУЈКОВИЋ

Сахрана драгог нам покојника обавиће се 27.2.2009. године у 13 часова на гробљу Бабићи у Слатини.
Ожалошћени: кћерке Биљана и Радијана, син Зоран, зетови, снаха и унучад, те остала родбина и пријатељи

000026 А-8 Г

Посљедњи поздрав драгом ћаћи

РАДИ

од кћерке Радијане.

000026 А-1 Г

Посљедњи поздрав Радијанином оцу

РАДИВОЈУ РАДУЈКОВИЋУ

од радних колега
Рогић комерц д.о.о. Велико Блашко, Лакташи

000019 А-3 Г

Посљедњи поздрав драгом дјеверу и стрицу

РАДИВОЈУ РАДУЈКОВИЋУ

од снахе Радмиле, синовца Младена и снахе Биљане.

000019 А-3 Г

Посљедњи поздрав драгом чичи

РАДИ

од Мрге.

000019 А-3 Г

Глас Српске
marketing@glassrpske.com
oglasi@glassrpske.com

Мој вољени и никад прежаљени

БРАНКО

Са болом лијежем, са тугом се будим, а од успомена на тебе живим.
Заувијек твоја Божена

А-8 000022 Г + 000006 М

Дана 28.2.2009. године навршава се 6 тужних мјесеци од када се упокојио наш вољени

БРАНИСЛАВ КАПИСОДА

Тога дана након помена у цркви Свете тројице у Бањој Луци у 11 часова, посјетићемо његово вјечно почивалиште на гробљу "Свети Пантелија".
Ожалошћена породица Каписода

А-4 000006 М

Мој једини вољени брате

БРАНКО

У сузама ти пишем овај помен знајући да више нема твог братског загрљаја, нема више топлине којом си ме обасипао, а сестринско срце ће наставити да куца и за тебе.
Твоја сестра Милица-Маца с породицом

А-8 000022 Г

Драги наш тата

БРАНКО

Још увијек нисмо свјесни да си отишао заувијек, али туга и бол нас на то свакодневно подсјећају. Био си диван отац и наш понос, твојим одласком отишао је и дио нас.
Твоје кћерке Јеца и Ивка

А-5 000022 Г

Драги наш деда

БРАНКО

Много нам недостајеш!
Твоја унучад: Милица, Коља, Никола и Вања

А-2 000006 М

Драги наш

БРАНКО

Жал због губитка великог човјека и пријатеља не пролази. Увијек ћемо те чувати у сјећањима.
Породице Тојчић и Маливојевић

А-2 000006 М

Драги наш ујаче

БРАНЧИЛО

Сјећање на тебе не блиједи, оставио си неизбрисив траг у нашим срцима, вјечно смо поносни што смо те имали.
Твоји Бане и Лаки

А-3 000022 Г

Посљедњи поздрав драгом пријатељу

РАДИ

од пријатеља Грује и Борке.

000026 А-1 Г

Посљедњи поздрав драгом тати

РАДИ

од кћерке Биљане са породицом.

000026 А-1 Г

Тужно сјећање на нашег пунца

БРАНИСЛАВА

Увијек ћемо те чувати у сјећању.
Зетови Давор и Александар

000010 А-2 М

Посљедњи поздрав драгом чичи

РАДИВОЈУ РАДУЈКОВИЋУ

од синовке Мирјане Рогић са породицом.

000019 А-6 Г

Посљедњи поздрав пријатељу

РАДИВОЈУ РАДУЈКОВИЋУ

од Цоње са породицом.

000019 А-1 Г

Посљедњи поздрав комшији

РАДИ

од Раде Бабић са породицом.

000019 А-1 Г

Дана 28.2.2009. године навршава се 35 година од смрти нашег драгог тате

МОМЧИЛА (Маријана) МИЛИНКОВИЋА

С љубављу и поштовањем његови најмилији
Синови Бато и Горан, кћерке Деса и Гоја

000001 А-3 М

Тужним срцем јављамо цијелој родбини, пријатељима и познаницима да је наша драга супруга, мајка и бака

МИЛИЦА (Марко) ВУЛИН

22.3.1956 - 25.2.2009.

изненада преминула 25.2.2009. године у 53. години живота. Сахрана ће се обавити 27.2.2009. године на породичном гробљу у Вулинима. Поворка креће испред куће жалости у 12.30 часова у Стричићима (код школе).
Ожалошћени: супруг Васкрсија, син Саво, кћерке Слободанка и Јованка, отац Марко, мајка Сава, браћа Мирко и Раде, сестре Мира, Драгица и Љуба, свекрва Станија, зет Драган, унучад и остала многобројна родбина, кумови, пријатељи и комшије

000014 Б-5 Г

Посљедњи поздрав нашој драгој мајци

МИЛИЦИ

Драга наша мајко, отишла си прерано и изненада, али увијек ћеш бити у нашим срцима и мислима.
Твоја дјеца: Слободанка, Јованка и Саво

000014 Б-2 Г

Посљедњи поздрав нашој драгој баки

МИЛИЦИ

Увијек ћеш бити у нашим срцима "твоја срећа, радост и живот"
Твоја унучад Јелена, Маја и Никола

000014 Б-2 Г

Посљедњи поздрав мојој драгој супрузи

МИЛИЦИ

Супруг Васкрсија

000014 А-8 Г

Посљедњи поздрав нашој драгој

МИЛИЦИ

од кумова Љиље и Јовице Девић.

000014 А-1 Г

Посљедњи поздрав нашој драгој снахи и ујни

МИЛИЦИ

Винка, Горан, Мићо, Сања и Матеа Матић 000014 А-1 Г

Посљедњи поздрав нашој драгој

МИЛИЦИ

од куме Нене са дјецом.

000014 А-1 Г

Посљедњи поздрав драгој кћерки

МИЛИЦИ ВУЛИН

од мајке Саве и оца Марка Пајић. 000011 А-1 Г

Посљедњи поздрав драгој сестри

МИЛИЦИ ВУЛИН

од брата Мирка, снахе Биљане и Бојана.

000011 А-1 Г

Посљедњи поздрав драгој сестри

МИЛИЦИ ВУЛИН

од брата Раде Пајић.

000011 А-1 Г

Посљедњи поздрав драгој

МИЛИЦИ ВУЛИН

Гордана, Михајло, Милорад и Милош Ђурђевић

А-1 Ф

Посљедњи поздрав драгој

МИЛИЦИ ВУЛИН

Миља, Саво, Момчило, Ђурађ и Милош Антонић

А-1 Ф

Посљедњи поздрав драгој

МИЛИЦИ ВУЛИН

Љепа и Милорад Божић

А-1 Ф

Посљедњи поздрав Савиној мами

МИЛИЦИ ВУЛИН

од колектива Венера д.о.о. Бања Лука. А-1 Ф

Дана 4.3.2009. године навршава се шест тужних мјесеци од смрти нашег драгог

МИЛАНА МИЛАНКОВИЋА

У суботу, 28.2.2009. године у 11.30 часова посјетићемо његову вјечну кућу на Градском гробљу, положити цвијеће и запалити свијеће.
Позивамо родбину, пријатеље и комшије да нам се придруже
Супруга Сека, синови Мишо и Ђене, кћерка Мирјана, брат Пантелија, снахе, зет, унуци и праунук 000002 А-6 М

Посљедњи поздрав нашој драгој

МИЛИЦИ

Мира, Ђорђе и Никола Пејић

000014 А-1 Г

Посљедњи поздрав нашој драгој

МИЛИЦИ

Татјана, Санела, Беба и Велибор Голубовић

000014 А-1 Г

Посљедњи поздрав драгој сестри

МИЛИЦИ ВУЛИН

од сестре Драгице, зета Драгутина, сестрића Жељка и сестричине Милице Кречар.

000011 А-2 Г

Посљедњи поздрав драгој сестри

МИЛИЦИ ВУЛИН

од сестре Љубе, зета Миленка, сестричина Драгане и Биљане Шипка.

000011 А-2 Г

Посљедњи поздрав драгој сестри

МИЛИЦИ ВУЛИН

од сестре Мире, зета Латифа, сестрића Бењамина и сестричине Дуње Порић из Аустралије.

000011 А-2 Г

Дана 28.2.2009. године навршава се 40 тужних дана од смрти наше драге мајке, баке и свекрве

АНКЕ КОПРЕНА

Тога дана у 11 часова посјетићемо њен гроб на гробљу у Карановцу, положити цвијеће и запалити свијеће.
Њени најмилији: син Драган са породицом

000021 А-4 М

Дана 28.2.2009. године навршава се четрдесет тужних дана
од смрти наше драге мајке, сестре и баке

МИЛКЕ КНЕЖЕВИЋ

Тога дана у 11 часова посјетићемо њену вјечну кућу, на Шобић гробљу у Дрвару, положити цвијеће и упалити свијеће. Позивамо родбину, комшије и пријатеље да нам се придруже.
Ожалошћена породица

000015 А-8 Г

Тужним срцем јављамо родбини и пријатељима
да је дана 25.2.2009. године у 22. години живота,
након кратке и тешке болести преминуо наш драги

ЖАРКО (Иле) ЈЕРКИЋ

1987-2009.

Сахрана ће се обавити 27.2.2009. године у 12 часова на мјесном гробљу у Присоју, Језеро
Ожалошћени: отац Иле, мајка Госпава, брат Дубравко, баба Јања, те остала многобројна родбина, пријатељи и комшије

000010 Б-1 Г

Дана 1.3.2009. године навршава се четрдесет тужних дана
од смрти наше драге

ВУКОСАВЕ ДРАГОЈЕВИЋ

Тога дана у 11 часова посјетићемо њену вјечну кућу на гробљу Милошево у Горњем Челинцу, положити цвијеће и упалити свијеће. Позивамо родбину, комшије и пријатеље да нам се придруже.
А од куће жалости крећемо у 10,30 часова.
Ожалошћени: син Остоја, кћерке Савјета, Данка, Гина, Љиља и Даница, браћа Остоја и Миладин, снахе, зетови, унучад и праунучад

000012 А-8 Г

Дана 28.2.2009. године навршава се тужна година
од смрти наше драге

ДАРИНКЕ КУЗМАНОВИЋ

Тога дана у 11 часова посјетићемо њену вјечну кућу на Пердуовом гробљу, положити цвијеће и упалити свијеће. Позивамо родбину, пријатеље и комшије да нам се придруже.
Ожалошћена породица

000009 А-8 Г

Дана 28.2.2009. године навршава се шест тужних и болних мјесеци од смрти нашег драгог

МИЛЕНКА (Драгољуба) ЈАКОВЉЕВИЋА

Тога дана у 11 часова посјетићемо његову вјечну кућу на Ребровачком гробљу, положити цвијеће и упалити свијеће.
Позивамо родбину, пријатеље и комшије да нам се придруже.
Ожалошћена породица

000012 Б-2 М

Тужно сјећање на нашег драгог

МИЛЕНКА ЈАКОВЉЕВИЋА

Увијек си ту негдје, око нас, са нама у нашим срцима, мислима.
Бескрајно нам недостајеш.
Мирјана, Драган и Душица

000012 Б-2 М

Дана 5.3.2009. године тужна је година од како није са нама
наш драги супруг, отац и дјед

ДУШАН (Стојана) РАДИЋ

дипл. правник из Градишке

У суботу, 28. фебруара, у 11 часова одржаће се помен на гробљу Брестовчина у Градишци.
С тугом и љубављу чувају успомену на њега
Супруга Љубица, кћерка Дара и син Стојан са породицама

000029 А-8 М

С тугом и поштовањем сјећамо се нашег драгог

ДУШАНА (Стојана) РАДИЋА

5.3.2008-5.3.2009.

Снаха Драгана и синовац Александар са породицом.

000029 А-6 М

Тужно сјећање
на нашег вољеног сина

ЉУБОМИРА МАРЧЕТИЋА

Отишао си рано са овог свијета, али ћеш остати вјечно вољен у нашим срцима.
Отац Ђоко и мајка Милка

000042 А-2 М

Тужно сјећање на драгог брата

ЉУБОМИРА МАРЧЕТИЋА

Живот је тренутак, а сјећање вјечно.
Брат Душко, снаха Стојанка, нећаци Љиљана, Љубиша и Синиша

000042 А-2 М

Тужно сјећање
на вољеног брата

ПЕТРА (Данила) ВРЖИНА

1.3.2008-1.3.2009.

Твоји: сестре Драгица и Смиља, брат Пајо и зет Јово

000020 А-3 Г

Тужно сјећање на драгог ујака

ПЕТРА (Данила) ВРЖИНА

1.3.2008-1.3.2009.

Бранка, Ђана и Ирма

000020 А-3 Г

Дана 27.2.2009. године
навршавају се три тужне године
од смрти нашег драгог

МЛАЂАНА КРЕЦЕЉА

Супруга Борислава, синови Раде и Миодраг са породицама

000017 А-2 Г

Тужно сјећање
на драгог брата и дјевера

МИЛЕНКА

Мићо и Коса

000012 А-1 М

Тужно сјећање на драгог ујака

МИЛЕНКА

Драгана са татом Јанком

000012 А-1 М

Тужно сјећање на драгог брата

МИЛЕНКА

Радован са породицом

000012 А-1 М

Тужно сјећање на драгог брата

МИЛЕНКА

Миле са породицом

000012 А-1 М

Тужно сјећање на драгог ујака

ПЕТРА (Данила) ВРЖИНА

1.3.2008-1.3.2009.

Борка, Живко, Оља и Огњен

000020 А-3 Г

ДРАГИЦА РАЦА

26.2.1998-26.2.2009.

Живјећеш у мом срцу, као путоказ за даље живљење.
Почивај у миру драга мајко.
Од сина Маријана и снахе Винке са породицом

000020 А-3 Г

Тужно сјећање на драгог кума

БРАНКА КАПИСОДУ

Твоји кумови Миланковићи

000002 А-1 М

Дана 3.3.2009. године, навршава се тужна година дана од преране смрти наше драге, вољене и никад заборављене

БРАНЕ (рођ. Козић) ШОБОТА

1947-2008.
из Нове Тополе

Тим поводом 1.3.2009. године, у недјељу у 11 часова, на мјесном гробљу у Новој Тополи, одржаће се годишњи помен, освештати споменик и положити цвијеће.
Заувијек ћемо се сјећати твоје доброте, осмијеха и њежности, и све док ми живимо и ти ћеш живјети у нама.
С љубављу, твоји најмилији: супруг Боро, кћерке Љиљана и Здравка, унук Дарио и зет Драгиша. А-8 УП

Тужно сјећање на нашу драгу и вољену куму

БРАНУ ШОБОТА

С љубављу и најљепшим успоменама.
Од кумова Ковачевић и Ратковић

А-8 УП

Тужно сјећање на тетку

БРАНУ ШОБОТА

Маријана Драговић са породицом
А-1 УП

Тужно сјећање на драгог братића

БОБАНА

Заувијек ћеш остати у нашим срцима.
Тетка Марица и брат Горан
000008 А-1 Г

Дана 5.3.2009. године навршава се шест тужних мјесеци од смрти нашег драгог

СЛОБОДАНА - БОБАНА ЂАЈИЋА

Обавјештавамо рођаке и пријатеље да ћемо дана 28.2.2009. године у 10 часова посјетити његову вјечну кућу.
Његови најмилији: отац Момир и браћа Зоран и Миодраг
000008 А-6 Г

Дана 2.3.2009. године навршавају се двије године од смрти мога супруга

ВОЈИНА (Михајла) ПЕТРОВИЋА

и

2.3.2009. године је рођендан мога вољеног сина

ВЛАДИМИРА ПЕТРОВИЋА

У суботу у 11 часова посјетићемо ваше вјечне куће на Пердуовом гробљу. Неизмјеран је бол који не брише вријеме када човјек изгуби оно што је имао и волио, он живи зато да би се сјећао оног што је изгубио.
Супруга и мајка Славица 000016 А-9 Г

Тужно сјећање на вољеног оца и брата

ВОЈИНА (Михајла) ПЕТРОВИЋА

и

ВЛАДИМИРА ПЕТРОВИЋА

По добру вас памтимо, а у срцу вас чувамо.
Кћерка и сестра Милена, зет Драган, унук и нећак Никола Варунек
000016 А-7 Г

Тужно сјећање на сестру

БРАНУ ШОБОТА

сестра Гордана са породицом.
А-1 УП

Тужно сјећање на тетку

БРАНУ ШОБОТА

Свјетлана Вујат са породицом
А-1 УП

Дана 27.2.2009. године навршавају се три тужне године од смрти нашег драгог супруга и оца

ЂИРЕ РАДУЛОВИЋА

Твоји најмилији: супруга Ружа и дјеца Андреја и Андрија.
000007 А-3 Г

Тужно сјећање на драгог братића

БОБАНА

Не постоји вријеме заборава, већ тужна истина да те нама међу нама.
Тетка Радисава и тетак Ристо
000008 А-2 Г

Дана 28.2.2009. тужна је година како је преминуо наш отац

МИТАР ТАДИЋ

Тог дана окупићемо се у 10 часова на гробљу у Рамићима, положити цвијеће и запалити свијеће.
С тугом: синови Миле и Драго и кћерка Боја са породицама
000011 А-3 М

Дана 28.2.2009. навршава се 6 мјесеци од смрти моје мајке

САВКЕ ТАМБУРИЋ

Тог дана посјетићемо њен гроб, запалити свијеће и положити цвијеће.
Ти живиш у мојим мислима и мом срцу.
Кћерка Миланка са породицом
000040 А-3 М

Дана 27. фебруара навршава се тужна година дана од када је престало да куца племените срце наше вољене мајке, свекрве, баке и прабаке

ДРАГИЦЕ МИХАЈЛОВИЋ

27.2.2008 - 27.2.2009.

Дана 28. фебруара (субота) у 12 часова посјетићемо њену вјечну кућу, положити цвијеће и запалити свијеће.
С тугом и поштовањем,
Ожалошћена породица Михајловић
000015 А-8 М

Тужно сјећање на вољену сестру

ДРАГИЦУ МИХАЈЛОВИЋ

Брат Новак Косић са породицом
000015 А-1 М

Тужно сјећање на драгог брата

ЂИРУ РАДУЛОВИЋА

Брат Гојко и снаха Сенка са дјецом 000007 А-1 Г

Тужно сјећање на драгог сина и брата

ЂИРУ РАДУЛОВИЋА

Отац Станислав, мајка Милева и брат Горан 000007 А-1 Г

Тужно сјећање на вољеног брата

ЂИРУ РАДУЛОВИЋА

Брат Драшко
000007 А-1 Г

In memoriam

БОРИС
28.2.2005.

и

ФИНЦ

АНКИЦА
10.7.1992.

С љубављу вас носимо у срцу, с поносом се сјећамо ваше доброте, љубави и племенитости.
Ваши најмилији 000013 А-7 Г

Дана 28.2.2009. године навршава се 40 тужних дана од смрти наше драге мајке, свекрве и баке

ЈАГОДЕ (рођ. Мишић) ТРНИНИЋ

Тог дана у 11 часова посјетићемо њену вјечну кућу на породичном гробљу Рекавице 1.
Позивамо родбину, пријатеље и комшије да нам се придруже.
Синови Драго, Нђо, Милодраг, кћерке Радосавка, Стоја, Милија, Милена и пасторка Госпа са породицама 000041 А-6 М

Тужно сјећање на драгу мајку

ЈАГОДУ ТРНИНИЋ

Син Милодраг, снаха Јелена и унучад Бојан, Игор и Бранко
000041 А-1 М

Помен за драгу мајку

ЈАГОДУ ТРНИНИЋ

Син Нђо, снаха Зорка и унучад Бранка и Данко
000041 А-1 М

Тужних четрдесет дана

ЈАГОДА ТРНИНИЋ

Син Драго са породицом
А-1 000018 Г

Тужних четрдесет дана

ЈАГОДА ТРНИНИЋ

Кћерка Стоја са породицом
А-1 000018 Г

Дана 28.2.2009. године навршавају се двије године од изненадне смрти нашег драгог оца и дједа

НЕДЕЉКА - НЕЂЕ ГРУЈИЋА

Тога дана посјетићемо његову вјечну кућу, положити цвијеће и запалити свијеће.
Ожалошћена кћерка Дијана са породицом 000002 А-3 Г

Тужним срцем јављамо свој родбини и пријатељима да је у сриједу, 25.2.2009. године у 79. години живота, преминула наша драга

ВЕРА ПАУНОВИЋ

Сахрана ће се обавити у петак, 27.2.2009. године у 13 часова на Ребровачком гробљу.
Ожалошћени: супруг Младен, кћерка Бранислава и остала многобројна родбина, комшије и пријатељи. 000023 А-4 Г

Дана 1.3.2009. године навршава се тужна година дана од смрти наше драге мајке, баке и прабаке

МАРИЈЕ БАЛАБАН

У суботу, 28.2.2009. године даваћемо помен на Новом гробљу у 11 часова. Позивамо родбину и пријатеље да нам се придруже.
Породице: Пилиповић и Балабан
000027 А-4 Г

Тужно сјећање на баку

МАРИЈУ БАЛАБАН

Унуке Снежана и Слађана
000027 А-1 Г

Тужно сјећање на драгог

МИЛЕНКА СТАНЕТИЋА

Свастика Гина са породицом
000022 А-1 Г

Тужних четрдесет дана

ЈАГОДА ТРНИНИЋ

Кћерка Милија и зет Рајко
А-1 000018 Г

Дана 2.3.2009. године навршава се четрдесет тужних дана
од смрти нашег вољеног

ДЕСПОТА ПАВЛОВИЋА

У суботу 28.2.2009. године у 11.30 часова даваћемо четрдесетодневни помен на Новом гробљу у Бањој Луци, положити цвијеће и упалити свијеће.
Љубав јесте чудо: наша љубав је отишла са твојом душом да је прати, а твоја љубав је остала у нама, око нас, да нас радује, тјеши и чува.
Твоји вољени: Коса, Споменка, Јадранка, Каћа, Срђан, Петко и Драган
000029 А-8 Г

Дана 27.2.2009. године навршава се тужна година дана
од смрти нашег драгог

МИЛЕНКА СТАНЕТИЋА

У суботу, 28.2.2009. године у 11 часова посјетићемо његову вјечну кућу на гробљу Брда - Новоселија, положити цвијеће и запалити свијеће.
Прошла је тужна година од када смо те изгубили. Твојим изненадним одласком оставио си само тугу и болна сјећања. Вријеме које пролази не може избрисати сјећање на тебе.
Супруга Божана, синови Зоран и Дејан и снаха Тања
000007 А-8 М

Дана 28.2.2009. године навршава се четрдесет тужних дана
од смрти наше драге

РАЈНЕ ДУШАНИЋ

Тога дана у 11 часова посјетићемо њену вјечну кућу на Пердуовом гробљу, положити цвијеће и упалити свијеће. Позивамо родбину, пријатеље и комшије да нам се придруже.
Ожалошћени: супруг Милутин, кћерка Сенкица и син Жељко са породицама
000032 А-6 Г

Дана 28.2.2009. године навршава се 40. тужних дана
од смрти нашег драгог супруга, оца и дједа

МИЛАНА (Илије) ШЕПА

Тога дана у 11 часова посјетићемо његову вјечну кућу на гробљу Кулунић - Босански Петровац, одати помен, упалити свијеће и положити цвијеће. Позивамо родбину, пријатеље и комшије да нам се придруже.
Његови најмилији: супруга Дара, син Драган, кћерка Драгица, снаха Веселинка, зет Здравко, унучад Горан, Милан и Ивана
000037 А-8 Г

Дана 28.2.2009. године навршава се тужна година
од смрти нашег драгог

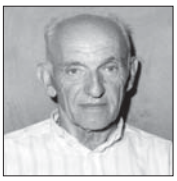

МИЛОВАНА КУВАЉЕ

Тога дана у 11 часова посјетићемо његову вјечну кућу на Бајића гробљу у Разбоју.
Супруга Зора, кћерке Гордана и Милка, зет Драган, унучад Никола, Мирјана и Јован
000033 А-8 Г

Тужно сјећање на вољену супругу

РАЈНУ

Супруг Милутин
000032 А-1 Г

Тужно сјећање на вољену мајку

РАЈНУ

син Жељко са породицом
000032 А-1 Г

Тужно сјећање на вољену мајку

РАЈНУ

кћерка Сенкица са породицом
000032 А-1 Г

Тужно сјећање на вољену баку

РАЈНУ

унучад Јована и Никола
000032 А-1 Г

Јављамо тужну вијест да је наш драги отац и дједа

СТОЈАН (Јове) ЋОПИЋ

након дуге болести преминуо 26. фебруара 2009. године у 87. години живота. Сахрана драгог нам покојника ће се обавити у суботу 28. фебруара 2009. године у 13 часова на гробљу у селу Стричићи - Лусићи.
Ожалошћена породица: синови Јово, Ђурађ, Бранислав, кћерка Мара, снахе, зет, унучад те остала многобројна родбина и пријатељи
000028 А-8 Г

Тужно сјећање на драгог стрица

МИЛУ

Сека Тане и Тихо са породицама
000033 А-6 Г

Дана 27.2.2009. године навршава се 6 тужних мјесеци
од прерано смрти нашег
драгог супруга и оца

МОМИРА - МОМЕ БАРАЛИЋА

С љубављу и вјечном успоменом. Супруга Мира, син Младен и кћерка Јелена
000004 А-3 М

Тужно сјећање на драгог зета

МОМИРА БАРАЛИЋ

Пунац Благоје и пуница Стана
000004 А-1 М

Посљедњи поздрав нашој драгој

МИЛИЦИ ВУЛИН

од сарадника и колега ЗЗ "Агропромет" Бања Лука.
000025 А-8 Г

In memoriam

ЉУПКО РАЧИЋ

28.2.1994 - 28.2.2009.

Твоји најмилији: сестре Драгица, Мира, Петра, Стојанка, Недељка, браћа: Миленко и Десимир са породицама
000015 А-2 М

Тужно сјећање на драгог

МОМИРА

Пашанац Ненад, свастика Стоја и Александар
000004 А-1 М

Посљедњи поздрав оцу

СТОЈАНУ

од сина Јове са породицом.
000028 А-1 Г

Посљедњи поздрав оцу

СТОЈАНУ

од сина Ђурђа са породицом.
000028 А-1 Г

Тужно сјећање на драгог кума

МОМУ

Кумови Драган, Весна, Дајана и Владо
000004 А-1 М

Посљедњи поздрав оцу

СТОЈАНУ

од сина Бранислава са породицом.
000028 А-1 Г

Посљедњи поздрав оцу

СТОЈАНУ

од кћерке Маре са породицом.
000028 А-1 Г

Посљедњи поздрав драгој

МИЛИЦИ

од Владимира и Иване.
000008 А-1 М

Посљедњи поздрав драгој

МИЛИЦИ ВУЛИН

од Владе са породицом.
000024 А-1 Г

Посљедњи поздрав куми

МИЛИЦИ ВУЛИН

од кума Јове Ћопића са породицом.
000028 А-1 Г

Дана 27.2.2008. навршава се
тужна година дана
од смрти наше драге

РАДОСАВКЕ МИЛАШИНОВИЋ

У суботу 28.2.2009. у 11 часова посјетићемо њену вјечну кућу на гробљу Буквалек, положити цвијеће и запалити свијеће. Позивамо родбину, пријатеље и комшије да нам се придруже.
Ожалошћена породица
000011 А-4 М

Посљедњи поздрав дједу

СТОЈАНУ

од унука Бранимира са породицом.
000028 А-1 Г

Посљедњи поздрав дједу

СТОЈАНУ

од унуке Бранке са породицом.
000028 А-1 Г

Посљедњи поздрав дједу

СТОЈАНУ

од унуке Данијеле са породицом.
000028 А-1 Г

Посљедњи поздрав драгој

МИЛИЦИ ВУЛИН

од Браниславке са породицом.
000024 А-1 Г

Тужно сјећање на драгу

АНУ САВИЋ

Момир и Злата са породицом
000038 А-1 Г

Тужним срцем јављамо да је 26.2.2009. у 64. години изненада преминуо

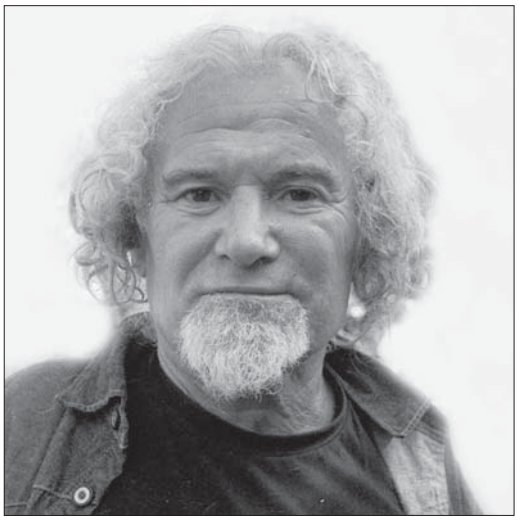

ЂУРО ДАМЈАНОВИЋ

1945 - 2009.

Сахрана ће се обавити у суботу, 28.2.2009. године, у 13 часова на гробљу у Доњим Голешима.

Ожалошћени: супруга Нада, син Никола, браћа Десимир и Пантелија с породицама, сестре Вукица и Сара с породицама, стриц Витомир с породицом и тетка Стана с породицом

Б-9

Тужним срцем јављамо родбини, комшијама и пријатељима да је дана 25. фебруара 2009. године у 77. години живота преминуо наш драги

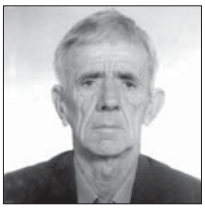

АНЂЕЛКО (Филипа) ЏОМБИЋ

Сахрана ће се обавити 27. фебруара (петак) на мјесном гробљу Бабићи - Челинац.
Погребна поворка креће испред цркве Свете великомученице Марине у гробљу у 14 часова.
Ожалошћени: супруга Босиљка, синови Винко и Славко, кћерка Недељка, сестра Велинка, зет Славко, снахе Иванка и Слађана, унучад и остала многобројна родбина и пријатељи.

001128 Б-2 ЧН

Посљедњи поздрав мојој

МИЛЕВИ - КЕКИ

од њеног Зорана.

000017 Б-2 М

Тужним срцем јављамо родбини, пријатељима и комшијама да је дана 26.2.2009. године у 72. години живота преминула наша драга

МИЛЕВА РОКВИЋ

Сахрана драге нам покојнице обавиће се 28.2.2009. године у 13.30 часова на мјесном гробљу Тучићи, Дрвар село-Дрвар.
Ожалошћени: сестра Драгица, сестрићи Тамара и Зоран, свак Илија, пасторци Мира, Бранислав и Јовица, породице: Роквић, Дејановић, Симишић, Лукач, Ступар, Поповић и остала родбина и пријатељи.

000017 А-8 М

Посљедњи поздрав драгој тетки

МИЛЕВИ РОКВИЋ

од Тамаре и Богдана.
Хвала ти за твоју велику љубав.

000017 А-6 М

Тужно сјећање на драгог брата

МИЛЕНКА

Отишао си рано са овог свијета али из нашег срца нећеш никада.
Воле те твоји сестра Велинка и зет Славко са дјецом.

000016 А-3 М

Тужно сјећање на вољеног сина и брата

МИЛЕНКА

Остаћеш вјечно вољен и незаборављен у нашим срцима.
Отац Љубан, мајка Грозда и брат Дарко са породицом

000016 А-3 М

Посљедњи поздрав драгом

ЏЕЛИ ПУЂУРИЦА

Стана, Аднан и Дамир

000002 А-1 М

Тужно сјећање на драгог

МИЛЕНКА

Свастика Дивна са породицом

000019 А-1 М

Тужно сјећање на драгог

МИЛЕНКА

Живот је тренутак, а сјећање вјечно.
Тетка Дуја и тетак Илија са породицом

000016 А-2 М

Читуље и мале огласе можете предати радним даном и недјељом од 8 до 18 часова

Посљедњи поздрав драгој

МИЛИЦИ ВУЛИН

од Јованкиних другарица: Андреје, Слађе, Бранке, Каролине, Николине, Сташе и Вање.

000009 А-3 М

Посљедњи поздрав вољеној тетки

МИЛЕВИ РОКВИЋ

од Константина, Маријане и Зорана. 000017 А-1 М

Посљедњи поздрав драгој

МИЛЕВИ РОКВИЋ

од Бранислава, Јовице Роквић и Мире Елензар.

000017 А-1 М

Дана 28.2.2009. године навршава се 40 дана од смрти нашег драгог

МИЛОША СТАНИВУКОВИЋА

Тог дана у 11.30 часова посјетићемо његову вјечну кућу на Ченић гробљу, положити цвијеће и запалити свијеће.
Ожалошћена породица

000021 А-3 М

Посљедњи поздрав драгој

ДУБРАВКИ

од комшије Александра Рачића.

000022 А-1 М

Посљедњи поздрав драгом

ЖАРКУ ЈЕРКИЋУ

од школских другова из одјељења IV 1 Гимназије, генерација 2002/2006.

000012 А-8 М

Дана 28.2.2009. године навршава се тужна година дана од смрти наше драге

ГОСПАВЕ ТОМИЋ

Тога дана у 11 часова одржаће се парастос у цркви Свете тројице а потом ћемо посјетити њену вјечну кућу на гробљу "Свети Пантелија" у Борику.
Позивамо родбину, пријатеље и комшије да нам се придруже.
Ожалошћена породица 000018 А-6 М

Тужним срцем јављамо родбини, пријатељима и комшијама да је дана 26.2.2009. године у 72. години живота након краће болести преминуо наш драги

ЂУРО (Војка) КВРГИЋ

Сахрана ће се обавити у суботу, 28.2.2009. године у 13 часова на гробљу у Доњем Дракулићу.
Поворка креће испред куће жалости.
Ожалошћени: супруга Роса, кћерке Свјетлана и Сњежана, зет Здравко и унук Денис.

000020 А-8 М

Посљедњи поздрав драгом брату

ЂУРИ

од ујакових кћери Милене, Мирјане и Душанке са породицама.

000020 А-1 М

Посљедњи поздрав драгом брату

ЂУРИ

од сестре Даре и сестрића Стојана.

000020 А-1 М

www.glassrpske.com
marketing@glassrpske.com oglasi@glassrpske.com

Бања Лука
Краља Петра I Карађорђевића 59
051/223-210

Челинац
Челиначке новине
065/958-202

Котор Варош
051/785-266

НЕЗАВИСНЕ НОВИНЕ Д.О.О. ИПЦ САРАЈЕВО
ул. Загребачка 20/3 (зграда Шумарског факултета)
033/653-953

Источно Сарајево - Интернационал прес (дворана Славија)
057/340-503
- Ермекс
057/318-323
- Књижара
Internacional press

Пале (Тржни центар Том Пале)
057/225-880

Добој
Глас Комуна
053/226-853

Братунац
056/410-418
065/890-830

IN MEMORIAM
(читуље)
можете предати

Огласи

Огласе, рекламе и читуље можете предати дописништву ГЛАСА СРПСКЕ

Глас Српске

КУЋЕ

ПРОДАЈА

Продајем кућу на спрат, са поткровљем и окућницом од око 900 м², ограђено, под воћем, властито централно гријање, преко пута "Гласа", ул. Чаире, Хисета, хитно, тел. 065/636-545.

КУПОВИНА

Купујем кућу, околина града Б. Луке до 60.000 КМ, тел. 051/212-628; 065/322-834.

ЗАМЈЕНА

Мијенам кућу у Кољанима за стан у граду, кућа 8х9м, ријешена документација и комуналије, тел. 051/386-487.

Мијењам куће у Сиску и у Кутини РХ за Бању Луку, само озбиљне понуде, тел. 051/212-628; +385/98-9645-745.

Мијењам кућу у Приједору за Бању Луку или продајем, тел. 065/624-061.

ИЗДАВАЊЕ

Издајем или продајем кућу - Копривна код Приједора, тел. 38765 844409.

Издајем полунамјештен спрат куће, површине 80 м², удаљену три КМ од Лакташа према Српској, тел. 38765 718349.

Издајем луксузну кућу, повољно, тел. 065/631-613.

Издајем намјештен спрат куће на Петрићевцу, тел. 065/663-104.

СТАНОВИ

ПРОДАЈА

Продајем станове у Челинцу од 29 м² до 65 м², нова градња, тел. 38765332828, 051/551-332.

Продајем трособан стан, двоетажни, 78 м² у изградњи, усељив од 1.9.2009. по 1400 КМ/м², тел. 065/562-426.

Продајем трособан стан, 68м², зграда у изградњи, Бања Лука, Борик, Кнежопољска улица, тел. 38765518567.

Продајем на Старчевици код школе нов, усељив, двособан стан 48 м², трећи спрат, лифт - 2400 км/м², тел. 38766280130, 051/310-994.

Продајем стан 57 м² у центру града по м² 2500 КМ, срећен, четврти спрат, тел. 065/037-059.

Продајем или мијењам трособан стан 76 м² ужи центар - насеље П.Прерадовића, за двособан или једнособан уз договор, тел. 065/833-256; 051/303-136.

Продајем двособан стан у Бањој Луци или мијенам за једнособан или гарсоњеру уз доплату Борик, тел. 065/419-294.

Продајем на Паприковцу двособан стан, 56 м², приземље, екстра реновиран, луксузно намјештен, са гаражом, цијена 130.000 КМ, тел. 066/165-323.

Продајем у Обилићеву ул. Царице Милице двособан стан 48 м², реновиран, четврти спрат, цијена 2300 КМ/м², тел. 066/165-323.

Продајем два двособна стана, новоградња од 50 м² и 60 м², одмах усељиви у Лазареву, тел. 065/562-426.

Продајем двособан стан 50 м² у центру, трећи спрат, централно гријање, 1/1, без посредника, тел. 065/544-388; 000006 М.

Продајем стан, други спрат, 31 м Б. Југовића, тел. 066/235-816.

Продајем у Борику, ул. Мише Ступара, трособан стан, трећи спрат, 92 м², фасадна цигла, цијена 200.000 КМ, тел. 065/371-611.

Продајем у Малбашића згради код Медицинске електронике, трособан стан, 90 м², пети спрат, лифт, усељив у августу ове године + гаражно мјесто, тел. 065/516-927.

Продајем трособан стан 82,50 м², четврти спрат, ул. Козарских бригада, Градишка, тел. 051/831-232, 065/663-787.

Продајем нов, усељив двособан стан 44 м² са оставом, ул. Романијска, насеље Мјесеца, тел. 065/524-505.

Продајем стан, први спрат, 52 м², Ђ. Ђаковића - Хисете, тел. 066/235-816.

Продајем стан - бараку 68 м² у Бушаку, 75.000 КМ (самица), тел. 065/549-687.

Продајем хитно и повољно двособан стан 48м² у Жутим зградама, Петрићевац, тел. 065/620-213; 065/329-162.

Купујем стан у Бањој Луци и Н. Саду, исплата одмах, тел. 065/663-104.

Продајем стан 45 м², други спрат, срећен, намјештен, 95.000 КМ и стан 48 м², четврти спрат, срећен, намјештен 105.000 КМ. Мејдан - Б.Лука, тел. 065/549-687.

Продајем једнособан стан, 48 м², пети спрат, новоградња, усељив у децембру 2008. године, насеље Жуте зграде, Петрићевац, тел. 065/511-121.

Продајем стан на Лаушу код "Ардора", први спрат, 50 м², 95.000 КМ, тел. 065/820-586.

Продајем једнособан стан 35 м², први спрат на Лаушу, иза Ардора, 2100 КМ м², тел. 065/870-518.

Продајем у "Пентагону" троипособан стан 100 м², шести спрат, није посљедњи, потпуно реновиран, са гаражним мјестом, цијена 2.800 КМ/м², може и замјена за мањи стан, тел. 065/516-927.

ЗАМЈЕНА

Мијењам трособан стан у Борику, трећи спрат, 76 м² са два балкона, за двособан у Борику 1.-2. спрат, тел. 065/696-347; 051/308-893.

Мијењам двособан стан, 47 м², други спрат у Обилићеву, за замјену у подручју Ријеке, Опатије, Ловрена, тел. 066/235-816.

Мијењам стан у Приједору за Бању Луку или продајем, тел. 065/490-750.

Мијењам стан у приземљу за мању кућу предност Залужани - Барловци, тел. 065/882-511.

ИЗДАВАЊЕ

Издајем на Старчевици полунамјештен трособан стан за студенте или породицу, тел. 38766 280130, 051/310-017.

Издајем двособан стан у Обилићеву зграда - намјештен, тел. 065/624-739.

Издајем гарсоњеру - намјештена, улица Цетињска, звати послије 16 часова, тел. 051/215-091.

Издајем луксузан стан, тел. 065/631-613.

Издајем гарсоњеру у Росуљама, (ново), намјештена, паркинг, кабловска, тел. 065/988-590.

Издајем на Старчевици трособан полунамјештен стан, 400 КМ мјесечно, тел. 051/310-994.

Издајем једнособан стан (у дворишној кући), улица Јовице Савиновића 123, Петрићевац, намјештај по договору, тел. 051/301-555.

Издајем мањи стан, гарсоњере и собе, намјештено са гријањем, Крајишка 28, тел. 065/636-195; 051/212-691.

Издајем двособан стан на дуже вријеме, усељив одмах, породици или студентима, тел. 065/952-942.

Издајем двособан стан 55 м², ненамјештен, на спрату куће ул. Карађорђева бр. 274, тел. 051/214-644 или 065/692-936.

Издаје се више станова у улици Ђорђа Јоветића 32 Д, тел. 065/673-645.

Издајем трособан, намјештен стан у центру, тел. 065/413-143.

Издајем празан стан 60 м², спрат куће са већим балконом и паркингом, Подгрмечка 40, Лауш, тел. 280-028; 280-632.

Издајем намјештен трособан стан, ужи центар града, тел. 065/833-256.

Бања Лука, издајем двокреветну собу студентицама, са употребом кухиње и купатила, централно гријање, у згради, ново, код Економског факултета, тел. 065/540-122.

Ново - намјештена већа гарсоњера са терасом, посебан улаз, тел. 065/368-341; 051/429-582.

Издајем једнособан стан у центру Добоја, тел. 053/289-190.

Издајем странцима у центру Бање Луке луксузан једнособан стан на дужи период, тел. 065/360-079; 065/382-382.

Издајем хитно намјештен стан на првом спрату у центру града, с централним гријањем на дужи период, тел. 065/636-545; 065/910-914.

Издајем трособан стан у центру Бање Луке, 85 м², други спрат, лифт, централно гријање, код конзулата Србије, тел. 065/442-002.

Издајем двособан стан, центар, у згради, први спрат, комплетно намјештен, слободан 1. марта, тел. 066/485-424.

Издајем једнособан, нов, намјештен стан, тел. 065/517-351.

Издајем једнособан и двособан стан улица Божидара Аџије бр. 12, тел. 281-491.

Издајем једнособан намјештен стан за самце, тел. 051/315-530.

ПОСЛОВНИ ПРОСТОРИ

ПРОДАЈА

Продајем у центру пословни простор, 73 м², приземље - 3800 км/м², тел. 38766280130, 051 310994.

Продајем комплет опремљен кафић, 33 м², 75.000 евра, Максима Горког 15, тел. 38765511947.

Издајем повољно пословни простор са централним гријањем на Петрићевцу погодан за разне дјелатности, тел. 051/355-933.

Издајем канцеларијски простор 145 м², (пет канцеларија, два мокра чвора) ул. Јеврејска, трећи спрат (бивша школа Енглеског DIALOGOS), погодно за представништва, банке, нотаре, тел. 065/623-658 000003 Г.

Продајем у ПЦ "Крајина" (код хотела "Босна"), пословни простор, 50 м², други спрат, лифт, цијена 3.650 КМ/м², тел. 065/516-927.

Продајем у Росуљама срећен кафић, са инвентаром, 52 м², цијена 6.000 КМ/м², тел. 065/516-927.

Продајем пословне просторе од 80 м², 150 м² и 200 м², одмах усељиве, у приземљу стамбених зграда, тел. 065/371-611.

Продајем хале код Инџела, и у Трну, цијена повољна, тел. 065/631-613.

КУПОВИНА

Тражим да купим пословни простор до 20 м², у центру, за канцеларију, тел. 065/631-613.

ИЗДАВАЊЕ

Издајем у Н. вароши канцеларије 125 м² и спрат, простор 50 м² у два нивоа, тел. 38766280130, 051/310-017.

Хитно издајем пословни простор 20 или 40м² за специјализоване продавнице или представништво, Његошева 55а Бања Лука, тел. 38765530030.

Издајем канцеларију 22 м², преко пута дворане Борик и Балкан инвестмент банке, тел. 38765512010.

Издајем вулканизерску радњу, Солунска 12, тел. 38765011134.

Издајем - продајем опремљен кафе бар 50 + 25 м², Б. Лука, Росуље, тел. 065/790-833; 065/756-596.

Издајем намјештену канцеларију, 20 м², у центру, повољно, тел. 065/631-613.

Издајем пословни простор у Бањој Луци, ул. Гундулићева 104, 34 м², цијена по договору, тел. 066/674-838; 000006 Г.

Издајем повољно фризерски салон 20 м², са гријањем, погодан за све услове, Нова варош, ул. Стевана Мокрањца, тел. 312-881.

Издајемо у робној кући у Господској: 30, 33, 40, 44 и 57 м², могуће спајање простора и комплекс од пет екстра уређених намјештених канцеларија. Гријање, клима, обезбјеђење и друго, тел. 051/216-161; 216-384; 065/522-802 000022 Г.

Издајем пословни просторе 23, 48 и 150 м² Б. Лука, тел. 065/549-687.

Издајем нов пословни простор на Петрићевцу, ул. Мајевичка, тел. 065/663-104.

Издајем канцеларију, 20 м², луксузно опремљену, у строгом центру града, цијена 200 евра+режије, тел. 065/631-613.

Издајем пословни простор 18 м² у центру Бање Луке, МЗ Центар један, може и продаја, за канцеларију, намјештено, тел. 065/398-605.

Издајем комплетно опремљен фризерски салон у улици Саве Ковачевића 36, цијена по договору, тел. 051/305-882.

Издајем пословни простор, 18 м², погодан за канцеларију или представништво, Алеја Светог Саве и Гундулићева, поред дворане "Борик", тел. 065/909-128.

Издајем пословни простор 65 м² код школе у Пријачанима (амбуланта, маркет, пекотека), тел. 065/517-895.

У Приједору се издаје пословни простор, 40 м², срећен. Ужи дио града уз шеталиште, Занатска улица 2, тел. 065/635-678.

Издајем канцеларијски простор на доброј локацији, 23 м², ул. Солунска 47, тел. 051/217-502.

Издајем земљу складиштење материјала - робе у Трну или продајем, тел. 051/212-628, +385 989645745.

Издајем пословни простор 70 м² са радном дозволом уз главну улицу, повољно за складиште и трговине, тел. 051/282-098; 065/702-931.

ГАРАЖЕ

ПРОДАЈА

Продајем зидану гаражу 22 м² са каналом и струјом, погодно за радњу, Мејдан, ул. А. Чарнојевића, тел. 063/904-603.

Продајем дрвени објекат у Лакташима, димензија 3х5 м, цијена према понуди купца - може и гаража, тел. 066/342-862; 051/313-191.

Продајем гаражу на углу улица Солунске и Омладинске, код "Пећине", 17 м², цијена 7.600 КМ, власништво 1/1, тел. 065/588-889.

ИЗДАВАЊЕ

Издајем гаражу на Ханишту у Бањој Луци, цијена 50 КМ, тел. 050/220-390.

ПЛАЦЕВИ

ПРОДАЈА

Продајем плацеве у Драгочају, удаљено 300 м од школе, тел. 38766280130, 051 310994.

Продајем плацеве у близини Ловачког бара, Пријечани, 1/1, градска вода, струја, канализација, тел. 38765161284, 051 355 896.

Продајем плац у Дракулићу, од споменика 1 км, са комплет папирима и грађевинском дозволом, цијена 17.500 КМ, тел. 065/588-889.

Продајем три дунума земље у Павловцу, тел. 065/702-931.

Продаје се 11 дунума земљишта у Малом Блашку, 800 м од Слатине, тел. 051/588-710; 065/526-679.

ИЗДАВАЊЕ

Издајем 1600м² земљишта у Трну на главној цести, повољно за складиште, тел. 065/663-104.

СОБЕ

ИЗДАВАЊЕ

Издајем кревет у двокреветној соби студенткињама, преко пута зграде Владе, тел. 065/900-365.

Издајем лажај у двокреветној соби, тел. 065/636-303; 350-753.

Издајем комплетно намјештену собу за двије цимерице у близини центра. Стан 100 м² са два купатила и кабловском телевизијом, тел. 065/658-730.

Издајем трокреветну собу са гријањем на струју, за двије или три дјевојке, цијена 130,00 КМ по особи, тел. 301-312.

Издајем намјештену гарсоњеру (са 35 м²), Нова варош (Бања Лука) приватна кућа са посебним улазом, женским особама или младом брачном пару, тел. 065/697-194; 065/458-678.

Издајем собу студенткињама, Обилићево, тел. 051/466-302.

Издајем лежај у двокреветној соби - Борик, за студенте мушкарце, тел. 065/636-393; 350-753.

МОТОРНА ВОЗИЛА

ПРОДАЈА

Продајем "опел аскону", г. п. 85, 1.8 бензинац, рег. 28.1.2010. године, у одличном стању. Цијена по договору. Тел. 065/497-708.

Продајем "нисан терано" 2,7, 2004. годиште, цијена 26.999 км, тел. 38765945166, 065/515-052.

"Peugeot 306" 1.9, 2000. г.п, четворо врата, регистрован, у врло добром стању, цијена 5200 евра, тел. 38765618744.

Продајем "голф 3" 1.9 TDI, караван, 1999. годиште у одличном стању, тел. 38765488992.

Продајем "мерцедес" Е класе, CDI 270, металик сиви, 2002. годиште, фул, цијена по договору, тел. 063/722-161.

Продајем "пасат 1,9 TDI", 2000., караван, у одличном стању, цијена 7.800 евра, тел. 065/512-035.

Продајем "опел вектру" 1.6 и 1989. годиште са уграђеним плином, у добром стању, тел. 065/620-595.

Продајем "ровер" 97. год. п. у супер стању у дијеловима, тел. 065/218-600.

Продајем "голф II", дизел, два комада - повољно, тел. 065/663-104.

Продајем скутер, нов 2008. годиште, "лифан" са даљинским, тел. 065/938-401.

ДИЈЕЛОВИ И ОПРЕМА

Продаје се ауто-дизалица, носивости 2.500 кг, са два електромотора, тел. 065/931-383.

Продајем све врсте ретровизора за аутобусе, камионе, комби возила, ципове, те крива и резана огледала са уградњом за путничка кола, фарови за "голф" и "мерцедес", тел. 065/538-048.

МАШИНЕ И АЛАТИ
ПРОДАЈА

Продајем скоро нове машине за обраду дрвета са усисивачем, и то четверострана блањалица и кружна пила велика, повољно, увоз из Италије, тел. 065/833-834.

Продајем нове машине мрвилице, шроталице, цикуларе, хобларице и друге машине за домаћинства, плаћање по договору, тел. 051/532-426.

Продајем ковачки мјех за коваче. Трофазни мотор. Јакуповци - Клашнице, тел. 065/674-557.

ТРГОВИНА
ПРОДАЈА

Продајем расхладну витрину 1,5 м, стаклени базен 1,5 $м^3$, вага два комада, тел. 065/443-297.

Продаје се вага, старија типа, 500 кг. цијена 200 КМ без тегова, тел. 053/682-271; 065/654-162.

ПОЉОПРИВРЕДА
ПРОДАЈА

Продајем тракторску бочну косу или мијењам за задњу косу, тел. 051/368-271; 065/654-162.

МУЗИКА
ПРОДАЈА

На продају mixeta dinacord 1250 PSX са кофером 12 канал моно плус 4 канала стерео. Цијена 1750 КМ 00381658099651, тел. 38765582485.

Продајем нову хармонику са кофером. Е SOPRANI 120 басова, регистри седам плус четири. Црна са црвеним мјехом, тел. 38765582485.

НАМЈЕШТАЈ
ПРОДАЈА

Продајем хитно два лежаја и двосјед, оба на развлачење. Цијена повољна, тел. 065/707-620.

Продајем трпезарију "барбара" нераспаковану, сто, столице, двије комоде и витрина, ново, тел. 065/510-969.

Продајем ТА пећ 6, тел. 051/380-270.

Продајем тросјед на расклапање добро очуван, тепих вунени 3,5х2,5 и палму високу 1,5 м за све цијена по договору, тел. 051/315-548.

Продајем кауч са двије фотеље (столић гратис), сто са шест столица, бифе, комода са антиквитетским елементима, поријекло Њемачка, тел. 065/697-194; 065/458-678.

Продајем угао "симпо", двије године стар, тел. 065/609-939.

Продајем француски лежај полован, мало кориштен, цијена повољна, тел. 065/585-573.

Продајем дрвени монтажни регал, дужине 225 цм. Цијена 150 КМ, тел. 051/313-191; 066/342-862.

Продајем кауч и два јоргана, цијена врло повољна, тел. 051/313-588.

УСЛУГЕ
ОСТАЛО

Повољно поправљам рачунаре, тел. 062/545-136.

Превод и овјера докумената за шведски и енглески; инструкције из њемачког, тел. 38765337840.

Молерски радови: кречење, глетовање, лакирање столарије, радијатора те остали завршни радови, тел. 38765211524.

Проналажење подземних вода, бушење бунара, рад на подручју БЈ, ПД, Дубице, Пњавора, Дервенте, Градишке. 20 год искуства, тел. 38765952183.

Вршимо селидбе са и без радне снаге унутар и ван РС - повољно, тел. 065/663-104.

Димњачар врши све димњачарске услуге брзо, квалитетно и повољно, тел. 051/397-396.

ШКОЛА СТРАНИХ ЈЕЗИКА

"THE HOPE"

Алеја Светог Саве 59
(преко пута дворане "Борик")

ЕНГЛЕСКИ
РУСКИ
- интензивни курсеви за дјецу и одрасле
- пословна кореспонденција

SERBIAN FOR FOREIGNERS

МЕЂУНАРОДНИ ИСПИТИ

Пријеве:
Нада Видовић, проф.,
тел. 065/535-820; 066/497-868
000007 Г.

Школа рачунара "GigaComputers" организује све врсте курсева за рад на рачунарима. Организујемо и курс за књиговодство. Улица Саве Мркаља 2, код Бироа за запошљавање, звати сваки дан, тел. 051/213-088; 065/520-223.

Професор даје часове и инструкције из енглеског језика, преводи текстове, судска овјера докумената, тел. 065/938-401.

Снимамо дигиталном камером све ваше важне догађаје, тел. 065/510-766.

Вршим услуге цијепања дрва хидрауличним цјепачем, резање моторном пилом, тел. 065/345-604.

Радим обрасце М-4 за приватне радње и предузећа, подаци о пензионом стажу, тел. 065/635-975.

Поправљам дигиталне и аналогне фотоапарате - Мики, тел. 065/573-349.

ВКВ зидар ради одговорно и квалитетно малтерисање 4КМ/$1м^2$ и друге послове, тел. 065/161-593.

Преводим све врсте текстова са њемачког на српски и са српског на њемачки, дајем и инструкције из њемачког, тел. 065/627-491.

Кућни мајстор изводи водо и електро радове, поправци, молерај и одштопавање, тел. 051/439-116; 065/882-511.

Издајем сто за маникир у фризерском салону "Оги" Бања Лука, цијена 150 КМ, остали услови по договору, тел. 065/226-746.

Брушење и оштрење алата у машинској дрвној и прехрамбеној инудстирји, тел. 065/433-680.

Лијечење бионергијом, тел. 461-644; 066/694-893.

Правимо пецане, камине и фонтане, тел. 051/439-160.

Полирамо возила, радимо најсавременијом опремом, дубинско прање возила, тел. 051/439-160.

Поправљам оквире наочара, свих врста, брзо и квалитетно Алеја Светог Саве бр. 16, тел. 051/318-227.

Професионални димњачар чисти димњаке брзо, квалитетно и повољно, тел. 051/397-396.

Вршимо превоз путника и робе са комбијем - повољно, тел. 065/663-104.

Рибамо стубишта цијена по стану три КМ, станове и локале по договору, тел. 065/795-851; 066/488-009.

Родитељи који имају дјецу, а нису нашли рјешење за чување својих најмилијих, нека се јаве озбиљној жени средњих година, тел. 051/371-734; 066/432-158.

Дајем часове на хармоници и синтисајзеру, на програму су народне пјесме и кола, тел. 051/303-011.

ГАРДЕРОБА
ПРОДАЈА

Продајем дугу бунду, природно крзно није ношена, тел. 065/193-994.

Ради затварања бутика у Зениту, продајем повољно женску гардеробу, увоз Индија - Турска - Бугарска, тел. 065/767-888.

РАЗНА РОБА
ПРОДАЈА

Продајем 100 литара старе шљивовице, јачине 18 грађи, цијена 8 КМ по литри, тел. 38765718349.

Књиге на CD-у: Вестерманов електротехнички приручник, Крајтов машински приручник, Ел. инсталације, 10 КМ ПТТ, тел. 065/292-753.

Продајем 200 лит. прошлогодишње шљивовице, јачине 45 степени. Цијена 7 КМ по литру, тел. 38765718349.

Продајем италијанске текућине за чишћење кафе апарат (текућине за прање) полирање, чаша, текућине за роштиље, текућине за ламинат, плочице, мирисе за просторије и водокотлиће, тел. 065/174-022.

Тражим вулканизерску опрему да купим, тел. 065/512-035.

Продајем металне бачве 200л - повољно, тел. 065/663-1004.

Продајем пећ за етажно гријање, мало кориштена, 23 хиладе калорија, цијена повољна, тел. 051/368-271; 065/654-162.

Продајем 20 дунума борове шуме у Друговићима, тел. 051/318-609.

Хитно продајем 160 литара старе шљивовице ракије 45 степени по 7 КМ, тел. 065/980-178.

Продајем лознице грожђа која се не прска (једна бијела и двије црне сорте) размножене резницама, тел. 066/441-150.

Продајем ракију лозоачу од грожђа из Македоније - екстра квалитета 21 град. Употребљава се и за додатак лијеку за штитњачу, тел. 065/543-295.

Продаје се готова бетонска гробница, тројка, на гробљу "Свети Пантелија", тел. 065/652-913.

Продајем нову пивску амбалажу - повољно, тел. 065/663-104.

Продајем два дрвена објекта у Лакташима, димензија 3х5 м, цијена према понуди купца, тел. 051/313-191; 066/342-862.

Продајем вино од шумских купина, за побољшање крвне слике, тел. 281-662.

Продајем легла калифорнијских глиста и хумус мијењам за ауто, стајњак ракију или грађевински материјал, тел. 065/287-104.

Продајем једно гробно мјесто на Новом гробљу - Бања Лука, тел. 065/398-605.

Продајем гробнице бетонске за 6, 8, 10, 12, 16 и 18 мјеста - православно гробље Борик, Бања Лука, тел. 065/973-605;.

Ново у Републици Српској! Подно гријање (у фолији) испод тепиха, 3х2 $м^2$, тел. 065/609-939.

Продајем шљивовицу ракију од 50 до 100 л доброг квалитета - гарантованао чиста, тел. 066/633-478.

Продајем росфрајево суђе за ракију и вина, повољно, тел. 065/454-780 или 51/316-244.

Продајем камп приколицу "еура" лукс, сва опрема са тендом, регистрована, тел. 065/609-939.

Продајем два гробна мјеста (дуплекс) на гробљу Павловац код Бање Луке, тел. 065/566-996.

КУПОВИНА

Купујем вулканизерску опрему, тел. 065/631-613.

КУЋНИ ЉУБИМЦИ
ПРОДАЈА

Продајем домаће зечеве, цијена повољна, тел. 38765668978, 051 381851.

Продајем штенце, мјесец и по, мали бијели ескимоси - амерички, Борик, Мише Ступара 22, тел. 307-685; 065/535-737.

Продајем женку поентера шампионског поријекла стару 20 мјесеци. Изванредно радно екстеријерна оцјена, првак разреда младих ЦАЦ БиХ, Шамац, тел. 054/614-078; 065/435-551.

ЗАПОШЉАВАЊЕ
ПОТРАЖЊА

Жена средњих година са радним искуством у угоститељству, тражи било какав посао, тел. 065/063-361.

Маркетиншко-дистрибутерској фирми потребни сарадници. Обезбијеђена преквалификација и напредовање, тел. 065/882-208; 066/420-436.

Ресторан тражи музику за 8-мартовке празнике, тел. 065/562-701 000048 М.

Тражи се радник за одржавање локала - ресторана, звати од 8 до 14 часова или доћи лично, Карађорђева 64, тел. 051/303-111.

Америчко - дистрибутерској фирми потребни сарадници, обезбијеђена преквалификација и напредовање, тел. 065/882-208; 066/420-436.

Америчкој компанији са стогодишњим искуством потребни амбициозни сарадници, ССС, аутомобил, 25-50 година, тел. 066/420-436.

Потребни сарадници за рад на терену. Ако имате аутомобил, 25-30 година и жељу за добром зарадом, тел. 065/882-208; 065/882-209.

Траже се двије озбиљне дјевојке за рад на рецепцији, тел. 052/333-222; 065/070-544.

Потребна конобарица или конобар у кафеу у Б. Луци, тел. 065/949-750.

Тражимо раднике на аутопраоници, тел. 051/439-160.

ПОНУДА

Нудим посао - потребни сарадници за паковање коверти у властитом дому, у своје слободно вријеме,седмична зарада од 300 до 350 км, тел. 38765876847.

ЛИЧНИ КОНТАКТИ

Момак из Бање Луке упознао би дјевојку или усамљену дискретну даму ради дружења. Одговарам на MMS и позив. Јави се, тел. 38765978261.

Момак озбиљан, младолик, лијеп, тражи озбиљну дјевојку од 30 до 35 година из околине Приједора за озбиљну везу, тел. 38766741080.

Слободан 56/176/92 згодан, веселе природе, тражи женске особе ради дружења и нешто више, тел. 065/976-957.

Слободан, Србин, запослен у иностранству, згодан, њежан, искрен младолик, жели да му се јави старија дјевојка или слободна жена од 35 до 40 година, која жели брак, породицу и леп живот, само озбиљну и искрену понуду на телефон, тел. 00386-40-625-347.

Слободан искрен, згодан мушкарац, њежан, здрав, младолик 49,174,75 елегантан ситуиран, запослен у иностранству тражи женску за брак од 35 до 45 година предност женској која жели потомство, која је привлачна и здрава и складно грађена, тел. 065/233-976.

Бањолучанин, ситуиран момак, 48 година, тражи женску сродну душу од 30 до 40 године за озбиљну везу, тел. 065/433-680.

МС клуб агенција за брачно посредовање организује дружење својих чланова, тел. 051/310-397; 065/768-160.

Озбиљан, усамљен и стидљив младић, 26 година тражи озбиљну дјевојку између 20 и 35 година, тел. 065/844-711.

Момак 25/182/75 живи и ради у Београду, шармантан и весо тражи женску особу ради дружења, тел. 00381/64/206-3977.

Момак 30/186/82 лијеп, згодан, вриједан, тихе нарави, живи и ради у Војводини, а често је у Бањој Луци, тражи дјевојке ради брака, тел. 00381/64/390-6215.

КУПОН ЗА БЕСПЛАТНЕ МАЛЕ ОГЛАСЕ

Можете предати у свим нашим објектима (књижарама - киосцима), путем поште на адресу: "Глас Српске" АД, Краља Петра I Карађорђевића 59, Бања Лука

Текст: .....

.....

.....

Телефон: .....

Спорт

Нисам ово никада рекао, али могуће је да ме убију као мог драгог пријатеља Иву Пуканића.

Здравко Мамић, предсједник Динама

Ухов прескочио 240 центиметара

Руски скакач увис Иван Ухов остварио је четврти резултат свих времена у дворани, прескочивши на митингу у Атини висину од 240 цм. Иначе, Ухов је свјетску славу стекао у септембру прошле године када је на митингу у Лозани наступио под дејством алкохола.

Зоран Векић под истрагом

Фудбалски менаџер са FIFA лиценцом Зоран Векић налази се под истрагом шпанске полиције због наводног кријумчарења 600 килограма кокаина. Према извјештају агенције ЕФЕ, поред Векића, у истражном поступку налази се још неколико агената, као и фудбалери Рајо Ваљекана и Поли Ехида.

директно

Фудбалски савез Српске организовао је јуче нови семинар за тренере, послије којег ће стручњацима из Прве, других и регионалних лига бити подијељене лиценце. Они тренери који нису учествовали на семинару неће моћи да сједе на клупи.

Бивши кошаркаш Слобода Дите и бх. репрезентативац Терел Кестл на мети је Игокее Партизана. Ради се о искусном плејмејкеру који наступа за Ларису, а пошто се ближи крај грчког првенства, његов долазак у редове Александровчана је извјестан.

иза кулиса

Фото дана

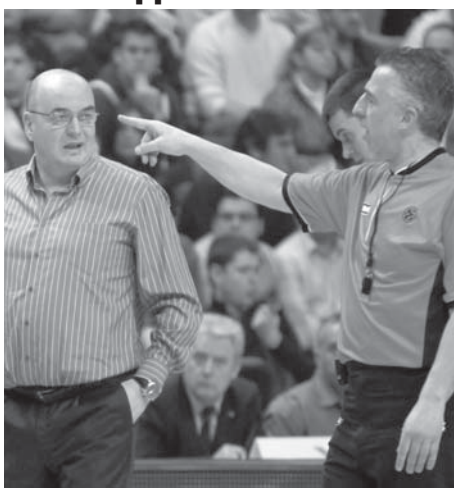

Тренер кошаркаша Партизана Душко Вујошевић није био задовољан неким одлукама судија у сусрету четвртог кола "Топ 16" фазе Евролиге са Уникахом, који су "црно-бијели" ријешили у своју корист и дошли надомак четвртфинала.

ЛА Клиперси тријумфовали против Бостона

Стоп за шампиона

Јунак тима из "Града анђела" био је Зек Рендолф, који је 20 секунди прије краја донио предност свом тиму, а нешто прије посљедњег звука сирене погодио једно слободно бацање, што је Селтиксе оборило на плећа

ЊУЈОРК - Кошаркаши ЛА Клиперса изненадили су актуелног шампиона, екипу Бостона, славећи на свом паркету резултатом 93:91.

Јунак тима из "Града анђела" био је Зек Рендолф, који је 20 секунди прије краја донио предност свом тиму (92:91), а нешто прије посљедњег звука сирене погодио једно слободно бацање, што је Селтиксе оборило на плећа.

Рендолф је меч завршио са 30 поена и 12 скокова, док је Берон Дејвис уписао 16 кошева и седам асистенција. Код гостију, који још увијек наступају без Кевина Гарнета, најзапаженији је био Пол Пирс са 20 погодака.

Од српских кошаркаша најбољи учинак је поново имао Предраг Стојаковић, који је у слављу Њу Орлеанса над Детроитом постигао 17 поена (7-13 шут из игре), уз пет скокова и асистенцију.

СТОЈАКОВИЋ УБАЦИО 17 поена против Детроита

"Двоцифрен" је био и Владимир Радмановић, који је у тријумфу Шарлота над Сакраментом постигао 10 кошева, уз пет ухваћених лопти за 16 минута игре. Мемфис је доживио пораз од Индијане, а Миличић и Јарић су на терену провели по 11 минута. Миличић је забиљежио четири поготка и два скока, док је Јарићев учинак био скок и два додавања.

Резултати: Вашингтон - Филаделфија 98:106, Индијана - Мемфис 104:99, Њу Џерси - Чикаго 111:99, Њујорк - Орландо 109:114, Њу Орлеанс - Детроит 90:87, Минесота - Јута 103:120, Сан Антонио - Портланд 99:84, Далас - Милвоки 116:96, Денвер - Атланта 110:109, Сакраменто - Шарлот 91:98, ЛА Клиперс - Бостон 93:91.

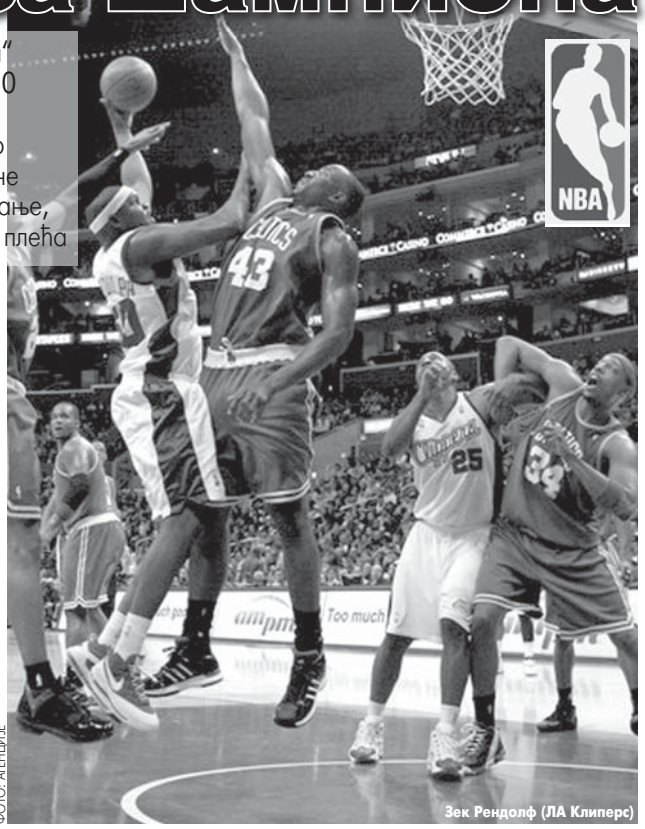

ФОТО: АГЕНЦИЈЕ

Зек Рендолф (ЛА Клиперс)

Исток

1. Кливленд	44-11	80.0 %
2. Бостон	46-13	78.0
3. Орландо	42-15	73.7
4. Атланта	32-25	56.1
5. Мајами	30-26	53.6
6. Филаделфија	28-28	50.0
7. Детроит	27-29	48.2
8. Милвоки	28-32	46.7
9. Чикаго	26-32	44.8
10. Њу Џерси	26-32	44.8
11. Њујорк	24-33	42.1
12. Индијана	25-35	41.7
13. Шарлот	23-35	39.7
14. Торонто	23-36	39.0
15. Вашингтон	13-44	22.8

Запад

1. ЛА Лејкерс	47-10	82.5 %
2. Сан Антонио	39-17	69.6
3. Денвер	38-20	65.5
4. Хјустон	36-21	63.2
5. Портланд	35-22	61.4
6. Њу Орлеанс	34-22	60.7
7. Јута	35-23	60.3
8. Далас	34-23	59.6
9. Феникс	32-24	57.1
10. Голден С.	20-37	35.1
11. Минесота	18-39	31.6
12. Мемфис	15-42	26.3
13. ЛА Клиперс	15-43	25.9
14. Оклахома С.	13-44	22.8
15. Сакраменто	12-47	20.3

Трибина

Филип Цептер, бивши предсједник ОК Србије

Суштински и формално-правно, Дивац је мене наследио на месту председника Олимпијског комитета

Дивац има пуну подршку

Владу Дивца очекује много посла, али добро је што има политичку подршку, захваљујући којој је, колико видим, и дошао на функцију председника Олимпијског комитета. Очекује га пуно посла, пошто су претходни руководиоци, са Иваном Турковићем на челу, били криминалци у правом смислу речи.

Суштински и формално-правно, Дивац је мене наследио на месту председника Олимпијског комитета. То је у сваком случају добра ствар, јер су Турковић и његови сарадници незаконски били на функцијама. Ја сам у целој причи морални побједник, јер је Врховни суд одлучио да су ме нелегално сменили, али ми је жао што надлежна министарства којима сам писао о криминалним радњама нису направила никакав корак.

Верујте ми, ти људи су покрали милионе марака, а затим и евра, оснивали су фантомске фирме на људе који су већ мртви, а затим су тамо уплаћивали неке донације, па су онда исти ти мртваци затварали фирме. Страшно... Надам се да је доласком Дивца, односно њиховим одласком коначно томе дошао крај.

У поштуности сам на расположењу Влади и спреман сам да му пружим све врсте помоћи, посебно савјетодавну. Када будем у прилици, новом предсједнику ћу поручити да је најважнија ствар коју треба да уради доношење системског закона о функционисању спорта. Најбитније је да се на почетку године зна колико пара из буџета припада спорту, а не да, као досад, спорт зависи од добре воље министра за спорт или неког из Владе. То је једини прави приступ, а све остало је концепцијски лоше.

ФОТО: РОЈТЕРС

Кошаркаши Партизана

Кошаркаши Партизана по други пут савладали Уникаху

За навијаче и Србију

Моји играчи су доказали да су велики тим победивши великог противника на његовом терену у врло важној утакмици. Тријумф посвећујемо свим нашим навијачима и земљи Србији, рекао Вујошевић

МАЛАГА - Кошаркаши Партизана направили су још једну евролигашку сензацију. "Црно-бијели" су други пут за 14 дана побиједили Уникаху, овог пута након продужетка (78:74) и доказали да им је мјесто међу осам најбољих европских тимова.

Изабранике Душка Вујошевића сада само чудо може да спријечи на путу до четвртфинала, а у случају да је синоћ Панатинаикос савладао Лотоматику, српски шампиони би овјерили пласман у четвртфинале чиме би поновили прошлогодишњи успјех.

- Веома сам срећан због победе над великим клубом и тимом. Поставили смо ову утакмицу као веома важну, али смо исто тако знали да имамо нешто више алтернатива од њих за пласман међу осам. А то је за нас далеко већи успех и мањи императив него за ривала. Тактички се знамо добро и то није било од толиког значаја, колико је психолошка предност у којој смо ми били - рекао је тренер Душко Вујошевић.

Стратег Партизана је честитао својим играчима:

- Доказали су да су велики тим, победивши великог противника на његовом терену, у врло важној утакмици. Победу посвећујемо свим нашим навијачима и земљи Србији.

И капитен Петар Божић био је одушевљен:

- Драго ми је што смо овом одличном утакмицом доказали опет карактер и демантовали гласине. Срећан сам и што је ова релативно млада, а већ искусна екипа, одиграла овако тврд дуел од овакве резултатске важности и добила га.

Резултати четвртог кола, група "Е": Армани Цинс - Таукерамика 74:107, група "Г": Уникаха - Партизан 74:78 продужетак, група "Х": ЦСКА Москва - Монтепаски 95:71, Фенербахче Улкер - Цибона 64:86.

"ЦРНО-БИЈЕЛИ" близу четвртфинала

Група "Г"

1. Партизан	4	3	1	285:290	7
2. Панатинаикос	4	3	0	254:199	6
3. Уникаха	4	1	3	290:294	5
4. Лотоматика	3	0	3	218:264	3

УНИКАХА	**74**
ПАРТИЗАН	**78**

(17:18, 22:17, 19:16, 7:14, 9:13)

ДВОРАНА: *"Палацио де лос Депортес". Гледалаца: 9.450. Судије: Николасо Завланос (Грчка), Борис Рижик (Украјина), Еди Виатор (Француска).*

УНИКАХА: *Кук 7, Гоми 6, Родригез, Велш 6, Кабезас 13, Ндонг 14, Фаверани 2, Хименез 7, Арчибалд 12, Келати 4, Хејслип 3. Тренер: Аито Гарсија.*

ПАРТИЗАН: *Тепић 5, Милошевић 3, Рашић 8, Трипковић 17, Величковић 17, Лазме 20, Алексић, Витковац, Божић, Ракочевић 5, Весели 3, Вранеш. Тренер: Душко Вујошевић.*

Полуфинални турнир пионира

Руки осваја Коњиц

БАЊА ЛУКА - Кошаркашки шампион Републике Српске у конкуренцији пионира - Руки, у суботу и недјељу ће се на полуфиналном турниру у Коњицу борити за пласман на завршну бх. смотру.

Бањолучани су "помели" конкуренцију у Српској, а тријумфалан низ желе да наставе и овог викенда.

- Немамо много информација о ривалима, али је сигурно да нас очекују тешки мечеви. Ипак, као прваци Републике Српске, желимо да освојимо прво мјесто и тако прођемо на финални турнир - рекао је тренер Огњен Михајловић.

Руки ће прво снаге одмјерити са Зрињским (субота, 17.30 часова), док у недјељу слиједи дуел против Коњица (12.30).

Поред ове, одржаће се још двије полуфиналне смотре. У Сарајеву ће играти Босна, Леотар и Рама, а у Чапљини истоимени домаћин, Власеница и Кенгур. Де. М.

Војводина јача редове

Стигао Станојевић

НОВИ САД - Искусни центар Јово Станојевић, потписао је уговор са новосадском Војводином.

Кошаркаш који је прије недјељу дана прекинуо сарадњу са украјинским Кијевом тако није много чекао на нови ангажман.

Војводина је послије NBA појачања Хасана Адамса, тако добила још једног значајног играча, који је неопходан за борбу за опстанак у регионалној NLB лиги.

Кошаркаши Славије гостују Грудама

Јуриш по тријумф

ИСТОЧНО САРАЈЕВО - Кошаркаши Славије серију од осам пораза, барем на папиру, прекинули су бодовима против Новог Града, који је давно напустио елиту БиХ. Међутим, данас ће бити на новом задатку, јер гостују код Груда (18 часова), директног ривала за опстанак.

- Сигурно да са зебњом дочекујемо посљедњих шест кола. Осим Новог Града, лигу ће напустити још два тима, а борба ће се водити до самог краја. Пауза која је претходила овом гостовању, добро нам је дошла да збијемо редове и спремимо се за финиш. Повратак Младеновића и Јојића ме посебно радује јер су истинска појачања. Весели и све боља атмосфера и вјерујем да можемо изборити опстанак. Већ имамо шансу да тријумфом у Грудама направимо корак ка "вјуци спас" - истакао је тренер Љубиша Кнежевић. Г. И.

ФОТО: С. ИЛИЋ

Играни одгођени мечеви Премијер лиге за кошаркашице

Требињке покориле Бановиће

НОВИ ГРАД - Српски клубови остварили су половичан учинак у одгођеним мечевима Премијер лиге БиХ за кошаркашице - Неимарство Требиње је славило на гостовању код Бановића (81:69), док је Слобода кући поражена од Жељезничара (49:84).

Ровити и некомплетни требињски тим, наставио је серију успјешних игара и тако потврдио кандидатуру за Лигу 4.

ПОРАЗ Слободе од Жељезничара

- Задовољан сам остварених у овом мечу. Иако смо били хендикепирани, смогли смо снаге да остваримо још један тријумф и останемо на побједничком колосјеку - рекао је тренер Неимарства Милорад Надаждин.

С друге стране, Новограђанке су доживјеле убједљив пораз.

- У Бугојну смо играли у дворани гдје је температура била пет степени, због чега је Љиљана Божичковић добила упалу плућа, а Вања Вукојевић и Драгољуба Дамјановић су се разболјеле, што је наравно оставило трага на нашу игру - поручио је стратег Слободе Милош Дупало. Ч. М. Н. Ђ.

СЛОБОДА	**49**
ЖЕЉЕЗНИЧАР	**84**

(9:13, 7:33, 18:19, 15:19)

ДВОРАНА: *у Новом Граду. Гледалаца: 200. Судије: Жељко Петковић и Даворин Скендерија (Бања Лука).*

СЛОБОДА: *Вижни 5, Веиновић, Мандић 4, Зец 10, Мијатовић, Шурлан 17, Гајић 2, Дамјановић 5, Вукојевић 6, Никшић. Тренер Милош Дупало.*

ЖЕЉЕЗНИЧАР: *Стојановска 6, Микић 26, Мемић 4, Варда 4, Чађо 13, Крехо, Вранчић 2, Бугарин 19, Омербашић 5, Бабић, Хамшић 5. Тренер Менсура Анделија.*

РМУ БАНОВИЋИ	**69**
НЕИМАРСТВО ТРЕБИЊЕ	**81**

(15:22, 16:17, 24:18, 14:24)

ДВОРАНА: *Градска. Гледалаца: 400. Судије: Нермин Касумовић, Јелена Дејановић (Тузла).*

РМУ БАНОВИЋИ: *Слишко, Д. Лукић, М. Рахмановић 6, Чехајић, Мулић, Икановић, Агић 10, В. Лукић, Бригић 11, Перушиновић, И. Рахмановић 19, Марковић 5. Тренер: Азур Корлатовић.*

НЕИМАРСТВО ТРЕБИЊЕ 03: *Радовановић, Лугоња, Мил. Јомбета 11, Милошевић 12, Вукшић 14, Буха, Нинковић 6, Кецојевић, Папчевић 25, Миљ. Јомбета, Мараш 13, Милић. Тренер: Милорад Надаждин.*

Чарлс Баркли поручио

Затвор па шта

ЊУЈОРК - Чарлс Баркли је поручио да није забринут због одслужења кратке затворске казне, након што је у понедјељак проглашен кривим за вожњу под дејством алкохола.

Бивша NBA звијезда ухапшена је у децембру прошле године у Аризони, а петодневну казну почеће издржавати 21. марта.

- Од почетка сам знао да ћу морати одрадити овакву казну, али то није нешто због чега сам се забринуо - изјавио је Баркли.

Члан "Куће славних" мораће и да плати казну од 2.000 долара, те да учествује у програму за одвикавање од алкохола.

Тајм-аут

ПИШЕ: Славко БАСАРА

Вјечити шах

Оно што су многи претпостављали, на сједници Извршног одбора ФС БиХ у Широком Бријегу се и десило. Изласком Самира Ћемаловића није било кворума, а самим тим се није могло расправљати о генералном секретару, односно критеријумима за његов избор.

Очигледно је да је Муниб Ушановић много јачи него што су многи сматрали. И извјесно је да популарни Муња у вјечитом шаху држи предсједника Илу Доминковића и остале компањоне јер су с ним, изгледа, садили лоповлук у Савезу.

Послије Широког Бријега је више него јасно да само једна страна опструише рад Савеза - Босњачка. Како објаснити да кворума није било након изласка Ћемаловића, а из овог тијела раније су изашли, овако или онако, Хамдија Абдић, Фикрет Мујкић и Месуд Бацић?

Очигледно је да босњачки лоби жели Савез какав је био прије 2002. године и уједињења фудбала у БиХ. Срби и Хрвати у ФС БиХ су само ту да попуне мјеста и да буду параван мултиетничности. И да буду задовољени неким ситним интересима (дневнице, путовања, одређене функције...) Они не могу да донесу никакве важне одлуке и у ствари, већина српских и хрватских делегата је увијек била по страни. Никада нису могли да дођу до изражаја због једнонационалног својатања савеза и фудбала!

Фудбалски савез Републике Српске је озбиљан фактор на Балкану. Доказано је то у више наврата. Али зато ФС Федерације БиХ као да и не постоји. Сва федерална фудбалска снага сконцентрисана је у заједнички Савез, који стално поставља лоша правила игре.

Колапс у Широком Бријегу могао би да има жестоку послједицу јер шта ће да се деси ако наредних мјесеци фудбалска влада не буде могла да функционише и доноси одлуке? Коме треба овако траљав Савез који егзистира на националним, али и подјелама мешетарства?

Тениски савез БиХ

Вујић остаје селектор

САРАЈЕВО - Бојан Вујић остаје селектор Дејвис куп репрезентације БиХ. Наиме, на сједници Стручног одбора ТС БиХ није било кворума, а на првој сједници ниједан од два кандидата, Бојан Вујић и Давер Вранић, није добио потребан број гласова. До коначне одлуке Стручног одбора, коју ће верификовати Управни одбор, Бојан Вујић остаје селектор Дејвис куп репрезентације и он ће бити на кормилу БиХ селекције у Тунису, у оквиру треће групе Евроафричке зоне. Т. П. Ц.

Лига шампиона

Кил са пола гаса

БЕЧ - Рукометаши Кила остварили су нову побједу у Лиги шампиона. Актуелни вицешампион Старог континента у првом мечу петог кола главне фазе, на свом паркету је са пола гаса савладао Свендборг 37:29.

С обзиром на повреде Николе Карабатића, Вида Кавтичника и Стефана Левгрена, "зебре" су у дуел ушле практично без организатора игре. То се и осјетило на резултату, који је на полувремену гласио 20:20.

Ипак, ствари су дошле на своје мјесто у наставку када је Тијери Омеје "спустио ролетну", а домаћин до 45. минута повео са 31:23 и тако ријешио питање побједника.

Рукометна Премијер лига БиХ

Борац чека Зрињски

БАЊА ЛУКА - Актуелне шампионке БиХ играчице Борца, у оквиру 14. кола Премијер лиге за рукометашице, угостиће данас састав Зрињског из Мостара.

- Сматрам да је квалитет на нашој страни и да ћемо то доказати. Нагласила бих овом приликом, да је довођење Адријане Мишковић у наш клуб био пун погодак - истакла је првотимка Борца Адријана Мишковић.

Првотимке Кнежопољке гостоваће код Јединства у Тузли.

- Све ће зависити од наше игре у одбрани. Јединство је ослабљено у односу на јесенас и очекујем квалитетан меч - рекла је играчица Кнежопољке, Бранка Тркуља.

И у Бањој Луци и Тузли сусрети почињу у 17 часова.

Такође данас ће бити одигран и први меч 14. кола Премијер лиге БиХ за рукометаше, а састаће се Извиђач и Слога (19 часова). Т. П. Ц.

Округли сто "Рукомет у Бањој Луци - данас - сутра"

Стратегија за боље сутра

ФОТО: ГЛАС СРПСКЕ

Синиша Бабић, Ранко Глигорић и Бранко Јанковић

Клубови су ослобођени трошкова плаћања дворана, котизација за такмичења, те љекарског прегледа, а осим тога сви добијају материјалну помоћ при организовању турнира, рекао Јосиповић

ПИШЕ: ТАТЈАНА ПАПИЋ-ЏАКУЛА
tatjanapdz@glassrpske.com

БАЊА ЛУКА - Израдом и усвајањем Стратегије развоја рукомета до 2012. године, за коју смо добили подршку Градске управе, омогућили смо нашим клубовима да напредују и у будућности биљеже још боље резултате - рекао је предсједник Рукометног савеза Бање Луке Здравко Јосиповић на округлом столу "Рукомет у Бањој Луци - данас - сутра".

- Клубови су ослобођени трошкова плаћања дворана за тренинге и утакмице, котизација за такмичења, те љекарског прегледа. Осим тога сви они добијају материјалну помоћ при организовању турнира. Овдје мислим, прије свега, на наше прволигаше - нагласио је Јосиповић.

Један од иницијатора оснивања градског Рукометног савеза био је и Бранко Јанковић, инструктор рукомета.

ТРИ ШКОЛЕ рукомета до 2012. године

- Стратегијом је планирано да до 2012. године Бања Лука има осам клубова и три школе рукомета. Водећи колективи требало би да буду прваци БиХ, са значајним учешћем у европским такмичењима, као и то да са млађим категоријама Бања Лука освоји прва мјеста. Осим тога највећи град Српске требао би до тада да изгради три дворане условне за рукомет као и да санира и изгради шест до осам игралишта. Али најважније од свега је да рукомет вратимо у школе - изричит је био Јанковић.

На срећу многих, округли сто је изазвао велико интересовање, а међу окупљеним је био и начелник Одјељења за спорт у Министарству за породицу, омладину и спорт у Влади Републике Српске, Дејан Травар.

Медији

Већина рукометних радника изразила је негодовање на рад медија у Бањој Луци.

- Мислим да се рукомет Републике Српске и БиХ налази у медијском запећку. Не могу да схватим да су важније неке иностране вијести од, рецимо Борчевих, постигнутих у Премијер лиги БиХ - ријечи су предсједника Рукометног савеза Бање Луке Здравка Јосиповића.

Вечерас (20 часова) Спортски бал у хотелу Босна

Проглашење најбољих за 2008. годину

БАЊА ЛУКА - Спортски бал на којем ће бити изабрани најбољи спортисти града Бања Лука за 2008. годину, биће одржан вечерас са почетком у 20 часова у кристалној сали хотела Босна.

- Ове године опредијелили смо се за спортски бал и настојаћемо да то прерасте у традицију. Овим путем се захваљујем члановима жирија, који су професионално радили и у демократској атмосфери доносили све одлуке - рекао је предсједник жирија и Савјета за спорт града Бања Лука Зоран Новаковић.

НАГРАДА и за животно дјело

Биће изабрани најбољи појединци, колективи и манифестације у укупно осам категорија и то: најбољи спортиста и спортисткиња, најталентованији спортиста и спортисткиња, најбољи спортски колектив, манифестација која је обиљежила 2008. годину, затим спортска школа и спортиста у спорту за инвалидна лица.

Према приједлозима савеза и клубова, укупно је било 109 номинација, а стручни жири који је био састављен од чланова савјета за спорт града Бања Лука, спортских новинара и истакнутих спортских радника, је из састанка у састанак кратио номинације и дошао најбољих. Донесена је одлука да се ове године додијели и једно специјално признање за животно дјело.

С. Б.

ФОТО: АРХИВА

Срби испадају на тениском турниру у Дубаију

У игри само Ђоковић

Виктор Троицки, Јанко Типсаревић и најбољи српски дубл играч Ненад Зимоњић опростили се од турнира

Новак Ђоковић

ДУБАИ - Српски тенисер Новак Ђоковић пласирао се у полуфинале турнира у Дубаију.

Он је у четвртфиналу савладао Хрвата Марина Чилића са 6:3, 6:4. Њему је било потребно час и 38 минута игре па да "освети" Јанка Типсаревића, који је у првом колу поражен од Марина Чилића.

У полуфиналу Ђоковић ће играти са Французом Жил Симоном, који је био бољи од сународника Фабриса Сантора - 7:6, 6:1.

- Срећан сам због победе и пласмана међу четири најбоља тенисера на овом турниру. Иако осећам умор, прикупио сам снагу и сматрам да сам заслужено тријумфовао - казао је Ђоковић.

НАРЕДНИ ривал Жил Симон

Дан прије Новак Ђоковић је други пут за шест дана савладао Јана Херниха. Послије Марсеља, Србин је био бољи од Чеха и у Дубаију. Меч је трајао 127 минута - 6:3, 3:6, 6:4.

Ђоковић је остао једини српски тенисер у далеком Дубаију. Наиме, као Виктор Троицки и Јанко Типсаревић најбољи српски дубл играч Ненад Зимоњић, опростио се од турнира.

Он је у пару са Канађанином Данијелом Нестором поражен од Аустријанаца Јулијана Ноула и Јиргена Мелцера резултатом 2:0 (6:4, 6:4).

Први носиоци турнира, који се игра за укупан наградни фонд од 2,233 милиона долара, ове сезоне су добили 11, а изгубили четири меча. У Дубаију нису успјели да наставе серију тријумфа започету претпрошле недјеље у Ротердаму. Можда ће им више пријати Сјеверна Америка, гдје се наредног мјесеца одржавају турнири Мастерс серије у Индијан Велсу и Мајамију.

Слађан Поповић, најперспективнији спортиста Модриче

Жељан сам трофеја

Слађан Поповић

МОДРИЧА - Члан Клуба борилачких спортова Модрича Слађан Поповић недавно је на манифестацији Избора најбољих за прошлу годину Модриче добио ласкаво признање намијењено најперспективнијем спортисти.

- Захвалан сам свима који су ми додијелили ово признање. То је, на неки начин, потврда да сам вриједно радио. Сада имам обавезу да још боље радим, јер немам право да изневјерим све оне који су уз мене, дају ми подршку - рекао је Поповић.

Овај дјечак ускоро ће прославити свој 11. рођендан, а у ђачкој књижици све су саме петице. Уз то, само је у прошлој години освојио 13 медаља, од чега пет златних. Учествовао је на међународним такмичењима у Србији и Хрватској. Био је без премца у Суботици, драго му је, каже, признање из Шапца, бриљирао је у Броду и Бијељини. На шампионату Републике Српске у Бањој Луци и Модричи освојио је по двије златне, сребрне и бронзане медаље.

У ПРОШЛОЈ години освојио 13 медаља

- Свако од тих признања драго ми је на свој начин. Мој, двије године старији брат Симо је, такође, члан КБС Модрича. Од њега много учим, али највише захвалности дугујем тренеру Николи Живковићу и родитељима Крстини и Драгану. Дају ми неизмјерну подршку, а мени ови трофеји некако дају нову снагу да идем даље - сипају ријечи младог спортисте.

Ако је неко са 11 година најбољи за свој узраст у свом граду, шта онда тек очекивати за неколико сезона.

- Дају све од себе да будем што успјешнији. Једноставно, гладан сам за трофејима. Волио бих да постанем најуспјешнији европски такмичар у овом спорту. Противника се не плашим, вриједно радим, имам огромну жељу да се доказујем и стално напредујем - додао је Поповић. С. Ј.

Меч кандидата за шаховског првака свијета

Реми у шестој партији

СОФИЈА - Двије партије прије краја меча кандидата за шаховског првака свијета Веселин Топалов још увијек има поен предности у односу на Гату Камског. У шестој партији водећи бијеле фигуре Американац није успио да искористи предност почетног потеза и реми је склопљен у 43. потезу. Играла се Каро-кан одбрана у којој је Топалов од почетка меча контролисао игру Камског и било је само потање времена када ће бити потписано примирје.

У седмој партији која је играна синоћ, Бугарин је водио бијеле фигуре и у случају тријумфа већ би могао да се припрема за меч са Индијцем Вишванатаном Анандом за апсолутног првака свијета. Посљедња осма партија меча у Софији, ако буде уопште играна на програму је данас.

Делић и Нинић почели припреме

На реду нови изазови

БАЊА ЛУКА - Шампионски тандем, боксер Горан Делић и кик-боксер Драженко Нинић почели су са припрема за нову сезону у којој ће имати неколико испита.

Први ће на сцену, већ 21. марта, Делић, који ће у главном граду Србије радити престиж-меч.

- Позив је стигао из београдског ЧИП-а да будем гост на њиховој ревији и да боксујем меч у шест рунди. Име противника још не знам, али то у овом тренутку није ни битно - нагласио је Делић.

Он и Нинић 26. априла ће имати заједнички наступ у Козарској Дубици.

- Биће то, такође, престиж-мечеви, а позвани смо од стране начелника општине Козарска Дубица Нине Јауза. Наиме, 26. април је дан ослобођења овог града и челници Козарске Дубице желе својим суграђанима да поклоне спортски спектакл. Радо смо се одазвали позиву и сада је пред нама двојицом да се што боље припремимо за прве испите у 2009. години - нагласио је Нинић.

Д. П.

Тања Марковић, АК Романија

Све подређено ЕП

ПАЛЕ - Након што је оборила два јуниорска рекорда у јуниорској конкуренцији, у скоку у даљ и троскоку, атлетичарка Романије са Пала, Тања Марковић, наставља са припремама за предстојећу сезону на отвореном.

- Послије одличних Тањиних наступа на дворанском првенству БиХ, интензивно настављамо са радом, за искушења у предстојећој сезони. Тренинге имамо два пута дневно, и радимо на подизању форме за митинге у Хрватској и Србији. Ипак, ове сезоне све је подређено постизању норме која би Тањи омогућила наступ на Европском првенству у Новом Саду које ће се одржати у јулу - рекао је тренер АК Романија Душко Марковић.

По резултатима које је постизала прошлих сезона Марковићева је конкурисала код Министарства за породицу, омладину и спорт у Влади Српске, за додјелу стипендија перспективним спортистима.

- Надамо се да ће Тања успјети добити стипендију од Министарства, што би нам увелико помогло у даљем раду, и тренингу - додао је Марковић. М. З.

Јахорина чека "фењераша"

Домаћин фаворит

ПАЛЕ - Након што су поражене у Вишеграду одбојкашице Јахорине ће данас пред својим навијачима, у оквиру 17. кола Премијер лиге БиХ, дочекати Newis Брезу

- Наш ривал је објективно најслабији у лиги што показује и његов пласман. Брезанке смо лако и сигурно побиједиле јесенас 3:0 на њиховом терену и не би требали имати већих проблема да дођемо до нове побједе. Наравно, фаворити јесмо и ту улогу прихватамо, али ипак, неће бити на одмет одређена доза опреза како би Брезанкама онемогућили било какву наду да се радују - рекла је првотимка Јахорине Јована Бакмаз.

Сусрет у Палама игра се са почетком у 18 часова. Осим овог меча игра се и сусрет Кула - Поло (19 часова).

Г. И.

ЧЕЛЗИ 1 (1)
ЈУВЕНТУС 0 (0)

СТРИЈЕЛАЦ: 1:0 Дрогба у 12. минуту. Стадион: "Стемфорд Брий". Гледалаца: 38.079. Судија: Олегарио Бенкуеренса (Португал). Жути картони: Балак (Челзи), Молинаро, Сисоко, Маркизо (Јувентус).
ЧЕЛЗИ: Чех, Кол, Лампард, Дрогба, Оби, Балак (од 81. минута Манкин), Босингва, Калу (од 72. минута Малуда), Тери, Алекс, Анелка. Тренер: Гус Хидинк.
ЈУВЕНТУС: Буфон, Кјелини, Мелберг, маури, Дел Пјеро, Недвед, Камонарези (од 52. минута Маркиони), Сисоко (од 86. минута Трезеге), Молинаро, Тиаго (од 62. минута Маркисо), Легротаље. Тренер: Клаудио Раниери.

Гиоргос Карагунис (Панатинаикос)

ВИЉАРЕАЛ 1 (0)
ПАНАТИНАИКОС 1 (1)

СТРИЈЕЛЦИ: 0:1 Карагунис у 59, 1:1 Роси у 67. минуту. Стадион: "Ел Мадригал". Гледалаца: 21.080. Судија: Конрад Плац (Аустрија). Жути картони: Сена, Лопез (Виљареал), Жилберто (Панатинаикос).
ВИЉАРЕЛ: Д. Лопез, Годин, Егурен (од 62. минута Пирес), Казориа, Ибигаза (од 70. минута Кани), Лиоренте (од 62. минута Кахвечи), А. Лопез, Сена, Фуентес, Бруно, Роси. Тренер: Мануел Палегрини.
ПАНАТИНАИКОС: Галиновић, Серићи, Гоумас, Жилберто, Карагунис (од 85. минута Салпингидис), Сима, Винтра, Вавржинијак, Манциос, Нилсон, Спиропоулос. Тренер: Хенк Тен Кате.

СПОРТИНГ 0 (0)
БАЈЕРН 5 (1)

СТРИЈЕЛЦИ: 0:1 Рибери у 42, 0:2 Клосе у 57, 0:3 Рибери у 63 из пенала, 0:4 Тони у 84, 0:5 Тони у 90. минуту. Стадион: Жозе Алваладе. Судија: Бертран Лајек (Француска). Жути картони: Тонел, Переирања (Спортинг), Ван Бомел (Бајерн).
СПОРТИНГ: Тиаго, Полга, Измаилов (од 61. минута Вукчевић), Дерлеи (од 71. минута Дјало), Канеира, Тонел, Рошембак, Моутињо, Ромањоли, Лиедсон, Абел (од 61. минута Переирања).
БАЈЕРН: Ренсинг, Лусио (од 78. минута Ван Бујтен), Демикелис, Рибери, Тони, Зе роберто, Ван Бомел, Клосе, Лам, Одо (од 67. минута Лел), Швајнштајгер (Од 71. минута Алтинтоп). Тренер: Јирген Клисман.

РЕАЛ МАДРИД 0 (0)
ЛИВЕРПУЛ 1 (0)

СТРИЈЕЛАЦ: 0:1 Бенајун у 82. минуту. Стадион: "Сантјаго Бернабеу". Гледалаца: 71.579. Судија: Роберто Росети (Италија). Жути картони: Канаваро, Гаго (Реал Мадрид), Торес, Маскерано, Риера (Ливерпул).
РЕАЛ МАДРИД: Касиљас, Пепе, Рамос, Канаваро, Гонзалес,Гаго, Робен, Марсело (од 46. минута Гути), Хајнце, Игуаин, Дијара. Тренер: Хуанде Рамос.
ЛИВЕРПУЛ: Реина, Торес (од 62. минута Бабел), Риера (од 88. минута Џерард), Аурелио, Алонсо, Бенајун, Арбелао, Кујт (од 90. минута Лукас), Маскерано, Карагер, Шкртел. Тренер: Рафаел Бенитез.

Лига шампиона, осмина финала

Шах Рафаела Бенитеза

Фудбалери Ливерпула

Поново је, као и много пута до сада, шпански стручњак на клупи Ливерпула, "одиграо партију шаха". Поставио играче као фигуре на табли, а они су на трави мадридског фудбалског храма опет испоштовали његова наређења

НИОН- Ливерпул савладао Реал у Мадриду у "шах утакмици". Бајерн већ обезбиједио пролаз даље. Челзи оборио "Стару даму", добар резултат Панатинаикоса.

Ливерпул је побиједио голом Бенајуна на "Сантјаго Бернабеу" послије карактеристичне игре у режији шпанског стручњака Рафаела Бенитеза. Поново је, као и много пута до сада, шпански стручњак на клупи Ливерпула, "одиграо партију шаха". Поставио је играче (без повријеђеног Церарда до 88. минута) као фигуре на табли, а они су на трави мадридског фудбалског храма опет испоштовали његова наређења.

Рафаел Бенитез (Ливерпул)

У енглеским су се медијима баш уочи овог двобоја појавиле спекулације да Бенитез неће сљедеће сезоне водити Ливерпул јер да се није нашао у преговорима с америчким власницима клуба око продужетка уговора.

- Био сам свјестан гласина прије утакмице. Могу вам рећи да никад нисам помислио на напуштање клупе Ливерпула - рекао је Бенитез и додао:

- Остајем! Једино на шта мислим је наставак жестоког рада с овом екипом. Нисам имао проблема да се концентришем на утакмицу. Настављам да радим како би Ливерпул и даље побјеђивао у великим утакмицама, попут ове мадридске.

Реал Мадрид, који је у сјајној форми, није могао да створи шансу. "Краљеви" су покушавали само шутевима из даљине у којима је предњачио Робен.

БАВАРЦИ
демолирали Спортинг

Тренер фудбалера Реала из Мадрида Хуанде Рамос оцијенио је да његова екипа може да савлада Ливерпул у гостима и елиминише га из осмине финала Лиге шампиона.

- Мораћемо много да радимо и да се боримо у реваншу. Видјећемо да ли ће то бити довољно за побједу на Енфилду. Имамо лош резултат из прве утакмице, али игра се још најмање 90 минута. Нада још увијек постоји - рекао је Рамос.

Куриозитет утакмице је да је Шпанац из Ливерпула у тим уврстио чак петорицу сународника, а тренер Реала Хуанде Рамос је међу "најбољих 11" имао само троји-

ЗАНИМЉИВО И НА ТРИБИНАМА

Као мало кад, било је занимљиво и на трибинама "Сантјаго Бернабеуа". Традиционално позоришна публика је морала да одговори гостима са Острва, којих је било више од три хиљаде, а који су за улазницу давали и по 1.000 евра (неколико хиљада Енглеза остало испред стадиона). У финишу меча дошло је и до окршаја на трибинама.

Франк Рибери (Бајерн)

цу. Додуше, Ливерпул је почео са само једним Енглезом.

Челзи је много боље ушао у дуел са Јувентусом. Послије четвртине меча "плавци" су шутирали седам пута ка голу, а "Стара дама" ниједном. Ипак, гости из Торина су касније изнивелисали статистику, а у другом полувремену и прешли у вођство што се удараца на гол тиче, али то није недовољно за више осим за минималан пораз. Челзи је славио у првом окршају са Јувентусом захваљујући поготку Дрогбе већ у 12. минуту, а асистенцију је уписао Калу.

ДРОГБА погодио "Стару даму"

Бајерн је Спортингу показао ко је ко у европским оквирима. "Лавови" из Лисабона, који први пут учествују у нокаут фази Лиге шампиона, су одолијевали пред четвороструким шампионом Европе 42. минута, а онда су демолирани.

По именима најмање атрактиван пар чине Виљареал и Панатинаикос, али је сигурно да нису показали најгори фудбал. Далеко од тога. "Жута подморница" је пропустила низ прилика да већ у првом полувремену стекне предност, имала је више шансе, а до вођства су на "Мадригалу" ипак стигли гости. Карагунис је донио радост Атињанима у 59. минуту. Вукао је лопту 15-ак метара и неодбрањиво тукао. Међутим, изједначење је стигло преко Росија у 67, са бијеле тачке.

Дидије Дрогба (Челзи)

Дел Пјеро и Недвед (Јувентус)

Дел Пјеро

Ништа није готово

ЛОНДОН - Нападач Јувентуса Алесандро дел Пјеро рекао је да вјерује да његова екипа може да елиминише Челзи, упркос поразу од у првој утакмици 1/8 финала Лиге шампиона.

- Иако смо изгубили, донекле можемо да будемо задовољни овим резултатом, јер смо заслужили реми. У сваком случају, крећемо од нуле, али знамо да ћемо у Торину морати да пружимо још бољу игру. Челзи је велика екипа, што су и показали. Изузетно их поштујемо, али вјерујем да можемо да прођемо даље - рекао је Дел Пјеро.

Френк Лампард

Можемо боље

ЛОНДОН - Борбену и тактичку утакмицу на "Стамфорд Бришу" одлучио је погодак Дидиера Дрогбе у првом полувремену, а игром своје екипе није био до краја задовољан Франк Лампард.

- Наравно да можемо далеко боље од овога. Међутим, двије ствари смо успјели спровести у дјело: нисмо примили погодак и побиједили смо. Реванш утакмица у Торину биће нова велика битка - истакао је Лампард.

Франк Рибери

Били смо озбиљни

ЛИСАБОН - Фудбалер Бајерна из Минхена Франк Рибери признао је да је изненађен убједљивим резултатом и игром свог тима на гостовању лисабонском Спортингу. У првој утакмици осмине финала Лиге шампиона првак Њемачке је славио са 5:0.

- Нисам могао ни да замислим да ћемо добити утакмицу тим резултатом. Ипак, жељели смо да одиграмо најбоље што можемо. Били смо озбиљни, посвећени и постигли пет голова који нас већ сада воде у четвртфинале - нагласио је Рибери.

Тен Кате

Недостајало мало среће

ВИЉАРЕАЛ - Тренер Панатинаикоса, Тен Кате, био је задовољан гостујућим ремијем са Виљареалом (1:1), али је упозорио да његов тим очекује тежак посао у реваншу:

- Ово је добар резултат за нас. Постигли смо гостујући гол, али нисмо имали среће. Судија је прије њиховог пенала требао досудити фаул за нас, а и у првом полувремену лопта је послије нашег шута прешла гол-линију, а погодак није признат. И поред тога, Виљареал је показао квалитет, а ми смо са много рада и одлучности дошли до повољног исхода, који нам, ипак, не гарантује лаган реванш.

Златан Мијо Јелић најављује

Поднијећу оставку

ШИРОКИ БРИЈЕГ - Члан Извршног одбора ФС БиХ из Широког Бријега Златан Мијо Јелић најавио је оставку на мјесто у фудбалској влади:

- У Извршном одбору су људи који се ништа не могу договорити и због тога ћу, након што обавимо одређене послове од велике важности, а што од нас траже FIFA и UEFA, можда се и повући из овог тијела. О томе најозбиљније размишљам, не само данас, него посљедњих неколико мјесеци. Оваква атмосфера у ИО постала је напросто неподношљива.

Он је рекао да су на посљедњој сједници чланови бх. фудбалске владе били близу компромиса и проналаска одређених рјешења.

- Тада је Самир Ћемаловић напустио сједницу, чиме су Извршном одбору "везане руке".

Уколико Јелић поднесе оставку, тек онда би настала блокада рада Савеза и Извршни одбор не би могао да донесе ниједну одлуку.

Фудбалски клуб Љубић

Савладали Јединство

ПРЊАВОР - Иако су због лоших временских прилика пропустили чак три термина за пријатељске утакмице, у стручном штабу Љубића задовољни су досадашњом динамиком припрема. У четвртом контролном мечу "плави" су у сриједу, голом повратника Саве Милојевића, побиједили друголигаша из Жеравице, Јединство, са 1:0. Био је то трећи тријумф Прњаворчана у зимском периоду, а поражени су само од српачке Слоге.

Николић

- Сви играчи на које рачунамо у прољећној сезони су у тренажном процесу. Са њима је и Никола Савић из Приједора, који је јесенас наступао за екипу из Беочина. Нисмо одиграли планирани број контролних мечева, али се то не може негативно одразити, јер ћемо спремни дочекати премијеру за бодове, против Фамоса, на нашем стадиону - каже тренер Србољуб Николић.

Посљедњи меч биће сутра (субота) поново против српачког друголигаша. Б. Р.

У стручном штабу Пролетера забринути

Тројица не тренирају

ТЕСЛИЋ - Већ петнаестак дана тројица првотимаца Пролетера нису у тренажном процесу. Ван строја су Ненад Долић, Горан Гаврић и Семир Капић, а тренутне повреде би их могле елиминисати и из састава на прољећној премијери против Гласинца у Сокоцу. Неколико дана поштеде имали су и Галамић, Нинковић и Јовичић.

- Имали смо само једну проверу на нашем терену, када смо победили Побједу из Тешањке са 3:0. Задовољни смо досадашњим током припрема, па и амбиције о јуришу на титулу остају непромењене - каже кормилар Михајло Бошњак.

"Генералка" уочи мартовског првенственог старта биће у суботу против друголигаша Текстилца у Дервенти, када ће стручни штаб вјероватно одредити састав за прво прољећно гостовање. Б. Р.

Пријатељска утакмица

Убједљиви Бијељинци

БИЈЕЉИНА - Фудбалери Радника убједљиво су савладали трећелигаша Семберију Гај резултатом 5:1. Била је ово осма тест утакмица семберског прволигаша, наредну провјеру имаће у суботу у Ветернику са истоименим клубом, лидером треће Војвођанске лиге, група запад. И. С.

РАДНИК	**5 (3)**
СЕМБЕРИЈА ГАЈ	**1 (0)**

СТРИЈЕЛЦИ: *1:0 Маринковић у 10, 2:0 Гавриловић у 27, 3:0 Мићић у 39, 3:1 Стевановић у 68, 4:1 Васић у 72, 5:1 Јефтић у 78. минуту. Игралиште: Пољопривредне школе у Бијељини. Гледалаца: 100. Судија: Стево Перић (Бијељина). Жути картони: Митровић, Васић (Радник), Р. Стојановић (Семберија Гај).*

РАДНИК: *Авдукић, Трифковић, Мићић, Концулић, Јевтић, Николић, Павић, Сушић, Гашевић, Маринковић, Гавриловић. Играли су још: Ђорђић, Митровић, Вујић, Ђурић, Кнежевић, Крмановић, Јефтић, Јањић. Тренер: Никола Бала.*

СЕМБЕРИЈА ГАЈ: *Д. Савић, Р. Стојановић, Милановић, Б. Стојановић, Живковић, Симикић, Томић, Ђувић, Кукарић, Грујичић, Стевановић. Играо је још: Савић. Тренер: Драган Томић.*

Након прекинуте сједнице Извршног одбора ФС БиХ у Широком Бријегу

Савез талац појединаца

ФОТО: АРХИВА

Живко Марјанац и Богдан Чеко

Истиче мандат Ушановићу

Вршиоцу дужности генералног секретара ФС БиХ Мунибу Ушановићу мандат истиче 28. фебруара, а до тада је Извршни одбор требало да усвоји критеријуме и именује новог првог оперативца. Наредни састанак фудбалске владе БиХ је у сриједу, 4. марта, у Сарајеву и већ је сада јасно да ФС БиХ неће испоштовати ставове UEFA и ФИФА. Осим тога, ФС БиХ четири дана неће имати генералног секретара јер Ушановићу није продужен мандат, а његов насљедник није именован.

У наредном периоду се може такође дешавати да не буде кворума. Месуд Башић је у Америци, Фикрет Мујкић је поднио оставку због неспојивости функција, а Хамдија Абдић се крије као Звездан Терзић, каже Чеко

ПИШЕ: СЛАВКО БАСАРА
basara@glassrpske.com

БАЊА ЛУКА - Бојим се да је Фудбалски савез БиХ талац одређених појединаца, и то је главни проблем. Надам се да ће све ићи у позитивном правцу и да ће се ипак пронаћи рјешење за новонасталу ситуацију.

Ово је за "Глас Српске" истакао члан Предсједништва ФС БиХ Богдан Чеко из Источног Сарајева, након прекинуте сједнице Извршног одбора у Широком Бријегу. Српски члан Предсједништва заједничког савеза додао је још и ово:

- Искрен да будем, разочаран сам. Чим нема консензуса у питање је доведен дигнитет и Предсједништва и Извршног одбора Савеза. А то није добро. Објективно, у наредном периоду се може такође дешавати да не буде кворума и да се све пролонгира. Месуд Башић је у Америци, Фикрет Мујкић је поднио оставку због неспојивости функција, а Хамдија Абдић се крије као Звездан Терзић. У таквој ситуацији, ако изостане још један члан ИО, кворума нема - каже Чеко.

МАРЈАНАЦ
Проблем је предсједник

Члан Извршног одбора ФС БиХ из ФС Српске, Бањолучанин Живко Марјанац, покушао је да буде још директнији:

- Главни проблем ФС БиХ је предсједник. Нисам хтио да одступим од својих ставова. Три часа су ме убјеђивали да се предомислим. На крају, када смо били близу договора, Самир Ћемаловић је напустио састанак. Бојим се да је све унапријед било изрежирано како се састанак не би привео крају са успјехом. Мој став о Мунибу Ушановићу је познат јавности и због тога не желим више да га понављам.

Потом је Марјанац додао сљедеће:

- Договор око увјерења за кривични поступак је био на видику, али проблем је у томе што свако свакога држи у шаху и не смије га пустити. Избор генералног секретара се доноси са 12 гласова, а све остале одлуке, мање битне, када сједница буде прекинута, могу да се изгласају са осам гласова.

Славиша Вујић из Бијељине такође је био разочаран укупном атмосфером:

- Главни проблем ће бити, по свему судећи, недостатак кворума. Ми треба да радимо у интересу фудбала, али очигледно је да људи мисле другачије. Мислим да је став UEFA и FIFA свима познат, али то нико неће јавно да каже. Сматрам да те ставове морамо да поштујемо.

У току јучерашњег дана нисмо успјели да ступимо у контакт са предсједавајућим Предсједништва ФС БиХ Иљом Доминковићем.

УГОВОР СА "СПОРТФАЈВОМ"

Предсједник ФС БиХ Иљо Доминковић на састанку у Широком Бријегу хтио је да спорни уговор са "Спортфајвом" прогура на "мала врата" само као информацију.

- О том уговору морамо да расправљамо и да га усвојимо или одбијемо. Он као информација не може да прође. Све то оставили смо за мирнији период, у априлу, када прођу утакмице против Белгије - рекао је Чеко.

Припреме шамачког Борца у завршној фази

С младим снагама на прољеће

ШАМАЦ - Фудбалски клуб Борац из Шамца, члан Прве лиге Републике Српске, улази у завршну фазу за почетак прољећног дијела такмичења, које почиње 7. марта. На списку тренер Предраг Лукић има 23 играча.

- Сваки тренинг обавио сам као да је кључни. Свјестан сам шта нас чека за десетак дана и зато сам припремио моје играче максимално. Знам да се не живи од старе славе и свјестан сам да имам веома младу екипу, која може дати жељене резултате. То су они у припремама и доказали - рекао је Лукић и додао:

- Атмосфера у екипи је здрава и нема велике разлике између 23 припремљена играча, што охрабрује. Сви могу заиграти у екипи.

ШАМЧАНИ
одиграли пет утакмица

Борац је одиграо пет припремних утакмица. Лакташе је побиједио са 1:0, Пролетер из Дворова са 3:1, а са Омладинцем из Мионице играо је неријешено, 2:2. Потом је побијеђена и Посавина из Милошевца са 2:1. Пети сусрет против Јединства из Оџака завршен је ремијем, 3:3.

ФОТО: АРХИВА

Предраг Лукић

Генералну пробну утакмицу Борац игра данас са Слогом из Добоја на свом терену.

- Вјерујем у моје играче и сваку утакмицу морам добро контролисати и указивати и на најмање пропусте. Нисам прихватио позицију шефа стручног штаба због интереса и славе, већ због будућих успјеха клуба. Посебно ове године морамо се доказати, јер славимо 90 година од оснивања клуба - рекао је Лукић. В. А.

Округли сто Министарства омладине и спорта Србије

Страх од приватизације

БЕОГРАД - Министарство омладине и спорта Србије са министром Снежаном Марковић-Самарџић на челу предложило је систем приватизације клубова, али су поједини фудбалски и кошаркашки радници изразили страх од могућих посљедица процеса трансформације власништва у спортским колективима.

- Нико не жели да спорт доживи судбину привредних субјеката Србије у транзицији. То је учињено скандалозно. Купац дође, плати прву рату из уговора, узме душу фирми, у њено име и кредит, а радници заврше пред капијом - рекао је предсједник Фудбалског савеза Србије Томислав Караџић.

ДАНИЛОВИЋ затражио помоћ од државе

Он је, такође, предложио да се у Србији размисли и о "мађарском моделу" којим је омогућено да власништво над дијелом клупских акција аутоматски стичу они који су 15 или више година улагали у тај колектив.

Генерални секретар Партизана Дарко Грубор навео је да је трансформација власништва једини могући извор свјежег капитала за српски фудбал.

- Врхунски фудбал у Србији се сада може описати као проста репродукција. Приходи, које са најмање 80 одсто чини продаја играча, што је потпуно неприродно у Европи, покривају тек скромне буџете. Перспективе нема, последица је сталан пад квалитета, а самим тим и повећање општег сиромаштва - рекао је Грубор додавши да ће проблем приликом приватизације представљати чињеница да је држава власник већине спортских објеката у Србији, иако не улаже у њих.

Предсједник кошаркашког клуба Партизан Предраг Даниловић нагласио је да тај спорт треба разликовати од фудбала, пошто је много мање исплатив.

- Ни Звезда ни Партизан немају непокретну имовину. Имамо дресове, мајице, капе, неколико компјутера - казао је Даниловић и позвао државу да, док не дође до приватизације, озбиљније новчано помогне клубове како би улила сигурност и приватним инвеститорима.

Нико не жели да спорт доживи судбину привредних субјеката Србије у транзицији. Купац дође, плати прву рату из уговора, узме душу фирми, у њено име и кредит, а радници заврше пред капијом, рекао Томислав Караџић

Снежана Марковић -Самарџић

ФОТО: АГЕНЦИЈЕ

АНА КАРИДО

Представница Високог савјета за спорт Шпаније Ана Каридо појаснила је да је тамо приватизација клубова извршена 1990. године. Изузети су мадридски Реал, Барселона, Атлетик Билбао и Осасуна и то зато што су пет година прије приватизације пословали изузетно позитивно. Каридова је, међутим, по завршетку расправе рекла да се и у Шпанији размишља о могућности да се сви клубови изједначе по власничкој структури, али да се још не зна ни да ли ће се повећати или смањити утицај приватника.

Временска прогноза

Претежно облачно

У петак претежно облачно, понегдје са кишом и краткотрајним снијегом. Вјетар слаб и умјерен сјеверозападни. Дневна температура без битније промјене.

Београд	
Макс.	8 °C
Мин.	- 2 °C

Бања Лука	
Макс.	11 °C
Мин.	0 °C

Мјестимично са киша

Претежно облачно са кишом мјестимично у нижим, а у планинским крајевима изнад 800 м сусњежица и снијег. У ноћи на суботу престанак падавина и постепено смањење облачности. Најнижа јутарња температура од -7 у вишим, у осталим предјелима -4 до 4 степена, а највиша дневна од 0 до 4 степена у вишим предјелима.

Висина снијега:
Јахорина 115 центиметара
Влашић 40 центиметара
Козара 35 центиметара

Свјетске метрополе

Париз	16	Праг	4	Букурешт	6
Лондон	16	Москва	0	Берлин	10
Мадрид	18	Истанбул	11	Торонто	7
Рим	17	Софија	1	Њујорк	3
Атина	14	Осло	0	Чикаго	2
Будимпешта	6	Милано	7	Лос Анђелес	9

Глас Српске

Борис ДМИТРАШИНОВИЋ директор

Мирјана КУСМУК главни и одговорни уредник

Перица ПЕЋАНАЦ (замјеник главног и одговорног уредника)
Радмила ШКОНДРИЋ (новости)
Сандра МИЛЕТИЋ (друштво, економија)
Светлана ДУШАНИЋ (дописници)
Вања ПОПОВИЋ (Кроз Републику Српску)
Жаклина МИЈАТОВИЋ (Србија, регион)
Миленко КИНДЛ (свијет)
Неда СИМИЋ-ЖЕРАЈИЋ (култура, Глас Плус)
Дарко ГРАБОВАЦ (Бања Лука)
Славко БАСАРА (спорт)
Тихомир ГАЧИЋ (техничка)

Први број "Гласа" изашао је као орган НОП-а за Босанску Крајину у Жупици крај Дрвара, 31.јула 1943. године. Од 15. септембра 1992. године одлуком Народне скупштине РС излази као дневни лист Републике Српске.
Под именом "Глас Српске" излази од 5. маја 2003. године.

e-mail: dopisnik@glassrpske.com
marketing@glassrpske.com

Издавач: АД "Глас Српске" Бања Лука, Редакција: Скендера Куеновића 93, 78000 Бања Лука, тел. (051) 231-031, факс 231-012, e-mail: dopisnik@glassrpske.com, Дирекција: Скендера Куеновића 93, Бања Лука, тел (051) 231-077, Маркетинг: Скендера Куеновића 93, Бања Лука, тел.(051) 231-081, e-mail:marketing@glassrpske.com, Дописништва: Источно Сарајево 057/340-114, Добој 053/242-304, Сребреница 056/410-418, Жиро рачуни: Нова бањалучка банка 551001-00016019-84, NLB Развојна банка 562099-00016587-09, Комерцијална банка 571010-00000340-14, Zepter komerc bank 567162-11005289-71, Hypo Alpe Adria bank 552002-00016396-53

Антена

КАБЛОВСКА

Б 92

6.00 Дизање
9.30 Кажипрст
10.00 Вијести
10.30 Питања за шампиона
11.00 Све ће бити добро, серија
12.05 Народ против
13.00 Увод у анатомију, серија
14.00 Реплика
14.40 Срећни позив
15.00 Национална географија
16.00 Вијести
16.30 Стање нације
17.00 Питања за шампиона
17.30 Све ће бити добро, серија
18.30 Вијести
19.00 Полиграф
19.30 Сунђер Боб, цртани филм
20.00 Народ против, серија
21.00 Потрага
21.30 Патрола
22.00 Увод у анатомију, серија
23.00 Вијести
23.30 Спортски преглед
0.00 Режи ме, серија
0.50 Стажисти, серија
1.10 Инфо канал

Авала

7.00 Јутро
10.00 Ајкуле
11.00 Аукцијска продаја
12.00 Вијести
12.20 Опра Винфри
13.00 Слатка моја
14.00 Вијести
14.30 На трагу природе
15.00 Фамилијада
15.30 Капелски кресови, серија
16.10 У току
17.00 Створени да убију
18.00 Вијести
18.30 Фамилијада
19.00 Слатка моја
19.50 Најбоље тек долази, серија
20.20 Капелски кресови, серија
20.50 Сјећаш ли се Доли Бел, филм
22.40 Вијести
23.10 Опра Винфри
0.10 Арктичко лудило, филм
- Бикини дестинације
2.10 Глас Америке
2.40 SMS, серија
3.10 Милиса на квадрат

Фокс

6.00 Послије кафе
7.00 Вијести
8.00 Тајне и лажи, серија
8.50 Викторија, серија
10.00 Послије кафе
11.00 Вијести
11.05 Кад природа узврати ударац
11.50 Велики транспорт, филм
14.30 Луди камен
15.00 Док. програм
15.30 Вијести
15.40 Тајне и лажи, серија
16.40 Екстремно преживљавање
18.00 Вијести
19.00 Кад природа узврати ударац
20.00 Квискотека
21.00 Трговина, филм
1.00 Досије FBI
- Разоткривање
- Корак напријед
4.30 Брачне воде, серија
5.30 Трговина, филм

National geographic

8.00 Снимљено на сафарију
9.00 Потребе медвједа
10.00 Леопарди убице
11.00 Шашава лабораторија
11.30 Нисам то знао
12.00 Улични мајмуни
13.00 Снимљено на сафарију
14.00 Потребе медвједа
15.00 Шарквил
16.00 Најопасније животиње на свијету
17.00 Истраживање планете Земље
18.00 Шашава лабораторија
18.30 Нисам то знао
19.00 Дубаи изнутра
20.00 Праисторијски Американци
21.00 Обреди преласка
22.00 Аријевско братство
23.00 Праисторијски Американци
0.00 Обреди преласка
1.00 Дубаи изнутра
2.00 Праисторијски Американци
3.00 Обреди преласка
4.00 Шашава лабораторија
4.30 Нисам то знао

Радио РС

6.00 Јутарњи програм
10.00 Вијести
10.05 Заједнички талас
11.00 Вијести
11.30 Запјевајмо пјесме старе
12.00 Подневне новости
12.10 Послије дванаест
13.00 Вијести
13.05 Навигатор
14.00 Вијести
14.05 Свилен конац
15.00 Вијести
16.00 Дневник
16.20 Музичка кутија
17.00 Вијести
17.05 За сваког понешто
18.00 Вијести
19.00 Вечерње новости
19.10 Заиграјмо, запјевајмо, емисија народне музике
20.00 Вијести
20.05 Култура у огледалу
21.00 Вијести
21.05 Вече уз радио
22.00 Хроника дана
22.10 Рок портрет
0.00 Поноћне вијести
0.10 Хигијена живота
1.00 Ноћни програм

Фреквенције:
Бања Лука - 90,9;
Бања Лука, Приједор, Градишка - 92,7;
Добој - 90,7;
Петрово - 93,5;
Бијељина - 89,9;
И. Сарајево - 92,8;
Хан Пијесак - 90,3;
Фоча - 87,3.

20³⁰ РТРС

Кухиња

Улоге: Еди Изард, Натали Роб
Режија: Киерон Ј. Волш

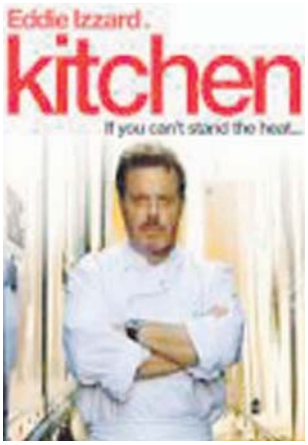

Млади Дени Свифт избјегне казну за поправни дом тиме што прихвата посао помоћног радника у кухињи најславнијег ресторана у Глазгову. Ник, врхунски кувар чија слава тамни, гони свој тим преко сваке мјере. Али, између хаоса, криминала и дроге, Дени налази пријатељство - он и његове колеге су као банда криминалаца која робује на пиратском броду.

22⁰⁰ АТВ

План лета

Улоге: Џоди Фостер, Питер Сарсгард, Шон Бин
Режија: Роберт Швенке

Кајли Прат жали због губитка свог супруга који је погинуо у паду с крова зграде у којој су живјели у Берлину. Одлучује се са својом кћеркицом вратити у САД. Након три сата лета Кајли се одједном буди и схвата да њена кћерка није поред ње. Проблем је у томе што јој нико не вјерује, јер се нико не сјећа да се уопште укрцала с дјететом. Кајли, у настојању да спаси своју кћерку, долази у сукоб и с посадом авиона и са својим властитим разумом.

РТРС

6.00 Инфо канал
7.00 Јутарњи програм
9.00 Кухињица
9.20 Лос Лунис
10.00 Вијести
10.05 Весели аутобуси
10.10 Свједочанства о генијима
11.00 Хербаријум
11.30 Здравље је лијек
12.00 Вијести
12.10 Печат
13.10 Свети орах, серија
13.40 Фрејжер, серија
14.00 Чаролија, серија
15.00 Славни парови
15.30 Туризам плус
16.30 Српска данас
17.10 Сто људи, сто ћуди
17.40 Други ниво
18.20 ТВ Бинго
19.00 Ах, та планета
19.30 Дневник
20.00 Свирај нешто народно
20.30 Кухиња, филм
22.10 Фрејжер, серија
22.30 Бројеви, серија
23.20 Инфо профил
23.50 Сједница Народне скупштине РС, преглед
0.00 Аутовизија
0.30 Свети орах, серија
1.00 Трибунал
1.30 Чаролија, серија
2.20 Дневник
2.40 Кухиња, филм
4.20 Други ниво
5.00 Здравље је лијек
5.30 Кухињица

АТВ

6.00 Музички програм
8.00 Денис напаст, цртани филм
8.30 Пепа прашчић, цртани филм
8.50 Вијести
9.00 Иксмен, цртани филм
9.20 Капелито, цртани филм
9.30 Рори, цртани филм
9.35 Фифи, цртани филм
9.40 Ју Ги Ох, цртани филм
10.10 SMS, серија
10.40 Ребелде, серија
11.50 Вијести
12.00 Замка, серија
13.00 VIP, серија
14.00 Квиз
15.00 Иксмен, цртани филм
15.30 Ју Ги Ох, цртани филм
16.00 Заувијек сусједи, серија
16.30 Све ће бити добро, серија
17.30 Вијести
17.35 Витафон
18.00 Забавни програм
19.00 Вијести
19.50 Амплитуда
21.30 Мадиганова мисија, серија
22.00 План лета, филм
23.40 Вијести
23.50 Жиг, филм
0.50 VIP, серија
1.40 Све ће бити добро, серија
- Мадиганова мисија, серија
- Вијести
- Оскар, филм

РТС 1

6.00 Вијести
6.05 Јутарњи програм
8.00 Дневник
8.10 Јутарњи програм
9.00 Вијести
9.05 У здравом тијелу
9.20 Кувати срцем
9.30 Слагалица
10.00 Вијести
10.05 Разгледница
10.30 Мики и Паја, цртани филм
11.00 Вијести
11.05 Предсједница, серија
12.00 Дневник
12.10 Спорт плус
12.30 Кувати срцем
12.40 Бјекство из затвора, серија
13.30 САТ
14.30 Мики и Паја, цртани филм
15.00 Вијести
15.10 Вријеме је за бебе
15.55 Вијести
16.00 Мој рођак са села, серија
17.00 Дневник РТ Војводина
17.20 Евронет
17.25 Шта радите, бре
17.40 Београдска хроника
18.20 Око
19.00 Слагалица
19.30 Дневник
20.00 Горки плодови, серија
21.00 Високи напон
22.00 Вијести
22.05 Шта све можеш у Денверу кад си мртав, филм
0.00 Дневник
0.10 Бјекство из затвора, серија
1.10 Дистрикт, серија
2.00 Осуда Кити Одс, филм
3.30 Високи напон
4.00 Вијести
4.30 Око
5.00 Разгледница

РТС 2

6.00 У здравом тијелу
6.10 Концерт за добро јутро
7.00 Кувати срцем
7.30 Досије о
8.00 Срби у свијету
8.30 Контекст
9.00 Гарфилд и пријатељи, цртани филм
9.30 Пчелица Маја, цртани филм
9.50 Шумска школа
10.00 Нова звијезда, цртани филм
10.20 Хармоније
10.50 Степениште
11.50 Музички програм
12.20 Резервисано вријеме
13.00 Трезор
14.00 Ноћни воз за Минхен, филм
16.00 Ово је Србија
16.50 Камером кроз Србију
17.10 Покретна прошлост
17.50 Кошарка: Раднички Инвест - Металац
20.00 Иран
21.00 Предсједница, серија
21.50 Тајванска каваста, филм
23.30 Лов и риболов
0.00 Београдски ИЕЗ фестивал
0.30 Ноћни воз за Минхен, филм
2.00 Трезор
3.00 Кошарка: Раднички Инвест - Металац
4.30 Иран
5.30 Лов и риболов

Кад се странци појаве

23¹⁰ ПИНК БХ

Улоге: Рада Мичел, Џош Лукас, Бери Вотсон
Режија: Скот Рејнолдс

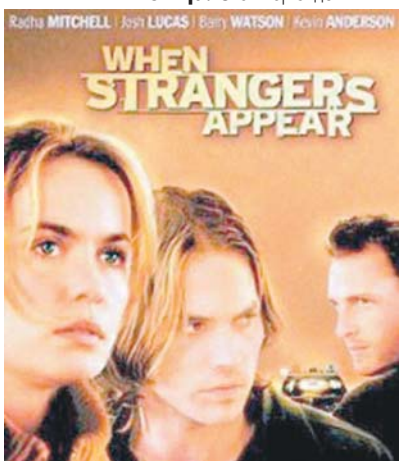

Бет је власница ресторана близу напуштеног аутопута. Једне ноћи на њеним вратима се појављује младић Бери повријеђен и гладан. За њим стиже и група мушкараца. Бери тврди да га јури банда. Али вођа банде има другачију причу.

Догвил

1³⁰ БН

Улоге: Никол Кидман, Стелан Скарсгард, Лорен Бекол
Режија: Ларс вон Трир

Становници малог америчког градића Догвила били су добри и скрили бјегунку Грејс. Врло брзо су постали злочести, а да нису знали њену опасну тајну. Бјежећи пред гангстерима, прекрасна Грејс долази у изоловани градић Догвил. На Томов наговор становници и градоначелник јој помажу да се сакрије. Из захвалности, Грејс пристане радити за њих. Но, када се потрага приближи Догвилу, његови становници захтијевају бољи договор и већу накнаду, јер сматрају да им је заштита превелик ризик. Она схвата да мора на тежи начин научити како функционишу ствари у Догвилу - доброта је релативна. Али Грејс има врло опасну тајну и Догвил би могао пожалити ако је буде морао осјетити. Прича је смјештена у Амерички градић, у Роки Маунтаинс, 30-их година 20. вијека у вријеме велике кризе у САД.

ПИНК БХ

7.00 Цртани филм
7.10 Сарајево на линији
7.20 Међ ин Бања Лука
7.30 Спортисимо
7.35 Пинк такси
8.00 Издаја, серија
9.00 Балкан нет
10.10 Зоро, серија
11.00 Заувијек заљубљени, серија
12.00 Инфо топ
12.10 Мјешовити брак, серија
13.00 Серија
14.00 Инфо топ
14.10 Сарајево на линији
14.20 Међ ин Бања Лука
14.30 Спортисимо
14.40 Забавни програм
15.00 Издаја, серија
15.50 Инфо топ
16.00 Зоро, серија
17.00 Мјешовити брак, серија
18.00 Инфо топ
18.20 Пинк такси
18.40 Звијезде Гранда
19.00 Серија
20.00 Све за љубав
21.10 Гранд шоу
23.10 Кад се странци појаве, филм
1.00 Сарајево на линији
1.10 Међ ин Бања Лука
1.20 Спортисимо
1.30 Двоглед
2.00 Кад се странци појаве, филм
4.00 Пинк џубокс

БХТ

8.00 Вијести
8.10 Тата и зетови, серија
8.40 Бе Ха Те бебе
8.45 Мали свијет
8.50 Френдери, цртани филм
9.00 Моја невјероватна прича
9.20 ЕБУ
9.50 Дјечији фестивали
10.00 Вијести
10.05 Интервју са
10.30 Живот и остало
10.50 Љубавна олуја, серија
11.40 Моја мала кухиња
12.00 Вијести
12.10 Накед.ТВ
12.50 Ски трчање (м)
15.00 Училица
15.20 Уради сам, уради сама
15.30 Френдери, цртани филм
15.35 Научна достигнућа
15.50 Вијести
15.50 Ски скокови
18.00 Коначно петак
18.50 Ози Бу, цртани филм
19.00 Дневник
19.30 Ретровизор
20.00 Црта
21.00 Кранфорд
22.00 Вијести
22.10 Димензија више
23.10 Мале божићне тајне, серија
0.00 Shinobi, филм

ХРТ 1

5.50 Тренутак спознаје
7.00 Добро јутро Хрватска
9.10 Све ће бити добро, серија
10.00 Вијести
10.10 Нова светишта
10.40 Нова светишта
11.10 Опра шоу
12.00 Дневник
12.30 Опијени љубављу, серија
13.20 Дан за даном
14.30 Вијести
14.40 Глас домовине
15.10 Научна петица
15.40 Друго мишљење
16.10 Хрватска уживо
17.50 Иза екрана
18.30 Све ће бити добро, серија
19.30 Дневник
20.10 Ничија земља, филм
21.50 Дневник
22.10 Лица нације
23.20 Досијеи икс, серија
0.10 Звјездане стазе: Deep Space Nine, серија
0.50 Бостонско право, серија
1.40 Опра шоу
2.20 Репризни програм
4.20 Опијени љубављу, серија

ОБН

6.40 Јагодица Бобица
7.00 Медвједићи доброг срца
7.20 Крстић-кружић
7.30 Мемори
7.50 Мала школа
8.00 Свезналица
8.20 Батко
10.50 Амерички најсмјешнији видео
11.20 Принц из Бел Ејра, серија
11.50 Инфо
12.00 Готово савршено, серија
12.30 Марфи Браун, серија
13.20 Кинеска плажа, серија
14.20 Пепељуга, серија
15.20 CSI: Лас Вегас, серија
16.20 Амерички најсмјешнији видео
16.50 Принц из Бел Ејра, серија
17.20 Битанге и принцезе, серија
18.00 Наша мала клиника, серија
18.50 Инфо
19.10 Музички програм
20.00 Никита, серија
21.00 Супер милионер
22.00 Црвени тепих
22.50 Вил и Грејс, серија
23.20 Пен и Телер, серија
0.00 Окупљање, филм
1.40 Фудбал: Рома - Интер

Нова

6.10 Отвори своје срце, серија
7.20 Градитељ Боб, цртани филм
7.30 Пепа прашчић, цртани филм
7.40 Томица и пријатељи, цртани филм
8.00 Росоуо, цртани филм
8.30 Езо ТВ
9.30 Нова лова
10.30 Инспектор Рекс, серија
11.30 Ин магазин
12.10 Медиј, серија
13.10 Ребелде, серија
14.10 Navy CIS, серија
15.10 Љубав, филм
17.10 Вијести
17.30 Инспектор Рекс, серија
18.30 Ин магазин
19.10 Дневник
20.00 Пљусак, филм
21.50 До смрти и назад, филм
23.40 Вијести
23.50 Патриотске игре, филм
1.50 Езо ТВ
2.50 Пљусак, филм
4.20 Navy CIS, серија

К3

9.30 Вијести
9.40 Топ форм
10.00 Мемори, квиз
11.00 Музичка кутија
12.00 Вијести
12.05 Лова за слова
13.00 SMS Party
15.00 Вијести
15.05 ТВ гост
16.00 Аутовизија
17.00 ТВ ординација
18.00 Док. програм
19.00 Новости
19.30 Дневник РТС
20.10 Лоше дјевојке, серија
21.00 Туризам плус
22.00 Новости
22.30 Двојнице, филм
- Ноћни програм

ХРТ 2

7.00 Ватрогасне приче, цртани филм
7.20 Мики и пријатељи, цртани филм
7.50 ТВ вртић
- Пингу
- Тиквићи
- Симфолије
8.10 Чаробна плоча
8.20 Петар Пан и гусари, цртани филм
8.50 Холини јунаци, серија
9.10 Беверли Хилс, серија
10.00 Наполеон и Саманта, филм
11.30 Улица Сомерсет, серија
12.00 Обновљена љубав, филм
14.00 Докутека
14.40 Обични људи, серија
15.30 Кога брига
16.00 Два и по мушкарца, серија
16.30 Разред, серија
17.00 Бостонско право, серија
17.50 Жупанијска панорама
18.10 Вијести
18.30 Посебни додаци
19.20 Цртани филм
19.30 Моја породица, серија
20.00 Дора 2009
22.30 Вијести
22.50 Убојити нагон, серија
0.00 Државник новог кова, серија
0.30 Задња клапа, филм
2.00 Школа скијања у Аспену, филм

РТЛ

6.50 Декстерова лабораторија, цртани филм
7.10 Служба Боб, цртани филм
7.40 Корак по корак, серија
8.00 Како сам упознао вашу мајку, серија
8.30 Пуном паром
9.10 Астро шоу
10.20 Куноловац
11.20 Малколм у средини, серија
11.40 Дадиља, серија
12.10 Магазин
12.30 Вијести
12.40 Реба
13.00 Вечера за пет
13.30 Марина, серија
14.30 Кобра 11, серија
15.20 Магнум, серија
16.10 Корак по корак, серија
16.40 Како сам упознао вашу мајку, серија
17.10 Малколм у средини, серија
17.30 Дадиља, серија
18.00 Реба, серија
18.30 Вијести
18.50 Магазин
19.00 Вечера за пет
19.30 Пуном паром
20.00 Амерички ниџа 3: Крвави лов, филм
21.30 Blackjack, филм
23.20 Вијести
23.30 Роки, филм
1.30 Амерички ниџа 3: Крвави лов, филм

БН

6.30 Јутарњи програм
8.30 Истрага је показала
9.10 Свијет на длану
10.00 Новости
10.05 Храна и вино
11.00 Криминал у Русији
12.00 Новости
13.00 Супер кеш, квиз
14.00 Новости
14.05 Приче из Италије
14.30 Храна и вино
14.50 Љубав са непријатељем, серија
16.00 Новости
16.10 Двострука шанса
17.10 Криминал у Русији
18.00 Данас у Српској
18.30 Мониторинг
19.30 Монитор
20.10 Љубав са непријатељем, серија
21.00 Свијет Реномеа
22.30 Преглед дана
23.00 Глас Америке
23.30 Без маске
0.10 Случајни партнери
1.30 Догвил, филм
- Сателитски програм

Линдзи Лохан у топлесу

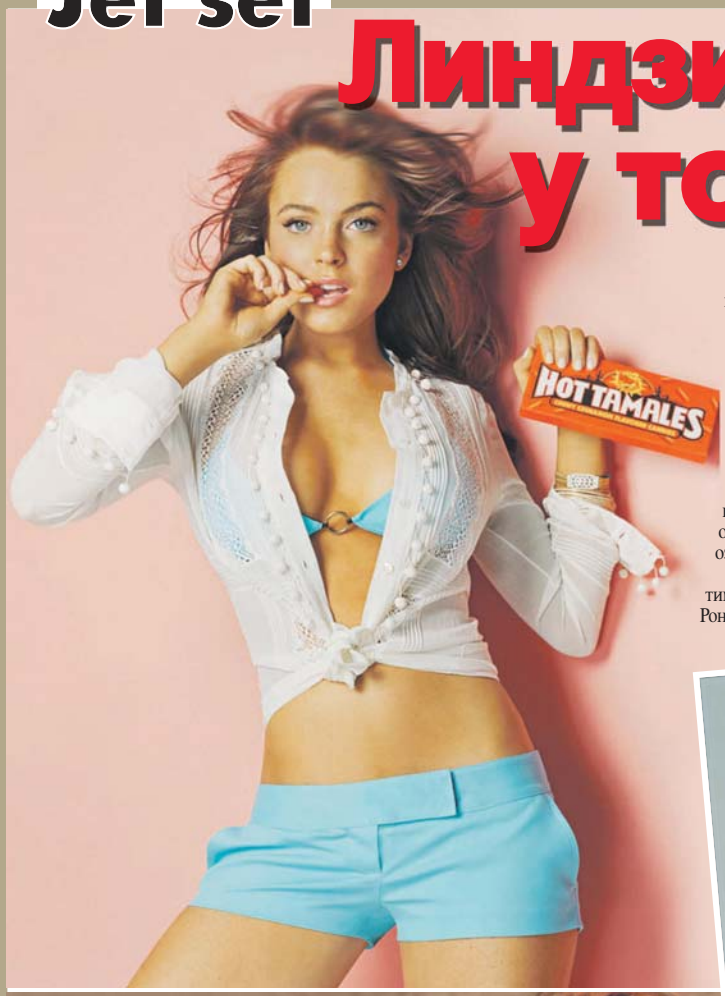

Дошло је оно доба године када Линдзи стаје голишава пред камере. Док је 2008. године копирањем Мерлин Монро оживљавала каријеру, сада изгледом само подупире гласине о поремећају прехране.

Линдзи Лохан је прошле године, баш негдје око овог датума, одушевила сликама у позама Мерлин Монро, па ју је чак и Хуг Хефнер пожелио у "Playboyu".

Овогодишње слике у топлесу пред камером Хеди Слимане изазвале су лавину забринутих написа на рачун њезине тежине. Чак је и њезин отац на телевизији изјавио како ће с кћерком озбиљно поричати о њезиној тежини.

Проблем је једино што су опет у мало затегнутим односима, сада због њезине везе са Самантом Ронсон.

Синди Крафорд без шминке

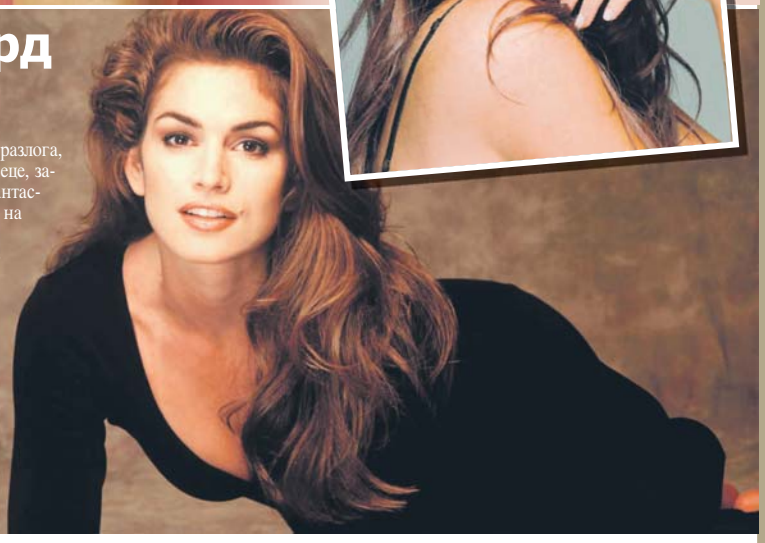

Синди Крафорд не зову манекенком без разлога, пише британски "Дејли Мејл". Мајка двоје дјеце, запослена жена, и даље успијева да изгледа фантастично, чак и кад не носи нимало шминке на лицу.

Ово није мала ствар - Синди је прошле недјеље прославила 43. рођендан и упркос томе што је "дубоко загазила" у средње доба, бивши супермодел свијета и даље је у сјајној форми.

Иако више није манекенка, она је увијек заузета и полаже пажњу на свој изглед. Крафордова је примијећена на аеродрому у Лос Анђелесу у опуштеној варијанти. Обучена у цинс и црну мајицу, са једноставном оглицом око врата и без имало шминке на лицу, она свеједно изгледа прелијепо.

НЕКАД БИЛО...

Миленко Тепић

Миленко Тепић рођен је 27. фебруара 1987. године и тренутно игра за КК "Партизан".

Тепић је почео да тренира кошарку 1996. године у школи кошарке "Спортс ворлд". Године, 2000. је прешао у новосадску Војводину. За Војводину је играо до 2006. године, када је прешао у Партизан. Са Партизаном је у сезони 2006/2007. освојио национално првенство и Јадранску лигу и пласирао се у другу фазу Евролиге. Тепић је са репрезентацијом пионирски првак Европе 2001, кадетски првак Европе 2003, јуниорски првак Европе 2005, првак Европе у конкуренцији кошаркаша до 20 година 2006. године. Исте године је био на ширем списку за Свјетско првенство у Јапану.

ПОСЉЕДЊА

"Oasis" најбољи бенд

На додјели годишњих награда престижног музичког часописа "NME", као апсолутни побједници проглашени су "момци" из бенда "Oasis", који је проглашен за најбољи бенд из Велике Британије."

Браћа Галагер и екипа су након номинација били проглашени за фаворите, а интересантно је да су, поред номинација за најбољи, зарадили и ону за најгори бенд.

Додјела је одржана у лондонској "О2 Арени", а Ноел Галагер је добио награду и за најбољи блог.

Најбољи лајв бенд је "Muse", најсексепилнији мушкарац је Мер Белами, најгоре одјевена је Ејми Вајнхаус, а специјална награда "Godlike Genius" додијељена је бенду "The Cure" који је на церемонији имао и полчасовни сет најбољих пјесама.

Луда планета

Крађа је крађа

Другостепени суд у Берлину дао је за право послодавцу који је дао отказ благајници, која је 31 годину радила у самопослузи, зато што је проневјерила 1.30 евра. Барбару Е. је послодавац, ланца самоуслуга Кајзер'с (Kaiser's), оптужио да је употријебила за личну корист два бона, вриједности 48 и 82 евро центи, које је добио купац који је вратио неке боце, а који је заборавио да их понесе.

Вјечно млад

Седамдесетогодишњи Џеф Дорнан из Ливерпула кажњен је са 300 фунти, јер је угрожавао пролазнике својом луђачком вожњом на роларима. Поступак против Дорнана покренут је након што га је снимила камера како лудује на улицама Саутпорта. Британски медији пишу да је времешни чикица угрожавао случајне пролазнике својом вожњом, али и да је у своју одбрану рекао како то чини "због здравља".

Право у затвор

Грахам Кинг је искусни возач аутобуса. Аустралијанца су изнервирали непослушни ученици које је возио те им је одржао лекцију и одвезао их у полицијску станицу. Сваки дан превози ученике и има високи праг толеранције. Том прагу је дошао крај након што су га излудили непослушни ученици. Скакали су у аутобусу, викали, те се гађали разним предметима иако их је Грахам упозорио да то не чине. Неко је вријеме трпио такво понашање, а онда је рекао "доста". Умјесто у школу, одвео их је равно у полицијску станицу.

ISSN 1840-1155