VI коло
КУПОН 5
велика наградна игра
ИБИЦОМ на Шипу
Глас Српске
ICM Auto d.o.o.
Сакупите 5 купона из једног кола и пошаљите на адресу:
"Глас Српске", Поштански фах 5, 78000 Бања Лука
Извлачење награда VI кола је 25. маја
ВЕЛИКА НАГРАДНА ИГРА
ИБИЦОМ на Шипу
ГЛАВНА НАГРАДА СЕАТ ИБИЦА И ПУТОВАЊЕ НА ИБИЦУ

Глас Српске

www.glassrpske.com

ДНЕВНИ ЛИСТ РЕПУБЛИКЕ СРПСКЕ

БАЊА ЛУКА

Петак
15. мај 2009.
Број 11.903
Година LXVI

Цијена
0.80 КМ

ДРУШТВО

Потписивање анекса уговора за "Боску" у уторак

страна 7.

СПОРТ

Уочи Свјетског првенства засијао кањон Врбаса

страна 57.

ДАНАС

triglav
TRIGLAV KRAJINA KOPAONIK, A.D.
Kralja Petra I Karađorđevića 103
78000 Banjaluka, RS, BIH
Tel/Faks: 051 215 262
OSIGURANJE SA TRADICIJOM !

ФОТО: Г. ШУРЛАН

Народна скупштина Српске

Закључци НСРС у вези са преносом надлежности са РС на институције БиХ

НЕУСТАВНО пренесено 68 надлежности

Закључено да је за НСРС потпуно неприхватљив даљи пренос надлежности на присилан начин, већ само на основама Устава, те је приликом разговора о уставним промјенама потребно прописати процедуру за пренос, али и враћање надлежности

Оцијењено да дугогодишња пракса преноса надлежности није дала позитивне резултате, да нису испуњена очекивања у погледу рационалности и ефикасности, ни изградње демократских институција

страна 3.

Џејмс Бисет, предсједник Фондације лорда Бајрона за балканске студије

Американци преко БиХ купују исламски свијет

ЦИЉ САД ЈЕ ЛИКВИДАЦИЈА РС И ФБиХ, те формирање централизоване владе под контролом Бошњака

РЕЗОЛУЦИЈА ОДРАЖАВА ЈЕДИНСТВО СТАВОВА администрације и законодавних лидера да је потребна концентрисана акција

страна 5.

Вијести дана

Такозвана "бонска овлашћења" су искључиво мандат високог представника, а он има одлучну намјеру да спроведе свој мандат у потпуности.

Марио Бркић, портпарол ОНР-а

Борис Тадић

Дејтон подразумијева надлежности ентитета

СКОПЉЕ - Предсједник Србије Борис Тадић изјавио је да Дејтонски споразум подразумијева надлежности ентитета, Федерације БиХ и Републике Српске, и да те надлежности могу бити смањене "искључиво и само ако грађани та два ентитета и њихови легитимни политички представници покрену такву иницијативу".

- Држава Србија нема никаквих иницијатива такве врсте и оставља грађанима БиХ и њиховим легитимним представницима да начине избор одлуке иза које ће стати и Србија, али једино уколико сви у БиХ подрже такву одлуку. У супротном, Србија нема права да подржава само једну страну - нагласио је Тадић скопском дневнику "Вечер".

Дебата у Источном Сарајеву

Уставним промјенама приступити опрезно

ИСТОЧНО САРАЈЕВО - Трећа јавна дебата о уставним промјенама у БиХ која је јуче одржана у Источном Сарајеву показала је да су уставне промјене у БиХ веома осјетљива тема и да њима треба приступити опрезно.

Професор права и експерт за уставно право Петар Кунић је казао да се највише поставља питање у ком правцу треба мијењати устав и да о том питању на просторима БиХ недостаје јавне одговорности.

- Нисам поборник промјена устава у БиХ јер ће то захтијевати огромне напоре, а резултати ће бити слаби. Треба промијенити само оне ствари које нису у складу са европском конвенцијом о заштити људских права - казао је Кунић.

Ж. Д.

Суд БиХ

Главашу одређен екстрадициони притвор

САРАЈЕВО - Суд БиХ јуче је, на приједлог Тужилаштва БиХ, одредио екстрадициони притвор хрватском генералу Бранимиру Главашу, јавиле су агенције.

Портпарол Суда БиХ Мануела Хоцић изјавила је да се ради о правном преседану, с обзиром на то да је утврђено да је Главаш стекао бх. држављанство на легалан начин.

Главашев адвокат Никица Гржић изјавио је да се ради о кршењу закона и елементарних људских права, напоминући да ће одбрана уложити жалбу на одлуку Суда у року од 24 часа. На основу Интерполове потјернице, Главаш је јуче ухапшен у Купресу. Њега је Жупанијски суд у Загребу 8. маја осудио на десет година затвора због ратних злочина против српских цивила у Осијеку 1991. године.

Глас Српске

www.glassrpske.com

Сваки слободан грађанин у демократском друштву има основно људско право да изрази своју вољу. Тако би требало и да се грађани ове напаћене државе коначно изјасне у каквој држави желе да живе и са каквим територијалним уређењем.

Email: stankodd@teol.net

Поздрављам хуманитарну акцију за помоћ основцима са инвалидитетом који се лијече у рехабилитационом заводу "Др Мирослав Зотовић" у Бањој Луци. Надамо се да ће се поред грађана одазвати и предузећа и институције које позитивно послују.

Email: mirazdravica@yahoo.com

Душанка Мајкић

ФОТО: ГЛАС СРПСКЕ

Душанка Мајкић, замјеник предсједавајућег Дома народа Парламента БиХ

Валентин Инцко схватио да га лажу

Мислим да је Инцко први пут схватио да га савјетници лажу. Имала сам све аргументе за оно што сам му рекла и спремна сам да то браним до краја, истакла Мајкићева

РАЗГОВАРАЛА: ЖЕЉКА ДОБРИЋ
zeljkad@glassrpske.com

Задатак високог представника у БиХ Валентина Инцка је да поштује Устав БиХ и ентитете, и то сам му и рекла. Непријатељ ове земље је свако ко покуша да наруши и једно и друго.

Ово је у интервјуу за "Глас Српске" изјавила замјеник предсједавајућег Дома народа Парламента БиХ Душанка Мајкић.

- Представници Српске ниједним својим гестом нису било шта учинили да би зауставили законе који су директна надлежност БиХ. Али, исто тако неће дозволити да се питање набавке оружја за МУП РС стави под надлежност министра безбједности БиХ Тарика Садовића, што је покушао да уради Законом о кретању наоружања и опреме - рекла је Мајкићева.

ГЛАС: Успротивили сте се високом представнику у БиХ Валентину Инцку када је рекао да српски посланици у Парламенту БиХ опструишу усвајање закона потребних за укидање визног режима?

МАЈКИЋ: Мислим да је Инцко први пут схватио да га савјетници лажу. Сигурна сам да ништа неће остати исто, јер се до сада ријетко ко усуђивао да каже: "Цар је го". Имала сам све аргументе за оно што сам рекла и спремна сам да то браним до краја, јер већ годину дана покушавам да утичем на то да се ствари промијене када су у питању закони који се тичу безвизног режима.

НЕКА Садовић аргументима докаже да гријешим

ГЛАС: Шта сада очекујете?

МАЈКИЋ: Рекла сам Инцку о чему се ради и зашто су спорни закони које нисмо подржали и очекујем да он сада то провјери. Навела сам и шта међународне организације кажу о тим законима, а то је да су они у директној супротности са основним постулатима који владају у ЕУ. Спремна сам и да причам о свим проблемима које смо имали покушавајући да убиједимо министра безбједности БиХ Тарика Садовића да усклади те законе.

ГЛАС: Говорећи о законима које је предложио Садовић, да ли сте рекли да се ради и о скривеним покушајима преноса надлежности са РС на БиХ?

МАЈКИЋ: Инцку сам рекла да је његов задатак овдје да поштује Устав БиХ, али ништа мање и ентитете. Непријатељ ове земље је свако ко покуша да наруши и једно и друго. Представници РС ниједним својим гестом нису било шта учинили да би зауставили законе који су директна надлежност БиХ. Али, амбицију да се питање набавке оружја за МУП РС стави под надлежност министра Садовића, што је покушао да уради Законом о кретању наоружања и опреме, Срби никада неће подржати.

ГЛАС: Министар Садовић демантовао је све што сте рекли у вези са законима које предлаже Парламенту БиХ.

МАЈКИЋ: Нека аргументима докаже да гријешим и нека објасни зашто су пали закони које је предложио. Он је човјек који мрзи све што долази из Српске и свјесно прави законе које посланици из РС неће подржати. Он је министар чији ниједан извјештај о раду и ниједан закон не пролази у Парламенту БиХ и човјек кога сада и ОНР прогања због његових комбинација са људима из земаља од којих сви желе да се одмакну. Садовић једино полаже рачуне предсједнику своје странке и једино гледа како да оправда његово повјерење.

Надлежности

ГЛАС: Народна скупштина РС јуче је разматрала Информацију о ефектима пренесених надлежности са РС на БиХ. Имате ли Ви информације о томе који су преноси имали какве ефекте?

МАЈКИЋ: Није посао посланика у Парламенту БиХ да достави такве информације НСРС. То треба да уради Савјет министара БиХ јер они примају извјештаје о раду свих институција. Први пут смо ове године у Парламенту БиХ имали извјештај о раду Савјета министара БиХ и нисмо били задовољни њиме.

Инцко учествовао у дебати "Либерализација визног режима и млади"

Младима отворити врата Европе

ДОБОЈ - Младима у БиХ треба отворити врата да би могли да путују у Европу и у Парламенту БиХ опет сам апеловао на све одговорне да прихвате законе који су неопходни за укидање виза.

Ово је јуче рекао високи представник у БиХ Валентин Инцко у Добоју, гдје је одржана дебата на тему "Либерализација визног режима и млади".

Напоменуо је да је у Србији на том подручју направљен велики напредак и да ће она да добије безвизни режим, а и да је и Македонија напредовала.

ИНЦКО: БиХ може да отклони проблеме

- Услови за БиХ су исти и вјерујем да се могу отклонити посљедњи проблеми у вези са штампањем биометријских пасоша, миграцијама, граничном контролом и другим - нагласио је Инцко.

Додао је да је БиХ већ укључена у битне пројекте које финансира ЕУ, а који подразумијевају то да млади дио свог факултетског програма одслушају на неком од универзитета у ЕУ.

- ЕУ не подразумијева само права, већ и обавезе, и управо због тога радимо са представницима власти у БиХ да би што прије испунили све услове и укинули визни режим за грађане - поручио је шеф делегације Европске комисије у БиХ Димитрис Куркулас.

Сл. П.

НИКО НИЈЕ ИЗНАД ЗАКОНА

Валентин Инцко јуче је у Сарајеву, послије састанка са предсједницима Суда, Тужилаштва и ВСТС БиХ, истакао да је владавина права заснована на једностној истини – да се "свако рађа једнак, те је стога једнак и пред законом и нико није изнад или изван закона". Он је дао пуну подршку раду ових институција.

Наставити унапређење сарадње Српске и Русије

БАЊА ЛУКА - Премијер РС Милорад Додик и амбасадор Руске Федерације у БиХ Константин Шувалов истакли су јуче током састанка у Бањој Луци да треба наставити даље унапређивање привредне и економске сарадње између РС и Русије.

Додик и Шувалов разговарали су и о актуелним политичким питањима у РС и БиХ, као и о унапређивању сарадње у областима образовања и културе, саопштено је из Владе Републике Српске.

НСРС усвојила Закључке у вези са преносом надлежности са РС на институције БиХ

Са РС неуставно пренесено 68 надлежности на БиХ

Закључено да је за НСРС потпуно неприхватљив даљи пренос надлежности на присилан начин, већ само на основама Устава, те је приликом разговора о уставним промјенама потребно прописати процедуру за пренос, али и враћање надлежности

ПИШЕ: ЖЕЉКА ДОБРИЋ
zeljkad@glassrpske.com

ФОТО: Г. ШУРЛАН

Засједање Народне скупштине РС

БАЊА ЛУКА - Народна скупштина Републике Српске наводи да је само у три од 68 досадашњих случајева дала сагласност за пренос надлежности са ентитета на институције БиХ.

Оцијењено је да дугогодишња пракса преноса надлежности није дала позитивне резултате, да нису испуњена очекивања у погледу рационалности и ефикасности ни изградње демократских институција на бази искрене воље, домаће потребе и интереса. На тај начин формиране институције на нивоу БиХ своју надлежност не заснивају на Уставу БиХ, већ на наметнутим одлукама.

Ово је један број закључака о ефектима преноса надлежности са РС на институције БиХ које је НСРС усвојила јуче са 65 гласова "за" и четири бошњачка гласа "против".

Закључено је и да је за НСРС потпуно неприхватљив даљи пренос надлежности на присилан начин, већ само на основама Устава, те је приликом разговора о уставним промјенама потребно прописати процедуру за пренос, али и враћање надлежности. Свака подјела надлежности мора бити праћена договором и консензусом, а пренос надлежности без претходног договора ентитета за НСРС је неуставан.

Од српских посланика у Парламенту БиХ затражено је да НСРС упозоре на сваки сљедећи покушај преноса надлежности, а НСРС ће једном годишње, прије утврђивања буџета БиХ, разматрати ефекте пренесених надлежности.

Јуче је поновљена потреба трансформације OHR-а у EUSR, без надлежности за наметање рјешења у БиХ, те од високог представника Валентина Инцка затражено да се одрекне коришћења бонских овлашћења као недемократског и превазиђеног метода управљања БиХ.

ОД ИНЦКА затражили да се одрекне бонских овлашћења

Усвојен је и закључак који је предложио премијер РС Милорад Додик да се за неуставно пренесене надлежности покрену поступци измјене и допуне раније донесених закона, као и правни спорови пред домаћим и страним правосудним институцијама.

Он је рекао да треба истаћи да у РС нико није против Европе, али да РС као странапотписница Дејтонског споразума има право и мора радити на очувању онога што је њим предвиђено.

Констатовано је и да нису испоштовани закључци НСРС приликом разматрања Споразума о преношењу одређених одговорности ентитета кроз успостављање Високог судског и тужилачког савјета БиХ, а то је да се институционално и суштински сачувају утицаји ентитета, што подразумијева формирање подсавјета са јасно дефинисаном улогом и процедуром рада у односу на ВСТС БиХ.

Предсједник Клуба посланика СНСД-а у НСРС Жељко Мирјанић рекао је да закључци које је усвојила НСРС штите уставни интегритет како РС, тако и БиХ. Усвајање Закључака поздравили су Клубови СРС РС, ПДП-а и СДС-а у НСРС, а након усвајања почела је 30. редовна сједница.

Бошњаци

НСРС није усвојила приједлоге два закључка предсједника Клуба посланика СДА-СДП БиХ Рамиза Салкића којима би НСРС задужила Владу РС да све надлежности РС које су у интересу евроатлантских интеграција пренесе на ниво БиХ и да од запослених у свим агенцијама и дирекцијама насталим преносом надлежности захтијева да активним радом допринесу јачању ових институција.

ИНЦКО

ДОБОЈ - Високи представник у БиХ Валентин Инцко рекао је да би му "било драго да се НСРС бави сама собом, а што се тиче бонских овлашћења, то је питање Савјета за примјену мира".

- Једино РІС може да рјешава да ли ћемо их користити или не, и у којем обиму. Једно је сигурно, а то је да о томе не могу да одлучују ентитети - рекао је Инцко.

Сл. П.

ПОСЉЕДЊЕ ВИЈЕСТИ

Усвојен закључак о обавезама из "Мапе пута"

САРАЈЕВО - Савјет министара БиХ је јуче на приједлог предсједавајућег Николе Шпирића, усвојило радни закључак који се односи на обавезе из "Мапе пута" за либерализацију визног режима из области законодавства.

Шпирић је на сједници одржаној у Сарајеву подсјетио да је Савјет министара у парламентарну процедуру прослиједило шест закона који су обавеза БиХ да би добила позитиван извјештај на том путу.

Нажалост, рекао је Шпирић, ти закони нису усвојени у Парламентарној скупштини БиХ, јер је она имала своје ставове, па би добро било да Савјет министара даље ради на усаглашавању тих закона.

Заплијењено пет килограма хероина

ВИНКОВЦИ - Хрватски цариници и полиција заплијенили су јуче на граничном прелазу Бајаково 5,1 килограм хероина, који је у Хрватску, скривен у "голфу" чешких регистарских ознака, покушао да унесе чешки држављанин (23).

Начелник Одјељења вуковарско-сремске крим. полиције Горан Ловрић рекао је да заплијењена дрога потиче из Србије или са југа Косова, а намијењена је црном тржишту западне Европе, на којем се за њу може добити готово 250.000 евра.

Сабор СПЦ није саопштио дневни ред засједања

БЕОГРАД - До краја јучерашњег дана Сабор Српске православне цркве није саопштио дневни ред засједања, преноси Б92.

Кључна одлука која се очекује на овом сабору јесте она о новим члановима Синода, црквене владе, али стручњаци не вјерују да ће на овом сабору бити биран нови поглавар Цркве.

Сабор је јуче почео заједничком молитвом владика и призивањем Светог духа.

Једина званична информација која се појавила је да су готово извјесне измјене појединих чланова Синода, односно петочлане црквене владе.

Вијести

Бранко Зрно

Проблем координација, а не новац

МЕЂУГОРЈЕ - У процесу контроле вишка оружја и муниције у БиХ није проблем новац него недостатак координације институција БиХ, рекао је јуче предсједавајући Заједничке комисије за одбрану и безбједност Парламентарне скупштине БиХ Бранко Зрно. Он је, преноси Срна, констатовао да у БиХ тренутно има вишак од 30.000 тона муниције.

ХДЗ БиХ

Подршка америчком представнику

САРАЈЕВО - ХДЗ БиХ сматра да је недавно усвојена Резолуција Конгреса САД о БиХ на трагу свих досадашњих настојања ове странке у креирању функционалног и за сва три народа правичног рјешења и поздравља иницијативу да САД именују специјалног изасланика за Балкан. Из ове странке јуче су навели да је уставна реформа најважније питање за евроатлантску будућност БиХ.

Јоаким Шмит

Суду и Тужилаштву 600.000 евра

САРАЈЕВО - Амбасадор Њемачке у БиХ Јоаким Шмит и представници канцеларија регистара Суда и Тужилаштва БиХ потписали су јуче у Сарајеву уговор о донацији њемачке владе овим институцијама од 600.000 евра. Ово је дио донације од 1.800.000 евра коју је Њемачка намијенила за подршку Суду и Тужилаштву БиХ за период од 2007. до 2009. године.

Алкалај - Рен

Разговор о визном режиму

БРИСЕЛ - Министар иностраних послова БиХ Свен Алкалај састаће се данас са комесаром ЕУ за проширење Олијем Реном, и том приликом ће покушати да добије зелено свјетло Европске комисије за безвизни режим за БиХ, јавља дописник Срне из Брисела. Рен ће ускоро представити званично мишљење Европске комисије о томе којим земљама из регије би чланице ЕУ могле да укину визе.

Коментар дана

Пише:
Драго
ТОДОРОВИЋ

Туризам на распусту

Поред матураната, и фочански туризмолози су, вољом начелника, ових дана на распусту. Ова горка шала муњевито је почела да се преговарча у кафанама, у граду, који поред природних љепота, ријека, рафтинга и планина, у посљедње вријеме обилује и бројним парадоксима политичке природе.

Наиме, Туристичка организација ове општине, рјешењем начелника Крсмановића од 8. маја ове године, напречац је закључана, а двоје запослених, директорка у оставци Љепосава Бајић и стручни сарадник Славко Суботић, остали на улици. Одузет је и печат организације. А Свјетско рафтинг првенство само што није почело, што ситуацију чини још апсурднијом.

Туристичка организација Фоче, рјешењем начелника Крсмановића, напречац је закључана и одузет је печат организације. А Свјетско рафтинг првенство само што није почело, што ситуацију чини још апсурднијом

Апсурд је и што заштитници имена и дјела начелника Крсмановића, оличени у начелници Одјељења за привреду и секретару општине, тврде да се не ради о распуштању Туристичке организације, него о обустављању свих њених активности, које преузима општински орган.

Из општине, такође, стижу правдања да је све урађено ради заштите и ефикаснијег организовања Свјетскога рафтинг првенства, чији је домаћин и Фоча, као и оптужбе на адресу директорке Туристичке организације, Љепосаве Бајић, која се, замислите, усудила да поднесе оставку. Оставку су подносили многи носиоци јавних функција, па се не сјећамо да се због тога посезало за закључавањем установа и одузимање њихових надлежности.

Биће интересантно чути како ће се према овом догађају одредити законодавна власт оличена у Скупштини општине, коју је начелник Крсмановић, по ко зна који пут, заобишао и чија ће се сједница, како је најављено, одржати крајем маја.

Скупштина општине је оснивач Туристичке организације, која је, по тврдњи њене директорке, константно инорисана од стране извршне власти. Ускраћивана су им буџетска средства, инорисани пројекти организације, прекидана комуникација. Тако се и могло догодити да је на сајам туризма у Краљевцу, крајем априла, умјесто туризмолога, у име општине, тамо отишао пензионер!

Кулминација лоших односа десила се на претпосљедњем скупштинском засједању, када је вољом одборничке већине одбијен извјештај о раду Туристичке организације. Смјену директорке Бајић убрзо је закомпликовала њена оставка, која је, очито, наљутила извршну власт.

Појединци годинама држе монопол над чланством у бројним комисијама

Деветоро чланова зарадило 400.000 КМ

Нико Грубешић, Никола Сладоје и Јусуф Халилагић, високо рангирани функционери Министарства правде БиХ, у комисијама од јануара 2006. до октобра 2008. године укупно зарадили најмање 127.000 КМ

САРАЈЕВО - Један број судија и функционера министарстава правде БиХ, ФБиХ и РС годинама држи монопол над чланством у бројним комисијама, које су им донијеле додатне зараде од по неколико десетина хиљада КМ.

Центар за истраживачко новинарство наводи да су они у непуне три године, поврх својих плата, зарадили најмање 406.517 КМ.

На листи бројем доминирају судије и службеници министарстава правде.

Ствари су се дијелом промијениле крајем 2007. и почетком 2008. године, када су Савјет министара БиХ и Влада РС пооштрили финансијску контролу, због чега су комисијски послови постали мање атрактивни него раније.

Међутим, ситуација са најбоље плаћеним комисијама у министарствима правде је остала мање-више иста.

Нико Грубешић, Никола Сладоје и Јусуф Халилагић, високо рангирани функционери Министарства правде БиХ, у комисијама су од јануара 2006. до октобра 2008. године укупно зарадили најмање 127.000 КМ.

ГРУБЕШИЋ са 47.400 КМ најбоље плаћен члан комисија

Најбоље плаћени члан комисија у државним институцијама у том периоду, са 47.400 КМ, био је помоћник министра правде Грубешић.

У трогодишњем периоду, Сладоје, такође помоћник министра правде, у комисијама је зарадио 41.162 КМ, док је Халилагићу, секретару Министарства правде БиХ, исплаћено 38.911 КМ. Сладоје је радио у три, а Халилагић у четири комисије.

У истом периоду њихова редовна мјесечна плата је у просјеку износила: Грубешић 1.810 КМ, Сладоје 1.409 КМ, а Халилагић 1.675 КМ.

НАЈБОЉЕ ПЛАЋЕНИ ЧЛАНОВИ КОМИСИЈА У БиХ

Ката Сењак
Предсједник Уставног суда ФБиХ
Комисије: 60.511 КМ
Редовна примања: 139.200 КМ

Марко Рајчевић
Судија Уставног суда РС
Комисије: 48.300 КМ
Редовна примања: 138.800 КМ

Нико Грубешић
Помоћник министра правде БиХ
Комисије: 47.400 КМ
Редовна примања: 81.520 КМ

Хајрудин Хајдаревић
Судија Врховног суда ФБиХ
Комисије: 46.221 КМ
Редовна примања: 136.800 КМ

Мирко Бошковић
Бивши судија Уставног суда ФБиХ
Комисије: 44.660 КМ
Редовна примања: 121.600 КМ

Никола Ковачевић
Помоћник министра правде РС
Комисије: 41.352 КМ
Редовна примања: 77.352 КМ

Никола Сладоје
Помоћник министра правде БиХ
Комисије: 41.162 КМ
Редовна примања: 54.673 КМ

Јусуф Халилагић
Секретар Министарства правде БиХ
Комисије: 39.911 КМ
Редовна примања: 63.702 КМ

Енес Хашић
Замјеник Омбудсмана РС
Комисије: 38.000 КМ
Редовна примања: 108.000 КМ

Осим тога, сва тројица су мјесечно добијала 198 КМ топлог оброка. Грубешић је такође мјесечно добијао и 400 КМ накнаде за одвојен живот.

Тако је у просјеку Грубешић мјесечно зарађивао 3.802 КМ, Сладоје 2.817 КМ, а Халилагић 2.932 КМ.

Марко Рајчевић, судија Уставног суда РС, у периоду од јануара 2006. до јула 2008. године зарадио је 48.300 КМ на име чланства у комисијама. У просјеку то је 1.558 КМ мјесечно. Уз мјесечну плату од 3.800 КМ, Рајчевић је у просјеку мјесечно зарађивао 5.358 КМ. Према подацима које је прикупио ЦИН, Рајчевић је најбоље плаћени члан комисија у РС.

У истом периоду Никола Ковачевић, помоћник министра правде РС, зарадио је у комисијама у РС и БиХ 41.352 КМ, односно у просјеку 1.334 КМ. Његова мјесечна плата у 2006. и 2007. години износила је 1.723 КМ, а у 2008. години 3.000 КМ.

Накнаде

Од прошле године редовни запосленици у институцијама РС углавном не примају посебне накнаде за рад у комисијама, али су им повећане плате. Истовремено, у ФБиХ и даље важи старо правило - и плата и накнада за комисије.

Избор директора Дирекције за европске интеграције

Бисера Турковић пала на испиту

САРАЈЕВО - Замјеник предсједавајућег Дома народа Парламента БиХ Душанка Мајкић тврди да је у позадини оставке два члана Комисије за избор директора Дирекције за европске интеграције чињеница да бошњачки претендент на ово мјесто Бисера Турковић није добила довољан број бодова на писменом испиту.

Она тврди да Турковићева, "која претендује да буде директор тако значајне институције као што је ДЕИ, не зна шта је солунска агенда, која представља прекретницу за европску будућност земаља Балкана".

- Није знала да одговори на питање који фондови постоје унутар ЕУ, а најстрашније од свега је што није знала ни да наброји приоритете из европског партнерства - каже Мајкићева.

МАЈКИЋЕВА: Турковићева није знала основне ствари о ЕУ

Истакла је да је Бошњацима веома стало до тога да узму мјесто директора ДЕИ јер ће се тако поновити прошле двије године, када РС није видјела ни паре од 120 милиона евра из ИРА фондова.

Сједница Савјета министара БиХ прекинута је јуче када је требало да буде размотрено именовање новог члана Комисије за избор руководећег државног службеника у ДЕИ, изјавио је предсједавајући Савјета министара БиХ Никола Шпирић.

- Прекинуо сам сједницу како бих видио да ли постоји могућност да буде изабран директор ДЕИ и да ли су ти људи спремни да то учине - рекао је Шпирић.

Шпирић је рекао да се Савјет неће бавити ничим другим док овај проблем не буде ријешен, истичући да је неизбор директора ДЕИ веома лоша политичка порука Бриселу.

- Мени треба најспособнији и не интересује ме које је националности - рекао је Шпирић. Ж. Д.

Чланови

Самир Ризво и Емина Кадрић из Комисије за избор директора Дирекције за европске интеграције дали су оставку на ту позицију, а Мајкићева каже да су то урадили да би спријечили да се одржи усмени дио испита у прошлу сриједу. На писменом испиту за директора довољан број бодова добиле су Лидија Топић и Невенка Савић.

Милорад Живковић, замјеник предсједавајућег Представничког дома Парламента БиХ

Затражио да се спроведе анкета у којој би се грађани БиХ изјаснили да ли желе да живе у истој држави и да се питају за њено територијално уређење.

Шефик Џаферовић, посланик СДА у Представничком дому Парламента БиХ

Приједлог анкетирања грађана БиХ је антидејтонско понашање и задирање у територијални интегритет БиХ.

ФОТО: С. ИЛИЋ

Џејмс Бисет

Џејмс Бисет, предсједник Фондације лорда Бајрона за балканске студије

САД преко БиХ купују исламски свијет

Американци снажно сугеришу да је потребно именовање специјалног изасланика за БиХ. Циљ је ликвидација РС и ФБиХ, те формирање централизоване владе под контролом Бошњака, рекао Бисет

РАЗГОВАРАО: ГОРАН МАУНАГА
g.maunaga@glassrpske.com

Дипломата, политички аналитичар, предсједник Фондације лорда Бајрона за балканске студије, бивши директор Свјетске агенције за миграције и амбасадор Канаде у Југославији од 1990. до 1992. године, Џејмс Бисет у интервјуу за "Глас Српске" каже да ће Американци у БиХ и даље да воде једностану политику, јер желе да забиљеже бар један дипломатски успјех.

- Циљ је да се кроз пробошњачку политику на Балкану купи благонаклоност исламског свијета у цјелини - каже Бисет.

ГЛАС: Шта је позадина најаве нове администрације САД да преузима активнију улогу на овим просторима?

БИСЕТ: Американци су већ започели кампању кроз медије да је једини начин да се крене напријед у БиХ да Дејтонски споразум буде проширјењем амандманима или одбачен, да би БиХ постала централизована држава са бошњачком већином. Американци снажно сугеришу да је потребно именовање специјалног изасланика. Циљ је ликвидација РС и ФБиХ, те формирање централизоване владе под контролом Бошњака.

ГЛАС: Конгрес САД усвојио је Резолуцију о БиХ. Шта мислите о њој?

БИСЕТ: То је алармантна вијест. Видимо како је америчка интервенција 1992. године директно водила у крваву грађански рат. Мислим на амерички савјет предсједавајућем Предсједништва РБиХ Алији Изетбеговићу да повуче свој потпис са Кутиљеровог плана и крене путем једногласног проглашења независности БиХ. Након тога су америчке интервенције торпедовале европске покушаје налажења мирног рјешења. Косово је други примјер. Због обновљеног интересовања САД за овај дио свијета и именовања специјалног изасланика не треба да буду забринути само Срби у РС. Посебно би требало да буде алармирана ЕУ, јер то не наговјештава ништа осим невоља.

У БиХ САДА исти амерички приступ као на Косову

ГЛАС: Колико ће она утицати на БиХ пошто није обавезујућа?

БИСЕТ: Немојте се заваравати карактером необавезујуће Резолуције. Она одражава јединство ставова администрације и законодавних лидера да је потребна концентрисана акција за даљи напредак. Они су већ одлучили шта желе да постигну. У том циљу стално се говори како БиХ иде назад, да не напредује. Занемарују истину да РС много више постиже на плану развоја економије и приватизације него што је то случај у ФБиХ.

ГЛАС: Зашто САД и даље у БиХ воде једностану политику?

БИСЕТ: Можда је то зато што желе да забиљеже дипломатски успјех у једном кутку свијета у тренутку кад биљеже неуспјехе на многим другим странама. Заиста је збуњујуће да у тренутку када се Америка суочава малтене са економским колапсом, са дефицитом који се мјери хиљадама милијарди долара, са проблемима у Авганистану, Ираку, Ирану, Пакистану, жели да створи ново жариште на Балкану. Мислим да је циљ да се кроз промуслиманску политику на Балкану купи благонаклоност исламског свијета у цјелини. Ту је и аroганција САД према ЕУ, односно став да ЕУ није способна да уради ништа без САД.

ГЛАС: Хоће ли бити реакције из ЕУ?

БИСЕТ: Европљани су стално лијегали на руду америчким притисцима, али до сада би ваљда требало да је јасно да то води у катастрофу. Нисмо још чули аутентичне Европљане јер бивши високи представник у БиХ Педи Ешдаун не говори у име Европе, нити бивши изасланик УН за Косово Марти Ахтисари. Забрињава ме то што сада у БиХ видимо исти амерички приступ као што је био на Косову. Американци су подржавали УЧК и давали су обећања која су искључила могућност договора двије стране на бази компромиса. И овдје је могуће да ће сваки покушај мирног договора бити суспендован обећањима Американаца једној од страна.

БУДУЋНОСТ

ГЛАС: Каква ће, дакле, бити будућност Балкана и РС?

БИСЕТ: Може бити добра под једним условом. Да такозване западне демократије, поготово САД, али и западни Европљани, престану да се мијешају, да престану да интервенишу и да престану да се понашају према житељима РС и Балкана као према нижој врсти. Под тим условом на Балкану би био направљен велики напредак.

Невладин сектор се припрема за посјету Џозефа Бајдена

Свијећама против дискриминације

БАЊА ЛУКА, МОСТАР - Предсједник Борачке организације РС Пантелија Ђургуз најавио је да ће у градовима РС невладине организације породица заробљених и погинулих бораца и несталих цивила РС, а позваћемо и остале организације и грађане да нам се придруже - рекао је Ђургуз.

Предсједник НВО "Кроација Либертас" из Мостара Лео Плочкинић најавио је да ће "свијеће симболично бити запаљене у 12 часова за све жртве исламског терора током рата у БиХ".

У исто вријеме у хотелу "Холидеј ин" у Сарајеву биће одржана прес конференција, на којој ће НВО сектор упозорити на проблеме небошњачког становништва у БиХ.

У 12 ЧАСОВА биће упаљено два милиона свијећа

- Циљ протеста је да се домаћој и међународној јавности покаже да у БиХ постоји доминација и хегемонија бошњачког политичког круга над свим осталим народима. Проводи се отворено етничко чишћење јер службена бошњачка политика гласи - ово је БиХ, а онај коме се не свиђа слободно нека одмах иде - рекао је Плочкинић Срби.

Додао је да је таква политика направила етнички очишћене просторе Сарајева, Тузле, Зенице, Бихаћа.

- Више од пола милиона Срба и Хрвата је послије рата, у миру, отишло са подручја на којима су Бошњаци већина, док се у РС и на подручја у ФБиХ гдје Хрвати имају власт вратило од 90 до 95 одсто Бошњака - тврди он.

Европска унија

Солана са америчким потпредсједником у БиХ

БРИСЕЛ - Високи представник Европске уније Хавијер Солана би идуће недјеље, заједно с америчким потпредсједником Џозефом Бајденом требало да посјети Сарајево, али неће с америчким функционером ићи и у његову планирану посјету Београду и Приштини.

Како су агенцији Бета пренијели европски дипломатски извори у Бриселу, Солана и Бајден путују у БиХ с циљем да ЕУ и САД подстакну тамошње челнике власти на опипљиве напоре за убрзање евроатлантских интеграција те земље.

У Вашингтону се, како је наведено, уобличава политика нове администрације према Балкану и оцјена је и да би Европска унија требало да изричитије и опипљивије настави процес укључивања земаља тог региона у своје структуре.

Нијаз Смајловић

Формиран штаб за обезбјеђење Бајдена

БАЊА ЛУКА - На нивоу Агенције за истраге и заштиту БиХ формиран је штаб који ће бити носилац активности обезбјеђења приликом предстојеће посјете америчког потпредсједника Џозефа Бајдена, рекао је јуче Срни начелник Управе полиције Републике Српске Нијаз Смајловић.

Он је рекао да ће у штабу бити и начелник Сектора униформисане полиције из Источног Сарајева Бранимир Шеховац.

Смајловић је додао да у РС неће бити предузимане никакве посебне мјере с обзиром да амерички дипломата долази у Сарајево.

Он је додао да ће министар унутрашњих послова РС Станислав Чађо на дан посјете донијети одлуку о забрани превоза експлозивних материја на подручју града Источно Сарајево.

Тејтам о Бајденовом доласку у БиХ

Знак заинтересованости међународне заједнице

ИСТОЧНО САРАЈЕВО - Амбасадор Велике Британије у БиХ Мајкл Тејтам оцијенио је да посјета потпредсједника САД Џозефа Бајдена БиХ наредне седмице представља један од знакова да постоји стална и одржива заинтересованост међународне заједнице за БиХ.

Тејтам је током посјете Источном Сарајеву рекао новинарима да посјета Бајдена значи да постоји подједнака одлучност и ЕУ и САД да помогну БиХ на њеном путу ка ЕУ.

Он је додао да свака држава сама треба да дефинише која је то структура најбоља за њу. Ж. Д.

Обрад Кесић

Неизвјесни резултати посјете

ВАШИНГТОН - Вашингтонски аналитичар и стручњак за Балкан Обрад Кесић оцијенио је у изјави Танјугу да предстојећа посјета америчког потпредсједника Џозефа Бајдена Србији сама по себи има значај, али да је питање колико ће дати значајне резултате с обзиром на сложене односе двије земље.

- До посете долази у тренутку када су односи између САД и Србије сложени, не само због подршке Америке за независност Косова, него и због даље подршке америчке администрације политици условљавања према Србији - подсјетио је он напомињући да уз то постоје и друга отворена питања, од Републике Српске, до односа Србије са Русијом.

- Наравно, проблем његове поруке ће бити више у томе шта ће он рећи у Сарајеву и у Приштини, јер ту очекујем да ће неке од његових порука бити директно контрадикторне духу порука које ће изнети у Београду - рекао је Кесић.

Друштво

Осигурати исправност увезених возила

САРАЈЕВО - Овлашћени увозници нових аутомобила траже од Министарства комуникација и транспорта БиХ да без одгађања проведе Правилник о хомологацији, те приступи избору стручне институције која ће осигурати техничку исправност увезених возила, јавила је Срна.

Игор Радојичић

Дипломе добило 25 стажиста у НСРС

БАЊА ЛУКА - Предсједник Народне скупштине Републике Српске Игор Радојичић уручио је јуче дипломе за 25 студената који су завршили шестомјесечни програм стажирања у парламенту Српске, јавила је Срна.

Радојичић је навео да је та генерација имала прилику да стажира у врло интензивном периоду када је усвојен рекордан број закона и других аката и у времену када су се дешавале одређене политичке турбуленције прекомпоновањем скупштинске већине.

Радојичић је нагласио да је та генерација стажиста имала и прилику да прати доношење приједлога амандмана на Устав РС, што се не дешава често на скупштинским засједањима. Студенти права и економије почели су стажирање у октобру прошле године, а стаж су обављали по посланичким клубовима и скупштинским одборима.

Бијељина

Годишњица страдања "тузланске колоне"

БАЊА ЛУКА - У Бијељини се данас обиљежава 17. година од страдања припадника ЈНА у "тузланској колони", у складу са Програмом обиљежавања значајних историјских догађаја који је утврдила Влада Републике Српске, јавила је Срна.

Парастос и помен припадницима ЈНА страдалим у "тузланској колони" 15. маја 1992. године биће служен у спомен-костурници на градском гробљу Пучиле, саопштено је из Министарства рада и борачко-инвалидске заштите РС.

Округли сто на тему страдања припадника ЈНА у "тузланској колони" биће одржан у великој сали општине Бијељина. Обиљежавању овог значајног историјског догађаја присуствоваће министар рада и борачко-инвалидске заштите РС Раде Ристовић.

За ученике првих и других разреда ОШ у Српској

Бесплатни уџбеници

БАЊА ЛУКА - Министар просвјете и културе РС Антон Касиповић рекао је јуче да ће Влада РС и ове године обезбиједити бесплатне уџбенике за ученике првих и других разреда основних школа у Српској, јавила је Срна.

- Влада РС усвојила је информацију о набавци уџбеника које је припремило Министарство просвјете и културе РС и по тој информацији су задужени Министарство просвјете и Министарство финансија да се обезбиједе средства у износу од 758.000 КМ што би било довољно да обезбиједимо уџбенике за прве и друге разреде - рекао је Касиповић.

Ранко Шкрбић

Грци помажу реконструкцију болнице у Касиндолу

БАЊА ЛУКА - Министар здравља и социјалне заштите РС Ранко Шкрбић рекао је јуче да се обављају припреме за потписивање уговора о реконструкцији болнице Касиндо у вриједности од шест милиона евра, те да ће убрзо почети реконструкција болнице, односно објекта "Србија".

Шкрбић је рекао да ресорно министарство разговара са представницима Владе Грчке и подсјетио да је и раније постојала спремност те Владе да суфинансира реконструкцију болнице у Касиндолу у објекту "Србија".

- Нејасни су разлози због чега се од тога одустало и дио средстава преусмјерио на суфинансирање зграде заједничких институција у Сарајеву - рекао је Шкрбић. Ж. Д.

ФОТО: ГЛАС СРПСКЕ

Основи суд Бања Лука

Основни суд у Бањој Луци о фалсификатима у а.д."Метал"

"Душанић има право на супервјештачење"

Коначну оцјену да ли је неко начинио фалсификат даје надлежни суд у кривичном поступку по претходно подигнутој оптужници Тужилаштва , кажу у Основном суду

ПИШЕ: МИЛКА МИЛУНОВИЋ
milkam@glassrpske.com

БАЊА ЛУКА - Послије судског вјештачења које је показало да је Петар Душанић приликом предавања документације за стечај а.д. "Метала" приложио фалсификована документа, он има право на такозвано "супервјештачење" документације.

Ово су јуче потврдили у бањолучком Основном суду.

Удружење малих акционара "Метал" тврди да је Душанић преко фалсификата оштетио фирму за десет милиона марака.

Судски администратор у Основном суду Мирон Бјеловук додаје да коначну оцјену да ли је неко начинио фалсификат и такву исправу употријебио ради стицања материјалне користи или причињавања штете даје надлежни Основни суд, у кривичном поступку по претходно подигнутој оптужници Тужилаштва.

- Кривични поступак подразумијева активности Окружног тужилаштва које је једино надлежно да подиже оптужнице и тражи кажњавање свих одговорних у складу са законом. Судови су дужни да суде на основу процесних закона и стања у судском спису - наводи Бјеловук.

Он каже да "ако стање у судском спису налаже, суд може одредити вјештачење и супервјештачење у којем ће се оцијенити истинитост и правна ваљаност достављених доказа и остале документације.

СУД МОЖЕ или не прихватити налаз вјештака

У Основном суду у Бањој Луци објашњавају да налаз и мишљење вјештака мора бити достављено свим странама у поступку гдје странке имају право изнијети приговор на налаз и мишљење вјештака и да траже друго вјештачење.

- Поступак по приједлогу за покретање стечајног поступка над "Металом" мора се одвијати тако да судија доноси одлуку о прихватању или неприхватању налаза и мишљења вјештака, и он мора образложити све разлоге у пресуди - каже Мирон Бјеловук.

Предметни судија Дејан Петричић јуче је, рекли су у Суду, отишао на боловање. Петар Душанић каже да нема везе са никаквим фалсификатима и да ће то доказати на суду. Није желио да каже хоћи ли тражити супервјештачење документације, која је показала да је фалсификовао потпис и своје супруге Мире Душанић и тиме је изложио опасности да буде кривично гоњена због њега.

Мартин Лутер Кинг Трећи са студентима бањолучког Правног факултета

Млади мијењају свијет

БАЊА ЛУКА - Треба се још много тога урадити на пољу образовања, здравствене заштите, стамбене политике и запошљавања да би се у БиХ постигла једнакост међу људима, рекао је јуче послије предавања на Правном факултету Универзитета у Бањој Луци Мартин Лутер Кинг Трећи, син Мартина Лутера Млађег.

ЈОШ ПОСЛА до једнакости међу људима у БиХ

Он је истакао да је импресиониран младим људима које је упознао за вријеме боравка у БиХ.

Мартин Лутер Кинг Трећи каже да су у БиХ млади људи ти који требају да на себи изнесу сав терет промјена, иако сада нема формираних група које би се бориле за реформу.

- Никада се не зна када ће се један такав покрет зачети. Битно је одговарајуће образовање младих људи. Рат се догодио прије 13 година и још увијек није прошло довољно времена да би зацијелиле све ране - истакао је Кинг додајући да на свијету не постоји ништа јаче од идеје о грађанским правима и слободама. Мартин Лутер Кинг Трећи је оснивач, предсједник и извршни директор националне непрофитне организације "Остварење сна", која са међународном визијом наставља важан посао утјеловљен у насљеђу његових родитеља. Г. О.

Мартин Лутер Кинг Трећи

Сафикада

Мартин Лутер Кинг је са ауторима опере "Сафикада" Славком Подгорелцем и Мухаремом Инсанићем, те познатим бањолучким грађанским активистом Миодрагом Живановићем посјетио Сафикадин гроб у Бањој Луци и запалио свијећу.

Грађани не треба да брину због грипа "А"

БАЊА ЛУКА - Директор Ветеринарског института Републике Српске "Др Васо Бутозан" Дарко Деспотовић изјавио је да грађани у РС немају разлога за забринутост када је ријеч о новом грипу типа "А", јавила је Срна.

- Стручњаци Института константно прате развој ситуације са овом инфлуенцом. Ако дође до измјене ситуације ми ћемо благовремено реаговати - рекао је Деспотовић на конференцији за новинаре поводом обиљежавања 75 година од оснивања Ветеринарског института РС "Др Васо Бутозан".

Влада РС дала сагласност на Анекс уговора за приватизацију робне куће "Боска"

Потписивање у уторак, уплата прије истека рока

У конзорцијуму "Делта-Зекстра" изјавили да ће у уторак са Владом РС потписати анкес уговора и да ће уплатити три милиона евра у што краћем року

ПИШЕ: МИЛКА МИЛУНОВИЋ
milkam@glassrpske.com

ФОТО: С. ИЛИЋ

Робна кућа "Боска"

БАЊА ЛУКА - Влада Републике Српске дала је сагласност за анекс Уговора о продаји акција државног капитала у робној кући "Боска" између Владе РС и конзорцијума "Делта-Зекстра" из Београда, којим се мијења рок за уплату купопродајне цијене.

- Анекс уговора предвиђа измјену којом се купац обавезује да уплати износ купопродајне цијене од 3.000.000 евра у року од седам дана од дана потписивања анекса уговора, што би се требало десити почетком идуће седмице - саопштено је јуче новинарима послије сједнице Владе РС.

У конзорцијуму "Делта-Зекстра" изјавили су за "Глас Српске" да у уторак долазе у Бању Луку да би потписали анекс уговора о приватизацији "Боске" са Владом РС. Они су најавили да ће настојати да пуну цијену за "Боксу" уплате у што краћем року послије потписивања анекса уговора, те да неће чекати седам дана колико им је дала Влада РС.

У анексу уговора у члану "Обавеза инвестирања" додаје се нови став који каже да ће "Влада РС пружити правну помоћ и преко својих надлежних институција учествовати у поступцима законитог рјешавања међусобних односа са сувласницима "Боске". Остала је непромијењена одредба која обавезује купца да мора отворити власнички рачун, извршити на њега уплату и доставити доказе и гаранцију за извршење послова у складу са уговором.

РОК ЗА УПЛАТУ
седам дана од дана потписивања

- "Делта-Зекстра" остаје озбиљан партнер у приватизацији и њихови представници најавили су долазак у Бању Луку почетком идуће седмице - потврдио је министар трговине и туризма Предраг Глухаковић, додајући да је Влада РС прије неколико дана наставила разговоре са купцима "Делта-Зекстром".

Он је нагласио да је Влада РС учинила све да се избјегне стечај и да се робна кућа оспособи за рад.

Конзорцијум "Делта-Зекстра" у октобру прошле године потписао је са Владом РС уговор о приватизацији 58 одсто државног капитала "Боске" за три милиона евра. Након што је Влада РС купцу три пута пролонгирала рок за плаћање "Боске", конзорцијум "Делта-Зекстра" је крајем марта саопштио да није у могућности да реализује пословне планове за "Боску" све док не буде постигнут договор о откупу најатрактивнији пословних простора, те да очекује да Влада РС допринесе превазилажењу овог проблема.

"Боска" запошљава 237 радника и купци из Србије најавили су да ће на послу задржати све раднике, док ће онима који буду жељели да напусте посао, обезбиједити одговарајућу материјалну надокнаду.

ПРИВАТНИЦИ

Према информацијама из Министарства трговине и туризма, власници 15 локала у приземљу "Боске" до сада се нису одазивали на позиве из Владе РС која им је нудила да се уз одговарајућу надокнаду иселе из "Боске", чиме би се оклонила главна препрека за њену успјешну приватизацију.

Сједница Владе Републике Српске

"Свислајону" одобрено 500.000 марака

БАЊА ЛУКА - Влада РС дала је јуче сагласност Министарству индустрије, енергетике и рударства да предузећу "Свислајон Индустрија алата Требиње" одобри 500 хиљада марака из буџетске ставке суфинансирања подстицаја извоза.

Влада је прихватила и Информацију о приватизацији предузећа из области нафтне индустрије РС у којој се наводи да је Влада до данас, у складу са законом и Уговором о продаји, измирила обавезе предузећа у укупном износу од 188.574.196 КМ на терет средстава остварених приватизацијом државног капитала.

За обавезе Рафинерије нафте исплаћено је 179.561.099 марака, а за обавезе "Петрола" 9.013.096 КМ. У Рафинерији нафте, Рафинерији уља и "Петролу" запослено је укупно 2.733 радника, а предузећа редовно исплаћују плате запосленима.

У Информацији се наводи да је у Рафинерији нафте у току реконструкција "нове линије", чији је капацитет прераде нафте три милиона тона годишње.

ИСПЛАЋЕНЕ
обавезе Рафинерије

У Рафинерији нафте до 1. маја произведено је око 105 милиона литара дизел-горива D2 и луела, 20,9 милиона литара БМБ-95, око 11,5 милиона литара "евродизела" и око 2.000 тона течног нафтног гаса, а у истом периоду остварен је и извоз нафтних деривата у количини од око 52.000 тона.

У "Петролу" су у току припреме за потпуну реконструкцију постојећих бензинских пумпи. Потписани су и уговори за куповину десет бензинских пумпи, од тога осам у ФБиХ и двије у дистрикту Брчко.

Ж. Б.

Католичка црква

Влада је Секретаријату за вјере РС на име помоћи католичкој цркви за изградњу цркве Светог Анте Падованског на Петрићевцу у Бањој Луци одобрила износ од 650.000 КМ.

Вијести

Скупштина нотара РС

О раду Нотарске коморе

БАЊА ЛУКА - У Лакташима ће данас бити одржана сједница Скупштине нотара Републике Српске на којој ће бити разматрана информација о раду Нотарске коморе РС у прошлој години, потврдила је Срни технички секретар Коморе Драгана Вукша.

Дрвар

Обнова зграда за повратнике

ДРВАР - У Дрвару је у току обнова пет стамбених зграда за повратнике из Републике Српске и Србије у ужем градском језгру, а укупна инвестиција износи 1.240.000 марака, јавила је Срна. Начелник општине Дрвар Анка Папак-Додиг рекла је да је ријеч о обнови девастираних објеката, за шта је средства обезбиједило Министарство за људска права и избјеглице БиХ. Укупно ће бити обновљено 60 стамбених јединица.

"Гастрофест"

Промоција здраве хране

БИЈЕЉИНА - У Бањи Дворови код Бијељине јуче је одржан Други међународни "Гастрофест" који је окупио 45 излагача аутохтоних јела и пића из БиХ и Србије. Начелник Одјељења за привреду и пољопривреду општине Бијељина Предраг Јовић рекао је да Семберија и РС на манифестацијама попут ове треба да представе оно што имају, а то је доказано здрава храна.

Привредници

Унапређење робне размјене

БЕОГРАД - Привредници Србије, Хрватске и БиХ разговараће 19. маја у Мостару о унапређењу робне размјене, јачању трговинске сарадње и либерализацији тржишта, саопштила је јуче Привредна комора Србије, јавила је Бета. Како се наводи у саопштењу, проблем који може да створи негативне посљедице привредама тих држава је доношење закона о заштити домаће производње, који предлаже БиХ.

Прва сједница Сената РС

Сенатори полажу заклетву

БАЊА ЛУКА - Предсједник Републике Српске Рајко Кузмановић заказао је за данас прву сједницу Сената РС, на којој ће се конституисати ово тијело, а новоизабрани чланови Сената положити заклетву, јавила је Срна.

Након полагања заклетве пригодном бесједом обратиће им се предсједник РС, саопштено је из Бироа предсједника РС за односе са јавношћу.

Сједници Сената присуствоваће и предсједавајући Предсједништва БиХ Небојша Радмановић, замјеник предсједавајућег Представничког дома Парламентарне скупштине БиХ Милорад Живковић, предсједник Народне скупштине РС Игор Радојичић и предсједник Владе РС Милорад Додик.

Сједница Сената РС одржаће се у Палати Републике у Бањој Луци.

Хидо Бишчевић

Учешће свих чланица RCC уобичајено

БАЊА ЛУКА - Коментаришући учешће представника UNMIK/Косова на скуповима у оквиру Савјета за регионалну сарадњу (RCC) у БиХ генерални секретар Савјета Хидо Бишчевић рекао је да је мандат Савјета да омогући учешће свих чланица у његовом раду, а да БиХ као земља у којој се налази сједиште Савјета, има обавезе које произлазе из Споразума о сједишту Секретаријата Савјета за регионалну сарадњу.

- Савјет не види разлог за било какву политичку или медијску контроверзу око овога питања јер је то уобичајена пракса свих земаља у којима се налазе сједишта међународних организација - рекао је Бишчевић.

М. Ч.

Министарство за људска права и избјеглице БиХ

Општини Сребреница дати 175.580 марака

САРАЈЕВО - Министар за људска права и избјеглице БиХ Сафет Халиловић упутио је Министарству финансија и трезора БиХ захтјев за пренос 175.580 марака општини Сребреница за реализацију пројеката запошљавања и финансирања осам малих и средњих предузећа, јавила је Срна.

У саопштењу Министарства за људска права и избјеглице БиХ се наводи да је ово једна у низу активности које проводе надлежна тијела Савјета министара БиХ и општине Сребреница за опоравак и развој те општине за коју је издвојено десет милиона марака.

Кампања борбе против корупције "Антикор"

Задовољни резултатима

БАЊА ЛУКА - Кампања борбе против корупције "Антикор" коју је покренуо Студентски парламент настављена је и тренутно је у фази промовисање броја телефона 066/183-000 на којем се могу пријавити корупција и друге злоупотребе на факултету.

Ово је "Гласу Српске" потврдио генерални секретар Студентског парламента Бојан Гребенар који је додао да су задовољни како кампање напредују и да је она доказала да на Универзитету у Бањој Луци постоји корупција.

Ако се, по завршетку кампање, утврди да се имена неких професора понављају подниће се пријава Министарству унутрашњих послова и Тужилаштву РС.

- Колико је озбиљно схваћена ова акција говори и податак да смо на сједници одбора за питање младих изнијели резултате и за идућу седмицу је заказана посебна расправа овог одбора - рекао је Гребенар.

Г. О.

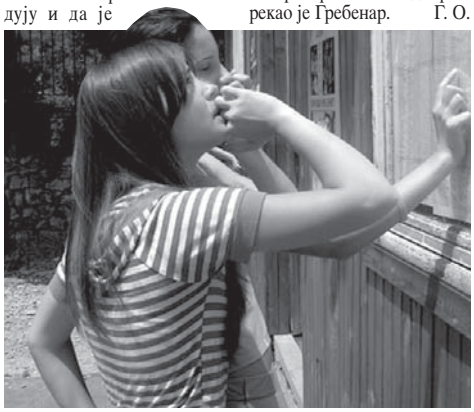

ФОТО: С. ИЛИЋ

Потписивање петиције у Бањој Луци

Почело потписивање петиције у већини градова Српске

Утврдити истину о жртвама рата

Петиција, коју је покренула Организација породица заробљених, погинулих бораца и несталих цивила РС се спроводи под мотом "За истину и правду, а против политикантства и дискриминације жртава рата"

ПИШЕ: ТАЊА КОВАЧЕВИЋ
kovacevict@glassrpske.com

БАЊА ЛУКА - Потписивање петиције којом се изражава незадовољство радом Института за тражење несталих БиХ и односом према српским жртвама у протеклом рату почело је јуче у већини градова Српске и у дистрикту Брчко, потврдио је предсједник Организације породица заробљених, погинулих бораца и несталих цивила РС Недељко Митровић.

Митровић је нагласио да представници Срба у Институту треба да поднесу неопозиве оставке, како би на то мјесто дошли људи који ће радити на принципу универзалности, али и равноправности у процесу тражења несталих.

Истакао је да се петиција спроводи под мотом "За истину и правду, а против политикантства и дискриминације жртава рата" и да ју је у Бањој Луци до 12 часова потписало више од 200 грађана.

- Задовољан сам одзивом и подршком коју су грађани пружили породицама заробљених, погинулих и несталих. Петицијом је обухваћен и захтјев за поновно формирање Комисије за утврђивање жртава у Сарајеву у периоду од 1992. до 1995. године, за провјеру списка несталих Бошњака у Сребреници, те захтјев да лабораторија за ДНК анализу у Бањој Луци ради пуним капацитетом - истакао је Митровић.

ЗАДОВОЉНИ одзивом и подршком

Представници Организације породица заробљених и несталих из Источног Сарајева истичу да је у прошлој години од 2.000 идентификованих лица, само 18 српских жртава. До 14 часова у Источном Сарајеву петицију је потписало 170 грађана.

Члан Колегијума директора Института за тражење несталих БиХ Милан Богданић рекао је да постоје појединци, а не све породице несталих, који расписивањем петиције желе да зауставе процес ексхумације и идентификације жртава.

- У томе су дјелимично успјели јер су прошле године готово половину људи из РС "истјерали" из Института. Појединци су расписивањем петиције ушли дубоку у причу, која ће, по свему судећи, имати судски епилог - казао је Богданић.

Додао је да је само подручна канцеларија у Бањој Луци од априла ове године лоцирала 20 локација у којима се претпоставља да има око 166 тијела.

Предсједник прњаворске организације Боро Пеулић рекао је да су први потписници петиције у Прњавору били представници градских власти и да је за два сата прикупљено 127 потписа. Предсједник зворничке Организације Стака Петровић истакла је да је у првих сат времена петицију потписало преко 100 Зворничана.

Петиција се може потписати још данас и сутра.

ПАЖЊА ЈАВНОСТИ

Петиција је потписивана и у Власеници, Добоју и другим градовима. У Братунцу и Сребреници очекују да ће и грађани бошњачке националности потписати петицију како би се сазнала истина о страдању свих народа.

Недељко Митровић је истакао да није толико битан број прикупљених потписа колико је важно да се петицијом скрене пажња јавности на ово витално национално и хуманитарно питање, које полако пада у заборав, те да се пробуди савјест институција и власти у РС и БиХ.

Отворено писмо породица страдалих Срба из Скелана Сребренице

"Даут Тихић шири мржњу"

СРЕБРЕНИЦА - Организација породица погинулих и несталих лица Сребренице и Удружење жртава рата Скелани "16. јануар 1993" оптужили су повратника Даута Тихића да својим дјеловањем на подручју Скелана и других мјесних заједница "шири мржњу и међунационалну нетрпељивост" међу становништвом тог краја. Они, у отвореном писму које су потписали предсједници Младен Грујичић и Миленко Петровић, позивају начелника општине Османа Суљића, Тужилаштво за ратне злочине, Европску полицију и МУП РС "да предузму одређене активности", како би спријечили Тихићево дјеловање које је "пријетња изградњи дијалога и суживота на подручју Скелана".

- Живот на подручју Скелана одвијао се нормално, све док овдје није дошао Даут Тихић, нови кадар Странке демократске акције, који је у току рата био официр за безбједност у самосталном сребреничком батаљону "Биљег". Познат је по злочиначким радњама приликом напада на српска села у МЗ Костоломци, Скелани, Крњићи и Топлица, а посебно по мучењу и злостављању заробљених српских цивила, наводи се у писму и додаје да о Тихићевим "злочиначким подухватима свједоче преживјели логораши Илија Ивановић из села Ћосићи, Стана Митровић из Кушића и Милун Милошевић из Бујаковића".

Породице тврде да посједују досије о том бошњачком ратном официру који је, према наводима у писму, након рата побјегао **у** Шведску одакле се прошле године вратио у Скелане.

ПОЗВАЛИ надлежне да предузму одређене активности

Даута Тихића помиње, у негативном контексту и Ибран Мустафић у својој књизи "Планирани хаос" и то када говори да је Насер Орић имао у својим јединицама "кртице, које су ровариле за Газду".

К. Ћ.

Грађани Српске незадовољни системом породичне медицине

Највећи проблем наручивање и чекање

Велики проблем је промјена традиционалних навика код грађана који још увијек нису спремни да прихвате нови начин рада, рекао др Алексић

ПИШЕ: ТАЊА КОВАЧЕВИЋ
kovacevict@glassrpske.com

БАЊА ЛУКА - Наручивање и чекање на преглед по неколико дана, највећи су проблеми са којима се грађани Српске сусрећу приликом одласка породичном љекару.

Начелник Службе амбуланти породичне - опште медицине Дома здравља Бања Лука др Косана Станетић истакла је да има грађана који још увијек нису прихватили систем наручивања код породичног љекара, али да их је већина задовољна овим релативно новим начином рада у примарној здравственој заштити.

- Проблем се ствара и због неинформисаности, јер се пацијенти у хитним случајевима, као што су повреде, висока температура и друга акутна стања која се не могу предвидјети, примају на преглед одмах, без наручивања - казала је др Станетић.

Према њеним ријечима, код породичног љекара наручују се пацијенти са хроничним и нехитним стањима, односно они који могу планирати вријеме за одлазак љекару.

- Сваки тим породичне медицине добро познаје своје пацијенте и организује рад у складу са потребама регистроване популације. Проблем са којима се сусрећу љекари је тај што још увијек одређени број грађана није изабрао свог породичног доктора - рекла је др Станетић и истакла да се у Бањој Луци до сада регистровало око 170.000 грађана.

У хитним случајевима пацијенти се примају одмах

ФОТО: ГЛАС СРПСКЕ

Пројектни координатор за реформу примарне здравствене заштите у Министарству здравља и социјалне заштите РС др Чедо Алексић истакао је да највећи проблем у функционисању система породичне медицине промјена традиционалних навика код грађана који још увијек нису спремни да прихвате нови начин рада.

СВИ ГРАЂАНИ нису изабрали свог породичног доктора

- Овај начин рада са пацијентима је много квалитетнији, јер подразумијева превентиву и рано откривање поремећаја, те унапређење и заштиту здравља, што значи да породични љекар има знатно већу одговорност. Временом се између тимова породичне медицине и њихових пацијената развијају пријатељски или партнерски односи - казао је др Алексић.

Истакао је да се у просјеку за сваког пацијента планира од 15 до 20 минута задржавања код љекара.

- Међутим, то је веома флексибилно, јер некоме је потребно само пет минута, док ће се други пацијент задржати можда и 45 минута. У 65 одсто домова здравља у РС дневни просјек долазака код једног породичног тима је 25 пацијената, што је сасвим прихватљиво - рекао је др Алексић.

АНКЕТА

Да ли сте задовољни услугама породичне медицине?

Анкица Кљакић, службеник

Нисам задовољна услугама породичне медицине, због тога што се дуго чека на преглед. Велике су гужве, а када зовем да закажем преглед, обично је потребно бар десет дана да бих дошла до љекара.

Нинослав Штрбац, трговац

Велика гужва у чекаоницама је један од разлога због чега нисам задовољан услугама породичне медицине, као и многи грађани. Некада се зна десити да и хитни случајеви морају да закажу преглед, па тек онда да добију медицинску помоћ.

Јована Латиновић, студент

Нисам упозната са услугама у амбулантама породичне медицине у Бањој Луци, али знам како је у мом граду Приједору. Веома брзо се стиже на ред за преглед и немам примједби када су њихове услуге у питању.

ПРИПРЕМИЛА: Д. КЕЛЕЧ

РЕГИСТРОВАНИ

Чедо Алексић је истакао да је у РС породичног љекара изабрало 1.200.000 грађана.

- Едуковано је 507 тимова породичне медицине, а у процесу едукације је 105 љекара. Сваки тим у РС има просјечно око 1.700 грађана, а систем породичне медицине до сада најбоље функционише у Лакташима - додао је др Алексић.

Шеснаестогодишњица Универзитета у Источном Сарајеву

Близу 15.000 студената на 17 факултета

ИСТОЧНО САРАЈЕВО - Универзитет у Источном Сарајеву који ће 22. маја обиљежити своју 16 годишњицу постојања и крсну славу према ријечима ректора ове високошколске институције Митра Новаковића има разлога за задовољство јер на простору од Добоја до Требиња школује високошколски кадар на 17 факултета.

Новаковић каже да тренутно на универзитету студирају 14.974 студента а да је на постдипломском студију њих 760. Он каже да ће 600 студената дипломирати ове године и да ће за Дан Универзитета бити промовисано 28 доктора.

Новаковић је казао да се ова високошколска установа приближила европским стандардима и да успјешно сарађује са свим значајнијим међународним универзитетима у свијету. Он је истакао да значајна средства за развој универзитета у Источном Сарајеву одваја Влада РС али и локалне заједнице у којима факултети дјелују.

ПРИБЛИЖИЛИ се европским стандардима

Овај универзитет, нагласио је, већ је у позицији да организује научне скупове и да професори са њега такође посјећују скупове у другим универзитетским центрима у свијету.

У наредном периоду према ректоровим ријечима настојаће се извршити реорганизација по којој ће се школовати и стимулисати дефицитарни кадрови како академски школован кадар након завршетка факултета не би на бироима чекао на посао.

Ж. Д.

ЖАЛБЕ

- Студенти су се у анонимним анкетама највише жалили на неадекватне активности гостујућих професора. Било је и случајева да су их професори тјерали да купују њихов књиге. Пријављен је и један случај у Брчком професора математике који је узимао новац и на суђењу је доказано да је то чинио - казао је Новаковић.

Вијести

Статистика РС

Анкета о радној снази

БАЊА ЛУКА - Републички завод за статистику РС од 18. до 31. маја по четврти пут ће спровести Анкету о радној снази на цијелој територији РС на узорку од 3.443 случајно изабраних домаћинстава, саопштено је јуче из Завода.

Анкетом ће се прикупити подаци о тржишту рада и карактеристикама радне снаге, на основу чега ће се моћи објавити званични подаци о запослености и незапослености у 2009. години према дефиницијама Међународне организације рада и EUROSTAT-а, истакли су у Заводу.

М. Ч.

Градишка

Такмичење угоститеља

ГРАДИШКА - У Средњој стручној техничкој школи у Градишци одржано је Друго републичко такмичење ученика угоститељско-туристичких школа на коме су, осим домаћина, учествовали ученици из Бање Луке, Рибника, Власенице, Новог Града и Брода, јавила је Срна. Организатор и покровитељ манифестације били су Републички педагошки завод и Министарство просвјете и културе Републике Српске.

Сарајево

Штрајк текстилаца

САРАЈЕВО - Главни одбор Синдиката текстила, коже, обуће и гуме БиХ на сједници која је одржана јуче у Сарајеву донио је одлуку о ступању у генерални штрајк свих радника ових индустријских грана 17. јуна, јавиле су агенције. Предсједница Синдиката Фердија Којчић истакла је да су разлози штрајка нерјешавање радничких захтјева који се односе на увезивање радног стажа и неиспуњење договорене стимулације.

Рудник "Бреза"

Ванредно стање

САРАЈЕВО - С циљем заштите безбједности у Руднику угља "Бреза" и омогућавања наставка производње, Надзорни одбор Рудника прогласиће ванредно стање у овом брезанском колективу у трајању од један мјесец, преносе агенције. То вријеме биће искоришћено за прављење нове систематизације радних мјеста. Биће покренут и захтјев за оцјену уставности пресуда по којима је Рудник дужан да групи радника исплати заостала примања.

Кроз РС

Почела предузетничка обука младих

КОЗАРСКА ДУБИЦА - У Мјешовитом средњошколском центру "Никола Тесла" у Козарској Дубици јуче је почео четвородневни семинар за едукацију младих за покретање предузетничког посла. - Циљ организовања овог семинара је едукација младих људи, размјена идеја, искустава и мишљења о томе гдје пласирати приватни капитал с циљем покретања властитог бизниса - потврдио је шеф Кабинета начелника општине Козарска Дубица Велимир Везмар. Т. Д.

ОШ "Козарац"

Обогаћен књижни фонд

ПРИЈЕДОР - Министар спорта и културе Федерације БиХ и потпредсједник федералне Владе Гаврило Граховац уручио је јуче Основној школи "Козарац" у Козарцу, код Приједора, 1.223 књиге. Граховац је рекао да су књиге из Фондације за библиотечку дјелатност, која од издавача откупљује књиге помажући издавачке куће, а потом књиге додјељује библиотекама за попуњавање књижног фонда.

Федерални министар најавио је и помоћ библиотеци у Козарцу у набавци опреме.

П. Ш.

Пројекти у Власеници

Умјесто гимназије мали спортски центар

ВЛАСЕНИЦА - Начелник општине Власеница Младен Поповић и директор Пројекта управне одговорности (GAP) у БиХ Дејна Фреј јуче су у Власеници потписали уговор о обнови зграде старе власеничке гимназије, вриједан близу 300.000 марака.

Начелник општине Власеница Младен Поповић је истакао да ће зграда гимназије бити реконструисана у мали спортско-забавни центар, са одговарајућом инфраструктуром за рекреацију и дружење младих.

- У склопу центра имаћемо салу за кошарку и просторије у којима ће у будућности бити смјештени џудо, карате и теквондо клуб. Имаћемо и једну салу за фитнес, сауну и пратеће просторије за окупљање и дружење спортиста, али и свих оних који буду долазили у овај центар. GAP у овом подухвату учествује са 125.000 КМ, а остатак ће финансирати општина Власеница - рекао је начелник Поповић.

Г. П.

ФОТО: Д. ЈОВИЧИЋ

Вртић "Наша радост" Србац

Концерт класичне музике за најмлађе

СРБАЦ - За око 70 малишана вртића "Наша радост" Србац у просторијама ове предшколске установе јуче је одржан концерт класичне музике у извођењу пијаниста из Београда Саре Марјановић.

Ова умјетница, која живи и ради на релацији Београд-Мадрид, промовисала је и књигу под називом "Трагови звука".

- Ова књига је јединствен мултимедијски пројект у свијету јер поспјешује дјечију машту и емотивност на један специфичан начин тако да омогућава да се код дјеце најмлађег узраста формира лијеп осјећај према озбиљној музици - рекла је Сара Марјановић, којој је ово први концерт у Републици Српској.

Д. Ј.

Источно Сарајево

ПОЛИЦИЈА
Јавни ред и мир нарушаван у Рудом, биле су двије саобраћајне несреће са тешким тјелесним повредама два лица у Рогатици и мањом материјалном штетом.

ВОДА
Уредно снабдијевање водом.

СТРУЈА
Уредно снабдијевање струјом.

ПОРОДИЛИШТЕ
Није рођена ниједна беба.

Штету направила ријека Сапна

ФОТО: С. САВИЋ

Одрони и клизишта угрожавају кућe и путеве у Зворнику

Штета већа од пола милиона КМ

Због прољећних киша ријека Сапна је изазвала велики одрон на путу од Челопека према Улицама и ту ће требати око 40.000 марака за санацију, рекао Максимовић

ЗВОРНИК - Клизишта на путним комуникацијама, објектима и имањима у општини Зворник до ове године изазвали штету од око 400.000 марака, а након посљедње зиме штета је већ између 500.000 и 600.000 марака, рекао је в.д. начелника Одјељења за стамбено-комуналне послове Петар Максимовић.

За санирање клизишта и хитне интервенције у буџету општине за ову годину планирано је 100.000 марака.

ЗА САНАЦИЈУ
штете планирано 100.000 КМ

- Тим средствима не можемо покрити ни 20 одсто од потреба на терену, нарочито ако се има у виду да још увијек нисмо сва снимања завршили и не знамо гдје све постоје клизишта - рекао је Максимовић.

Он је додао да је претходних година Влада Републике Српске издвојила дио средстава којима су санирани поједини објекти који су страдали у клизиштима, али и да већи дио тих клизишта чекају нека боља времена. Максимовић је најавио да ће и ове године од Владе бити затражена помоћ за рјешавање неких од ових проблема.

- Зима је погодовала да се створе и нова клизишта и тренутно нам је најкритичније на путу Кисељачки пут - Кисељак гдје клизиште пријети да одсијече Кисељак и дио Јасенице, а за чију санацију треба око 50.000 марака. Због прољећних киша Сапна је изазвала велики одрон на путу од Челопека према Улицама и ту ће требати око 40.000 марака за санацију, јер прва наредна киша може изазвати већи одрон и прекид аутобуског, али и пјешачког саобраћаја - рекао је Максимовић.

С. С.

Петар Максимовић

Британски амбасадор у БиХ посјетио Источно Сарајево

Тејтам упознат са плановима града

ИСТОЧНО САРАЈЕВО - Градоначелник Источног Сарајева Винко Радовановић упознао је јуче британског амбасадора у БиХ Мајкла Тејтама о организацији града, плановима градске управе и о привредним, економским, туристичким и културним потенцијалима града.

Радовановић је истакао да је Тејтаму представио град и да се нада да ће на сљедећим састанцима бити конкретних разговора о појединим темама.

ТЕЈТАМ:
Велика Британија отворена за сарадњу у области културе

Тејтам је рекао да је ово његова прва званична посјета Источном Сарајеву, те да је значајно за његово потпуно разумијевање ситуације у БиХ да повремено посјети општине и градове и разговара са градоначелницима.

- Било ми је задовољство разговарати са градоначелником о питањима којима се он и његова администрација баве и приоритетима које су себи поставили - истакао је Тејтам. Додао је да је било ријечи и о сарадњи Велике Британије и Источног Сарајева, наглашавајући да је Британија отворена за сваки вид сарадње у области културе.

Амбасадор Велике Британије је након састанка са градоначелником Источног Сарајева наставио разговоре и са ректором Универзитета Источно Сарајево Митром Новаковићем.

Ж. Д.

AMERICAN UNIVERSITY
IN BOSNIA AND HERZEGOVINA

На основу члана 96. Закона о високом образовању Тузланског кантона, расписује се:

КОНКУРС / НАТЈЕЧАЈ

за упис студената у прву годину студија на Америчком универзитету у Босни и Херцеговини, у академској 2009/2010 години.

Право учешћа на Конкурсу / Натјечају имају:
- држављани Босне и Херцеговине;
- страни држављани и лица без бх. држављанства са завршеном средњом школом у четворогодишњем трајању у Босни и Херцеговини;
- кандидати који су средњу школу завршили изван Босне и Херцеговине.

Конкурс / Натјечај за упис у прву годину студија у академској 2009/2010 години траје од 11. 5.2009. до 27. 6.2009. год.

Број слободних мјеста по факултетима је сљедећи:
- Факултет међународних финансија и банкарства: 66
- Факултет дигиталне економије и информационих технологија: 33
- Факултет међународног права и дипломатије – Одсјек за међународно право : 99

За учешће на Конкурсу / Натјечају за упис у прву годину студија на АУБиХ, кандидат је дужан доставити сљедећу оригиналну документацију:
- Уредно попуњену апликацију АУБиХ;
- Свједочанства од I до IV разреда средње школе;
- Диплому средње школе (кандидати који су средњу школу завршили изван БиХ, а буду уписани на АУБиХ, обавезни су доставити нострификацију постојеће дипломе);
- Извод из матичне књиге рођених;
- Љекарско увјерење;
- Двије препоруке о активном знању енглеског језика (уколико је кандидат похађао наставу на енглеском језику у средњој школи, препоруке нису потребне);
- Кандидати који су наставу у средњој школи пратили на енглеском језику изван БиХ, као и кандидати који су завршили ИБО школу у БиХ, нису обавезни полагати дио пријемног испита који обухвата енглески језик.

Кандидати су дужни приступити пријемном испиту, који ће се обавити путем тестирања из појединих предмета:
- Пријемни испит за Факултет међународних финансија и банкарства и Факултет дигиталне економије и информационих технологија, обухвата тест из математике и тест из енглеског језика.
- Пријемни испит за Факултет међународног права и дипломатије обухвата тест из енглеског језика.

Детаљне информације о временском распореду тестова и оформљених група студената за полагање пријемних испита, бит ће истакнуте на огласној плочи АУБиХ.

Пријемни испити за све факултете у оквиру АУБиХ, обавит ће се према сљедећем распореду:
- 06. 7.2009. год., од 09:00 до 12:00 х - прва група кандидата
- 07. 7.2009. год., од 09:00 до 12:00 х - друга група кандидата

Ранг листу кандидата и списак примљених кандидата, факултети ће објавити на огласној плочи 13. 7.2009. године.

Упис на све факултете у оквиру АУБиХ траје од 14. 7.2009. до 18. 7.2009. године.

Уколико у првом уписном року не буде уписан планирани број кандидата, организоват ће се и други уписни рок.

Све детаљније информације заинтересовани могу добити на web страници www.aubih.edu.ba или на бројеве телефона
Бања Лука: 051 233 500 Тузла: 035 321 060 Сарајево: 033 296 415

Сакупите 5 купона из једног кола и пошаљите на адресу: "Глас Српске", Поштански фах 5, 78000 Бања Лука. На полеђини коверте напишите личне податке (име и презиме, адреса). Уколико пропустите један од купона можете га замијенити џокер купоном који ћемо објављивати у викенд издањима "Гласа Српске". Џокер купон може замијенити само један од купона. Све коверте које пристигну на наведену адресу учествују у извлачењу седмичних награда. Све неизвучене коверте учествују у финалном извлачењу за главну награду. Извлачење награда VI кола је 25. маја.

ВЕЛИКА НАГРАДНА ИГРА

ИБИЦОМ на Ибицу

СЕДМИЧНО ИЗВЛАЧЕЊЕ ВРИЈЕДНИХ НАГРАДА

ГЛАВНА НАГРАДА
СЕАТ ИБИЦА
И ПУТОВАЊЕ
НА ИБИЦУ

организатор
Глас Српске

суорганизатор
ICM Auto d.o.o.

Помоћ дому у Чиркин Пољу

ПРИЈЕДОР - Општинска организација Црвеног крста Приједор у оквиру обиљежавања Недјеље Црвеног крста јуче је посјетила Дом за дјецу и омладину ометену у развоју у приједорском насељу Чиркин Поље и уручила им поклоне.

- Доставили смо већу количину прехрамбених производа и слаткиша, као и двадесетак комада постељине и на скроман начин помогли овој установи - рекао је секретар приједорског Црвеног крста Зоран Веселиновић.

П. Ш.

Мркоњићка "Електродистрибуција" појачала контролу потрошача

Стали у крај крађи електричне енергије

Поједини потрошачи нису дозволили радницима да измјесте бројила, због чега смо морали да тражимо асистенцију полиције, рекао Крстан Томић

ПИШЕ: СЛОБОДАН ДАКИЋ
krozrs@glassrpske.com

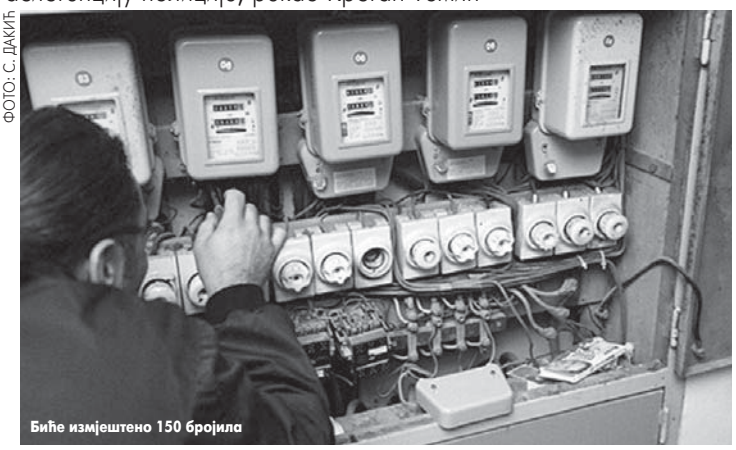
ФОТО: С. ДАКИЋ

Биће измјештено 150 бројила

МРКОЊИЋ ГРАД - Одговорни у мркоњићкој "Електродистрибуцији" одлучни су да смање губитке на електропреносној мрежи, сузбију крађу струје и смање дуговања за утрошену електричну енергију. Међутим, провођење ових мјера дочекано је "на нож" код једног броја потрошача.

Због тога је недавно почело измјештање мјерних уређаја (бројила) из кућа, станова и пословних објеката код неких потрошача. Циљ ових мјера је да се у утврђивање потрошње струје унесе више реда, односно сузбије крађа струје.

- Послове изводи предузеће "Калдара" из Бања Луке. Међутим, њиховим радницима и нашим екипама не дозвољава се улазак у куће, станове и пословне објекте, да изврше измјештање бројила. Било је случајева да се морала тражити асистенција полиције. Међутим, сада је стање нешто повољније, јер потрошачи полако схватају да ове мјере нису уперене ни против кога - рекао је руководилац РЈ "Електродистрибуција" Крстан Томић.

Он апелује на потрошаче да имају више разумијевања према најновијим активностима мркоњићких електричара.

ПОТРОШАЧИ дугују више од 10 милиона марака

- Постављање нових мјерних уређаја на измјештена мјеста у интересу је и свих потрошача. Они више неће морати да буду у кући или стану приликом очитавања бројила. Након окончања прве фазе, којом је предвиђено постављање око 1.000 измјештених мјерних уређаја, планирају се активности да се бројила измјесте код свих 16.000 потрошача у југозападном дијелу Републике Српске - рекао је Томић.

Наиме, у Мркоњић Граду треба да се измјести 150, у Шипову 130, Језеру и Рибнику по 30 мјерних мјеста. Ријеч је о измјештању бројила на електро-стубове у посебне ормаре.

- У Мркоњић Граду измјестили смо у стамбеним зградама око 250 бројила из станова у ходнике и приземље, како бисмо омогућили лакше очитавање потрошње струје. Очекујемо да ће то дати резултате и на смањењу губитака и крађе струје - истиче Томић.

Мркоњићкој "Електродистрибуцији" потрошачи дугују више од 10 милиона марака за утрошену струју. Највећа дуговања су у општини Шипово и она су већа од пет милиона марака.

Казне

Законом о електричној енергији за ометање рада радницима електродистрибуција предвиђене су високе казне. Наиме, за физичка лица казна је хиљаду марака и година затвора. Код правих субјеката казна је 10 хиљада марака, а за одговорно лице 2.000 марака и година затвора.

Десетогодишњи пјесник Никола Сорак из Рогатице

Најљепше су дјечачке пјесме

ФОТО: С. МИТРОВИЋ

Никола Сорак

РОГАТИЦА - Иако има само десет година Николи Сораку из Рогатице на умијећу писања стихова позавидјели би много старији пјесници. Овај необични дјечак, на први поглед се уопште не разликује од својих вршњака, али када заврши домаћи задатак и изигра са другарима Никола узима оловку и почиње да ствара пјесме.

За овог ученика четвртог разреда Основне школе "Свети Сава" учитељи и наставници имају само ријечи хвале.

- Одличан је ђак и омиљен је код свих ученика и наставника, а и директор Томислав Павловић поносан је на нашег Николу. Веома често на часовима сви уживамо у Николиној поезији - рекла је учитељица Оља Видаковић.

До сада је освојио осам диплома на различитим конкурсима, на којима је побјеђивао и одушевљавао жири својим пјесмама.

ОСАМ пута побиједио на такмичењима

Ове године и на стваралачком пољу мали Никола је био веома успјешан. Каже да је за само четири мјесеца написао двадесетак нових пјесама.

- Инспирацију за писање пјесама најчешће проналазим у природи, чије љепоте није тешко описати. Због тога волим да посматрам птице, цвијеће и све што нас окружује и задивљује - рекао је Никола.

Почетком овог мјесеца са својим пјесмама освојио још једно прво мјесто. Побједник је тек окончаног конкурса Српског културно-просвјетног друштва "Лазарица" из Станара код Добоја, који је расписан у оквиру традиционалне манифестације "Дани ћирилице".

С. М.

"БАЊАЛУЧКИ КАРНЕВАЛ"

Никола ће данас у Бањој Луци примити још једну награду за освојено прво мјесто у категорији основаца од првог до петог разреда на конкурсу "Бањалучки карневал". Тема конкурса је била "Мој град - карневалски град", односно "Бања Лука карневалски град".

КРОЗ РС

ШГ "Височник" Хан Пијесак

Завршетак асфалтирања пута

ХАН ПИЈЕСАК - Асфалтирање шумских путева у општини Хан Пијесак биће настављено и у овој години, а за неколико дана биће завршена дионица пута Нумовина-Боровина-Рончевићи у дужини од 4.000 метара, за шта ће Шумско газдинство "Височник" из Хан Пијеска издвојити 400.000 КМ, изјавила је директор "Височника" Љубица Терзић и додала да је извођач радова "Романија путеви" из Сокоца.

Завршена је дионица пута Мироња-Мекоте у дужини од 1.500 метара која је коштала 150.000 КМ, а извођач радова било је предузеће "Креатор" из Сокоца.

- Асфалтирање ове дионице пута отвара могућност грађанима да лакше и брже комуницирају са центром општине. Дугогодишњи проблем путне изолованости овог дијела општине коначно је ријешен на задовољство локалног становништва - рекла је Терзићева.

Б. М.

Потписан меморандум у Српцу

Србац ушао у групу европских градова

СРБАЦ - Генерални секретар Европског покрета у БиХ Предраг Праштало потписао је јуче са начелником општине Србац Мирком Којићем меморандум о заједничкој сарадњи којим је општина Србац прихватила партнерство и координисан наступ у заједничким пројектним активностима из области европских интеграција.

Тиме је Србац постао петнаеста општина у БиХ која је потписала овај споразум и тако постала дио "европског лобија БиХ" чије формирање је заказано 25. маја 2009. године у Вишеграду.

Након озваничења заједничке сарадње, организована је јавна трибина "Млади и европске интеграције", на којој је амбасадор Републике Мађарске у БиХ Имре Варга, говорио о обавези државе за стварање институционалних обука младих о ЕУ интеграцијама.

Д. Ј.

ФОТО: Д. ЈОВИЋИЋ

Актива жена ПДП-а Зворник

Поклони за осмочлану породицу Тешић

ЗВОРНИК - Представнице Актива жена зворничког ПДП-а уручиле су јуче помоћ породици Данице и Илије Тешић из Дрињаче код Зворника.

Предсједница Актива Живка Павловић рекла је да је акција организована поводом Дана породице који се обиљежава данас, те да је породици Тешић уручена гардероба, прехрамбени и хигијенски артикли.

- Тешићи имају шесторо дјеце, а једини им је приход Илијина плата и ово је наш начин да им колико-толико помогнемо - рекла је Павловићева.

С. С.

Зворник

ПОЛИЦИЈА
У протекла 24 часа јавни ред и мир је нарушен једном, почињено је једно кривично дјело и догодила се једна саобраћајна незгода.

СТРУЈА
Сва трафо-подручја под напоном.

ПОРОДИЛИШТЕ
Рођен један дјечак

Сребреница

ХИТНА ПОМОЋ
У Служби хитне помоћи прегледана су два пацијента.

ВОДА
Снабдијевање водом уредно.

СТРУЈА
Снабдијевање електричном енергијом уредно.

SUPER VIKEND AKCIJA

ROBOT

OD 15.05. DO 17.05.2009

MLJEVENO SVINJSKO MESO 1kg
6.99

SVINJSKA ROŠTILJSKA KOBASICA 1kg
7.99

PILEĆA PRSA 1kg
svježe
5.49

OSLIĆ 1kg
4.39

PAŠTETA 50gr
0.40

JUNEĆA KOBASICA 1kg
3.99

PAVLAKA 1kg
2.25

PUTER 200gr
1.79

JABUKA 1kg
0.80

KIVI 1kg
0.80

KRASTAVAC 1kg
0.99

LUK 1kg
0.50

ULJE 1 L
2.25

EUROKREM - MILI LADA 400gr
1.79

SIRUP 1 L
1.29

MINERALNA VODA
2 L = 0.49

ŠAMPON ZA KOSU
1 L = 1.99

KUPKA
1 L = 2.48

SAPUN
0.40

TISAL FORTE VIM
praškasti deterdžent za čišćenje radnih površina
0.50

Fotografije nisu 100% identične proizvodima, zadržavamo pravo izmjene cijena i artikala, moguće štamparske greške.

NAJOPREMLJENIJI TRŽNI CENTAR U BIH

AKCIJA VRIJEDI U SVIM ROBOTOVIM CENTRIMA
KOLIČINE SU OGRANIČENE

"Želim da naučim sve šale koje postoje. Tada bih se smijao sa ljudima cijelog svijeta!"
Dino, 6 godina
NATO
OTAN
Securing our Future
1949 - 2009
Garantir l'avenir de notre sécurité
60 GODINA ČUVAMO BEZBRIŽNA DJETINJSTVA

0,06
Razgovarajte po cijeni SMS-a
Iskoristite mogućnost da razgovarate sa m:tel dva prijatelj broja po cijeni od samo 0,06 KM/min.
A pored toga izaberite nove vrhunske modele telefona samo u m:tel ponudi na postpaid tarifnim modelima L, XL i XXL. Sklapanje pretplatničkog ugovora je moguće na period od 12 i 24 mjeseca.
SONY ERICSSON W910i
već od 1 KM
LG KP 500 COOKIE
već od 1 KM
LG KC 550 ORSAY
već od 1 KM
NOKIA N96
već od 399 KM
NOKIA E71
već od 99 KM
SAMSUNG I8910 OMNIA HD
već od 499 KM
m:tel
imate prijatelje!
m:tel express
066 10 10 10
Telefone, uz jedan od postpaid tarifnih modela L, XL i XXL, možete kupiti: naručivanjem putem m:tel expressa pozivom na broj 066 10 10 10, naručivanjem na www.mtel.ba, na m:tel prodajnim mjestima :: Banja Luka, Veselina Masleše 3, robna kuća Kastel :: Sarajevo, Ferhadija 35 :: Mostar, dr Ante Starčevića bb :: Zenica, Kamberovića polje, šoping centar Džananović :: Brčko, ugao ulice Bulevar mira i Ive Andrića bb, poslovni centar Teodora :: Bijeljina, Nikole Tesle 2 :: Doboj, Kneza Lazara 4 :: Trebinje, Srpska ulica 2 :: Tuzla, Soini trg bb :: ostala m:tel prodajna mjesta i kod ovlašteni distributera
www.mtel.ba
korisnički servis: 065 5900

ВЕЛИКА НАГРАДНА ИГРА

Сакупите 5 купона
из једног кола и пошаљите на адресу:
"Глас Српске", Поштански фах 5,
78000 Бања Лука. На полеђини коверте напишите
личне податке (име и презиме, адреса).
Уколико пропустите један од купона можете га
замијенити џокер купоном који ћемо објављивати
у викенд издањима "Гласа Српске".
Џокер купон може замијенити само један од купона.
Све коверте које пристигну на наведену
адресу учествују у извлачењу седмичних награда.
Све неизвучене коверте учествују у финалном
извлачењу за главну награду.
Извлачење награда VI кола је 25. маја.

ИБИЦОМ на Ибицу

седмично извлачење вриједних награда

главна награда
СЕАТ ИБИЦА
И ПУТОВАЊЕ
НА ИБИЦУ

организатор Глас Српске

суорганизатор ICM Auto d.o.o.

PROLJETNA AKCIJA ! 15.5-26.5.2009

ŽENSKA CASUAL CIPELA
KOŽNO LICE
KOŽNA PODSTAVA

ŽENSKA ELEGANTNA CIPELA

ŽENSKA MLADALAČKA CIPELA

Ponuda
s drugog planeta!

ŽENSKA BALERINKA

ŽENSKA CASUAL TENISICA

ŽENSKA MOKASINKA

MUŠKA CASUAL CIPELA

MUŠKA TENISICA

MUŠKA ELEGANTNA CIPELA
KOŽNA PODSTAVA I TABANICA

+KOŽNO LICE

BANJA LUKA : T.C. TEMPO , **BIJELJINA :**T.C. EMPORIUM , **TRAVNIK:** BOSANSKA BB , **GRADIŠKA :** R.K. IZBOR ,**SARAJEVO:** T.C. SARA , **ZENICA:** T.C. DŽENANOVIĆ ,**BRČKO:** BULEVAR MIRA BB (KOD ZELENE PIJACE) , **DOBOJ:** BMD CENTAR , **GRAČANICA :** T.C. ETNA

PLAĆANJE : **AMERICAN, VISA, MASTER , MAESTRO ,** KREDIT: **4 RATE**

TESTIRANO KORAKOM

PLANET OBUĆA

ROBOT

15.5.-17.5.2009

SUPER VIKEND

EXPRESS LONAC 5L
NEHRĐAJUĆI ČELIK
19.90
5 litara

SET ČAŠA
ALANYA 6/1
6 čaša
3.90

SET NOŽEVA
6/1
1.99
6 noževa

OVAL
30cm
0.99
melamin

Samo u Robotu!

TENDA
3m
3x3m
39.90

SUNCOBRAN
2,5m / 8 rebara
2,5x3m
~~54.90~~
34.90

STO
STAKLO/ALUMINIJUM
60x70cm
29.90

ŠATOR
200X200X100
18.90

STOLICA
METAL/PRUČE
52x43,5x73cm
19.90

25 litara
PRIJENOSNI HLADNJAK
25l
14.90

PREDSOBLJE
109x42x179
149.90

KAUČ
188x88x76cm
na razvlačenje
~~219.-~~
149.90

CIPELAR
54x16x119
54.90

TRPEZARIJSKI STO
+ 4 STOLICE
samo
94.80

STOLICA
ZA RAČUNAR
29.90

KLUB STO
dva stakla
110x60x42,5cm
49.90

Vrijedi u svim Robotovim prodajnim centrima: RAJLOVAC tel: 033 771 651 - HRASNO tel: 033 723 000 - CIGLANE tel: 033 212 940 - NOVO SARAJEVO tel: 033 722 750 - BIHAĆ tel: 037 310 108 - ZENICA tel: 032 242 770

UniCredit Banka BBI

AKCIJA

EXTRA PONUDA - BRZI KREDITI!!!
BESKAMATNI KREDIT ZA PENZIONERE / KREDITI ZA ZAPOSLENE BEZ UČEŠĆA I ŽIRANATA
OTPLATA OD 3 - 60 MJESECI / KREDITNI ODJEL 033/771 404/405

ROBOT

pripremite se za ljeto sa Robotom!!!

ČETVOROTOČKAŠ
800 kubika,intercooler,
elektro ubrizgavanje
maksimalna brzina: do 100 km/sat
Kočioni sistem: prednji disk i
zadnje kočnice doboš
Pogon: pomoću zadnjeg
osovinskog prijenosa
Zapremina rezervoara:
22L, gorivo: 93 OKT
dimenzije:
2950x1650x1620mm,
težina : 530 kg

samo 4999.- +PDV

800 cc

MOTOR
Dimenzije: 2280x840x1130mm
Tip motora: četvorotaktni
Max. snaga: 9.8kw/10500r/min
Start: električni/klik
Metoda paljenja: CDI
Max. brzina: 100km/h
Kubika: 250cc

1599.- +PDV

250 cc

SUNČANE NAOČALE veliki izbor
~~12.99~~ samo 2.99

BICIKL 12"
44.80

SKATEBOARD
15.90

ROMOBIL
12.90

REKETI ZA BADMINGTON
2.90

TORBA ZA PLAŽU
2.90

DJEČIJI KREVETIĆ
84.80
Sklopivi krevetić
Dva nivoa sa mrežom
Točkići i kočnice

KOLICA KIŠOBRAN
34.90

HODALICA
19.90

LOPTA
1.99

LOPTA ZA NOGOMET
5.90

ĆILIM
100cm
200cm
39.90

samo u Robotu

ĆILIM
79.-
300cm
200cm

ĆILIM
14.90
70cm
100cm

preko 20 vrsta dezena

POSTELJINA
2 jastučnice: 60x80cm
šlifer : 200x200cm
100% pamuk
3 dijela 8.90

Fotografije nisu 100% identične proizvodima, zadržavamo pravo izmjene cijena i artikala, moguće štamparske greške.

NAJOPREMLJENIJI TRŽNI CENTAR U BIH

AKCIJA VRIJEDI U SVIM ROBOTOVIM CENTRIMA
KOLIČINE SU OGRANIČENE

NAGRADNA IGRA
01.06.-15.09.2009.
BOBI te vodi u Disneyland

BOBI

Na temelju članka 9. stav 2. Zakona o igrama na sreću (Sl. Novine FBiH broj 17/02), članka 8. Pravilnika o načinu dobivanja i produžavanju odobrenja za priređivanje igara na sreću, odobravanja pravila igara na sreću, pravila rada kasina, davanje suglasnosti za nagradne igre (Sl. Novine FBiH broj 44/02), te odluke o priređivanju nagradne igre, Uprava društva M.C.I. d.o.o. ,Varaždinska 5, 88220 Široki Brijeg, dana 27.04.2009. godine, donosi

PRAVILA NAGRADNE IGRE

Član 1.
M.C.I., Varaždinska 5, 88220 Široki Brijeg, porezni broj 272131970000, priređuje nagradnu igru pod nazivom „Bobi te vodi u Disneyland".

Član 2.
Nagradna igra se organizuje isključivo u svrhe promoviranja Bobi proizvoda.

Član 3.
Nagradna igra organizuje se u trajanju od 01.06.2009. godine do 15.09.2009. godine.

Član 4.
U nagradnoj igri mogu učestvovati sva fizička lica, državljani Bosne i Hercegovine osim zaposlenih u M.C.I. d.o.o. i članova uže obitelji. Ako bilo koju od ponuđenih nagrada dobije maloljetna ili osoba ograničenih sposobnosti, nagradu može preuzeti samo uz odobrenje i prisustvo roditelja ili starateljа. U tom slučaju roditelj ili staratelj mora predati potrebna dokumenta koja potvrđuju njegov status odnosno identitet.

Član 5.
Za osvajanje nagrada u nagradnoj igri sudionik mora jednokratno kupiti bilo koja dva Bobi proizvoda od proizvoda koji sudjeluju u nagradnoj igri: Bobi flips 40g, Bobi flips 90g, Bobi pikant 70g, Bobi Mr Hrskavi 70g, a unutar perioda trajanja nagradne igre. Prilikom svake kupovine dva proizvoda potrebno je poslati SMS poruku na broj 091 211 400, sa sljedećim sadržajem: Bobi, broj računa, ime i prezime, puna adresa.

Poruke sa ispravnim sadržajem će ući u bazu za izvlačenje glavnih nagrada.
Svaki sudionik može za trajanja nagradne igre poslati neograničeni broj SMS poruka / prijava na broj 091 211 400, te povećati svoje mogućnosti da osvoji nagradu.

Cijena jedne SMS poruke je 0,20 KM+PDV.

Sa jednim brojem računa sudionik može poslati samo jednu prijavu koja će biti važeća prilikom izvlačenja. Sudionik je dužan sačuvati sve račune, kao dokaz o kupnji dva Bobi proizvoda koji sudjeluju u nagradnoj igri, do kraja nagradne igre te iste predočiti pri podizanju nagrade.

Član 6.
Nagradni fond čine:

Glavna nagrada
- 1x Putovanje u Disneyland, Paris za 4 osobe (15-18.10.2009.) sa 1.500 KM na MasterCard poklon kartici
- Vrijednost nagrade: 10.415,00 KM (PDV uključen)

Utješne nagrade
- 50x Bobi poklon paket
- Vrijednost nagrade: 25,00 KM (PDV uključen); ukupno 1.250,00 KM (PDV uključen)

Dobitnik nema pravo tražiti od Organizatora ni njegovih dobavljača zamjenu osvojene nagrade za drugu nagradu ili protuvrijednost nagrade u novcu. Učestvovanjem u ovoj nagradnoj igri učesnici su saglasni da se, ako postanu dobitnici neke od nagrada, njihovo ime, adresa i fotografija mogu od strane Organizatora objaviti ili koristiti bez naknade u štampanom, zvučnom, foto i video materijalu.

Član 7.
Nagradna izvlačenja će se obaviti automatski, putem posebnog softvera (programa). Jedan telefonski broj može dobiti najviše jednu nagradu.

Izvlačenje nagrada bit će provedeno 22. rujna 2009., u 11 h, u prostorijama društva M.C.I. d.o.o, Varaždisnka 5, 88220 Široki Brijeg, pod nadzorom tročlane Komisije, sastavljene po izboru Organizatora.

U izvlačenju glavnih nagrada sudjeluju sve prijave ispravnoga sadržaja, pristigle unutar perioda trajanja nagradne igre.

Nagrade su prenosive.

Dobitnici nagrada dobit će obavijest o osvajanju nagrade putem telefona.

Dobitnici će sve nagrade moći moći podići u prostorijama društva M.C.I. d.o.o., Važdinska 5, 88220 Široki Brijeg.

Dobitnik glavne nagrade je suglasan da nagradu treba realizirati u dogovorenom terminu (15-18.10.2009.) te ne može izvršiti nikakve promjene na popisu putnika niti se može mijenjati datum putovanja.
Za nagradno putovanje je potrebna važeća putovnica i viza za Francusku, što je odgovornost dobitnika.

O tijeku izvlačenja vodit će se zapisnik koji će sadržavati mjesto i vrijeme izvlačenja, datum i naziv dnevnih novina u kojima su objavljena pravila nagradne igre, način izvlačenja dobitnika te popis dobitnika (ime i prezime, adresa dobitnika).
Zapisnik potpisuju svi članovi Komisije.
Nagrade se preuzimaju uz predočenje osobne identifikacijske isprave i računa na temelju kojih je dobitnik nagrade sudjelovao u nagradnj igri.
Pri preuzimanju nagrada dobitnici će potpisati IZJAVU O PREUZIMANJU NAGRADE čime prestaju sve daljnje obveze Organizatora nagradne igre prema dobitnicima.
Organizator ne snosi troškove prijevoza ili putovanja niti bilo kakve druge troškove dobitnika povezane s preuzimanjem nagrada.

Član 8.
Priređivač nagradne igre ima pravo da uz javno obavještenje jednostrano otkaže nagradnu igru u bilo kojoj fazi, ukoliko ustanovi da je došlo do materijalne povrede ili zloupotrebe pravila nagradne igre ili ukoliko je došlo do događaja koji imaju karakter više sile. Ako bi nastala neka od gore navedenih okolnosti, izvlačenje i distribucija nagrada biti će odmah obustavljena jednostranom odlukom priređivača, te će priređivač javno objaviti razloge koji su doveli do prekida izvlačenja i distribucije nagrada. U slučaju otkazivanja ili prekida nagradne igre neće se nadoknađivati troškovi ili eventualna šteta učesnicima u nagradnoj igri, niti će se nagradna igra održati.

Član 9.
Pravila nagradne igre biće objavljena u dnevnim novinama od 15.05.2009. a po dobivanju odobrenja za nagradnu igru od nadležnih institucija. Imena i prezimena dobitnika u nagradnoj igri biće objavljena u dnevnim novinama od 30.09.2009. Sve informacije o nagradnoj igri moći će se dobiti na telefonu službe za korisnike, na broju 062 137 137.

Član 10.
Učestvovanjem u nagradnoj igri svaki učesnik prihvata prava i obaveze iz ovih pravila. Ova Pravila počinju važiti danom početka nagradne igre i svi učesnici prihvataju sve odredbe ovih Pravila bez ikakvih izmjena. Sve odluke koje priređivač donese na bazi ovih Pravila konačne su i obavezujuće za sve učesnike. Priređivač zadržava pravo izmjene i dopune ovih Pravila uz javno objavljivanje u sredstvima informisanja. Za sve dodatne informacije i tumačenja ovih Pravila, učesnici se mogu obratiti direktno na adresu preduzeća M.C.I. d.o.o., Varaždinska 5, 88220 Široki Brijeg.

Član 11.
U slučaju spora nadležan je sud u Širokom Brijegu.

Suglasnost Federalnog Ministarstva financija, broj: 05-15-748/09
Suglasnost Ministarstva financija Republike Srpske, broj: 06.05/463-279-1/09

Uprava društva M.C.I. d.o.o.

Образац И-ЗДР

Извјештај о значајнијим догађајима и радњама које утичу на пословање емитента

Извјештај на дан: 13.5.2009.

1. Општи подаци о емитенту

Назив емитента: Хипо Алпе-Адрија-Банк а.д. Бања Лука

Ознака и регистарски број емитента код Комисије за хартије од вриједности: 05-6-388

Адреса: Алеја светог Саве 13 | Град: Бања Лука

Држава: БиХ | Поштански број: 78000

Телефон/Факс: 051/336 500 | E-mail: bank.bl.bih@hypo-alpe-adria.rs.ba

Web site: www.hypo-alpe-adria.rs.ba

Назив регистарског суда у којем је емитент уписан: Основни суд у Бањој Луци

Број уписа у суд: 071-0-REG-08-001257 | Датум уписа у суд: 18.8.2008. | Број регистарског улошка: 3-25-00

Ознака емитента у Централном регистру хартија од вриједности: KRLB-R-A

2. Подаци о значајнијим догађајима и радњама које утичу на будуће пословање емитента

➲ Из члана 7. правилника

Дана 29.4.2009. одржана је редовна Скупштина акционара Хипо Алпе-Адрија-Банк а.д. Бања Лука на којој су донесене слиједеће одлуке:
1. Одлука о избору радних тијела Скупштине акционара Хипо Алпе-Адрија-Банк а.д. Бања Лука
2. Одлука о усвајању записника са II ванредне Скупштине акционара Хипо Алпе-Адрија-Банк а.д. Бања Лука од 3.9.2008.
3. Одлука о усвајању Извјештаја о финансијском пословању Хипо Алпе-Адрија-Банк а.д. Бања Лука за годину која завршава 31.12.2008. који укључује:
- Извјештај независног ревизора о финансијском пословању Хипо Алпе-Адрија-Банк а.д. Бања Лука за годину која завршава 31.12.2008.
- Извјештај о раду Надзорног одбора Хипо Алпе-Адрија-Банк а.д. Бања Лука за 2008. годину
- Извјештај о раду Одбора за ревизију Хипо Алпе-Адрија-банк а.д. Бања Лука за 2008. годину
- Извјештај о раду Интерног ревизора Хипо Алпе-Адрија-банк а.д. Бања Лука за 2008. годину
4. Одлука о расподјели добити по годишњем обрачуну за 2008. годину
5. Одлука о усвајању Плана пословања Хипо Алпе-Адрија-Банк а.д. Бања Лука за 2009. годину.
6. Одлука о усвајању Плана пословања Хипо Алпе-Адрија-Банк а.д. Бања Лука за период од 2009. до 2013. године-бизнис план

Одлука о расподјели добити по годишњем обрачуну за 2008. годину ступа на снагу по добијању сагласности Агенције за банкарство Републике Српске.

Мјесто: БАЊА ЛУКА
Датум: 14.5.2009.

HYPO ALPE-ADRIA-BANK AD BANJA LUKA 1

Потпис одговорног лица емитента:

УНИВЕРЗИТЕТ У ИСТОЧНОМ САРАЈЕВУ
ЕКОНОМСКИ ФАКУЛТЕТ
АЛЕКСЕ ШАНТИЋА 3 ПАЛЕ
ТЕЛ: 057/226-651
226-187
224-945
ФАКС: 057/226-188

UNIVERSITY OF EACT SARAJEVO
FACULTY OF ECONOMICS
ALEKSE ŠANTIĆA 3 PALE
www.ekofis.org
E-маил: ef02@paleol.net

Број : 01-_524_____/09
Датум, 14.5.2009. године

ОБАВЈЕШТЕЊЕ

Господин Љубиша Владушић, магистар економских наука из Источног Сарајева, јавно ће бранити докторску дисертацију под насловом

ПРИВАТНА ШТЕДЊА КАО ФАКТОР ОПОРАВКА И ЕКОНОМСКОГ РАСТА У ПОСТКОНФЛИКТНОЈ БиХ

у понедјељак, 15.6.2009. године у 16,30 часова, у сали 60/IV Економског факултета у Источном Сарајеву - Пале.

Госпођа Радмила Чичковић, магистар економских наука из Требиња, јавно ће бранити докторску дисертацију под насловом

АДЕКВАТНОСТ БАНКАРСКОГ КАПИТАЛА И МЕТОДИ ПРОЦЈЕНЕ ИЗЛОЖЕНОСТИ РИЗИКУ БАНАКА У БиХ

у петак, 26.6.2009. године у 16 часова, у сали 60/IV Економског факултета у Источном Сарајеву - Пале.

Госпођа Весна Ђосовић, дипломирани економиста из Источне Илиџе, јавно ће бранити магистарску тезу под насловом

ФИНАНСИЈСКО ИЗВЕШТАВАЊЕ У ЦИЉУ ПОВЕЋАЊА ЕКОНОМСКЕ ЕФИКАСНОСТИ ЈАВНИХ ПРЕДУЗЕЋА У РЕПУБЛИЦИ СРПСКОЈ

у петак, 12.6.2009. године у 12 часова, у сали 60/IV Економског факултета у Источном Сарајеву - Пале.

Докторске дисертације и магистарски рад се могу погледати сваким радним даном од 8 до 15 часова у Библиотеци факултета.

ДЕКАН
Проф. др Ново Плакаловић

NEODOLJIVA AKCIJA!

ROBOT šoping centri 15.-17.05.'09

1600W
- termostat
- kontrolna lampica
- raspršivač pare
- raspršivač vode

9.99 TEFLON DNO

5u1 UVIJAČ ZA KOSU
•snaga:700W •5 izmjenjivih dodataka (za ravnu kosu,male i veče kovrdže, funkcija fena)•ION tehnologija

štipaljka za lokne

funkcija fena OKRUGLA ČETKA

19.90

FEN
- profesionalni AC motor
- snaga:1800W • 2 brzine
- ION-ionsko tretiranje
- keramički element štiti od isušivanja
- LCD digitalna kontrola
- uski nastavak
- difuzer / raspršivač
- funkcija hladnog puhanja

difuzer

19.90 1800W!

MIKSER S POSUDOM
- snaga:200W
- 6 brzina+turbo brzina
- rotirajuća posuda
- kapacitet posude 3l
- 2mješalice
- 2spiralna dodatka

19.80

Novo! Samo u ROBOTU! NEVJEROVATNIH

39.80

posuda za prašinu

usisivač ciklonski sa posudom za prašinu HEPA filter sistem

Usisivač koji sam usisava!

ČISTI DRVO, LINOLEUM, PLOČICE

četka za rubove duboko čisti i dospijeva do zidova i teško dohvatljivih mjesta

auto čistač se automatski zaustavlja

čisti sobu u spiralnom pokretu

~~184.90~~ sada, nevjerovatnih! 99.90

PEKAČ HLJEBA
*5 programa rada *2 kontrolne funkcije sa LED indikatorom *funkcija održavanje topline do 60 min. *perfect u mašini za posuđe *program na pekaču sa nadzor

hljeb po Vašem ukusu

~~99.90~~ 49.80

TV 21" (55cm) 4:3, TONSKI I ZVUČNI SISTEM:PAL/SECAM BG/DK/I,NTSC, memorisanje 200 programa,AV ulaz (bočno i straga), timer 120 minuta SCART priključak i AV ulazni priključak,kanali kablovske TV(470mHz) mogućnost zaključavanja, daljinski upravljač sa svim funkcijama

55cm

samo u Robotu! nevjerovatnih 99.-

SAMSUNG **Fotoaparat** S760 crni, silver, rozi

*7.2 milijuna piksela *3x optičko zumiranje *2.5" LCD ekran *TTL auto focus *Face Detection *Macro *Multi-AF *Center AF *Digital Image *Stabilization (DIS) *Self Portrait *Function description *11 različitih scenskih oblika

114.90

RADIO CD PLAYER
-CD reproduktor -AM/FM radio , s analognim biranjem stanica -LED display sa 2 cifre -Memorija programiranja -Ponavljanje reprodukcije

32.90

KINO KUĆNO VISOKI ZVUČNICI

radio, mp3, DIVX

149.90

AUTO RADIO KASETOFON
Autostop kasetofon
Analogni display

9.90

AUTO ZVUČNICI

9.90

PLAFONJERA

veliki izbor plafonjera

12"

POLUTICA

exclusivno ovaj vikend!

3.90

VALJAK ZA KREČENJE

2.60

23cm

BOJA ZA KREČENJE

BRAVO

15L 19.90

CRIJEVO SA PRIKLJUČKOM

20 m

9.90

PUMPA ZA VODU 5W

4.49

ELEKTRIČNA KOSILICA
- napon 230V~50Hz
- snaga 1200W
- broj okretaja praznog hoda 1280 l/min
- širina reza 320mm

89.90

SOLARNA RASVJETA

3.90

Fotografije nisu 100% identične proizvodima, zadržavamo pravo izmjene cijena i artikala, moguće štamparske greške.

NAJOPREMLJENIJI TRŽNI CENTAR U BIH

AKCIJA VRIJEDI U SVIM ROBOTOVIM CENTRIMA KOLIČINE SU OGRANIČENE

Бизнис

Барел нафте близу 57 долара

СИНГАПУР - Цијене нафте пале су јуче на близу 57 долара за барел, послије извештаја о слабим резултатима у малопродаји и станоградњи у САД, што је охладило наду улагача у скори економски опоравак, пренијела је Бета.

Лака нафта за јунске испоруке пала је за 88 центи на 57,16 долара за барел. У Лондону, сјеверноморски "брент" се продаје за 56,66 долара.

Берза Сарајево

ЗВАНИЧНА КОТАЦИЈА

Дионичко друштво	Званични курс	Промјена	Цијена
БОСНАЛИЈЕК Д.Д. САРАЈЕВО	13.62	0.13	8,538.07
САРАЈЕВО ОСИГУРАЊЕ ДД САРАЈЕВО	8.99	4.90	512.43

КОТАЦИЈА ФОНДОВА

Дионичко друштво	Званични курс	Промјена	Цијена
ИФ „БИГ ИНВЕСТ. ГР.„ Д.Д. САРАЈЕВО	3.81	-4.27	34.29
ИФ „ЦРОБИХ ФОНД„ Д.Д. МОСТАР(К1)	4.90	1.87	2,352.00
ИФ ХЕРБОС ФОНД ДД МОСТАР	4.75	-4.23	14,717.90
ИФ „ПРОФ-ПЛУС„ Д.Д. САРАЈЕВО	3.80	-1.30	30.40

СЛУЖБЕНО БЕРЗАНСКО ТРЖИШТЕ

Дионичко друштво	Званични курс	Промјена	Цијена
АБС БАНКА Д.Д. САРАЈЕВО	250.00	-16.67	500.00
БИМАЛ БРЧКО	10.50	0.00	1,102.50
БХ ТЕЛЕКОМ Д.Д. САРАЈЕВО	22.00	-0.23	13,750.00
ЕНЕРГОПЕТРОЛ ДД САРАЈЕВО	13.49	12.42	661.01
ФАБРИКА ДУХАНА САРАЈЕВО ДД САРАЈЕВО	90.00	-0.62	11,700.00
ИК БАНКА ДД ЗЕНИЦА	124.57	1.31	5,730.00
ЈП ЕЛЕКТРОПРИВРЕДА ХЗХБ МОСТАР	54.00	17.39	162.00
ПОСТБАНК БХ Д.Д. САРАЈЕВО	45.00	-3.91	1,350.00
ИПАД КОМЕРЦ ДД САРАЈЕВО	5.10	0.02	8,559.27

Бањалучка берза

Привлачење улагача

БАЊА ЛУКА - Бањалучка берза усвојила је почетком ове седмице бодовни систем "scorecard" за праћење нивоа корпоративног управљања у предузећима увршћеним на Бањалучку берзу, саопштили су из берзе.

Основни циљ израде "scorecard"-а, је да се направи алат за вредновање примјене добре праксе и принципа корпоративног управљања у предузећима у РС.

- Крајњи циљ је унапређење корпоративног управљања у акционарским друштвима у РС, како би се привукао већи број инвеститора, те раст повјерења инвеститора у акционарска друштва. Готово сва међународна истраживања говоре да су инвеститори одлучнији да улажу у предузећа која су достигла већи степен корпоративног управљања - казао је директор Бањалучке берзе Милан Божић. Д. С.

Награда компанији "m:tel"

"Златна корпоративна акција за 2008. годину"

БАЊА ЛУКА - Компанији "m:tel" додијељена је награда "Златна корпоративна акција за 2008. годину" за највећи промет остварен на Бањалучкој берзи у прошлој години, саопштено је из "m:tel"-а.

Награда је додијељена на Четвртој међународној конференцији Бањалучке берзе под називом "Инвестиционе могућности на тржишту капитала Републике Српске", а награду је у име компаније примила извршни директор за финансије Јасмина Лопичић.

Т. К.

ЧЕЗ

Повећао дивиденде

ПРАГ - Чешка енергетска групација ЧЕЗ исплатиће од прошлогодишњег рекордног профита своју највећу дивиденду до сада, у висини од милијарду евра. Од тј елокупне суме предвиђене за дивиденде, 18,77 милијарди ће припасти држави, која је власник 70 одсто компаније, пренио је Танјуг.

ФОТО: АГЕНЦИЈЕ

Мала и средња предузећа мотор иновација

Конгрес европских комора

Траже помоћ за мала предузећа

Више од 400 привредника из 45 земаља тражи рецепте како би глобална економска криза прошла што безболније

ПРАГ - Глобална економска криза далеко теже погађа мала и средња предузећа него велика, и Европска комисија и владе чланица морају да им помогну, позвао је јуче у Прагу у име Уније премијер Чешке Јан Фишер, отварајући дводневни конгрес европских привредних комора, пренијела је Бета.

Чешка је прекјуче и јуче као земља која предсједава Унијом организовала у Прагу завршну конференцију у оквиру Европске недјеље малих и средњих предузећа и повезала је са дводневним конгресом европских комора. На та два скупа више од 400 привредника из 45 земаља тражи рецепте како би глобална економска криза прошла што безболније и истовремено којим конкретним мјерама може да се олакша њено бреме, прије свега малим предузећима.

- И у мирна времена су мала и средња предузећа од кључног значаја за високу запосленост, трајно одрживи развој и побољшање квалитета живота, јер она су мотор иновација и нових рјешења. У тешка времена њихов значај расте још више - казао је чешки премијер.

У ТЕШКА времена расте значај малих предузећа

И Фишер и европски комесар за привреду Гинтер Ферхојген упозорили су јуче у Прагу да су владе склоне да у кризи дају помоћ и траже рјешења за велика предузећа, јер је њихов крах видљив и доноси одмах губитак мноштва радних мјеста.

- Када одлазе под стечај мала предузећа, вјерујте ми, то више уздрма статистичке податке и развој бруто друштвеног производа - упозорио је Фишер.

Чешка настоји да се до краја њеног предсједавања ријеши бар један од кључних проблема - кашњење у наплати фактура и испорука роба и услуга.

ЕУ је покренула и пандан студентском програму размјена Ерасмус, али за младе предузетнике. Тај програм размјене им омогућава да неко вријеме раде заједно са неким од искусних привредника у земљи ЕУ коју одаберу. Десет конкретних препорука који доноси Европски акт за мала и средња предузећа односи се на сва предузећа са мање од 250 запослених, дакле на око 23 милиона предузећа у ЕУ.

КРЕДИТИ

Мала и средња предузећа посебно су рањива и због све мање доступности кредита. Зато је Европска инвестициона банка издвојила за тај сегмент привреде 30 милијарди евра и намијенила их за кредите малим и средњим предузећима.

Марек Белка из Одјељења за Европу ММФ-а

Од банака зависи излазак из рецесије

ПРАГ - Све док банке буду у средишту проблема и док не дође до њиховог потпуног опоравка, не може се очекивати опоравак глобалне привреде, сматра Марек Белка из Одјељења за Европу Међународног монетарног фонда (ММФ), пренијела је Срна.

Он је нагласио да је све почело од банака и да ће од њиховог опоравка зависити излазак из рецесије за коју су се поједине државе средње и источне Европе добро припремиле, не наводећи о којим држава је ријеч.

- Проблем цијеле регије не може се униформисати и разликује се од државе до државе, али је чињеница да ће све пасти ове године - рекао је Белка.

Он је рекао да је европска привреда високо интегрисана, тако да ће догађаји на западу Европе имати највише утицаја на средиште и исток континента.

- Опоравак ће понајвише зависти од спремности влада западне Европе да се боре с кризом у властитим државама - рекао је Белка, објављено је на порталу business.hr.

Он сматра да би борба против рецесије требало да буде координисана међу државама.

Свијет берза

FTSE 100 INDEX MEMBERS

Назив компаније	Цијена	Промјена
ROYAL BK SCOTLAN	39.6	4.21
VODAFONE GROUP	125.95	1.33
BT GROUP PLC	90.7	-3.92
BARCLAYS PLC	256.5	5.66
LLOYDS BANKING	87.1	2.96

DOW JONES INDUS. AVG MEMBERS

Назив компаније	Цијена	Промјена
CITIGROUP INC	3.41	-6.83
BANK OF AMERICA	11.01	-10.2
GENERAL ELECTRIC	12.91	-5.63
GENERAL MOTORS	1.21	5.22
PFIZER INC	15.27	2.28

Штрајкују радници "Фијата" на Сицилији

ПАЛЕРМО - Радници италијанског "Фијата" на Сицилији ступили су јуче у штрајк и блокирали саобраћајницу због најављеног затварања њихове фабрике, у оквиру плана о стварању друге највеће аутомобилске корпорације у свијету, пренијела је Срна.

"Фијат" је пристао да купи 20 одсто удјела у америчком "Крајслеру", а сада преговара и о преузимању европске дивизије америчког "Џенерал моторса", у оквиру стратегије ширења у вријеме кризе аутомобилског сектора. Радници "Фијата" за два дана ће се окупити у Торину, гдје се налази сједиште компаније, на великим демонстрацијама поводом планова о затварању фабрика у Италији.

Иако је економска криза смањила улагања у свијету

Инвеститори желе да улажу у Српску

Стопа пореза на добит у РС је најнижа у региону, а стопа доприноса од 52 одсто је стимулативнија у односу на земље из окружења, гдје су далеко веће и иду и до 70 одсто, рекао Видић

ФОТО ГЛАС СРПСКЕ

Значајни ресурси у пољопривреди

ПИШЕ: МАРИНА ЧИГОЈА
marinacigoja@glassrpske.com

БАЊА ЛУКА - Иако је свјетска економска криза смањила интересовање за инвестирање у цијелом свијету, још увијек постоји заинтересованост за улагање у РС, рекао је предсједник Привредне коморе регије Бијељина Михајло Видић.

Упоређујући услове за привлачење страних инвеститора у РС и земљама у окружењу, Видић је истакао да Српска има веома повољне услове.

- Стопа пореза на добит у РС је најнижа у региону, стопа доприноса од 52 одсто је стимулативнија у односу на земље из окружења, гдје су далеко веће и иду и до 70 одсто. Такође, једна од предности је и постојање великих ресурса посебно у пољопривреди и дрвопрерађивачкој индустрији - нагласио је Видић.

Он је истакао да велики простор за улагања у РС постоји управо у овим дјелатностима.

КВАЛИФИКОВАНА радна снага

- Једна од наших предности је и радна снага која је доста квалификована - рекао је Видић.

Оно што је дестимулативно код нас, каже, је процес регистрације предузећа за коју треба доста времена.

- У Србији сада раде на томе да се регистрација предузећа обави за три дана, док код нас то траје знатно дуже и сигурно да би се на томе требало порадити - казао је Видић.

Однос администрације, односно потешкоће које инвеститори имају приликом добијања потребних информација, такође је, каже, јако битан.

- Уколико инвеститори не могу правовремено да добију јасан одговор на питања у вези добијања дозвола, регистрације фирме и сличних ствари, сигурно да ће их то одвратити од намјере за инвестирањем - казао је Видић.

ФЕДЕРАЦИЈА БиХ

Упоређујући стање привреде РС и ФБиХ, Видић је рекао да су укупна привредна кретања у првом кварталу ове године знатно повољнија у РС у односу на ФБиХ.

- Стопа раста индустријске производње од 7,2 одсто свакако охрабрује и сигурно да има утицаја на потенцијалне инвеститоре - казао је Видић.

Зоран Миљуш

Кафа неће поскупјети

САРАЈЕВО - Усвајањем Закона о акцизама неће доћи до поскупљења кафе на тржишту БиХ, рекао је јуче предсједник Групације прерађивача и дистрибутера кафе Спољнотрговинске коморе БиХ Зоран Миљуш, пренијела је Срна.

Миљуш је навео, уочи одржавања Скупштине Групације, да ће увођењем овог закона бити елиминисано сиво тржиште за око 70 одсто. Он је истакао да је Групација у 2008. години увезла 21. 000 тона кафе, колико и у протеклих неколико година, док је извоз прошле године пао за 27 одсто у односу на 2007. годину.

Добитник
ЗИФ Зептер фонд а.д. Бања Лука

Цијена (КМ)	Промјена
6,58	9,85%

Губитник
Ветеринарска станица а.д. Нови Град

Цијена (КМ)	Промјена
0,385	-19,79%

Берза БЛ

СЛУЖБЕНО БЕРЗАНСКО ТРЖИШТЕ

Назив емитента	Просјечна цијена	Промјена курса	Промет
Хидроелектране на Требишњици а.д. Требиње	0,38	9,09	29.448,79
Тржница а.д. Бања Лука	1,20	0,84	25.130,40
Телеком Српске а.д. Бања Лука	1,18	-1,67	24.184,00
Република Српска - стара девизна штедња	87,31	-0,10	23.244,98
РиТЕ Угљевик а.д. Угљевик	0,21	1,44	13.624,82
Хидроелектране на Дрини а.д. Вишеград	0,36	5,62	3.726,14
Бањалучка пивара а.д. Бања Лука	0,18	0,00	1.419,66
Жељезнице РС а.д. Добој	0,06	9,43	603,20
Електро Добој а.д. Добој	0,41	0,74	461,25
Електродистрибуција а.д. Пале	0,70	4,32	445,70
Рафинерија уља а.д. Модрича	0,21	1,44	297,50

ФОНДОВИ

Назив емитента	Просјечна цијена	Промјена курса	Промет
ЗИФ Актива инвест фонд а.д. Бања Лука	4,50	2,27	1.525,50
ЗИФ Балкан инвестмент фонд а.д. Бања Лука	5,00	0,00	0,00
ЗИФ БЛБ - профит а.д. Бања Лука	4,03	8,92	1.958,00
ЗИФ Борс инвест фонд а.д. Бања Лука	3,33	2,15	5.335,00
ЗИФ Еуроинвестмент фонд а.д. Бања Лука	7,94	9,37	2.936,60
ЗИФ Инвест нова фонд а.д. Бијељина	0,07	3,17	7.719,68
ЗИФ Јахорина Коин а.д. Пале	1,50	0,00	0,00
ЗИФ Кристал инвест фонд а.д. Бања Лука	6,06	-1,94	17.639,70
ЗИФ Полара инвест фонд а.д. Бања Лука	4,70	0,00	0,00
ЗИФ Привредник инвест а.д. Бања Лука	2,00	0,00	0,00
ЗИФ Униоинвест а.д. Бијељина	1,10	0,00	0,00
ЗИФ ББ фонд а.д. Бања Лука	5,00	0,00	0,00
ЗИФ ВИБ фонд а.д. Бања Лука	2,70	0,00	0,00
ЗИФ Zepter фонд а.д. Бања Лука	6,58	9,85	50.205,40

Куршумлија

Граде термоелектрану на дрва

КУРШУМЛИЈА - Скупштина општине Куршумлија одобрила је приједлог локалне власти да се на територији ове општине изгради приватна термоелектрана на дрва, пренијела је Срна.

Предсједник општине Зоран Вучковић је у образложењу одборницима рекао да је ријеч о великој инвестицији која ће побољшати лошу привреду у овом граду.

Термоелектрана на дрва, били су сумњичави одборници, не постоји нигдје у свијету, што је потврдио и Вучковић.

Сочи

Нови документ "Гаспрома" и ENI

СОЧИ - Руски "Гаспром" и италијански ENI потписаће данас у Сочију, у присуству премијера Владимира Путина и Силвија Берлусконија, документ о даљој реализацији гасовода "Јужни ток", изјавио је јуче портпарол руског премијера Дмитриј Песков, пренијела је Бета.

KOMERCIJALNA BANKA AD BANJA LUKA

KURSNA LISTA

Kursevi iz ove liste primjenjuju se od 15.5. 2009. godine.
Kursevi u konvertibilnim markama (BAM)

Zemlja	Oznaka za devize i efekt. valutu	Jedinica za devize	Kupovni za devize	Srednji za devize	Prodajni za devize
EMU	EUR	1	1.955830	1.955830	1.955830
Australija	AUD	1	1.076975	1.079674	1.082373
Kanada	CAD	1	1.221551	1.224613	1.227675
Hrvatska	HRK	100	26.509864	26.576305	26.642746
Češka R.	CZK	1	0.072418	0.072599	0.072780
Danska	DKK	1	0.261952	0.262609	0.263266
Mađarska	HUF	100	0.673365	0.675053	0.676741
Japan	JPY	100	1.507566	1.511344	1.515122
Litvanija	LTL	1	0.565032	0.566448	0.567864
Norveška	NOK	1	0.220894	0.221448	0.222002
Švedska	SEK	1	0.181129	0.181583	0.182037
Švajcarska	CHF	1	1.296048	1.299296	1.302544
Turska	TRY	1	0.910335	0.912617	0.914899
V. Britanija	GBP	1	2.172298	2.177742	2.183186
USA	USD	1	1.438428	1.442033	1.445638
Srbija	RSD	100	2.050280	2.055419	2.060558

Veselina Masleše 6, 78000 Banja Luka; Tel: 051/244-700 i 051/244-777. fax 051/244-710,
SWIFT: KOBBBA 22 E-mail: office@kombank-bl.com Web: www.kombank-bl.com

Хроника

Ухапшено више лица у Бањој Луци

БАЊА ЛУКА - Бањолучка полиција ухапсила је јуче четири или пет лица у оквиру расвјетљавања неколико разбојништава која су у овој години почињена у Бањој Луци, сазнаје незванично "Глас Српске".

Међу осумњиченима је М. Б. који је ухапшен у једном од кафића у Лазареву. Јуче је у току био оперативни рад са осумњиченима. До закључења броја "Гласа Српске" нисмо успјели да сазнамо да ли је ико од ухапшених предат тужилаштву. М. Д.

Центар јавне безбједности Требиње

Привредни криминал повећан за 350 одсто

ТРЕБИЊЕ - Привредни криминал на подручју које оперативно покрива ЦЈБ Требиње за прва три мјесеца ове године у односу на 2008. годину повећан је за чак 350 одсто, али је општи криминалитет у односу на прошлу годину пао за 9,25 одсто.

Ово је речено на јучерашњој конференцији за новинаре којој су присуствовали начелник ЦЈБ Требиње Горан Зубац, његови замјеници, начелник Сектора полиције ЦЈБ Требиње Жељко Ђоговић и начелник Сектора криминалистичке полиције Сладо Нинковић. Р. Ми.

Коњиц

Настрадао у преврнутом комбију

КОЊИЦ - Возач Јасмин Т. (28) из Мостара тешко је прекјуче повријеђен приликом превртања комбија "фолксваген ЛТ" предузећа "Еуро стил" у мјесту Брадина код Коњица, рекли су јуче у ФМУП-у.

Несрећа се догодила око 14.45 часова. Јасмин је упућен на лијечење у Клиничко-болнички центар Мостар.

У несрећи која се нешто раније догодила на локалном путу Пијесци-Станојевићи у општини Чапљина, повријеђен је сувозач у "голфу" Есо Х. У несрећи су учествовала возила "мицубиши" и "голф". Н. Т.

Бољаков Поток код Сарајева

Усмрћен испред куће због дјевојке

САРАЈЕВО - У сарајевском насељу Бољаков Поток јуче ујутро пронађено је тијело Суада Попаре (25), који је избоден на степеништу породичне куће, преносе агенције.

Портпарол МУП-а Кантона Сарајево Ирфан Нефић изјавио је да су доктори Хитне медицинске помоћи обавијестили полицију да је у улици Махмута Бушатлије на броју 101 у општини Нови Град пронађен младић са повредама у предјелу грудног коша. Попару је пронашао брат.

- Повреде у предјелу груди су највјероватније извршене оштрим предметом. Недуго након доласка на лице мјеста, доктори Хитне помоћи су констатирали смрт - казао је Нефић.

Према незваничним информацијама полиција трага за неколико особа, међу којима је и једна дјевојка са којима је Попара био у друштву. Он се наводно због те дјевојке сукобио са неким од познаника, што би могао бити мотив убиства. Н. Т.

ФОТО: М. ДИЗДАР

Осумњичени пред Окружним судом

Четворица Бањолучана предата Окружном суду Бања Лука

Притвор младићима због убиства столара

За убиство Милорада Самарџије тужилаштво и полиција сумњиче Саву Чолића, Жељка Савковића, Антона Јосиповића и Бојана Балабана

ПИШУ: НЕБОЈША ТОМАШЕВИЋ
ntomasevic@glassrpske.com
МЕХМЕД ДИЗДАР
mehmedd@glassrpske.com

БАЊА ЛУКА - Окружни суд Бања Лука јуче је одредио једномјесечни притвор Бањолучанима Сави Чолићу (21), Жељку Савковићу (19), Антону Јосиповићу (25) и Бојану Балабану (19) због сумње да су 1. априла покушали да изврше разбојништво у кући столара Милорада Самарџије (48) који је том приликом убијен.

УБИСТВО почињено из користољубља

Ово је "Гласу Српске" потврдио дежурни судија Окружног суда Бања Лука Желимир Лепир.

Притвор је одређен на приједлог бањолучког Окружног тужилаштва.

"Глас Српске" сазнаје да су младићи са којима је био још један малољетник у ноћи између 31. марта и 1. априла упали у Самарџијину кућу у бањолучком насељу Туњице наоружани аутоматским пиштољем "шкорпион".

Том приликом Самарџија их је опазио и кренуо да их спријечи, а у страху је Чолић потегао оружје и пуцао у Самарџију.

Малољетни Бањолучанин који је био са осумњиченима је пуштен након саслушања у полицији. Приликом хапшења код осумњичених младића полиција је пронашла и одузела већу количину оружја, муниције и експлозивних средстава.

Вече када је убијен, Самарџија је био сам у дневном боравку, а остали чланови породице и неколико других особа у другим просторијама. Врата куће су била откључана.

Истрага

Током истраге овог случаја полиција је приводила још једног младића од кога су осумњичени набавили оружје. Против њега је поднесен извјештај за недозвољено држање и производњу оружја и минско-експлозивних материја и он је пуштен.

ИЗ СУДНИЦЕ

Оптужени тврде да нису трговали оружјем

ПИШЕ: МЕХМЕД ДИЗДАР
mehmedd@glassrpske.com

БАЊА ЛУКА - Радомир Лакић (35) из Угљевика, Сеад Кахриман (44) и Мирза Мешалић (28) из Тузле изјавили су у бањолучком Окружном суду да нису починили кривична дјела организованог криминала и недозвољене производње и промета оружја или експлозивних материја.

Изјаву да нису криви Лакић и Мешалић дали су јуче пред судијом посебног одјељења за организовани и најтеже облике привредног криминала Светланом Марић, а у присуству специјалног тужиоца Горана Гламочанина и адвоката Мирослава Микеша. Кахриман се прије два дана изјаснио да није крив.

На јучерашњем рочишту саопштено је да су у току преговори Лакића и Кахримана са специјалним тужиоцем о могућности закључивања споразума о признању кривице.

ЛАКИЋ и Кахриман преговарају са тужиоцем

Мешалић тврди да нема никакве везе са кривичним дјелима. Наводи да је у свом таксију само возио њему непознатог човјека.

- Четири мјесеца сам у притвору, а нисам крив. Дошло ми је до гуше. Започећу штрајк глађу - казао је Мешалић.

Лакић и Кахриман оптужени су да су организовали злочиначко удружење са циљем недозвољене набавке, држања и продаје ватреног оружја, муниције и минско-експлозивних средстава у већој количини. Мешалић је оптужен да је био члан овог удружења.

Они су ухапшени почетком фебруара ове године у акцији Специјалног тужилаштва и полиције под називом "барут". Приликом хапшења код осумњичених су пронађени 36 пиштоља калибра 6.35 милиметара, килограм експлозива и око 10.000 евра.

Специјално тужилаштво РС и полиција дошли су до сазнања да је оружје произведено у илегалној фабрици која се налази на за сада непознатом мјесту у БиХ.

Паљанска полиција открила лопова

ПАЛЕ - Полиција Пала открила је лопова који је украо више флаша и канти моторног уља са бензинске пумпе "Мајнекс". Како је јуче саопштено из полиције, ријеч је о М. Т. (40) који је и признао крађу, а у вријеме привођења био је пијан.

- По овлашћењу дежурног тужиоца он је задржан у полицији до отрежњења. У току је документовање предмета и подношење извјештаја надлежном тужилаштву - рекли су у ЦЈБ Источно Сарајево. Н. Т.

Полиција 122

Тешка саобраћајна несрећа у кањону Врбаса на путу Бања Лука - Јајце

У судару погинуо возач "мерцедеса"

Дервиш Карагић погинуо када је возилом "мерцедес" прешао на супротну коловозну траку и ударио у комби "фијат дукато". Возач комбија Жељко Црногорац није повријеђен

Мјесто несреће

ПИШЕ: НЕБОЈША ТОМАШЕВИЋ
ntomasevic@glassrpske.com

БАЊА ЛУКА - Дервиш Карагић (67) из Приједора погинуо је јуче када се аутомобил "мерцедес" који је возио сударио са комбијем "фијат дукато" на путу Бања Лука - Јајце, у мјесту Крупске стијене, 30 километара од Бање Луке.

Возач комбија Жељко Црногорац остао је неповријеђен, али је био у шоку и није желио да даје изјаве за медије.

Бањолучко Окружно тужилаштво саопштило је да се возило "мерцедес" кретало из правца Јајца, а комби из правца Бање Луке.

Према ријечима очевидаца несреће, удес се догодио када је возач "мерцедса" претицао два камиона и прешао на супротну коловозну траку.

ПРЕТИЦАЊЕ највјероватније узрок несреће

Они кажу да је аутомобил ударио у комби у једној кривини.

- Камиони су ишли доста брзо и видио сам неко возило како покушава да их претекне. Комби је ишао својом траком и у једном тренутку само сам зачуо кочење и видио прашину. Након тога чуо се стравичан удар. Помислио сам да су камиони комби одбацили на стијену - рекао је један од радника предузећа "Мркоњић путеви" не представљајући се.

Он је испричао да су очевици одмах позвали хитну помоћ и полицију, али да се видјело да је возач у аутомобилу мртав.

- Када се слегла прашина, пришли смо и видјели да је аутомобил ударио у комби и да возач "мерцедеса" сједи непомично, нагнут на страну. Највјероватније је ударио главом у вјетробранско стакло које је напукло. Возач комбија изашао је из возила и био је потпуно дезоријентисан - рекао је овај очевидац несреће.

Током обављања увиђаја, саобраћај на путу Јајце - Бања Лука био је успорен и на кратко обустављен.

Обдукција

Дежурни тужилац наложио је обдукцију тијела настрадалог, као и остала вјештачења и ванредни технички преглед возила, да би се утврдио узрок ове саобраћајне несреће, рекли су у Окружном тужилаштву.

Вијести

Србац

Откривена индијска конопља

СРБАЦ - У мјесту Стари Мартинац код Српца полиција је у сриједу претресом терена пронашла 318 стабљика индијске конопље, након чега је ухапсила Д. Ј. (41) из мјеста Кукоље код Српца, рекли су јуче у ЦЈБ Бања Лука. Послије криминалистичке обраде Д. Ј. је пуштен на слободу, а против њега слиједи извјештај надлежном тужилаштву. Н. Т.

Бања Лука

Украден мобилни телефон

БАЊА ЛУКА - Бањолучанин Н. Г. прекјуче је пријавио Полицијској станици Бања Лука - Обилићево да је непозната особа у улици Мирка Ковачевића бб украла мобилни телефон "нокиа 6000" од његовог малољетног сина. Материјална штета износи 250 марака, навели су јуче у полицији.

Рудо

Вријеђао полицију

РУДО - Полицијска станица Рудо поднијела је прекршајну пријаву против И. Х. (41) због тога што је упућивао погрдне ријечи овлашћеном службеном лицу, саопштено је јуче из Центра јавне безбједности Источно Сарајево. Н. Т.

Дервента

Нанијели тјелесне повреде

ДЕРВЕНТА - Полицијска станица Дервента прекјуче је Окружном тужилаштву Добој поднијела извјештај против Н. Б. и П. Б., обоје из Осиње у општини Дервента, због основа сумње да су извршили кривично дјело наношења тјелесне повреде, рекли су јуче у дервентској полицији. Н. Т.

У ДВИЈЕ РИЈЕЧИ

Извучено тијело из корита Миљацке

ИСТОЧНО САРАЈЕВО - Беживотно тијело Алена Зеће (30) из Кантона Сарајево извучено је у сриједу увече из корита ријеке Миљацке испод тунела Чељиговићи, на магистралном путу Сарајево-Пале.

- Његов нестанак 15. априла пријавила је његова супруга Мунира Дуран, рекла је портпарол ЦЈБ Источно Сарајево Данка Тешић и додала да је породица идентификовала именованог и да се претпоставља да је Зећо страдао несрећним случајем, али да ће се узрок смрти знати тек након обдукције.

Она је рекла да је прегледом леша љекар Дома здравља констатовао да на тијелу нема трагова насилне смрти. Ж. Д.

Двоје тешко, а једно лице лакше повријеђено

ИСТОЧНО САРАЈЕВО - Хајрудин Хеља (37) и Салко Смајић тешко су повријеђени, а Фу Јиањум (39) задобио је лакше повреде у саобраћајној несрећи која се догодила у мјесту Ковањ, на магистралном путу Подроманија-Рогатица, саопштено је јуче из ЦЈБ Источно Сарајево.

У полицији наводе да је до несреће, која се догодила у сриједу дошло када је Јиањум, који је управљао аутомобилом "пасат", усљед неприлагођене брзине, прешао на супротну страну коловоза и ударио у аутомобил "пасат" којим је управљао Хеља. Затим је "пасата" који је возио Хеља ударило и теретно возило "пежо", којим је управљао Томислав Ш. Ж. Д.

Мушкарац изгорио у запаљеном "аудију"

ЧИТЛУК - Вјекослав В. (30) тешко је повријеђен у саобраћајној несрећи која се догодила прекјуче око 17.45 часова у мјесту Видоња у општини Читлук, када је у возилу "ауди 100" слетио са пута, саопштено је јуче из федералног МУП-а.

Након слијетања с пута, возило се запалило, а возач Вјекослав В. задобио је тешке тјелесне повреде у виду опекотина по читавом тијелу.

Повријеђени је упућен у КБЦ Сарајево, а увиђај на лицу мјеста извршили су припадници Полицијске станице за безбједност саобраћаја и противпожарни инспектор МУП-а ХНК о чему је упознат тужилац. Н. Т.

Србија

Политичка стабилност је велика предност Србије у овом тренутку. Неодговорно је ту предност урушити.

Душан Петровић, потпредсједник ДС

Станко Суботић писао РТС-у

Тражи исти термин као Тијанић

БЕОГРАД - Бизнисмен Станко Суботић тражи од РТС-а да објави његов одговор на тврдње Александра Тијанића и то у истом дијелу програма у којем су пласирани Тијанићеви наводи.

Он је то затражио у писму упућеном јавном сервису, позивајући се на одредбе Закона о јавном информисању. Суботић је такође најавио да "ових дана" припрема видео и писану изјаву о свему што се догађало од 1995. до 2008. године у Србији, коју ће упутити Специјалном суду и јавности.

- Детаљно ћу, том приликом, - прецизирао је Суботић, говорити о бројним догађајима који јесу везани за мене и кампању која се против мене води, али су утицали и на целокупну политичку ситуацију у земљи, о чему поседујем доказе релевантне за суд.

Други Општински суд у Београду

Обустављен поступак против Веселинова

БЕОГРАД - Други Општински суд у Београду одбио је захтјев за спровођење истраге против бившег министра Драгана Веселинова, који је поднијела мајка дјевојке погинуле у несрећи коју је изазвао возач "шипа" у којем се возио тадашњи министар пољопривреде.

Породица Катарине Марић тужила је Веселинова за лажно свједочење и због тврдњи изнесених на ранијем суђењу, јер је рекао да је "шип" прошао на зелено свјетло, када је ударио Катарину Марић на раскрсници Београдске и Његошеве улице, 15. априла 2003. године.

Службени возач Веселинова, Стеван Бакалов осуђен је пред Окружним судом у Београду 3. марта 2006. године на пет година затвора, а Врховни суд Србије му је 27. јуна 2007. године ублажио казну на четири године затвора.

Хашки трибунал

Шешеља прегледају страни љекари

БЕОГРАД - Судско вијеће Хашког трибунала наложило је да оптуженог Војислава Шешеља прегледају љекари специјалисти који нису из Холандије, објавио је јуче суд у Хагу.

Вијеће предсједавајућег Жан-Клода Антонетија дало је налог судском секретаријату да одреди два медицинска експерта - кардиолога и специјалисту за болести јетре - који ће прегледати Шешеља.

Трибунал је ове недјеље објавио налазе тих холандских љекара, који су установили да Шешељ нема озбиљних здравствених проблема, али да је гојазан и да има "масну јетру" и повишен крвни притисак.

Група специјалиста из Србије оцијенила је да "површни" дијагностички поступак холандских љекара "угрожава" Шешељево "ионако нарушено" здравље.

ДОБРА ВИЈЕСТ

ГОРЊИ МИЛАНОВАЦ

Компанија "Металац" из Горњег Милановца снизиће од данас цијене стотињак производа за 30 одсто за пензионере и породице са малом дјецом, поводом 15. маја, Свјетског дана породице. Акција "Попуст за породицу" трајаће до краја јула, у којој ће бити обухваћено стотињак артикала из фабрике посуђа.

БЕОГРАД

Београђанин Милош Недић (37), у бијесу са седмог спрата вишеспратнице у улици Страхињића бана 22 бацио је - тег, тежине више од двадесет килограма, само дан након што је на дјевојку пао огроман сунцобран са врха зграде на Топличином венцу. И овог пута пролазнике је сачувала само судбина, а страдао је паркирани аутомобил.

ЛОША ВИЈЕСТ

Терал: Слажемо се са Тадићем

КУЛА - Амбасадор Француске у Београду Жан Франсоа Терал изјавио је јуче у Кули да се потпуно слаже са изјавом предсједника Бориса Тадића да ће држава учинити све да омогући грађанима да путују без виза у државе ЕУ и да не треба лицитирати са датумима. Он је истакао да је тачно такав и став Француске и њено виђење ствари и да се са Србима ради како би био постигнут суштински резултат укидања виза.

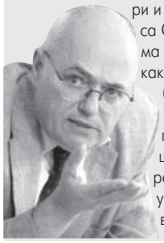

ФОТО: БЕТА

Лех Качињски и Борис Тадић

Сусрет предсједника Србије и Пољске Бориса Тадића и Леха Качињског

Србији мјесто у Европској унији

Без чланства Србије у ЕУ не може бити стабилности на Балкану, јер је Србија највећа држава у региону. Због тога су врата ЕУ за Србију отворена и поред тога што је тренутна ситуација у Унији компликована, рекао Лех Качињски

БЕОГРАД - Предсједник Пољске Лех Качињски изјавио је послије сусрета са предсједником Србије Борисом Тадићем да сматра да су врата ЕУ за Србију увијек отворена.

Качињски је поновио да се не слаже са одлуком владе своје земље да призна једнострано проглашену независност Косова. Предсједник Србије захвалио је Качињском што је још једном потврдио подршку Пољске Србији на њеном европском путу.

Предсједници Пољске и Србије слажу се и у погледу европских интеграција и када је ријеч о једностраном проглашењу независности Косова.

КАЧИЊСКИ против одлуке о признању Косова

Пољски предсједник Лех Качињски истакао је да без чланства Србије у Европској унији не може бити стабилности на Балкану, јер је Србија највећа држава у региону. Он је истакао да су врата ЕУ за Србију отворена и поред тога што је тренутна ситуација у Унији, како је рекао компликована.

- ЕУ има унутрашње проблеме, али убијеђен сам да ће ти проблеми проћи. Убијеђен сам да криза неће трајати много година и да ће дјеловање чланица ЕУ довести до изласка из кризе. Надам се да ће се ускоро побољшати услови за улазак нових чланица у ЕУ и сматрам да земље на Балкану, али и Украјина и Грузија, имају право да постану чланице ЕУ - каже Качињски.

Иако је влада Пољске признала независност Косова, предсједник Качињски поновио је да се не слаже са одлуком владе своје земље и да сматра да се проблем Косова може ријешити.

Предсједник Тадић је оцијенио да су односи двију земља изузетно добри и захвалио је Качињском на подршци Србији у европским интеграцијама.

- Веома сам задовољан што је предсједник Качињски потврдио подршку Пољске на европском путу Србије, а ја сам му захвалио што није изразио подршку унилатералној декларацији о независности Косова и акту признања таквог Косова - каже Тадић.

Питер Фејт, специјални изасланик ЕУ на Косову

Београд и Приштина треба да сарађују

БЕОГРАД - Специјални изасланик ЕУ на Косову Питер Фејт изјавио је да ни Београд ни Приштина неће моћи да остваре своје европске амбиције док не ријеше међусобне односе.

Према његовим ријечима, то не значи да Београд треба да призна Косово, нити значи постављање новог услова Србији за улазак у ЕУ.

- Не кажем да Београд треба да призна независност Косова, већ да мора да постоји барем минимална сарадња двије стране по питањима као што су царине и трговина, а ту је и потреба да се обави попис становништва и у Србији и на Косову - рекао је Фејт у интервјуу за Би-Би-Си.

ФЕЈТ сарадња барем минимална

- Не додајем неки нови услов за улазак у ЕУ. За Србију постоји један услов, чега је она и сама свјесна, а то је сарадња са Хашким судом. Међутим, успостављање регионалне сарадње је елемент који би требало да помогне земљама које желе да се учлане у ЕУ - додао је он.

Фејт је истакао да "ако се не оствари барем таква минимална сарадња - а ту и Приштина треба да уради више - процес евроинтеграције читавог региона биће много спорији и компликованији".

Према његовој оцјени, највећи изазов пред владом у Приштини је да успоставе добре односе са Србима - што је, како каже, уједно и формула за стабилизацију читавог региона и његову евентуалну интеграцију у ЕУ.

Питер Фејт

ЈАТ најавио сезонске летове за Дубровник

БЕОГРАД - Српска авиокомпанија Јат ервејз саопштила је данас да планира да средином јуна успостави сезонски саобраћај између Београда и Дубровника.
Како се наводи у саопштењу те компаније, намјера да се успостави линија између Дубровника и Београда, чим се стекну неопходни услови, изражена је јуче у Дубровнику на састанку представника Јата и дубровачког аеродрома.

Почеле припреме за долазак америчког потпредсједника у Београд

У Србији највиши ниво безбједности за Бајдена

Молим грађане да имају разумевања за мере попут затварања улица и немогућности да се током посете одржавају јавни скупови на местима на којима је предвиђен пролазак колоне возила, рекао Ивица Дачић

Војна вјежба

КУЛА - Министар унутрашњих послова Ивица Дачић изјавио је јуче да ће током посјете потпредсједника САД Џозефа Бајдена Србији мјере безбједности бити подигнуте на највиши могући степен.

Дачић је замолио грађане да имају разумијевања за акције полиције и других државних органа.

- Тачно се зна како функционише безбедност када постоје безбедносни ризици и молим грађане да имају разумевања за мере попут затварања улица и немогућности да се током посете одржавају јавни скупови на местима на којима је предвиђен пролазак колоне возила - рекао је Дачић новинарима у Кули.

БАЈДЕНОВА посјета безбједносни изазов

Дачић је навео да је посјета Бајдена безбједносни изазов и да ће државни органи који се баве безбједношћу припремити све услове како би та посјета протекла без проблема.

Додао је да полиција и службе безбједности Србије данима са америчким службама безбједности припремају посјету Бајдена.

- Чини ми се да грађани не разумеју довољно, или им није довољно објашњено шта значе мере безбедности када је у питању заштита одређених догађаја и личности - навео је Дачић.

Министар унутрашњих послова је истакао да Србија има међународну обавезу према свим званичницима из иностранства и да ће зато полиција и други државни органи испунити те обавезе.

Антитерористичке јединице МУП-а Србије и батаљон специјалне намјене Војске Србије "Кобре" извеле су јуче показну вјежбу у Наставном центру полиције у Кули током које је симулирано више варијанти напада на важне личности.

На вјежби је показано на који начин се штити важна личност у случајевима напада физичком снагом, ножем, пиштољем и ватреним оружјем.

Учествовали су припадници Жандармерије, Специјалне антитерористичке јединице и Противтерористичке јединице, "Кобри" и француске антитерористичке јединице "Раид", која је организовала обуку јединица из Србије.

Вјежби су присуствовати и припадници специјалних јединица Хрватске, Босне и Херцеговине, Црне Горе и Бугарске.

Показну вјежбу су посматрали министри унутрашњих послова и одбране Ивица Дачић и Драган Шутановац и амбасадор Француске у Србији Жан Франсоа Терал.

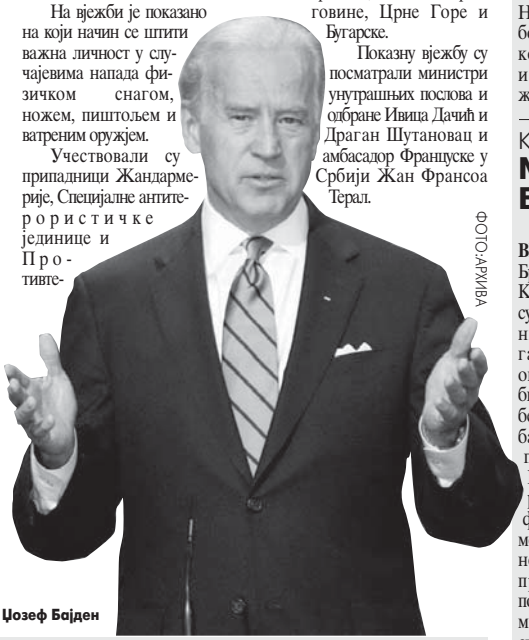
Џозеф Бајден

ФОТО-АРХИВА

"Тиса 2009"

ТИТЕЛ - Начелник Генералштаба Србије генерал-потпуковник Милоје Милетић оцијенио је јуче са војним представницима Мађарске и Румуније, по завршетку вјежбе, "Тиса 2009", да је та заједничка акција била веома успјешна и да доприноси међусобном зближавању војске три земље.

- Ово је један од начина на који Војска Србије догађује своје оперативне и друге способности у смислу интероперабилности у окружењу па и шире, у оквиру Европске уније и у оквиру Партнерства за мир - рекао је Милетић.

Вијести

Влада Србије

Електронска сједница 11. јуна

БЕОГРАД - Прва електронска сједница Владе Србије биће одржана 11. јуна, најавила је министарка за телекомуникације и информатичко друштво Јасна Матић. Она је на представљању пројекта електронске владе у Комтрејду рекла да ће увођење електронских сједница довести до ефикасности и рационалности државне управе, повећати транспарентност и смањити корупцију.

Ниш

Напредњаци траже изборе

НИШ - Митингом у Нишу, под слоганом "Будућност Србије почиње данас", Српска напредна странка започела је кампању за нове ванредне парламентарне изборе. Напредњаци су обећали борбу против криминала и корупције, децентрализацију Србије и бољи живот грађана.

Косово

Мирно у Брђанима

КОСОВСКА МИТРОВИЦА - Представници села Брђани, у сјеверном дијелу Косовске Митровице, рекли су јуче да су од међународних званичника добили гаранције да у цијелој општини Митровица неће бити обнове и градње кућа без пристанка српске и албанске заједнице. Један од представника Срба из Брђана Небојша Минић рекао је јуче да има информације да би Албанци могли да почну да граде и нове куће, чиме би прекршили договор постигнут прије три дана са међународним представницима и српском заједницом.

Београд

Четврта SOS продавница

БЕОГРАД - Трговинско предузеће "Јабука" отворило је данас на пијаци у блоку 44 четврту SOS продавницу у Београду.

Продавницу су отворили генерални директор тог предузећа Милорад Мишковић и предсједница Асоцијације слободних и независних синдиката Ранка Савић, а стотињак грађана окупило се испред објекта прије самог отварања.

СРБИЈА УКРАТКО

Бивши акционари најављују тужбу

БЕОГРАД - Бивши акционари "Луке Београд" поднијеће тужбу Европском суду за људска права у Стразбуру уколико не добију надокнаду на основу пресуде суда у Србији.

Бивши директор "Луке Београд" Милош Миловановић изјавио је да су акционари продали акције фонду Ворлдфин 2005. године по цијени од 800 динара, иако је у току била процјена Института економских наука, према којој је акција "Луке "Београд" вриједила 1.770 динара.

На питање да ли има основа за тужбу будући да нису били приморани да продају акције и да неки акционари то и нису учинили, Миловановић је рекао да су акционари преварени јер нису били обавијештени о процјени Института економских наука.

Неприхватљив приједлог за концентрациону владу

БЕОГРАД - Странке владајуће коалиције и ДСС оцијенили су јуче да је приједлог лидера СНС-а за формирањем концентрационе владе закаснио и неприхватљив, јер Влада има парламентарну већину и јасне циљеве. Шеф посланичког клуба "За европску Србију" Нада Колунџија каже да та странка не подржава идеју концентрационе владе, јер Влада има парламентарну већину, јасне циљеве на којима ради.

- Свакако нисмо за концентрациону владу и то је јасно - истакла је Колунџија и додала да је Влада отворена за сарадњу са опозиционим странкама које су спремне да јој пруже подршку у остварењу циљева на којим је постављена.

Посланик ДСС-а Милица Војић-Марковић сматра да у овом тренутку нема простора за стварање концентрационе владе у којој би учествовали та странка и ДС.

Дјелимично одблокиран саобраћај

БЕОГРАД - Незадовољни бивши радници и пензионери Робних кућа "Београд", јуче су дјелимично одблокирали саобраћај па се возила нормално крећу улицом Кнеза Милоша. Саобраћај је блокиран у доњем дијелу Немањине улице према жељезничкој станици. Нормализација дијела саобраћаја услиједила је јуче око пет часова, пошто су радници ноћ провели на улици. Са штрајкачима је током ноћи разговарао министар за рад и социјална питања Расим Љајић, који им је обећао да ће Влада расправљати о њиховом проблему.

Група од око 150 бивших радника РК "Београд", незадовољна начином приватизације тог предузећа, захтијева исплату заосталих зарада и акција, као и додатне накнаде по години радног стажа.

Регион

Противкандидати се такмиче у пљувању по мени. Али нестаће им пљувачке.

Милан Бандић, градоначелник Загреба

Односи Подгорице и Приштине

Црна Гора спрема амбасадора за Косово

ПОДГОРИЦА - Главни кандидат за црногорског амбасадора на Косову је Радован Миљанић, донедавни генерални директор Радио-телевизије Црне Горе, сазнају медији из добро обавијештених извора у Подгорици.

Миљанић (55), дипломирани правник, новинар је с дугогодишњим искуством.

Предсједник црногорског парламента Ранко Кривокапић најавио је да би дипломатски односи Приштине и Подгорице на нивоу амбасада могли бити успостављени у наредних неколико мјесеци. Да ће ове најаве довести до новог захлађења у односима између Србије и Црне Горе сматра амбасадор Предраг Симић, шеф Катедре за Међународно право на Факултету политичких наука у Београду.

Црна Гора

Кандидатура за поморске вјежбе 2010. године

ПОДГОРИЦА - Црна Гора поднијела је Савезничкој команди за операције НАТО-а кандидатуру за земљу домаћина поморске вјежбе "Кооперативе Мако", која би требало да буде одржана у јуну 2010. године, потврђено је из црногорског Министарства одбране.

Вјежбе из циклуса "Кооперативе Мако" спадају међу најважније годишње активности НАТО-а.

Осим земаља чланица НАТО-а у вјежбама учествују и припадници оружаних снага држава чланица Партнерства за мир и Медитеранског дијалога, док су чланице Истанбулске иницијативе за сарадњу посматрачи.

Црногорски Универзитет

За бруцоше седам хиљада мјеста

ПОДГОРИЦА - На основним и специјалистичким студијама Универзитета Црне Горе моћи ће да се упише око седам хиљада студената, под истим условима, као и током неколико претходних година (без полагања пријемног за основне академске студије) и са истим школаринама од 500 до 1.000 евра, одлучио је Управни одбор ове високошколске институције.

На основним академским и примијењеним студијама има мјеста за 4.733 бруцоша, па ће се о трошку државе школовати 1.747 нових студената, док ће школарину плаћати 2.986 бруцоша.

ДОБРА ВИЈЕСТ

ЗАГРЕБ

Представници Владе Хрватске и синдиката јавних служби парафирали су након маратонских преговора споразум о платама, након чега су синдикати обуставили штрајк у јавним службама. Синдикати су након овога одустали од протеста који су за 16. мај најавили на Тргу бана Јелачића.

ШАВНИК

Милован Р. Јакић (58) из Шавника погинуо је када је трактором слетио с пута. Несрећа се догодила у насељу Добра Села, гдје је Јакић орао комшијску њиву. Након завршеног посла, из непознатих разлога, слетио је у провалију дубоку око осам метара задобивши смртоносне повреде. Пригњечен трактором, Јакић је преминуо на лицу мјеста.

ЛОША ВИЈЕСТ

Пирански залив

Договор Загреба и Љубљане око границе на мору све мање извјестан

Хрватско-словеначки спор на почетку

У спору око Пиранског залива, Словенија тражи да се призна њено право поморске државе, територијални додир са отвореним морем као на дан осамостаљења 25. јуна 1991. године

ЗАГРЕБ - Словенија је, де факто, одбацила приједлог о рјешењу граничног спора са Хрватском, који је објема земљама понудио повјереник Европске комисије за проширење Оли Рен - закључује већина хрватских аналитичара.

Хрватска је приједлог прихватила, а Словенија изнијела додатне захтјеве. Устрајава на начелу правичности и изласку на отворено море у Пиранском заливу, што Хрватска не прихвата. Блокада хрватских преговора се наставља и циљели спор је заправо враћен на почетак.

У спору око Пиранског залива, Словенија тражи да се призна њено право поморске државе, територијални додир са отвореним морем као на дан осамостаљења 25. јуна 1991. године, захтијева такође да арбитражни суд пресуђује по цијелој хрватско-словеначкој граници према начелу праведности, што јој у Реновом приједлогу није признато и очигледно ће, каже професор за европске интеграције на загребачком Факултету политичких наука, Дамир Грубиша, одбацити понуђени приједлог:

МЕЂУСОБНЕ оптужбе из Љубљане и Загреба

- Сада се види да би било много боље да је Хрватска пристала на Ахтисаријево посредовање јер би тада вјероватно исход био једнак као овоме, али би Словенија била много обавезнија јер је сама у томе учествовала. Види се да је то један другачији начин рјешавања проблема, који заправо пуно тежи, јер сада Словенија уцјењује и на тај начин враћа цијелу причу назад. Из тога произлази да ће то изазвати додатне компликације и да ће наравно штетити и самој Словенији, али и Хрватској и њеном путу ка Европској унији - рекао је Грубиша.

И Словенија и Хрватске морају да поштују међународно право, поручују из Загреба док Љубљана одговара да Хрватска ако хоће у ЕУ мора да буде конструктивнија, преноси Б92. Словеначко-хрватски спор о граници наставља се међусобним оптужбама, док се чека словеначки одговор на посљедњи приједлог Олија Рена.

ФЛЕКСИБИЛНИ БРИСЕЛ

Европска комисија можда ће показати флексибилност и допустити Словенији да на Ренов приједлог о граничној арбитражи да своје амандмане под условом да се с тиме сложи Хрватска, тврди љубљанско "Дело". Иако је Ренова портпаролка Кристина Нађ у Бриселу новинарима потврдила да је нацрт споразума о арбитражи и деблокади хрватских приступних преговора осмишљен као 'задњи Ренов компромисни приједлог' двјема државама и да неће бити новог, водећи словеначки дневник из њене изјаве ишчитава и "знакове флексибилности Брисела".

Црногорска полиција у првих шест мјесеци имала пуне руке посла

Одузела 480 кг опојних дрога

ПОДГОРИЦА - Црногорска полиција је у првој половини ове године одузела око 480 килограма опојних дрога, а у 2008. више од 350 килограма, саопштио је директор Управе полиције Веселин Вељовић.

Вељовић је у интервјуу подгоричком листу Побједа навео да је у 2008. години полиција покренула 460 кривичних дјела у вези са прометом опојних дрога, а кривичним пријавама обухваћене су 444 особе. Полиција је, како је оцијенио Вељовић, успјешнија и у борби против организованог криминала.

Специјалном тужиоцу су пријављена 123 кривична дјела у тој области од чега 27 кривичних дјела злочиначког удруживања и 20 злоупотреба службеног положаја. Стопа криминала у Црној Гори, како је навео Вељовић, јесте 13,3 и "најнижа је у региону", а према полицијским анкетама, 90 одсто грађана каже да се осјећа безбједно.

ПОКРЕНУТО 460 кривичних дјела у вези са наркотицима

Вељовић је оцијенио да је црногорска полиција деполитизована и да су то потврдили "домаћи и страни субјекти".

Свијет

TOP STORIES CNN

Јужнокорејски разарач спријечио је отмицу египатског брода који је био мета напада пирата код обала Сомалије, саопштили су јуче војни званичници Јужне Кореје. Отмицу је спријечила група јужнокорејских снајпериста која је полетјела хеликоптером са палубе разарача ка осумњиченим "стоперима", који су били 1,8 километара удаљени од египатског брода.

Италијански парламент изгласао контроверзни приједлог закона

Оштрија политика према имигрантима

Берлусконијева већина изгласала контроверзни закон, којим се успоставља оштрија борба против илегалне имиграције. Демонстранти испред италијанског парламента

ФОТО: АГЕНЦИЈЕ

Група имиграната ухваћена код Сиракузе

РИМ - Уздрман падом популарности, италијански премијер Силвио Берлусконi тражи оштрије мјере против илегалних имиграната.

Берлусконијева већина у италијанском парламенту изгласала је контроверзни приједлог закона, којим се успоставља оштра борба против илегалне имиграције.

ВРАЋЕН брод пун емигриранта из Либије

Закон, између осталог, предвиђа да се илегални улазак или боравак на италијанској територији сматра кривичним дјелом, за које се плаћа казна од 5.000 до 10.000 евра.

Такође, особе које изнајме стан илегалцима или их приме у кућу могу добити до три године затвора.

Иначе, пред италијанским парламентом окупила се већа група демонстраната, незадовољних приједлогом закона. Берлусконi је недавно био критикован што је вратио брод пун емигриранта из Либије.

- Они су платили за бесмислен и опасан пут и нису прогањани у својој земљи. Њих систематски регрутују наши послодавци, а запошљавају их криминалне банде - изјавио је Берлусконi.

Пад популарности

Агенције јављају да се у Риму изгласавање закона посматра у контексту пада популарности Берлусконија, који оштријом имиграционом политиком покушава да обезбиједи побједу на изборима за Европски парламент почетком јуна.

Вијести

Британија

Албанац са женским пасошем

ЛОНДОН - Британске имиграционе власти зауставиле су једног 35-годишњег Албанца на аеродрому у Бирмингему који је покушао да у земљу уђе са пасошем који гласи на женско име. Млади Албанац слетио је у Бирмингем из Франкфурта користећи женску путну исправу, саопштиле су британске власти, пренио је ВВС. Током претреса утврђено је да је свој прави пасош сакрио у гаћама.

Авганистан

Срушио се авион НАТО

КАБУЛ - Авион НАТО срушио се јуче послије полијетања на југу Авганистана, а пилот је повријеђен, саопштила је Алијанса. Портпарол НАТО изјавио је да је узрок пада летјелице механички квар. Он је додао да се пилот катапултирао и да је пребачен у болницу.

Турска

Али Агџа жели да се покрсти

АНКАРА - Мехмет Али Агџа, Турчин који је починио атентат на папу Ивана Павла Другог 1981, затражио је да буде крштен у Ватикану кад изиђе из затвора, објавио је његов адвокат Хаџи Али Озхан. Он такође жели да се састане с папом Бенедиктом XVI. "Мој штићеник је изразио жељу да након изласка из затвора буде крштен у на Тргу светог Петра", потврдио је адвокат и додао да је молба предата Ватикану.

СВИЈЕТ УКРАТКО

Русија против мисије ОЕБС-а у Грузији

БЕЧ - Русија блокира план за наставак мисије надгледања у Грузији и преговори о том питању ће можда бити суспендовани, саопштили су у Бечу извори блиски ОЕБС-у.

Москва је најприје блокирала ту процедуру крајем прошле године, пошто неке чланице ОЕБС-а нису жељеле да признају независност грузијских сепаратистичких области Абхазије и Јужне Осетије.

Грчка је недавно предложила компромисно рјешење, које би задовољило све стране и то прије 30. јуна, када је рок да ОЕБС повуче своју мисију. Русија је представила измијењену верзију плана, тако што би кретање тих представника било само уз одобрење власти Јужне Осетије.

Затвор за потомка британског лорда

НАЈРОБИ - Потомак британског лорда који је у Кенију дошао прије једног вијека Том Чолмонделиј осуђен је јуче на осам мјесеци затвора за убиство црнца ловокрадице у судском процесу који је подигао расне тензије између земљопосједника и беземљаша у тој источноафричкој земљи.

Чолмонделиј (40) је осуђен за убиство из нехата Кенијца Роберта Нјоја, кога је затекао у ловокрађи на породичном велепосједу прије три године, пренијела је агенција Ројтерс.

"Бијелом аристократи"- унуку британског лорда Деламера из познате породице колониста који су из Велике Британије стигли у Кенију прије једног вијека и дипломцу престижног британског колеџа "Итон"- ово је друго суђење за убиство.

ДОБРА ВИЈЕСТ

КОЛУМБИЈА

Колумбијска полиција је заплијенила двије тоне кокаина, које су биле закопане на једном имању у провинцији Антиокија, на сјеверозападу Колумбије, а власник имања је ухапшен. "Дрога, чија се тржишна вриједност процењује на 50 милиона долара, нађена је упакована у 73 пакета", саопштила је полиција, преносе локални медији.

МАЛЕЗИЈА

У пожару на малезијском острву Лабуан гдје је Комесаријат за избјеглице Уједињених нација (UNHCR) изградио велико избјегличко насеље, изгорјело је 800 домова за око три хиљаде избјеглица. У пожару који је захватио UNHCR насеље, око три хиљаде људи остало је без крова над главом.

ЛОША ВИЈЕСТ

"Тајмс" о руској безбједносној стратегији

Рат за природна богатства

ЛОНДОН - "Тајмс" је јуче објавио да нова руска безбједносна стратегија представља упозорење на могући рат за природна богатства Арктика.

Поводом нове руске стратегије државне безбједности и планова Москве о експлоатацији нафте и гаса испод Арктика, "Тајмс" наводи да је Русија упозорила на могући рат током сљедеће деценије, у оквиру лова на нафту и гас.

Лист оцјењује да је Москва спремна да брани силом своје интересе у вријеме када је Сјеверни пол постао зрео за експлоатацију у свијету гладном енергије.

У редакцијском уводнику, истим поводом, "Тајмс" износи оцјену да је хитно потребан међународни споразум којим би се обуздале руске амбиције на Арктику.

Откриће шпанских научника

Кокаин и у ваздуху

МАДРИД - У већим градовима се трагови кокаина могу открити чак и у ваздуху, открили су шпански научници. Они су примијенили нови метод истраживања, па су кокаин детектовали у ваздуху у Мадриду и Барселони, јавља АП. Тражили су 17 компоненти у пет различитих врста дроге - кокаину, амфетамину, опијатима, канабису и лисергинској киселини. Резултати показују да је кокаин дрога која превладава у ваздуху двају највећих шпанских градова.

Пронађен је у концентрацији од 29 до 850 пикограма по кубном метру ваздуха. Пикограм је трилионити дио грама.

Хероин је такође пронађен у одређеним количинама у Мадриду, али не и у Барселони. У том граду постоје дијелови града у којему су активни дилери хероина.

Оптужба против вође опозиције у Мјанмару

Прекршила услове кућног притвора

ЈАНГОН - Вођа опозиције у Мјанмару Аунг Сан Су Чи јуче је оптужена да је прекршила услове кућног притвора и суђење против ње ће почети 18. маја, рекао је њен адвокат Хла Мјо Мјинт.

Она је јуче ујутро одведена у затвор у Инсеину, сјеверно од Јангона. Оптужена је за кршење кућног притвора због тајног уласка америчког држављанина прошле недјеље у њену кућу.

Адвокат је рекао новинарима да би Аунг Сан Су Чи могла бити осуђена на казну до пет година затвора. Он је додао да су власти оптужиле Аунг Сан Су Чи и двоје запослених у кући, у складу са Законом о заштити државе од дјеловања субверзивних елемената, на основу којег јој је одређен кућни притвор.

ОБЈЕКТИВ

Мали Палестинац из избјегличког кампа Ајн ел-Хилве, у традиционалној ношњи.

Град Кашгар - главна мета кинеских власти

Кинеске власти будно пазе на муслимане у провинцији Синђијанг

Ујгури под лупом

Комунистички чиновници надгледају школе, универзитете и џамије. Власти у Кини врше све већи притисак на Ујгуре, а град Кашгар је главна мета

ПЕКИНГ - У Кашгару је вријеме молитве. Трговци отварају продавнице и простиру робу - чиније од бакра, тепихе, зачине, овчетину или лепиње. Кашгар се налази на самом западу Кине, у провинцији Синђијанг. Овдје живи и пуно муслиманских Ујгура. Они нису Кинези, већ потомци турских номада, извјештава "Дојче веле".

Стари град Кашгар је некада био важан трговачки центар на путу свиле. До данас је задржао свој оријентални шарм - уске, испреплетене улице. Куће су равне и од дрвета, сламе или глине. Међутим, ова историјска здања полако нестају. Један Ујгур, иначе трговац теписима, каже:

- Наша кућа ће такође бити срушена. На њеном мјесту ће бити изграђен пут. Ми то не желимо.

Ујгури се жале на власти у Пекингу, јер сматрају да оне желе да униште њихову културу. Комунистички чиновници надгледају школе, универзитете и џамије. Власти у Кини врше све већи притисак на Ујгуре, а град Кашгар је главна мета, истиче Улрих Делинс, члан Свјетског конгреса Ујгура у Минхену:

2.100 НАДЗОРНИХ камера у Кашгару

- Кашгар је на мети власти и кинеске Комунистичке партије. Он се третира као центар стварног или имагинарног отпора. У протеклој години је постављено 2.100 видео-камера за надгледање, а постављене су и додатне снаге безбједности.

Провинција Синђијанг је за Кину од великог значаја. Она се граничи са Пакистаном, Киргистаном и Узбекистаном. Са друге стране, власти наслућују да је земља богата нафтом и желе да је експлоатишу. Пекинг, наравно, жели да спријечи немире у провинцији која је од стратешког значаја. Већ годинама се у Синђијангу једна група екстремиста бори за независну државу - Источни Туркестан.

Сада кинеске власти желе да докажу како Ујгури сарађују са међународним терористичким организацијама. Под тим изговором, кинеске власти користе оштре мјере у борби против Ујгура. Пекинг користи чињеницу да су Ујгури муслимани, и да муслимани, након терористичких напада у Њујорку, имају лошији имиџ на Западу од Тибетанаца.

ФОТО: АРХИВА

Смртне казне

Највећи број смртних казни изречено је у провинцији Синђијанг. Жртве су махом обични људи, каже млади Ујгурац Микуер:

- Иако смо муслимани, ми волимо мир. Када терористи изврше неки напад, то нам шкоди. И ми то не волимо.

Упркос позивима међународне заједнице

Сри Ланка не прекида офанзиву

КОЛОМБО - Власти Сри Ланке одбациле су позив међународне заједнице да прекину офанзиву против тамилских побуњеника, преносе агенције.

- Нећемо попустити под међународним притисцима да зауставимо офанзиву - рекао је министар Сри Ланке за информисање Лакшман Јапа Абејвардена.

Савјет безбједности УН саопштио је прекјуче да је "дубоко забринут због хуманитарне кризе у Сри Ланки, која се погоршава" и позвао сукобљене стране да заштите цивиле и поштују своје обавезе у складу са међународним хуманитарним правом.

Тај позив УН није обавезујући, али је први званични став који је Савјет безбједности УН заузео од погоршања кризе на сјевероистоку Сри Ланке у априлу.

ПОГОРШАВА се криза

Амерички предсједник Барак Обама позвао је прексиноћ побуњене Тамилске тигрове из Сри Ланке да предају оружје, а владу Коломба да не бомбардује зоне гдје су civили нашли уточиште, бјежећи из конфликтних подручја.

Обама је забринут због ситуације у Сри Ланки, којој пријети "хуманитарна катастрофа" и гдје је "погинуло неколико стотина, можда и неколико хиљада civила".

Амерички предсједник је позвао владу Коломба да дозволи УН да дође до зоне гдје је блокирано између 20.000 и 50.000 civила, између двије зоне сукоба.

ФОТО: АП

Расељени Тамили у пољској болници

Барак Обама се предомислио у одлуци о објављивању фотографија мучења затвореника

Угрожена безбједност САД

Предсједник САД забринут да би њихово објављивање могло утицати на државну безбједност и угрозити америчке војнике у Ираку и Авганистану

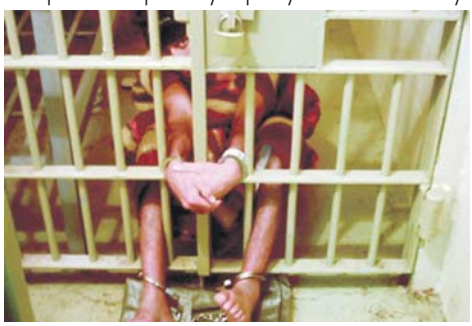

ВАШИНГТОН - Амерички предсједник Барак Обама прошле седмице састао се с правним савјетником Бијеле куће Грегом Крејгом и другим савјетницима и рекао им да се предомислио у одлуци да се фотографије злостављања затвореника предају Америчком савезу за грађанске слободе (ACLU), по налогу суда, објавила је ТВ мрежа ABC News.

Предсједник "вјерује да би њихово објављивање угрозило америчке јединице" и да "посљедице те објаве за државну безбједност нису у цијелости предочене суду", рекао је представник Бијеле куће за ABC News. На крају састанка Обама је наложио Крејгу да се на тим основама успротиви објављивању фотографија.

На састанку у овалној соби са командантом америчких снага у Ираку генералом Рејем Одијерном, предсједник га је обавијестио о својој одлуци да се супротстави објављивању тих фотографија, рекао је на брифингу у сриједу портпарол Бијеле куће Роберт Гибс.

- Предсједник не вјерује да су у вези с објављивањем тих фотографија пред судом изнесени најјачи аргументи. Он је забринут да би њихово објављивање могло утицати на државну безбједност и угрозити наше војнике који се излажу опасности у Ираку и Авганистану - рекао је Гибс.

Обамин потез заокрет је од 180 одсто, оцијенили су амерички медији.

У писму Министарства правде надлежном савезном судији од 23. априла Обамина администрација је објелоданила да ће Пентагон предати 44 фотографије које приказују злостављање затвореника у Авганистану и Ираку у току Бушовог мандата.

НАСТАВАК
Бушове владе

Предаја фотографија била је дио захтјева ACLU да му се по Закону о слободи информација из 2003. предају сви подаци о односу према затвореницима.

То је дио исте битке која је допринијела Обаминој одлуци да се објаве четири тајна меморандума у којима су Бушови правници пружили законско оправдање за употребу агресивних метода испитивања затвореника, од којих многе Међународни одбор Црвеног крста (ICRC) назива мучењем.

- Заокрет је још један знак наставка политике Бушове владе под Обамином администрацијом - изјавио је адвокат ACLU Амрит Синг за ABC News.

Призори из затвора Абу Граиб који су потресли јавност

ФОТО: АГЕНЦИЈЕ

Барак Обама прекршио обећање

БЕСМИСЛЕНО ОБЕЋАЊЕ

- Обећање предсједника Обаме о одговорности бесмислено је. То је недосљедно у односу на његово обећање о транспарентности и тиме се крше владине обавезе према суду. Људи требају видјети те фотографије злостављања, а представници америчких власти треба да буду одговорни - истакао је Синг.

Ухапшен службеник Пентагона Џејмс Фондрен

Одавао информације Кинезима

ВАШИНГТОН - Службеник Пентагона Џејмс Фондрен оптужен је за одавање повјерљивих информација агенту кинеске владе, саопштило је америчко Министарство правде а преносе агенције.

Фондрен (62) се сам предао надлежнима, а пријети му казна до максимално пет година затвора, пренио је Ројтерс.

ПРИЈЕТИ
му казна до пет година затвора

У овом шпијунском случају још тројица учесника су осуђена, укључујући и америчког држављанина порријеклом са Тајвана Тај Шен Куоа, који је прошле године признао кривицу и осуђен на 188 мјесеци затвора.

Према наводима оптужнице, Фондрен је Куоу, у периоду од новембра 2004. до фебруара 2008. одавао повјерљиве информације, укључујући оне у вези са посјетом кинеских војних функционера Америци и оне о заједничкој америчко-кинеској поморској вјежби.

Америчко Министарство правде је саопштило да је Куо радио по директивама функционера кинеске владе, али је навео Фондрена да погрешно вјерује да повјерљиве информације прослеђује војним функционерима Тајвана.

У оптужници је, међутим, наведено да је Фондрен био свјестан да информације даје агенту федералне владе.

"Одавање повјерљивих информација страном агенту Народне Републике Кине је реална и озбиљна пријетња нашој националној безбједности", каже се у саопштењу америчког државног тужиоца, навела је британска агенција.

Вијести

Махмуд Абас

Одложио полагање заклетве

РАМАЛА - Палестински предсједник Махмуд Абас одложио је, за прекјуче планирано, полагање заклетве нове владе, рекли су палестински званичници. Абас је намјеравао да инаугурише нову владу с досадашњим премијером Саламом Фајадом опет на њеном челу и без припадника ривалског Хамаса. Оцијењено је да би тај потез још више искомпликовао ионако неуспјешне покушаје Египта да посредује помирењу Абасовог умјеренијег Фатаха и исламистичког Хамаса.

САД

Силовали усвојену дјевојчицу

ЛЕЈСИ - Брачни пар из Лејсија у америчкој савезној држави Вашингтон изашао је пред суд због оптужби за силовање дјетета након што је њихова седмогодишња посвојена кћерка рекла школском психологу да је већ четири године жртва злостављања. Дјевојчицу су усвојили недуго након што се родила у Кини, рекли су из полиције. Еди Тони Вајсенхунт (51) и Дона Мари Вајсенхунт (47) задржани су у локалном притвору под сумњом за силовање.

САД

Флертом до несреће

ВАШИНГТОН - Пилот и копилот флертовали су непосредно прије пада авиона Bombardier Q400, а стање су погоршали неспособношћу и погрешним поступцима, откривено је у истрази околности које су довеле до те несреће на лету 3.407 компаније "Континентал ерлајнз" у фебруару ове године у близини аеродрома Бафало. Сва четири члана посаде, свих 45 путника и једна особа на тлу су погинули. Капетан лета, Марвин Ренслоу (47), и његова 23 године млађа асистенткиња у управљању авионом, водили су у пилотској кабини разговоре о својем романтичном односу, и тако занемарили управљање авионом, показује звучни запис из црне кутије, пише Њујорк пост.

Разбибрига

Разговарају Мујо и Хасо о здравственим проблемима у свијету. - Је ли, шта ти мислиш о овим разним грипама у свијету? Може ли и код нас стићи та свињска грипа - пита Мујо Хасу? - Ма, брига ме, немам ја свиња да се тога плашим, него мене забрињава нешто друго... - А што то тебе забрињава? - Мачка ми се омацила и мачићи се разбољели... - Па, какве то везе има? - Ма све се бојим да ме не ухвати мачји кашаљ

Утовара човјек вреће са кромпиром у трактор. Наиђе комшија и пита га шта то ради, а он му одговори: - Цијепам дрва! - Како цијепаш дрва кад утоваraш кромпире у трактор? - Па зашто онда питаш кад знаш шта радим!

Вршили научници испитивање јачине пића на три миша. Када су завршили испитивање саопштавају резултате: - Миш који је пио вотку спава... Исто је и са оним што је пио текилу. Једино миш који је пио ракију, кроз решетке кавеза дозива мачку на двобој.

Од трача до истине

Гогу сустигла криза

Пјевачица Гога Секулић, баш као и многи други људи, који на својој кожи осјећају посљедње свјетске економске кризе, у посљедње вријеме муку муче с финансијама. Позната фолкерка се поприлично заглибила, јер јој због опште немаштине полако пресушују сви извори прихода.

Према писању појединих листова, салон љепоте који је Гога отворила у центру Београда јако слабо послује, пјевачица плаћа и рату за стан, а тренутно живи у изнајмљеном стану. Међутим, највећи проблем је што више нема наступа као прије. У посљедњих мјесец дана имала је само једну тезгу, док је прошле године константно радила, сваки викенд, а неријетко и радним данима. Пјевачица је признала да је у посљедњи албум уложила много пара, али то није била гаранција за успјех, те да се број тезги од Нове године прилично прориједио.

- Што се тиче салона, у њега сам уложила новац како бих имала нешто сигурно за будућност. Он ми још увек не доноси зараду, али се надам да ће се и то промени - рекла је Секулићева.

Гласова кухиња

Туњевина с патлиџанима

Ово јело није компликовано за припрему, а веома је укусно. Можете га послужити као главно јело с прилогом од риже, тјестенине или свјеже салате од парадајза, што ће му дати пуни укус и сочност. Међу изузетно здравим састојцима истичу се пиљоли - орашасти плодови који се одликују својственом аромом, високим садржајем уља, бјеланчевина и витамином Е.

Састојци
(за 4 особе)

600 г	туњевине
2	чешња бијелог лука
1	кашичица зачина (додатак јелу)
80 г	црног лука
100 мл	маслиновог уља
400 г	патлиџана
1	везица першуна
100 мл	бијелог вина
2	кашичице зачина за рибу
100 мл	пасираног парадајза
30 г	пиљола
	со

Припрема

1. Патлиџане нарежите на коцке, мало посолите и оставите око десет минута, а затим добро исперите под млазом воде и посушите на упијајућем папиру.
2. На 50 милилитара маслиновог уља кратко пропржите лук нарезан на кришке, додајте патлиџане, зачин, изгњечени бијели лук и све заједно динстајте 10 до 15 минута.
3. У другој тави на преосталом маслиновом уљу пропржите туњевину нарезану на коцкице, додајте пиљоле, пасирани парадајз, зачин за рибу, па динстајте око десет минута.
4. Туњевини додајте припремљене патлиџане, промијешајте, додајте вино, насјецкани першун, па све заједно кратко прокувајте.

Послуживање

Туњевину с патлиџанима послужите уз кувану рижу или тјестенину.

Савјет

Пиљоле можете прије употребе пропржити на тави, а затим додати пропрженој туњевини.

Цијене у КМ

туњевина	5,5
лук	0,2
зачин	0,3
уље	0,4
патлиџан	1,2
першун	0,8
вино	0,6
парадајз	0,3
пиљоли	0,4

ЦИЈЕНА РУЧКА **9,7**

АУТОР ДЕЗЕНА	ПРОДАВНИЦА ПИЋА	И ЈЕДАН И ДРУГИ	6. НОТА (МУЗ.)	МЈЕСТО У ХОЛАНДИЈИ	ГРЧКО КИХОТО ПИЋЕ (МИ.)	САСТАВНИ ВЕЗНИК	ОЗНАКА ЗА КРАЉА У ШАХУ	ФРАНЦУСКА ЛУКА НА ДАЛМАЦИЈИ		СЛОВА ИСПРЕД „Ц" И „Ж"	СТРАНО ЖЕНСКО ИМЕ (АНТЕЛА)	ВРСТА РИЈЕЧНЕ РИБЕ	МОРТАДЕЛА ЈЕ ...
ОШТАР СИР ПРЕПИРКА									НЕРЕЂ / ПАСМИНА (МИ.)				
ЗЕМЉИШТЕ УЗ ВОДУ (МИ.)						КОКИЗА ВРАНЕ (ПРИЧ) ДЈАКЕ / ИМЕ ПИСЦА ФРАНСА	НА СЈИЦИ ЈЕ ...						
ИЉИ НЕ			СТАРО МУШКО ИМЕ / Б. БОКСЕР ЛИСТОН							НАСЉЕДСТВО / ХУМАНИТАРНА РОГАНИЗАЦИЈА			
„РАДИО"		СТАНИН ИМЕЊАК / „ГОСПОДАР САВАЊЕ"						ПРИЗОР / СРПСКИ КРАЉ, КТИТОР МАНАСТИРА					
КОШНИЦА, УЛИШТЕ				МОРФОЗОШКИ ОБЛИК ВУЛКАНА / РОКЕР, БРАЈАН								„МЈЕСТО" / МАЛА МАНТИЈА (МИ.)	
ГРАБЕЖИНА СА СЈЕКИРЕ ЈЕ ...									„ВИЈЕК" / ВЕЗАТИ, СПУТАТИ		МАЛУРИЈУМ / ПРИТИСКИВАТИ, ТИШТАТИ		
КАСЕТА ЗА СНИМАЊЕ НА ВИДЕО-РИКОРДЕРУ													
АУСТРИЈА				МУЗ. ПЕДАГОГ, ТАМАРА КРАЉЕЦ / „ИСТОК"									РАНИЈИ ХОЛАНЂАНИН ПАТРИОТА, ХИСТ, МАКС
ЈА, ТИ, ОН, ВИ, ОНИ						МЈЕСТО НА КОСОВУ / ПРЕПОРОДАВАЊЕ ДУШЕ							
ОЗНАКА ЗА СКАЧА У ШАХУ					ТАЈНИ ПОЛИЦАЈАЦ / ДЕНИСА КРАЉЕ								
СВЕТАЦ КОЈЕМУ ЈЕ ПОСВЕЋЕНА МАНАСТИРСКА ЦРКВА													
ГРАД У ХОЛАНДИЈИ													
ЕКСПЕРТИ У ХЕЛЕНИСТИЦИ													„АКАДЕМИЈА НАУКА"
ИМЕ АМЕРИЧКЕ ГЛУМИЦЕ БЕНИНГ								СЛОВО ИЗА „Е"	Б. МАНЕКЕНКА ЉЕЉИЋА / „АР"				
СПРЕМИШТЕ ЗА АУТОМОБИЛЕ											ИМЕ АМЕРИЧКЕ ГЛУМИЦЕ АРЧЕР		

Судоку

У празна поља распоредите бројеве од 1 до 9 али тако да у сваком реду и колони буду различити бројеви, а исто тако и унутар сваког квадрата 3x3.

ТЕШКО

3		5	7		9	1		2
		4				6		
	2						8	
		2	3		8	9		
1								8
		8	2		1	7		
	7						6	
		9				3		
6		1	9		7	4		5

Рјешење

5	4	7	3	9	1	8	6	2
1	7	3	6	5	8	9	4	2
9	6	8	2	4	7	3	1	5
6	5	1	4	7	3	2	8	9
8	3	2	5	1	9	6	4	1
4	9	6	8	3	2	5	7	3
3	8	5	7	6	4	1	2	7
7	2	4	1	8	5	3	9	6
2	1	9	3	2	6	7	5	4

Кутак за родитеље

Њега бебиних ноктића

Дјечији су прстићи тако сићушни, а ноктићи танашни, али, свакако их треба редовно кратити како се не би дијете случајно повриједило. Није тако тешко као што се чини...

Идеално вријеме за резање ноктића је након бебиног купања (тада су најмекши па је и резање олакшано) или док дојите бебу. Причекајте да се дијете мало засити, мало умири и крените у акцију. Наравно, пуно је лакше ако имате и помоћ још једног члана породице. Тата може одвлачити бебину пажњу, забавити је играчком и слично.

Преносимо неке од савјета стручњака о томе како беби резати ноктиће:

1. Узмите безопасне маказице са заобљеним врхом, намијењене управо за дјечје ноктиће. Оне су направљене тако да не повриједе дјететову њежну кожу ако се дијете неконтролисано измакне.

2. Држите дијете тако да вам не смета. Будите сигурни у то што радите. Одмакните јагодицу прстића тако да не захватите кожу.

3. Не скраћујте ноктиће више него што је потребно да му не сметају. На ручицама је боље резати ноктиће тако да пратите облик вршка прста (заобљено), а на ножицама равно. У супротном ће се са стране прста створити кожни ваљчић, а танки и оштри нокат могао би у то урасти.

САМОСТАЛНА брига за нокте тек након седме године

4. Ако се створио оштар врх, пажљиво га изравнајте турпијицом за нокте (такође прилагођеном дјечи).

5. Одстраните створене заноктице и обрадите неким антисептичким средством како бисте избјегли могућу упалу.

6. На срећу, нокти на ногама не расту тако брзо као они на рукама. Али то не значи да их треба занемарити. Обично је довољно скратити их једанпут у двије седмице.

7. Ако се дјетету мало не свиђа то што радите, режите их у неколико наврата, а не све одједном. Не тјерајте дијете да беспомоћно плаче само да бисте ви завршили резање ноктића.

8. Ако случајно повриједите дијете, премажите раницу антисептичким средством. У случају потребе, прстић можете да заштитите посебним антибактеријским фластером или да га омотате танким завојем. Само припазите да дијете случајно не грицка фластер.

Дијете се подучава самосталној бризи за своје ноктиће тек након седме године живота, зависно о његовој спретности. Нокти код дјеце расту релативно брзо и ако се не режу на вријеме, под њима ће се брзо накупити прљавштина, без обзира на то колико често дијете пере руке. Дакле, биће стални извор инфекције, нарочито у раздоблу кад дијете стално гура прсте у уста. Ако су нокти предугачки, склони су ломљењу или оштећивању и урастању, што може бити врло болно. Све су то разлози због којих резање ноктића треба постати редовни ритуал који не треба одгађати, а једном кад се дијете навикне да је то нешто потпуно нормално, а ви стекнете потребну спретност, резање ће ићи брзо и без погрешака.

ХОРОСКОП

Ован (21.3 - 20.4)

Способност добре процјене вам је главни адут у односу на пословну конкуренцију. Немојте у овом периоду мијењати ни радно мјесто нити друге ствари које су вам важне. Пријао би вам одлазак на одмор.

Вага (24.9 - 23.10)

Зарадићете већи новац брзим пословним потезима од нечега што сте недавно започели. Расположени сте за забаву и неки људи провод са пријатељима. Напети сте и тешко се опуштате, али покушајте да уживате.

Бик (21.4 - 20.5)

Нешто у вама необјашњиво вас нагони да журите и доносите погрешне одлуке. Ипак ће вам амбиција омогућити нагли успјех. Дружите се само са правим пријатељима којима је стало до вас и вашег задовољства.

Шкорпија (24.10 - 22.11)

Немојте ништа потписивати у наредних неколико недјеља. Када сте до сада чекали, сачекајте још мало. Треба да имате више повјерења у људе које волите. Узимајте више витамина, свјежег воћа и поврћа.

Близанци (21.5 - 21.6)

Желите да докажете да сте способни без обзира шта радите и чиме се бавите. Ријетко правите компромис, што и није добро за вас. Треба да пустите да се ствари догађају. Немојте мислити да је ваш утицај пресудан.

Стријелац (23.11 - 21.12)

Нови изазови вам се не чине већи од устаљених и наизглед поуздане трендова. Немојте ових дана доносити важне одлуке. Очекује вас селидба, преуређење или нека промјена у вези са животним простором.

Рак (22.6 - 21.7)

Ваш партнер је преосјетљив – посветите му више пажње. Проведите пријатне тренутке у пријатној атмосфери са пријатељима. С обзиром на своју снагу и одлучност, треба да будете сигурни да можете све што хоћете.

Јарац (22.12 - 20. 1)

Данас ћете добити изненадни позив или пословни приједлог који је веома исплатив. Бивша љубав која још увијек има утицаја на вас покушава да се врати у ваш живот. Покушајте да разговарате смирено.

Лав (22.7 - 22.8)

Мораћете ових дана на брзину да донесете важне одлуке у вези са новчаним улагањима, али створи ће убрзо добити потпуно супротан ток. Ви сте јак карактер и не можете бити под туђим утицајем. Ваше срце жуди за љубављу.

Водолија (21.1 - 19.2)

Нови догађаји на плану партнерства захтијевају да будете смирени ако желите да ријешите проблем. Зрачите позитивно, али треба да будете јачи. Иако нисте у правом плану, у ситуацији сте да утичете на људе око себе.

Дјевица (23.8 - 23.9)

Својом практичношћу и аналитичношћу можете много помоћи људима око себе. Увијек треба да радите по својој савјести и да вјерујете у добро. Расположени сте за дружење и разговор. Самоконтролом се можете смирити.

Рибе (20.2 - 20.3)

Ово је период убирања плодова претходног напорног рада. Ако желите да задржите вољену особу, будите отворенији и немојте ништа тајити. Неке ствари ће ипак изаћи на видјело и против ваше воље ће бити разоткривене.

РЈЕШЕЊЕ: ПОЛЕМИКА, ХАОС, ОБАЛЕ, ВРАНКА, ЈА, СТАВРА, ТАЈ, Р, СТАНЕ, СЦЕНА, УЈО, КАЛЦЕРА, М, МАНАСТИР, В, МА, ВИДЕО-КАСЕТА, А, ЈАТАНИН, МИ, РЕТИНИТЕ, С, ЈЕТЕКТИВ, ЈИМИТРИЈЕ, ХЕЛЕНИСТИЦ, АНЕТ, ТИЦА, ГАРАЖА, ЕН.

TONDACH

krov za stoljeća

TONDACH je sa preko 3.100 uposlenih, u 11 zemalja, tržišni lider u Srednjoj i Istočnoj Evropi u proizvodnji crijepa. **TONDACH** je sinonim za vrhunski glineni crijep, koji svojom kvalitetom pridonosi podizanju standarda kulture življenja kao i zaštite životne okoline. Stalnim usavršavanjem i novim tehnološkim dostignućima **TONDACH** svojim korisnicima pruža siguran krov izrađen od prirodnog materijala. U cilju jačanja i daljnje izgradnje tržišne pozicije u Bosni i Hercegovini tražimo mladu i dinamičnu osobu u sektoru**:**

Prodaje i tehničke podrške (m/ž)

Od Vas očekujemo:

- VŠS/VSS – građevinskog ili ekonomskog smjera,
- prodajne i komunikacijske sposobnosti,
- samoinicijativu, orijentiranost klijentima, usmjerenost na rezultate i kvalitetu,
- odlično poznavanje MS Office, Internet, Intranet,
- poželjno poznavanje programa CAD
- vozačku dozvolu "B" kategorije,
- poželjno znanje njemačkog jezika

Odgovornosti:

- izrade potrebnih predmjera i ponuda,
- suradnja na projektima,
- edukacija krovopokrivača,
- prezentacija proizvoda i usluga,
- ostvarenje ciljeva u skladu sa poslovnom strategijom,
- analiza i obrada tržišta s ciljem unapređenja prodajne mreže,
- prepoznavanje specifičnih potreba kupca.

Ukoliko zadovoljavate navedene uvjete i spremni ste preuzeti poslovni izazov u TONDACH timu, u kojem ća Vaš rad biti praćen, adekvatno nagrađen i u kojem će Vam biti omogućeno permanentno usavršavanje, Vašu aplikaciju, sa fotografijom, pošaljite najkasnije do **25. maja 2009** godine, na adresu:

TONDACH BOSNA I HERCEGOVINA d.o.o.
Prijava na konkurs "Prodaja i teh.podrška"
Dženetića čikma 1
71000 Sarajevo
Tel. 033/26 28 20 ili 56 27 10
ili putem mail-a: **office@tondach.ba**

www.tondach.com

ЕТФ

Универзитет у Источном Сарајеву
Електротехнички факултет

оглашава

ЈАВНУ ОДБРАНУ

докторске дисертације кандидата **мр Слободана Лубуре** под насловом:

"РЈЕШЕЊЕ ДИНАМИЧКИХ ЗАДАТАКА КОД СЛОЖЕНИХ СИСТЕМА СА ИНТЕРФЕЈСОМ ЧОВЈЕК-МАШИНА ПРИМЈЕНОМ МОДЕЛА МОТОРНОГ УЧЕЊА"

Кандидат ће бранити рад пред Комисијом: проф др **Слободан Милојковић** (ЕТФ Источно Сарајево), проф. др **Горан С. Ђорђевић** (ЕФ Ниш), ванр. проф. др **Петар Марић** (ЕТФ Бањалука), ванр. проф. др **Volker Zerbe** (Технички факултет Илменау) и доц. др **Миломир Шоја** (ЕТФ Источно Сарајево).

Вријеме одбране: **5. јун 2009. године у 12 часова.**
Мјесто одбране: **Сала за сједнице**, ЕТФ, Источно Сарајево.

Kolika je vrijednost zlata u sefu ako se ne koristi?

Živite za danas, kupite Chevrolet!

Spark 10.569 KM

Aveo 13.116 KM

U ovim vremenima prisiljeni ste razmišljati u šta investirati? Mi u Chevroletu to znamo i nudimo Vam povoljne cijene na Chevrolet modele. Ne oklijevajte i zgrabite priliku prije nego bude prekasno!

3 GODINE ILI 100.000 KM Garancije

www.chevrolet.ba

GET REAL. CHEVROLET

AC Nešković-Bijeljina, Sremska 3, 76300 Bijeljina Tel: +387 55 227 131 • **AC Nešković-Banja Luka,** Knjaza Miloša bb, 78000 Banja Luka Tel: +387 51 348 180
AC Berlijeta-Visoko, Arnautovićko polje bb, 71300 Visoko Tel: +387 32 734 800 • **AC Berlijeta-Sarajevo,** Ive Andrića 13, 71000 Sarajevo Tel: +387 33 544 800
AC Boras-Mostar, Konjusi bb, 88000 Mostar Tel: +387 36 351 669 • **AC Boras-Vitez,** Poslovni Centar 96-2, 72205 VitezTel: +387 030 718 700
AC Grand Auto, M. Popova Đurina 1, 75000 Tuzla Tel: +387 35 317 317

Slike automobila su simbolične. U cijenu su uključeni svi popusti i PDV. Kampanja je važeća kod Chevrolet partnera koji podržavaju akciju.

Образац И-ЗДР

Извјештај о значајнијим догађајима и радњама које утичу на пословање емитента

Извјештај на дан: 14.05.2009.

1. Општи подаци о

Назив емитента:	„VOLKSBANK" a.d. Banja Luka
Ознака и регистарски број емитента код Комисија за хартије од вриједности:	05-11-517
Адреса: Jevrejska bb	Град: Banja Luka
Држава: Bosna i Hercegovina	Поштански број:78000
Телефон/Факс:051/241-100	Email Infovolksbank-bl.ba
Web сајт: www.volksbank-bl.ba	
Назив регистарског суда у којем је емитент уписан: Osnovni sud u Banjaluci	
Број уписа у суд:071-0-REG-07-002019	Датум уписа у суд:19.09.2007. / Број регистарског уложка:1-10523-00
Ознака емитента у Централном регистру хартија од вриједности: ZPKB-R-A	

2. Подаци о значајнијим догађајима и радњама које утичу на будуће пословање емитента

Из члана 7. правилника
Врста значајног догађаја (погледати упутство у члану 8. правилника):

1. Nadzorni odbor „Volksbank" a.d. Banja Luka, dana 12.05.2009. godine održao je svoju 8. redovnu sjednicu na kojoj je usvojio poslovne izvještaje Banke i odluke iz svoje nadležnosti

2. Skupština „Volksbank" a.d Banja Luka, dana 12.05.2009. godine održala je svoju 3 redovnu sjednicu, na kojoj je usvojila slijedeće odluke:

- Odluku o usvajanju godišnjeg finansijskog izvještaja o poslovanju sa izvještajima Internog i Eksternog revizora, Nadzornog odbora i Odbora za reviziju,
- Odluku o načinu raspodjele dobiti i isplati dividende za poslovnu 2008. godinu (ostvarena dobit u poslovanju u 2008. godini iznosi 1.906.653,30 KM, u zakonske rezerve je raspoređen iznos od 95.332,67 KM, a u korist nerasporođene dobiti raspoređen je iznos od 1.811.320,63KM) i
- Odluku o razrješenju dužnosti člana Nadzornog odbora Banke (razrješen je dužnosti član nadzornog odbora g-dine Peter Szenkurók)
- Odluka o imenovanju člana Nadzornog odbora Banke i Odluka o imenovanju zamjenika predsjednika Nadzornog odbora Banke (za člana Nadzornog odobra imenovan je g-din Peter Tötzer,a za zamjenika predsjednika g-din Gerhard Kriegler)
- Odluka o davanju ovlašćenja direktoru Banke za potpis Ugovora sa imenovanim članom Nadzorod odbora
- Odluku o četvrtim izmjenema statuta Volksbank a.d. Banja Luka (promjenjeno je ovlašćenje za donošenje odluka o osnovanju organizacionh djelova Banke) i
- Odluka o utvrđivanju prrečišćenog teksta Statuta Banke

Мјесто Banja Luka Датум: 14.05.2009. godine	М.П. Volksbank a.d. VOLKSBANK 3 Banja Luka	Потпис одговорног лица емитент

закупљен простор

Ново на тржишту БиХ

Брзо обнавља оштећену кожу

Дјелотворност потврђена клиничким студијама

Реномирана бх. фармацеутска компанија Босналијек д.д. је у складу са својом мисијом унапређења квалитета живота производњом, снабдијевањем и развијањем најквалитетнијих лијекова и сродних производа, пратећи највише међународне стандарде који гарантују квалитет производа и заштиту човјекове околине, свој фармацеутски асортиман ОТЦ производа (лијекови који се издају без љекарског рецепта) обогатила савременим медицинским средством под заштићеним називом Голдерм гел.

Ријеч је о потпуно новом производу на босанско-херцеговачком тржишту, врхунског квалитета и изванредне ефикасности који је намијењен за локално лијечење чирева на ногама, дијабетичких чирева, декубитуса, те за брзо и ефикасно санирање оштећења коже као што су огреботине, посјекотине и друге неинфициране ране, опекотине, те распукнућа коже. Голдерм је медицинско средство чији се механизам дјеловања базира на физичким особинама сукралфат гела, активним састојком овога производа.. Сукралфат у контакту са оштећеном кожом формира заштитну баријеру која покрива оштећено мјесто на кожи. Познато је да је сукралфат, у облику таблета и суспензије, деценијама примјењиван у лијечењу улкуса желуца и дуоденума. У тим фармацеутским облицима, сукралфат облаже слузницу желуца и дуоденума, стварајући заштитни покровни епител на површини оштећеног ткива. У односу на наведене, традиционалне облике сукралфата, Голдерм гел посједује знатно већу способност пријањања на оштећени кожни епител, а његово дјеловање не зависи од степена киселости тј. pH вриједности коже.

Голдерм, као специјална високодјелотворна формулација у облику гела, обезбјеђује продужени контакт с оштећеном кожом и дуготрајни учинак. Ефикасност у обнављању оштећене коже и зацјељивању неинфицираних рана различитог поријекла доказана је у клиничким студијама. Као јединствен производ на тржишту БиХ, Голдерм љекарима пружа низ предности у лијечењу и санирању различитих оштећења коже пацијената, попут изузетне брзине и ефикасности у обнављању оштећене коже, а квалитет више је за пацијенте који једноставном примјеном у самолијечењу могу постићи изузетне резултате у потпуном обнављању оштећене коже и значајном смањењу могућности настанка ожиљака који и код лакших оштећења коже попут огреботина, посјекотина и сл. представљају естетски проблем којег се свако жели што прије ријешити.

Голдерм се у туби са 30 г гела може набавити у апотекама без љекарског рецепта по изузетно прихватљивој цијени.

Брзо обнавља оштећену кожу и смањује могућност настанка ожиљака

Голдерм је индициран у лијечењу чирева на ногама, дијабетичких чирева, декубитуса, као и за брзо и ефикасно санирање огреботина, посјекотина и других неинфицираних рана, опекотина те распукнућа коже.

Бања Лука

ВИЈЕСТИ ИЗ ПОРОДИЛИШТА

1 дјечак 1 дјевојчица

ГРАДСКИ ВОДИЧ

Важни телефони

Информације	1185
Хитна помоћ	124, 230- 620
Ватрогасци	123
ЦЈБ	122, 337-100
Тачно вријеме	1373
Метеоролошка станица	307-943
S.O.S телефон (Линија за помоћ жртвама насиља у породици)	1264

болнице

Паприковац	342-100
Поликлиника	247-333

ординације

Деамедик	309-221
Еуромедик	219-111
Интермедик	216-661
Јелена	324-310
Фирена	437-222

апотеке

"Нова"	218-264
"Невен"	281-017
"Темпо"	310-044

превоз

Аутобуска станица	315-355
Жељезничка станица	301-229
Аеродром Бања Лука	535-210
Билетарница (центар)	315-867

taxi

"А" такси	1500
Бањалучки такси	1544
Бел такси	1550
Еуро такси	1555
Макси такси	1551
Патрол такси	1533
Идеал такси	1545
Мобил такси	1566

хотели

"Босна"	215-681
"Палас"	218-723
"Идеја"	217-444
"Видовић"	217-217; 245-800
"Цезар"	326-400
"Гранд"	380-105
"Мериот"	222-870; 217-801

инспекција

Санитарна	244-475
Тржишна	348-710
Инспекција рада	348-730
Просвјетна	466-346
Комунална	306-464
Републичка управа за инспекцијске послове	213-624
Републички девизни инспекторат	300-434

кварови

Пријава кварова	300-384
Кварови на телефонима	1275

Удружење грађана "Град" уручило осам захвалница

Додијељена признања заслужним Бањолучанима

Ми не одустајемо од наше идеје да наградимо људе који су допринијели да Бања Лука буде то што јесте и да уједно буде препознатљива по тим људима, рекао др Мирко Станетић

ПИШЕ:ВЕДРАНА КУЛАГА
vedranak@glassrpske.com

Удружење грађана "Град" додијелило је осам захвалница и по књигу "Поздрав из Бање Луке" истакнутим личностима, који су кроз свој рад допринијели развоју и афирмацији града.

Ово је на пригодној свечаности у кафеу "Ринг" изјавио предсједник Удружења "Град" др Мирко Станетић.

Он је уручио признања: Николи Пејаковићу, др Весни Иванишевић, Александру Пастиру, Михаилу Ракити, др Сафету Бадићу, Славку Подгорелецу, Анти Шашићу и др Слободану Јанковићу.

- Ми не одустајемо од наше идеје да наградимо људе који су допринијели да Бања Лука буде то што јесте и да уједно буде препознатљива по тим људима - рекао је др Мирко Станетић.

За велики допринос развоју позоришне сцене у Републици Српској захвалница је уручена глумцу, редитељу и сценаристи Николи Пејаковићу.

- Представа "Народни посланик", коју је режирао у Народном позоришту РС, освојила је бројне награде и представљаће национални театар Српске на Стеријином позорју, најстаријој позоришној манифестацији код Срба - рекао је, приликом предаје захвалнице Пејаковићу, др Станетић.

Захвалница је уручена неурологу доктору Сафету Бадићу за резултате које постигао у области лијечења болести главе, посебно у лијечењу епилепсије.

Исто признање припало је др Весни Иванишевић која води једину неурохируршку установу у РС.

- Ову награду не доживљавам као личну, ово је награда цијелог медицинског колектива Клиничког центра - истакла је Иванишевић.

Професор Анте Шашић, утемељивач ансамбла "Бањалучанке", награђен је за развој и афирмацију аматеризма у култури и умјетности града на Врбасу.

Академском сликару Михаилу Ракити уручено је признање за неупитан допринос развоју ликовне сцене и ликовних стваралаца, а захвалница за његовање хумора и сатире у књижевности припала је Слободану Јанковићу.

МЕЂУ награђенима и три љекара

Предсједник Рафтинг клуба "Кањон" Александар Пастир награђен је за изузетан допринос у развоју туризма и заштити Врбаса.

- Ово је награда за све чланове клуба и она ће остати у историји РК "Кањон", јер је потекла из срца људи који знају шта смо све урадили да бисмо допринијели развоју града, почев од промоције туризма и екологије - нагласио је Пастир.

Новинару Славку Подгорелецу уручена је захвалница за његовање истине о прошлости Бање Луке, занимљивим људима путем емисије "Медаљони у времену" Радија РС.

ФОТО: В.СТОЈАКОВИЋ

Уручење захвалнице др Весни Иванишевић

ЕВРОПСКИ ГРАД

- Удружење "Град" постоји осам година и окупља људе различитих професија који настоје да кроз бројне активности допринесу развоју града и рјешавању проблема, а основни мото је да Бања Лука буде, остане и траје као европски град - рекао је др Мирко Станетић.

РЕПЕРТОАР

БИОСКОПИ МУЛТИПЛЕКС "ПАЛАС"

X - MEN ПОЧЕЦИ: VOLVERINE - акција, фантазија
режија: Гавин Худ
улоге: Хју Џекмен, Лив Шрајбер, Дени Хјустон, Доминик Монаган, Лин Колинс
термини: 16.30, 18.45 и 21 часова

ЧУДОВИШТА ПРОТИВ ВАНЗЕМАЉАЦА
режија: Роб Летерман, Конрад Вернон
улоге: Риз Витерспун, Сет Роген, Рене Зелевегер, Кифер Сутерланд
термини: 16.15 часова сваки дан и викендом, 12 часова суботом и недјељом

НАДЗИРАЧИ - акција, SF
режија: Зак Снајдер
улоге: Малин Акерман, Били Крудуп, Матју Гуд, Карла Гугино
термини: 16 и 22 часова

РЕВОЛУЦИОНАРНИ ПУТ - романса, драма
режија: Сем Мендес
улоге: Леонардо ди Каприо, Кејт Винслет, Мајк Шанон, Кетрин Хан
термини: 19 и 21.15 часова

ХОТЕЛ ЗА ПСЕ - комедија
режија: Тор Фројдентал
улоге: Ема Робертс, Џејк Т. Аустин, Цедле, Џони Симонс
термини: 18 и 20 часова сваки дан и викендом, 12 часова суботом и недјељом

НАРОДНО ПОЗОРИШТЕ РЕПУБЛИКЕ СРПСКЕ

ВЕЛИКА СЦЕНА
"Балон од камена - моја сјећања" аутор Радмила Смиљанић, режија Филип Гринвалд, 25. мај

ДЈЕЧИЈЕ ПОЗОРИШТЕ РЕПУБЛИКЕ СРПСКЕ

"Пепељуга", текст и режија Живомир Јоковић, 17. мај у 11 часова

НАРОДНА И УНИВЕРЗИТЕТСКА БИБЛИОТЕКА РЕПУБЛИКЕ СРПСКЕ

Изложба од српске читаонице до дигиталне библиотеке, изложба отворена до 31. маја

МУЗЕЈ РЕПУБЛИКЕ СРПСКЕ

Стална изложбена поставка Музеја РС "Од праисторије до савременог доба" и мултимедијална изложба "Јасеновац" Ретроспективна изложба Божидар Божо Николић, изложба отворена до 6. јуна

МУЗЕЈ САВРЕМЕНЕ УМЈЕТНОСТИ

Изложба "Мементо", Наде Пивац
Изложба 41. конкурса Пјер карикатуре

LTG ГАЛЕРИЈА

Изложба цртежа и акварела Миливоја Унковића

Измјена три аутобуске линије

Због пуштања у функцију нове саобраћајнице - продужење улице Илије Гарашанина, у току је поступак измјене трасе на три линије градског превоза и регистрације нових стајалишта.
Ријеч је о линијама број 1 Мађир - Ортопедија - Нова болница, број 39 Дракулић - Центар и број 39А Дракулић - Раковачке баре - Центар. Грађани, корисници јавног превоза на наведеним линијама, биће правовремено обавијештени о ступању на снагу промјена на овим линијама.

Д. К.

ФОТО: ГШУРАН

Скупштина донијела бројне одлуке

Одржана сједница Скупштине града

Куљани добили имена за 23 улице

Оно што је најважније за Куљане, које је као једно ново насеље било без ознака, да смо први пут у нашој пракси дефинисали и увели назив улица по редним бројевима, истакао Слободан Гаврановић

ПИШЕ: ДРАГАНА КЕЛЕЧ
draganak@glassrpske.com

Скупштина града Бања Лука усвојила је јуче приједлог о новим називима огранака улица у мјесним заједницама Старчевица, Борик и Лазарево, као и приједлог одлуке о утврђивању назива улица у насељу Куљани.

- Улица која се протеже лијево од Алеје Светог Саве до улице Олимпијских побједника убудуће ће се звати улица Бранка Ћопића. Одборници су одлучили да се измијени назив огранка улице Весели бријег која од сада носи назив улица Косте Јарића. Нова је и улица Сретена Стојановића у мјесној заједници Лазарево - рекао је предсједник Скупштине града Слободан Гаврановић.

Управни одбори

Одборници су усвојили и приједлоге одлука о измјени Одлуке о организовању и усклађивању пословања јавних установа Спортски центар "Борик" и Бански двор - Културни центар и Центар за социјални рад. Према тој одлуци, управни одбори наведених установа убудуће ће се састојати од пет чланова. Одлука се односи и на управне одборе Центра за развој и унапређење села, Туристичку организацију града као и Градску развојну агенцију Бања Лука.

НОСИОЦИМА "златне кашике" дуже радно вријеме

Од великог значаја за становнике насеља Куљани је усвојена Одлука о утврђивању назива 23 нове улице, којом ће се ријешити проблеми које су ови грађани имали са многим институцијама у комуникацији.

- Оно што је најважније за Куљане да смо први пут у нашој пракси дефинисали и увели назив улица по редним бројевима. Тако сада имамо у Куљанима 23 улице које се зову Прва куљанска улица, Друга куљанска и тако све до 23. улице - истакао је Гаврановић.

Одборници су усвојили и одлуку да ће угоститељски објекти којима се додијели знак квалитета "златна кашика" моћи дуже за један сат радити у односу на остале објекте.

За концерт Ленија Кравица одобрено је 50.000 КМ.

МАТИЧНИ УРЕД

Рођени:

Марко Шкрбо, син Бранислава и Борјане; Тамара Врањеш, кћи Драгана и Сузане; Бранко Варсаковић, син Марка и Марице; Милош Арежина, син Мирка и Наташе; Никола Бабић, син Драгана и Слађане; Марија Добрић, кћи Марка и Бојане; Јована Тадић, кћи Драгана и Јованке.

Умрли:

Милена (Остоје) Почић, рођена 1928. године; Никола (Раде) Керкез, рођен 1928. године.

ГРАДСКЕ ВИЈЕСТИ

Данас отварање Бањолучког карневала

Мјесец Бањолучког карневала, који ће трајати до 15. јуна, биће свечано отворен данас у Дому омладине - рекао је директор Бањолучког карневала Миленко Лакић.

- У Дому омладине данас ћемо додијелити и медаље, дипломе и поклоне побједницима конкурса са темом "Мој град карневалски град" - рекао је Лакић и додао да ће у свечаном отварању карневала учествовати мажореткиње, карневалска група "Григоров лет", малишани из вртића и основних школа.

М. Ми.

Пријем за учеснике Ђурђевданског фестивала

ФОТО: ГШУРАН

Градоначелник Бање Луке Драгољуб Давидовић уприличио је јуче пријем за учеснике 16. међународног Ђурђевданског фестивала дјечије пјесме "Бања Лука 2009".

- Ђурђевдански фестивал је традиционални, али и интернационални фестивал по коме је град постао познат, не само на нашим просторима, што се види и по броју земаља које учествују на овој манифестацији - истакао је Давидовић.

Он је додао да је ово начин да се остваре чвршће везе и сарадња са људима из свих дијелова свијета.

В. К.

ПАЖЊА

"Зелени талас"

Ових дана прати се проток саобраћаја у улици Краља Милоша, и то на укрштањима са улицама Проте Николе Костића и Илије Гарашанина.

- Функционисање семафора на поменутим раскрсницама објединиће се у јединствен циклус, односно успоставиће се "зелени талас", чиме ће доћи до елиминисања саобраћајних "уских грла" - каже шеф Одсјека за саобраћај Недељко Вучен.

М. Ми.

Култура

Читајте...

Брет Истон Елис, **МАЊЕ ОД НУЛЕ**

Амин Малуф, **ТАНИОСОВА СТЕНА**

Финале Ђурђевданског фестивала

Радост за малишане

БАЊА ЛУКА - Финално вече Ђурђевданског фестивала дјечије пјесме "Бања Лука 2009" биће одржано вечерас у Спортској дворани "Борик" у Бањој Луци у 18 часова.

На овој традиционалној манифестацији, коју организује РТРС, наступиће осам извођача из БиХ и осам такмичара из Србије, Црне Горе, Македоније, Канаде, Француске, Мађарске, Бугарске и Хрватске.

За најбоље извођаче и ауторе предвиђене су по три награде у сљедећим категоријама: за најбољу композицију, аранжман, текст, награда публике и награда телевизије за укупан наступ. Током пребројавања гласова публике и жирија у ревијалном дијелу наступиће студенти Операције тријумф "ОТ бенд".

В. Ш.

"Лут-фест" у Источном Сарајеву

"Бајкоплов" из Београда

ИСТОЧНО САРАЈЕВО - Представа "Бајкополов", Позоришта "Гињол" из Београда, одушевила је најмлађу публику на "Лут-фесту" у Источном Сарајеву.

- Користећи елементе лутканарског позоришта сјенки "Бајкоплов" нас води кроз познате бајке о принцези на зрну грашка, ружном пачету и Палчици. Мала сцена је на "Лут-фесту" оправдала тај епитет, јер је посјета публике на овој представи надмашила њене могућности - рекао је директор фестивала Витомир Митрић.

На фестивалу је одиграна и представа "Желим бити нормалан", у режији Тодора Валова и извођењу Позоришта лутака из Мостара.

А. Р.

Припреме за "Вишеградску стазу"

Стихови на мосту

ВИШЕГРАД - Новина у програму овогодишње, 30. по реду, а 17. у Републици Српској, културне манифестације посвећене књижевнику Иви Андрића "Вишеградске стазе" је да ће њени учесници бродом, кањоном Дрине, пловити до Жепе, гдје ће на мосту на Жепи глумци говорити одломке из истоимене приповијетке славног нобеловца.

- Циљ нам је да на овакав начин скренемо пажњу јавности да је, поред вишеградске ћуприје, угрожен и мост на Жепи и да му је неопходна хитна санација - каже предсједник Српског просвјетног и културног друштва "Просвјета" Милан Шушњар. "Вишеградска стаза" одржаће се од 5. до 8. јуна ове године.

Р.Т.

Музеј Козаре

Изложба графике

ПРИЈЕДОР - Изложба графика академског сликара Зорана Бановића отворена је прексиноћ у приједорском Музеју Козаре. Аутор је до сада имао десет самосталних изложби и учесник је више колективних изложби, а ово је четврти пут да се представља домаћој публици. Овога пута то је учинио и са 35 графика, које су пресјек његова четири циклуса настала посљедњих пет година.

Директор Музеја Миленко Радивојац потврдио је да је Бановићева графика визуелно препознатљива, настала без мистификације, тако да је пронашла свој пут и остварила видљиво мјесто на бројним изложбама у земљи и иностранству.Изложбу је отворила потпредсједник Скупштине општине Весна Јелача.

С. Т.

ФОТО: С. ИЛИЋ

Владан Савић

Гостовање Позоришта на Теразијама у Бањој Луци

Досјетке о животу и српским наравима

Шкакљива тема о српском менталитету, представљена на иронично-комичан начин, има за циљ да дочара основне особине нашег народа

ПИШЕ: ВАЊА ШТРБАЦ
vanjas@glassrpske.com

БАЊА ЛУКА - Кабаретска представа "Како разумети Србе?", у режији Михаила Вукобратовића и по тексту Жељка Јовановића, изведена је у сриједу у Народном позоришту Републике Српске, поводом обиљежавања десетогодишњице компаније "Deloitte" у Бањој Луци.

Гостољубивост, отвореност према другим народима и прије него што сазнамо њихове намјере, храна, мноштво хране, ракија која се пије са разлозима, али само са разлозима, само су неке од оних малих ствари које карактеришу наш народ и чине нас различитима од других.

Управо о томе говори главни лик овог кабареа, симпатично зановијетало, којег игра глумац Владан Савић. Он износи дилеме у вези са нашим националним особеностима и вриједностима и дискретно сугерише могуће одговоре, зашто свијет о нама не мисли онако како бисмо жељели.

У овом комаду једини глумац је Савић, а учествују и музичари Кристина Савић, Владан Вучковић Паја и Урош Ранковић.

ИСКАРИКИРАНИ водич неупућенима

Шкакљива тема о српском менталитету, представљена на иронично-комичан начин, има за циљ да дочара основне особине нашег народа.

- То је, у ствари, прича о томе какви смо ми Срби, како нас странци виде, а како бисмо ми волели да нас виде. Ова тема не би требало да буде претерано афирмативна за српску націју, али нити претерано љигава - рекао је Владан Савић.

Додао је да баш из тог разлога, иако комад дјелује веома једноставно, није га било нимало лако направити.

Члан хора Позоришта на Теразијама, која пјева у овом кабареу, Кристина Савић рекла је да је веома задовољна гостовањем у Бањој Луци.

- Мислим да смо јако добро одговорили задатку, дали смо свој максимум за публику пред којом први пут играмо. Владан се нарочито потрудио да сву своју енергију пренесе на присутне. Према реакцији публике на крају представе, рекла бих да им се заиста допало, пошто су тражили бис - рекла је Кристина Савић.

"Како разумети Србе" једна је весела прича о нашем народу. Може послужити и као искарикирани водич неупућенима, који кроз смијех долазе до спознаје да смо ми, у ствари, један дружељубив народ, пун оптимизма и ведрине.

ДОНАЦИЈА

Директор "Deloitte-а" Ранко Травар уручио је хуманитарну донацију, рачунарску опрему у вриједности осам хиљада марака, министру просвјете и културе Републике Српске Антону Касиповићу.

- Ова донација ће отићи у школу којој је помоћ најпотребнија. Министарство просвјете и културе РС организује акцију у којој ће дјеца по завршетку школске године поклонити своје књиге онима који нису у могућности да их купе - рекао је министар просвјете и културе РС Антон Касиповић.

Лидија Вукићевић и Јелица Сретеновић гостовале у Палама

Сценски приказ "Истина"

ПАЛЕ - Познате драмске умјетнице из Београда Лидија Вукићевић и Јелица Сретеновић извеле су прексиноћ у Културном центру Пале поетско-сценски приказ под називом "Истина", представивши се изузетном интерпретацијом изворне ромске поезије, као и стихова Ксеније Зечевић.

Публика је била у прилици да ужива у врхунском наступу умјетница, а све је пратила и ромска музика, односно музика и кадрови из филма Ксеније Зечевић "Повратак јужним планинама".

- Ова поезија одише искреношћу и стога је овај сценски приказ и добио назив "Истина" - рекла је за "Глас Српске" Јелица Сретеновић, подсјетивши да је њена колегиница и партнерка Лидија Вукићевић своје-времено и дипломирала управо на ромској поезији.

ПУБЛИКА уживала у одличном глумачком наступу

Сретеновићева је додала да је то код ње и побудило идеју да заједнички креирају овакав сценски приказ, који се, потврђује се то из наступа у наступ, допада публици.

- Љубав према искреност и чистој емоцији вероватно је и утицала на то да заволим ромску поезију. Роми су људи код којих је љубав само љубав, мржња само мржња, они су крајње искрени, а та искреност ме и инспирисала и повукла да се бавим изворном ромском поезијом коју су превели Раде Уклик и Бранко В. Радичевић - каже Лидија Вукићевић.

С. Ш.

"Венера" стара 35.000 година пронађена у Њемачкој

ЛОНДОН - Статуета стара око 35.000 година, откривена у Њемачкој, најстарији је познати приказ женског тијела који редефинише почетке фигуративне умјетности, јавио је Танјуг.

Примјеном радиокарбонске методе Ц14 утврђено је да је стара од 31.000 до 40.000 година, пише британски часопис "Нејчер".

Шест дијелова ове "Венере", извађене у слоноваче мамута, откривено је у септембру прошле године на једном локалитету на југу Њемачке.

Међународни филмски фестивал у Кану

Мање сјаја, више аутора

Иако је кански фестивал у протеклој деценији промовисао анимиране филмове, нико није очекивао да ће челни људи фестивала имати толико храбрости као овог прољећа

КАН - Међународни филмски фестивал у Кану, који је почео у сриједу увече, први пут у историји отворен је анимираним филмом "Up", Питера Доктера, јавили су медији из Србије.

Фестивал су званично отворили француски шансоњер Шарл Азнавур и глумица Хафсиа Херзи.

У конкуренцији за главну награду такмичи се 20 остварења, а фестивалска публика нестрпљиво очекује долазак Бреда Пита, Џонија Депа и Пенелопе Круз.

Занимљивости које прате један од најпрестижнијих филмских фестивала свакако су премијере филмова "Inglorious bastards" Квентина Тарантина, као и "Имагинаријум доктора Парнасуса", са Хитом Лецером у насловној улози.

Жирију предсједава француска глумица Изабел Ипер. У жирију су глумице Азија Арџенто (Италија), Робин Рајт Пен (САД), Шу Кји (Тајван) и Шармила Тагоре III (Индија), редитељи Нури Билге Џејлан (Турска), Ли Чанг Донг (Јужна Кореја) и Џејмс Греј (САД), као и британски писац и сценариста Ханиф Куреиши.

Позната француска глумица Изабел Ипер истакла је изузетан значај канског фестивала, на којем је могуће видјети најразличитија остварења свјетске филмске продукције.

ЈЕДАН амерички редитељ у такмичарском програму

Организатори 62. фестивала су у конкуренцију за "Златну палму" уврстили прослављене редитеље који су већ награђивани у Кану, али су донијели и неке неуобичајене одлуке.

Иако је кански фестивал у протеклој деценији промовисао анимиране филмове, нико није очекивао да ће челни људи фестивала имати толико храбрости као овог прољећа.

У историји фестивала, дугој 62 године, први пут се догодило да за свечано отварање буде приказан дугометражни анимирани филм у тродимензионалној техници. Најављен као будућност кинематографије, авантуристичка комедија Дизнијевог студија говори о човјеку у годинама који машта да балоном отпутује у Јужну Америку.

Друго изненађење је да се у такмичарском програму нашао само један амерички редитељ.

Ријеч је о Квентину Тарантину, власнику једне "Златне палме" и његовом остварењу "Неславна копилад", контроверзној причи из Другог свјетског рата, у коме Бред Пит игра главну улогу.

Ове године у Кану ће бити мање сјаја, а више аутора. Долазак канских побједника Ларса фон Трира, Џејн Кемпион и Кена Лоуча то потврђује.

На Кроазети ће се наћи више азијских синеаста, предвођених двоструким венецијанским лауреатом Ангом Лијем.

Србија има свој штанд гдје ће се промовисати нови домаћи филмови, а у оквиру фестивалског програма "Недјеља критике" у петак ће бити приказан дебитантски филм Владимира Перишића "Обични људи", урађен у српско-француско-швајцарској копродукцији.

"КОКО ШАНЕЛ"

Филмски фестивал у Кану биће затворен 24. маја пројекцијом француског филма "Коко Шанел и Игор Стравински", Јана Кунана, о љубавној вези славне модне креаторке и руског композитора. Педесет два филма су уврштена у званичну селекцију, од којих је 20 у такмичарском програму за највеће признање, "Златну палму".

Глумци на отварању фестивала

Вијести

Лос Анђелес

Спилбергов нови филм

ЛОС АНЂЕЛЕС - Холивудски редитељ Стивен Спилберг намјерава да сними наставак свог чувеног филма "И.Т. ванземаљац", јавио је Танјуг. Спилберг и глумица Дру Баримор разматрали су могући наставак авантура симпатичног ванземаљца, 27 година послије првог филма. Глумица, која је имала свега шест година када је у том култном филму тумачила улогу Герти, изјавила је да би било веома узбудљиво поново снимати са славним редитељем.

Београд

Књига Еве Рас

БЕОГРАД - Књига "Дјевојка коју нису научили да каже не" Еве Рас биће промовисана данас у 12 часова у књижари "Академија" у Београду. Ријеч је о роману који ја објавила Задужбина "Петар Кочић" Бања Лука - Београд, а на промоцији ће, осим Еве Рас, говорити рецензенти, књижевници Васа Павковић и Никола Вуколић. Овај роман је заправо исповијест дјевојке која представља критику савременог друштва и осврт на негативне стране социјализма у бившој Југославији. А. Р.

Позориште

Гогољу у част

БЕОГРАД - Комад "Женидба" Николаја Гогоља, у режији Славенка Салетовића, биће изведен 19. маја на великој сцени Народног позоришта у Београду, поводом обиљежавања 200 година од рођења тог писца, јавила је Бета. "Женидба" редитеља Славенка Салетовића посљедње четири године изводи се на сцени "Раша Плаовић" у Народном позоришту.

Скорсезе

Филм о Френку Синатри

ЛОС АНЂЕЛЕС - Амерички редитељ Мартин Скорсезе снимаће филм о животу и дјелу легендарног америчког пјевача и глумца Френка Синатре, јавио је Танјуг. Филм насловљен "Синатра", који ће се заснивати на сценарију Фила Алдена Робинсона, продуцираће куће "Универсал пикчерс" и "Менделеј пикчерс".

Књижевна манифестација у Бијељини

Почео сајам књига

БИЈЕЉИНА - Сваки сајам књига, па и овај у Бијељини, празник је ријечи, јер су сајмови од великог значаја за културу, књижевност и науку једног народа. Рекао је ово у бесједи на отварању Седмог међународног сајма књиге, наставних средстава и графике индустрије "Књига 2009" у Бијељини, академик Србољуб Ивановић, након чега је у Народној библиотеци "Филип Вишњић" промовисана и његова књига "Јасеновац".

Сајам "Књига 2009" трајаће до понедјељка, а на њему учествује 30 издавача из Српске, Федерације БиХ, Србије и Хрватске. На сајму ће бити представљене и нове књиге: "Илирска писма" Артура Дона Еванса, у преводу Николе Новаковића и издању "Бесједе", едиције "Ризница српске духовности" Мила Пајића из Шапца и часопис "Српска вила" СПКД "Просвјета" из Бијељине. И ове године биће додијељене сајамске награде. Т. Н.

Мајски дани културе и духовности у Фочи

Успомене у пјесми

ФОЧА - У Градском позоришту, испуњеном до посљедњег мјеста, одржан је незаборaван концерт Бранка Пражића, музичара из Новог Сада.

Познати рокер, који је годинама друговао са пјесником, пјевао је стихове Душка Трифуновића, који је умро 2006. године.

- Душко је био незаборавни шармер, који је на чудноват начин, кроз пјесме, сакривао своју тугу и бол, поготову послије његовог прогона из Сарајева - рекао је Бранко Пражић.

Он је додао да се на овај начин, пјевањем његових пјесама, на најбољи начин одужујемо пјеснику, "који је обиљежио вријеме наших успомена".

Са Бранком Пражићем наступили су и његов син Немања и Тамбурашки оркестар Радио Новог Сада.

Фељтон

ВЛАДАВИНА ТАЈНОМ
МОДЕРНА ТАЈНА ДРУШТВА
(Савет за спољне односе)

(4)

ФОТО: АРХИВА

Тајне групе стварају предсједнике држава

ЏИМ МАРЗ

Године 1991. тадашњи гувернер Арканзаса, Бил Клинтон, имао је част да буде гост Групе Билдерберг. Следеће године он се кандидовао и постао предсједник Сједињених Држава. После избора никада није поменуо састанке Групе Билдерберг, али према таблоиду *Спотлајт* (који годинама прати конференције ове групе) године 1997. Хилари Клинтон се прикључила групи, постајући тако прва америчка прва дама која је то учинила. Од тада се све више прича о њеној будућој улози у политици.

До службеног стварања ове крајње тајанствене организације дошло је почетком 50-их година, након незваничних састанака припадника европске елите 40-их година. Међу њима су били европски министри спољних послова, холандски принц Бернард и пољски социјалиста др Јозеф Хјероним Ретингер, оснивач Европског покрета после II светског рата. Ретингер је касније постао славан као "отац Билдерберга".

Комитет за јединствену Европу

Њега је у Америку довео Аверел Хариман (ССО), тада амерички амбасадор у Енглеској, где се упознао са истакнутим грађанима као што су Дејвид и Нелсон Рокфелер, Џон Фостер Далс и директор СІА Волтер Бедел Смит. Пре тога Ретингер је формирао Амерички комитет за јединствену Европу, заједно са будућим директором СІА и чланом ССО-а Аленом Далсом, тадашњим директором ССО-а Џорџом Фреклином, као и функционером СІА, Томасом Брејденом и Вилијамом Донованом, бившим шефом Министарства за стратешке службе, које је претеча СІА. Донован је своју обавештајну каријеру почео као оперативац Ц. П. Моргана Млађег и био је познат као "англофил", поборник блиских британско-америчких веза.

Ретингер је присуствовао састанцима Групе Билдерберг све до смрти 1960. Други човек повезан с СІА, који је био саучесник у стварању Групе Билдерберг био је издавач часописа *Лајф*, К. Д. Џексон, који је за време предсједника Ајзенхауера био "специјални саветник за психолошки рат".

Захваљујући овим везама родила се идеја о одржавању редовних састанака истакнутих бизнисмена, политичара, банкара, професора, власника и директора медија и војних руководилаца широм света.

Билдерберзи су такође блиско повезани са европским племством, укључујући и британску краљевску породицу. У неколико извора се помиње да састанцима често присуствују чланови краљевских породица из Шведске, Холандије и Шпаније.

Главни подстицај за састанке Групе Билдерберг дошао је од принца Бернарда од Холандије, чије је пуно име и титула Бернард Јулијус Керт Карел Годфрид Питер, принц од Низоземске и од Липе-Бистерфелда.

АМЕРИЧКО
Министарство за стратешке службе претеча СІА

Бернард је био бивши припадник нацистичких SS јединица и радник немачке фирме И. Г. Фарбен у Паризу. Године 1937. оженио се принцезом Јулијаном од Холандије и постао деоничар и функционер у Холандском Шел Оилу, заједно са британским лордом Виктором Ротшилдом.

После немачког напада на Холандију, краљевски пар се преселио у Лондон. Ту су након рата Ротшилд и Ретингер подстакли принца Бернарда да формира Групу Билдерберг. Принц је лично предсједавао групом до 1976, када се повукао због открића великог мита, који је примио од Локида да би покренуо продају његовог авиона у Холандији.

Од 1991. Групом Билдерберг предсједава британски лорд Питер Карингтон, бивши члан Министарског савета, генерални секретар NATO-а и предсједник краљевског института за међународне односе, сестринске организације ССО-а. Карингтон је повезан с Ротшилдовим банкарским царством, пословним везама и женидбом.

Банкарско царство

Међу славне Американце који су присуствовали састанцима Групе Билдерберг спадају чланови ССО-а: Џорџ Бол, Кристијан Хертер, Збигњев Бжежински, Даглас Дилон, Ц. Роберт Опенхајмер, Волтер Ројтер, Џекоб Џевитс, Роберт Мекнамара, Волтер Бедел Смит и генерал Лајман Леминицер. Други важни учесници су Ц. Вилијам Фулбрајт, Хенри Форд II, Жорж-Жан Помпиду, Жискар Дестен, Хелмут Шмит и барон Едмонд де Ротшилд.

"У ствари, Билдерберзи су нека врста незваничног ССО-а, проширеног на међународни ниво", закључио је писац Нил Вилгус.

Писац и бивши обавештајни официр, др Џон Колеман, тврди да је "конференција Билдерберг творевина (британске) М16 под управом краљевског института за међународне односе".

Узимајући у обзир везе са америчком обавештајном службом, могло би се с правом доказивати да СІА барем делимично организује и финансира конференције Групе Билдерберг.

Према записнику са прве конференције под "Строго поверљиво": "До сада је мало пажње посвећивано дугорочном планирању и развијању међународног поретка који би сагледао ствари изван данашње кризе (хладни рат).

Када сазру прилике наши садашњи концепти односа у свету треба да се прошире на цео свет."

(Наставиће се)

Главни подстицај за састанке Групе Билдерберг дошао је од принца Бернарда од Холандије. Бернард је био бивши припадник нацистичких SS јединица. Шта је за Американце значила јединствена Европа

Од 1991. Групом Билдерберг предсједавао је британски лорд Питер Карингтон, бивши члан Министарског савјета, генерални секретар NATO-а и предсједник краљевског института за међународне односе

Владари

У "Владавини тајном" Џим Марз прати историју тајних организација: Трилатералне комисије, Савјета за спољне послове и Групе Билдерберг и снагу коју оне имају. Резултат тога је изврсна синтеза историјских чињеница, од којих су многе скривене од јавности и кроз анализу баца више свјетла на људе и организације који владају свијетом и нашим животима.

Догодило се на данашњи дан

15. мај 1945. године

Истјеран и задњи Нијемац

1945 - Југославија је дефинитивно ослобођена од окупатора и јединице Југословенске армије сломиле су и посљедњи организовани отпор непријатељских снага у Другом свјетском рату. Оне су њемачким трупама пресјекле одступницу, заробиле команданта групе армија Е генерал-пуковника Александера Лера - који је у априлу 1941. руководио бомбардовањем Београда - и принудиле их на предају. Земља је у рату порушена и опустошена, а према званичним подацима погинуло је 1.706.000 Југословена.

15. мај 1955. године

Уговор великих сила у Бечу

1955 - У Бечу је потписан Аустријски државни уговор којим су Совјетски Савез, САД, Велика Британија и Француска обновиле независност Аустрије у границама од 1. јануара 1938, чиме је окончана десетогодишња савезничка окупација те земље, која је у Другом свјетском рату била дио Трећег рајха и чије је становништво у већини подржавало нацизам и присаједињење Њемачкој. Уговор је садржао низ заштитних одредаба за националне мањине у Аустрији, којих се Беч није увијек досљедно придржавао, а и обавеза о "вјечној неутралности Аустрије" показала се као релативна категорија.

15. мај 1992. године

Напад на колону ЈНА у Тузли

1992 - Паравојне муслиманске јединице мучки су у Тузли напале колону Југословенске народне армије и убиле око 200 војника (и старјешина), прекршивши договор према којем је колона - која је као и остале јединице ЈНА напуштала Босну и Херцеговину - требало да мирно напусти град. Поновљен је сценарио из Добровољачке улице у Сарајеву непуне двије седмице раније: први дио колоне је пропуштен, а други је нападнут из заседе. За тај злочин ни до данас нико није одговарао.

На основу члана 3. Споразума између Савјета министара Босне и Херцеговине и Владе Републике Словеније о сарадњи у области културе, образовања и науке ("Службени гласник БиХ", број 1/2001) и Протокола седмог заседања Заједничког одбора за научну и технолошку сарадњу између Босне и Херцеговине и Републике Словеније, одржаног 10.01.2008. године у Љубљани, Министарство цивилних послова Босне и Херцеговине објављује

КОНКУРС

за суфинансирање заједничких научноистраживачких пројеката у оквиру научне и технолошке сарадње између Босне и Херцеговине и Републике Словеније за 2010. и 2011. годину

Предмет конкурса
Предмет конкурса је суфинансирање међусобних научноистраживачких пројеката истраживача из Босне и Херцеговине и истраживача из Републике Словеније који раде на заједничким пројектима.

Критерији за одабир пројеката
Критерији за одабир пројеката за суфинансирање су:
а) значај резултата истраживања за економски и друштвени развој Босне и Херцеговине,
б) научна вриједност и/или примјенивост истраживања,
ц) потенцијална могућност за укључивање у истраживачке пројекте ЕУ,
д) употребљивост резултата истраживања у пракси, односно у економији земље,
е) референце истраживачке групе,
ф) укључивање младих истраживача,
г) изводљивост пројекта.

Све пројектне апликације које подносе апликанти из Босне и Херцеговине морају испуњавати опште и посебне услове одредби правилника/критерија о суфинансирању научно-истраживачких пројеката које примјењују Федерално министарство образовања и науке (за апликанте с подручја Федерације Босне и Херцеговине) и Министарство науке и технологије Републике Српске (за апликанте с подручја Републике Српске), а на бази којих ће бити вршено и вредновање поднесених пројеката.

Вријеме извођења заједничких пројеката
Вријеме извођења заједничких пројеката је двије године.
Предвиђени термин почетка рада на пројектима је 1.1.2010. године.

Пријава на конкурс
Пријава на Конкурс се подноси Министарству цивилних послова Босне и Херцеговине, путем ентитетских министарстава надлежних за науку (Федерално министарство образовања и науке, Министарство науке и технологије Републике Српске).
Пријава за конкурс треба да садржи сљедеће елементе:
а) Назив пројекта,
б) Податке о институцији која предлаже пројекат,
ц) Податке о главним истраживачима на пројекту из Босне и Херцеговине и из Републике Словеније са њиховим најзначајнијим публикацијама које се односе на садржај пројекта, а објављене су у последњих 5 година,
д) Детаљан опис пројекта са очекиваним резултатима,
е) План размјене посјета босанскохерцеговачких и словеначких истраживача за сваку годину пројекта.

Пријаве пројеката на Конкурс подносе се на обрасцима који се могу преузети са web странице Министарства цивилних послова Босне и Херцеговине www.mcp.gov.ba (линк Конкурси), односно ентитетских министарстава науке www.fmon.gov.ba и www.vladars.net .
Истраживачи из Босне и Херцеговине за учешће у заједничким пројектима треба да обезбједе и писмену сагласност словеначког партнера на апликационом обрасцу.
Главни истраживач у име босанскохерцеговачке стране мора бити држављанин Босне и Херцеговине са пребивалиштем у Босни и Херцеговини и запослењем на некој од институција која се бави научноистраживачким радом.
Пријава на Конкурс мора стићи до 06.07.2009. године до 10.00 часова у просторије Федералног министарства образовања и науке, Стјепана Радића 33, 88 0000 Мостар (за апликанте са подручја Федерације Босне и Херцеговине) или Министарства науке и технологије Републике Српске, Трг Републике Српске 1, 78 000 Бања Лука (за апликанте са подручја Републике Српске) с назнаком "Пријава за суфинансирање заједничких научноистраживачких пројеката у оквиру научне и технолошке сарадње између Босне и Херцеговине и Републике Словеније за 2010. и 2011. годину".
Партнери из Словеније пријаву предају у Републици Словенији на Јавну агенцију за истраживање, до 30.06.2009. године до 12.00 часова.
Заједничка комисија Министарства цивилних послова Босне и Херцеговине, Федералног министарства образовања и науке и Министарства науке и технологије Републике Српске размотрит ће пристигле пријаве и извршити одабир пројеката које ће предложити Заједничком одбору за суфинансирање.
Пројекти научно-технолошке сарадње Републике Словеније и Босне и Херцеговине који су одобрени од стране Заједничког одбора биће суфинансирани од босанскохерцеговачке стране у складу с важећим домаћим правилницима, прописима и критеријима о суфинансирању научно-истраживачких пројеката, као и могућностима буџета, о чему ће апликанти бити накнадно обавјештени.
Заједнички одбор за научно-технолошку сарадњу између Босне и Херцеговине и Републике Словеније извршити ће избор пројеката и обим размјена у оквиру којих ће се суфинансирати боравци истраживача и њихова сарадња, а на бази достављених пројектних апликација на овај Конкурс, о чему ће апликанти бити обавјештени у задњем кварталу 2009. године.

Profi Nova
profesionalne finansije

Краља Петра I Карађорђевића 1, локал 231/II, 76300 Бијељина, тел. 055/230-348, факс: 055/ 213 - 339, жиро рачун: 555-001-00555555-55, Рег. улошак бр. I - 5993 Основни суд Бијељина, МБ 11001394 Основни капитал: 333.000,00 КМ: ЈИБ 4402201860003, e-mail: sasa.micic@profinova.net

Бијељина, 14.5.2009. године.
Број: 01-СК-Р-03-В/09

На основу члана 246. Закона о предузећима ("Службени гласник Републике Српске", број 24/98, 62/02, 66/02, 38/03,97/04 и 36/06), члана 24. Статута Профи Нове а.д. Бијељина број 02/06 од 25.1.2006. године, Одлуке Управног одбора Профи Нове а.д. Бијељина са сједнице одржане дана 13.5.2009. године Управни одбор Друштва

САЗИВА

III редовну сједницу Скупштине Профи Нове АД Бијељина, која ће се одржати дана 5.6.2009. године, у просторијама Друштва у Бијељини, улица Трг К.П. I Карађорђевића број 1, са почетком у 15 часова.

За сједницу је предложен сљедећи

ДНЕВНИ РЕД

1. Избор радних тијела скупштине Друштва
а) избор верификационе Комисије и подношење извјештаја Комисије о присутним акционарима,
б) именовање предсједавајућег Скупштине акционара,
ц) именовање записничара и два овјеривача записника,
д) избор одбора за гласање.
2. Верификација записника са I ванредне сједнице Скупштине Друштва, одржане 12.7.2008. године,
3. Разматрање и усвајање Извјештаја о раду Управног одбора.
4. Разматрање и усвајање Извјештаја о раду Надзорног одбора
5. Разматрање и усвајање Извјештаја о пословању и завршном рачуну за 2008. годину и усвајање одлуке о расподјели добити друштва на основу приједлога и мишљења Управног и Надзорног одбора Друштва
6. Разматрање и усвајање Плана пословања Профи Нове за 2009. годину,
7. Разматрање и усвајање Одлуке Управног одбора Друштва којом се верификује измјена члана Управног одбора
8. Текућа питања.

Напомена:
1. Право да учествују у раду засједања Скупштине имају сви акционари лично или заступани по пуномоћнику који мора имати пуномоћ овјерену код надлежног органа за заступање на сједници Скупштине Друштва.
2. Акционари могу извршити увид у материјал за сједницу Скупштине Друштва у сједишту Друштва у Бијељини.
3. Акционар или група акционара с најмање 10% укупног броја акција с правом гласа имају право писмено предложити допуну дневног реда уз навођења разлога Управном Одбору Друштва, најкасније осам дана од дана објављивања обавјештења о сазивању Скупштине Друштва.
4. Уговор о удруживању гласова акционара и заједничком пуномоћнику мора бити овјерен.
5. Оглас о сазивању Скупштине објавиће се на огласној табли Друштва и у дневном листу "Глас Српске"
6. У случају да се III редовна скупштина не одржи у заказано вријеме, поновљена сједница ће се одржати - 12.6.2009. године у 15 часова на истом мјесту и са истим дневним редом.

ПРЕДСЈЕДНИК УПРАВНОГ ОДБОРА

TP Tekom AD TESLIĆ

КРАЉА ПЕТРА I ББ
тел: 053/410-390
факс: 410-891
e-mail: tekomt@teol.net
ПИБ: 401289720005
Жиро-рачун: 552-008-00001502-15 HIPO ALPE ADRIA

Број: 69/09.
Датум: 14.5.2009. године

На основу члана 246. Закона о предузећима ("Сл. Гласник РС" бр. 24/98.) и чл. 36. Статута ТП "Теком" ад Теслић, Управни одбор

САЗИВА

Девету редовну Скупштину акционара ТП "Теком" АД Теслић, улица Краља Петра Првог бб. за дан 8.6.2009. године са почетком у 15 часова у просторијама Друштва у Теслићу са следећим

ДНЕВНИМ РЕДОМ

1. Избор радних тијела Скупштине: верификационе комисије, предсједавајућег
2. Подношење извјештаја верификационе комисије
3. Усвајање записника са претходне сједнице Скупштине акционара
4. Разматрање финансијског извјештаја о пословању за 2008. годину
5. Разматрање и усвајање Ревизорског извјештаја за 2008. годину
6. Разно

Материјали за сједницу Скупштине и приједлози одлука доступни су акционарима у сједишту Друштва сваким радним даном од 10 до 14 часова.
У случају недостатка кворума поновљена сједница Скупштине ће се одржати 9.6.2009. год. у 15 часова са истим дневним редом и на истом мјесту.

Управни одбор

РЕПУБЛИКА СРПСКА
ОПШТИНА УСТИПРАЧА
НАЧЕЛНИК
Административна служба
Број: 01/1-013-3-11/09.
Датум: 12.5.2009. године

На основу члана 43. Статута Општине Устипрача и Закључка Скупштине Општине Устипрача, број: 01/1-013-3-11/09. од 19.3.2009. године, Начелник Општине Устипрача расписује:

ЈАВНИ ОГЛАС

за прикупљање понуда, ради давања у закуп објекта "СОЧА", у циљу искоришћавања истог у привредне сврхе

Објекат се налази у насељу Копачи, Општина Устипрача /Ново Горажде, уз магистрални пут.
Објекат је подземни, корисне површине, подземних просторија, ца 15000 м².
Карактеристике објекта са техничком и другом опремљеношћу су погодне за производњу разних врста гљива и др. те као складишни простор.
Заинтересовани понуђачи, дужни су да уз понуду доставе производни програм.
Понуде слати на адресу ОПШТИНА УСТИПРАЧА/НОВО ГОРАЖДЕ, ЦЕНТАР I. Б.Б, са назнаком ПОНУДА ЗА ОБЈЕКАТ "СОЧА".
О ближим условима издавања објекта, понуђачи могу добити информације након сагледавања објекта и на телефон број: 058-430-095 и 058-430-064, контакт особа Томислав Чарапић.
Обилазак објекта могућ је уз претходни договор.
Оглас остаје отворен 60 дана од дана објављивања.

НАЧЕЛНИК
Далибор Нешковић

ТП "ВЕСЕЛИН МАСЛЕША" АД
БАЊА ЛУКА
Бр. 46/2009

На основу члана 38. и 39 Статута ТП "Веселин Маслеша" АД Бања Лука као и члана 18-20 Пословника о раду Управни одбор ТП "Веселин Маслеша" 22-24 Бања Лука:

САЗИВА

X редовну сједницу Скупштине акционара ТП "Веселин Маслеша" АД Бања Лука која ће се одржати дана 10.6.2009. г. са почетком у 13 часова у просторијама предузећа у ул. Веселина Маслеше 22-24

За сједницу Скупштине акционара предлаже се сљедећи:

ДНЕВНИ РЕД

1. Избор радних тијела:
1. 1 Избор и извјештај верификационе комисије,
1.2. Избор записничара и бројача гласова,
1.3. Избор предсједавајућег Скупштине акционара.
2. Разматрање и усвајање записника са прошле сједнице Скупштине акционара,
3. Разматрање и усвајање извјештаја о раду Управног одбора за 2008. г.
4. Разматрање и усвајање извјештаја о раду Надзорног одбора за 2008. г.
5. Разматрање и усвајање ревизорског извјештаја за 2008. г.
6. Разматрање и усвајање извјештаја о финансијском пословању за 2008.
7. Доношење одлуке о усвајању годишњег обрачуна за 2008. г.
8. Текућа питања.

Позивају се акционари да присуствују овој заказаној Скупштини. Ако на Скупштини не буду присутни акционари који имају више од половине од укупног броја гласова поновна Скупштина ће се одржати дана 16.6.2009. г. у исто вријеме и на истом мјесту.

Материјали за сједницу Скупштине акционара доступни су на увид у Управи Друштва сваким радним даном од 8 до 18 часова.

УПРАВНИ ОДБОР

На основу члана 8. Закона о министарским, владиним и другим именовањима Републике Српске ("Службени гласник Републике Српске" број 41/03), Министарство здравља и социјалне заштите о б ј а в љ у ј е

ПОНИШТАВАЊЕ

Јавног конкурса за избор и именовање директора Социјално-геријатријског центра Бања Лука

Поништава се Јавни конкурс за избор и именовање директора Социјално-геријатријског центра Бања Лука број 11/05-111-10/09 од 1.4.2009. године, објављен у "Службеном гласнику Републике Српске" број 26/09 од 7.4.2009. године и у дневном листу "Глас Српске" од 4. и 5. априла 2009. године.

Јавни конкурс се поништава због техничке грешке.

Поништавање конкурса објавиће се у дневном листу "Глас Српске" и у "Службеном гласнику Републике Српске".

Број:11/05-111-10-1/09
11.5.2009. године
Бања Лука

МИНИСТАР
проф. др Ранко Шкрбић

"ХОТЕЛ-ПРИЈЕДОР" АД ПРИЈЕДОР
12.05.2009.

На основу члана 38. Статута "Хотел -Приједор" АД, Управни одбор Друштва

САЗИВА

Девету редовну сједницу Скупштине акционара - "Хотел - Приједор" АД за 8.6.2009. године са почетком у 14 часова у просторијама Друштва.
За сједницу се предлаже следећи:

ДНЕВНИ РЕД

1. Разматрање записника са претходне сједнице Скупштине акционара.
2. Усвајање извјештаја Надзорног одбора за пословање АД Друштва у 2008. год.
3. Разматрање плана пословања за 2009. годину.

У случају недостатка кворума следећа сједница заказује се за 7 дана.

Друштво за управљање инвестиционим фондовима "Еуроинвестмент" а.д. Бања Лука објављује

ОБАВЈЕШТЕЊЕ

акционарима о нето вриједности имовине ЗИФ-а "Еуроинвестмент Фонд " а.д. Бања Лука

Нето вриједност имовине на дан 30.4.2009. године износи **11.576.007,78 КМ**.
Нето вриједност имовине по акцији на дан 30.4.2009. године износи **10,69 КМ**.

Извјештаји о нето вриједности имовине Затвореног инвестиционог фонда са јавном понудом "Еуроинвестмент Фонд" а.д. Бања Лука доступни су свим акционарима у просторијама Друштва за управљање инвестиционим фондовима "Еуроинвестмент" а.д. Бања Лука , ул. Његошева број 50. сваким радним даном од 9 до 14 часова, као и на веб страници www.euroinvestment-bl.com

Управа Друштва

"Полара Инвест" а.д.
Веселина Маслеше 1
Бања Лука

ОБАВЈЕШТЕЊЕ

о нето вриједности имовине ЗИФ "Полара Инвест Фонд" а.д. Бања Лука

Нето вриједност средстава Фонда на дан 30.4.2009. године износи:

Укупна нето вриједност средстава: 19.180.096,07 КМ
Нето вриједност средстава по акцији: 11,42 КМ

Акционари могу извршити увид у извјештај о утврђивању вриједности имовине и обавеза и израчунавању нето вриједности имовине Фонда у сједишту Друштва, радним даном од 8 до 16 часова, или на адреси www.polara-bl.com.

Најбржи мали огласи

Глас Српске

Ваше мале огласе сада можете слати и путем SMS-а на сљедеће начине:

OGL, затим размак, па текст вашег огласа, — ако желите да ваш оглас буде објављен у наредном издању Гласа Српске - цијена SMS поруке 0,55 КМ

2OGL, затим размак, па текст вашег огласа, — ако желите да ваш оглас буде објављен у сљедећа два броја Гласа Српске. - цијена SMS поруке 0,99 КМ

4OGL, затим размак, па текст вашег огласа, — ако желите да ваш оглас буде објављен у сљедећа четири броја Гласа Српске. - цијена SMS поруке 1,65 КМ

OKV, затим размак, па текст вашег огласа, — ако желите да ваш оглас буде објављен уоквирен у сљедећем издању Гласа Српске. - цијена SMS поруке 2,20 КМ

NEG, затим размак, па текст вашег огласа, — ако желите да ваш оглас буде објављен у негативу за једну објаву у наредном издању Гласа Српске. - цијена SMS поруке 2,20 КМ

Дужина вашег огласа не смије да прелази 150 словних мјеста, с тим да не користите скраћенице и обавезно користите размаке између ријечи и зареза.

поруке шаљите на број

065 1353

POZIV UMJETNICAMA/UMJETNICIMA NA PREDLAGANJE PROJEKATA

Gdje se sve tek treba dogoditi

Spaport II (2009-2010)

Drugo izdanje internacionalne izložbe Spaport odvija se kao dvogodišnji projekat pod nazivom *Gdje se sve tek treba dogoditi / Where everything Is Yet To Happen*, a temelji se na kustoskoj koncepciji umjetničkih direktorica Ivane Bago i Antonije Majače.

Dugoročni istraživačko-izložbeni projekat *Gdje se sve tek treba dogoditi / Where everything Is Yet To Happen* fokusiran je na ispitivanje ne-esencijalističkih oblika zajednice i budućnosti zajednice.
Teme i pitanja koje projekat želi otvoriti baziraju se na refleksiji specifičnog društvenog i političkog konteksta u Bosni i Hercegovini, koja se nakon 17 godina još uvijek bori s činjenicom da su osnove njenog suvereniteta i dalje nedefinisane: javna nesaglasnost oko adekvatnosti i pravednosti teritorijalne/etničke podjele zemlje na osnovu Daytonskog sporazuma, kontinuirani 'nadzor' međunarodne zajednice, nemogućnost politike osim kao etnopolitike, itd. – ova, kao i mnoga druga neriješena pitanja rezultiraju kontinuiranim stanjem iščekivanja. Koja je budućnost zajednice u takvoj ali i globalnoj društveno-političkoj konstelaciji? Projekat također posmatra regiju Balkana kao svojevrsno ogledalo koje odražava novi trenutak i paradokse društvene i političke konstelacije u Europskoj Uniji i Zapadnim neoliberalnim demokratijama uopšte: redifinisanje pojma kolektiviteta, krizu kapitalizma, nacionalnih država i zajedničkih nacionalnih identiteta. Radi li se o prospektivnoj nostalgiji za budućim povratkom istinskih društvenih vrijednosti, zajednice i novog ispitivanja 'bivanja sa'?

Pozivamo umjetnice/ke i kreativne pojedinke/ce svih generacija i profila, bez obzira na formalno obrazovanje, na predlaganje postojećih radova ali i prijedloge istraživanja i prijedloge novih projekata baziranih na ispitivanju gore navedenih tema kao i na temelju konačnih ključnih pojmova *Thesaurusa* projekta: koegzistencija, potencijalnost, singularnost, bilo koji/a, ljubav, vrata-do, susjedstvo, transparenti, pjesme, potraga, ispražnjeno, novi ljudi, etnopolitika, kolektivitet, odvažnost nade, obećanje, nostalgija za budućnošću, budućnost, mi, odgođeno za naknadno rješavanje, terapija, grupa, nauka o imaginarnim riješenjima, fudbal, polifono društvo, slijepa tačka, nove forme društvenih veza, programatičnost, manifest, istina, smijeh, pleme, pluralnost, samoorganizacija, izgubljeno blago, ostatak, upitnik, plenum, priroda, radikalne uzajamnosti, pripadanje, mnoštvo, odgađanje, varijable, trajanje, mjesto, proizvodnja istine, apsolutno drugdje, novi zadaci, tišina, prazna akcija, ikonoklazam, imaginacija, prema, bivanje zajedno - odvojeno.

Pravo prijavljivanja na ovaj konkurs imaju umetnici koji žive na teritoriji BIH ili su državljani BIH. Umjetnici mogu prijaviti projekte u svim umjetničkim medijima, intervencije u javnom prostoru, istraživačke projekte i dr. Kustoski tandem će selektovati radove za učešće na izložbi, koje/i će o tome biti obavještene/i do kraja jula. Cijeli tekst konkursa pogledajte na www.protok.org.
Rok za prijavu radova je 25. jun 2009. godine

Prijava treba da sadrži:

1. Kratku biografiju (CV) i kontakt
2. Vizuelnu prezentaciju (fotografije, digital print, DVD, CD ROM) sa pisanim objašnjenjem radova koji se predlažu ili prijedloga istraživanja/projekta (max 400 riječi)
3. Kratak opis (max 200 riječi) dosadašnje umetničke aktivnosti.

Prijedloge slati poštom ili lično dostaviti na adresu, svakim radnim danom od 10-14h ili putem e-maila ouprotok@gmail.com
Centar za vizuelne komunikacije Protok
Veselina Masleše 1/11, 78 000 Banja Luka
Tel/Fax: 051 212 059
E-mail: ouprotok@gmail.com
www.protok.org

Глас Српске

051 331 847 и 331 856

Тражи Уличне продаваче новина

ЗИБЛ ZIBL
ЗАВОД ЗА ИЗГРАДЊУ БАЊА ЛУКА ZAVOD ZA IZGRADNJU BANJA LUKA

78000 Бања Лука;Марије Бурсаћ 4; Тел.: +387 51 216-688; 216-663; 216-659; 216-656; Факс: 216-651; e-mail: zibl@inecco.net; www.zibl.com

На основу Правилника о извјештавању и објављивању информација од стране емитента хартија од вриједности "Завод за изградњу" АД Бања Лука , о б ј а в љ у ј е ;

ИЗВОД ИЗ ГОДИШЊЕГ ИЗВЈЕШТАЈА

О ФИНАНСИЈСКОМ ПОСЛОВАЊУ ЗА ПЕРИОД 1.1- 31.12.2008. ГОДИНЕ

А. Општи подаци о емитенту

1. Назив емитента : "ЗАВОД ЗА ИЗГРАДЊУ" АД БАЊА ЛУКА
2. Ознака и регистарски број емитента код Комисије за хартије од вриједности : 04-629-68/04
3. Сједиште : М. Бурсаћ бр.4 , тел. 051-225-900 , факс 051-216-667 , e-mail:Zibl@inecco.net.
4. Назив регистрационог суда : Основни суд у Бањој Луци
5. Број и датум уписа : U/I- 433/04 од 23.6.2004. године
6. Број регистрационог улошка : 1-544-00
7. Шифра и назив осн. дјел. емитента : 74200 Архитектонске и инжењеријске дјелатности и тех. савјетовање
8. Врста, број и номинална вриједност акција:

Врста акција	Број	Ном. вред. у КМ	Вриједност у КМ
1	2	3	4=3x2
Обичне	1,648.765	1,00 КМ/акција	1,648.765,00

1. Ознака емитента у Централном регистру хартија од вриједности : 13940587

2. Управни одбор :
Милорад Живановић
Мухарем Авдагић
Радован Бјеслин
Дарко Тадић
Јово Радоја

Надзорни одбор :
Борислав Шпирић
Борис Ражић
Весна Лучић

Директор:
Чедо Савић

3. Највећи акционари са процентом учешћа у основном капиталу емитента :

Р.број	Акционар	Проценат учешћа
1	2	3
1	Град Бања Лука	67,12
2	Мали акционари (Интерни дионичари)	23,75
3	Дарко Тадић	9,13

4. Ревизију финансијских извјештаја извршио :
ДОО "Пословни информатор-ПД" Николе Пашића 12 Приједор

Б. Значајни подаци из финансијског извјештаја

1. Вриједности основних позиција из биланса стања

П о з и ц и ј а	2007	2008
Актива		
Стална имовина		
Нематеријална улагања	628.675	0
Основна средства		
Набавна вриједност	6,777.782	18,155.308
Исправка вриједности	(2,802.994)	(5,438.184)
Неотписана вриједност	3,974.788	12,717.124
Дугорочни финансијски пласмани	159.300	184.800
Укупно стална имовина	**4,762.763**	**12,901.924**
Обртна имовина		
Залихе и дати аванси	1.094	0
Потраживања од продаје	1,356.753	1,085.271
Друга потраживања	114.734	102.235
Новчана средства	224.897	154.760
Укупно обртна имовина	**1697.478**	**1,342.266**
Активна временска разграничења	7.696	45.739
Укупно обртна имовина	**1,705.174**	**1,388.005**
Пословна актива	**6,467.937**	**14,289.929**
Пасива		
Капитал	**4,861.005**	**13,055.207**
Дугорочна резервисања	**238.132**	**23.657**
Дугорочни кредити	123.610	61.653
Краткорочни кредити	28.648	42.448
Остале краткорочне обавезе	-	-
Добављачи	281.044	242.384
Остале обавезе из пословања	622.407	544.481
Обавезе за зараде и накнаде	82.760	4.887
Обавезе за порезе и доприносе	230.331	250.848
Примљени аванси	-	30.929
Укупно обавезе	**1,368.800**	**1,184.630**
Пасивна временска разграничења	-	26.435
Пословна пасива	**6,467.937**	**14,289.929**

2. Вриједности основних позиција из биланса успјеха

П о з и ц и ј а	2007	2008
Пословни приходи		
Приходи од продаје производа и услуга	3,310.998	3787.840
Приходи од активности учинака	-	-
Приходи од премија и субвенција	5.742	7.869
Други пословни приходи	148.138	311.566
Укупно пословни приходи	**3,464.878**	**4,107.276**
Укупно пословни расходи	**3,446.546**	**4,110.588**
Остали приходи	29.905	68.822
Остали расходи	4.648	25.068
Свега добитак редовне дјелатности	**43.589**	**40.441**
Финансијски приходи	257	306
Финансијски расходи	16.464	12.117
Укупни приходи и расходи	(16.207)	(11.811)
Укупни приходи	**3,495.040**	**4,176.403**
Укупни расходи	**3,467.658**	**4,147.773**
Бруто добит	**27.382**	**28.630**

3. Вриједности основних позиција из биланса токова готовине

П о з и ц и ј а	2007	2008
Прилив готовине из пословних активности	4,146.723	5,275.773
Одлив готовине из пословних активности	4,178.483	5,345.910
Нето прилив готовине из пословних активности	-	-
Нето одлив готовине из пословних активности	(31.760)	(70.137)

4. Анализа показатеља пословања
Показатељи ликвидности 31.12.2007 године :
- тренутна ликвидност 13
- општа ликвидност 119

Показатељи финансијске стабилности :
- степен финансијске стабилности 102
- финансијска сигурност 102
- учешће основних средстава у укупним средствима 89
- учешће текућих средстава у укупним средствима 9

Друштво обезбјеђује висок степен ликвидности , финансијске стабилности и финансијске сигурности .

Мишљење овлаштеног ревизора

" 1. Извршили смо ревизију финансијских извјештаја "Завода за изградњу" АД Бања Лука , са стањем на дан 31.12.2008 године , и то : Биланса стања , Биланса успјеха , Извјештаја о промјенама у капиталу и Биланса токова готовине . Руководство Друштва је одговорно за састављање и садржину финансијских извјештаја , приказаним на странама 2, 3, 4 и 5 . Наша одговорност је да , на основу извршене ревизије , изразимо мишљење о објективности и истинитости стања имовине , капитала и обавеза , као и резултата пословања и да ли су при њиховој изради поштовани рачуноводствени стандарди .
2. Ревизију смо извршили у складу са Законом о рачуноводству и ревизији Републике Српске ("Службени гласник РС" број 67/05) , Законом о рачуноводству и ревизији Б и Х ("Службени гласник Б и Х" број 42/2004) , Правилником о ревизији финансијских извјештаја у Републици Српској ("Службени гласник РС" број 120/2006) и Међународним стандардима ревизије . Међународни стандарди захтјевају да се ревизија планира и извршава на начин који омогућава да се у разложној мјери увјеримо да финансијски извјештаји не садрже погрешне информације од материјалног значаја . Ревизија укључује испитивање доказа на бази провјера путем узорака , којима се поткрепљују информације објелодањене у финансијским извјештајима . Ревизија такође обухвата и оцјену примјењених рачуноводствених начела и вредновање значајних процјена које је извршило руководство , као и општу оцјену презентације финансијских извјештаја . Сматрамо да ревизија коју смо обавили обезбјеђује солидну основу за изражавање нашег мишљења .
3. Мишљења смо да финансијски извјештаји објективно и истинито по свим питањима приказују стање имовине , капитала и обавеза Друштва на дан 31.12.2008 године , као и резултате пословања за 2008 годину у складу са прописима о рачуноводству и рачуноводственим стандардима Републике Српске , на начин описан у напоменама уз финансијске извјештаје .
4. На основу изнесеног , независни ревизор изражава позитивно мишљење на финансијске извјештаја Друштва за 2008 годину"

Овлаштени ревизор
Јадранка Курбалија

Бања Лука , мај 2009. године

Директор
Чедо Савић, дипл. правник

РЕПУБЛИКА СРПСКА
ОСНОВНИ СУД У СОКОЦУ
ОДЈЕЉЕЊЕ У ИСТОЧНОМ САРАЈЕВУ
БРОЈ: 89 1 П 010921 04 П
И. Сарајево, 29.4.2009. године

ОГЛАС

Код овог суда у току је парнични поступак у правној ствари тужитеља РС Министарство финансија, Пореска управа Б. Лука заступано по Правобранилаштву РС из Пала, против туженог Поповић Момира са посљедњим пребивалиштем И. Сарајево Доње Младице бб., ради дуга, в.с. 194.526,67 КМ.
Република Српска Министарство финансија, Пореска управа по законском заступнику, подноси тужбу против туженог Поповић Момира предлажући да овај суд по окончању парничног поступка донесе сљедећу:

ПРЕСУДУ
ЗБОГ ПРОПУШТАЊА

Обавезује се тужени да тужиоцу исплати износ од 194.526,67 КМ заједно са законском затезном каматом од дана подношења тужбе до исплате као и трошкове спора, све у року од 30 дана рачунајући од правоснажности пресуде под пријетњом принудног извршења.
Тужени је дужан надокнадити тужитељу трошкове парничног поступка у износу од 100,00 КМ

Образложење

Тужитељ је овом суду поднио тужбу против туженог, ради наплате дуга, в.с. 194.526,67 КМ.
Суд је тужбу са прилозима доставио туженом на одговор обавјештавајући га да је дужан доставити одговор у року од 30 дана те да уколико не достави одговор суд ће донијети пресуду због пропуштања.
Тужени је дана 1.3.2008. године примио тужбу па како није у остављеном року доставио одговор то је суд темељом одредаба члана 182. ЗПП-а донио одлуку као у диспозитиву.
Одлука о трошковима донесена је сходно одредби члана 386 ЗПП-а а исти се састоје од таксе на тужбу у износу од 50,00 КМ и одлуку у износу од 50,00 КМ, што укупно износи 100,00 КМ.

СУДИЈА
Аида Шаин

ПОУКА: Против ове пресуде није дозвољена жалба.
Тужени може поднијети приједлог за повраћај у пређашње стање у року од 8 дана.

Директор Хотела "Босна" а.д. Бања Лука расписује

ОГЛАС

за пријем у радни однос

Хотел "Босна" а.д. Бања Лука прима 2 радника у радни однос на одређено вријеме за рад на рецепцији хотела.

Услови који се траже:
- ВШС - ВСС туристичког смјера
- пожељно искуство на пословима рецепционера
- активно знање најмање једног страног језика
- познавање рада на рачунару

Оглас остаје отворен 8 дана од дана објављивања у "Гласу Српске".

Заинтересовани кандидати треба да доставе пријаву на оглас у року од 8 дана од дана објаве истог или да се јаве на телефон број 051-215-718.
Пријаве се достављају на адресу: **ХОТЕЛ "БОСНА" а.д. Бања Лука, улица Краља Петра I Карађорђевића број 97, 78000 Бања Лука**.

Са заинтересованим кандидатима ће се обавити разговор о чему ће кандидати бити благовремено обавијештени.

Директор

Поштовани читаоци,

Настојимо да не припадамо никоме осим читаоцима. Трудимо се да будемо новине - поштене и непристрасне, отворене за сва мишљења. То је наш прилог Републици Српској какву сви желимо, толерантну, помирену и креативну. ГЛАС СРПСКЕ, на који вас позивамо да се претплатите, је још један допринос томе. Важно је да знате да се у нашем листу објављују тендери, огласи и конкурси свих републичких и других институција, као и многих предузећа с којима имамо годишње уговоре и уколико се претплатите, имаћете редовне, у послу важне информације. За авансну уплату, као стимулацију да се претплатите, нудимо и попуст, и то на годишњем нивоу 15% полугодишњем 10% и тромјесечном 5%.

ЗАОКРУЖИТЕ ПРЕТПЛАТУ КОЈУ ЖЕЛИТЕ

Глас Српске	ТРОМЈЕСЕЧНА	ПОЛУГОДИШЊА	ГОДИШЊА
	60 КМ	120 КМ	240 КМ

Н А Р У Ц Б Е Н И Ц А

Тачан назив и адреса претплатника _____

_____

Телефон_____

Претплаћујем се на:
1. ГЛАС СРПСКЕ
број примјерака _____

Контакт телефон и факс у служби ИДПП Дистрибуција доо за лист ГЛАС СРПСКЕ:

Телефон: 051/331-847, 331-848 Факс: 051/331-857

Уплате на жиро-рачун код Комерцијалне банке
571010-00000348-87

М.П. _____
потпис

RAFTING
SVJETSKO PRVENSTVO
BANJALUKA 2009
17 - 24 MAJ 2009

WORLD RAFTING CHAMPS BANJALUKA 2009
BANJALUKA KANJON rafting klub
ВЛАДА РЕПУБЛИКЕ СРПСКЕ
ГРАД БАЊА ЛУКА
CITY OF BANJA LUKA

KONCERTI!
LOKACIJA: BINA ISPRED BANSKOG DVORA

ČETVRTAK, 21.MAJ
19:00 Upoznajte se sa konceptom studija najuticajnijeg međunarodno akreditovanog MBA programa u regionu. Prezentacija Executive MBA i MBA programa COTRUGLI Business School u Banja Luci.

MUZIČKI PAVILJON, PARK PETAR KOČIĆ, BANJA LUKA
Rezervišite svoje mjesto:
info@cotrugli.rs ili +381 69 11 90 911.

18.05. PONEDJELJAK
20:00 Etno Grupa Trg
21:00 Grupa Sopot

19.05. UTORAK
20:00 RKUD Pelagić
21:00 Maja Tatić

20.05. SRIJEDA
20:00 Ansambl Banjalučanke
21:00 Sound beat

21.05. ČETVRTAK
20:00 Art puls
21:00 Pop trio

22.05. PETAK
20:00 Nove snage
21:00 Deep enjoy
22:00 Speed freak
23:00 Visoki napon
24:00 Važno obavještenje

23.05. SUBOTA
20:00 Gradski tamburaški orkestar Banjaluka
21:00 Balkan ekspres

m:tel PTPC www.rtrs.tv BLIC Krajina Nektar vitinka DELTA MAXI
COTRUGLI NTCHS CIDAGO unicoop tamaris
@tv PINK BH OBN FTV BHRT Yes RADIO KAMELEON Глас Српске ReporteR METROMEDIA NEZAVISNE NOVINE FOKUS

РЕПУБЛИКА СРПСКА
ОПШТИНА ИСТОЧНА ИЛИЦА
НАЧЕЛНИК

Улица Војводе Радомира Путника бр. 2. www.istocnailidza.net тел.-факс +38757 317870, E-mail opsrpsil@teol.net

Број: 01-012-1112/09.
Датум: 13.5.2009. године.

На основу члана 19. Закона о промету непокретности ("Службени лист СРБиХ", број: 38/78.), члана 53. Статута Општине Источна Илиџа ("Службене новине Града Источно Сарајево", број 13/05. и 32/07.) и Одлуке о извршењу буџета општине Источна Илиџа за 2008. годину број: 02-023-1617/08. од 30.12.2008. године Начелник општине **расписује:**

ЈАВНИ ПОЗИВ

За продају пословног простора поште у насељу Војковићи-Општина Источна Илиџа

I. ПРЕДМЕТ ЈАВНОГ НАДМЕТАЊА
Продаја пословног простора поште у насељу Војковићи, Улица Војводе Мишића број 49 б, Општина Источна Илиџа, путем јавног надметања.
Пословни простор је површине 31,09 м^2, налази се у склопу јавног објекта у коме су смјештене амбуланта породичне медицине, апотека и пословни простор. Објекат је приземан изграђен 2007. године, на посебној грађевинској парцели са ријешеним паркинг простором. Простор је потпуно завршен и намјенски опремљен инсталацијама прилагођеним за потребе обављања поштанске дјелатности. Почетна лицитациона цијена простора износи 35.000,00 КМ. Пословни простор може се погледати 27.5.2009. године, у времену од 11 до 12 часова.

II. САДРЖАЈ ПРИЈАВЕ
1. Назив и адреса понуђача
За правна лица: назив и сједиште, матични број ЈИБ и ПИБ фотокопија рјешења о регистрацији, контакт телефон.
Прије учешћа на јавном надметању потребно је положити кауцију у износу од 10% од укупне вриједности.
2. Цијена пословног простора по квадрату и укупна са урачунатим ПДВ-ом.
3. Услови и начин плаћања: По потписивању уговора.

IV. ПОДНОШЕЊЕ ПРИЈАВА
Пријаве са наведеним подацима послати у затвореној коверти путем поште или предати у Општини Источна Илиџа соба број 11.
Адреса на коју можете послати пријаву је:
Општина Источна Илиџа
Ул. Војводе Радомира Путника број 2.
71123 Источно Сарајево
уз назнаку "ПРИЈАВА НА ЈАВНИ ПОЗИВ ЗА КУПОВИНУ ПОСЛОВНОГ ПРОСТОРА ПОШТЕ"

Рок за подношење пријава по овом позиву је 15 (петнаест) дана од дана објављивања у "Гласу Српске".
Поступак за продају пословног простора провешће комисија именована од стране Начелника општине.
Неблаговремене, нејасне, непотпуне и исправљане понуде неће се узети у разматрање.
Општина Источна Илиџа не сноси никакве трошкове понуђача у поступку надметања.
Оглас ће бити објављен у дневном листу "Глас Српске", на огласној табли општине и Web страници Општине www.istocnailidza.net.
За све додатне информације контакт телефон 057/317-193, контакт особа Љиљана Маљукан.

НАЧЕЛНИК ОПШТИНЕ
ИСТОЧНА ИЛИЏА
Предраг Ковач

revizor

"ХЕРЦЕГОВИНАПУТЕВИ" АД ТРЕБИЊЕ
СКУПШТИНИ ДРУШТВА И УПРАВНОМ ОДБОРУ

ИЗВЈЕШТАЈ НЕЗАВИСНОГ РЕВИЗОРА

Обавили смо ревизију биланса стања предузећа "ХЕРЦЕГОВИНА ПУТЕВИ"АД Требиње (у даљем тексту "Друштво"), са стањем на дан 31. децембра 2008. године, биланса успјеха, извјештаја о промјенама у капиталу и биланса токова готовине за 2008. годину, као и преглед значајних рачуноводствених политика и напомена уз финансијске извјештаје.

Одговорност руководства
Руководство је одговорно за састављање и објективну презентацију финансијских извјештаја који су предмет ове ревизије, у складу са рачуноводственим прописима Републике Српске.

Одговорност ревизора
Наша одговорност је да, на основу спроведене ревизије, изразимо мишљење о финансијским извјештајима.
Ревизију смо обавили у складу са Законом о рачуноводству и ревизији Републике Српске и Међународним стандардима ревизије. Међународни стандарди ревизије налажу да планирамо и извршимо ревизију на начин који омогућава да се, у разумној мјери, увјеримо да финансијски извјештаји не садрже погрешне информације од материјалног значаја. Ревизија укључује испитивање доказа, на бази провјере узорака, којима се поткрепљују износи и информације, објелодањене у финансијским извјештајима. Ревизија, такође укључује оцјену примијењених рачуноводствених начела и вредновање значајнијих процјена, у складу са Међународним рачуноводственим стандардима, односно Међународним стандардима за финансијско извјештавање, које је извршило руководство, као и општу презентацију финансијских извјештаја. Сматрамо да ревизија, коју смо обавили, обезбјеђује разумну основу за изражавање нашег мишљења.

Мишљење
По нашем мишљењу, приложени финансијски извјештаји приказују, по свим материјално значајним питањима, **истинито и објективно** стање имовине, капитала и обавеза Друштва на дан 31. децембра 2008. године, као и резултат његовог пословања, промјене у капиталу и новчане токове за годину завршену на тај дан, у складу са рачуноводственим стандардима и прописима Републике Српске.

Бања Лука, 12.5.2009. године

Овлашћени ревизор
Мр Ранко Батинић

Тужним срцем јављамо родбини и пријатељима
да је у сриједу, 13.5.2009. године,
у 62. години живота, преминуо наш драги

МИЛОВАН (Млађена) ТРИВКОВИЋ

Сахрана ће се обавити у петак, 15.5.2009. године, у 14 часова на гробљу Шљивице - Старчевица.
Опијело ће се обавити у цркви Ребровац у 13.30 часова.
Ожалошћени: супруга Доста, кћерка Жељка, син Жељко, сестра Нада, брат Драган, снаха Весна, зет Бранко, те остала многобројна родбина и пријатељи

000017 Б-1 Г

Посљедњи поздрав драгом

МИЛОВАНУ

од породице Ђурђић.

000017 А-1 Г

Посљедњи поздрав драгом

МИЛОВАНУ

од породице Суботић.

000017 А-1 Г

Посљедњи поздрав драгом зету

МИЛОВАНУ

од породице Винка Поповића.

000017 А-1 Г

Посљедњи поздрав драгом брату

МИЛОВАНУ

од брата Драгана са породицом.

000017 А-1 Г

Посљедњи поздрав драгом

МИЛОВАНУ

од породице Лазић Стојака.

000023 А-1 Г

Посљедњи поздрав драгом

МИЛОВАНУ

од породице Лазић Маринка.

000023 А-1 Г

Дана 16.5.2009. године навршава се четрдесет тужних дана
од смрти наше драге

ДЕСАНКЕ МИЈИЋ

Тога дана у 11 часова посјетићемо њену вјечну кућу, на гробљу Крндија, положити цвијеће и упалити свијеће. Позивамо родбину, пријатеље и комшије да нам се придруже.
Ожалошћени: супруг Видосав, синови Ранко и Жарко, кћерка Радмила, снахе Гордана и Госпова, зет Вјекослав, унучад Даниел, Игор, Дамир, Дајана, Ивана и Филип

000019 А-8 Г

Посљедњи поздрав драгом

МИЛОВАНУ

од његовог пријатеља Алексе са породицом Радоњић.

000017 А-1 Г

Посљедњи поздрав драгом брату

МИЛОВАНУ

од сестре Наде са породицом Бајић.

000017 А-1 Г

Посљедњи поздрав драгом

МИЛОВАНУ

од пријатеља Крејић.

000017 А-1 Г

Посљедњи поздрав драгом

МИЛОВАНУ

од породице Станивуковић.

000017 А-1 Г

Посљедњи поздрав драгом

МИЛОВАНУ

од снахе Бранке, синовке Слађе и Ане.

000017 А-1 Г

Дана 19.5.2009. године
навршавају се двије тужне
године од смрти нашег драгог

СТАНКА ШЕШИЋА

У недјељу, 17.5.2009. године, посјетићемо његову вјечну кућу, положити цвијеће и упалити свијеће.
Твоји: супруга са фамилијом

000028 А-2 Г

Дана 16.5.2009. године
навршавају се четири тужне
године од смрти нашег драгог
оца и супруга

ЂОРЂА ШОЛАЈЕ

С љубављу и поштовањем
Твоје кћерке Зорица, Милица и супруга Љиљана

000029 А-3 Г

Тужним срцем јављамо родбини, пријатељима и комшијама
да је дана 14.5.2009. године, у 70. години живота,
након краће болести преминуо наш драги

МИЛОРАД - ЗЕКА (Свете) ЗЕЧЕВИЋ

Сахрана драгог нам покојника обавиће се у суботу, 16.5.2009. године, у 15 часова на гробљу "Свети Пантелија" у Борику.
Ожалошћени: супруга Анкица, синовци Озрен и Зринко, снаха Јасна, породице Бегић, Вуковић и Јаскић, те остала родбина и пријатељи

000022 А-8 Г

Посљедњи поздрав
драгом зету и тетку

МИЋИ

од пунца Ивана, Златка, Дијане, Антонија и Ивана.

000022 А-3 Г

Посљедњи поздрав
драгом зету

МИЋИ

од Браце, Јелене и породице Билић.

000022 А-3 Г

Посљедњи поздрав
најдражем тетку

МИЋИ

Хвала ти за сву љубав и пажњу коју си нам дао.
Тања и Бранка

000022 А-3 Г

Посљедњи поздрав драгом
дјеверу и стрицу

МИЋИ

од Јасне, Озрена и Зринка.

000022 А-3 Г

Дана 16.5.2009. године
навршава се четрдесет тужних
дана од смрти нашег драгог

ДРАГЕ БЕРЕНДИКА

Тога дана у 11 часова посјетићемо његову вјечну кућу.
Сестра Љиљана са породицом

000004 А-3 Г

Дана 15.5.2009. године
навршава се шест тужних
мјесеци од смрти нашег драгог

ДРАГОМИРА (Обрада) ШУКАЛО

Тим поводом, у суботу, 16.5.2009. године, у 11 часова посјетићемо његову вјечну кућу на гробљу "Свети Пантелија".
Ожалошћена породица

000013 А-3 Г

Дана 19.5.2009. године навршава
се година од смрти наше драге

ЗОРКЕ МИЛАКОВИЋ

У недјељу, 17.5.2009. године, у 11 часова посјетићемо њену вјечну кућу. Позивамо родбину, комшије и пријатеље да нам се придруже.
Ожалошћени: супруг Душан, син Слободан и кћерка Гордана са породицама

000018 А-3 Г

Дана 16.5.2009. године навршава
се четрдесет тужних дана од
смрти нашег вољеног брата

ЉУБОЈЕ РАЧИЋА

Тога дана посјетићемо његов гроб, положити цвијеће и запалити свијеће.
Ожалошћене сестре Љубица, Ружица и остала родбина

000021 А-3 Г

Посљедњи поздрав
драгом паши и тетку

МИЋИ

од Бране, Блаженке, Тање, Бранке, Даде и Иване.

000022 А-3 Г

Посљедњи поздрав
драгом зету и тетку

МИЋИ

од Јуре, Марице, Давора и Игора.

000022 А-3 Г

Дана 15. маја 2009. године
навршава се шест година
од смрти нашег драгог

СВЕТОЗАРА - БРАЦЕ СУМОЊА

С љубављу и тугом чувамо успомену на њега
Супруга Лепа, кћерке Вера, Зора и Оливера, зет Мишо, унучад Миња, Саша, Маја, Вања и Владимир

000019 А-4 Г

Дана 22.5.2009. године навршава
се година дана од смрти нашег
вољеног супруга и оца

ВОЈКЕ ДЕБЕЉАКА

У суботу, 16.5.2009. године, у 11 часова посјетићемо његову вјечну кућу на гробљу "Свети Марко", положити цвијеће и запалити свијеће. Позивамо родбину, пријатеље и комшије да нам се придруже.
Ожалошћена породица

000020 А-4 Г

Тужно сјећање
на драгог супруга

РАЈКА ТОПИЋА

15.5.1992 - 15.5.2009.

С љубављу и поштовањем
супруга Данка

000016 А-2 Г

ПОСЈЕТИТЕ НАШУ WEB СТРАНИЦУ
www.glassrpske.com
ПРЕТПЛАТИТЕ СЕ НА НАШЕ ЕЛЕКТРОНСКО ИЗДАЊЕ
СВАКОГ ЈУТРА НА ВАШОЈЕ ЕМАЈЛ АДРЕСИ

Дана 20. маја 2009. године навршава се десет година
од смрти наше драге мајке, супруге и баке

ГРОЗДЕ
(рођ. Јањетовић)
ЗАВИШИЋ

У суботу, 16.5.2009. године, у 11 часова посјетићемо њену вјечну кућу, на гробљу "Свети Пантелија" у Борику и положити цвијеће.
Нисмо те могли сачувати од смрти, али те чувамо у нашим срцима.
Породице Завишић и Шипка

000012 Б-2 Г

Дана 19.5.2009. године навршава се тужна година
од изненадне смрти нашег драгог супруга, оца, дједа и пунца

ДРАГЕ
КЕКИЋА

У суботу, 16.5.2009. године, у 10.30 часова посјетићемо његову вјечну кућу, положити цвијеће и упалити свијеће. Позивамо родбину, пријатеље и комшије да нам се придруже.
Ожалошћена породица

000018 Б-2 Г

Тужно сјећање на драгу супругу, мајку, баку и прабаку

КОВИЉКУ
БАЛАБАН

15.5.2003-15.5.2009.

С љубављу и поштовањем,
њени најмилији

000020 Б-2 Г

Дана 16.5.2009. године навршава се четрдесет тужних дана
од смрти нашег драгог супруга, оца, дједа и прадједа

ЈОВЕ
ОБРАДОВИЋА

Тога дана у 11 часова посјетићемо његову вјечну кућу, положити цвијеће и запалити свијеће.
Ожалошћена породица

000011 Б-2 Г

Тужно сјећање
на драгу мајку

КОВИЉКУ БАЛАБАН

Кћерка Нада са породицом

000021 А-3 Г

Увијек ћеш бити
у нашим срцима

ГОРДАНА ДЕРИКОЊА

1961-1981.

Мама Слободанка, сестра Биљана са дјецом, Станко, тетка Зора са породицом и остала родбина

А-3 ИП 002370

Тужно сјећање на драгог

МИЋУ МАРИЋА

Мађеха Стана Марић

000023 А-1 Г

Тужно сјећање на драгог брата

МИЋУ МАРИЋА

Сестра Радана Радоја са породицом

000023 А-1 Г

Тужно сјећање на драгог брата

МИЋУ МАРИЋА

Сестра Мирјана и зет Душко Рајшић

000023 А-1 Г

Тужно сјећање на драгог брата

МИЋУ МАРИЋА

Брат Раде Марић са породицом

000023 А-1 Г

СЛУЖБА ЧИТУЊА, тел: 051 / 223 - 210

Дана 16.5.2009. године навршава се тужна година
од смрти нашег драгог

ДУШАНА
СПАСОЈЕВИЋА

Тога дана у 11 часова посјетићемо његову вјечну кућу на Пердуовом гробљу, одржати помен, положити цвијеће и запалити свијеће.
Позивамо родбину, кумове, пријатеље и комшије да нам се придруже.
Твоји најмилији: супруга Иванка, кћерка Сњежана, зет Жељко и унук Никола

000015 А-8 Г

Тужно сјећање на драгог брата

ЈОВУ
ОБРАДОВИЋА

Вјечно ћеш остати у нашим срцима.
Твоји: браћа Вид и Ђуро и сестра Борка са породицама

000011 А-8 Г

Тужно сјећање на драгог

МИЛИВОЈА ВУЈИЋА

2006-2009.

Супруга Вукосава, синови Љубинко, Бране и Раденко, снахе и унучад

000002 А-2 Г

Тужно сјећање на вољену мајку

ДОБРИЛУ РАДУСИНОВИЋ

2003-2009.

Синови Драшко и Слободан са породицама

000001 А-2 Г

Дана 15.5.2009. године
навршава се двадесет тужних
година од смрти нашег драгог

ЉУБОМИРА ВУЈАКОВИЋА

Његови најмилији: супруга Миљка, кћерке Драгица, Бранкица и Славица са породицама

000014 А-2 Г

Дана 15.5.2009. године
навршава се шест тужних
мјесеци од смрти наше драге

ГОСПАВЕ
(рођ. Радукић)
ВУЈАСИН

Ожалошћени: супруг и дјеца са породицама

000013 А-2 Г

Дана 20.5.2009. године навршава се четрдесет тужних дана
од смрти наше драге мајке, баке и прабаке

БРАНКЕ ЈЕФТИЋ

У суботу, 16.5.2009. године, у 11 часова посјетићемо њену вјечну кућу, положити цвијеће и упалити свијеће.
Ожалошћена породица

000004 А-6 Г

Дана 19.5.2009. године навршава се четрдесет тужних дана
од смрти моје драге супруге

ЉУБИЦЕ
(рођ. Сандић)
МИКИЋ

У суботу, 16.5.2009. године, у 10 часова одржаће се помен на гробљу Мали Разбој.
Ожалошћене породице Микић и Сандић

000002+000011 А-6 Г

Дана 21.5.2009. године навршава се тужна година
од смрти нашег драгог

ИЛИЈЕ КЕСЕРОВИЋА

У суботу, 16.5.2009. године у 10.30 часова посјетићемо његову вјечну кућу на гробљу "Свети Марко" у Бањој Луци, положити цвијеће и упалити свијеће.
Позивамо родбину, пријатеље и комшије да нам се придруже.
Док живимо ми, живјеће и успомена на твоју племенитост и доброту.
Твоји: супруга Добрила, кћерка Маријана и син Милан.

000006 Б-5 Г

Тужно сјећање на драгог директора

ИЛИЈУ

Колектив "Agrocoop" д.о.о. Кобатовци

000007 Б-5 Г

Тужно сјећање на драгог

ИЛИЈУ

Бранкица, Миле, Јована и Никола

000006 А-1 Г

Тужно сјећање на драгог зета

ИЛИЈУ

Пуница Зора

000006 А-1 Г

Тужно сјећање на драгог

ИЛИЈУ

Сњежана и Никола

000006 А-1 Г

Тужно сјећање на драгог

ИЛИЈУ

Породица Ракић

000006 А-1 Г

Тужно сјећање на драгог

ИЛИЈУ

Милош са породицом

000006 А-1 Г

Тужно сјећање на драгог брата

ИЛИЈУ

Брат Борислав, снаха Гордана и синовка Александра

000006 А-1 Г

Тужно сјећање на драгог брата

ИЛИЈУ

Сестра Ангела и дјеца са породицом

000006 А-1 Г

Тужно сјећање на драгог

ИЛИЈУ

Душко, Сретанка и Драган

000006 А-1 Г

Тужно сјећање на драгог

ИЛИЈУ

Љиља и Мирослав

000006 А-1 Г

Тужно сјећање на драгог брата

ИЛИЈУ

Брат Винко и снаха Дијана

000006 А-1 Г

Тужно сјећање на драгог брата

ИЛИЈУ

Сестра Нада са породицом

000006 А-1 Г

Тужно сјећање на драгог брата

ИЛИЈУ

Брат Јосип и снаха Весна

000006 А-1 Г

Прошла је тужна година од када није са нама наш драги

НЕНАД МАРКОВИЋ

из Друговића

Годишњи помен ће се одржати у суботу, 16. маја у 11 часова на мјесном гробљу у Друговићима.
Његову доброту и племенитост чувамо у срцима и сјећању. Поносни што смо га имали.
Породица

000001 А-8 Г

Дана 17.5.2009. године навршава се четрдесет тужних дана
од смрти наше драге

МИЉКЕ (Јакова) БЈЕЛОШЕВИЋ

У суботу, 16.5.2009. године у 12 часова посјетићемо њену вјечну кућу на Градском гробљу, положити цвијеће и упалити свијеће. Позивамо родбину, комшије и пријатеље да нам се придруже.
Ожалошћени: кћерка Боба, зет Ивица, унучад Ивона, Инес и Ино, сестре Вида и Смиља и нећак Љубан са породицом.

000004 А-8 Г

Тужно сјећање на драгог брата

ИЛИЈУ

Брат Мато са породицом

000006 А-1 Г

Тужно сјећање на драгог брата

ИЛИЈУ

Сестра Мирјана са породицом

000006 А-1 Г

www.glassrpske.com
marketing@glassrpske.com oglasi@glassrpske.com

Петнаестог маја 2009. године навршава се шест тужних мјесеци од кад нас је напустио наш вољени

БОРИСЛАВ (Анђелка) ИВАНИШЕВИЋ

Туга се не мјери ријечима, сузама ни временом које пролази, већ празнином која је остала.
Памтићемо те по доброти, с љубављу спомињати и од заборава сачувати.
Његови најмилији

А-8 ИП 002369

Дана 16.5.2009. године навршава се четрдесет тужних дана од смрти нашег драгог

ЗДРАВКА РАДУСИНОВИЋА

Тога дана у 11 часова посјетићемо његову вјечну кућу на мјесном гробљу Радусиновићи, положити цвијеће и упалити свијеће. Позивамо родбину, пријатеље и комшије да нам се придруже.
Ожалошћени: мајка Драгица, сестра Стојанка, браћа Раденко и Љубо, снахе Мара и Убавка, зет Недељко, синовци Драган и Слађана

000010 А-8 Г

Сјећање на најбољег ујака

ЗДРАВКА

Снежана и Дејан из Београда

000010 Б-1 Г

Дана 16.5.2009. године обиљежићемо годишњицу смрти нама драге

СЛОБОДАНКЕ РАТКОВИЋ

Тога дана освештаћемо њен споменик на гробљу Бранковац (Бистрица), палимо свијеће и полажемо цвијеће.
Позивамо родбину и пријатеље да нам се придруже.
Супруг Ненад са дјецом

00005 А-8 Г

Дана 16.5.2009. године навршава се четрдесет тужних дана од смрти наше драге мајке и баке

НАДЕ ДИВЉАК

Тога дана у 11 часова посјетићемо њену вјечну кућу, положити цвијеће и упалити свијеће. Позивамо родбину, пријатеље и комшије да нам се придруже.
Ожалошћени: син Чедо, кћерке Милена, Дрена и Мира, зетови, унучад, сестре Душанка, Богданка и Драгица и остала родбина

000003 А-8 Г

Дана 16.4.2009. године навршава се годину дана од смрти нашег драгог

ДРАГЕ УДОВЧИЋА

Тога дана у 11 часова посјетићемо његову вјечну кућу, положити цвијеће и запалити свијеће. Позивамо родбину, комшије, кумове и пријатеље да нам се придруже.
Твоји: супруга Љубица, кћерка Магдалена, зет Ненад, унучад Дејан и Срђан

000008 А-8 Г

Тужно сјећање на драгу мајку

НАДУ

Син Чедо

000003 А-1 Г

Тужно сјећање на драгу мајку

НАДУ

Кћерка Милена и зет Стојан Гајић

000003 А-1 Г

Тужно сјећање на драгог брата

ДРАГУ УДОВЧИЋА

Брат Миладин са породицом

000008 А-1 Г

Тужно сјећање на драгог брата

ДРАГУ УДОВЧИЋА

Сестра Нада са породицом

000008 А-1 Г

Тужно сјећање на драгу мајку

НАДУ

Кћерка Дрена и зет Недељко Поповић

000003 А-1 Г

Тужно сјећање на драгу мајку

НАДУ

Кћерка Мира и зет Винко Шакић

000003 А-1 Г

Тужно сјећање на драгог дједа

ДРАГУ УДОВЧИЋА

Унуци Дејан и Срђан

000008 А-1 Г

Тужно сјећање на драгог свака

ДРАГУ УДОВЧИЋА

Свастика Мира са породицом

000008 А-1 Г

Тужно сјећање на драгу баку

НАДУ

Унук Родољуб Гајић са породицом

000003 А-1 Г

Тужно сјећање на драгу баку

НАДУ

Зорица Јаковљевић са породицом

000003 А-1 Г

Тужно сјећање на драгог зета

ДРАГУ УДОВЧИЋА

Шурјак Миодраг са породицом

000008 А-1 Г

Тужно сјећање на драгог брата

ДРАГУ

Брат Душан и снаха Драгица са породицом

000009 А-1 Г

Тужно сјећање на драгу баку

НАДУ

Данијела Зрнић са породицом

000003 А-1 Г

Тужно сјећање на драгу баку

НАДУ

Дијана Сурло са породицом

000003 А-1 Г

Тужно сјећање на драгог брата

ДРАГУ

Брат Митар, снаха Драгица и синовац Александар

000010 А-1 Г

Тужно сјећање на драгог брата

ДРАГУ

Док живим ја, живјећеш и ти у срцу сестре Душанке и зета Млађе

000010 А-2 Г

Тужно сјећање на драгу сестру

НАДУ

Сестра Драгица Пејаковић са породицом

000003 А-1 Г

Тужно сјећање на драгу сестру

НАДУ

Сестра Милија Раковић са породицом

000003 А-1 Г

Тужно сјећање на драгу снаху

НАДУ

Заова Миљка Поповић са породицом

000003 А-1 Г

Тужно сјећање на драгу сестру

НАДУ

Сестра Богданка Гвозденовић са породицом

000001 А-3 Г

Тужно сјећање на драгу синовку

НАДУ

Стрина Зорка Раковић са породицом

000003 А-1 Г

Тужно сјећање на драгу снаху

НАДУ

Дјевер Стеван Дивљак са породицом

000003 А-1 Г

Тужно сјећање на драгу снаху

НАДУ

Заова Петра Раковић са породицом

000003 А-1 Г

Глас Српске
marketing@glassrpske.com
oglasi@glassrpske.com

Тужно сјећање на драгог стрица

ДРАГУ УДОВЧИЋА

Синовка Сњежана и зет Никола
000031 А-1 Г

Дана 17.5.2009. године навршава се девет година од смрти нашег драгог

МОМИРА ГРМАША

С љубављу и поштовањем Породице Грмаш и Поповић
000014 А-2 Г

Дана 16.5.2009. године навршава се тужна година дана од изненадне смрти наше драге мајке

КОСЕ ЈЕКИЋ

Тога дана у 10 часова посјетићемо њену вјечну кућу, положити цвијеће и упалити свијеће.
Ожалошћена дјеца са породицама 000012 А-3 Г

Тужно сјећање на вољеног оца, пунца и дједа

СРБОБРАНА

Вољени не умиру, они живе док живе они који их воле.
Кћерка Далиборка са породицом
000006 А-3 Г

Тужно сјећање на драгу баку

НАДУ

Унуци Сањин и Срђан

000001 А-3 Г

Тужно сјећање на драгу сестру

НАДУ

Сестра Душанка Раковић са породицом
000001 А-3 Г

Дана 18.5.2009. године навршава се пет година од смрти нашег драгог

СРЕДОЈЕ ЗЕКАНОВИЋА

У суботу, 16.5.2009. године, у 11 часова одржаће се парастос у Ребровачкој цркви, а потом ћемо посјетити његову вјечну кућу на Ребровачком гробљу, положити цвијеће и упалити свијеће.
С љубављу и поштовањем, твоји: супруга Љубинка, кћерка Светлана, син Игор, зет Јеленко, снаха Далиборка, унучад Предраг, Невена, Јелена, Данило и Александар

000033 Б-2 Г

Дана 16.5.2009. године навршавају се двије године од смрти нашег драгог

ЈОВЕ ВУЧКОВИЋА

Тога дана у 11 часова посјетићемо његову вјечну кућу на Ребровачком гробљу, положити цвијеће и упалити свијеће.
Породица

000007 А-8 Г

Дана 18.5.2009. године навршавају се тужне двије године од смрти

СРБОБРАНА - СРБЕ ШКОРИЋА

Ако је смрт јача од живота, није од љубави и бола за тобом. Љубав према теби је вјечна, а утјеха не постоји.
Твоја супруга Новка
000006 А-4 Г

Тужно сјећање на вољеног оца, свекра и дједа

СРБОБРАНА

Вријеме пролази тугу не брише, сјећање на тебе боли све више. Сјећању нашем ти си увијек тема. Волимо те и кад те нема.
Син Дражен са породицом

000006 А-4 Г

Тужним срцем јављамо родбини, пријатељима и комшијама да је дана 13.5.2009. године у 48. години живота преминуо наш драги

НЕБОЈША (Драге) БРКИЋ

Сахрана драгог нам покојника обавиће се у суботу, 16.5.2009. године, у 13 часова на гробљу Кукуље.
Ожалошћени: супруга Бранкица, синови Огњен, Драган, кћерка Маја, снаха Сања те остала родбина и пријатељи

000032 А-8 Г

Посљедњи поздрав драгом куму

НЕБОЈШИ - БРКИ БРКИЋУ

од породице Кнежевић.
000030 А-1 Г

Посљедњи поздрав драгом пријатељу

НЕБОЈШИ- БРКИ БРКИЋУ

од породице Џакула.
000030 А-1 Г

Тужно сјећање на моју драгу сестру

АНЂУ ПРЕДИЋ

Брат Душко са породицом
001177 А-1 ЧН

Тужно сјећање на моју драгу сестру

АНЂУ ПРЕДИЋ

Сестра Невенка са породицом
001177 А-1 ЧН

Тужно сјећање на нашу драгу тетку

АНЂУ ПРЕДИЋ

Сестрић Милорад Родић са породицом 001177 А-1 ЧН

Посљедњи поздрав драгом пријатељу

НЕБОЈШИ- БРКИ БРКИЋУ

од породице Моцоња.
000030 А-1 Г

16.5.2009. навршава се година од смрти супруга и оца

АНЂЕЛКА ПАВЛОВИЋА

Тога дана у 11 часова посјетићемо његову вјечну кућу, потом се састати у кући жалости.
Позивамо родбину и пријатеље да нам се придруже.
Ожалошћени: супруга Дана и син Драган са породицом
А3 16/05 Е

Дана 22.5.2009. године навршава се тужна година од смрти нашег драгог

ИЛИЈЕ ДУЛИЋА

У суботу, 16.5.2009. године, у 10.30 часова посјетићемо његову вјечну кућу на гробљу у Јакуповцима, положити цвијеће и упалити свијеће. Позивамо родбину, пријатеље и комшије да нам се придруже.
Ожалошћена породица

000034 Б-1 Г

Дана 20. маја 2009. године навршава се 40 тужних дана од смрти наше драге

АНЂЕ ПРЕДИЋ

У суботу, 16. маја, у 10 часова на гробљу Бараковац код Челинца посјетићемо њену вјечну кућу, положити цвијеће и запалити свијеће.
Ожалошћена породица

001177 А-8 ЧН

Шестомјесечни помен нашој драгој мами

ЈАГОДИ (рођ. Јанковић) ДРАГИШИЋ

17.11.2008 - 17.5.2009.

Заувијек си у нашим срцима.
С љубављу и поштовањем
Кћерке Миладинка и Миланка

000042 А-8 Г

Вољеном тати

АНЂЕЛКУ ПАВЛОВИЋУ

Бол је неизрецив, твој живот незамјењив.
Био си моја подршка и снага, зато ти хвала.
Твоја кћерка Јадранка са породицом.
А3 17/05 Е

Дана 16.5.2009. године навршава се четрдесет тужних дана од смрти нашег драгог

ЗДРАВКА МИЛАКОВИЋА

Тога дана посјетићемо његову вјечну кућу на гробљу Каралићи у Поткозарју.
Ожалошћени син Милорад са породицом 000037 А-3 Г

www.glassrpske.com

Посљедњи поздрав

МИЛОВАНУ ТРИВКОВИЋУ

од колектива "Калдера компани"

000040 А-6 Г

ТОМИСЛАВ СКОКО

Живот нестаје у тренутку а сјећања остају вјечна. Препознатљива чистоћа твога бића је било нешто што смо неизмјерно вољели, нешто што се никад не може заборавити. Утјеха нам је да си у Божијим пространствима свјетлости и мира пронашао дио нас, нашу мајку и супругу, а своју сестру, и да заједно корачате у вјечност.
Твоји Сњежа, Гордана и Ристо.

А-5 18/05 Е

Посљедњи поздрав драгом тетку

МИЛОВАНУ

од Жељке Поповића са породицом.

000039 А-2 Г

ТОМИСЛАВ СКОКО

40 дана туге и сјећања, 40 дана незаборава. Хвала ти за твоје постојање. Хвала ти што си био и остао дио нас.
Сестра Душанка А2 18/05 Е

ДОБРО ВУЈИЧИЋ

Обавјештавамо родбину, пријатеље и познанике да ћемо дана 16.5.2009. године нашем драгом покојнику давати четрдесетодневни помен у ресторану КПД Фоча у 12 и 15 часова. Излазак на гробље Бараковац је у 11 часова.
Ожалошћена породица

А-3 УП

ТОМИСЛАВ СКОКО

Иако је прошло четрдесет дана од твог одласка, још увијек смо нијеми и у невјерици од истине са којом се тешко помирити.
Хвала ти за твоје постојање. Хвала ти што си био и остао дио нас.
Породица 18/05 А-3 Е

www.glassrpske.com
oglasi@glassrpske.com
Глас Српске
marketing@glassrpske.com

ОБАВЈЕШТЕЊЕ

Глас Српске NEZAVISNE NOVINE

In memoriame и мале огласе можете предати на новој локацији

у улици Краља Петра I Карађорђевића (Занатски центар Ханиште)

051/223-210 e-mail: citulje@glassrpske.com

Глас Српске
ДНЕВНИ ЛИСТ РЕПУБЛИКЕ СРПСКЕ

IN MEMORIAM
(читуље)
можете предати

Бања Лука
Краља Петра I Карађорђевића 59
051/223-210

Челинац
Челиначке новине
065/958-202

Котор Варош
051/785-266

НЕЗАВИСНЕ НОВИНЕ Д.О.О.
ИПЦ САРАЈЕВО
ул. Загребачка 20/3 (зграда Шумарског факултета)
033/653-953

Источно Сарајево
- Интернационал прес (дворана Славија)
057/340-503
- Ермекс
057/318-323
- Књижара Internacional press Пале (Тржни центар Том Пале)
057/225-880

Добој
Глас Комуна
053/226-853

Братунац
056/410-418
065/890-830

Издавач: АД "Глас Српске"
Редакција: Скендера Куленовића 93, 78000 Бања Лука, тел. (051) 231-031

Сваког четвртка у "Гласу Српске"

1x2

- квоте
- табеле
- статистике
- прогнозе

специјални додатак за спортске кладионичаре

Тикет Глас Српске

Огласи

Огласе, рекламе и читуље можете предати дописништву ГЛАСА СРПСКЕ

Глас Српске

КУЋЕ
ПРОДАЈА

Продајем код мотела "Нана" на главном путу, кућу на плацу 700 м², предвиђена изградња пословне зграде, тел. 38766280130, 051 310994.

Продајем кућу на аутопуту у Бањој Луци између "Идеал" пумпе и "Термо климе". Дозвола за градњу пословног објекта, тел. 38765531923.

Продајем викенд-кућу у Мартинцу код Срђа и пет дунума земље.Цијена 11000 евра, тел. 387 65/650-266; 051/312-946.

Хитно и повољно продајем кућу са пословним простором, Старчевица-равни дио, локација добра, папири уредни, тел. 387 65/202-367.

Продајем кућу у Јајцу, у близини Техничке школе, тел. 387 65/945-536; 387 65/690-863.

Продајем кућу на спрат с поткровљем и окућницом око 900 м², ограђено под воћем, гријање, преко пута "Гласа" Хисета, тел. 065/636-545; 065/939-969.

Продајем кућу код Економске школе и у Новој вароши 750.000 КМ;, тел. 065/549-687.

Повољно продајем кућу, висока приземица, усељива са централним гријањем, Ужочка 30 Лауш, тел. 065/280-116;.

Продајем куће од 40.000 КМ, 70.000 КМ, 100.000 КМ, 120.000 КМ, 180.000 КМ, 200.000 КМ, 300.000 КМ, 400.000 КМ, 750.000 КМ и 1.000.000 КМ, тел. 065/549-687.

Продајем куће на Петрићевцу и у Бушаку, тел. 065/549-687.

Продајем кућу у Кључу (локал+ гаража+ стан) комфорно или замјена за кућу или стан у Бањој Луци, Приједору , Градишци, Мркоњић Граду, тел. 065/644-785.

Продаје се кућа на плацу од 400 м², иза градске болнице, ул. Крајишких бригада 5, тел. 065/705-460.

Продајем кућу у Рамићима, на девет дунума земље, цијена 50.000 евра (може и замјена за стан у Б. Луци), тел. 065/935-191.

Продајем стару кућу с окућницом од десет дунума земље - 1/1 Чесма (струја, асвалт) за 65.000 КМ у комаду, тел. 065/687-851.

Продајем кућу спратницу у Лазареву код "Центрума", цијена 280.000 КМ, тел. 065/649-649.

Продајем двије тотално сниране куће, гаража, ограђено, са плацем од 3.500 м, код петље, асфалт, струја, вода, усељиво одмах, ул. Благоја Паровића, тел. 065/636-545; 065/939-969.

Продајем кућу у Новаковићима, Бања Лука, 550 м² земље, 1/1, ул. Јована Бијелића 84, тел. 065/460-655.

Продајем кућу у Шарговцу са 1030 м² окућнице, цијена 35,000 КМ, тел. 065/811-058.

Продајем кућу у изградњи, три етаже, 1/1, грађевинска, УТ услови, Бања Лука, ул. Стевана Будајића 66 , Обилићево (зелене зграде), тел. 051/216-931; 066/449-749.

У Залужанима продајем кућу са 350 м² плаца, код школе, тел. 065/698-012.

Продајем под Старчевицом кућу 10 х 9 (П + 1 + М), новоградња, само покривена на плацу од 700 м², са струјом и водом, цијена 170.000 КМ, тел. 066/165-323.

Продајем у Пријечанима усељиву кућу 8,5 х 9,5 (ПР + 1 + М), новоградња, плац 500 м², вода, струја, септичка, цијена 70.000 КМ, тел. 065/371-611.

Продајем у Дервишима кућу са плацем од око 370 м², стара градишка цеста, тел. 065/698-012.

Продајем у Дервишима, стара градишка цеста, двије куће са плацем од око 750 м², тел. 065/698-012.

Продајем уз сваки договор кућу на спрат + посл. простор - пекара с двориштем, зградом са плацем од 500 м² код "Алибабе", ул. Косте Војновића, тел. 065/636-545; 065/939-969.

Продајем у Челинцу (насеље Џомбе) усељиву кућу на плацу 300 м², 1/1, тел. 066/307-643; 065/906-356.

Продајем двије куће на плацу од 2.000 м², иза "Инцела", ул. Владислава Шкарића, завршен регулациони план, цијена 145.000 КМ, тел. 065/935-191.

Продајем кућу на спрат са два пословна простора, гаражом и окућницом 500 м² у Крфској улици, папири 1/1, одмах усељива, хитно и повољно, тел. 065/636-545; 065/939-969.

Продајем кућу у Бихаћу, може и замјена за Бању Луку, тел. 065/894-894; 051/305-597.

Продајем кућу високу приземницу на дунуму земље у Шарговцу, цијена 100.000 КМ, тел. 051/482-772; 066/854-896;
000009 Г.

Продајем кућу спратницу, приземље + спрат + поткровље, три стана + гаража, на 300 м² земљишта, ул. Ранка Шипке, Паприковац, тел. 063/904-603.

Продајем у центру Трна спратницу са двије гараже, централно гријање, на плацу од 500 м², цијена 120.000 КМ, тел. 065/671-420.

Хитно и повољно продајем кућу у Бањој Луци, тел. 065/671-420.

Продајем кућу са подрумом и усељивом дворишном зградом на плацу од 1.200 м², ул. Српских рудара 27, Лауш, цијена 120.000 КМ, тел. 065/935-191.

Продајем кућу на спрат са поткровљем, три трособна стана с гаражом, окућницом 330 м², централно гријање код Завода дистрофичара у улици др Велимира Ћовића, папири 1/1, усељива одмах, тел. 065/636-545; 065/939-969.

Продајем кућу, новоградња, на Павловцу. Хитно, тел. 065/519-188.

Продајем кућу на Петрићевцу, повољно, тел. 065/511-121.

Продајем кућу на Петрићевцу, повољно, тел. 065/549-687.

Продајем новоизграђену мању кућу, 12 са 6 м, на плацу од 350 м², погодно за још већу кућу у Лакташима, само 500 м до центра, тел. 051/530-574.

Продајем у Лијевој Новоселији уз главни пут спратницу 10 х 10 у приземљу, пословни простор и једнособан стан на плацу 1000 м², цијена 120.000 КМ, тел. 065/671-420.

Продајем старију кућицу на 1.400 м² плаца, Сарачица 435, уз главни пут, цијена 50.000 евра, тел. 065/935-191.

Продајем код Завода дистрофичара на Паприковцу кућу (П + 1 + М) са гаражом и гријањем у одличном стању на плацу 330 м², цијена 330.000 КМ, фиксно, тел. 066/165-323.

Продајем кућу 9 х1 0, недовршена новоградња, приземље пословни простор, спрат и поткровље станови, тел. 051/317-719.

Продајем кућу, приземница, 10 х 12 м са гаражом, централно гријање, уређена, намјештена, новоградња, на 650 м² земљишта у Лакташима, насеље Луг или мијењам за стан у Бањој Луци уз договор, тел. 065/511-121.

Продајем двије куће 120м² у улици Гаврила Принципа са окућницом од 500м² и 1000 м², хитно, повољно уз цесту, тел. 065/636-545, 065/939-969.

Продаје се кућа у Пријечанима код школе 8,5х8 м² (приземље, спрат, поткровље), усељива, цијена 70.000 КМ, тел. 051/428-008; 065/351-000.

Продајем кућу 50м² стамбеног простора санирана са двориштем 120м², у улици Гаврила Принципа, хитно, тел. 065/636-545, 065/939-969.

Продајем кућу на Петрићевцу, цијена 160.000 евра, тел. 065/631-613.

Продајем старију кућу у Градишци 7х4 м, добра градња двије куће, локација одлична за становање, тел. 051/831-232; 065/663-787.

Продајем кућу 93 м², на плацу 343 м², ул. Мајора Драге Бајаловића 18, Бушак 1, цијена по договору - папири уредни, тел. 051/453-617.

Продајем кућу 11х10 (подрум, приземље, спрат и високо поткровље) и више парцела разних величина, власник 1/1, тел. 065/351-431.

Продајем кућу поред аутопута, погодност градње, П+2, тел. 063/248-125.

КУПОВИНА

Купујем кућу или стан у Б. Луци ближе центру. Плаћам готовином, тел. 063/956-300.

Купујем кућу у Бањој Луци, од власника до 60.000 КМ, исплата одмах, тел. 065/673-010.

ИЗДАВАЊЕ

Издајем луксузну кућу, повољно, тел. 065/631-613.

Издајем спрат куће 60 м² са већим балконом и гаражом, Подгрмечка 40, Лауш, тел. 280-028; 280-632.

Издајем намјештен спрат куће на транзиту, тел. 065/663-104.

СТАНОВИ
ПРОДАЈА

Продајем двособан стан 40 м², други спрат, лифт, зграда у изградњи, Бања Лука, Борик, Кнежопољска улица, тел. 38765518567.

Продајем новији мањи двособан стан, 37 м², код школе на Петрићевцу, тел. 38765579277.

Продајем стан 66 м² у Новој вароши, трећи спрат или мијењам за већи уз доплату, тел. 387 65/511-987.

Продајем трособан стан у Борику, 76 м², осми спрат, Бања Лука, Ређе Крилатице (код супермаркета "Мах"), тел. 38765885111.

Продајем на Старчевици код школе нов усељив двособан стан 48 м², трећи спрат, лифт-2300 КМ/м², тел. 38766280130, 051 310994.

Продајем стан у Бањој Луци, Алеја Центар, 75 м², новоградња, власник. Цијена 180000 КМ, тел. 38766223428.

Продајем стан у Бањој Луци, 58 м², подрум, Обилићево, реновиран, 2500 КМ/м², тел. 387 65/884-959.

Продајем стан у Новом Београду 55 м², тел. 38765665914, 381646160578.

Продајем стан у Бањој Луци, Алеја центар, 75 м², новоградња, власник. Цијена 180000 КМ, тел. 387 66/223-428.

Продајем у Центру једнособан стан, 38 м², четврти спрат - 99.000, тел. 38766280130, 051 310994.

Продајем повољно у Бањој Луци изнад Гимназије са погледом на град два нова стана по 60 м², тел. 38766280130, 051 310017.

Продајем двособан стан 62 м², други спрат, остава, Крфска улица, моб. тел., тел. 387 65/208-318.

Продајем стан 52м² у првеној згради код Метеоролошке станице, тел. 387 66/766-920.

Продајем стан 58 м² у новоградњи, цијена 22ОО КМ, тел. 387 65/315-553.

Продајем станове у Челинцу од 29 м² до 65 м², нова градња, телефон, тел. 387 65/332-828; 051/ 551-332.

Продајем трособан стан, 81 м², са централним гријањем, Кордунашка 16 - Борик, лифтови, цијена по договору, тел. 051/319-236.

Продајем једнособан стан 40 м² високо приземље у Новој вароши, тел. 065/698-012.

Продајем стан на Старчевици, 44 м², први спрат, ул. Огњена Прице, цијена 85.000 КМ, тел. 065/935-191.

Продајем двособан стан 62 м² улица Марка Краљевића, и стан од 65 м² у Лоркином насељу, тел. 065/698-012.

Продајем стан 39 м² нова градња, трећи спрат, полунамјештен, Мајке Југовића, Бања Лука, тел. 066/749-775.

Продајем стан 72 м² + остава, ул. Мише Ступара код базена "Аква", цијена 150.000 КМ, тел. 065/836-928; 065/583-108.

Продајем нов стан у центру Градишке 40 м², први спрат комфоран с балконом, тел. 066/436-820.

Продајем стан у центру 43 м² у Обилићеву - повољно, тел. 066/309-963.

Продајем свих величина готове станове и станове у изградњи на више локација, тел. 066/165-323.

Продајем стан у центру града, 69 м², два балкона, трећи спрат, ул. Марије Бурсаћ, цијена 3.000 КМ/м², тел. 065/935-191.

Продајем у Ђуре Ђаковића на Хисетима двособан стан 62 м, други спрат, цијена 1.900 КМ/м², тел. 065/371-611.

Хитно продајем једнособан стан од 50 м² на Мејдану 46.000 евра, тел. 061/680-222; 065/021-979.

Продајем двособан стан 57 м² , други спрат иза СУП-а, насеље Чаире, тел. 065/922-163.

Продајем на Паприковцу двособан стан, 56 м², приземље, екстра реновиран, луксузно намјештен, са гаражом, цијена 120.000 КМ, тел. 066/165-323.

Продајем двособан стан 57 м², други спрат, насеље Лауш, нов, усељив, м² - 1.870 КМ, тел. 065/687-903.

Продајем у Обилићеву, ул. Царице Милице, двособан стан 48 м², реновиран, четврти спрат, цијена 2.250 КМ/м², тел. 066/165-323.

Продајем стан 43 м² у Обилићеву, Бања Лука - повољно, тел. 066/309-963.

Продајем у Борику, ул. Мише Ступара, трособан стан, трећи спрат, 92 м², фасадна цигла, цијена 200.000 КМ, тел. 065/371-611.

Продајем у "Малбашића згради" код Медицинске електронике трособан стан, 90 м², пети спрат, лифт, са гаражним мјестом 18 м²,усељив у августу ове године, тел. 065/516-927.

Продајем једнособан стан у Новој вароши, високо приземље, погодан и за пословни простор, тел. 066/328-643.

Продајем нов одмах усељив једнособан стан 34 м², на другом спрату у Козарској улици, код хотела "Мериот", цијена 2.350 КМ/м², тел. 066/165-323.

Продајем стан у центру Бање Луке, насеље Петра Прерадовића, четвороособан 95 м², други спрат, тел. 051/214-282; +38163/120-0219.

Продајем два мања стана у Мејдану, први спрат, Калемегданска улица, хитно, тел. 065/636-545; 065/ 939-969.

Продајем двособан стан у одличном стању или мијењам за једнособан или гарсоњеру уз доплату, Борик, тел. 065/419-294.

Продајем двоипособан стан 69 м², трећи спрат, тотално сниран, цијена 2.250 КМ/м², ул. Ђ.Кецмановића 1, тел. 303-378.

Продајем једнособан стан нов, 44 м², намјештен у Бањој Луци, ул. Јована Панчића, тел. 065/543-891.

Продајем једнособан стан, 48 м², пети спрат, новоградња, усељив у децембру 2008. године, насеље Жуте зграде, Петрићевац, тел. 065/511-121.

Продајем срећен, трособан комфоран стан 79 м² у Новој вароши, Масарикова улица, први спрат, хитно и повољно, тел. 065/636-545; 065/939-969.

Продајем трособан стан 86 м², насеље Сунце у улици Свете краљице Јелене, други спрат, хитно, тел. 065/636-545; 065/939-969.

Продајем или мијењам за мањи у "Пентагону" троипособан стан 100 м², шести спрат, потпуно реновиран, са употребом гаражног мјеста, тел. 065/516-927.

Продајем у центру града станове на другом спрату од 55 м² и на четвртом спрату, хитно, тел. 065/636-545; 065/939-969.

Продајем двособан стан 63 м² на Старчевици, Огњена Прице, четврти спрат, хитно, тел. 065/636-545; 065/ 939-969.

Продајем једнособан стан с пословним простором на Старчевици хитно, цијена повољна, тел. 065/636-545; 065/939-969.

Продајем у насељу Г. Лорке, приземље, двособан стан, 49 м², тел. 065/516-927.

Продајем два стана, један мањи трособан 72,5 и већи стан од 90 м² у ул. Николе Пашића, хитно, тел. 065/636-545; 065/939-969.

Продајем нов двособан стан 66 м², четврти спрат, лифт, Мајке Југовића, код Економског факултета, тел. 061/904-465.

Продајем двоипособан стан, 69 м², ул. Ђ. Кецмановића 1, трећи спрат, код Ребровачке цркве, тел. 065/621-017, 051/303-378.

Продајем трособан стан у Борику, два лифта, хитно и повољно, тел. 065/636-545; 065/939-969.

Мијењам двособан стан 54 м², други спрат, Обилићево, за трособан уз доплату, тел. 065/400-689.

Продајем двособан стан 54 м² Обилићево, Бања Лука, на другом спрату, тел. 065/400-689.

Продајем или мијењам за кућу, стан 69 м², ул. Ђ. Кецмановића 1, тел. 065/621-017.

Продајем стан, 74 м², приземље, Обилићево, тел. 066/697-771.

Продајем за готовину на Ребровцу добро очуван двособан стан, 62 м², четврти спрат, одмах усељив, цијена 70.000 евра, тел. 066/165-323.

Продајем у улици Мајке Југовића код Студентског дома нов двособан стан површине 66 м², четврти спрат, лифт, цијена 2.600 КМ/м², тел. 065/371-611.

Продајем двособан стан 57м², други спрат иза СУП-а, насеље Чаире, тел. 065/922-163.

Загреб, продајем стан у центру града 39 м², новоадаптиран, блиндирана врата, цијена повољна, тел. 00385955356805.

Продајем два стана на Старчевици по 44 м², први спрат, цијена 85.000 КМ/м², трећи спрат цијена 90.000 КМ/м², тел. 065/935-191.

Продајем трособан стан 82,50 м², четврти спрат, централно гријање, ул. Козарских бригада Градишка, тел. 051/831-232; 065/663-787.

Продајем једноипособан стан, 53 м² или мијењам за кућу, Обилићево код Наприједовог стадиона, тел. 051/464-366; 066/689-357.

Продајем стан, 86 м², четврти спрат, лифт, тотално сниран, у Крфској улици, хитно, тел. 065/636-545; 065/939-969.

Продајем у Лакташима трособан стан, 71 м², четврти спрат, централно гријање + шупа у приземљу, тел. 063/862-465.

Продајем у улици Марије Бурсаћ - Центар стан 69 м², трећи спрат, цијена 3.000 КМ/м², тел. 065/935-191.

Продајем једноипособан стан 53 м² или мијењам за кућу, Обилићево, код Наприједовова стадиона, тел. 051/464-366; 066/689-357.

Продајем двособан стан 50 м² у центру без посредника, тел. 065/544-388.

Продајем стан у Бањој Луци, Ђуре Ђаковића, 75 м², тел. 061/968-856.

КУПОВИНА

Купујем стан у Бањој Луци од власника до 60.000 КМ, исплата одмах, тел. 065/673-010.

ЗАМЈЕНА

Мијењам стан 75 м², ул. Ђуре Ђаковића за Борик, тел. 051/306-949.

Мијењам двособан комфоран стан 57 м² у Борику, други спрат, у улици Живојина Мишића за два мања уз договор, тел. 051/302-835.

Мијенајм довособан комфоран стан 57 м² у Борику, за два мања уз договор, тел. 051/302-835.

Мијењам двособан стан 54 м², други спрат, Обилићево, за већи уз доплату, тел. 065/400-689.

Издајем запосленим самцима намјештен стан, централно гријање, кабловска ТВ звати послије 18 часова, тел. 065/639-433.

ИЗДАВАЊЕ

Издајем стан у Центру града, тел. 065/514-419.

Издајем намјештену гарсоњеру у близини "Чајавеца", тел. 38766770728.

Издајем нов луксузан намјештен стан, улица Степе Степановића озбиљним особама, тел. 387 65/315-553.

Издајем двособан стан на Лаушу - Рударска, тел. 051/281-385; 065/299-893.

Издајем стан, 60 м², Обилићево, ул. Срђе Злопоглеђе 74 А, близу Ђачког дома, тел. 065/618-660.

Издајем у Бањој Луци, насеље Сунце намјештен двособан стан, тел. 065/523-768.

Издајем комплет намјештен двособан стан у близини ПМФ-а Нова варош, тел. 065/629-100.

Издајем једнособан стан, посебан улаз, ул. Раде Кондића 5, тел. 051/354-542; 065/490-300.

Издајем стан, три собе са намјештеном кухињом, балкон, купатило. Близина "Певеца", тел. 051/385-502; 065/619-227.

Издајем једнособан намјештен стан, посебан улаз, Карађорђева 92, Бања Лука, тел. 066/621-363; 051/318-004.

Издајем намјештену гарсоњеру, Карађорђева 239, Бања Лука, тел. 065/588-889.

Издајем мањи намјештен стан у Мајевичкој улици.Звати послијеподне, тел. 051/354-327, 065/686-437,.

Издајем једнособан и двособан стан, ул. Божидара Аџије бр. 12, тел. 051/281-491.

Издајем једнособан намјештен стан у згради, други спрат, центар града, тел. 051/302-623.

Издајем полунамјештен једнособан стан код БЉЦ факултета, Обилићево, тел. 065/479-202.

Издајем ненамјештен двособан стан, зграда "Меркатора", Мајке Југовића 25, тел. 065/635-030.

Издајем трособан намјештен стан на Новом Београду на дужи период, тел. 066/165-323.

Издајем у Бањој Луци суперкомфорно намјештен стан, 100 м², пословним људима или странцима, тел. 065/415-097.

ПОТРАЖЊА

Потребан једнособан стан или гарсоњера, намјештено, Росуље, Борик, Нова варош, тел. 065/604-357.

ПОСЛОВНИ ПРОСТОРИ

ПРОДАЈА

Продајем или издајем у Центру пословни простор 73 м², приземље, тел. 38766280130, 051 310994.

Продајем комплетно опремљен кафић, 33 м², 75.000 евра, Максима Горког 15, тел. 387 65/511-947.

Локали 18, 30, 33, 40, 44, 57 м², може спајање, и пет намјештених канцеларија једна цјелина, 20 КМ по м². Обезбјеђење, клима, тел. 387 65/613-418; 216-161; 065/ 522-802.

Продајем 86 м² продајног пословног простора + 20 м² складишног простора, новоградња, ул. Српска, тел. 065/511-121.

Продајем пословне просторе 12, 20, 30, 43, 48, 68, 144, 150, 216, 360, 600, 1.260 и 1.650 м², тел. 065/549-687.

Продајем на путу за Б. Мајдан на почетку Сарачиће озидан и покривен вишенамјенски објекат 43 х 14 м на плацу од 1.300 м² са властитим већим паркингом. Погодан за свадбени салон или производњу, цијена 360.000 КМ, тел. 065/371-611.

У центру издајем пословни простор 75 м² различите намјене са употребном дозволом, тел. 066/235-816.

Продајем пословни простор у центру Бање Луке, површине 85 м², тел. 065/566-207; 051/219-124.

Издајем производни погон 956 м², асфалтиран и паркинг 1.737 м², са конфекцијском опремом или без, индустријска зона у Челинцу, тел. 051/560-605; 065/675-670.

Продајем поред аутопута пословни простор, 1.000 м², на плацу од око 6.000 м², са употребном дозволом, озбиљни купци ће добити додатне информације усмено, тел. 065/371-611.

Продајем пословни простор 62 м², Браће Југовића, Облићево, тел. 066/235-816.

Продајем у ПЦ "Крајина" (код хотела "Босна"), пословни простор, 50 м², други спрат, лифт, цијена 3.650 КМ/м², тел. 065/516-927.

Продајем у Росуљама сређен кафић, са инвентаром, 52 м², цијена 6.000 КМ/м², тел. 065/516-927.

Продајем пословне просторе од 80 м², 150 м² и 200 м², одмах усељиве, у приземљу стамбених зграда, тел. 065/371-611.

Продајем хале код "Инцела" и у Трну, цијена повољна, тел. 065/631-613.

Продајем халу повољно, тел. 065/511-121.

Издајем пословни простор 10 м² са употребном дозволом у центру града, тел. 066/235-816.

КУПОВИНА

Купујем пословни простор или кућу са п.п. на плацу до 1000 м² уз главну цесту према Залужанима, тел. 065/566-207; 051/219-124.

Купујем мањи пословни простор у Б. Луци, ближе центру, плаћам готовином, тел. 063/956-300.

Тражим да купим пословни простор до 20 м², у центру, за канцеларију, тел. 065/631-613.

ИЗДАВАЊЕ

Издајем или продајем двије хале у Гламочанима, асфалтиран паркинг, вильушкар, употребна дозвола, екстра локација, тел. 38765514070, 065/528-882, 051/319-792.

Издајем пословни простор, 54 м², намјенски прављен за апотеку, а може и канцеларије - Бања Лука, тел. 38765572829.

Издајем локал у Градишци на прометној локацији, тел. 38765189408.

Издајем пословни простор 70 м², улица Бранка Поповића 56, тел. 387 65/663-313.

Искусан аутомеханичар тражи гаражу са каналом за рад, тел. 387 65/055-210; 065/ 663-226.

Издајем пословни простор у центру - намјештен за канцеларију (може и продаја), мјесечно 450 КМ, тел. 065/398-605.

Издајем пословни простор са употребном дозволом за ординације и канцеларије, ул. Јована Рашковића 7, тел. 051/303-722; 065/367-413.

Издајем намјештену канцеларију, 20 м², у центру, повољно, тел. 065/631-613.

Издајем двије канцеларије луксузно опремљене у Бањој Луци, цијена 250 евра, тел. 065/512-035.

Издајем пословни простор 34 м² у Бањој Луци, ул Гундулићева 104, тел. 066/674-838 000001 М.

Издајем пословни простор 55 м² са употребном дозволом у строгом центру Бање Луке (Јеврејска), тел. 065/902-567.

Издаје се пословни простор у пословном центру "Крајина", 25 м², цијена по договору, тел. 065/940-847.

У Приједору издајем или продајем пословни простор, 40 м², сређен, ужи дио града уз шеталиште, Занатска улица 2, тел. 065/635-678.

Издајем три пословна простора 2х300м² +1х250м² са могућношћу коришћења коморе+режим 200м3 у Бањој Луци, Дервиши+800м² паркинга, тел. 065/404-644,065/514-851.

Издајем пословни простор 20 м², 30 м², 48 м², 150 м², 360 м², 450 м², 750 м² и 1.460 м², тел. 065/949-687.

Издајем пословни простор површине 23 м², ул. Бранка Мораче бр. 1 (близу Зеленог моста), може више намјена, тел. 051/461-608.

Издајем пословни простор од 90 м² и посебно стамбени простор, могуће за канцеларије, тел. 051/212-628; +385-98-9645-745; 065/322-834.

Изнајмљујем пословни простор у Српској улици, 18 м² цијена 300 КМ, тел. 065/566-207; 051/219-124.

Издајем пословни простор 70 м² на транзиту, изнад локала паркинг простор, цијена повољна, тел. 065/497-939.

Повољно издајем пословни простор од 90 м² на Петрићевцу код жутих зграда, тел. 065/565-919.

Издајем пословни простор 45м² у Лазареву код касарне "Козара" са употребном дозволом са свим условима за вишенамјенску употребу повољно, тел. 065/540-732.

Издајем вишенамјенски пословни простор 22 м², ул. Солунска 47, повољна цијена и локација, тел. 051/217-502.

Издајем канцеларију, 20 м², луксузно опремљену, у ужем центру града, цијена 200 евра + режије, тел. 065/631-613.

Издајем складишни простор, а може и за друге намјене 100 м² ул. Масловачка, центар Бање Луке, тел. 051/308-084.

Издајем пословни простор 20 м² у тржном центру ТОМ - Лукавица, тел. 065/952 - 967; 065/396 - 736.

Издајем пословни простор 60 - 90 -150 м², погодно за представништво, канцеларије, апотеке или орди-нације, Душка Кошчице 22, тел. 065/526-532.

Издајем гарсоњеру 34 или 50 м² студентима или запосленим, Душка Кошчице 22, тел. 065/526-532.

Издајем повољно пословни простор 20 м², повољан за све дјелатности у Новој вароши, Стевана Мокрањца 40, тел. 312-881.

Изнајмљујем канцеларијски пословни простор 100 м², луксузно опремљен и намјештен у центру града, на дужи период, цијена повољна, тел. 065/703-880; 065/443-163; 051/216-666.

Издајем пословни простор, канцеларије, засебна кућа, око 320 м³ улица Марије Бурсаћ 8, код Завода за изградњу, тел. 051/466-635,065/360-818,065/418-534.

Издајем пословни простор 46м² у Лазареву са употребном дозволом за вишенамјенске дјелатности, повољно, тел. 065/540-732.

ГАРАЖЕ

ПРОДАЈА

Израда монтажних гаража од лима грађевинску лимарију ковр прозоре свих димензија, тел. 065/517-375; 065/382-444.

Продајем два дрвена објекта у Лакташима димензија 3х5 м, тел. 051/313-191; 066/342.862.

КУПОВИНА

Купујем половну гаражу, тел. 065/168-748.

ПЛАЦЕВИ

ПРОДАЈА

Продајем плац 653 м² на Старчевици, ул.Тузланска, 50 КМ/м², или мијењам за одговарајући на Петрићевцу уз договор, тел. 38765 579277.

Продајем плац за пословну изгрању у Гламочанима, 1.350 м², улаз са аутопута, екстра локација, тел. 387655 14070, 065/528-882, 051/308-223.

Продајем плацеве у Драгчају, удаљено 300 м од школе, тел. 38766 280130, 051 310994.

Продајем плац у Дракулићу, дозвољена градња, тел. 38765025726.

Продајем плац у Лакташима у близини базена, тел. 387 65/493-216; 051/351-478.

Продајем плац 1.700 квадрата у Трну, 100 м од главног пута Посједујемо све комуналије, тел. 38765 546190.

Продајем плац у Лакташима у близини базена, тел. 38765493216, 051-351-478.

Продајем 2,8 дунума квалитетне обрадиве земље, повољно за пчеларство, у мјесту Велико Паланчиште шест км од Приједора ка Козарској Дубици, тел. 387 65/494-699.

Продајем плац у Куљанима, тел. 38765684074.

Продајем четири дунума земље на почетку Јакуповаца близу новог аутопута. Цијена повољна, тел. 065/803-315.

Продајем плац у Драгочају код игралишта, 470 м², папири 1/1, тел. 065/462-366.

Продајем плац у Куљанима-центар 740м², тел. 065/306-147 000023 М.

Продајем 1.900 м² земљишта у насељу Мотике, повољно, тел. 065/511-121.

Продајем повољно плац површине 487 м², дозвољена градња, ул. Франца Шуберта, насеље Лауш 2, Бања Лука, цијена по договору, тел. 051/437-862.

Продајем 1.650 м² земље код школе у Мотикама, поред потока, цијена 30.000 КМ, тел. 065/516-927.

Продајем плац у Рамићима 1.500 м², тел. 065/388-672.

Продајем плац за градњу 2.000 м², може и мањи плацеви, цијена 28-30 КМ по м², Пионирска испод КГ БАРА, тел. 065/182-147.

Београд, плац 600 м² у насељу Гр-мовац, поред аутопута ЗГ - БГ, тел. 065/687-913; 051/435-685.

Продјем три дунума земље на Крчмарицма, тел. 065/482-426.

Продајем или издајем 10 дунума земље у Шушњарима, струја, вода, телефон, асфалт, тел. 051/216-140; 065/310-057.

Продајем 3000м² земље у Чардачанима -равница два км лијево , Клашнице-Прњавор, уредни папири, тел. 371-166.

Продајем мање плацеве на почетку Јакуповаца, близу новог аутопута, цијена повољна, тел. 066/467-752.

Продајем плац у Бањој Луци, тел. 065/671-420.

Продајем плац величине 700 м², дозвољена градња, цијена по договору ул. Франца Шуберта, Лауш,, тел. 051/437-862.

Продајем 3.000 м² земље у Шушњарима, 100 м од фирме "Елим", тел. 065/034-932.

Продајем седам дунума земље у Јакуповцима, 1/1, повољно за све намјене, асфалт, вода, струја, телефон, тел. 051/539-006, 065/650-289.

Продајем 5,5 дунума земље у В. Блашку, километар од Клашница, према Врбасу, цијена повољна, тел. 066/467-752.

Продајем мањи плац у Лазареву близу "Интерекса", УТЕ услови, канализација, цијена повољна, тел. 065/288-628; 066/467-752.

Продајем плацеве за хале и стамбене пословне објекте, тел. 065/549-687.

Продајем три плаца по 450 до 470 м² у Пријечанима, иза школе, цијена 25 КМ/м², тел. 051/428-008; 065/351-000.

Продајем више плацева у Залужанима, ул. Ненада Костића бр. 414, папири 1/1, тел. 065/810-759; 000008 Г.

Продајем у Дракулићу земљу површине 4400 м² уз асфалт, струја, вода, цијена 65.000 КМ, тел. 065/671-420.

Продајем осам дунума земље у Новој Тополи 1/1, звати од 9 до 20 часова, тел. 0038552/543-601.

Продајем у центру Слатине дунум земље и метални киоск, цијена по договору, тел. 065/776-331.

Продајем 3.300 м² земље у Дракулићу, повољно уз асфалт, 1/1, дозвољена градња, тел. 381-249; 065/926-261.

Продајем земљу код мотела "Брвнара", Горње Мотике, повољно, тел. 065/789-138.

Продајем плац за халу са УТУ, тел. 065/671-420.

Продајем или мијењам плац у Ровињу за одговарајући у Бањој Луци, 660 м², тел. 065/466-176.

Продајем 3.000 м² плаца на Јелићу брду, Јакуповци - Лакташи и плац од 1.000 м² на Крчмарицама, Слатина, близина воде и струје, тел. 065/636-545; 065/939-969.

Продајем плац у Драгочају код игралишта, 470 м², папири 1/1, тел. 065/462-366.

Продајем два плаца у Трну, власништво 1/1, тел. 065/251-263.

Продајем 1.400 м² земље у Драгочају погодно за производну халу има трафо на плацу, тел. 065/649-190.

Продајем 20 дунума земље између жељезничке пруге и магистралног пута Б. Лука - Приједор за индустријски погон, тел. 051/317-719.

Продајем плацеве у ул. Благоја Паровића, дозвољена градња, власништво 1/1, тел. 065/279-619.

Продајем више плацева у Дебељацима, дозвољена градња, и плац од 4.000 м², више "Космоса", ул. Жарка Згоњанина, хитно, равница, тел. 065/636-545; 065/939-969.

Продајем 1.600 м² земље у Гламочанима (Тривића брда), власништво 1/1, цијена по договору, тел. 051/501-432; 065/624-117.

Продајем 2.000 м² земље поред Топлане, предвиђена пословна зграда, цијена 220.000 евра, тел. 065/631-613.

Продајем 2.000 м² земље у Мотикама, вл. 1/1, предвиђена стамбена градња, телефон, струја, цијена 15.000 евра, тел. 065/631-613.

Продајем плац 500 м² са мањим објектом, Драгочај, уз асфалт, 1/1, тел. 065/612-983.

Продајем поред аутопута код "Ћамбеле" 30.000 м² земље, цијена 100 евра/м², тел. 065/371-611.

Продајем 1400 м² земље у Драгочају погодно за производну халу, има ел. трафо на плацу, тел. 065/649-190.

Продајем плац на мору 227 м² Милна -Брач, цијена повољна, папири уредни, тел. 051/482-249; 065/096-438.

Продајем плац у Гламочанима, 600 м² са грађевинском дозволом и урађеним темељом, тел. 065/640-146.

Продајем на лијепој локацији у Караноову седам дунума земље, тел. 066/242-598.

Београд - 600 м² насеље Грмавац, поред ауто-пута ЗГ-БГ, тел. 065/687; 051/435-685.

Продајем имање у Слатини 40.000 м² у комаду, у Јаружанима 13.000 м² и на Бабића брду 180.000 м², тел. 066/235-816.

Продајем два дунума земље у Павловцу, километар од творнице коже, тел. 065/011-134.

Продајем плац у Шарговцу 1000м² одлична локација, тел. 051/381-140,061/590-462.

ИЗДАВАЊЕ

Издајем локацију за ауто-праоницу, кафе-бар "Мирал" Лакташи, тел. 38766323935.

КИОСЦИ

ПРОДАЈА

Продајем киоск иза школе "Ранко Шипка" у Бујаку, 20 м², тел. 066/253-216.

Продајем метални киоск 20 м² у Бујаку, ул. Милана Мирића 10, врло повољно, тел. 066/253-216.

СОБЕ
ИЗДАВАЊЕ

Издајем двокреветну собу у приземљу зграде близу Градског моста -Обилићево, тел. 38765544189.

Издајем намјештену собу у Прњавору, тел. 065/491-921.

Издајем намјештену собу, студенткама, центр.гријање, употреба кухиње, Обилићево, тел. 462-552; 065/ 520-966.

Издајем собу једној дјевојци студенткињи, употреба кухиње и купатила - Борик, тел. 051/306-467.

Издајем једнокреветну намјештену собу, посебан улаз запосленом мушкарцу, Обилићево, тел. 065/682-996.

Издајем собе пословним људима или студентима, стан је у приземљу, близу Градског моста, поред Врбаса, тел. 065/544-189.

Издајем намјештену собу са купатилом у улици Моме Видовића 68 у Сршу, тел. 065/780-957.

Издајем собе студентима, Росуље, кабловска, ТВ, Интернет. Звати радним даном од 8 до 16 часова, тел. 051/213-590.

Издајем једнокреветну собу, звати од 19 часова, тел. 437-353.

ВИКЕНДИЦЕ
ПРОДАЈА

Хитно и повољно продајем викендицу, тел. 065/671-420.

На најљепшем дијелу Горње Слатине продајем викендицу 85 м^2 стамбене површине, струја, вода, асфалт, тел. 05/767-888.

Продајем викендицу у Слатини, поред воде, тел. 065/631-613.

Продајем викендицу уз поток на плацу од 1.200 м^2 у Јакуповцима, тел. 051/539-006; 065/650-289.

Продајем викендицу у Чарпачанима, нова струја, вода, тел. 065/966-808; 065/581-773.

Продајем више викендица и плацева у Слатини и околини, веома повољно, тел. 588-150; 065/964-929.

Продајем викендицу, новоградња, 4,6 х 6,5 м, само покривена на парцели 1.100 м^2, поред воде, у Слатини, цијена 17.500 евра, тел. 065/631-613.

Продајем брвнару 4 х 3, на парцели 1.850 м^2, поред воде у Славићкој, цијена 7.500 евра, тел. 065/631-613.

МОТОРНА ВОЗИЛА
ПРОДАЈА

Продајем кампер "фијат", 90 г.п. Може замјена за грађу или мање ауто, тел. 38765513897.

"Југо 55", 90, рег: 8/09, бијели, хитно, 680 КМ, Бања Лука, тел. 38765204890.

Мијењам "нисан терано" 2.7- 2004 год. За већи комби или мањи "мерцедесов" камион, тел. 38765515052.

Продајем BMW 520 i,12v, 91г.п, одлично стање, може замјена за скутер, тел. 38765401121.

Продајем "алфа ромео" 1994. годиште, мотор 2.0, у доста добром стању, цијена повољна, тел. 38765 687451.

Продајем "шкода фабија" 1,2 цласиц година 2005, тел. 38765533667.

Продајем "алфа ромео" 1994. годиште мотор 2.0 у доста добром стању, цијена повољна, тел. 38765 687451.

Продајем "нисан патрол 3.0", прешао 48.000 км, 2003. г. п., ролбарови, нове гуме или мијењам за мањи аутомобил сличне километраже или "мерцедес" сличне километраже!, тел. 38765/513-897.

Продајем "фијат стило" ,2005 год.1.6 бенз.неоцарињен, 3 в, мет.плав,фул опрема. Цијена 7.800 КМ, тел. 38765295763.

Продајем "мерцедес 124 250 Д", 1990.год., ABS, серво даљинско, ел. шибер, алу фелуге, CD бијели, цијена 8600 КМ, тел. 387 65/546-398.

Продајем "мерцедес С 220", 1996. год., регистрован до 15.08.09. у одличном стању, тел. 387 65/622-173.

Купујем "VW бубу" у возном стању до 500 КМ, тел. 387 65/651-529.

Продајем нов скутер "hurricane" 49 цм^3, цијена 1450 КМ, тел. 065/491-112.

Продајем скутер стар годину дана, прешао 300 км, тел. 065/491-112.

Продајем "фијат стило", 2005 год.1.6 бенз.неоцарињен, 3в, мет. плав,фул опрема. Цијена 7.800 КМ, тел. 38765295763.

Продајем "мерцедес" Е класе, CDI 270, металик сиви, 2002. год. производње, фул, цијена по договору, тел. 063/722-161.

Продајем "голф 2" 1,6 бензин, 1991. год. у одличном стању, тел. 065/983-863.

Продајем VW "поло", 1.9 SDI 2004. год. пр., металик црвени, тел. 063/722-161.

Продајем путнички аутомобил "ауди" тип А 4, 2.0 TDI, произведен 2005, кожа, фул, нови модел, мет. црни, прешао 60.000 км, цијена по договору, тел. 063/722-161.

Продајем "VW голф 4", годиште 1998, четворо врата, цијена повољна, тел. 063/722-161.

Продајем "VW пасат", лимузина TDI, произведен 2003. године, металик сиви, фул, цијена повољна, тел. 063/722-161.

Продајем "мерцедес 190 D", регистрован до 2.4.2010. у одличном стању, цијена по договору, тел. 065/773.730.

Продајем аутомобил "волво 940" G.L. год. про. 91, као нов, клима, бензинац, увоз из Швајцарске, тел. 065/218-600.

Продајем "мерцедес 190 Е" год. про. 90. бензинац, странац у дијеловима, тел. 065/218-600.

Продајем "рено клио", тел. 066/649-313.

Продајем "ситроен саксо" 1.100 цм^3, троје врата, произведен 2001, цијена повољна, тел. 063/722-161.

Продајем "рено клио" 1,4 72 KW, 16 V, металик сиви, бензин, фул опрема, произведен 2001, регистрован до 10/09, прешао 76.000 км, тел. 065/585-573.

Продајем "мерцедес 190 Е" г.п. 1990, странац, као нов у дијеловима, тел. 065/218-600.

Продајем "ладу ниву", г.п. 1996, бензин, снага мотора 59 KS, регистрована до 9.6.2009, цијена 6.300 КМ,, тел. 065/976-593.

Продајем "форд фијесту", произведена 12/96, у одличном стању, повољно, тел. 065/353-418.

Продајем глисер са приколицом и мотор "yamaha" 40 KS, тел. 065/927-086.

Продајем "голф 2" аутоматик дизел - производња 1990. у добром стању, тел. 065/052-660.

Продајем "голф 2" 1,6 бензин г.п. 1991, екстра стање, тел. 065/983-853.

Продајем "форд сијеру" 2,3, 1989. годиште, дизел, караван, нерегистрован, Б.Лука - Обилићево, тел. 066/624-604.

УСЛУГЕ
ОСТАЛО

ВКВ молер, брзо, квалитетно и повољно, ради комплетан молерај, тел. 051/482-249; 065/096-438.

ИНТЕНЗИВНИ КУРСЕВИ РУСКОГ ЈЕЗИКА. Пријаве до 15.5. Тел: 065/535820, тел. 387655 35820.

Професор физике квалитетно инструира ученике и студенте, искључиво физику. Долазим на адресу. Двочас (90 мин.) = 25 КМ, тел. 38766634805.

Превод и овјера докумената за шведски и енглески. Инструкције њемачки, енглески, српски за стран, тел. 38765337840.

Преводим текстове са енглеског на српски језик и обрнуто. Цијена10 КМ по страници., тел. 38765229553, 051 467 148.

Радим металне ограде, капије, надстрешнице, затварам балконе и остало од метала, тел. 051/463-329; 066/257-534.

Поправљам оквире наочара свих врста брзо и квалитетном. Алеја Светог Саве бр. 16, тел. 051/318-227.

Овлаштени преводилац - стални судски тумач за енглески и руски језик. Пријем докумената од 8 до 20 h Тел:06553582 и 063988650, тел. 38765535820.

Организацији "Добри медо" потребне одговорне женске особе ради чувања дјеце, на дужи период у Бањој Луци, тел. 065/412-112.

ИНТЕНЗИВНИ КУРСЕВИ ЕНГЛЕСКОГ ЈЕЗИКА. Инфо тел: 066/497868, тел. 38765535820.

Радим коване ограде, капије и остало од метала, тел. 051/463-329; 066/257-524.

Молерски радови: кречење, глетовање, лакирање столарије, радијатора, те остали завршни радови, тел. 065/562-745.

Димњачар - чистим димњаке и пећи за централно гријање, тел. 065/670-639.

Лијечење биоенергијом, 051/461-644, тел. 066/694-893.

Поправљам дигиталне и аналогне фотоапарате-Мики, тел. 065/573-349.

Дајем инструкције из конструисања и упуте при рјешавању задатака завршних и матурских испита машинске струке, тел. 065/175-855.

ВКВ зидар ради квалитетно и одговорно малтерисање, 4 КМ/м^2, тел. 066850-695.

Услуге оштрења и брушења у машинском, дрвној и прехрабреној индустрији, тел. 065/433-680.

Израђујем сватовске пешкире и марамице за плоске, ручни рад, тел. 051/303-722, 065/529-614.

Наставница математике и физике даје инструкције ученицима основне школе, тел. 051/302-196.

Професор даје часове и инструкције из енглеског језика, превод текстова и докумената, судски тумач за енглески језик, тел. 065/938-401.

Радим све врсте хидроизолација равних кровова, оправке раних кровова, подруме и мокре чворове, тел. 051/584-790; 065/426-134.

Наставница математике даје инструкције ученицима основне школе, тел. 051/302-196.

Преводим све врсте текстова са њемачког на српски језик и дајем иструкције из њемачког језика, тел. 065/627-491.

Изводим све врсте масаже и кинезитераписких процедура код хроничних и дегеративних стања, тел. 051/460-520; 066/268-938.

Изводим све врсте масажа и кинезитерапеутскх поцедура код хроничних и дегенеративних стања, тел. 051/460-520; 066/268-938.

Правимо пецане, камине и фонтане, тел. 051/439-160.

Професор енглеског и њемачког језика даје инструкције за све узрасте, један школски час, први је бесплатан, тел. 066/435-565.

Полирамо возила, радимо најсавременијом опремом, дубинско прање, тел. 051/439-160.

Професор енглеског језика даје часове и инструкције, превод текстова и докумената, судски тумач за енглески језик, тел. 065/938-401.

Скуп љубитеља колекционарства и антиквитета 22 и 23 маја на тераси "Старог млина", тел. 065/510-766.

Молер најповољније кречи, глетује, лакира столарију и радијаторе, тел. 066/616-060.

Поправљам оквире наочара свих врста брзо и квалитетно, Алеја Светог Саве бр. 16, тел. 051/318-227.

Уградња и поправка интерфона, радови на поправци кварова на електричним инсталацијама, тел. 065/356-380.

Дајем часове на хармоници и синтисајзеру, на програму су народне пјесме и кола, тел. 051/303-011.

РАЗНА РОБА
ПРОДАЈА

Продајем хидрауличну козметичарску столицу, вапозон и брусилицу за нокте, ново, тел. 38765186503.

Продајем пикадо!, тел. 38766469299.

Продајем хармонику са кофером. "E soprani" 120 басова регистри седам плус четири. Црна са црвеним мјехом, тел. 38765582485.

Продајем гумени чамац "спорт метеор специјал" носивости пет особа са мотором "томос" 4 КС, цијена 1600 КМ, тел. 065/491-112.

Продајем жељезну конструкцију испред продавнице са тендом, 3,80 х 2,10, тел. 065/425-122.

Продајем кућни бицикл и степер. Увоз из Њемачке,у одличном стању,повољно, тел. 38765516441, 051/216-969.

Продајем IPL апарат за трајну депилацију, марке "palomer neo luy" америчке производње, тел. 38765 186503.

Продајем лимену гаражу, ручна израда, тел. 065/491-112.

Продајем суву јелову грађу, тел. 065/425-122.

Продајем тенду са жељезном конструкцијом, димензије 5,5 х 2,5 метара, повољно, столове за 15 рачунара за Интернет клуб, трговачку вагу, тел. 065/425-122.

Продајем арматурне мреже, јелову грађу, бетонске цијеви и остали грађевински материјал, повољно, тел. 387 65/541-743.

Продајем домаће зечеве, цијена повољна, тел. 387 65/668-978; 051 381-851.

Продајем хаубу за сушење и фенирање косе "горење", тел. 065/826-656.

Cialis/нова viagra, таблете за снажну потенцију мушкарца, оригинал паковање са 4 таблете, дискретно, упутство, тел. 387 66/541-040; 065/417-196.

Продајем четири слот апарата, два нова и два половна са могућношћу подешавања процента, цијена повољна, тел. 065/837-918.

КУПОВИНА

Купујем вулканизерску опрему, тел. 065/631-613.

ЗАПОШЉАВАЊЕ
ПОТРАЖЊА

Кафе-бар у Бањој Луци прима атрактивне дјевојке за рад. Плата 1.000 КМ, тел. 38765531182.

MEGA NEKRETNINE

NAJVEĆA PONUDA NEKRETNINA U BANJA LUCI

Tel. 051/301-311

www.meganekretnine.com

Кафе-сластичарни у центру града потребно особље, тел. 38765448058.

Потребно више сарадника за склапање коверти у слободно вријеме у властитом стану. Седмична зарада од 250 до 350 КМ, тел. 387 65/512-891.

Жена средњих година са вишегодишњим радним искуством собарице тражи посао у угоститељству или по кућама, тел. 065/063-361.

Компанији са иностраним улагањем потребни нови сарадници, ССС, од 20-55 година, аутомобил. Школовање и усавршавање о нашем трошку.Звати од 9-16, тел. 066/420-436;065/882-208; 065/882-209.

Хитно потребни сарадници представништву стране компаније, од 20-50 година, аутомобил, само за подручје Б. Луке. Звати од 9-17, тел. 066/420-436; 065/882-208; 065/882-209.

Пријем нових сарадника у приватној фирми на различитим позицијама, ВСС/ССС, тимски рад, посједовање аутомобила, звати од 9-17., тел. 066/420-436.

Тражимо раднике за ауто-праоницу, тел. 051/439-160.

ЛИЧНИ КОНТАКТИ

Момак 49-179-78 тражи нормалну паметну дјевојку без комплекса за брак, ако желиш љубав, срећу, јави се, тел. 387 66/797-16.

Мушкарац 33 г из Бање Луке упозно би дјевојку или усамљену дискретну старију даму за дружења. Предност Бања Лука и Лакташи. Први контакт SMS, тел. 38765 249031.

Мушкарац 39 слободан и дискретан, тражи дјевојку или жену за интимно дружење. Само SMS, тел. 38766179725.

Слободан 38 година упознао би слободну жену, тел. 38766224227, 066 859 423.

Млад студент дружио би се са озбиљним дамама, тел. 387 66/852-326.

Момак из Бање Луке живи и ради у иностранству, ситуиран, непушач. Жели да упозна дјевојку од 25 до 30 година, за везу и брак, тел. 38766 694842, 00393297944158.

КУПОН ЗА БЕСПЛАТНЕ МАЛЕ ОГЛАСЕ

Можете предати у свим нашим објектима (књижарама - киосцима), путем поште на адресу: "Глас Српске" АД, Краља Петра I Карађорђевића 59, Бања Лука

Текст: .....

.....

.....

Телефон: .....

Спорт

Драшко Илић познат је као човјек пун енергије и када нешто обећа, то и испуни. Од када је постао први човјек ГФС, а потом и ПФС Бања Лука, фудбал у највећем граду Српске је кренуо у правом смјеру.

Новак Дамјановић, бивши директор БСК-а

Напријед окупља кадете

Фудбалски клуб Напријед и ове године организоваће традиционални међународни турнир "Душко Ожеговић" у кадетској конкуренцији. Ова манифестација је призната и позната у региону и шире, а и ове године требало би да наступе тимови из свих република бивше Југославије.

Приведено четрдесетак навијача

Прије, за вријеме и након утакмице између Динама и Хајдука загребачка полиција је привела укупно 17 навијача "бед блу бојса" те 24 припадника Торциде. Осим због туча, којима је углавном кумовао алкохол, велика већина ће бити пријављена због нарушавања јавног реда и мира.

директно

На сусрету 22. кола Регионалне лиге РС, група запад Црвена земља - Дубраве (2:1) помоћни судија био је Горан Зеленац. У табору домаћина играо је његов рођени брат Драган, а сусрет је ријешен у судијској надокнади.

иза кулиса

Српска тенисерка Ана Ивановић највјероватније ће пропустити такмичење на Ролан Гаросу због повреде. Актуелна шампионка ОП Француске има проблема са упалом тетива десног кољена, као и с палцем исте ноге, због чега је пропустила турнир у Мадриду.

Фото дана

Колико су у свом граду популарни нови кошаркашки шампиони Републике Српске, најбоље говори ова фотографија. Фочаци су поносни на своје љубимце, које ће од сљедеће сезоне гледати у Премијер лиги БиХ.

Тениски турнир из Мастерс серије у Мадриду

ФОТО: БЕТА

Јелена Јанковић

Јелена и Новак у четвртфиналу

Јелена Јанковић се много више мучила са сунцем и врућином него са годину дана млађом Еленом Веснином. Четврта тенисерка свијета је послије 80 минута игре славила резултатом 2:0

МАДРИД - Српски тенисери Јелена Јанковић и Новак Ђоковић пласирали су се у четвртфинале турнира из Мастерс серије у Мадриду.

Јелена Јанковић се много више мучила са сунцем и врућином него са годину дана млађом Еленом Веснином. Четврта тенисерка свијета је послије 80 минута игре славила резултатом 2:0, по сетовима 6:2, 6:2 и тако изборила пласман у наредну рунду такмичења, гдје је очекује Швајцаркиња Пати Шнидер, са којом се у посљедњих пет година састала само једном и то 2007. године у Риму, такође на шљаци, када је било 6:1, 6:3 за Јелену. Јанковићева и Веснина одиграле су трећи међусобни меч у каријери и Јелена је остварила трећу, уједно и најлакшу побједу. Са по три брејка у оба сета постарала се да малобројној публици на терену "Аранча Санчез Викарио" буде прилично досадно. Рускиња је наговијестила да ће бити тврд орах, када је почетком меча одузела сервис фаворизованој играчици, послије тога је Јанковићева дуго имала контролу игре, да би по свом старом обичају одузела гас када је требало да приведе посао крају. При крају другог сета и вођству од 4:1 дозволила је противници да дође до 4:2, али тада се тргла и меч привела крају у свој корист.

ЂОКОВИЋУ друга побједа над Сепијем у пет дана

Најбољи српски тенисер Новак Ђоковић савладао је Италијана Андреаса Сепија са 2:0, по сетовима 6:4, 6:4. Пет дана послије полуфиналног дуела на Србија опену, Ђоковић и Сепи срели су се осмини финала Мастерса у Мадриду и Србин је уписао шесту побједу у међусобним дуелима у исто толико сусрета. У сљедећем колу Ноле ће играти са побједником дуела Жил Симон - Иван Љубичић, који игран касно синоћ. За разлику од београдског сусрета, када је био јако нервозан и изгубио први сет, Ђоковић је у модерном тениском комплексу "Саја Мајиса" (Магична кутија) посао завршио за сат и 38 минута, у два сета и тако без велике муке прошао даље.

ИГРА ПАРОВА

Ненад Зимоњић и Данијел Нестор побједом против Марка Лопеза и Рубена Рамиреза Идалга од 2:1, по сетовима, 6:3, 6:7, 10:6, пласирали су се у четвртфинале Мастерс турнира у Мадриду. За побједу у мечу другог кола Зимоњићу и Нестору било је потребно тачно 90 минута игре. Сљедећи противници српско-канадског дубла биће опет Шпанци, овог пута Томи Робредо и Марсело Гранољерс.

Трибина

Никола Жигић, репрезентативац Србије

Јасно ми је да са "Месталеа" могу да одем само у случају добре понуде

Валенсија се пита за мој одлазак

Не искључујем могућност да останем у Шпанији, иако се у овом тренутку за мене интересује неколико клубова из Енглеске. Како сада ствари стоје, најупорнији су Блекбурн и Астон Вила.

Менаџер ми је рекао да постоји још неколико клубова са Острва који се распитују за мене, али још није стигла ниједна конкретна понуда. Премијер лига је једна од најбољих на свету, али заиста не знам шта ће се догодити у прелазном року. Колико знам, Валенсија неће да смањи обештећење. Ако тако буде, одлуци клуба са "Месталеа", мораћу да се повинујем и наставићу да играм у Шпанији.

Од јануара играм у Расингу као позајмљени фудбалер Валенсије, у којој сам од лета 2007. и нисам успио да се изборим за статус стандардног првотимца. У другом дијелу сезоне одиграо сам 17 утакмица за тим из Сантандера и постигао 11 голова. А прошле године у Валенсији на 15 мечева само једном сам успио да се упишем у стријелце.

У овом тренутку још увијек не желим да пуно размишљам о ономе што ће се десити на лето. У првом плану су ми преостали сусрети у дресу Расинга у Примери. Желим да пружим добре партије у и да још једном свима докажем да вредим. Одлуку о својој будућности донећу када се на лето вратим у Валенсију. Професионалац сам и не могу да искључим ниједну опцију, али ми је јасно да са "Месталеа" могу да одем само у случају добре понуде.

Што се тиче репрезентације, обавили смо лавовски дио посла у квалификацијама и сада то у преосталим сусретима треба да материјализујемо и тако обезбиједимо визу за Јужну Африку. Сви смо свјесни да то неће бити лако, али сам, као и моји другови убијеђен да ћемо отпутовати на Мундијал 2010. године.

Улична атлетска трка у Приједору

Празник спорта и младости

ФОТО: С. ТАСИЋ

Детаљ са пријема

Ово је у правом смислу ријечи празник спорта, али и младости те спектакл "краљице спортова", рекао Павић

ПИШЕ: СНЕЖАНА ТАСИЋ
tasic.snezana@gmail.com

ПРИЈЕДОР - Начелник општине Приједор Марко Павић организовао је јуче пријем за атлетичаре и спортске раднике поводом 16. Међународне уличне трке.

Павић је том приликом рекао да је дан када се одржавају уличне трке празник младости и краљице спортова.

- Ово је у правом смислу ријечи празник спорта, али и младости, те спектакл "краљице спортова", што потврђује чињеница да нам се неки од атлетичара увијек изнова враћају и радо одазивају позиву да учествују на трци - рекао је Павић.

ПРОМОТЕР такмичења Дане Корица

Легенда југословенске атлетике и промотер овогодишњих трка Дане Корица нагласио је да је за атлетичаре посебан доживљај трчати уличну трку у којој су директно у контакту са публиком.

- Почаствован сам позивом да будем промотер ове трке, коју је прошле године Атлетски савез БиХ прогласио најбољим уличним такмичењем. Овдје сам други пут и срећан сам због тога што се организација трка стално унапређује и овај град стално развија - истакао је Корица.

Он је оцијенио и да ће главна трка сениора на 4.400 метара бити веома занимљива, јер је у конкуренцији и један Мирко Петровић, који спада међу најбоље тркаче у Европи.

- У конкуренцији сениорки, које ће трчати на 2.000 метара, готово је неприкосновена Соња Столић, која већ осам година побјеђује на овим тркама. Међутим, неће јој бити нимало лако поред веома добро припремљене Ливије Тот из Мађарске, те још неколико успјешних атлетичарки из Србије, Црне Горе и Мађарске - додао је Корица.

Организатор Међународних уличних трка у Приједору, које су јуче одржане поводом 16. маја, Дана општине, је Атлетски клуб Приједор, а покровитељи су општина и Министарство за породицу, омладину и спорт Републике Српске.

Премијер лига БиХ за рукометашице, 21. коло

Кнежопољка гост "Мире"

БАЊА ЛУКА - Претпосљедње, 21. коло Премијер лиге БиХ за рукометашице доноси комшијски окршај "Мире" и Кнежопољке.

Приједорчанке су двије рунде прије краја обезбиједиле опстанак, па вечерас растерећено могу дочекати ривала који је "прикован" за дно табеле.

БОРАЦ игра против Илице

- Вјерујем да побједа неће доћи у питање. Кнежопољка је до сада славила само једном и надам се да баш против нас неће уписати други тријумф. Пружићу већу минутажу рукометашицама које су до сада мање играле, али сам сигуран да и поред тога можемо до нових бодова - поручио је тренер "Мире" Зоран Штрбац.

С друге стране, екипа из Козарске Дубице свјесна је улоге аутсајдера, па у дуел улази са жељом да пружи што јачи отпор домаћем саставу.

- Биће ово комшијски дерби који неће имати већи резултатски значај. Но, то не значи да нећемо дати максимум на паркету како бисмо дошли до што бољег резултата - истакла је шеф стручног штаба Кнежопољке Миља Тркуља.

Борац ће у дворани Основне школе "Борисав Станковић" дочекати екипу Илице:

- Наступићемо без повријеђених Дејане Кнежевић и Драгане Црнић, те Сабине Пехић, али и поред тога вјерујем у побједу. Илица није наиван тим, меч против Зрињског то и показује, али вјерујем да ова екипа може славити и у овом мечу, у којем ће поново већу минутажу добити рукометашице које су до сада мање играле - нагласио је стратег Бањолучанки Раде Унчанин.

Парови 21. кола, петак: ХАЦИЋИ: Жељезничар - Горажде (18.45 часова), БАЊА ЛУКА: Борац - Илица (19), ТУЗЛА: Јединство - "Катарина" (19.30), ПРИЈЕДОР: "Мира" - Кнежопољка (20), субота: МОСТАР: Зрињски - Живинице (19), МОСТАР: Локомотива - Љубушки (20).

Де. М.

Наташа Кузмановић (Мира)

Премијер лига БиХ у шаху

Старт 6. јуна

САРАЈЕВО - Осмо екипно првенство БиХ за сениоре и жене биће одиграно од 6. до 14. јуна у Бањи Врућици. Премијер лигу за сениоре чини десет клубова. Сениори играју на шест табли, а у саставу могу имати и четири резерве. И ове године екипе могу играти са четири странца. Код жена, игра се на три табле, уз могућност пријаве двије резерве. У екипи могу бити највише два странца.

Распис је објављен на сајту Шаховске уније БиХ тек 13. маја, тако да је клубовима дат рок од само три дана да доставе шири списак тимова (15 такмичара код сениора, десет код жена). Извлачење турнирских бројева обавиће се 16. маја, у 12 часова, у сарајевском Дому војске.

Котизација од 500, односно 300 марака мора се уплатити на састанку у Сарајеву, 23. маја. Три првопласиране екипе у мушкој и двије у женској конкуренцији стичу право наступа на Европском клупском купу. Шампиони лиге из 2008. су сарајевска Босна и Рудар из Угљевика. С. Б.

Међународни шаховски турнир

Учествује 11 екипа

ПРИЈЕДОР - Поводом Дана општине града на Сани сутра (субота) с почетком у 10 часова у хотелу "Приједор" одржаће се трећи међународни шаховски турнир "Приједор 2009".

- Очекујемо учешће 11 екипа, међу којима и госте из Београда, Новог Сада, као и словеначког Боваеца, најављује Раде Јаворић предсједник ШК Рудар Приједор, организатора турнира, док је покровитељ Скупштина општине Приједор. Н. Ђ.

Меморијал "Драган Вјештица"

Савановић брани трон

БАЊА ЛУКА - Меморијални турнир "Драган Вјештица" почеће 16. маја у десет часова, до када се примају и пријаве. Плаћања уписнине у износу од десет марака ослобођени су велемајстори, интермајстори и регистровани шахисти клуба домаћина.

У просторијама ресторана "Чајавец" биће одиграно девет кола, уз темпо од 15 минута по такмичару. Организатор је обезбиједио пет редовних и три специјалне награде. Редовне награде су: 150, 100, 80, 60 и 50 марака, а биће награђени и најуспјешнији чланови ШК Чајавец (40 и 20 марака), те најбоље пласирана припадница љепшег пола (20).

Судиће Момчило Сопренић и Слободан Ђукић, док ће за компјутерско паровање бити задужен Стеван Паштар. Титулу прошлогодишњег побједника брани интермајстор Александар Савановић. С. Б.

Договор српског аса и Веспрема

Вујин, ипак, остаје

ВЕСПРЕМ - Марко Вујин ће ипак остати у Веспрему, иако је већ имао потписан уговор са Гумерсбахом.

Рукометаш Србије требало је на љето да пређе у Бундеслигу, али ће још три године остати у Мађарској.

Вујин је један од најважнијих играча Веспрема. Десни бек "орлова" постигао је 89 голова за мађарски тим ове сезоне у Лиги шампиона и дијели друго мјесто листе најбољих стрелаца.

Веспрем је тијесно елиминисан у четвртфиналу послије двомеча са шпанским Сијудад Реалом, а за шампиона Мађарске игра још неколико играча из Србије - Жарко Шешум, Дејан Перић, Иван Лапчевић и Урош Виловски.

Вујин је рођен 7. децембра 1984. године, каријеру је почео у Синтелону из Бачке Паланке, три сезоне играо је у Дунаферу, а 2006. године стигао је у Веспрем.

Марко Вујин

Тајм-аут

ПИШЕ:
Дарко
ПАШАГИЋ

Велика шанса

Отакко су прије седам година почели да се такмиче у заједничкој фудбалској лиги БиХ само три клуба из РС запирала су на европској сцени. Леотар и Модрича Максима наступили су у квалификацијама за Лигу шампиона, а Славија у Интертото купу. Сада, два кола прије краја Премијер лиге БиХ за сезону 2008/09. чак два клуба из РС имају велике шансе да наредне сезоне запирају на европској сцени. Једно је сигурно, какав год буде расплет у преостала два кола у Лиги UEFA наступиће један наш клуб, а о томе да ли ће му се придружити и други одлучиће посљедних 180 минута.

Велику прилику за то имају фудбалери Славије и Борца. Чета из Источног Сарајева пут у Европу тражи преко два колосијека, а то су да буде пласирана од другог до четвртог мјеста или да у реваншу финала Купа БиХ успије да надокнади минус од два гола из првог меча са Слободом. С друге стране, Бањолучанима су потребне обје побједе у преостала два меча и онда су сигурно у Лиги UEFA.

За оба наша клуба прва меч-лопта је суботњи дуел на Градском стадиону у Бањој Луци, гдје ће Борац и Славија међусобно укрстити копља. Већ сада је јасно колики је улог у овом мечу. Важност овог сусрета требало би да буде велики мамац за све љубитеље фудбала, али и симпатизере оба клуба да у великом броју дођу на утакмицу и виде на дјелу тренутно два најбоља клуба наше Републике.

Надамо се да ће овај окршај бити прави фудбалски празник, те да ће и Славија и Борац успјети да се изборе за Европу. Међутим, не треба заборавити да их на том путу могу веома лако спријечити неке закулисне радње, којих је бх. фудбал, руку на срце, препун. Ипак, вјерујемо да их овога пута неће бити и да ће фудбал РС у Премијер лиги БиХ ове сезоне постићи највећи успјех, коме треба додати и чињеницу да ће наредне године у елитном такмичењу наступити чак шест клубова из наше Републике. Наравно, ако се не деси оно што не би требало.

Почела финална серија плеј-офа Свислајан Суперлиге

Партизану прва битка

Већим искуством и сигурном игром у кључним тренуцима, "црно-бијели" дошли до прве побједе у серији која се игра до три тријумфа

БЕОГРАД - Кошаркаши Партизана повели су у финалној серији Свислајон Суперлиге Србије, пошто су у првој утакмици савладали вјечитог ривала, Црвену звезду, резултатом 70:58.

У не претјерано занимљивом сусрету, пулени Душка Вујошевића, већим искуством и сигурном игром у кључним тренуцима дошли су до прве побједе у серији која се игра до три тријумфа.

ДРУГИ МЕЧ
на програму вечерас

Најефикаснији у редовима побједничке екипе био је Новица Величковић са 15 поена, Јан Весели је имао 12, а Урош Трипковић и Славко Вранеш по девет. Код Црвене звезде, двоцифрени учинак имали су Владимир Штимац са 17, марко Мариновић са 11 и Тадија Драгићевић, стријелац 10 кошева.

Наредни сусрет два ривала игра се вечерас у 18 часова.

- Била је тешка утакмица, са много тензије, о чему говоре наши бројни промашаји са линије слободних бацања. Играмо опет вечерас, тако да морамо што боље да се спремимо за тај, а овај меч брзо да заборавимо - рекао је Новица Величковић.

Тренер Црвене звезде, Светислав Пешић, није пропустио да у свом стилу прокоментарише неке потезе својих изабраника:

- Играли смо добро, бирали добре нападе, имали добра решења у одбрани. Испунили смо мање-више све што смо договорили. Оно што не смемо да поновимо је прављење техничких и намерних фаулова, који су унели нервозу у наше редове. Превише смо се посвећивали судијским одлукама, поготову је то долазило од играча од којих то не очекујем. Када је на челу колоне лав, онда су сви лавови, а када је магарац, онда су сви магарци. Тражим да се водећи играчи ставе на чело колоне у понашању, а што се игре тиче надам се да ћемо успети да остваримо и неку побједу.

Кешељ и Величковић

ФОТО: БЕТА

Кошарка не познаје границе

Свемирски спорт

ХЈУСТОН - Љубитељи кошарке могу да се диче чињеницом да се њихов омиљени спорт винуо и у свемирске висине. Наиме, посада америчког спеј шатла Атлантис, која има задатак да у Земљиној орбити поправи 19 година стар телескоп "Хабл", понијела је пут васионе и двије лопте.

Једна од њих припада чувеним Харлем Глобтротерсима, који су своје кошаркашке чаролије до сада приказали у 120 држава, а другу је славни астроном Едвин Хабл, по коме је телескоп и добио име, користио када је у сезони 1908/09. као играч предводио екипу универзитета Чикаго до побједе над Индијаном и конференцијске "Биг 10" титуле.

NBA изабрала најбоље петорке

Сви воле Џејмса

ЊУЈОРК - Ас Кливленда Леброн Џејмс једногласно је изабран у идеалну петорку NBA лиге за сезону 2008/09.

За њега су гласала сва 122 члана жирија, којег сачињавају новинари и телевизијски коментатори САД и Канаде. Уз најкориснијег играча лиге, у први тим су изабрани још Коби Брајант (ЛА Лејкерс), Двајт Хауард (Орландо), Дирк Новицки (Далас) и Двејн Вејд (Мајами).

У другу петорку именовани су Крис Пол (Њу Орлеанс), Брендон Рој (Портланд), Тим Данкан (Сан Антонио), Пол Пирс (Бостон) и Јао Минг (Хјустон), док трећу поставу чине Чонси Билапс, Кармело Ентони (оба Денвер), Тони Паркер (Сан Антонио), По Гасол (ЛА Лејкерс) и Шакил О'Нил (Феникс).

Због жалбе Фортитуда

Одгођен плеј-оф

РИМ - Након што је у посљедњем колу поражен од Терама те тако испао у нижи ранг, славни италијански кошаркашки клуб Фортитудо уложио је жалбу на поменуту утакмицу и тиме пролонгирао почетак плеј-офа.

У тиму из Болоње сматрају да им је крајем треће четвртине поништен регуларан кош, као и на самом крају дуела, када су постигли поене за побједу. У жалби су навели да су снимци на њиховој страни јер приликом шута у трећем периоду видљиво је да времена на главном семафору и оном изнад коша нису синхронизована. Уколико Комисија за жалбе Кошаркашког савеза Италије прихвати исту, и закључи да су судије сусрета погријешиле, утакмица ће се поновити.

Познат први финалиста Западне конференције

Денвер елиминисао Далас

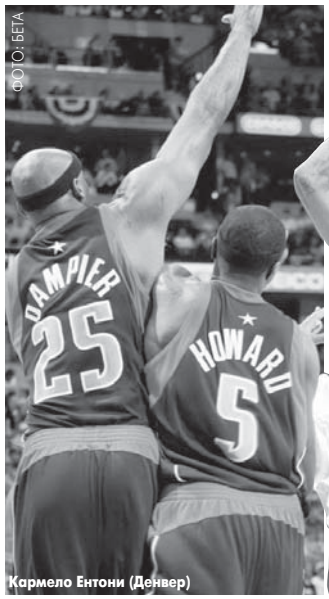

Кармело Ентони (Денвер)

ФОТО: БЕТА

ЊУЈОРК - По први пут од 1985. године, Денвер ће заиграти у конференцијском финалу NBA лиге, пошто су Нагетси у петом мечу серије са Даласом дошли до четврте побједе (124:110), те тако елиминисали Маверикс.

"Златна грумења" су од почетка контролисали збивања на паркету "Пепси центра", гдје их је изнова предводио Кармело Ентони, овога пута са 30 кошева. Ипак, велике заслуге за успјех Денвера припадају и Чонсију Билапсу, не зато што је Даласу убацио 28 поена у одлучујућем мечу, већ зато што се показао као права аквизиција умјесто Алена Ајверсона, што је потврдило и његово седмо конференцијско финале у каријери током које је шест пута то учинио са Детроитом, тимом са којим је био и првак 2004. године.

НАГЕТСИ
у финалу
након 24 године

Гостима није помогла ни нова сјајна партија Дирка Новицког, њемачког репрезентативца који је утакмицу завршио са 32 поготка, 10 скокова и 7 асистенција.

Ривал Денвера у финалу Запада биће бољи из серије у којој снаге одмјеравају ЛА Лејкерси и Хјустон. Синоћ је игран шести дуел, а "језерције" су водиле 3-2.

Свјетско првенство у рафтингу од 17. до 24. маја

Кањон Врбаса сија пуним сјајем

Ово нешто што ће бити атракција за све који долазе овдје и све учеснике Свјетског првенства. Сигуран сам да је то један снажан импулс за развој туризма и спорта, како у Бањој Луци тако и Републици Српској, истакао Давидовић

ПИШЕ: МИЛАН ЗУБОВИЋ
milanz@glassrpske.com

Детаљ са ноћног тренинга

ФОТО: В. СТОЈАКОВИЋ

БАЊА ЛУКА - Предстојеће Свјетско првенство у рафтингу, које ће се од 17. до 24. маја одржати у Бањој Луци и Фочи, биће специфично по томе што ће се први пут на неком првенству возити ноћна трка слалома.

Управо због тога организатори су протеклих неколико дана радили на изградњи и постављању расвјете на стази у кањону Тијесно. Поводом паљења свјетла, кањон су посјетили министар за породицу, омладину и спорт у Влади Републике Српске Проко Драгосављевић и градоначелник Бање Луке Драгољуб Давидовић, који нису крили своје одушевљење када је у питању стаза.

- Морам да признам да сам пријатно изненађен. Ово дјелује нестварно, Врбас дјелује прелијепо у вечерњим часовима под рефлекторима. С нестрпљењем очекујем 17. мај и мислим да ће у том периоду кањон Врбаса, Бања Лука и Република Српска бити центар свијета. Увјерен сам да ће оваква слика о Републици Српској и Бањој Луци привући заинтересоване туристе и не вјерујем да ће ико више проћи близу Бање Луке да не сврати да ово види. То је велика шанса Српске и Бање Луке и увјерен сам да ћемо то знати искористити те из овог града послати једну прелијепу слику добрих домаћина - рекао је Драгосављевић.

Градоначелник Бање Луке је истакао да ће првенство бити снажан импулс развоју туризма и спорта у цијелој Републици Српској.

- Знао сам отприлике како ће то изгледати, али нисам претпоставио да ће бити овако добро. На овом пројекту радио је велики број људи, било је напорно и тешко и доста опасно, те се наилазило на свакакве проблеме, међутим кад се овакав један посао заврши, онда никоме није жао што се уложио велики труд. Ово је нешто што ће бити атракција за све који долазе овдје и све учеснике Свјетског првенства. Сигуран сам да ће ово бити један снажан импулс за развој туризма и спорта, како у Бањој Луци тако и у Републици Српској - истакао је Давидовић и додао:

- То је једно богатство које смо створили и које треба користити. Није био циљ да првенство траје седам дана и да то онда све замре, напротив послије тога треба све да оживи.

Репрезентације које су у протеклих неколико дана стигле у Бању Луку и које ће наступати у дисциплини слалом, већ су почеле са тренинзима под свјетлошћу рефлектора, који трају до поноћи.

НОЋНИ слалом вози се у Тијесном

ОРГАНИЗАЦИЈА

Директор Свјетског првенства Александар Пастир сматра да је организација шампионата успјела и да ће сљедеће првенство бити најбоље организовано до сада. - Мислим да нам се сан остварио. Ово је крај, ово је врх свјетског рафтинга и мислим да смо постали модел за друге државе, када је у питању организација првенства те да ће Бања Лука наредних дана бити центар свијета - рекао је Пастир.

Технички подаци

За освјетљење стазе у кањону Тијесно у дужини од 800 метра постављено је 68 расвјетних стубова, на које је причвршћено 80 рефлектора, чија је укупна снага 200 киловата.

Шеснаестина финала одбојкашког Купа РС

Фочаци прошли даље

ФОЧА - Одбојкаши фочанског Маглића савладали су екипу Вележа са 3:0, по сетовима (25:7, 25:10, 25:14) и пласирали се у осмину финала Купа РС.

Много искуснија, физички јача и квалитетнија екипа домаћина била је убједљива против младих одбојкаша из Невесиња, којима ништа није полазило за руком. Први сет је трајао свега десетак минута. Распуцали су се Драган Матовић и Огњен Говедарица, лопте је без грешке дизао Славиша Петковић, у блоку су одлични били Душко Вишњић и Драган Малиш, а у пољу веома пожртвован млади Радомир Шолаја, па су Невесињци у том дијелу игре освојили свега седам поена. Слично је било и у наставку, с тим што је крај другог и читав трећи сет одиграо подмладак Маглића. Ни резервна постава Фочака није дозволила гостима да ухвате резултатски прикључак. И. Ј.

ФОТО: И. ЈАНКОВИЋ

Одбојкаши Маглића у блоку

Пливање

Олимп у Зрењанину

БАЊА ЛУКА - Такмичари Пливачког клуба Олимп из Бање Луке учествоваће у суботу на Међународном пливачком митингу "Младост 2009" у Зрењанину.

Бањолучане ће представљати петоро такмичара а то су: Никола Бојиновић (пионир) - у дисциплинама 50 и 100 метара слободно, 100 м делфин и 200 м мјешовито, Вељко Пиљак (млађи пионир) 50 и 100 м слободно, 50 м делфин и 100 м мјешовито. Ана Пиљак (кадеткиња) 100 м прсно, 100 м делфин, 100 м леђно и 200 м мјешовито, Јована Медић (пионирка) 50 и 100 м слободно и 200 м мјешовито, те Катарина Рудић (млађа пионирка) 50 и 100 м слободно, 50 м прсно и 50 м леђно. М. З.

Атлетика

Гласинац освојио прво мјесто

ТУЗЛА - На екипном атлетском првенству БиХ такмичари из Републике Српске остварили су запажене резултате, поготово у женској конкуренцији, гдје су освојиле 12 првих мјеста у 13 дисциплина.

Прво мјесто у женској конкуренцији припало је екипи Гласинца из Сокоца, која је овом побједом изборила право наступа на Купу европских шампиона сљедеће године.

Резултати, екипно, мушкарци: 1. Зеница 49 бодова, 2. Борац (Бања Лука) 46, 3. Сарајево 38, 4. Слобода Тузла 29, 5. Гласинац (Соколац) 27. Екипно, жене: 1. Гласинац (Соколац) 49, 2. Слобода 44, 3. Борац 43, Добој 31, Сарајево 27. М. З.

Љетни камп Фудбалског клуба Партизан и Владе Републике Српске

Фудбал, дружење, едукација...

Партизан на овај начин покушава да генерације које долазе усмјери на праву страну и наши кампови највише се баве едукацијом, рекао Мирковић

ПИШЕ: ДУБРАВКО ЦУРАЋ
dubravkoc@glassrpske.com

БАЊА ЛУКА - Представници Фудбалског клуба Партизан и Министарства за породицу, омладину и спорт јуче су у Бањој Луци презентовали заједнички пројекат "Љетни фудбалски камп Јахорина 2009", који почиње 12. јула.

Помоћник министра за породицу, омладину и спорт Дарио Сандић истакао је да ће ова институција финансирати 45 дјечака.

- Као што је познато, Министарство за породицу, омладину и спорт годинама организује љетне кампове у разним спортовима, а овај пут опредијелили смо се да то буде у сарадњи са Школом фудбала ФК Партизан. Ми смо се обавезали да финансирамо 30 дјечака из Републике Српске и 15 са Косова и Метохије, који ће имати прилику да на Јахорини уче од провјерених фудбалских стручњака - рекао је Сандић.

Према ријечима потпредсједника "црно-бијелих" Гордана Петрића, досадашња искуства показала су да је организација љетних кампова пун погодак:

ПЛАНИРАНЕ двије смјене

- Драго ми је што смо успоставили сарадњу са Републиком Српском. Ми већ две године организујемо овакве манифестације и према оном што имамо иза себе, могу слободно рећи да нијединог тренутка нисмо погрешили. Нама није циљ да наши учесници буду само навијачи Партизана, већ сви дечаци који воле фудбал и који желе да виде шта значи бавити се спортом.

Промоцији "Љетног кампа" присуствовао је и Зоран Мирковић, који је такође потпредсједник клуба из Хумске:

- Мени је посебно драго што сам овде у Бањој Луци, поготово што су моји корени са ових простора. И Србија и Република Српска имале су своје тешке периоде, који су утицали на то да један број наше деце скрене са правог пута. Управо зато ФК Партизан на овај начин покушава да генерације које долазе усмери на праву страну и наши кампови највише се баве едукацијом - нагласио је Мирковић.

Планирано је да "Љетни камп Јахорина 2009" буде одржан у двије смјене, а зависно од заинтересованости, постоји могућност за још једну додатну.

Једну смјену чини 80 дјечака рођених од 1996. до 2000. године.

Зоран Мирковић, Дарио Сандић и Гордан Петрић

ФОТО: ГЛАС СРПСКЕ

ЦИЈЕНА

Осмодневни боравак (седам ноћења) у хотелима "Бистрица" и "Кошута" кошта 350 евра по особи. Сви учесници добиће комплетну спортску опрему (двије тренерке, двије мајице, два шорца, шушкавац и торбу), а с младим фудбалерима радиће тренери из омладинске школе Партизана, које предводи главни скаут Душан Трбојевић. Поред њега, на Јахорини ће бити: Дарко Тешовић, Вања Радиновић, Милан Ристић, Драган Обрадовић, као и Саша Ћурчић.

- Посебно бих подвукао да ће сва деца имати лекарски надзор 24 часа, као и да ће бити обављени здравствени прегледи. Тема кампа је дриблинг и шут, чији ће демонстратори бити наши тренери - рекао је извршни директор маркетинга ФК Партизан Владимир Јарић.

ФК Јагодина

Мјеркају Звезду

ЈАГОДИНА - Жријеб је хтио да се екипа Јагодине у размаку од недјељу дана састане са два најтрофејнија српска клуба.

Послије побједе над Партизаном у Београду (2:1), шеф стручног штаба Миљојко Гошић прижељкује да његови играчи и у сусрету са Црвеном звездом понове партију из претходног кола.

Тиме би на најбољи начин демантовали чаршијске приче о "пуштеној утакмици", а можда и обезбиједили опстанак у Јелен Суперлиги Србије.

- У много смо бољем психолошком и бодовном стању него прошле недјеље и сада сами одлучујемо о свом статусу. Сигуран сам да ћемо сви имати довољно зрелости и одговорности и да нећемо дозволити да проспемо то што смо направили - истакао је Гошић на конференцији за новинаре.

Он истиче да тренутна слабост Звезде никога неће заварати:

- Не посматрамо онако како је други гледају и тврде да је сада тренутак да се победи, јер је рањива. Звезда има свој капацитет и као клуб и као тим, има довољан број квалитетних играча да увек може да направи добар тим. Питање је само да ли ће тако бити против нас.

Фудбалер Борусије (М) помогао друголигаша из Подградаца

Марко Марин није заборавио Слогу

ГОРЊИ ПОДГРАДЦИ - Слога ДИПО из Горњих Подградаца од многих отписана зимус, у прољећном дијелу Друге лиге РС, група запад, игра као препорођена.

Поред тренера Вељка Косовића, стимуланс Подградчанима дао је и фудбалски репрезентативац Њемачке Марко Марин из Менхенгладбаха, будући члан Борусије из Дортмунда. Послао је својим пријатељима, по оцу Ранку, некадашњем играчу Слоге, гарнитуру скупоцјених копачки, а браћа Берић, Анић, Грандић, Пуљаревић и остали играју и личе сада на српског бундеслигаша.

ПРЕДСЈЕДНИК Миле Панић задовољан

- Са задовољством можемо одахнути, јер смо пет кола прије краја сезоне далеко од зоне испадања. Са зачеља смо се примакли средини табеле, јер имамо 33 бода. Јесенас смо освојили свега 14 бодова, а у прољећном дијелу имамо већ нових 19, мада је до краја остало још пет утакмица. По табели из прољећног дијела трећи смо, иза Слоге из Трна и Гомионице. У недјељу нас очекује гостовање код "фењераша" из Врањка - каже тренер Слоге ДИПО Вељко Косовић, срећан због резултата, добре атмосфере и поклона из Њемачке.

Подградчани су имали зимус великих проблема. Предсједник је постао Миле Панић, познати привредник овог краја.

Са својим сарадницима "покрио је дугове", измирио обавезе према фудбалерима и логистички чврсто повео клуб у позитивном смјеру.

- Резултати стварају атмосферу. Није било лако, али изнад свега ме радује повратак навијача на трибине и финансијска помоћ Нове Дрвне индустрије Подградци, привредног симбола овог подручја. Они су поново стали иза клуба. Слога је увијек била и остаће велика љубав сваког Подградчанина, па и у Европи познатог Марка Марина, којим се сви изузетно поносимо - рекао је предсједник Слоге ДИПО Миле Панић, увјерен да долазе још љепши фудбалски дани за овог друголигаша. З. В.

Фудбалери Слоге ДИПО

ФОТО: З. ВАЛКИЋ

Данас сједница Извршног одбора ФС БиХ у Бихаћу

Баковић добија повјерење

Трочлано Предсједништво неће предложити ниједног од четири кандидата који су остали у трци, а то су: Муниб Ушановић, Исмет Овчина, Фуад Чолпа и Ристо Тривун

ПИШЕ: СЛАВКО БАСАРА
basara@glassrpske.com

БИХАЋ - Јасмин Баковић, секретар за такмичење Фудбалског савеза БиХ, данас ће на сједници Извршног одбора ове организације бити именован за вршиоца дужности генералног секретара.

Према поузданим изворима блиским "фудбалској влади" БиХ Баковић, који обавља функцију секретара Конкурсне комисије за избор "ген-сека", биће прелазно рјешење док се не изабере насљедник Муниба Ушановића.

ТУФЕГЏИЈА и Черва опет у игри

- Садашњи вршилац дужности Ушановић је два пута изабран на ту функцију и по Статуту више не може то да буде. Такође, по Статуту Предсједништво је то које на сједници Извршног одбора даје приједлог кандидата за избор генералног секретара, али, по свему судећи, биће расписан нови конкурс - истакао је један од чланова Извршног одбора ФС БиХ.

Према расположењу чланова Предсједништва, Сулејмана Чолаковића, Иље Доминковића и Богдана Чеке за очекивати је да се умјесто именовања на данашњој сједници ИО у Бихаћу распише нови конкурс на који имају право да се пријаве поново Мирко Туфегџија и Менсур Черва који су се пријавили и на први, али нису прошли "сито" Конкурсне комисије. У трци су остала четворица кандидата: Муниб Ушановић, Исмет Овчина, Фуад Чолпа и Ристо Тривун.

- Ниједан од њих данас неће добити подршку трочланог Предсједништва јер још одређене ствари треба да се дефинишу. Ушановић сигурно неће проћи јер због њега ФС БиХ трпи санкције UEFA и FIFA и блокирана је уплата знатних новчаних средстава за омладински фудбал. Зато ће Баковић бити прелазно рјешење како рад секретаријата не би био блокиран. У комбинацији је био и Елмир Пилав, али он је активни судија Премијер лиге и остаће на "А" листи до краја сезоне - истиче наш извор.

Данашњи састанак Извршног одбора у Бихаћу почиње у 12 часова.

Ушановић

Јасмин Баковић

ФОТО: ГЛАС СРПСКЕ

Спорни уговори

На дневном реду данашње сједнице биће и спорни, дупли уговори о ТВ правима које су челници ФС БиХ потписали с двије агенције, "Спортфајвом" и "Кентаром". Као што је познато, агенција "Кентаро" тражи обештећење од 6,5 милиона евра.

Куп Републике Српске

Финале у директном преносу

БАЊА ЛУКА - Фудбалски савез и Радио-телевизија Републике Српске постигли су договор у вези с директним преносом финалног сусрета 16. Купа наше републике.

Утакмица између Борца и Радника биће одиграна у уторак, 19. маја, с почетком у 20.15 часова, а сви љубитељи фудбала посредством малих екрана моћи ће да прате дешавања с бањолучког Градског стадиона.

Улаз на западну трибину коштаће три марке, а сав приход са ове утакмице ићи ће у корист обољелог голмана БСК-а и некадашњег члана Борца Бојана Милошевића. Актери финала прије утакмице изаћи ће на терен у мајицама на којима ће бити слика овог чувара мреже.

- Постигли смо договор с Радио-телевизијом Републике Српске тако да се традиција директних преноса нашег Купа наставља. Очекујемо да ово буде изузетан празник, фудбалски спектакл - рекао је генерални секретар ФС Српске Родољуб Петковић.

Д. Ц.

Четвртфинале Купа Бање Луке

БСК пао на пеналу

БАЊА ЛУКА - У полуфиналу Купа Бање Луке, које је на програму 20. маја састаће се: Напријед - Крајина (група "А") и Лауш - Борац (група "Б"). Четвртфинални окршаји донијели су доста узбуђења, а највише их је виђено у дуелу између Наприједа и БСК-а. Послије 90 минута није било голова, а више среће приликом извођења пенала имали су играчи трећелигаша, који су славили са 5:4.

- Заслужено смо савладали прволигаша и изборили полуфинале. Тако смо наставили прољећну серију, а наш голман Мирандо Петрић у посљедњих седам сусрета није примио гол. Иако смо играчки били хендикепирани, наступили смо без шест стандардних првотимаца, успјели смо да побиједимо великог ривала - истакао је тренер Наприједа Мишо Станић.

У четвртфиналу турнира пионира састају се: Слога Нектар (Поткозарје) - Напријед, Пролетер (Карановац) - Крајина, Борац - "Цаја", Лауш - БСК.

Финале у обје старосне категорије на програму је 28. маја, на крсну славу града Бање Луке, Спасовдан.

Резултати четвртфинала: сениори: група "А": Напријед - БСК 0:0 (пеналима 5:4), Врбас - Крајина 1:5, група "Б": Гомионица - Борац 0:1, Лауш - Жељезничар 1:0.

Д. П.

Новограђани немају избора

Инђић уписао побједу

НОВИ ГРАД - Послије двије узастопне побједе Слобода је доживјела пораз у Вишеграду (0:2) од Дрине ХЕ, а у овом сусрету картоне су "чистили" капитен Зоран Лукач, Стево Ковачевић и Томас Марчета. Новограђани са свим расположивим снагама у суботу дочекују на својим "Млаквама" зворничку Дрину.

- Наш ривал има квалитетну екипу, али ми немамо избора уколико желимо опстанак у прволигашкој конкуренцији Српске. Први услов за то је да као домаћини остваримо све три побједе - наглашава шеф стручног штаба Слободе Милорад Инђић.

Н. Ђ.

Инђић

Славија поражена у првој финалној утакмици Купа БиХ

Тежак посао у реваншу

ИСТОЧНО САРАЈЕВО - Нису фудбалери Славије остварили жеље да постигну бар један погодак у Тузли. Поражени су у првој финалној утакмици Купа БиХ против Слободе на "Тушњу" (0:2) и тако су себи знатно отежали посао у реваншу 27. маја пред својим навијачима.

- Према дешавањима у првом полувремену сигурно нико од мојих саиграча није очекивао да ћемо олако дозволити домаћину да нас у наставку два пута матира. Најаве да ћемо се Слободи супротставити храбром и отвореном игром су се обистиниле. Ко је посматрао утакмицу запазио је да смо у првом полувремену били опаснији, конкретнији, дјеловали сигурније, чиме смо осујетили очекивани притисак домаћина - рекао је послије утакмице првотимац Славије Вучина Шћепановић.

ДРУГА утакмица 27. маја

У наставку шеф стручног штаба домаћих бацио је све карте у напад, у игру убацио Дамира Тосуновића и Емира Касаповића што се показало правим потезом.

- Слобода је у другом полувремену кренула знатно ангажованије. Упозораваo нас је тренер на најјаче оружје Слободе, а то су прекиди. И баш то је било кобно по нас - наставио је Шћепановић.

Реванш је 27. маја у Источном Сарајеву.

- Нисмо постигли оно што смо жељели, али се не предајемо. Иза нас је тек прво полувријеме, предстоји још 90 минута игре. Биће тешко, али је сигурно да ће бити велике неизвјесности до посљедњег судијског звиждука - додао је Шћепановић.

МИКЕЛИНИ ОПЕТ КОБАН

Стамени штопер Слободе Никола Микелини, још једном је био кобан за Славију. Док је носио дрес Жепча постигао је веома важан гол за своју екипу, потом је у дресу Челика одлучио побједника на "Билином пољу".

Исто је урадио недавно у првенственом дуелу на Тушњу када је затресао мрежу Славије буквално у посљедњим секундама меча, а сада је својим голом можда омогућио своме тиму побједнички пехар.

Србин постигао гол за Манчестер јунајтед

Првенац Тошића за резерве

МАНЧЕСТЕР - Повремени репрезентативац Србије Зоран Тошић постигао је први гол за Манчестер јунајтед, у дресу резервног тима. Тошићевим голом резерве "црвених ђавола" савладале су резервни тим Болтона, са 1:0, у оквиру Сениор купа Манчестера на стадиону "Рибок".

Тошић је затресао мрежу локалног ривала у 8. минуту, из слободног ударца, уз помоћ одбитка, који је послао голмана Болтона Адама Богдана на погрешну страну. Некадашњи везни фудбалер Партизана дошао је на "Олд трафорд" у јануару.

Јелен Суперлига Србије

Рад кажњен због расизма

БЕОГРАД - Навијачи Фудбалског клуба Рад познати су по вјерности свом клубу, али и по многобројним инцидентима и испадима због којих је највише испаштао управо клуб.

Управо то се догодило и сада, јер је одлуком надлежних дисциплинских органа фудбалске организације клуб са Бањице кажњен играњем дерби меча против Партизана у сљедећем колу Јелен Суперлиге без публике.

Одлука је донесена због расистичких испада навијача Рада током утакмице против Чукаричког у прошлом колу, када су на расној основи вријеђали нападача екипе са Бановог брда Јуцина Сепују.

Познат побједник Купа Италије

Александар Коларов подигао пехар

РИМ - Фудбалери Лација су по пети пут освојили Куп Италије. "Лацијали" су стицајем околности били домаћини финалног сусрета са Сампдоријом, у којем је побједник добијен тек послије извођења једанаестераца.

У регуларном току и послије 120 минута игре било је 1:1 (Зарате 5 - Пацини 31), а одлука је у пенал-серији пала послије промашаја Аргентинца Хуга Кампањара, након којег је ветеран Осман Дабо затресао мрежу и поставио коначних 6:5. Допринос тријумфу римског тима дао је и повремени репрезентативац Србије Александар Коларов.

"Црвени ђаволи" побиједили Виган

Видићу бод до титуле

ЛОНДОН - Навијачи Манчестер јунајтеда полако могу да стављају шампањац и пиво на хлађење.

Њихови љубимци у сриједу, у заосталом мечу 33. кола Премијер лиге савладали су Виган (2:1) голом Мајкла Керика, чиме су дошли на корак, тачније корачић од одбране титуле шампиона.

"Ђаволима" је потребан још само бод из посљедње двије утакмице, у суботу против Арсенала на "Олд трафорду" или на гостовању Хал ситију.

Фудбалери Штутгарта славили у Гелзенкирхену

Комплетирано 32. коло Њемачке Бундеслиге

Гужва на врху

BUNDES LIGA

Штутгарт је у сриједу урадио оно што је 24 часа раније пошло за руком Волфсбургу, Бајерну и Херти. Уписао је три бода, иако је "на папиру" имао најтежи посао

МИНХЕН - У погледу борбе за титулу првака Њемачке ништа се није промијенило у односу на минули викенд, осим што су до краја сада остала свега два кола.

Штутгарт је у сриједу урадио оно што је 24 часа раније пошло за руком Волфсбургу, Бајерну и Херти. Уписао је три бода, иако је "на папиру" имао најтежи посао.

"Швабе" су головима Бразилца Какауа и Румуна Ћипријана Марике славиле на гостовању у Гелзенкирхену, па у посљедње двије рунде улазе са по два бода мање од Волфсбурга и браниоца титуле Бајерна.

Хамбургер је рутински савладао Бохум, али је за тим са сјевера Њемачке, по свему судећи, касно да се умијеша чак и у борбу за треће мјесто, које води у квалификације за Лигу шампиона.

БОРУСИЈА
Менхенгладбах близу "луке спаса"

Побједу вриједну опстанка остварила је Борусија из Менхенгладбаха и то на терену директног ривала за опстанак, екипе Енергија. Једини гол постигао је Данте у 90. минуту, а Борусија се први пут послије дужег времена нашла у зони спаса.

У мечу без већег значаја Вердер је у Франкфурту декласирао Ајнтрахт (5:0) и то послије првог полувремена у којем није било голова!

Резултати 32. кола: Арминија - Хофенхајм 0:2 (Велингтон 25, Салиховић 82 пенал), Ајнтрахт - Вердер 0:5 (Фрингс 51 пенал, 56, Циолис 60, Пизаро 62, Алмеида 77), Котбус - Борусија Менхенгладбах 0:1 (Данте 90), Шалке - Штутгарт 1:2 (Ракитић 39 - Какау 16, Марика 57), Хамбург - Бохум 3:1 (Гереро 15, Олић 33, 58 - Фрајер 71).

Табела

1. Волфсбург	32	19	6	7	70:40	63
2. Бајерн	32	19	6	7	67:39	63
3. Херта	32	19	5	8	48:37	62
4. Штутгарт	32	18	7	7	60:41	61
5. Хамбургер	32	18	4	10	46:44	58
6. Борусија Д.	32	14	13	5	53:36	55
7. Хофенхајм	32	14	9	9	58:45	51
8. Шалке	32	14	7	11	45:32	49
9. Бајер Л.	32	13	7	12	54:43	46
10. Вердер	32	12	9	11	62:42	45
11. Хановер	32	10	9	13	47:62	39
12. Келн	32	10	5	17	33:49	35
13. Ајнтрахт	32	8	9	15	37:55	33
14. Борусија М.	32	8	6	18	38:56	30
15. Бохум	32	6	10	16	36:54	28
16. Арминија	32	4	15	13	27:48	27
17. Котбус	32	7	6	19	27:55	27
18. Карлсруе	32	6	5	21	23:53	23

Фудбалски шампионат Француске, 35. коло

Кежман погодио три бода

ПАРИЗ - Олимпик из Марсеља и Бордо остали су изједначени на челу табеле француског шампионата, пошто су славили на гостовањима у Ници, односно Валенсијену.

Три бода са гостујућег терена враћају и фудбалери Пари сен Жермена, а најзаслужнији за то је Матеја Кежман, који је постигао једини гол на утакмици у Ле Ману.

ПРЕОКРЕТ
Бордоа у Валенсијану

Олимпик је наставио поход ка титули головима Нијанга у првом и Брандаоа у другом полувремену. Бордо је са Валенсијеном играо два сата касније и нашао се под императивом, али му то није сметало да од 1:0 преокрене на 1:2 и остане у "мртвој трци" са екипом из Марсеља.

Матеја Кежман

Оба кандидата за трон до краја имају по два меча на свом стадиону и једно гостовање. Олимпик дочекује Лион и Рен, а иде у Нанси, док ће Бордо дочекати Ле Ман и Монако, а посљедњег дана сезоне играће у Каену.

Пари сен Жермен, захваљујући голу Кежмана, још увијек може да се домогне учешћа у Лиги шампиона.

Тренер "светаца" Пол ле Гвен није могао да рачуна на најбољег стрелца, Гијома Ороа, па се тек други пут ове сезоне одлучио да од почетка "баци у ватру" српског нападача. Он му се одужио на најбољи начин.

Резултати 35. кола: Оксер - Гренобл 2:0 (Јелен 37, 74), Авр - Сент Етјен 2:4 (Дијало 11, Самбу 18 - Илан 4, Бајал 46, Мираљас 70, Ривије 90), Ле Ман - ПСЖ 0:1 (Кежман 18), Нанси - Лоријен 2:2 (Саифи 27 аутогол, Сами 47 - Гамеиро 53, 81), Ница - Олимпик Марсељ 0:2 (Нијанг 26, Брандао 60), Рен - Каен 1:0 (Хансон 61), Сошо - Монако 3:0 (Мартин 19, Модесто 47 аутогол, Сверкош 70), Тулуз - Лил 0:0, Валенсијен - Бордо 1:2 (Даник 22 пенал - Фернандо 38, Гуркуф 83).

Пласман: Марсељ 71, Бордо 71, Лион 64, ПСЖ 63, Тулуз 59, Лил 57...

Барселона освојила шпански Куп краља у Валенсији

Фудбал у сјенци политике

Будући да су Баски и Каталонци запосјели већину трибина стадиона "Месталља" у Валенсији, није необично да су се орили звиждуци пред утакмицу кад је извођена национална химна

Дивљање по улицама Валенсије

ВАЛЕНСИЈА - У финалу шпанског Купа краља састали су се баскијски Атлетик Билбао и каталонска Барселона, дакле главни спортски представници двије аутономне регије које увелико функционишу као државе у држави.

Навијачи Атлетика Билбао

Будући да су Баски и Каталонци запосјели већину трибина стадиона "Месталља" у Валенсији, није необично да су се орили звиждуци пред утакмицу кад је извођена национална химна.

ТЕЛЕВИЗИЈА монтирала снимак химне

Очито је то предвидјела и шпанска национална телевизија, која је "случајно" направила прекид програма током извођења химне! Врхунац манипулације наступио је на полувремену, када је емитован снимак почетка сусрета, али са избрисаним звуком огромних звиждука, док је камера приказивала пар малих група гледалаца који су химну слушали мирно стојећи.

Ни сама утакмица није прошла без нереда. Кад је Барселонин Јаја Туре изједначио на 1:1, прославио је погодак са два простачка геста усмјерене према дијелу трибина гдје су се налазили баскијски навијачи. У другом полувремену, симпатизери Атлетика узвратили су ударац: када је Дани Алвеш изводио аут, у главу га је погодила бочица пића бачена с трибине. Сами су навијачи Атлетика показали полицији на починитеља, кога је полиција извела, док се Алвеш након примања помоћи опоравио.

ТРОФЕЈ БАРСЕЛОНИ

Фудбалери Барселоне освојили су Куп краља, пошто су у финалу на "Месталји" побиједили Атлетик Билбао резултатом 4:1.
Баскијци су рано повели голом Гаиске Токуера у 8. минуту, а Сеју Кеита је у 31. минуту изједначио. У другом полувремену Барса је била супериорна, што је крунисано погоцима Леа Месија, БојанаРкића и Ћавија. Каталонци су убједљивим тријумфом стигли до

25. трофеја у Купу у историји, првог од 1998. године.

Временска прогноза

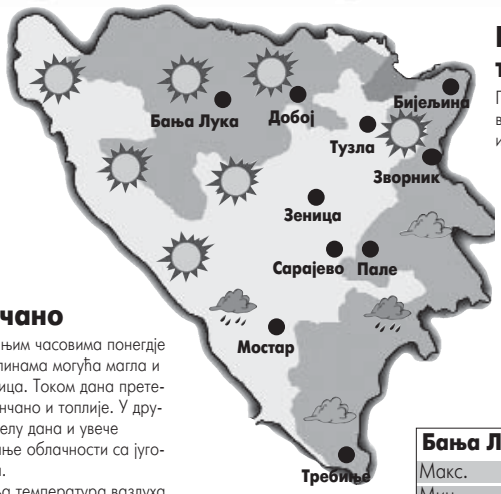

Претежно топло
Преовлађиваће веома топло и сунчано вријеме.

Сунчано
У јутарњим часовима понегдје по котлинама могућа магла и сумаглица. Током дана претежно сунчано и топлије. У другом дијелу дана и увече повећање облачности са југозапада.
Јутарња температура ваздуха од 6 до 8 у вишим предјелима, у осталим крајевима од 10 до 14 степени, а највиша дневна температура од 19 до 24 у вишим, а у осталим предјелима од 25 до 30 степени Целзијуса.

Бања Лука	
Макс.	30 °C
Мин.	19 °C

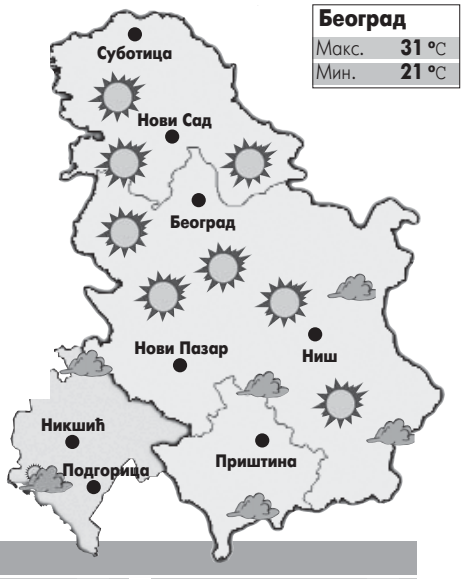

Београд	
Макс.	31 °C
Мин.	21 °C

Свјетске метрополе

Париз	24	Праг	18	Букурешт	22
Лондон	20	Москва	19	Берлин	18
Мадрид	25	Истанбул	26	Торонто	21
Рим	23	Софија	23	Њујорк	20
Атина	24	Осло	13	Чикаго	25
Будимпешта	21	Милано	19	Лос Анђелес	30

Глас Српске

Борис ДМИТРАШИНОВИЋ
директор

Мирјана КУСМУК
главни и одговорни уредник

Перица ПЕЋАНАЦ (замјеник главног и одговорног уредника)
Сандра МИЛЕТИЋ (новости)
Радмила ШКОНДРИЋ (друштво, економија)
Драгана ЋОСИЋ (дописници)
Вања ПОПОВИЋ (кроз Републику Српску)
Жаклина МИЈАТОВИЋ (Србија, регион)
Миленко КИНДЛ (свијет)
Неда СИМИЋ-ЖЕРАЈИЋ (култура, Глас плус)
Дарко ГРАБОВАЦ (Бања Лука)
Славко БАСАРА (спорт)
Тихомир ГАЧИЋ (техничка)

Први број "Гласа" изашао је као орган НОП-а за Босанску Крајину у Жупици крај Дрвара, 31.јула 1943. године. Од 15. септембра 1992. године одлуком Народне скупштине РС излази као дневни лист Републике Српске.
Под именом "Глас Српске" излази од 5. маја 2003. године.

e-mail: dopisnik@glassrpske.com
marketing@glassrpske.com

Издавач: АД "Глас Српске" Бања Лука, Редакција: Скендера Куленовића 93, 78000 Бања Лука, тел. (051) 231-031, факс 231-012, e-mail: dopisnik@glassrpske.com, Дирекција: Скендера Куленовића 93, Бања Лука, тел (051) 231-077, Маркетинг: Скендера Куленовића 93, Бања Лука, тел.(051) 231-081, e-mail:marketing@glassrpske.com, Дописништва: Источно Сарајево 057/340-114, Добој 053/242-304, Сребреница 056/410-418, Жиро рачуни: Нова бањалучка банка 551001-00016019-84, NLB Развојна банка 562099-00016587-09, Комерцијална банка 571010-00000340-14, Zepter komerc bank 567162-11005289-71, Hypo Alpe Adria bank 552002-00016396-53

Антена

КАБЛОВСКА

Б 92

6.00 Дизање
9.30 Кажипрст
10.30 Питања за шампиона
11.00 Народ против
12.05 Циклотрон
12.30 Срећни позив
13.00 Вијести
13.05 Увећање
14.00 Реплика
15.00 Национална географија и ВВС
16.00 Вијести
16.30 Стање нације
17.00 Питања за шампиона
17.30 Све ће бити добро, серија
18.30 Вијести
19.00 Полиграф
19.30 Сунђер Боб, цртани филм
20.00 Народ против, серија
21.00 Потрага
21.30 Патрола
22.00 20 година Б92
23.00 Вијести
23.30 Циклотрон
0.00 Медијум, серија
1.00 Инфо канал

Авала

5.40 Глас Америке
6.10 Подводни свијет
7.00 Јутро
10.00 Подводни свијет
11.00 Аукцијска продаја предузећа
11.40 Милица на квадрат
12.20 Опра Винфри
13.10 Слатка моја
14.30 На трагу природе
15.00 Јужни Бруклин, серија
16.00 Пословни дан
16.40 Милица на квадрат
17.10 Крени у природу
18.30 Слатка моја
19.20 Сви воле Рејмонда, серија
19.50 Милица на квадрат
20.00 Јужни Бруклин, серија
20.50 Нормални људи, филм
23.00 Опра Винфри
23.40 Сви воле Рејмонда, серија
0.00 Шпанске судије, филм
1.40 Бикини дестинације
2.10 Глас Америке
2.40 SMS, серија
3.10 Милица на квадрат

Фокс

6.00 Послије кафе
8.00 Тајне и лажи, серија
8.50 Викторија, серија
10.00 Послије кафе
11.20 Терориста: Истинита прича, филм
14.00 Луди камен
14.30 Док. програм
15.30 Тајне и лажи, серија
16.30 Нинџа ратници
17.20 Тајни агент Изи
18.00 Вијести
19.00 Док. програм
20.00 Нинџа ратници
21.00 Досије
21.30 Франкенштајн, филм
1.10 Вијести
1.15 Досије FBI
- Лудо и незаборавно
- Корак напријед
3.40 Национална географија
4.10 Корак напријед

National geographic

8.00 Делфинска војска
9.00 Ајкула из амбиса
10.00 Дивљи дивови Деналија
11.00 Удар грома
12.00 Супер грип
13.00 Делфинска војска
14.00 Ајкула из амбиса
15.00 Краљице костоломке
16.00 Отров
17.00 Наука о борби
18.00 Древни поморци
19.00 Митраљез
20.00 Балистика
21.00 Гранични затвор
22.00 Промјена пола
23.00 Балистика
0.00 Гранични затвор
1.00 Митраљез
2.00 Балистика
3.00 Гранични затвор
4.00 Древни поморци
5.00 Митраљез
6.00 Екстремни хеликоптер
7.00 Лов на крокодила убицу

Радио РС

6.00 Јутарњи програм
10.00 Вијести
10.05 Заједнички талас
11.00 Вијести
11.30 Запјевајмо пјесме старе
12.00 Подневне новости
12.10 Послије дванаест
13.00 Вијести
13.05 Навигатор
14.00 Вијести
14.05 Свилен конац
15.00 Вијести
16.00 Дневник
16.20 Музичка кутија
17.00 Вијести
17.05 За сваког понешто
18.00 Вијести
19.00 Вечерње новости
19.10 Заиграјмо, запјевајмо, емисија народне музике
20.00 Вијести
20.05 Култура у огледалу
21.00 Вијести
21.05 Вече уз радио
22.00 Хроника дана
22.10 Рок портрет
0.00 Поноћне вијести
0.10 Хигијена живота
1.00 Ноћни програм

Фреквенције:

Бања Лука - 90,9;
Бања Лука, Приједор, Градишка - 92,7;
Добој - 90,7;
Петрово - 93,5;
Бијељина - 89,9;
И. Сарајево - 92,8;
Хан Пијесак - 90,3;
Фоча - 87,3.

21⁰⁰ РТРС

Рат уживо

Улоге: Срђан Тодоровић, Наташа Нинковић
Режија: Дарко Бајић

Прича се врти око покушаја продуцента Сергеја да спаси свог пријатеља копродуцента Харвија Џексона тако што ће он играти главну улогу у патриотском и храбром филму који се снима током бомбардовања. Држава ће стати иза филма, а послове ће надгледати службеник државне безбједности Милета, који ће на првој пројекцији оптужити чланове екипе да не дијеле судбину земље и нису патриоте.

22⁰⁰ АТВ

Кикбоксер 4

Улоге: Саша Мичел, Николас Гест, Мишел Красно
Режија: Алберт Пјун

Саша Мичел се враћа у ринг као Дејвид Слоан, који се бори не само за свој опстанак, већ и за своју прелијепу супругу, која је постала заробљеница свјетског првака Тонг Поа. Изигран, заборављен и бијесан, Слоан је био у затвору, али власти пристају да га пусте ако их одведе у непробојну тврђаву Тонг Поа у Мексику, кога штите опасни стражари. Слоан се нерадо удружује са женом борцем да би упао у Поов турнир шампиона, окрутну борбу гдје побједник узима све. А Слоану то значи све.

РТРС

6.00 Инфо канал
7.00 Јутарњи програм
9.00 Кухињица
9.20 Кики шоу
10.00 Вијести
10.05 Шумска школа
10.10 Биографије
11.00 МТС магазин
11.20 Здравље је лијек
12.00 Вијести
12.20 Печат
13.20 Свети орах, серија
13.40 Фрејжер, серија
14.10 Чаролија, серија
15.00 Мајске свечаности - Бијељина
15.30 Туризам плус
16.30 ТВ Бинго
17.20 Српска данас
18.00 Ђурђевдански фестивал, пренос
20.10 Дневник
21.00 Рат уживо, филм
22.40 Инфо профил
23.00 Сједница Народне скупштине РС, преглед
23.10 Бројеви, серија
0.00 Трибунал
0.30 Чаролија, серија
1.20 Свети орах, серија
1.50 Мајске свечаности - Бијељина
2.10 Дневник
2.40 Рат уживо, филм
4.10 Музички програм
5.00 Здравље је лијек
5.30 Кухињица

АТВ

7.00 Мадре Луна, серија
8.00 Ју Ги Ох, цртани филм
8.30 Пепа прашчић, цртани филм
8.50 Вијести
9.00 Бен 10, цртани филм
9.30 Хело Кити, цртани филм
9.35 Ју Ги Ох, цртани филм
10.10 SMS, серија
10.40 Ребелде, серија
11.50 Вијести
12.00 Замка, серија
13.00 VIP, серија
14.00 Квиз
15.00 На западу, серија
16.00 Заувијек сусједи, серија
16.30 Све ће бити добро, серија
17.30 Вијести
17.35 Витафон
18.00 Орално доба
19.00 Вијести
19.50 Амплитуда
21.30 Мадиганова мисија, серија
22.00 Кикбоксер 4, филм
23.50 Вијести
0.00 Квиз и град
1.30 VIP, серија
2.30 Све ће бити добро, серија
- Орално доба
- Вијести
- На западу, серија

РТС 1

6.00 Вијести
6.05 Јутарњи програм
8.00 Дневник
8.10 Јутарњи програм
9.00 Вијести
9.05 У здравом тијелу
9.30 Слагалица
10.00 Вијести
10.05 Разгледница
10.30 На скривено те водим мјесто
11.00 Вијести
11.05 Алијас, серија
12.00 Дневник
12.10 Спорт плус
12.30 Истражитељи из Мајамија, серија
13.10 САТ
14.00 Пут око свијета - Србија моја земља
14.30 Како сам упознао вашу маму, серија
15.00 Вијести
15.10 Вријеме је за бебе
15.40 Кувати срцем
15.55 Вијести
16.00 Бољи живот, серија
17.00 Дневник РТ Војводина
17.20 Шта радите, бре
17.40 Београдска хроника
18.20 Око
19.00 Слагалица
19.30 Дневник
20.00 Горки плодови, серија
21.00 Високи напон
22.00 Вијести
22.05 Кључ
23.05 Истражитељи из Мајамија, серија
0.00 Дневник
0.20 Човјек који не постоји, серија
1.10 Повратак човјека мајмуна, филм
2.20 Како сам упознао вашу маму, серија
2.40 Високи напон
3.00 Вијести
3.30 Кључ
4.30 Око
5.00 Разгледница

РТС 2

6.00 У здравом тијелу
6.10 Концерт за добро јутро
7.00 Кувати срцем
7.30 Пут хуманизма
8.00 Гарфилд, цртани филм
8.20 Дегласи, серија
8.40 Шумска школа
9.00 Здраво Европо
10.00 Три медвједа, цртани филм
10.30 Хармоније
11.10 Моравске приче
11.30 Црвена линија
12.00 Контекст
12.30 Музички програм
13.00 Трезор
14.00 Мушкарци више воле плавуше, филм
16.00 Ово је Србија
16.40 Покретна прошлост
17.10 Спорт и насиље
17.50 Кошарка
20.00 Позитивна енергија
20.20 Лов и риболов
21.00 Алијас, серија
21.50 Тестамент, филм
23.10 Путокази вјере
23.30 Музички програм
0.00 Мушкарци више воле плавуше, филм
1.30 Егзит интерактив
3.30 Трезор
4.30 Кошарка

Без избора

23¹⁰ ПИНК БХ

Улоге: Ричард Т. Џонс, Габриел Касеус
Режија: Џон Лесенхоп

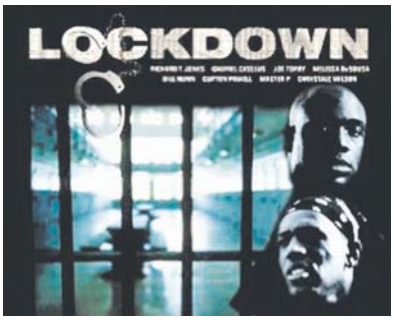

Ејвори има готово све. Пред собом каријеру успјешног спортисте, прелијепу дјевојку Кристи, малог сина и стипендију за факултет. У трептају ока то све нестаје. Једно вече проведено са пријатељима у пабу и завршиће у злогласном затвору, осуђен за злочин који није починио. На мјесту у које је доспио, његова кривица или невиност немају значаја. Једино важно је преживјети. Док Кристи покушава да докаже његову невиност, он мора да научи сурова правила затвора и опстане са надом у дан када ће изаћи из тог пакла.

Мрак мрак филм

22⁰⁰ НОВА

Улоге: Марлон Вејнс, Шон Вејнс, Џемс Дебело, Џемс Вудс
Режија: Кинен Ајвори Вејнс

Дјевојка Меган Ворхес је опсједнута демоном па га двојица свештеника морају истјерати. Када не успију, почну се догађати страшне ствари; међу осталим - све троје повраћају једно на друго супу од грашка. Преживјели из првог Мрак филма, Синди Кембел, Реј, наркодилер Шорти и његова сестра Бренда студирају покушавајући заборавити незгоде које су се догодиле протекле Ноћи вјештица. Са својим професором и његовим парализованим асистентом проводе истраживање у Пакленој кући гдје се обављао егзорцизам, а камуфлирају га као истраживање о поремећајима спавања. Кућа има скривене тајне и студенти их морају открити ма како одвратне биле.

ПИНК БХ

7.00 Цртани филм
7.10 Сарајево на линији
7.20 Меџ ин Бања Лука
7.30 Спортисимо
7.35 Пинк такси
8.00 Издаја, серија
9.00 Балкан нет
10.10 Напуштени анђео, серија
11.00 Заувијек заљубљени, серија
12.00 Инфо топ
12.10 Мјешовити брак, серија
13.00 Обични људи, серија
14.00 Инфо топ
14.10 Сарајево на линији
14.20 Меџ ин Бања Лука
14.30 Спортисимо
14.40 Забавни програм
15.00 Издаја, серија
15.50 Инфо топ
16.00 Напуштени анђео, серија
17.00 Мјешовити брак, серија
18.00 Инфо топ
18.20 Сарајево на линији
18.30 Меџ ин Бања Лука
18.40 Звијезде Гранда
19.00 Заувијек заљубљени, серија
20.00 Све за љубав
21.10 Гранд шоу
23.10 Без избора, филм
1.10 Сарајево на линији
1.20 Меџ ин Бања Лука
1.30 Спортисимо
1.40 Двоглед
2.40 Филм
4.40 Пинк џубокс

БХТ

7.00 Добро јутро
9.00 Код нас у Европи
9.10 Музика
9.30 Живот и остало
10.00 Вијести
10.05 Мали свијет
10.10 Френдери, цртани филм
10.15 Бијели коњ, серија
10.40 Дјечији фестивали
10.50 Љубавна олуја, серија
11.40 Моја мала кухиња
12.00 Вијести
12.10 Пјесма Евровизије - Друго полуфинале
14.10 Вијести
14.20 Тајне историје
15.10 Училица
15.30 Дјечији фестивали
15.50 Уради сам, уради сама
15.55 Моко, дијете свијета
16.00 Научна достигнућа
16.10 Вијести
16.20 Интервју са
16.40 Рукомет: Босна Сунце осигурање - Босна Високо
18.50 Целестин, цртани филм
19.00 Дневник
19.30 Ретровизор
20.00 Црта
21.00 Мафиоза - клан, серија
22.00 Вијести
22.10 Димензија више
23.10 Свети дим, филм
1.00 Торенте 3, филм
2.30 Навахо блуз, филм

ХРТ 1

5.50 Тренутак спознаје
7.00 Добро јутро Хрватска
9.10 Све ће бити добро, серија
10.00 Вијести
10.10 Глобално вино
11.10 Опра шоу
12.00 Дневник
12.30 Драга непријатељица, серија
13.20 Дан за даном
14.30 Вијести
14.40 Глас домовине
15.10 Научна петица
15.40 Друго мишљење
16.10 Хрватска уживо
17.40 Јеловници изгубљеног времена
18.00 Иза екрана
18.40 Све ће бити добро, серија
19.30 Дневник
20.10 Филм
22.30 Дневник
22.50 Лица нације
0.00 Досјеи Икс, серија
0.40 Звјездане стазе: Deep Space Nine, серија
1.30 Љубавнице, серија
2.20 Бостонско право, серија
3.00 Јеловници изгубљеног времена
3.20 Опра шоу
4.10 Лијепом нашом
5.10 Драга непријатељица, серија

ОБН

6.10 Трансформери, цртани филм
6.40 Росоуо, цртани филм
6.50 Крстић-кружић
7.00 Мемори
7.20 Мала школа
7.30 Свезналица
8.20 Удри мушки
10.00 Одред за чистоћу
10.30 Фелисити, серија
11.30 Спортске вечери, серија
11.50 Инфо
12.10 Бојно поље
12.30 Фалични пансион, серија
13.20 Stargate SG1, серија
14.20 Пепељуга, серија
15.20 Мјесто злочина: Лас Вегас, серија
16.20 Фелисити, серија
17.20 Црна гуја, серија
18.00 Наша мала клиника, серија
18.50 Инфо
19.10 Музички програм
20.00 Спонзоруше
20.30 Супер милионер
21.40 Црвени тепих
22.30 Пен и Телер, серија
0.00 Глас смрти 2, филм
2.00 Узми лову
4.00 Фудбал

Нова

6.30 Отвори своје срце, серија
7.20 Ју Ги Ох Гх, цртани филм
7.40 Фифи и цвјетно друштво, цртани филм
8.00 Градитељ Боб, цртани филм
8.10 Томица и пријатељи, цртани филм
8.30 Езо ТВ
9.30 Нова лова
10.30 Ребелде, серија
11.30 Ватрено срце, серија
12.20 Ин магазин
12.50 Инспектор Рекс, серија
12.50 Фарма
14.50 Зачарани град 3, филм
17.00 Вијести
17.20 Инспектор Рекс, серија
18.20 Ин магазин
19.10 Дневник
20.00 Фарма
22.00 Мрак мрак филм, филм
23.30 Еволуција 2, филм
1.10 Езо ТВ
2.10 Од сумрака до зоре 2, филм
3.30 Од сумрака до зоре 3, филм

КЗ

9.30 Вијести
9.40 Топ форм
10.00 ТВ разгледница - Маурицијус
11.00 Гордост, серија
12.00 Вијести
12.05 Филм
13.30 SMS Party
15.00 Вијести
15.05 ТВ гост
16.00 Аутовизија
17.00 Каталина и Себастијан, серија
18.00 Гордост, серија
19.00 Новости
19.30 Дневник РТС
20.10 Каталина и Себастијан, серија
21.00 Туризам плус
22.00 Новости
22.30 Филм
- Ноћни програм

ХРТ 2

7.50 Кловн Кири
- Тиквићи
- Пингу
8.10 Абецеда ЕУ
8.20 Школарци обавјештаји, серија
8.40 Беверли Хилс, серија
9.30 Музички програм
10.00 Добротворни концерт за мајчин дан, снимак
11.10 На први поглед, серија
11.40 Репризни програм
12.50 Индекс
13.20 Докутека
14.00 Обични људи, серија
14.50 У канцеларији, серија
15.10 Увијек је сунчано у Филаделфији, серија
15.40 Кога брига
16.20 Бостонско право, серија
17.10 Представљање кандидата на локалним изборима
17.50 Жупанијска панорама
18.30 Емисија о филму
19.20 Цртани филм
19.30 Музички програм
20.00 Крижни пут
20.40 Лијепом нашом
22.00 Битанге и принцезе, серија
22.40 Љубавнице, серија
23.30 Струна у крви, серија
1.10 Државник новог кова, серија
1.40 Дани рокенрола, филм
3.30 Бијеле лажи, филм

РТЛ

7.10 Декстерова лабораторија, цртани филм
7.30 Служба Боб, цртани филм
7.50 Пуном паром
8.20 Корак по корак, серија
8.50 Како сам упознао вашу мајку, серија
9.30 Куноловац
10.40 Астро шоу
11.40 Малколм у средини, серија
12.10 У добру и злу, серија
12.40 Реба, серија
13.00 Магазин
13.20 Вечера за пет
13.40 Марина, серија
14.30 Кобра 11, серија
15.20 Магнум, серија
16.20 Корак по корак, серија
16.40 Како сам упознао вашу мајку, серија
17.10 Малколм у средини, серија
17.30 У добру и злу, серија
18.00 Реба, серија
18.30 Вијести
18.50 Магазин
19.00 Вечера за пет
19.30 Пуном паром
20.00 Хрватска тражи звијезду
22.00 Волиш ли псе, филм
23.00 Хрватска тражи звијезду
23.20 Волиш ли псе, филм
0.10 Вијести
0.20 Осам милиметара, филм

БН

6.30 Јутарњи програм
8.30 Истрага је показала
9.30 Сјећања
9.40 Лексикон здравља
10.00 Новости
10.05 Храна и вино
11.00 Криминал у Русији
12.00 Новости
12.05 Аутошоп
13.00 Супер кеш
14.00 Новости
14.05 Приче из Швајцарске
14.30 Храна и вино
14.50 Љубав са непријатељем, серија
16.00 Новости
16.20 Хилда ураган, серија
17.20 Криминал у Русији
18.00 Данас у Српској
18.30 Мониторинг
19.30 Монитор
20.10 Љубав са непријатељем, серија
21.00 Свијет Реномеа
22.20 Лото
22.30 Преглед дана
23.00 Глас Америке
23.30 Без маске
0.10 Резервисан термин
0.40 Трагови на души, филм
2.40 Сателитски програм

Jet set

Тијестова листа захтјева

Да нису све велике звијезде склоне претјераним захтјевима показао је и DJ Тијесто, који у Сарајево стиже крајем ове седмице. Локални организациони тим је бојажљиво ишчекивао Тијестову "листу захтјева", све оно што се извођачу овог калибра мора обезбиједити у бекстејџу. Ипак, листа је била веома кратка и садржавала је неколико боца шампањца и "јегермајстер машину".

"Јегермајстер машина" је уређај који великом брзином хлади овај бильни ликер на оптималну температуру за пиће. Уређај је већ обезбијеђен, а заступник "Јегермајстера" за БиХ је донирао и сав "јегермајстер" којег ће Тијесто и његова екипа ту вече да попију, саопштили су организатори.

Сарајево ће, подсјећамо, 15. маја угостити највећу звијезду свјетске електронске музичке сцене. Холандски суперстар DJ Тијесто, први DJ који је икада наступио на Олимпијским играма, човјек који је чак три године заредом проглашаван за најбољег DJ-а на свијету по избору магазина "DJ Mag" и којег је за изузетне заслуге одликовала Краљица Холандије, наступиће у петак у дворани "Мирза Делибашић", КСЦ "Скендерија".

Карте за овај парти можете набавити до 13. маја у Бањој Луци, Тузли, Зеници и Мостару, а након тога искључиво на платоу испред Центра "Скендерија".

Нова награда за Дуцен

На адресу прекрасне Холанђанке стигла је још једна потврда колико је њезин рад заправо запажен. Награда коју је Дуцен Кроес примила додјељује се јавним особама које су својим радом дале велики допринос креативно-умјетничком развоју.

Иако је награда (Grammy Lifetime Achievement Award) најчешће намијењена старијима и "озбиљнијима", овогодишња је припала прекрасној манекенки.

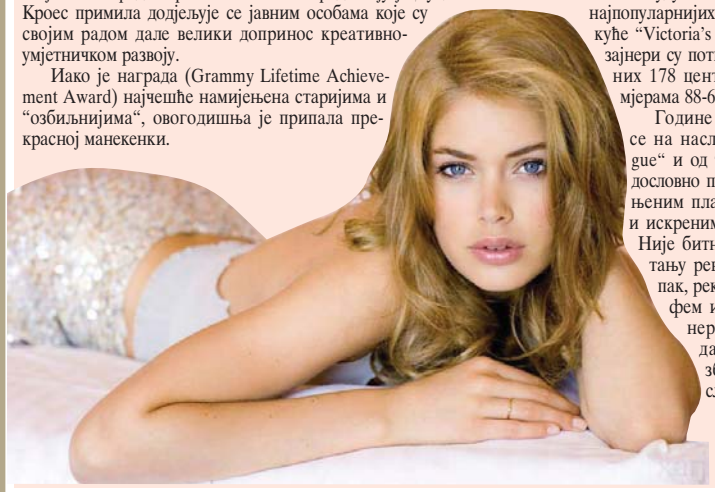

Будући да су јој тек 24 године, њезина манекенска будућност могла би засјенити и неке од најпопуларнијих тренутно. Данас је муза модне куће "Victoria's Secret", а водећи свјетски дизајнери су потпуно полудјели за њених 178 центиметара висине и мјерама 88-62-88.

Године 2007. појавила се на насловници "Vogue" и од тада су сви дословно полудјели за њеним плавим очима и искреним осмијехом. Није битно је ли у питању ревија одјеће или, пак, реклама за нови парфем или маскару; дизајнери се напросто утркују да дођу до ње. И баш због тога Дуцен је заслужила ову награду.

НЕКАД БИЛО...

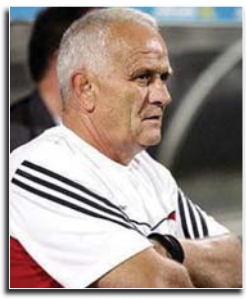

Љупко Петровић

Бивши југословенски фудбалер, а данас тренер Љупко Петровић рођен је на данашњи дан 1947. године. Фудбал је почео да игра врло рано да би прехранио породицу. Професионално је играо фудбал 15 година и то дванаест година је био играч НК Осијек (1967–1979), а три године у САД (1979 –1982). Као тренер радио је са Осијеком, суботичким Спартаком, Војводином, београдским Радом и Црвеном звездом. Са Војводином је 1989. освојио првенство Југославије у фудбалу, а са Црвеном звездом је освојио Куп европских шампиона 1991. У иностранству је радио са шпанским Еспањолом, уругвајским Пењаролом, грчким ПАОК-ом и кинеским Шангајом Шинхуом и Пекинг Гуо Аном.

ПОСЉЕДЊА

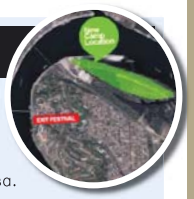

Премјештен "EXIT" камп

Камп новосадског фестивала "EXIT" премјештен је са лијеве на десну обалу Дунава. Послије прошлогодишње трагедије, када је грана пала током олује и усмртила једну, а повриједила двије особе, "EXIT" камп преселио се на другу локацију. На дунавској плажи Официрац, познатој и као "Петроварадинска Ада", биће смјештен нови камп који ће радити десет дана. Капије ће се отворити 6. јула у осам сати ујутру, а затворити три дана након "EXIT", 15. јула у четири сата поподне. Све службе у кампу радиће 24 часа дневно. За кампере су ту тушеви, тоалети, рецепција за чување важних ствари, редари, као и спасиоци на пјешчаној плажи.

Луда планета

Жена на филму

Један столар из Тајвана купио је порно DVD и отишао кући да га "на миру " одгледа, али му је присјело када је у главним улогама угледао своју супругу и локалног месара, који му је био пријатељ. Човјек је DVD купио у трафици у близини куће, а филм се звао "Афере с туђим женама". Није, наравно, ни слутио ко су актери филма.

Др "Мекдоналдс"

Ланац ресторана убудуће би могао да запосленима нуди докторат. "Мекдоналдс" је често био на удару јавности, због вјеровања да нуди слабо плаћене послове запосленима без нарочитих квалификација. Тако је "Мекдоналдс", у жељи да поправи своју репутацију, прошле године добио дозволу да запосленима издаје дипломе које су отприлике на нивоу средње школе.

Ракетни бицикл

Овај посебни бицикл иде на електрични погон, а има и дугме за "ракетни погон" који га тјера до невјероватних 32 километра на сат. Занимљиво је да за њега нису потребне додатне дозволе ни осигурање. Постоје двије комерцијалне верзије које су доступне у продаји које коштају око 2.000 фунти. Акумулатор може издржати 30 километара без пуњења, а пуни се преко обичне утичнице за струју.

ISSN 1840-1155

ТВ антена
16 - 22. мај 2009. Глас Српске

Филмови

23^30 РТРС
Улоге: Фернандо Тејеро, Марија Бото, Марта Ларалде
Режија: Роберто Сантјаго
понедељак

Најдужи пенал на свијету

23^30 РТРС
Улоге: Хуан Диего, Луис Тосар, Марта Етура, Клара Лаго
Режија: Мануел Гутиерез Арагон
сриједа

Живот који те чека

23^10 ПИНК БХ
Улоге: Михаил Баришњиков, Грегори Хајнс
Режија: Тејлор Хакфорд
петак

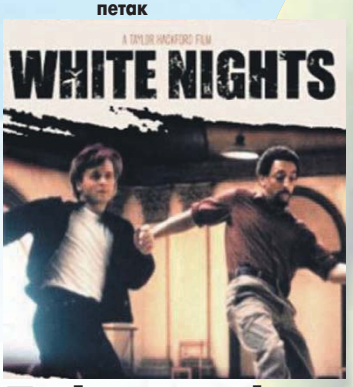

Бијеле ноћи

@13.40, недјеља
Режија: Дејвид Гумпел

Кермит у мочвари

РТРС
www.rtrs.tv

Радио-телевизија Републике Српске

16. Међународни ђурђевдански фестивал дјечије пјесме Бањалука 2009

Генерални спонзор

HYPO GROUP ALPE ADRIA

Покровитељ

ГРАД БАЊА ЛУКА
CITY OF BANJA LUKA

Спонзор ревијалног дијела

m:tel

Спортска дворана "Борик"
15. мај у 18:00 чавова

Издвајамо из програма РТРС-а

Гледаоци бирају најбоље

Етно-група "Вида" крајем априла прославила прву годишњицу рада концертом у Српском културном центру у Модричи. Прије тога наступила у незаборавном амбијенту дрвеног манастира Светог Николе на Озрену

"Ријеч вјере", субота, 12.40

У емисији "Ријеч вјере" гледаоци могу да погледају како је било на Сусрету хрватске католичке младежи, који је одржан у Ливну и Бањој Луци, 9. и 10. маја. Биће ријечи о правом Тефсиру, једном од праваца у тумачењу Курана часног. У дијелу емисије о јеврејској вјери биће говора о легендарној краљици од Сабе.

"Мали екран", субота, 17.05

У "Малом екрану" ове суботе разговор о Свјетском првенству у рафтингу у Бањој Луци. Ни у овој емисији неће изостати вриједне награде, зато будите уз "Мали екран".

"Дијамант", субота, 20.00

"Денмонт" је компанија на рубу пропасти због оптужбе да тргује крвавим дијамантима. Супарничке компаније и унутрашње борбе за контролу пријете да униште некада моћну фирму. На тој позадини развија се пет прича од којих свака даје други поглед на трговину дијамантима и ликове који се у њој крећу. Улоге: Џемс Пурефој, Џуди Дејвис, Луиз Роуз.

"Капи завичаја", недјеља, 12.40

Пејићи, Гаћани, Саничани и Ракелићи, а заједно само Ракелићи, једна је од највећих мјесних заједница приједорске општине. Почетком 19. вијека у Ракелиће су доселили његови први становници, несрећници из Високе Крајине и Лике који су, бјежећи од поробљивача и неимаштине, у питомини овог дијела Поткозарја, потпалили своја нова огњишта.

"Истамбул - град снова", недјеља, 18.20

У сликовитој репортажи Инстамбул, град снова, биће представљен овај древни град-центар различитих култура, народа и религија, који одушевљава својим бројним контрастима. У њему су испреплетене многе значајне културе, и више од десет хиљада година дом је разним цивилизацијама.

"Послушај", понедјељак, 21.50

У новој епизоди емисије "Послушај" можете погледати све о историјату пољске музике. Екипа емисије разговарала је са Лауром Леваи Аксин, редовним професором флауте на Академији умјетности у Бањој Луци. Знате ли ко су браћа Доплер? Све о двојици композитора и флаутиста.

Послушајте и "Власке игре" Алберта Франца Доплера у извођењу Марије Томић и Сање Шеранић.

Етно-група "Вида" Модрича, уторак, 15.20

На Осмом хорском фестивалу "Мајске музичке свечаности" у Бијељини, у категорији ансамбла традиционалне музике, златна медаља припала је етно-групи "Вида" из Модриче. Ова група је крајем априла прославила прву годишњицу рада концертом у Српском културном центру у Модричи. Прије тога наступила је у порти манастира Светог Николе на Озрену. У незаборавном амбијенту дрвеног манастира, Модричанке су извеле своје најпознатије пјесме за шта су заслужиле буран аплауз Озренаца и гостију из других крајева РС.

"Свијет изблиза", сриједа, 17.30

Црна Гора на путу ка Европској унији. Екипа РТРС-а била је у Подгорици.

"Штикла", сриједа, 20.00

Она је поп пјевачица, поред музике велика љубав јој је спорт. Александра Перовић гошћа је "Штикле". Сазнајте шта су представили креатори на сарајевском фешнвику. Како изгледа изложба штикли у Италији и какве се фризуре носе овог љета.

"За Друга", сриједа, 18.30

У овој емисији путујемо кроз Македонију, Словенију, Босну и Херцеговину. На питање: "Да ли примитивизам зна шта је минимализам? Одговор ће дати бенд "Лету штуке". А шта се десило након што је лопту замијенила гитара, рећи ће вам познати словеначки музичар, пјесник и кантаутор Зоран Предин. Осим тога, с музичким инструментом кавал осјетићете чари Македоније и упознати једног македонског умјетника.

"Траг на гори Немањића", петак, 15.00

"Прелете соко", "Весели се кужни домаћине", "Седам сати удара", "Каранфил се на пут спрема", "Марijo, дели бела кумријо", само су неке од пјесама које је етно-група "Траг" из Лакташа извела на концерту у порти манастира Светог Николе на Озрену, а које су дио репортаже "Траг на гори Немањића".

"Сто људи, сто ђуди", петак, 17.10

Шаљиве момачке пјесме испод Козаре с којима су момци некад освајали цуре и данас се радо пјевају. Како оне звуче у модерној обради. Шта раде и како чувају жита данашњи пољари. Шта ради једна пјесникиња-домаћица у тишини шума и брда Озрена. Ове и друге приче нашао је Михајло Орловић у потрази за занимљивостима, а гледаоци РТРС-а могу их видјети и чути у мисији "Сто људи, сто ђуди".

Најбржи мали огласи
Глас Српске

Ваше мале огласе сада можете слати и путем SMS-а на сљедеће начине:

OGL, затим размак, па текст вашег огласа,	ако желите да ваш оглас буде објављен у наредном издању Гласа Српске - цијена SMS поруке 0,55 КМ
2OGL, затим размак, па текст вашег огласа,	ако желите да ваш оглас буде објављен у сљедећа два броја Гласа Српске. - цијена SMS поруке 0,99 КМ
4OGL, затим размак, па текст вашег огласа,	ако желите да ваш оглас буде објављен у сљедећа четири броја Гласа Српске. - цијена SMS поруке 1,65 КМ
OKV, затим размак, па текст вашег огласа,	ако желите да ваш оглас буде објављен уоквирен у сљедећем издању Гласа Српске. - цијена SMS поруке 2,20 КМ
NEG, затим размак, па текст вашег огласа,	ако желите да ваш оглас буде објављен у негативу за једну објаву у наредном издању Гласа Српске. - цијена SMS поруке 2,20 КМ

Дужина вашег огласа не смије да прелази 150 словних мјеста, с тим да не користите скраћенице и обавезно користите размаке између ријечи и зареза.

поруке шаљите на број
065 1353

Седам ТВ дана на БН телевизији

Нема мјеста досади

Мирни руски град потресао је страшан злочин. Убијена је судија Федералног суда и њен отац. Међутим, истражни органи су сматрали да је пљачка стана само параван, а разлог убиства посао жртве или нека од њених одлука

"Као код своје куће", 17.10, субота

Домаћица Драгана ће угостити чланове популарног српског "Алегро бенда" који су посљедњих година постали популарни захваљујући пјесмама "Ја живим за то", "Само једна", "Као да нема ме"... али и одличном пјевачицом у бенду, Слађаном која је својом бојом гласа пјесме "Алегро бенда" издвојила од пјесама других бендова. Аутор и водитељ: Драгана Мусладин.

"Глот фркет" 21.00, субота

Гости емисије "Глот фркет" биће прослављени чланови Мото-клуба "Кнез" из Бијељине, те њихови пријатељи бајкери из осталих клубова Босне и Херцеговине, Србије и Хрватске. Аутор и водитељ: Исидора Бјелица.

"Сервис Карамела", 14.00, недјеља

Гост емисије "Сервис Карамела" биће пјевачица народне музике Тина Ивановић. Аутор и водитељ: Горан Стојичевић Карамела.

"Права ствар", 20.00, недјеља

Гости у овој емисији биће сарајевски редитељ Ратко Орозовић и познати музичар Огњан Радивојевић. Аутор и водитељ: Драган Гулић.

"Криминал у Русији", 17.10, понедјељак

Назив епизоде: "Опуномоћени вођа". Почетком деведестих година у Русији је почео да се шири порок који до тада није био толико масован - наркоманија. Рејон који је посебно био масован је Алтај. Близина граница и азијске републике погодовали су томе да се крај преплави хероином. Полиција је успјела да ухвати продавце на мало, а ускоро су открили да иза свега стоји криминална група, која је пријетила да завлада читавим регионом и њихов вођа необичног надимка - Косцајев.

"Фолклор видео магазин", 12.10, уторак

Погледајте репортаже о ансамблу "Коло", њиховим новим наступима и традиционалним играма, а такође и савјете о припремању домаћих јела, о старој кухињи и обичајима.

Аутор и водитељ: Драгана Чалдовић.

"Булевар", 12.05, сриједа

Шта о свом животу, породици, послу којим се бави, свјетској модној сцени, каже позната креаторка Верица Ракочевић, открће ново издање емисије "Булевар". Водитељ емисије Дејан Ћирић.

"Криминал у Русији", 17.10, сриједа

Назив епизоде: "Пут у пакао". Мирни руски град Кемерово, 2004. године потресао је страшан злочин. Убијена је Богданова судија Федералног суда и њен отац, а стан је опљачкан. Међутим, истражни органи су сматрали да је пљачка стана само параван, а разлог убиства посао жртве или нека од њених одлука. Траг је водио према криминалцу, који је Богдановој био клијент док је још радила као адвокат.

"Биљана за вас", 12.05, четвртак

И у овом издању емисије биће представљена кућа познатих, затим погледајте ко су најпожељнији мушкарци и жене наше земље, савјете како да изгледате овог љета, те рубрику "Лице са насловнице". Аутор и водитељ: Биљана Обрадовић.

"Без маске", 23.30, петак

Шта о свом животу, колегама и послу каже пјевач Дарко Радовановић. Аутор и водитељ: Синиша Медић.

21.00, субота

Такмичење за "Пјесму Евровизије 2009"

У Москву по награду

На 54. такмичењу "Пјесма Евровизије 2009", које се 16. маја одржава у Москви, за најбољи пласман борће се 42 европске земље. Сцену у московској "Арени" на којој ће наступити такмичари, осмислио је њујоршки сценограф Џон Кејси, са намјером да се у значајној мјери разликује од досадашњих

сценографија "Пјесме Евровизије".

Из сваког полуфинала изабрано је десет финалиста који ће наступити у суботу уз земље које су се директно пласирале у финале, а жири и публика подједнако ће одлучивати о томе ко ће бити побједник такмичења "Пјесма Евровизије 2009".

PINK 17.00, субота

"Шоу тајм"

У друштву Милице, Данијела и Романе

Гости емисије "Шоу тајм" ове суботе су Милица и Данијел, учесници великог риалитија "Операција Тријумф".

Милица и Данијел ће отпјевати свој дует уживо, а ту је и популарна Бањолучанка, пјевачица Романа, која посљедњих година изазива

велику медијску пажњу више због љубавне везе са грчким адвокатом Фотосом, него због пјевања.

Осим о музици, скандалима и трачевима, у емисији ће бити говора и о спорту са бх. фудбалским репрезентативцем Санелом Јахићем.

Водитељке емисије "Шоу тајм" су Наида Срња и Сандра Вукобрат.

"Црна Гуја" - култна серија на ОБН телевизији

Незаборавна лекција из историје

Свака се сезона бави другим историјским периодом и другим Црном Гујом који је увијек реинкарнација оног пријашњег

Хумористичка серија "Црна Гуја" у четири сезоне и више засебних епизода говори о животу Едмунда Црне Гује. Свака се сезона бави другим историјским периодом и сходно томе и другим Црном Гујом који је увијек реинкарнација оног пријашњег.

У свакој реинкарнацији Рован Еткинсон глуми главни лик, Црну Гују. Уз њега још се само његов не баш паметни пратилац Балдрик појављује у све четири сезоне, а глуми га Тони Робинсон. Свака од четири сезоне има свој посебни квалитет, а истовремено се уклапа у цјелину. И други се глумци појављују током цијеле серије, али не глуме увијек исти лик. Серија почиње 1485. године док Енглеском влада Ричард Трећи. и завршава 1498. владавином краља Ричарда Четвртог. Серија прати догађаје везане уз његовог другог сина Едмунда Црну Гују, војводу од Единбурга, који је на крају разријешен свих дужности.

Аутори ове култне серије су Ричард Картис и Рован Еткинсон.

"Мјесто злочина: Лас Вегас" - осма сезона

У потрази за убицом

Криминалистичка серија о екипи форензичких истражилаца који анализом доказа рјешавају злочине наставља се осмом сезоном на ОБН телевизији.

Гријеси Лас Вегаса напокон узимају свој данак: чланови екипе за увиђај очајнички траже Сару Сидл - најновију жртву серијског убице који поред убијених оставља минијатурне макете злочина.

Премда је Натали, убица, у притвору, једини знакови о томе гдје би се Сара могла налазити леже у минијатури пустиње коју је Натали лично доставила Грисому на крају седме сезоне.

Док је њене колеге траже, Сара, привезана на под аутомобила, користи се својим вјештинама преживљавања како би се ослободила и завршава на неумољивој врућини пустиње у Невади.

Сара преживљава, али цијела је екипа потресена и атмосфера узима данак на Грисомовом и Сарином односу.

Убиство у Вегасу оставља траг и на осталим CSI-евцима, тестирајући њихову одлучност и преданост послу: Кетрин се суочава с духовима прошлости Сема Брауна; док се Грег удубљује у легенде о историји Лас Вегаса, Ворик се хвата укоштац с остацима старе вегаске мафије; Грисом истражује узроке и посљедице глобалне пчелиње епидемије, а душа екипе, Ник Стокс, осјећа да се "породица" распада и покушава сачувати јединство. Такође упознајемо Рони Лејк, препуну енергије и ентузијазма, али још неискусну. Рони је тек завршила школовање и пуца од жеље за учењем, што врло брзо исцрпљује њену менторку Сару.

Према причи Нарена Шанкара, сценарија су се прихватили Дастин Ли Абрахам и Ален Мекдоналда.

Редитељ је Кенет Финк. У главним улогама појављују се: Вилијам Питерсен, Марг Хелгенбергер, Гери Дурдан и Џорџ Идс.

PINK 13.00, субота

Бреме ласкаве титуле

У новом издању емисије "Да пређемо на ти" гошћа је актуелна мис БиХ Тања Вујичић. Ова лијепа Херцеговка ће причаће о свом дјетињству, о људима који највише утичу на њене одлуке у животу те о томе какав је осјећај носити титулу мис БиХ.

Тања ће причати о искуствима које носи са свјетског избора за мис, а о Тањиним добрим и лошим особинама говориће њени пријатељи и колеге, међу њима и манекенка Слађана Пејић.

ATV 15.00, радним даном

"На западу", нови серијал на АТВ

Епска прича у вестерн стилу

Гледаоци АТВ у прилици су да прате одличну америчку серију "На западу".

Ово је епска прича у вестерн стилу о двије личности (које тумаче Метју Сетл и Џозеф М. Маршал III) током америчке колонизације Дивљег запада, једне која потиче из бјелачке породице, док је друга старосједилац индијанског поријекла. Судбине Џејкоба Вилера и Миљеника Бизона се преплићу у њиховом настојању да оставе свој амерички сан. Радња ове мини-серије (састављена је из шест двосатних епизода) одвија се у 20-тим годинама 19 вијека, током експанзије САД на Запад континента.

"На западу" је серија коју је 2005. продуцирао познати Стивен Спилберг и продуцентска кућа Дримворкс.

Глумачка екипа је бројна: Џош Бролин, Гари Бусеј, Мајкл Спирс, Скет Улрих, Шон Остин, Рејчел Ли Кук, Грејем Грин, Том Беринџер, Џац Реинхолд и многи други..

СВИЈЕТ САПУНИЦА

НОВА

Ребелде

Понедјељак

Вико каже Мији да је нервозна, а Миа јој каже да се не брине и да је Жоакин није пратио. Леон пита Паолу зашто није уновчила чек који јој је дао и говори јој да не мијеша ствари те јој забрањује да се икад више види с Дијегом. Томас каже Кати како му је професор Мадариага рекао да мора прочитати брдо књига те јој се извињава што је позвао ван, а није се појавио.

Уторак

Томас и Дијего ругају се Ђованију, када им каже да је Миа његова дјевојка и да је она њега питала жели ли бити с њом. Адвокат Роблес обавјештава професора Мадариагу да ће због оптужби Леона Бустамантеа остати без посла, али да ће га препоручити другој школи која ће му боље одговарати. Алма тражи Монча како би јој испричао нешто више о животу Мијине мајке Марине. Жоакин се онесвијести за вријеме физичког.

Сриједа

Антонио каже Роберти да се мора извинити његовим пријатељима. Она то одбија и плачући се претвара да је отац туче. Алма се састаје с Франком и говори му да његова кћи истражује мајчин живот. Франко јој каже да му неће она говорити шта да ради са својом кћерком. Адвокат Роблес каже Паскуалу да су га Жоакинови родитељи замолили да му пружи још једну прилику. Жоакин неће бити избачен, а Леон је повукао оптужбе против Мадариаге па ће он добити свој стари посао. Адвокат нуди професору Мадариаги да постане директор школе, а он одговара да ће размислити о томе.

Четвртак

Лупита налази Мијин дневник међу Никовим стварима и иде га питати зашто га је украо. Франко говори Мији да њена мајка није била у бенду, јер јој је породица била на првом мјесту те је моли да не вјерује трачевима. Паскуал каже Галији да адвокат Роблес жели дати његов посао професору Мадариаги. Професор Мадариага говори Паскуалу да неће прихватити мјесто директора јер воли радити с момцима. Леон каже Паоли да одбије Дијега буде ли се хтио наћи с њом и да ће јој поклонити накит. Лупита каже Мији да је њен дневник у Мигуеловој соби.

Петак

Дијего је љут и говори Паоли да му смета када му лажу, јер није будала и прекида с њом. Хозе удара Естебана и он јој каже да ће бити избачена због непослушности. Селина говори Мији да и није тако лоша ствар, ако је Мигуел читао њен дневник, јер га занима нешто у вези с њом и да не би требала бити тако изнервирана. Миа каже да је ријеч о интимним стварима и жели му се осветити. Алисиа говори Хозе да је суспендована и да ће то морати да јави њеном старатељу.

ХРТ 1

Драга непријатељица

Понедјељак

Дошао је тренутак да Лорена и Ернесто разговарају. Она му исприча све о издаји њене најбоље пријатељице која јој је преотела мушкарца. Роси посјећује Џулијана и покушава га извући из депресије. Омар посјећује Хортензију у притвору. Замјери јој што је окривила свог сина како би себе спасила.

Уторак

Сара каже Хортензији да ништа неће моћи пронаћи у сиротишту јер ће се она побринути за све. Маруја и Дијана наговоре Јулијана да устане и помогне им с доставом. Алонзо каже Сари како би се требала вратити својим родитељима и води је да узме своје ствари. Сара каже Чалу како је потребно провести истрагу у сиротишту и како све морају прикрити.

Сриједа

Адвокат Мадариага посјећује Бруну у болници. Са собом носи торбу пуну новца, што је двадесет одсто уговорене цијене између љекара и Хортензије. Међутим, она захтијева да се Бруно и Дијана вјенчају још овог мјесеца. Бруно је сигуран да ће се то и догодити. Силвија води Гину у Ернестов стан и оставља дијете с њим.

Четвртак

Артуро смишља нови пословни план о продаји витамина и о томе говори Жаклини. Паула се спрема за излазак у кино с Рејмундом, али појављује се Грета

говорећи да је Рејмундо био у њеном стану. Рејмундо исприча Ернесту како му је Грета смјестила. Јулијан говори Роси како је добио прилику да снима рекламе, она се изнервира и не жели да он прихвати тај посао.

Петак

Лорена с тугом прочита документ који јој је дала сестра Асунцион, у којем сазнаје да је као новорођенче била остављена на сметлишту. Плаче и не може вјеровати у то што чита. Надала се да ће пронаћи своје родитеље након што је Сара пронашла своје, али сада зна да се то никада неће остварити. Сара посјећује баку у притвору и говори јој како ће је ослободити захваљујући њеном плану. Амалија, Торибијева комшиница упали свијеће, он јој покуца на врата и она их одмах склања. Након што сестра Асунцион посјети Сару и пита је зашто је преотела момка Лорени, она почне оговарати Лорену, али сестра јој не вјерује.

РТЛ

У добру и злу

Понедјељак

Забринута што Еди не пусти ни сузу док гледа емотивни филм, Џој му предложи да посјете др Фридман, духовну исцјелитељку која помаже особама с емотивним проблемима. За то вријеме, Џеф и Стеф воде дебату о властитим емоцијама.

Уторак

Еди и Џеф завиде свом пријатељу Карлу на слободи и весељу које свакодневно ужива у свом браку, па одлуче да предложе својим одабраницама да зачине властите бракове на начин како су то учинили Карл и његова супруга.

Сриједа

За годишњицу брака Џој одлучи да Едија развесели предивним сатом. Да би јој се одужио, Еди одлучи да је одведе на узбудљиво путовање на Хаваје. Како је Џој страствени ронилац, а Еди не зна да плива, Кени предложи Едију школу пливања.

Четвртак

Упознајте Едија и Џој Старк, брачни пар који броји преко осам и по хиљада брачних дана те њихове нове комшије који су тек запловили у брачне воде, Џефа и Стеф Вудкок. Већ на први поглед животи ових брачних парова потпуно су различити. И док млади Вудкокови уживају у пољупцима и њежностима, искуснијим Старковима тренутно је најважније да посматрају комшије и савјетују их како да преживе вјечну борбу полова.

Петак

Иако се Еди томе противио, Џој је Вудкокове позвала на роштиљ у дворишту куће. Један Стефин поглед на похабани намјештај Старкових био је довољан да с Џој започне интригантан разговор о шопингу. Наиме, Џој се пожалила како с Едијем никада није одлазила у куповину, а Стеф јој открива своју успјешну тајну стратегију.

АТВ

Мадре Луна

Понедјељак

Дулце је разочарана због оног што се десило Деметрију. Све вријеме само мисли на њега. Управо због тога доноси одлуку да откаже одлазак у кућу својих родитеља. Флавија прима позив од капетана Злобе, који тражи од ње да се састану и да разговарају о детаљима откупнине. Међутим, њихов сусрет је више љубавне него пословне природе. Флавија пријети Злоби да ће га пријавити полицији. Тирсо одлази код Моралесових и покушава да одведе Лузмилу са собом. Управо тада ће цијела њена породица сазнати да Лузмила очекује Тирсово дијете.

Уторак

Моралесови покушавају да спријече Лузмилу да оде с Тирсом. Међутим, она признаје својој породици да је дијете које чека његово, а не Валентиново. Лузмила одлази с Тирсом и то у планине, гдје се придружују осталим одметницима. Игнацио се каје због свог понашања у прошлости и због тога одлази да потражи Алехандру и замоли је да му опрости. Говори све што се десило. Алахенадра те новости преноси и Анабели, која је невјероватно срећна. Лузмила није знала да иде у камп одметника. По доласку почиње правити скандале.

Сриједа

Ангелово стање је изузетно озбиљно. Одметници га премјештају у други дио кампа, сматрајући да ће се тамо његово стање поправити. У болници, ни код Валентина ситуација није ништа боља. Алехандри и Анабели је дозвољено да га виде. Дона Трини говори Берти и Етелвини да је Абел заинтересован за Анабел, а не за Флавију. Абел одлучи да прати Флавију. Сазнаје шта се дешава између ње и капетана Злобе. Пријети јој да ће свима рећи оно што је видио. Флавија га, у покушају да га заустави, удара и убија.

Четвртак

Анабелу хапси полиција због убиства Абела Куинтана. То је резултат сплетке Доне Трини, која на све начине покушава да прикрије злочин своје кћерке Фавије. За неколико дана Анабел треба да буде одведена у други град, гдје ће служити казну. У међувремену, цијели град сазнаје за овај трагичан догађај и његов исход. Игнацио се труди да покаже колико му је стало до Алехандре. Сви су дивни према Алехандри и Ангустиас, укључујући и Игнацијеве синове, Емилија и Оскара.

Петак

Анабел је пребачена у затвор у град Сан Антонио. Ангел се опоравља, а Зулма му све више даје до знања да јој се он свиђа. Ангустиас прва одлази да посјети Анабел и говори јој шта се све десило. Након тога у посјету јој долазе Дулце и Фиделио Маркез, који јој обећавају да ће дати све од себе да јој помогну. У кампу одметника Леонардо је очајан због Ангеловог стања. Он се сукобљава с одметницима, али увиђа да је Ангелу боље.

"Survivor Србија" - нова сезона, већа искушења

У зеленом паклу џунгле

Шибани вјетровима, препуштени на милост природи и њеним становницима, изабраних 22 мушкараца и жена провешће 52 дана на филипинском полуострву Карамоан

У западном дијелу Пацифика, окружено непрегледним океаном и мрачном прашумом, крије се мистериозно и опасно филипинско полуострво Карамоан. Њиме владају живи вулкани, чудесни животињски свијет, снажни вјетрови и стара племена која љубоморно чувају свој мир.

Управо ова дестинација, биће и рај и пакао новим учесницима шоуа Survivor. На том мјесту, изоловани и препуштени сами себи, 22 такмичара, храбрих и упорних, отворићe нову сезону емисије "Survivor Србија" која ће бити много тежа, изазовнија и препуна изненађења за храбре такмичаре.

На ивици дубоке џунгле, међу опасним инсектима и отровним змијама, на величанственој плажи Гота, два племена борићe се за голи живот, побједу и титулу "једини преживјели". На овом мјесту цивилизација још није покуцала на врата, а негостољубива и дивља природа још улива страх у кости урођеницима.

За два мјесеца, откако траје пријављивање за учешће, пристигло је више од 15 хиљада пријава храбрих авантуриста. Једна од новина у другој сезони је и учешће представника Македоније у којој је Survivor доживио невјероватну популарност.

Пријављивање такмичара завршено је 10. маја након чега је почео велики кастинг. Само најспремнији отиснуће се пут Филипина гдје ће отпочети најсуровију борбу са силама природе, глађу, инсектима, гмизавцима, болестима и сигурно највећим изазовом – личним могућностима, амбицијама и другим такмичарима. "Бродоломници" ће по сваку цијену

бранити племенске боје и своју позицију, а искуство је показало да ни глад, ни умор ни изолација нису препрека за подле смицалице и ниске ударце.

Како ће се нови такмичари снаћи у изградњи склоништа, да ли ће бити вјештији риболовци у односу на претходне учеснике, хоће ли жене овог пута показати већу храброст и одлучност и ко ће бити највећи стратег у освајању титуле "једини преживјели"? Правила игре: Шибани вјетровима, препуштени на милост природи и њеним становницима, изабраних 22 мушкараца и жена провешће 52 дана на филипинском полуострву Карамоан. Подијељени у два племена уз минимум опреме, такмичари морају сами да се сналазе за храну, да изграде кров над главом, без било каквог контакта са цивилизацијом и без обзира на временске услове - монсуне или тропску врелину. Ту изазовима није крај, већ их чекају и различити задаци у којима ће морати да покажу сву своју снагу, храброст и интелигенцију, а сваки успјешно ријешен задатак доноси им олакшице у преживљавању (храну, хигијенски прибор...). На свака три дана одржава се племенски савјет на којем се тајним гласањем избацује један такмичар. На тесту су живци, интелигенција, физичка спремност, знање, спретност, снага воље али и срећа.

Локација: Република Филипини је острвска држава у југоисточној Азији, а име је добила по шпанском краљу Филипу II. Републику Филипине сачињава 7.107 острва, од којих је око двије хиљаде настањено, а чак 2.500 нема ни име. На настањеним острвима живи чак 70 милиона људи. Филипини, под утицајем освајача, постали су мистична земља у којој се преплићу филозофија истока и хришћанство. Са друге стране је "зелени пакао"- мистериозна прашума. Заљубљеници у природу могу да сретну неке од хиљаду различитих врста птица и животиња - патуљастог бизона, крокодиле и комодског варана, највећег гуштера на свијету.

Филипинска митологија и књижевност, фокусирани су на збирку различитих тема - филипинског стила живота, природе, и духовних вјеровања. То укључује и паранормалне приче о духовима, чудовиштима и натприродним појавама.

Вулкани: Од око 300 вулкана колико их има у овом предјелу Земље, њих 22 су активна док их је 27 окарактеризовано као "потенцијално активна". Упркос опасности коју активни вулкани представљају, филипинска влада планира начине на које би ове смртоносне гротлове претворили у занимљиву и узбудљиву атракцију.

Борба за голи живот

Занимљивости: На Филипинима живи најмањи мајмун на свијету, расте најмања банана на свијету и живи највећи гуштер на свијету. У Манили на Филипинима регистрован је 6. фебруара 1933. највећи морски талас икада. Био је висок 35 метара и није потицао ни од цунамија нити је био изазван плимом. Њега су створили снажни вјетрови пацифичког урагана, тек толико да подсјети људе о снази океана и вјетрова. Од 500 познатих врста корала, на Филипинима је откривено 488.

Свјетско првенство у рафтингу на РТРС-у

Спортски центар свијета

На програму РТРС-а у директним преносима наћи ће се дефиле свечаног отварања, у недјељу, 17. маја, од 20 часова, за који организатори кажу да ће бити права атракција за све који га буду гледали уживо, али и за оне поред малих екрана

Свјетско првенство у рафтингу, према многим оцјенама, највећи је спортски догађај на овим просторима, послије Олимпијских игара у Сарајеву 1984. године.

Биће одржано од 17. до 24. маја у Бањој Луци и Фочи. Двије истинске љепотице, Врбас и Тара, у тих седам дана биће спортски центар свијета. Несумњиво је да ће домаћини учинити све да се такмичари и гости осјећају као код куће. На шампионату ће учествовати спортисти из 35 земаља са свих континената и више од 430 рафтера, који ће се за титулу најбољих борити у спринту, слалому и спусту.

Титулу шампиона бране Бразилци, ту су сјајни, Аргентинци, Словаци, Чеси, представници земаља из окружења и многе друге свјетски познате селекције. На двије локације на Врбасу биће одржано такмичење у спринту 19. маја и слалому, 23. маја. Тара, у дужини од 16 километара, биће домаћин најбољих свјетских рафтера у спусту.

У сву ову причу око Свјетског првенства укључена је и Радио-телевизија Републике Српске. На програму РТРС-а у директним преносима наћи ће се дефиле свечаног отварања, у недјељу, 17. маја, од 20 часова, за који организатори кажу да ће бити права атракција за све који га буду гледали уживо, али и за оне поред малих екрана. Такође, 19. маја од 10 до 11 часова биће директан пренос спринта, а 23. маја од 17.30 до 18.15 и 20. маја - 21.30 трке слалома, гдје је овај други дио трке под свјетлошћу рефлектора. Сваки дан РТРС у термину од 22 до 23 часа припрема емисију са најважнијим детаљима који су тога дана били на програму Свјетског првенства, као и разговор са занимљивим гостима.

Наставак снимања серије "Махалаши"

Прича о три пријатеља

У суботу се наставља снимање серије "Махалаши", редитеља и сценаристе Енвера Пушке, која се реализује у продукцији ПинкБХ телевизије.

Редитељ за сада неће уводити нова глумачка имена, тако да причу махалаша наставља да развија са већ познатим и глумцима серије. У сљедећем периоду биће снимљено пет епизода, а термин емитовања серије остаје понедјељак, 21.30 часова. До сада су емитоване двије епизоде које су наишле на добар пријем публике, а укупно је планирана реализација 26 епизода.

"Рад са натуршицима јесте један велики експеримент, али и занимљив изазов. Драго ми је да је публика прихватила пројекат, тако да сам сигуран да аутентичну поруку, причу серије моји Махалаши могу да изнесу", изјавио је редитељ.

Серија "Махалаши" је прича о три пријатеља који живе у Сарајеву, тачније у Старом граду, на Башчаршији, то су Муте, Фаре и Футе. Њих тројица живе обичним животом са мирисима Башчаршије, који се препознају по вриједностима које су данас ријеткост, а за које се протагонисти серије упорно боре. Те вриједности су: оданост, племенитост, пријатељство... А ту је и склоност ка лијепим женама.

АТВ 16.00

Борилачке вјештине

Полицајац на тајном задатку исфилтрира се међу дилере и кријумчаре аутомобилима. Задатак му је да прекине круг злочина који окружује ову банду. У томе му помаже стручњак за борилачке вјештине.

Улоге: Чад Меквин, Синтиа Ротрок, Дејвид Карадин

Режија: Стив Коен

АТВ 17.30

Недјељни ручак

Прича о хирургу, глави породице, цијењеном човјеку који у педесетим годинама, запада у кризу. Логика којом је градио свој успјешан живот почиње да отказује. Осјећа растрзаност између жене и младе љубавнице.

Улоге: Душан Јанићијевић, Ирфан Менсур, Карло Булић

Режија: Милан Јелић

РТРС

6.00 Инфо канал
7.00 Турисам плус
8.00 Вијести
8.10 Јутро у Српској
8.50 Супер Били
9.00 Ђурђевдански фестивал, снимак
11.30 За.друга
12.00 Вијести
12.10 Православље
12.40 Ријеч вјере
13.10 Штикла
14.40 Славни парови
15.00 Индија, шапат вјечности
15.30 Улови трофеј
16.00 Топ ФМ 20
17.00 Вијести
17.05 Мали екран
18.20 До краја свијета - Лас Вегас
18.50 Скајленд, цртани филм
19.10 50. годишњица постојања "Вегете"
19.30 Дневник
20.00 Дијамант, серија
23.00 Инфо профил
23.20 Бројеви, серија
0.00 Мјесто злочина: Мајами, серија
0.40 Славни парови
0.50 Топ ФМ 20
1.40 Дневник
2.10 Дијамант, серија
5.00 Музички програм
5.20 Индија, шапат вјечности

АТВ

6.30 Амплитуда
8.00 Јутарњи програм
9.50 Вијести
10.00 Талични Том, цртани филм
11.30 Доктор Декси
11.50 Вијести
12.00 Звијезда можеш бити ти
13.30 Ауто шоп магазин
14.00 Квиз и град
15.00 Образовни програм
16.00 ФИЛМ Борилачке вјештине
17.30 ФИЛМ Недјељни ручак
19.00 Вијести
20.00 Заборављени
20.30 Јесен стиже, дуњо моја, серија
21.00 Одмори се, заслужио си, серија
22.00 Фудбал
23.50 Одмори се, заслужио си, серија
0.00 Трава, серија
0.50 ФИЛМ
- ФИЛМ
- ФИЛМ
- Вијести
- Одмори се, заслужио си, серија

ПИНК БХ

7.00 Цртани филм
7.10 Сарајево на линији
7.20 Међ ин Бања Лука
7.30 Спортисимо
8.00 Напуштени анђео, серија
9.00 Балкан нет
10.30 ФИЛМ Губитник
12.00 Инфо топ
12.10 Сарајево на линији
12.20 Међ ин Бања Лука
12.30 Рат у кући, серија
13.00 Да пређемо на ти
13.30 Мобих
14.00 Инфо топ
14.10 Голд музика
15.50 Инфо топ
16.00 Напуштени анђео, серија
17.00 Шоу тајм
18.30 Инфо топ
19.00 Кашмир мафија, серија
20.00 Паре или живот
21.00 Звијезде Гранда
23.30 ФИЛМ Амерички јакуза
1.30 Сарајево на линији
1.40 Међ ин Бања Лука
2.00 Гранд шоу
4.00 ФИЛМ Амерички јакуза
- Пинк шубокс

БХТ 1

8.00 Трибунал
8.30 Бе Ха Те бебе
8.30 Френдери, цртани филм
8.40 Уради сам, уради сама
8.50 Моко, дијете свијета
8.55 Добро дошли у моју земљу
9.10 Дјечији фестивали
9.20 ФИЛМ Лепел
11.00 Говор тишине
12.00 Вијести
12.10 Лига шампиона, магазин
12.40 Ретровизор
13.10 Енглеска Премијер лига, преглед
13.40 Фудбал: Манчестер Јунајтед - Арсенал
15.50 Чудни дан на планети Земљи
16.50 Фудбал: Широки Бријег - Жељезничар
18.50 Целестин, цртани филм
19.00 Дневник
19.30 Фудбал: Тотенхем Хотспур - Манчестер Сити
21.00 Пјесма Евровизије - финале
0.30 Вијести
0.40 Спорт
1.00 ФИЛМ Ја и ти и сви које знамо

ОБН

6.30 Пепељуга, серија
7.20 Пепељуга, серија
8.10 Пепељуга, серија
9.00 Пепељуга, серија
9.50 Пепељуга, серија
10.30 Кошарка - NBA
12.30 NBA, емисија
13.00 Звијезде плешу
14.50 Мимоход
16.00 ОБН Стар Модел
18.20 Одред за чистоћу
18.50 Инфо
19.10 Музички програм
20.00 Звијезде плешу
22.00 ФИЛМ Малена
0.00 Луди спој
0.30 Звијезде плешу
3.30 Кошарка - NBA

РТС 1

6.00 Вијести
6.05 Јутарњи програм
8.00 Дневник
8.10 Јутарњи програм
9.00 Вијести
9.05 Жикина шареница
10.00 Вијести
10.05 Жикина шареница
11.00 Вијести
11.05 Дизни
12.30 Здраво Европо
13.30 Дневник
13.40 Фудбал: Мачестер Јунајтед - Арсенал
15.55 Вијести
16.00 Село гори, а баба се чешља, серија
17.00 Робна кућа
17.30 Квадратура круга
18.00 ТВ Бинго
19.00 Слагалица
19.30 Дневник
20.00 Село гори, а баба се чешља, серија
21.00 Пјесма Евровизије - финале
0.00 Вијести
0.05 Браћа по оружју, серија
0.50 Вијести
1.00 ФИЛМ Двадесетпети спрат
3.10 Село гори, а баба се чешља, серија
3.50 Вијести
4.00 Ви и Мира Адања Полак
5.00 Слагалица

РТС 2

6.10 Бразде
7.10 ТВ лица
8.10 ФИЛМ Лоте из Изум града
9.40 Вјерски мозаик Србије
10.30 Клиника Вет
11.00 Књига утисака
11.40 Агроинфо
12.00 Профил и профит
12.30 Свијет здравља
13.00 Лети, лети пјесмо моја мила
13.30 Седам РТС дана
13.50 Луд, збуњен, нормалан, серија
14.20 Ви и Мира Адања Полак
15.10 ТВ лица
16.00 Тенис
18.00 Хоризонт
19.00 Вреле гуме
19.30 Тотал тенис
19.40 Рели
20.00 Тенис
21.30 Свијет спорта
22.00 Фудбал
22.20 200 година високог образовања у Србији
22.50 Светлана Захарова и пријатељи
0.00 Ноћ музеја
2.00 Егзит у покрету
2.30 Вреле гуме
3.00 Фудбал: Манчестер Јунајтед - Арсенал
4.40 Тенис

ХРТ 1

5.40 Емисија о филму
6.20 Научна петица
6.50 Иза екрана
7.20 Док. програм
8.00 Вијести
8.10 ФИЛМ Револвераш
10.00 Вијести
10.10 Кућни љубимци
10.50 Ветерани мира
12.00 Дневник
12.30 Драга непријатељица, серија
13.20 Призма
14.00 Духовни изазови
14.30 Репортери
15.40 Еуромагазин
16.20 Вијести
16.30 Хрватска културна баштина
16.50 Свирци моји
17.50 У истом лонцу
18.30 ТВ Бинго
19.10 Лото
19.15 Мале тајне великих мајстора кухиње
19.30 Дневник
20.10 Образовни програм
21.00 Евросонг - финале
0.20 Дневник
0.50 ФИЛМ Љубав Џесике Стеин
2.20 ФИЛМ Револвераш
3.50 Репортери
4.50 Драга непријатељица, серија

ХРТ 2

7.00 Шиљо и спортови, цртани филм
7.30 Куско - царева нова школа, цртани филм
7.50 На крају улице
8.20 Даница
8.20 Абецеда ЕУ
8.30 Нинин кутак
8.40 Наврх језика
8.50 Кокице
9.00 Парлаоница
10.00 Бриљантин
10.50 КС аутомагазин
11.20 Четири зида
12.00 Миса
14.10 Тенис
15.10 Рукомет
16.50 Кошарка: Цибона - Загреб
18.30 Ватерполо: Младост - Југ
19.40 Гаража

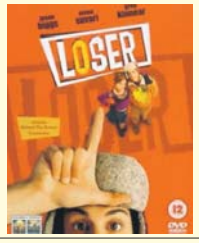

ПИНК БХ 10.30

Губитник

Пол Тенек је наиван младић који долази на студије у Њујорк из малог провинцијског града са средњег запада. Он одмах запада из једне компликације у другу јер стално му се дешавају неке незгоде. Пол добија етикету лузера од стране своја три надобудна цимера.

Улоге: Џејсон Бигс, Мена Сувари, Зак Орт
Режија: Ејми Хекерлинг

20.20 ФИЛМ Одметнице
21.50 Битанге и принцезе, серија
22.40 Одбојка (ж): Хрватска – Словачка
23.10 Ноћ у позоришту

РТЛ

7.40 Марина, серија
8.40 Улица Сезам
9.30 Бајкери с Марса, цртани филм
10.00 Бен 10, цртани филм
10.20 Једна од момака, серија
10.50 Пут издаје, серија
11.50 ФИЛМ Волиш ли псе
13.40 Фудбал: Манчестер Јунајтед - Арсенал
15.40 Хрватска тражи звијезду
18.00 Звијезде екстра
18.30 Вијести
19.00 Магазин
20.00 ФИЛМ Кум 2
23.30 ФИЛМ Урнебесна пљачка
1.00 ФИЛМ Осам милиметара

НОВА

6.10 Code lyoko, цртани филм
6.30 Суперхерој Спајдермен, цртани филм
7.00 Винкс, цртани филм
7.20 Pocoyo, цртани филм
7.50 Рори, цртани филм
8.00 Дора истражује, цртани филм
8.30 Езо ТВ
9.30 Нова лова
10.30 Краљ Квинса, серија
11.30 Чаробнице, серија
12.30 Смолвил, серија
13.30 Провјерено
14.30 Фарма
17.10 Вијести
17.20 Не заборави стихове
18.30 Код Ане
19.10 Дневник
20.00 ФИЛМ Крајња граница
21.40 ФИЛМ Кикбоксер 3: Умијеће ратовања
23.30 ФИЛМ Франкефисх
1.00 ФИЛМ Тихи врисак
2.30 ФИЛМ Еволуција 2
4.00 ФИЛМ Мрак мрак филм
5.20 Краљ Квинса, серија

ФТВ

7.00 Туризам плус
8.00 Вијести
8.05 Живот у дивљини
8.30 Слон Бениамин
- Мала принцеза
- Ноди
- Медо Руперт
- Гарфилд
11.00 Сви мрзе Криса, серија
11.30 Аутовизија
12.00 Вијести
12.05 Мозаик религија
12.30 Кенцеларија, серија
13.00 Луд, збуњен, нормалан, серија
13.50 ФИЛМ Бејб: Прашчић у граду
15.20 Фудбал - Бундес лига
16.10 Вијести
17.20 Монк, серија
18.20 Биографије
19.10 Медо Руперт
19.30 Дневник
20.30 Вече са Емиром
21.40 ФИЛМ Тешко је бити фин
23.20 Вијести
23.30 ФИЛМ Прави Бруклин
0.50 Џез

БН

6.30 Јутарњи програм
9.00 Блесиметар
9.30 ФИЛМ О покојнику све најљепше
11.20 Аутошоп
12.00 Путеви здравља
13.00 Емисија Хелсиншког одбора за људска права
14.30 Кафанска
16.00 Новости
16.20 Права ствар
17.10 Као код своје куће
19.30 Монитор
20.00 Витафон звук који лиječи
20.30 Нијесмо ми од јуче, серија
21.00 Глот фркет
22.20 Mega sound
23.30 ФИЛМ Врела вечера
1.00 ФИЛМ Вјечни сјај непобједивог ума
3.20 ФИЛМ Правила привлачности

К 3

10.00 Вијести
10.10 Тајм аут
11.00 Видео топ 10
12.00 Вијести
12.05 Док. програм
13.00 SMS Party
15.00 Вијести
15.05 ТВ ординација
16.00 ФИЛМ
17.40 Супер хитови
18.40 Новости
19.30 Дневник РТС
20.00 Панорама регије
21.00 Скупштински преглед
21.40 Mega sound
22.40 ФИЛМ
- Вијести
- Ноћни програм

РАДИО РС

6.00 Јутарњи програм
9.00 Коријени, емисија о националним мањинама
10.00 Вијести
10.05 Ризница знања
11.00 Вијести
11.05 Звјездано небо дјетињства
12.00 Вијести
12.10 Зврк
13.00 Вијести
13.05 Староградска музика
13.30 Народна музика
14.00 Вијести
14.05 Спортско забавно поподне
15.00 Вијести
16.00 Дневник
18.00 Вијести
18.05 Тканица од нота, емисија народне музике
19.00 Вијести
19.10 Музичка емисија, забавна музика
19.30 Музика народа
20.00 Вијести
20.05 Евергрин клуб
21.00 Вијести
22.00 Вијести
22.05 Најсвјетлије странице умјетничке музике
23.00 Музика за лаку ноћ
0.00 Вијести
0.05 Ноћни програм

Препоручујемо ...

23³⁰ ПИНК БХ

Амерички јакуза

Бившем полицајцу и његовој кћерки тинејџерки, дешава се да морају да бију битку између три ватре. А то су јапанска мафија, банда разбојника и корумпирани полицајац.

Улоге: Виго Мортенсен, Рјо Ишибаши, Мајкл Нури
Режија: Френк А. Капело

23³⁰ БН

Врела вечера

Да ли је ово само једно обично вече у популарном њујоршком италијанском ресторану чији је власник кладионичар Луис Кропа? Међу гостима су полицијски детектив и његова жена, на балкону је ривал кладионичар и гангстер из Квинса, који жели да постане сувласник ресторана.

Улоге: Дани Аиело, Џон Ротман, Френк Бонђорно
Режија: Боб Гиралди

22⁰⁰ ОБН

Малена

Малена је прелијепа и неодољива дјевојка из успаваног села на југу Сицилије. Пошто јој је муж у рату, она је остављена на милост и немилост радозналим мјештанима, чији је пожудни погледи прате у стопу. Свака њена шетња кроз град претвара се у прави спектакл.

Улоге: Моника Белучи, Ђузепе Сулфаро
Режија: Ђузепе Торнаторе

РТРС 17.05

Кад будем мртав и бео

Прича о младом сезонском раднику лабилних моралних квалитета, који, оставши без посла, послије дугог лутања и многих покушаја да нађе своје мјесто у друштву и животу, без подршке, трагично завршава живот.

Улоге: Драган Николић, Ружица Сокић

Режија: Живојин Павловић

РТРС 21.30

Вариола вера

Радња филма прати догађаје у току епидемије великих богиња 1972. године на територији тадашње СФРЈ. Највећи дио филма посвећен је дешавањима у Општој болници у Београду, једном од карантина током епидемије.

Улоге: Раде Шербеџија, Ерланд Јозефсон, Душица Жегарац

Режија: Горан Марковић

РТРС

6.00 Бројеви, серија
7.20 Музички програм
7.40 Преглед недјеље за лица са оштећеним слухом
8.00 Вијести
8.10 Мали екран
9.30 Улови трофеј
10.00 Вијести
10.05 Гарфилд, цртани филм
10.30 Хроника финалне вечери Ђурђевданског фестивала
11.00 До краја свијета - Лас Вегас
11.20 Забавни програм
12.00 Вијести
12.10 Сноп
12.40 Капи завичаја
13.10 Вино, пјесма и Карловци - Мирослав Илић
14.00 Јагуаров скок, серија
15.00 Црни бомбардер, серија
16.00 Лут Фест
16.30 Жилет спорт
17.00 Вијести
17.05 ФИЛМ Кад будем мртав и бео
18.20 Истанбул - град снова
18.40 Ах, та планета
19.00 Скајленд, цртани филм
19.30 Дневник
20.00 Отварање СП у рафтингу
21.30 ФИЛМ Вариола Вера
23.10 Фудбал
23.40 Спортски преглед
0.10 Вијести
0.15 Аутовизија
0.40 Ах, та планета
1.00 Јагуаров скок, серија
1.50 Црни бомбардер, серија
2.40 Дневник
3.00 ФИЛМ Вариола Вера
5.00 Аутовизија
5.30 Сноп

АТВ

7.00 Ју Ги Ох, цртани филм
7.30 Ју Ги Ох Гх, цртани филм
8.00 Јутарњи програм
9.50 Вијести
10.00 Чувајмо нашу планету плаву
10.30 Доктор Декси
11.00 Улица Сезам
11.30 Цртани филм
13.00 Одмори се, заслужио си, серија
13.40 ФИЛМ Кермит у мочвари
16.00 Путопис
17.20 Комшија против комшије
18.00 Погоди ко долази на вечеру
19.00 Вијести
20.00 ФИЛМ
22.00 ФИЛМ
0.00 Вијести
0.10 ФИЛМ
- ФИЛМ
- Вијести
- Комшија против комшије

ПИНК БХ

6.50 Сарајево на линији
7.00 Међ ин Бања Лука
7.10 Спортисимо
7.20 Цртани филм
8.00 Једна бајка
9.00 Балкан нет
10.30 Забавни програм
11.00 Инфо топ
11.10 Голд експрес
13.00 Има ко да пита
13.30 Сарајево на линији
13.40 Међ ин Бања Лука
14.00 Инфо топ
14.10 Све за љубав
15.40 Секс и село, серија
16.10 Крв није вода, серија
17.00 Двоглед
18.00 Инфо топ
18.30 Прет-а-порте
19.00 Мобих
19.30 ФИЛМ Сјећање у срцу
21.00 Звијезде гранда
23.00 Секс и село, серија
23.30 ФИЛМ Под сталном паљбом,
1.30 Сарајево на линији
1.40 Међ ин Бања Лука
1.50 Има ко да пита
2.20 Прет-а-порте
3.00 ФИЛМ Под сталном паљбом
5.00 Пинк џубокс

БХТ 1

8.00 Чудни дани на планети Земљи
9.00 Бе Ха Те бебе
9.10 Мумијеви, цртани филм
9.30 Уради сам, уради сама
9.40 Дјечији фестивали
10.00 Галактички фудбал, цртани филм
10.20 Нема проблема
10.50 Ре: старт, школа информатике
11.10 Духовни мостови
12.00 Вијести
12.10 Битка за школу, филм
13.30 Ретровизор
13.50 Лига шампиона, магазин
14.20 Фудбал: Вест Бромвич Албион - Ливерпул
16.20 Смањи гас
16.50 Кошарка
18.50 Целестин, цртани филм
19.00 Дневник
19.30 ТВ Либерти
20.00 Полицијска станица, серија
20.50 Спорт
21.30 Глобал
22.00 Вијести
22.10 Накед.ТВ
22.40 Мода је
23.10 Избор из Фигура
0.10 ФИЛМ Битка за школу

ОБН

5.10 Бунтовници, серија
6.00 Бунтовници, серија
6.50 Бунтовници, серија
7.40 Бунтовници, серија
8.30 Бунтовници, серија
9.20 Спужва Боб, цртани филм
9.50 Спужва Боб, цртани филм
10.10 Супер милионер
11.20 Муњке, серија
12.20 Лонци и поклопци
13.10 Црвени тепих
13.50 Телеринг
14.50 Фудбал - Серија А
17.00 Звијезде плешу
18.50 Инфо
20.00 ОБН Стар модел
22.00 ФИЛМ Далеки рођаци 2
0.00 Плејбојеве дјевојке
0.30 ФИЛМ Малена
2.30 ОБН Стар модел

РТС 1

6.00 Вијести
6.05 Јутарњи програм
8.00 Дневник
8.10 Јутарњи програм
9.00 Вијести
9.05 Жикина шареница
10.00 Вијести
10.05 Жикина шареница
11.00 Вијести
11.05 Дизни
12.40 Кулинарски љетопис
13.00 Дневник
13.10 Спорт плус
13.30 Балканском улицом
14.10 Вријеме је за бебе
14.40 Вијести
14.50 САТ
15.40 Вијести
15.45 Улица липа, серија
16.30 ФИЛМ Како је пропао рокенрол
18.20 Сасвим природно
19.00 Слагалица
19.30 Дневник
20.00 Улица липа, серија
21.00 Сјај љубави, филм
23.00 Вијести
23.10 Бјекство из затвора, серија
0.00 Дневник
0.10 Егзит
1.10 Егзит
1.55 Вијести
2.00 Улица липа, серија
3.00 САТ
3.40 Кулинарски љетопис
4.00 Балканском улицом
5.00 Слагалица

РТС 2

6.00 Музика за добро јутро
7.00 Амен адјес
7.40 Агроинфо
8.00 Дозволите
9.00 Пустолов
9.30 Мој бицикл из снова
9.40 Тајни пријатељ
10.00 Аква вива дерби
10.30 Мој љубимац
11.00 Знање имање
12.00 UNHCR - Повратак: Косово
12.20 Интерфејс
12.50 Урбана зона
13.20 Кроз врата знања до путовања
13.50 Траг у простору
14.20 Фудбал:Вест Бромвич - Ливерпул
16.20 Фудбал: Јагодина – Црвена звезда
18.20 Тенис
20.10 Фудбал (до 19 година): Мађарска - Србија
21.40 Заборављени умови Србије
22.20 Образовни програм
23.20 Детективске приче
0.00 Музички програм
1.00 Викенд Евронет
1.30 Фудбал: Јагодина – Црвена звезда
3.00 Фудбал (до 19 година): Мађарска - Србија
4.30 Тенис

ХРТ 1

6.00 Свирци моји
6.50 Глас домовине
7.10 Еуромагазин
8.00 Вијести
8.10 Концерт
9.10 Опера
10.00 Вијести
10.20 Поаро, серија
12.00 Дневник
12.30 Плодови земље
13.20 Море
14.00 Недјељом у два
15.00 Мир и добро
15.40 Вијести
16.00 Чахура, филм
18.00 Док. програм
18.30 У истом лонцу
19.10 Лото
19.30 Дневник
20.10 1 против 100
21.10 Локални избори
0.30 Дневник
0.50 ФИЛМ Прави каубоји
2.20 ФИЛМ Сан о Америци
4.20 Опера
4.50 Плодови земље
5.40 Море

ХРТ 2

7.40 Декстерова лабораторија, цртани филм
8.00 Локи Леонард, серија
8.30 ФИЛМ Најкориснији примат
10.00 Нора Фора
10.50 Библија
11.00 Миса
12.10 Три Хил, серија
13.00 Тенис
15.20 Магазин Лиге шампиона
16.00 Волим фудбал
19.00 Одбојка (ж): Хрватска – Белгија

АТВ 13.40

Кермит у мочвари

Жабац Кермит се враћа у мочвару у којој је одрастао и сјећа се једне од својих најранијих авантура. Кермит, Крокер, Гоглес и Блоч послати су у дивљу авантуру у спољни свијет која несрећно завршава. Наиме, Крокер и Блоч су отети и завршавају у продавници кућних љубимаца. Кермит и Гогл их морају спасити.

Режија: Дејвид Гумпел

19.40 Аутомобилизам
20.00 Фудбал: Динамо – Славен Белупо
22.30 Даркмен, филм
0.00 Прикраћени, серија
0.30 Гаража

РТЛ

7.10 Групна терапија, серија
7.40 Улица Сезам
8.40 Бајкери с Марса, цртани филм
9.00 Бен 10, цртани филм
9.30 Једна од момака, серија
9.50 Дјевојке с плаже, серија
10.40 Спорт
11.10 Велике звијезде циркуса
12.20 ФИЛМ Прича о Линди Мекартни,
13.50 ФИЛМ Медисон
15.30 ФИЛМ Урнебесна пљачка
17.10 Одред за чистоћу
17.40 Магазин
18.30 Вијести
19.20 Еверест: Преко свих граница
20.00 ФИЛМ Удар - Судњи дан
21.40 Мјесто злочина: Мајами, серија
22.30 Вијести
23.00 Мјесто злочина: Мајами, серија
23.50 Куноловац

НОВА

6.40 Џоде лјоко, цртани филм
7.00 Суперхероји Спајдермен, цртани филм
7.30 Винкс, цртани филм
7.50 Росоуо, цртани филм
8.10 Рори, цртани филм
8.20 Дора истражује, цртани филм
8.50 Аутомотив
9.20 Новац
9.50 Луде седамдесете, серија
10.20 Домаћице из високог друштва, серија
11.20 Изгубљени, серија
13.20 ФИЛМ Крипендорфово племе
15.00 ФИЛМ Алиби за убиство
16.50 ФИЛМ Повјерљиве приче
19.00 Избори
19.10 Дневник
20.00 Фарма
21.00 Избори
21.40 Над липом
23.00 Црвени тепих

1.00 Телевизијска посла, серија
1.30 ФИЛМ Неочекивани злочин
3.10 ФИЛМ Повјерљиве приче
4.50 Црвени тепих

ФТВ

7.00 Природна баштина БиХ
8.00 Вијести
8.05 Живот у дивљини
8.30 Слон Бенјамин
- Мала принцеза
- Ноди
- Медо Руперт
- Гарфилд
11.00 Гризли Адамс, серија
12.00 Вијести
12.05 Зелена панорама
12.30 Канцеларија, серија
13.00 Вече са Емиром
14.10 Крусо, серија
15.00 Вијести
15.05 Тхе Лонг Схот, филм
16.50 Музика
17.10 ФИЛМ Бити Јон Малкович
19.10 Ноди
19.15 Момо и Узеир
19.30 Дневник
20.00 Луд, збуњен, нормалан, серија
20.50 Семов син, филм
23.30 Паралеле
23.50 Вијести
0.00 ФИЛМ Тхе Лонг Схот

БН

5.30 Коктел
7.00 Храна и вино
8.00 Свијет Реномеа
9.30 Приче завичајне
10.00 Село
10.30 Цврчак на сат
12.00 Завичају, мили рају
13.00 Мега саунд
14.00 Сервис Карамела
14.40 Нијесмо ми од јуче
15.00 Недјељно поподне
19.30 Монитор
20.00 Права ствар
21.00 Утисак недјеље
23.00 Случајни партнери
0.20 ФИЛМ Секс партијски непријатељ број 1
2.00 Сателитски програм

К3

9.00 Изворњаци
10.00 Земља извор живота
11.00 Родни крају, мили рају
12.10 Панорама регије
13.00 Ток шоу
15.00 Недјељно поподне
17.00 Фолк шоу
18.30 Сцена
19.30 Дневник РТС
20.10 Мили рају, родни крају
21.40 Аутовизија
22.10 ФИЛМ
- Ноћни програм

РАДИО РС

6.00 Јутарњи програм
8.00 Вијести
8.05 Емисија за село
9.00 Вијести
9.05 Староградска музика
9.30 Народна музика
10.00 Вијести
10.05 Топ листа Радија РС
11.00 Вијести
11.05 Сјећања
12.00 Вијести
12.05 Из вјерских заједница
13.00 Вијести
13.05 Зврк
14.00 Вијести
14.05 Причаоница, омладинска емисија
15.00 Вијести
15.05 Спортски преглед
16.00 Дневник
16.20 Недјељни радио магазин
18.00 Вијести
18.05 Медаљони у времену
19.00 Вијести
19.05 Заиграјмо, запјевајмо, емисија народне музике
20.00 Вијести
20.05 Разговорник
21.00 Вијести
21.05 Староградска сјећања
22.00 Вијести
22.05 Коријени
23.00 Сјећања
1.00 Вијести
1.05 Култура у огледалу
2.00 Ноћни програм
5.00 Емисија за село

Препоручујемо да погледате...

Сјећање у срцу

19³⁰ ПИНК БиХ

Џејн Сејмур игра Ребеку, жену са амнезијом и срећним брачним животом. Али Ребека и њен муж Џо покушавају да добију бебу и то је праћено серијом њених главобоља, напада панике и флешбекова. У оближњој продавници, она пада у несвијест и у сљедећем тренутку се буди у болници. Иако она очајно жели да открије своју прошлост, када доктор почне да јој поставља питања она одбија да сарађује.

Улоге: Џејн Сејмур, Брус Дејвисон, А Мартинез
Режија: Хари Винер

23³⁰ ПИНК БиХ

Под сталном паљбом

Посада У.С. подморнице случајно открива пукотину у времену и када буду прошли кроз један необичан портал наћи ће се 70 година у будућности. Командант Ален Декинс наилази на државу у којој владају репресивне полицијске снаге гвозденом песницом. Он убјеђује отпор, групу бораца побуњеника да му помогну када његову посаду заробе као таоце. Тада открива да је вођа побуњеника његов унук. Заједно ће се борити да спасе човјечанство од тираније злог царства.

Улоге: Џеф Фехи, Ричард Тајсон, Џек Колеман
Режија: Скот П. Лева

Далеки рођаци 2

22⁰⁰ ОБН

Годфроај од Монтмираила усред је припрема за прославу свог вјенчања с Френегондом од Поуила, кад војвода, њен отац, напрасно прекине све припреме. Неко је, наиме, украо војводин накит и, што је још трагичније, чипку свете Роланде, реликвију коју породица љубоморно чува стотинама година те која је била залог плодности свих жена њихове племените лозе. Гдје је уистину та драгоцјеност? Остала је у садашњем времену са Жаквилом и Жинет.

Улоге: Кристиан Клавие, Жан Рено, Муриел Робин
Режија: Жан-Мари Поире

ПИНК БХ 22.10

Мис тајни агент

Избор за мис Америке, који се одржава већ 50 година, примио је пријетеће писмо од криминалца познатијег под именом "Грађанин", кога FBI тражи већ годинама. Ово може да буде њихова шанса да га коначно ухвате. Послије дуге компјутерске претраге за "правом" дјевојком, одабрали су специјалног агента Грејси и пријављују је на такмичење.
Улоге: Сандра Булок, Бениамин Брет, Мајкл Кејн
Режија: Доналд Петри

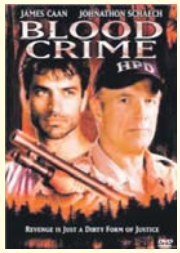

АТВ 22.00

Крвави обрачун

Даниел Пруит је уморни полицајац из Сијетла који се радује камповању с породицом. Али оно постаје пакао кад његову супругу Џесику неко нападне у шуми. На путу ка болници они се сударају с другим возилом и Џесика возача идентификује као свог нападача. Бијесан, Приут премлати човјека. Али у хитној се његова супруга предомишља и тврди да ју је напала медицинска сестра.
Улоге: Џемс Кан, Џонатан Скеч, Елизабет Леки
Режија: Вилијам А. Грејем

РТРС

6.00 Инфо канал
7.00 Јутарњи програм
9.00 Кухињица
9.20 Моја златна рибица је злица, цртани филм
9.50 Шумска школа
10.00 Вијести
10.05 СП у рафтингу
11.30 Дангубе, серија
12.00 Вијести
12.10 Крени у природу
13.00 Свети орах, серија
- Забавни програм
14.10 Чаролија, серија
15.00 МТС магазин
15.30 Дивља створења
16.30 Српска данас
17.10 Питајте, тражимо одговор
17.30 Актива
18.00 Дангубе, серија
18.30 Црне књиге, серија
19.00 Екстремни живот
19.30 Дневник
20.00 Пресинг
21.00 Тито - Црвено и црно
21.50 Послушај
22.00 СП у рафтингу
23.00 Инфо профил
23.30 ФИЛМ Најдужи пенал на свијету
1.00 Жилет спорт
1.30 Чаролија, серија
2.20 Свети орах, серија
2.50 Црне књиге, серија
3.10 Дивља створења
4.00 Дневник
4.20 Актива
4.50 Питајте, тражимо одговор
5.00 Музички програм
5.30 Кухињица

АТВ

6.00 Музички програм
7.00 Мадре Луна, серија
8.00 Ју Ги Ох, цртани филм
8.30 Пепа прашчић, цртани филм
8.50 Вијести
9.00 Бен 10, цртани филм
9.30 Хело Кити, цртани филм
9.35 Ју Ги Ох, цртани филм
10.10 SMS, серија
10.40 Ребелде, серија
11.50 Вијести
12.00 Мадре Луна, серија
13.00 VIP серија
14.00 Квиз и град
15.00 Жене војника, серија
16.00 Заувијек сусједи, серија
16.40 Све ће бити добро, серија
17.30 Вијести
17.35 Путопис
18.00 Орално доба
19.00 Вијести
20.00 Комшија против комшије
21.00 Досије
22.00 ФИЛМ Крвави обрачун
23.50 Вијести
0.00 Квиз и град
1.30 VIP, серија
2.30 Све ће бити добро, серија
- Орално доба
- Жене војника, серија
- Вијести
- ФИЛМ

ПИНК БХ

7.00 Цртани филм
7.10 Сарајево на линији
7.20 Међ ин Бања Лука
7.30 Спортисимо
7.35 Пинк такси
8.00 Издаја, серија
9.00 Балкан нет
10.10 Напуштени анђео, серија
11.00 Заувијек заљубљени, серија
12.00 Инфо топ
12.10 Мјешовити брак, серија
13.00 Обични људи, серија
14.00 Инфо топ
14.10 Сарајево на линији
14.20 Међ ин Бања Лука
14.30 Спортисимо
14.40 Забавни програм
15.00 Издаја, серија
15.50 Инфо топ
16.00 Напуштени анђео, серија
17.00 Мјешовити брак, серија
18.00 Инфо топ
18.20 Сарајево на линији
18.30 Међ ин Бања Лука
18.40 Звијезде гранда
19.00 Заувијек заљубљени, серија
19.50 Мијењам жену
20.40 Курсаније
21.30 Махалаши, серија
22.10 ФИЛМ Мис тајни агент
0.00 ФИЛМ Ужас у Хобокену
1.50 Сарајево на линији
2.00 Међ ин Бања Лука
2.10 Спортисимо
2.15 Голд музика
3.40 ФИЛМ Мис тајни агент
5.20 ФИЛМ Ужас у Хобокену

БХТ

7.00 Добро јутро
9.00 Етнографске особености БиХ
9.30 Алојз Бенац
10.00 Вијести
10.05 Мумијеви, цртани филм
10.30 Уради сам
10.35 Френдери, цртани филм
10.40 Дјечији фестивали
11.00 Галактички фудбал, цртани филм
11.30 Научна постигнућа
11.40 Моја мала кухиња
12.00 Вијести
12.10 Црта
13.10 Музички програм
13.30 Глобал
14.00 Вијести
14.05 Димензија више
15.00 Училица
15.20 Чудесни свијет
15.40 Паткоград, цртани филм
15.50 Нема проблема
16.10 Вијести
16.20 Хљеб наш свакидашњи
16.50 Недирнута природа Јапана
17.10 Познати атентати
17.40 Моја мала кухиња
17.50 Љубавна олуја
18.50 Целестин, цртани филм
19.00 Дневник
19.30 Интервју са
20.00 Капри, серија
20.50 Фудбал: Портсмут - Сандерленд
23.00 Тема дана
23.20 Вијести
23.40 Мостарско прољеће
0.00 Музички програм
0.20 Топ гол

ОБН

6.10 Трансформери, цртани филм
6.40 Pocoyo, цртани филм
6.50 Крстић-кружић
7.00 Мемори
7.20 Мала школа
7.30 Свезналица
8.20 Удри мушки
10.00 Одред за чистоћу
10.30 Фелисити, серија
11.30 Спортске вечери, серија
11.50 Инфо
12.10 Бојно поље
12.30 Фалични пансион, серија
13.20 Stargate SG1, серија
14.20 Пепељуга, серија
15.10 Супер милионер
16.20 Фелисити, серија
17.20 Црна гуја, серија
18.00 Наша мала клиника, серија
18.50 Инфо
19.10 Музички програм
20.00 OBN Star Model
20.30 Сашина екипа, серија
21.30 ФИЛМ Истините лажи
23.00 Сашина екипа, серија
0.00 Милан Тарот
0.30 Узми лову
2.30 Кошарка - NBA

РТС 1

6.00 Вијести
6.05 Јутарњи програм
8.00 Дневник
8.10 Јутарњи програм
9.00 Вијести
9.05 У здравом телу
9.20 Кувати срцем
9.30 Слагалица
10.00 Вијести
10.05 Лов и риболов
10.30 Пут око свијета - Србија моја земља
11.00 Вијести
11.05 Алијас, серија
12.00 Дневник
12.10 Спорт плус
12.30 Кувати срцем
12.40 Истражитељи из Мајамија, серија
13.30 Трагом јагуара
14.20 Кулинарски љетопис
14.30 Како сам упознао вашу маму, серија
15.00 Вијести
15.10 Високи напон
15.55 Вијести
16.00 Горки плодови, серија
17.00 Дневник РТ Војводина
17.20 Шта радите, бре
17.40 Београдска хроника
18.20 Око
19.00 Слагалица
19.30 Дневник
20.10 Бољи живот, серија
21.00 Свједок
22.00 Вијести
22.05 Једна пјесма, једна жеља
23.00 Вијести
23.05 Истражитељи из Мајамија, серија
0.00 Дневник
0.20 Човјек који не постоји, серија
1.10 ФИЛМ Незвани гост
3.00 Вијести
3.05 Једна пјесма, једна жеља
3.30 Свједок

РТС 2

6.00 У здравом тијелу
6.10 Концерт за добро јутро
6.50 Агроинфо
7.00 Кувати срцем
7.30 Свјетски самит ректора
8.10 Образовни програм
8.30 Вреле гуме
9.10 Гарфилд и пријатељи, цртани филм
9.40 Деграси, серија
10.00 Шумска школа
10.10 Ђоле из џунгле, цртани филм
10.30 Степениште
11.30 Путовање са Стивом Ленартом
12.30 Музички програм
13.00 Трезор
14.00 Како се удати за милионера, филм
16.00 Ово је Србија
16.40 Образовни програм
17.10 Емисија из екологије
17.50 Разгледница
18.20 Здраво Европо
19.20 Кошарка: Партизан - Црвена звезда
21.10 Алијас, серија
22.00 Није крај, филм
23.40 Преглед Премијер лиге
0.40 Музички програм
0.50 ФИЛМ Како се удати за милионера
2.20 Егзит интерактив
4.20 Трезор

ХРТ 1

6.10 Друго мишљење
7.00 Добро јутро, Хрватска
9.10 Све ће бити добро, серија
10.00 Вијести
10.10 Глобално вино
11.10 Треће доба
12.00 Дневник
12.30 Драга непријатељица, серија
13.20 Дан за даном
14.30 Вијести
14.40 Нормалан живот
15.30 Директ
16.10 Хрватска уживо
17.50 Најслабија карика
18.40 Све ће бити добро, серија
19.30 Дневник
20.10 Латиница
21.40 Потрошачки код
22.20 Отворено
23.30 Дневник
0.00 Досјеи Икс, серија
0.40 Звјездане стазе, серија
1.30 Живот на Марсу, серија
2.20 Досје кухиња, серија
2.40 Бостонско право, серија
3.30 Латиница
5.20 Драга непријатељица, серија

ХРТ 2

7.00 Том и Џери, цртани филм
7.20 Куско - царева ноша школа, филм
7.50 ТВ вртић
- Кловн Кири
- Тиквићи
- Пингу
8.10 Абецеда ЕУ
8.20 Школарци обавјештаџи, серија
8.40 Беверли Хилс, серија
9.30 Музички програм
10.00 ФИЛМ
11.10 На први поглед, серија
11.30 Антологија хрватског глумишта
13.10 ФИЛМ The Letter
14.50 Обични људи, серија
15.40 Та политика
15.50 Брлог
16.10 У канцеларији, серија

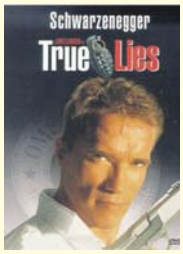

ОБН 21.30

Истините лажи

Хари Таскер води двоструки живот, за своју супругу Хелен и кћи Дану, он је млитави продавац компјутера, а у ствари је врхунски владин агент. На једном задатку у Швајцарској упозна лијепу Џуно Скинер, трговкињу скупоцјеним антиквитетима. Не зна да и она води двоструки живот. Уз подмуклог Салима Абу Азиза, Џуно је вођа групе арапских терориста који планирају напад на Мајами. Хари се, због свог посла, све више отуђује од супруге Хелен, која је у међувремену упознала трговца аутомобилима Симона. Он је покушао одвући у кревет неувјерљиво се представљајући као владин агент.

Улоге: Арнолд Шварценегер, Џејми Ли Кертис
Режија: Џемс Камерон

16.30 Увијек је сунчано у Калифорнији, серија
17.00 Бостонско право, серија
17.50 Жупанијска панорама
18.10 Вијести
18.30 На рубу науке
19.20 Цртани филм
19.30 Музички програм
20.00 ФИЛМ Brown Sugar
21.50 Вијести
22.10 Закон, серија
22.40 Живот на Марсу, серија
23.40 Досје кухиња, серија
0.00 Близу дома, серија
0.50 Добро угођена вече

РТЛ

6.40 Декстерова лабораторија, цртани филм
7.10 Спужва Боб, цртани филм
7.30 Пуном паром
8.00 Корак по корак, серија
8.30 Како сам упознао вашу мајку, серија
9.10 Куноловац
10.10 Астро шоу
11.10 Малколм у средини, серија
11.40 У добру и злу, серија
12.10 Реба, серија
12.40 Магазин
13.20 Вечера за пет
13.40 Марина, серија
14.30 Кобра 11, серија
15.20 Магнум, серија
16.20 Корак по корак, серија
16.40 Како сам упознао вашу мајку, серија
17.10 Малколм у средини, серија
17.30 У добру и злу, серија
18.00 Реба, серија
18.30 Вијести
18.50 Магазин
19.00 Вечера за пет
19.30 Пуном паром
20.00 ФИЛМ Смртоносно оружје
21.50 ФИЛМ Удар: Судњи дан 2
23.40 Вијести
23.50 Куноловац
1.50 ФИЛМ Удар: Судњи дан 2

НОВА

6.30 Отвори своје срце, серија
7.20 Ју Ги Ох Гх, цртани филм
7.40 Фифи и цвјетно друштво, серија
8.00 Градитељ Боб, цртани филм
8.10 Томица и пријатељи, цртани филм
8.30 Езо ТВ
9.30 Нова лова
10.30 Ребелде, серија
11.30 Ватрено срце, серија
12.20 Ин магазин
13.10 Инспектор Рекс, серија
14.10 Фарма
15.10 ФИЛМ Алиби за убиство
17.00 Вијести
17.20 Инспектор Рекс, серија
18.20 Ин магазин
19.10 Дневник
20.00 Фарма
21.00 Не заборави стихове
22.00 Приватна пракса, серија
23.00 Вијести
23.20 Кевин Хил, серија
0.20 Сајнфелд, серија
0.50 Живот на сјеверу, серија
1.40 Езо ТВ
2.40 ФИЛМ Гејси
4.10 Сајнфелд, серија
4.30 Живот на сјеверу, серија
5.20 Ин магазин
5.50 Фарма

ФТВ

7.00 Добро јутро
9.00 Вијести
9.05 Гарфилд
- Мали шлагер
10.00 Вијести
10.05 Опет Шер, серија
11.00 Цепобран
11.30 Паралеле
12.00 Дневник
12.10 Наша мала клиника, серија
13.00 Инвент
13.30 Позитив
14.10 Хашки дневник
14.50 Вијести
15.00 Опет Шер, серија
15.50 Овдје има живота
16.20 Абецеда здравља
17.00 Федерација данас
17.30 Наша мала клиника, серија
18.20 Корнер
19.00 Ноди, цртани филм
19.30 Дневник
20.00 60 минута
21.20 ФИЛМ Клопка за генерале
23.10 Вијести
23.20 Хајд у парк
0.10 Корнер

БН

66.30 Јутарњи програм
8.30 Случајни партнери
10.00 Новости
10.05 Храна и вино
11.00 Криминал у Русији
11.30 Виташоп
12.00 Новости
12.05 Сервис Карамела
13.00 Супер кеш
14.00 Новости
14.05 Еспресо
14.30 Храна и вино
14.50 Љубав са непријатељем
16.00 Новости
16.10 Свијет на длану
17.10 Криминал у Русији
18.00 Данас у Српској
18.20 Мониторинг
19.00 Спорт
19.30 Монитор
20.10 Случајни партнери
21.00 Коктел
22.30 Преглед дана
23.00 Глас Америке
23.30 Ризик, филм
1.00 Астрочет
3.00 Сателитски програм

К 3

9.30 Вијести
9.40 Топ форм
10.00 ТВ разгледница - Маурициус
11.00 Гордост, серија
12.00 Вијести
12.05 Лова за слова
13.10 SMS Party
15.00 Вијести
15.05 Аутоспринт
16.00 Плеј
16.50 Каталина и Себастијан, серија
17.40 Гордост, серија
18.40 Новости
19.30 Дневник РТС
20.00 Спорт кафе
20.10 Каталина и Себастијан, серија
21.00 Потез
22.00 Вијести
22.30 ФИЛМ
- Ноћни програм

РАДИО РС

6.00 Јутарњи програм
10.00 Вијести
10.05 Заједнички талас
11.00 Вијести
11.30 Запјевајмо пјесме старе
12.00 Подневне новости
12.10 Послије дванаест
13.00 Вијести
14.00 Вијести
14.05 Свилен конац
15.00 Вијести
16.00 Дневник
16.20 Музичка кутија
17.00 Вијести
17.05 За сваког понешто
18.00 Вијести
19.00 Вечерње новости
19.10 Заиграјмо, запјевајмо, емисија народне музике
20.00 Вијести
20.05 Вече уз радио
21.00 Вијести
21.05 Медаљони у времену
22.00 Хроника дана
22.10 Мелодије звучних боја
23.00 Топ листа радија РС
0.00 Поноћне вијести
0.10 Ноћни програм

Препоручујемо...

Најдужи пенал на свијету

23³⁰ РТРС

Урнебесна фудбалска комедија. Фернандо је резервни голман локалног тима који напредује према вишој лиги. Током читаве сезоне није играо ниједан минут на терену. Игром случаја у финалној утакмици голман бива повријеђен те Фернандо улази у игру. Због упада публике на терен пуцање одлучујућег пенала одлаже се на недјељу дана. Читава нација сада гледа у Фернанда, да ли ће успјешно одбранити пенал.

Улоге: Фернандо Тејеро, Мариа Бото
Режија: Роберто Сантиаго

Ризик

23³⁰ БН

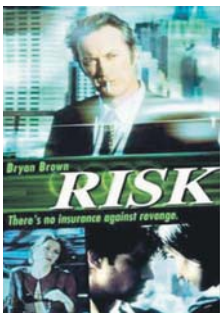

Аустралијски кримић о мутним пословима у осигуравајућем друштву. Искусни ментор приправника Бена вара ситно и сигурно. Али, када га његова љубавница потакне на велики посао, ствари крену наопако.

Улоге: Брајан Браун, Том Лонг, Клаудиа Карван
Режија: Алан Вајт

Ужас у Хобокену

00⁰⁰ ПИНК БХ

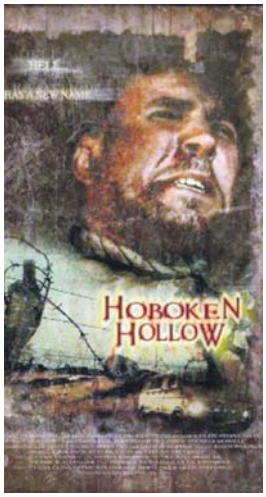

Тревор лута Тексасом гоњен ноћним морама јер га још прогоне зла рата из кога се недавно вратио, као и због обећања које је дао, а није успио да испуни. Када му странац понуди да га повезе, Тревор ће се наћи у ситуацији да се бори против породице Бродерик на забитом ранчу, негдје далеко у западном Тексасу, кога су многи посјетили, али ријетко ко икада успио да напусти.

Улоге: Ц. Томас Ховел, Денис Хопер, Мајкл Мадсен
Режија: Глен Стивенс

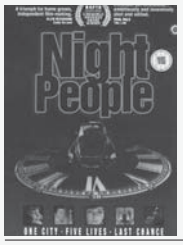

РТРС **23.30**

Ноћни људи

Ноћни људи воде нас на путовање кроз Единбург. Сваки од њих сусреће се са дилемом која осцилира од среће до туге и до јутра морају да донесу одлуку која ће им промијенити живот заувијек. "Ноћни људи" је снажан и провокативан филм.
Улоге: Ентони Базел, Алистер Брус, Катрина Брајан
Режија: Адриан Мед

АТВ **22.10**

Трагач

Спирсу, приватном детективу из ЛА, јавља се стари пријатељ с лошим вијестима. Спирсова бивша дјевојка, отета је. Спирс прво не жели да се мијеша, али осјећаји које још има према Ким ипак превладавају.
Улоге: Каспер ван Дијен, Франсоа Робертсон, Расел Вонг
Режија: Џеф Шехтер

РТРС

6.00 Инфо канал
7.00 Јутарњи програм
9.00 Кухињица
9.20 Моја златна рибица је злица, цртани филм
9.50 Шумска школа
10.00 Вијести
10.05 СП у рафтингу
11.00 МТС магазин
11.30 Дангубе, серија
12.00 Вијести
12.10 Пресинг
13.10 Екстремни живот
13.30 Свети орах, серија
14.00 Чаролија, серија
14.50 МТС магазин
15.20 Етно група "Вида" Модрича
15.40 Сајам књига - Бијељина
16.00 Уз свјетски Дан хепатитиса
16.30 Српска данас
17.10 Панорама Источног Сарајева
17.30 Бањалучка панорама
18.00 Дангубе, серија
18.30 Но лимит
19.00 Екстремни живот
19.30 Дневник
20.00 Некад било
21.00 Мјесто злочина: Мајами, серија
22.00 СП у рафтингу
23.00 Инфо профил
23.30 ФИЛМ Ноћни људи
1.00 Свети орах, серија
1.20 Чаролија, серија
2.20 Дневник
2.40 Бањалучка панорама
3.00 Панорама Источног Сарајева
3.20 Но лимит
3.50 Уз свјетски Дан хепатитиса
4.40 Музички програм
5.30 Кухињица

АТВ

6.00 Музички програм
7.00 Замка, серија
8.00 Ју Ги Ох, цртани филм
8.30 Пепа прашчић, цртани филм
8.50 Вијести
9.00 Бен 10, цртани филм
9.30 Хело Кити, цртани филм
9.35 Ју Ги Ох, цртани филм
10.10 SMS, серија
10.40 Ребелде, серија
11.50 Вијести
12.00 Мадре Луна, серија
13.00 VIP, серија
14.00 Квиз и град
15.00 Жене војника, серија
16.00 Заувијек сусједи, серија
16.30 Све ће бити добро, серија
17.30 Вијести
17.35 Путопис
18.00 Орално доба
19.00 Вијести
20.00 Звијезда можеш бити ти
21.30 Синема магика
22.10 ФИЛМ Трагач
0.10 Вијести
0.20 Квиз и град
1.50 VIP, серија
2.40 Све ће бити добро, серија
- Орално доба
- Жене војника, серија
- Вијести
- ФИЛМ

ПИНК БХ

7.00 Цртани филм
7.10 Сарајево на линији
7.20 Међ ин Бања Лука
7.30 Спортисимо
7.35 Пинк такси
8.00 Издаја, серија
9.00 Балкан нет
10.10 Напуштени анђео, серија
11.00 Заувијек изгубљени, серија
12.00 Инфо топ
12.10 Мјешовити брак, серија
13.00 Обични људи, серија
14.00 Инфо топ
14.10 Сарајево на линији
14.20 Међ ин Бања Лука
14.30 Спортисимо
14.40 Забавни програм
15.00 Издаја, серија
15.50 Инфо топ
16.00 Напуштени анђео, серија
17.00 Мјешовити брак, серија
18.00 Инфо топ
18.20 Сарајево на линији
18.30 Међ ин Бања Лука
18.40 Звијезде Гранда
19.00 Заувијек заљубљени, серија
20.00 Мијењам жену
21.00 Гранд парада
22.30 Амици шоу
0.00 Сарајево на линији
0.10 Међ ин Бања Лука
0.20 Спортисимо
0.25 Гранд парада
1.30 Амици шоу
3.00 Пинк иубокс

БХТ 1

7.00 Добро јутро
9.00 Живјети с природом
10.00 Вијести
10.05 Бе Ха Те бебе
10.10 Дјечији фестивали
10.20 Чудесни свијет
10.40 Паткоград, цртани филм
10.50 Љубавна олуја, серија
11.40 Моја мала кухиња
12.00 Вијести
12.10 Хљеб наш свакидашњи
12.40 Смањи гас
13.10 Топ гол
14.00 Вијести
14.05 Говор тишине
15.00 Училица
15.20 Афрички слонови
16.10 Вијести
16.20 Интервју са
16.40 Музички програм
17.10 Потрага
17.40 Моја мала кухиња
17.50 Љубавна олуја, серија
18.50 Целестин, цртани филм
19.00 Дневник
19.30 Интервју са
20.00 Лајфстајл
20.30 Поп-рок сарајевска школа
21.00 Неријешен случај
22.00 Тема дана
22.20 Вијести
22.50 СП у рафтингу Бања Лука
23.00 ФИЛМ Бакалинов син

ОБН

6.10 Трансформери, цртани филм
6.40 Поцојо, цртани филм
6.50 Крстић-кружић
7.00 Мемори
7.20 Мала школа
7.30 Свезналица
8.20 Удри мушки
10.00 Одред за чистоћу
10.30 Фелисити, серија
11.30 Спортске вечери, серија
11.50 Инфо
12.10 Бојно поље
12.30 Фалични пансион, серија
13.20 Stargate SG1, серија
14.20 Пепељуга, серија
15.10 Сашина екипа, серија
16.20 Фелисити, серија
17.20 Црна гуја, серија
18.00 Наша мала клиника, серија
18.50 Инфо
19.10 Музички програм
20.00 OBN Star Mode
20.30 Мућке, серија
21.30 ФИЛМ Кил Бил
23.00 Мућке, серија
0.00 Милан Тарот
0.40 Узми лову
2.40 Фудбал - Серија А

РТС 1

6.00 Вијести
6.05 Јутарњи програм
8.00 Дневник
8.10 Јутарњи програм
9.00 Вијести
9.05 У здравом телу
9.20 Кувати срцем
9.30 Слагалица
10.00 Вијести
10.05 Квадратура круга
10.30 Здравствени водич
11.00 Вијести
11.05 Алијас, серија
12.00 Дневник
12.10 Спорт плус
12.30 Кувати срцем
12.40 Истражитељи из Мајамија, серија
13.30 Пустињски лавови
14.30 Како сам упознао вашу маму, серија
15.00 Вијести
15.10 Једна пјесма, једна жеља
15.55 Вијести
16.00 Бољи живот, серија
17.00 Дневник РТ Војводина
17.20 Шта радите, бре
17.40 Београдска хроника
18.20 Око магазин
19.00 Слагалица
19.30 Дневник
20.10 Бољи живот, серија
21.00 48 сати - свадба
22.00 Упитник
23.00 Вијести
23.05 Истражитељи из Мајамија, серија
0.00 Дневник
0.20 Човјек који не постоји, серија
1.10 ФИЛМ Скривени снови
3.10 48 сати - свадба
3.55 Вијести
4.00 Упитник
4.50 Око магазин

РТС 2

6.00 У здравом тијелу
6.10 Концерт за добро јутро
7.00 Кувати срцем
7.30 Траг
8.00 Урбана зона
8.30 Тотал тенис
8.40 Рели
9.00 Гарфилд, цртани филм
9.30 Дегласи, серија
9.50 Шумска школа, серија
10.00 Гомбоце, цртани филм
10.20 Енциклопедија за радознале
10.50 Рецепт за игру
11.00 Како научити математику
11.10 Досије икс и окс
11.20 Њено величанство енергија
11.40 Образовни програм
12.20 Музички програм
13.00 Трезор
14.00 ФИЛМ Ријека без повратка
16.00 Ово је Србија
16.50 Наличје велеграда
17.20 Скадарлија
18.00 Музички програм
18.30 Дегласи, серија
18.50 Гарфилд, цртани филм
19.20 Шумска школа
20.00 ТВ мрежа
20.20 Други вијек
21.00 Алијас, серија
21.50 Образовни програм
22.20 Научни програм
23.00 Ликовна колонија РТС
23.30 Музички програм
0.10 ФИЛМ Ријека без повратка
1.40 Егзит интерактив
3.40 Трезор
4.40 Други вијек
5.10 Музички програм

ХРТ 1

5.50 Нормалан живот
7.00 Добро јутро Хрватска
9.10 Све ће бити добро, серија
10.00 Вијести
10.10 Глобално вино
11.10 Док. програм
12.00 Дневник
12.30 Драга непријатељица, серија
13.20 Дан за даном
14.30 Вијести
14.40 Међу нама
15.30 Емисија из културе
16.10 Хрватска уживо
17.50 Најслабија карика
18.40 Све ће бити добро, серија
19.30 Дневник
20.10 Глобално сијело
20.40 Ријеке Хрватске
21.20 Пословни клуб
21.50 Отворено
23.00 Дневник
23.30 Досијеи икс, серија
0.10 Звјездане стазе: Deep Space Nine, серија
1.00 Мјесто злочина: Мајами, серија
1.40 Зовем се Ерл, серија
2.00 Бостонско право, серија
2.50 Емисија из културе
3.20 Други формат
4.00 Глобално сијело
4.30 Пословни клуб
5.00 Драга непријатељица, серија

ХРТ 2

7.00 Том и Џери, цртани филм
7.20 Куско - царева нова школа, цртани филм
7.50 ТВ вртић
- Даница
- Медвједићи
- Кловн Кири
- Професор Балтазар
8.20 Ранч код Пикове седмице, серија
8.40 Беверли Хилс, серија
9.30 Музички програм
10.00 Порин класик
11.40 На први поглед, серија
12.00 Антологија хрватског глумишта
13.40 Добро угођена вече
14.50 Обични људи, серија
15.40 Наврх језика
15.50 Кад умјетност говори
16.00 Глазбецеда
16.10 У канцеларији, серија

БН 23.30

Марија милости пуна

Седамнаестогодишња Марија Алварез је веома религиозна. Живи у малом граду сјеверно од Боготе са мајком, баком, сестром и сестриним малим сином. Ради на великој плантажи ружа - посао јој је да чисти трње са стабљика. Посао је заморан, а строга правила морају да се поштују.
Улоге: Каталина Сандино Морено, Вирини Ариза
Режија: Џошуа Марстон

16.30 Увијек је сунчано у Филаделфији, серија
17.00 Бостонско право, серија
17.50 Жупанијска панорама
18.10 Вијести
18.30 Други формат
19.20 Цртани филм
19.30 Музички програм
20.00 Ритам рок племена
21.30 Вијести
21.50 Мјесто злочина: Мајами, серија
22.40 Зовем се Ерл, серија
23.00 ФИЛМ Љубав, знатижеља, Прозак и сумње

РТЛ

7.10 Декстерова лабораторија, цртани филм
7.30 Трансформери, цртани филм
7.50 Пуном паром
8.20 Корак по корак, серија
8.50 Како сам упознао вашу мајку, серија
9.30 Куноловац
10.40 Астро шоу
11.40 Малколм у средини, серија
12.10 У добру и злу, серија
12.40 Реба, серија
13.00 Магазин
13.20 Вечера за пет
13.40 Марина, серија
14.30 Кобра 11, серија
15.20 Магнум, серија
16.20 Корак по корак, серија
16.40 Како сам упознао вашу мајку, серија
17.10 Малколм у средини, серија
17.30 У добру и злу, серија
18.00 Реба, серија
18.30 Вијести
18.50 Магазин
19.00 Вечера за пет
19.30 Пуном паром
20.00 Бибин свијет, серија
20.30 Wipeout, шоу
21.30 ФИЛМ За све је крива свекрва
23.10 Заборављени случај, серија
0.10 Вијести
0.20 Куноловац
2.20 ФИЛМ Удар: Судњи дан 2

НОВА

6.30 Отвори своје срце, серија
7.20 Ју Ги Ох Гх, цртани филм
7.40 Фифи и цвјетно друштво, цртани филм
8.00 Градитељ Боб, цртани филм
8.10 Томица и пријатељи, цртани филм
8.30 Езо ТВ
9.30 Нова лова
10.20 Ребелде, серија
11.20 Ватрено срце, серија
12.10 Ин магазин
13.00 Инспектор Рекс, серија
14.00 Фарма
15.00 ФИЛМ Чаролија вјере
17.00 Вијести
17.20 Инспектор Рекс, серија
18.20 Ин магазин
19.10 Дневник
20.00 Фарма
21.00 ФИЛМ Топ ган
23.00 Вијести
23.20 Кевин Хил, серија
0.20 Сајнфелд, серија
0.50 Живот на сјеверу, серија
1.50 Езо ТВ
2.50 ФИЛМ Пројекат будућности
4.10 Сајнфелд, серија
4.30 Живот на сјеверу, серија
5.20 Ин магазин
5.50 Фарма

ФТВ

7.00 Добро јутро
9.00 Вијести
9.05 Гарфилд
- Слон Бениамин
10.00 Вијести
10.05 Опет Шер, серија
11.00 Корнер
12.00 Дневник
12.10 Наша мала клиника, серија
13.00 Инвент
13.30 60 минута
14.50 Вијести
15.00 Опет Шер, серија
15.50 Пеуље опет уље
16.20 Путокази традиције
17.00 Федерација данас
17.30 Наша мала клиника, серија
18.20 Централни затвор
19.00 Ноди, цртани филм
19.30 Дневник
20.00 Лото
20.20 ФИЛМ Ед ТВ
22.30 Секс, љубави и тајне, серија
23.20 Вијести
23.30 Анимирани филм у БиХ
0.00 Централни затвор

БН

6.30 Јутарњи програм
8.30 Истрага је показала
9.30 Сјећања
10.00 Новости
10.05 Храна и вино
11.00 Криминал у Русији
12.00 Новости
12.10 Фолклор видео магазин
12.40 Музички излог
13.00 Супер кеш
14.00 Новости
14.05 Витафон, звук који лијечи
14.30 Храна и вино
14.50 Сусрети прве врсте
16.00 Новости
16.10 Свијет на длану
17.10 Криминал у Русији
18.00 Данас у Српској
18.20 Мониторинг
19.00 Спорт флеш
19.30 Монитор
20.10 Булевар
21.00 Моја емисија
22.10 Лото
22.30 Преглед дана
23.00 Глас Америке
23.30 ФИЛМ Марија милости пуна
1.00 Астрочет
3.00 Сателитски програм

К 3

9.30 Вијести
9.40 Топ фарм
10.00 ТВ разгледница - Маурициус
11.00 Гордост, серија
12.00 Вијести
12.05 ФИЛМ
13.30 SMS Party
15.00 Вијести
15.05 Потез
16.00 Аутовизија
17.00 Хроника Добоја
18.00 Гордост, серија
18.40 Новости
19.30 Дневник РТС
20.10 Каталина и Себастијан, серија
21.00 Уторком уживо
22.30 ФИЛМ
- Вијести
- Ноћни програм

РАДИО РС

6.00 Јутарњи програм
10.00 Вијести
10.05 Заједнички талас
11.00 Вијести
11.30 Запјевајмо старе пјесме
12.00 Подневне новости
12.10 Послије дванаест
13.00 Вијести
14.00 Вијести
14.05 Свилен конац
15.00 Вијести
16.00 Дневник
16.20 Музичка кутија
17.00 Вијести
17.05 Актуелности из унутрашње политике
18.00 Вијести
18.05 За сваког понешто
19.00 Вечерње новости
19.10 Заиграјмо, запјевајмо, емисија народне музике
20.00 Вијести
20.05 Студиорум
21.00 Вијести
21.05 Вече уз радио
22.00 Хроника дана
22.10 Радагука, златно доба рокенрола
0.00 Поноћне вијести
0.10 Ноћни програм

Препоручујемо...

21³⁰ ОБН

Кил Бил

Плаћене убице и некадашњи сарадници главне јунакиње Црне Мамбе насилно упадају у малу капелу у којој се одржава проба вјенчања. Њен надређени и остављени љубавник Бил жели да се освети, јер се Мамба удаје за другог. Deadly Viper Assassination Squad с Билом на челу остављају трудну младу у крви, сигурни да су је усмртили. Нису ни свјесни шта им се спрема за четири године, када се из коме пробуди Црна Мамба.

Улоге: Ума Турман, Луси Лу, Дејвид Карадин
Режија: Квентин Тарантино

15⁰⁰ НОВА

Чаролија вјере

Сузан Стоун је особа коју сви сматрају модерним мргудом. Она је млади, исцрпљени књижевни уредник, коју изједа сумња у саму себе. Током живота изгубила је страст и енергију, главна обиљежја њеног карактера у дјетињству. Корак до губљења посла и отуђења од породице, Сузан је врло близу томе да дигне руке од среће. Одједном, појавивши се ниоткуда, Сузан у стану дочека весела, безбрижна седмогодишња дјевојчица по имену Сузи.

Улоге: Ели Вокер, Том Амандез, Хајден Панетиер
Режија: Алан Мецгер

21⁰⁰ НОВА

Топ ган

Пит Мичел врхунски је војни пилот ловца Ф-14, један од најбољих у својој класи која је због врхунских летачких способности својих пилота названа Топ ган. Мичел је познат по својој својеглавости и бунтовништву. Не жели да лети према заданим правилима, него се искључиво поводи за инстинктом. Једне вечери у бару упознаје младу жену и одмах јој се почне удварати.

Улоге: Том Круз, Кели Мекгилис, Вал Килмер, Том Скерит
Режија: Тони Скот

РТСР **23.30**

Живот који те чека

Вјечита прича о Ромеу и Јулији смјештена у руралне шпанске крајеве. Један древни обичај и његова егзекуција пријети да поремети тек започету љубавну везу. Страст, традиција, Шпанија какву не познајете. Један од најнаграђиванијих шпанских филмова посљедњих година.

Улоге: Хуан Диего, Луис Тосар, Марта Етура, Клара Лаго

Режија: Мануел Гутиерез Арагон

АТВ **20.00**

Прљава посла

Модни дизајнер из Хонг Конга, који се бавио илегалном продајом маркиране робе, жели да престане да се бави прљавим послом и уз помоћ свог новог партнера, који је CIA-ин тајни агент на задатку, покреће истрагу на црном тржишту.

Улоге: Жан-Клод Ван Дам, Роб Шнајдер, Пол Сорвино

Режија: Харк Тсуи

РТРС

6.00 Инфо канал
7.00 Јутарњи програм
9.00 Кухињица
9.20 Моја златна рибица је злица, цртани филм
9.50 Супер Били
10.00 Вијести
10.05 СП у рафтингу
11.00 МТС магазин
11.20 Дангубе, серија
12.00 Вијести
12.10 Некад било
13.20 Свети орах, серија
13.40 Екстремни живот
14.10 Чаролија, серија
15.00 МТС магазин
15.30 Ајкуле
16.30 Српска данас
17.10 Прозорница
17.30 Свијет изблиза
18.00 Дангубе, серија
18.30 За.друга
19.00 Екстремни живот
19.30 Дневник
20.00 Штикла
21.00 Црни бомбардер, серија
22.00 СП у рафтингу
23.10 Инфо профил
23.30 ФИЛМ Живот који те чека
1.00 Чаролија, серија
2.00 Свети орах, серија
2.20 Дневник
2.50 Свијет изблиза
3.10 Прозорница
3.40 ФИЛМ Живот који те чека
5.10 Музички програм
5.30 Кухињица

АТВ

7.00 Мадре Луна, серија
8.00 Ју Ги Ох, цртани филм
8.30 Пепа прашчић, цртани филм
8.50 Вијести
9.00 Бен 10, цртани филм
9.30 Хело Кити, цртани филм
9.35 Ју Ги Ох, цртани филм
10.10 SMS, серија
10.40 Ребелде, серија
11.50 Вијести
12.00 Мадре Луна, серија
13.00 VIP, серија
14.00 Квиз и град
15.00 Жене војника, серија
16.00 Заувијек сусједи, серија
16.40 Све ће бити добро, серија
17.30 Вијести
17.35 Кућица у цвијећу
18.00 Орално доба
19.00 Вијести
20.00 ФИЛМ Прљава посла
22.00 ФИЛМ Агент Ред
0.00 Вијести
0.10 Квиз и град
1.40 VIP, серија
2.30 Све ће бити добро, серија
- Орално доба
- Жене војника, серија
- Вијести
- ФИЛМ

ПИНК БХ

7.00 Цртани филм
7.10 Сарајево на линији
7.20 Међ ин Бања Лука
7.30 Спортисимо
7.35 Пинк такси
8.00 Издаја, серија
9.00 Балкан нет
10.10 Напуштени анђео, серија
11.00 Заувијек заљубљени, серија
12.00 Инфо топ
12.10 Мјешовити брак, серија
13.00 Обични људи, серија
14.00 Инфо топ
14.10 Сарајево на линији
14.20 Међ ин Бања Лука
14.30 Спортисимо
14.40 Забавни програм
15.00 Издаја, серија
15.50 Инфо топ
16.00 Напуштени анђео, серија
17.00 Мјешовити брак, серија
18.00 Инфо топ
18.20 Сарајево на линији
18.30 Међ ин Бања Лука
18.40 Звијезде Гранда
19.00 Заувијек заљубљени, серија
20.00 ФИЛМ Бурдуш
22.00 Отети, серија
23.00 ФИЛМ Божанствени дани
1.00 Сарајево на линији
1.10 Међ ин Бања Лука
1.20 Спортисимо
1.25 ФИЛМ Бурдуш
3.10 ФИЛМ Божанствени дани
5.50 Пинк иубокс

БХТ 1

7.00 Добро јутро
9.00 Чудесни свијет гљива
9.30 Човјек човјеку усусрет
10.00 Вијести
10.05 Афрички слонови
11.00 Љубавна олуја, серија
11.50 Моја мала кухиња
12.00 Вијести
12.10 Потрага
12.40 Музика
13.00 Неријешен случај
14.00 Вијести
14.05 Музика
14.30 Лаијфстаијл
15.00 Училица
15.20 Најљепше приче класичне старине
15.40 Дјечији фестивали
16.00 Френдери, цртани филм
16.10 Европски сафари
16.15 Вијести
16.20 Интервју са
16.40 Фатални сусрет
17.10 Еуроимпулс
17.40 Моја мала кухиња
17.50 Љубавна олуја, серија
18.50 Целестин, цртани филм
19.00 Дневник
19.30 Интервју са
19.50 ФИЛМ Ноћ на земљи
22.00 Тема дана
22.20 Вијести
22.50 ФИЛМ Паралелни свјетови

ОБН

6.10 Трансформери, цртани филм
6.40 Pocoyo, цртани филм
6.50 Крстић-кружић
7.00 Мемори
7.20 Мала школа
7.30 Свезналица
8.20 Удри мушки
10.00 Одред за чистоћу
10.30 Фелисити, серија
11.30 Спортске вечери, серија
11.50 Инфо
12.10 Бојно поље
12.30 Фалични пансион, серија
13.20 Stargate SG1, серија
14.20 Пепељуга, серија
15.10 Муђке, серија
16.20 Фелисити, серија
17.20 Црна Гуја, серија
18.00 Наша мала клиника, серија
18.50 Инфо
19.10 Музички програм
20.00 OBN Star Model
20.30 Мјесто злочина: Лас Вегас, серија
21.30 ФИЛМ На нишану копља
23.00 Мјесто злочина: Лас Вегас, серија
0.00 Милан Тарот
0.30 Узми лову
2.30 Кошарка - NBA

РТС 1

6.00 Вијести
6.05 Јутарњи програм
8.00 Дневник
8.10 Јутарњи програм
9.00 Вијести
9.05 У здравом тијелу
9.20 Кувати срцем
9.30 Слагалица
10.00 Вијести
10.05 Траг
10.30 Дивља страна Флориде
11.00 Вијести
11.05 Алијас, серија
12.00 Дневник
12.10 Спорт плус
12.30 Кувати срцем
12.40 Истражитељи из Мајамија, серија
13.30 Свијет природе
14.30 Како сам упознао вашу маму, серија
15.00 Вијести
15.10 48 сати - свадба
15.55 Вијести
16.00 Бољи живот, серија
17.00 Дневник РТ Војводина
17.20 Шта радите, бре
17.40 Београдска хроника
18.20 Око
19.00 Слагалица
19.30 Дневник
20.00 Бољи живот, серија
21.00 48 сати - свадба
22.00 Вијести
22.05 Да, можда, не
23.00 Вијести
23.05 Истражитељи из Мајамија, серија
0.00 Дневник
0.20 Човјек који не постоји, серија
1.10 ФИЛМ Несвјесно
2.55 Вијести
3.00 48 сати - свадба
3.50 Да, можда, не
4.40 Око

РТС 2

6.00 У здравом тијелу
6.10 Концерт за добро јутро
7.00 Кувати срцем
7.30 Емисија из екологије
8.00 ТВ мрежа
8.30 Интерфејс
9.00 Гарфилд, цртани филм
9.30 Деграси, серија
9.50 Шумска школа
9.55 Ружно паче, цртани филм
10.20 Клиника Вет
10.50 Куда даље
11.10 Штоперијица
11.50 Музички програм
12.30 Резервисано вријеме
13.00 Трезор
14.00 ФИЛМ Нема посла као што је шоу бизнис
16.00 Ово је Србија
16.50 Образовни програм
17.20 Емисија из екологије
18.00 Цез фаце
18.30 Деграси, серија
18.50 Гарфилд, цртани филм
19.20 Шумска школа серија
19.50 У свијету
20.10 Беокулт
20.40 Фудбал: Шахтјор - Вердер
22.40 ФИЛМ Булворт
0.40 ФИЛМ Нема посла као што је шоу бизнис
2.40 Егзит интерактив
4.40 Трезор

ХРТ 1

5.50 Међу нама
7.00 Добро јутро, Хрватска
9.10 Све ће бити добро, серија
10.00 Вијести
10.10 Глобално вино
11.10 Опра шоу
12.00 Дневник
12.30 Драга непријатељица, серија
13.20 Дан за даном
14.30 Вијести
14.40 Религијски програм
15.30 Образовни програм
16.10 Хрватска уживо
17.50 Најслабија карика
18.30 Све ће бити добро, серија
19.10 Лото
19.30 Дневник
20.10 Идемо на пут с Гораном Милићем
21.00 Луда кућа, серија
21.40 Процес
22.10 Отворено
23.20 Дневник
23.50 Досјеи икс, серија
0.40 Звјездане стазе: Deep Space Nine, серија
1.20 Закон и ред: Злочиначке намјере, серија
2.10 Бостонско право, серија
2.50 Опра шоу
3.30 е-Хрватска
4.00 Образовни програм
4.30 Процес
5.00 Драга непријатељица, серија

ХРТ 2

7.00 Том и Џери, цртани филм
7.20 Куско - царева нова школа, цртани филм
7.50 ТВ вртић
- Нинин кутак
- Браћа коале
- Мали црвени трактор
8.20 Ранч код Пикове седмице, серија
8.40 Беверли Хилс, серија
9.30 Музички програм
10.00 Филм
11.30 На први поглед, серија
12.00 Репризни програм
13.20 Ускрс Фест, снимак
14.50 Обични људи, серија
15.40 Кокице
16.10 У канцеларији, серија
16.30 Увијек је сунчано у Калифорнији, серија
17.00 Бостонско право, серија
17.50 Жупанијска панорама
18.10 Вијести
18.30 е-Хрватска

АТВ 22.00

Агент Ред

Хладни рат је завршен и руска влада одлучује да се ријеши смртносног биолошког оружја тако што ће га вратити Сједињеним Државама. Официр Хендрикс има задатак да опасни вирус у подморници пренесе у Америку. Али, све пође криво кад подморницу отму терористи с намјером да вирус украду и ослободе и у Њујорку и у Москви.

Улоге: Долф Лундгрен, Меилани Пол, Александер Кузнецов
Режија: Дамиан Ли

19.20 Цртани филм
19.30 Музички програм
20.00 Фудбал – Куп UEFA
22.50 Вијести
23.10 Закон и ред: Злочиначке намјере, серија
0.00 Пепер Денис, серија

РТЛ

7.10 Декстерова лабораторија, цртани филм
7.30 Спужва Боб, цртани филм
7.50 Пуном паром
8.20 Корак по корак, серија
8.50 Како сам упознао вашу мајку, серија
9.30 Куноловац
10.40 Астро шоу
11.40 Малколм у средини, серија
12.10 У добру и злу, серија
12.40 Реба, серија
13.00 Магазин
13.20 Вечера за пет
13.40 Марина, серија
14.30 Кобра 11, серија
15.20 Магнум, серија
16.20 Корак по корак, серија
16.40 Како сам упознао вашу мајку, серија
17.10 Малколм у средини, серија
17.30 У добру и злу, серија
18.00 Реба, серија
18.30 Вијести
18.50 Магазин
19.00 Вечера за пет
19.30 Пуном паром
20.00 Мјесто злочина: Њујорк, серија
21.00 Менталист, серија
21.50 Једанаести сат, серија
22.40 Скривена мета, серија
23.30 Вијести
23.40 Спорт
0.10 Куноловац
2.10 **ФИЛМ** За све је крива свекрва,

НОВА

6.30 Отвори своје срце, серија
7.20 Ју Ги Ох Гх, цртани филм
7.40 Фифи и цвјетно друштво, цртани филм
8.00 Градитељ Боб, цртани филм
8.10 Томица и пријатељи, цртани филм
8.30 Езо ТВ
9.30 Нова лова
10.10 Ребелде, серија
11.10 Ватрено срце, серија
12.10 Ин магазин
12.50 Инспектор Рекс, серија
13.50 Фарма
14.50 **ФИЛМ** Топ ган
17.00 Вијести
17.20 Инспектор Рекс, серија
18.20 Ин магазин
19.10 Дневник
20.00 Фарма
21.00 **ФИЛМ** Змајево срце
22.50 Вијести
23.00 Кевин Хил, серија
0.00 Сајнфелд, серија
0.30 Живот на сјеверу, серија
1.30 Езо ТВ
2.30 Колико ме волиш, серија
4.00 Сајнфелд, серија
4.20 Живот на сјеверу, серија
5.10 Ин магазин
5.40 Фарма

ФТВ

7.00 Добро јутро
9.05 Гризли Адамс, серија
10.05 Опет Шер, серија
11.00 Зелена панорама
11.30 Аутовизија
12.00 Дневник
12.10 Наша мала клиника, серија
13.00 Инвент
13.30 Анимирани филм у БиХ
14.00 Звјездани студио
14.50 Вијести
15.00 Опет Шер, серија
15.50 Од пекара до композитора
16.20 Друга димензија
17.00 Федерација данас
17.30 Наша мала клиника, серија
18.20 Централни затвор
19.00 Медо Руперт, цртани филм
19.30 Дневник
20.00 Одговорите људима
21.10 Јужњачка династија, серија
22.00 Повратак поклоњеном времену
22.30 Вијести
22.50 Зион
23.20 **ФИЛМ** Анђелин прах
1.40 Централни затвор

БН

6.30 Јутарњи програм
8.30 Истрага је показала
9.30 Сјећања
10.00 Новости
10.05 Храна и вино
11.00 Криминал у Русији
12.00 Новости
12.05 Булевар
13.00 Супер кеш, квиз
14.00 Новости
14.05 Свијет на длану
14.30 Храна и вино
14.50 Сусрети прве врсте
16.00 Новости
16.20 Свијет на длану
17.10 Криминал у Русији
18.00 Данас у Српској
18.20 Мониторинг
19.00 Спорт флеш
19.30 Монитор
20.10 Мјера за човјека
21.00 Црно на бијело
22.00 Нијесмо ми од јуче, серија
22.30 Преглед дана
23.00 Глас Америке
23.30 **ФИЛМ** Корак испред
1.00 Астрочет
3.00 Сателитски програм

К 3

9.40 Топ форм
10.00 ТВ разгледница - Маурицијус
11.00 Гордост, серија
12.00 Вијести
12.05 Филм
13.30 SMS party
15.00 Вијести
15.05 Сцена
16.00 Каталина и Себастијан, серија
17.00 ТВ ординација
17.50 Гордост, серија
18.40 Новости
19.30 Дневник РТС
20.00 Спорт кафе
20.10 Каталина и Себастијан, серија
21.00 Тајм аут
22.00 Новости
22.20 Добро ти вече
23.10 Супер хитови
- Вијести
- Ноћни програм

РАДИО РС

6.00 Јутарњи програм
10.00 Вијести
10.05 Заједнички талас
11.00 Вијести
11.30 Запјевајмо пјесме старе
12.00 Подневне новости
12.10 Послије дванаест
13.00 Вијести
14.00 Вијести
14.05 Свилен конац
15.00 Вијести
16.00 Дневник
16.20 Музичка кутија
17.00 Вијести
17.05 Породица и здравље
18.00 Вијести
18.05 За сваког понешто
19.00 Вечерње новости
19.10 Заиграјмо, запјевајмо, емисија народне музике
20.00 Вијести
20.05 Оаза
21.00 Вијести
21.05 Вече уз радио
22.00 Хроника дана
22.10 Мелодије звучних боја
23.00 Евергрин клуб
0.00 Поноћне вијести
1.00 Ноћни програм

Препоручујемо...

На нишану копља

21³⁰ ОБН

Група мисионара путује у срце амазонске шуме у потрази за Воданијем, племеном страствених ратника, потпуно изолованом од цивилизације. Припадници племена убију петорицу мисионара, а њихове породице остају без супруга и очева. Упркос огромном губитку, и као потврду својој вјери, породице одлуче остати на Еквадору и живјети у племену, како су првобитно замислиле. Међутим, учинак трагедије видјеће се тек када један младић одлучи да открије тајну очеве смрти.

Улоге: Луис Леонардо, Чад Ален, Џек Газман
Режија: Џим Хенон

Божанствени дани

23⁰⁰ ПИНК БХ

Година је 1916. Након сукоба са надређеним Бил је присиљен да напусти град. Заједно са дјевојком Еби и млађом сестром Линдом сели се у Тексас. Тамо се запошљава код богатог фармера и земљопосједника, који се заљубљује у Еби, вјерујући да је она Билова сестра и све троје их моли да остану на његовом имању и након жетве. Сазнавши да је фармер тешко болестан и да му је преостало још годину дана живота Бил увиђа прилику за бијег из сиромаштва и наговара Еби да се уда за болесног човјека. Убрзо ће се испоставити да је подцијенио могућности свог газде.

Улоге: Ричард Гир, Брук Адамс, Сем Шепард
Режија: Теренс Малик

Бурдуш

20⁰⁰ ПИНК БХ

Три сиромашна музиканта, вашарска забављача, захваљујући учествовању у једној телевизијској серији, постају познате личности и богати људи. Неочекивани успјех и новац раздвојиће старе пријатеље. Басиста Бурдуш, усамљен и изгубљен, одлучи да крене на пут у потрагу за новим друговима.

Улоге: Јован Јанићијевић, Милан Срдоч, Миодраг Андрић
Режија: Миодраг Мића Поповић

РТРС 23.30

Љетни облаци

Сензуална и еротиком набијена драма која анализира односе пет особа ухваћених у мрежу лажи, страсти и неиспуњених жеља. Ана и Данијел заједно са својим сином одлазе на дуго љетовање на обали Косте Браве.

Улоге: Фран Переа, Марта Валверде

Режија: ФелипеЕга

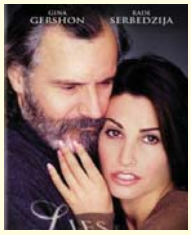

АТВ 22.00

Лажи и шаптаји

Др Лорен Грејем, амерички психолог, долази у Праг на једну научну конференцију. Тамо упознаје чешког писца Јиријa Колмара, чија је породица мучена и убијена у нацистичком концентрационом логору, и заљубљује се у њега.

Улоге: Ђина Гершон, Раде Шербеџија, Патрисија Хоу

Режија: Роџер Л. Симон

РТРС

6.00 Инфо канал
7.00 Јутарњи програм
9.00 Кухињица
9.20 Моја златна рибица је злица, цртани филм
9.50 Шумска школа
10.00 Вијести
10.05 СП у рафтингу
11.00 МТС магазин
11.20 Дангубе, серија
12.00 Вијести
12.10 Капи завичаја
12.30 Хероји и феномени
13.20 Свети орах, серија
13.40 Екстремни живот
14.10 Чаролија, серија
15.00 МТС магазин
15.30 Ајкуле
16.30 Српска данас
17.10 Бона Хомо
18.00 Дангубе, серија
18.30 Старс
18.50 Екстремни живот
19.30 Дневник
20.00 Печат
21.00 Хероји и феномени
21.20 Обнова Хиландара
22.00 СП у рафтингу
23.00 Инфо профил
23.30 ФИЛМ Љетни облаци
1.00 Чаролија, серија
2.00 Свети орах, серија
2.20 Дневник
2.50 Бона Хомо
3.30 Старс
3.50 ФИЛМ Љетњи облаци
5.30 Кухињица

АТВ

6.00 Музички програм
7.00 Мадре Луна, серија
8.00 Ју Ги Ох, цртани филм
8.30 Пепа прашчић, цртани филм
8.50 Вијести
9.00 Бен 10, цртани филм
9.30 Хело Кити, цртани филм
9.35 Ју Ги Ох, цртани филм
10.10 SMS, серија
10.40 Ребелде, серија
11.50 Вијести
12.00 Мадре Луна, серија
13.00 VIP, серија
14.00 Квиз и град
15.00 На западу, серија
16.00 Заувијек сусједи, серија
16.40 Све ће бити добро, серија
17.30 Вијести
17.35 Ауто шоп магазин
18.00 Орално доба
19.00 Вијести
19.40 Пословни курс
20.10 Фокс досије
21.00 Испуни ми жељу, забавни програм
22.00 ФИЛМ Лажи и шаптаји
23.50 Вијести
0.00 Квиз и град
1.30 VIP, серија
2.20 Све ће бити добро, серија
- Орално доба
- На западу, серија
- Вијести
- ФИЛМ

ПИНК БХ

7.00 Цртани филм
7.10 Сарајево на линији
7.20 Међ ин Бања Лука
7.30 Спортисимо
7.35 Пинк такси
8.00 Издаја, серија
9.00 Балкан нет
10.10 Напуштени анђео, серија
11.00 Заувијек заљубљени, серија
12.00 Инфо топ
12.10 Мјешовити брак, серија
13.00 Обични људи, серија
14.00 Инфо топ
14.10 Сарајево на линији
14.20 Међ ин Бања Лука
14.30 Спортисимо
14.40 Забавни програм
15.00 Издаја, серија
15.50 Инфо топ
16.00 Напуштени анђео, серија
17.00 Мјешовити брак, серија
18.00 Инфо топ
18.20 Сарајево на линији
18.30 Међ ин Бања Лука
18.40 Звијезде Гранда
19.00 Заувијек заљубљени, серија
20.00 Урота, серија
21.00 Забрањени форум
23.00 ФИЛМ Море ће причати
1.00 Сарајево на линији
1.10 Међ ин Бања Лука
1.20 Спортисимо
1.25 Голд експрес
3.00 ФИЛМ Море ће причати
5.00 Пинк џубокс

БХТ 1

7.00 Добро јутро
9.00 Модерни израз у умјетности
9.30 Од мора до сто извора
10.00 Вијести
10.05 Најљепше приче класичне старине
10.20 Дјечији фестивали
10.40 Френдери, цртани филм
10.50 Европски сафари
10.55 Љубавна олуја, серија
11.40 Моја мала кухиња
12.00 Вијести
12.10 Фатални сусрет
12.40 Еуроимпулс
13.10 Духовни мостови
14.00 Вијести
14.05 Ретровизор
14.30 Мода је
15.00 Училица
15.20 Бијели коњ, серија
15.50 Мали свијет
15.55 Френдери, цртани филм
16.00 Дјечији фестивали
16.10 Вијести
16.20 Интервју са
16.40 Музички програм
17.10 Живот и остало
17.40 Моја мала кухиња
17.50 Љубавна олуја, серија
18.50 Целестин, цртани филм
19.00 Дневник
19.30 Интервју са
20.00 Јосип Пејаковић: У име народа
20.30 Пирамида
22.00 Тема дана
22.20 Вијести
22.50 СП у рафтингу Бања Лука
23.00 Тајне историје
23.50 ФИЛМ Високе фреквенције

ОБН

6.10 Трансформери, цртани филм
6.40 Росоyo, цртани филм
6.50 Крстић-кружић
7.00 Мемори
7.20 Мала школа
7.30 Свезналица
8.20 Удри мушки
10.00 Одред за чистоћу
10.30 Фелисити, серија
11.30 Спортске вечери, серија
11.50 Инфо
12.10 Бојно поље
12.30 Фалични пансион, серија
13.20 Stargate SG1, серија
14.20 Пепељуга, серија
15.20 Мјесто злочина: Лас Вегас, серија
16.20 Фелисити, серија
17.20 Црна Гуја, серија
18.00 Наша мала клиника, серија
18.50 Инфо
19.10 Музички програм
20.00 ОБН Стар Модел
20.30 Мјесто злочина: Лас Вегас, серија
21.30 ФИЛМ Стравичне легенде 2
23.00 Мјесто злочина: Лас Вегас, серија
0.00 Милан Тарот
0.30 Узми лову
2.30 Фудбал

РТС 1

6.00 Вијести
6.05 Јутарњи програм
8.00 Дневник
8.10 Јутарњи програм
9.00 Вијести
9.05 У здравом тијелу
9.20 Кувати срцем
9.30 Слагалица
10.00 Вијести
10.05 Сасвим природно
10.30 Здравствени водич
11.00 Вијести
11.05 Алијас, серија
12.00 Дневник
12.10 Спорт плус
12.30 Кувати срцем
12.40 Истражитељи из Мајамија, серија
13.30 Свијет природе
14.30 Како сам упознао вашу маму, серија
15.00 Вијести
15.10 48 сати - свадба
15.55 Вијести
16.00 Бољи живот, серија
17.00 Дневник РТ Војводина
17.20 Шта радите, бре
17.40 Београдска хроника
18.20 Око магазин
19.00 Слагалица
19.30 Дневник
20.10 Бољи живот, серија
21.00 ФИЛМ
23.00 Вијести
23.05 Истражитељи из Мајамија, серија
0.00 Дневник
0.20 Човјек који не постоји, серија
1.10 ФИЛМ Љетни облаци
2.40 Горки плодови, серија
3.00 Вијести
4.00 UNHCR - повратак: Косово
4.20 Око магазин
4.50 Сасвим природно

РТС 2

6.00 У здравом тијелу
6.10 Концерт за добро јутро
7.00 Кувати срцем
7.30 Емисија из екологије
7.50 Траг у простору
8.20 Аква вива дерби
9.00 Гарфилд, цртани филм
9.30 Деграси, серија
9.50 Шумска школа
10.00 Холини хероји, серија
10.20 Књижевна школица
10.40 Кроз врата знања до путовања
11.20 Водич кроз модерну архитектуру Београда
12.00 Музички програм
12.30 Резервисано вријеме
13.00 Трезор
14.00 ФИЛМ Седам година вјерности
16.00 Ово је Србија
16.40 Бардови театра
18.00 Музички програм
18.30 Деграси, серија
18.50 Гарфилд, цртани филм
19.20 Шумска школа
20.00 Живот и стандарди
20.20 Срби у свијету
21.00 Алијас, серија
21.50 Метрополис
22.20 Контекст
23.00 Мјера за музику
23.30 ФИЛМ Седам година вјерности
1.10 Егзит интерактив
3.10 Трезор
4.10 Метрополис
4.30 Бардови театра
5.30 Мјера за музику

ХРТ 1

5.50 Религијски програм
7.00 Добро јутро, Хрватска
9.10 Све ће бити добро, серија
10.00 Вијести
10.10 Глобално вино
11.10 Опра шоу
12.00 Дневник
12.30 Драга непријатељица, серија
13.20 Дан за даном
14.30 Вијести
14.40 Тренутак спознаје
15.30 Док. програм
16.10 Хрватска уживо
17.50 Најслабија карика
18.40 Све ће бити добро, серија
19.30 Дневник
20.10 1 против 100
21.10 Dossier.hr
22.00 Пола уре културе
22.30 Отворено
23.20 Дневник
23.50 Досјеи Х, серија
0.40 Звјездане стазе: Deep Space Nine, серија
1.20 Близу дома, серија
2.10 Монк, серија
3.10 Вријеме за књигу
3.50 Пола уре културе
4.20 Dossier.hr
5.00 Драга непријатељица, серија

ХРТ 2

7.00 Том и Џери, цртани филм
7.20 Куско - царева нова школа, цртани филм
7.50 Даница
- Професор Балтазар
- Ципелице луталице
- Ватрогасац Сем
8.20 Ранч код Пикове седмице, серија
8.40 Беверли Хилс, серија
9.30 Музички програм
10.00 ФИЛМ
11.30 На први поглед, серија
12.00 ФИЛМ
13.10 25 година групе Агапе, концерт
14.10 Сликовница
14.40 Обични људи, серија
15.30 Кога брига
16.10 У канцеларији, серија
16.30 Увијек је сунчано у Филаделфији, серија
17.00 Монк, серија
17.50 Жупанијска панорама

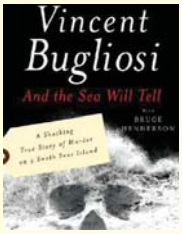

ПИНК БХ 23.00

Море ће причати

Психотични покварењак, који је у бијегу од закона, успијева да убиједи своју младу љубавницу да крене са њим на једрење, на пут око свијета у потрази за рајем на земљи. На удаљеном ненастањеном острву у Јужном Пацифику остају без залиха и њихови односи постају све гори.

Улоге: Ричард Крена, Рејчел Ворд, Харт Брохнер
Режија: Томи Ли Валас

18.10 Вијести
18.30 Вријеме за књигу
19.20 Цртани филм
19.30 Музички програм
20.00 Док. програм
20.40 Вијести
21.00 Оливер Твист, филм
23.10 Хроника ФЕСТО-а
23.30 Музички програм
1.30 Пепер Денис, серија

НОВА

6.30 Отвори своје срце, серија
7.20 Ју Ги Ох Гх, цртани филм
7.40 Фифи и цвјетно друштво, цртани филм
8.00 Градитељ Боб, цртани филм
8.10 Томица и пријатељи, цртани филм
8.30 Езо ТВ
9.30 Нова лова
10.30 Ребелде, серија
11.30 Ватрено срце, серија
12.20 Ин магазин
13.10 Инспектор Рекс, серија
14.10 Фарма
15.10 ФИЛМ Змајево срце
17.00 Вијести
17.20 Инспектор Рекс, серија
18.20 Ин магазин
19.10 Дневник
20.00 Фарма
21.00 Провјерено
22.00 Под нож
23.00 Вијести
23.20 Кевин Хил, серија
0.20 Сајнфелд, серија
0.50 Живот на сјеверу, серија
1.40 Езо ТВ
2.40 ФИЛМ Најбоља глумица
4.10 Сајнфелд, серија
4.40 Живот на сјеверу, серија
5.20 Ин магазин

РТЛ

7.10 Декстерова лабораторија, цртани филм
7.30 Трансформери, цртани филм
7.50 Пуном паром
8.20 Корак по корак, серија
8.50 Како сам упознао вашу мајку, серија
9.30 Куноловац
10.40 Астро шоу
11.40 Малколм у средини, серија
12.10 У добру и злу, серија
12.40 Реба, серија
13.00 Магазин
13.20 Вечера за пет
13.40 Марина, серија
14.30 Кобра 11, серија
15.20 Магнум, серија
16.20 Корак по корак, серија
16.40 Како сам упознао вашу мајку, серија
17.10 Малколм у средини, серија
17.30 У добру и злу, серија
18.00 Реба, серија
18.30 Вијести
18.50 Магазин
19.00 Вечера за пет
19.30 Пуном паром
20.00 Велике звијезде циркуса
21.00 Увод у анатомију, серија
21.50 Домаћице, серија
23.40 Вијести
23.50 Мјесто злочина: Њујорк, серија
0.30 Менталист, серија
1.20 Једанаести сат, серија

ФТВ

7.00 Добро јутро
9.00 Вијести
9.05 Пчелица Маја
- Марви Хамер
10.00 Вијести
10.05 Опет Шер, серија
11.00 Хајд у парк
12.00 Дневник
12.10 Наша мала клиника, серија
13.00 Инвент
13.30 Одговорите људима
14.30 Зион
14.50 Вијести
15.00 Опет Шер, серија
15.50 Летописац из Фоче
16.20 Цепобран
17.00 Федерација данас
17.30 Наша мала клиника, серија
18.20 Централни затвор
19.00 Ноди, цртани филм
19.30 Дневник
20.00 Поштено
21.20 Документарни четвртак
22.00 Седмица
22.30 Вијести
22.50 ФИЛМ Случајни сусрет
0.20 Централни затвор

БН

6.30 Јутарњи програм
8.30 Црно на бијело
9.30 Сјећања
10.00 Новости
10.05 Храна и вино
11.00 Криминал у Русији
12.00 Новости
12.05 Биљана за вас
13.00 Супер кеш
14.00 Новости
14.05 Приче из Италије
14.30 Храна и вино
14.50 Љубав са непријатељем, серија
16.00 Новости
16.10 Свијет на длану
17.10 Криминал у Русији
18.00 Данас у Српској
18.20 Мониторинг
19.00 Спорт флеш
19.30 Монитор
20.10 Булевар
21.00 Пулс
22.30 Преглед дана
23.00 Глас Америке
23.30 ФИЛМ Исток је источно
1.00 Астрочет
3.00 Сателитски програм

К 3

9.30 Вијести
9.40 Топ форм
10.00 ТВ разгледница - Маурицијус
11.00 Гордост, серија
12.00 Вијести
12.05 Док. програм
13.10 SMS Party
15.00 Вијести
15.05 Земља извор живота
16.00 Плеј
16.40 Каталина и Себастијан, серија
17.30 Гордост, серија
18.40 Новости
19.30 Дневник РТС
20.00 Спорт кафе
20.10 Каталина и Себастијан, серија
21.00 ТВ гост
22.00 Вијести
22.30 ФИЛМ
- Вијести
- Ноћни програм
-

РАДИО РС

6.00 Јутарњи програм
10.00 Вијести
10.05 Заједнички талас
11.00 Вијести
11.30 Запјевајмо пјесме старе
12.00 Подневне новости
12.10 Послије дванаест
13.00 Вијести
14.00 Вијести
14.05 Свилен конац
15.00 Вијести
16.00 Дневник
16.20 Музичка кутија
17.00 Вијести
17.05 Отворено речено
18.00 Вијести
18.05 За сваког понешто
19.00 Вечерње новости
19.10 Заиграјмо, запјевајмо
20.00 Вијести
20.05 Хигијена живота
21.00 Вијести
21.05 Вече уз радио, домаћа забавна музика
22.00 Хроника дана
22.10 Мелодије звучних боја
23.00 Оаза
0.00 Поноћне вијести
0.10 Ноћни програм

ТВ станице задржавају право измјене програма!

Препоручујемо...

23³⁰ БН

Исток је источно

Радња овог филма се догађа године 1971. у Манчестеру, суморном индустријском граду гдје пакистански имигрант Џорџ Кан заједно са својом енглеском супругом Елом држи малу трговину. Његов сусједМурхаус је пристаница расистичког политичара Еноха Пауела, те органски не може смислити Пакистанце у свом комшилуку. Џорџа то сувише не брине, као ни ескалирајући индијско-пакистански сукоб око Кашмира и Бангладеша.

Улоге: Ом Пури, Линда Басет, Џордан Ратлиџ
Режија: Дамиен О'Донел

Стравичне легенде 2

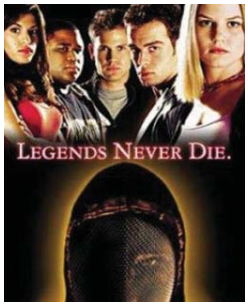

21³⁰ ОБН

Млада Ејми Мејфилд сензибилна је студенткиња филмске режије која се, желећи отворити врата Холивуда, одлучи такмичити за престижну Хичкокову награду на академији. Иако је попут свог оца склона документарцима, Ејми за свој дипломски рад под менторством шарманТног професора Соломона одабере хорор с темом урбаних легенди, митских догађаја који су се наводно заиста догодили.

Улоге: Џенифер Морисон, Ева Мендез, Метју Дејвис
Режија: Џон Отман

2⁴⁰ НОВА

Најбоља глумица

Прича се врти око пет ликова који су номиновани за Оскара у категорији Најбоља глумица. Фиона Ковингтон прави је енглески цвијет, који се нађе на рубу развода кад, такође номинована, Карен Крол, звијезда еротских филмова која је одједном постала озбиљна глумица, јавно приђе њеном мужу Колину, иначе редитељу.

Улоге: Томас Калабро, Џејми Присли, Рејчел Хантер
Режија: Харви Фрост

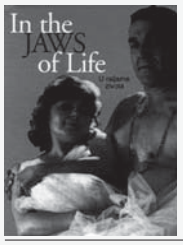

РТРС **21.30**

У раљама живота

Дуња је режисерка и прави серију о скромној службеници Штефици Цвек, која живи у свијету љубавних рото-романа и женских магазина, па трага за правим мушкарцем.

Улоге: Бата Живојиновић, Горица Поповић, Витомира Лончар

Режија: Рајко Грлић

АТВ **22.00**

Прогоњени

Троје људи добија новац како би провело ноћ у уклетој кући. Мисле да су ту ради експеримента којим се изучава несаница, али заправо ријеч је о експерименту о страху.

Улоге: Лили Тејлор, Лиам Нисон, Кетрин Зита-Џонс

Режија: Жан де Бонт

РТРС

6.00 Инфо канал
7.00 Јутарњи програм
9.00 Кухињица
9.20 Моја златна рибица је злица, цртани филм
9.50 Шумска школа
10.00 Вијести
10.05 СП у рафтингу
11.00 МТС магазин
11.30 Здравље је лијек
12.00 Вијести
12.10 Печат
13.20 Свети орах, серија
13.40 Екстремни живот
14.10 Чаролија, серија
15.00 Траг на гори Немањића
15.30 Туризам плус
16.30 Српска данас
17.10 Сто људи, сто ћуди
17.30 Други ниво
18.10 ТВ Бинго
19.00 Екстремни живот
19.30 Дневник
20.00 Свирај нешто народно
21.30 У раљама живота, филм
22.00 СП у рафтингу
23.00 Инфо профил
23.30 Бројеви, серија
0.10 Трибунал
0.40 Чаролија, серија
1.40 Свети орах, серија
2.00 Дневник
2.50 Други ниво
3.30 У раљама живота, филм
5.00 Здравље је лијек
5.30 Кухињица

АТВ

7.00 Мадре Луна, серија
8.00 Ју Ги Ох, цртани филм
8.30 Пепа прашчић, цртани филм
8.50 Вијести
9.00 Бен 10, цртани филм
9.30 Хело Кити, цртани филм
9.35 Ју Ги Ох, цртани филм
10.10 SMS, серија
10.40 Ребелде, серија
11.50 Вијести
12.00 Замка, серија
13.00 VIP, серија
14.00 Квиз
15.00 На западу, серија
16.00 Заувијек сусједи, серија
16.30 Све ће бити добро, серија
17.30 Вијести
17.35 Витафон
18.00 Орално доба
19.00 Вијести
19.50 Амплитуда
21.30 Мадиганова мисија, серија
22.00 ФИЛМ Прогоњени
23.50 Вијести
0.00 Квиз и град
1.30 VIP, серија
2.30 Све ће бити добро, серија
- Орално доба
- Вијести
- На западу, серија

ПИНК БХ

7.00 Цртани филм
7.10 Сарајево на линији
7.20 Међ ин Бања Лука
7.30 Спортисимо
7.35 Пинк такси
8.00 Издаја, серија
9.00 Балкан нет
10.10 Напуштени анђео, серија
11.00 Заувијек заљубљени, серија
12.00 Инфо топ
12.10 Мјешовити брак, серија
13.00 Обични људи, серија
14.00 Инфо топ
14.10 Сарајево на линији
14.20 Међ ин Бања Лука
14.30 Спортисимо
14.40 Забавни програм
15.00 Издаја, серија
15.50 Инфо топ
16.00 Напуштени анђео, серија
17.00 Мјешовити брак, серија
18.00 Инфо топ
18.20 Сарајево на линији
18.30 Међ ин Бања Лука
18.40 Звијезде Гранда
19.00 Заувијек заљубљени, серија
20.00 Све за љубав
21.10 Гранд шоу
23.10 ФИЛМ Бијеле ноћи
1.10 Сарајево на линији
1.20 Међ ин Бања Лука
1.30 Спортисимо
1.40 Двоглед
2.40 ФИЛМ Бијеле ноћи
4.40 Пинк џубокс

БХТ 1

7.00 Добро јутро
9.00 Код нас у Европи
9.10 Музика
9.30 Живот и остало
10.00 Вијести
10.05 Мали свијет
10.10 Френдери, цртани филм
10.15 Бијели коњ, серија
10.40 Дјечији фестивали
10.50 Љубавна олуја, серија
11.40 Моја мала кухиња
12.00 Вијести
12.10 Накед ТВ
12.40 Музика
13.00 Избор из Фигура
14.00 Вијести
14.05 Тајне историје
15.00 Училица
15.20 Мумијеви, цртани филм
15.50 Уради сам, уради сама
15.55 Моко, дијете свијета
16.00 Научна достигнућа
16.10 Вијести
16.20 Интервју са
16.40 Изгубљени свијет
17.10 Моја мала кухиња
17.20 Коначно петак
18.50 Целестин, цртани филм
19.00 Дневник
19.30 Ретровизор
20.00 Црта
21.00 Мафиоза - клан, серија
22.00 Вијести
22.10 Димензија више
23.10 ФИЛМ Убијајући госпођу Тингл
0.50 ФИЛМ Пацијент 14
2.20 ФИЛМ Експериментално истраживање

ОБН

6.10 Трансформери, цртани филм
6.40 Росохо, цртани филм
6.50 Крстић-кружић
7.00 Мемори
7.20 Мала школа
7.30 Свезналица
8.20 Удри мушки
10.00 Одред за чистоћу
10.30 Фелисити, серија
11.30 Спортске вечери, серија
11.50 Инфо
12.10 Бојно поље
12.30 Фалични пансион, серија
13.20 Stargate SG1, серија
14.20 Пепељуга, серија
15.20 Мјесто злочина: Лас Вегас, серија
16.20 Фелисити, серија
17.20 Црна гуја, серија
18.00 Наша мала клиника, серија
18.50 Инфо
19.10 Музички програм
20.00 OBN Star Model
20.30 Спонзоруше
21.00 Супер милионер
22.00 Црвени тепих
22.40 Пен и Телер, серија
23.10 ФИЛМ Урбана легенда 2
0.40 Узми лову
2.40 Фудбал

РТС 1

6.00 Вијести
6.05 Јутарњи програм
8.00 Дневник
8.10 Јутарњи програм
9.00 Вијести
9.05 У здравом тијелу
9.20 Кувати срцем
9.30 Слагалица
10.00 Вијести
10.05 Разгледница
10.30 На скривено те водим мјесто
11.00 Вијести
11.05 Алијас, серија
12.00 Дневник
12.10 Спорт плус
12.30 Истражитељи из Мајамија, серија
13.10 САТ
14.00 Пут око свијета - Србија моја земља
14.30 Како сам упознао вашу маму, серија
15.00 Вијести
15.10 Вријеме је за бебе
15.40 Кувати срцем
15.55 Вијести
16.00 Бољи живот, серија
17.00 Дневник РТ Војводина
17.20 Шта радите, бре
17.40 Београдска хроника
18.20 Око
19.00 Слагалица
19.30 Дневник
20.00 Бољи живот, серија
21.00 Високи напон
22.00 Вијести
22.05 Кључ
23.00 Вијести
23.05 Истражитељи из Мајамија, серија
0.00 Дневник
0.20 Човјек који не постоји, серија
1.10 ФИЛМ Живот који те чека
2.40 Високи напон
3.00 Вијести
3.30 Кључ
4.30 Око
5.00 Разгледница

РТС 2

6.00 У здравом тијелу
6.10 Концерт за добро јутро
7.10 Кувати срцем
7.40 Гарфилд, цртани филм
8.00 Деграси, серија
8.20 Шумска школа
8.30 Три медвједа, цртани филм
9.00 Здраво Европо
10.10 Нетакнута природа - Патагонија
10.50 Позитивна енергија
11.20 Срби у свијету
11.50 Контекст
12.30 Музички програм
13.00 Трезор
14.00 ФИЛМ Аутобуска станица
16.00 Ово је Србија
16.40 Никодин у свијету биљака
17.10 Камером кроз Србију
18.00 Српски источници
18.30 Деграси, серија
18.50 Гарфилд, цртани филм
19.20 Шумска школа
20.00 Позитивна енергија
20.20 Лов и риболов
21.00 Алијас, серија
21.50 ФИЛМ Живјети као сав нормалан свијет
23.20 Путокази вјере
23.50 Љубица Марић
0.30 ФИЛМ Аутобуска станица
2.00 Егзит интерактив
4.00 Трезор
4.50 Позитивна енергија
5.30 Лов и риболов

ХРТ 1

5.50 Тренутак спознаје
7.00 Добро јутро Хрватска
9.10 Све ће бити добро, серија
10.00 Вијести
10.10 Глобално вино
11.10 Опра шоу
12.00 Дневник
12.30 Драга непријатељица, серија
13.20 Дан за даном
14.30 Вијести
14.40 Глас домовине
15.00 Научна петица
15.30 Друго мишљење
16.10 Хрватска уживо
17.40 Јеловници изгубљеног времена
18.00 Иза екрана
18.40 Све ће бити добро, серија
19.30 Дневник
20.10 Филм
22.30 Дневник
22.50 Лица нације
23.50 Досијеи икс, серија
0.40 Звјездане стазе: Deep Space Nine, серија
1.20 Љубавнице, серија
2.10 Репризни програм
3.10 Опра шоу
3.50 Јеловници изгубљеног времена
4.10 Лијепом нашом
5.10 Драга непријатељица, серија

ХРТ 2

7.00 Том и Џери, цртани филм
7.20 Куско - царева нова школа, цртани филм
7.50 Кловн Кири
- Тиквићи
- Пингу
8.10 Абецеда ЕУ
8.20 Ранч код Пикове седмице, серија
8.40 Беверли Хилс, серија
9.30 Музички програм
10.00 На први поглед, серија
11.20 Репризни програм
13.00 Вријеме за књигу
13.40 Пола уре културе
14.10 Докутека
14.50 Обични људи, серија
15.40 Кога брига
16.10 У канцеларији, серија

ПИНК БХ 23.10

Бијеле ноћи

За вријеме хладног рата један авион је због квара принудно морао да слети у војну базу у Сибиру, на свом путу од Лондона до Токија. Против своје воље, пребјегли руски плесни првак Михаил, који је био у њему, поново се нашао на тлу своје бивше домовине.

Улоге: Михаил Баришњиков, Грегори Хајнс
Режија: Тејлор Хакфорд

16.30 Емисија о позоришту
17.10 Музички програм
17.40 Вијести
18.00 Ватерполо: Југ - Pro Recco
20.00 Ватерполо: Младост - Приморац
21.30 Вијести
21.50 Лијепом нашом
23.00 Битанге и принцезе, серија
23.40 Хроника ФЕСТО-а
0.00 Струна у крви, серија
1.40 Државник новог кова, серија
2.10 ФИЛМ Како ствари стоје
3.40 ФИЛМ Лажна невјеста

РТЛ

7.10 Крава и Пилић, цртани филм
7.30 Спужва Боб, цртани филм
7.50 Пуном паром
8.20 Корак по корак, серија
8.50 Како сам упознао вашу мајку, серија
9.30 Куноловац
10.40 Астро шоу
11.40 Малколм у средини, серија
12.10 У добру и злу, серија
12.40 Реба, серија
13.00 Магазин
13.20 Вечера за пет
13.40 Марина, серија
14.30 Кобра 11, серија
15.20 Магнум, серија
16.20 Корак по корак, серија
16.40 Како сам упознао вашу мајку, серија
17.10 Малколм у средини, серија
17.30 У добру и злу, серија
18.00 Реба, серија
18.30 Вијести
18.50 Магазин
19.00 Вечера за пет
19.30 Пуном паром
20.00 Хрватска тражи звијезду
22.00 ФИЛМ Љубав нема правила
23.00 Хрватска тражи звијезду
23.20 ФИЛМ Љубав нема правила
0.50 Вијести
1.00 ФИЛМ Усамљени јунак

НОВА

6.30 Отвори своје срце, серија
7.20 Ју Ги Ох Гх, цртани филм
7.40 Фифи и цвјетно друштво, цртани филм
8.00 Градитељ Боб, цртани филм
8.10 Томица и пријатељи, цртани филм
8.30 Езо ТВ
9.30 Нова лова
10.30 Ребелде, серија
11.30 Ватрено срце, серија
12.20 Ин магазин
13.10 Инспектор Рекс, серија
14.10 Фарма
15.10 ФИЛМ Дики Робертс: Некад звијезда
17.00 Вијести
17.20 Инспектор Рекс, серија
18.20 Ин магазин
19.10 Дневник
20.00 Фарма
22.00 ФИЛМ Државни непријатељ
0.20 ФИЛМ Друга оданост
2.10 Езо ТВ
3.10 ФИЛМ Уточиште
4.40 ФИЛМ Осуђена

ФТВ

7.00 Добро јутро
9.00 Вијести
9.05 Пчелица Маја
- Баримба
10.00 Вијести
10.05 Опет Шер, серија
11.00 Седмица
11.30 Повратак поклоњеном времену
12.00 Дневник
12.10 Наша мала клиника, серија
13.00 Инвент
13.30 Поштено
14.50 Вијести
15.00 Опет Шер, серија
16.00 Туризам плус
17.00 Федерација данас
17.30 Наша мала клиника, серија
18.20 Позитив
19.00 Ноди, цртани филм
19.30 Дневник
20.00 ТВ Бинго шоу
21.10 Звјездани студио
22.10 Вијести
22.30 Круг 0, филм
0.10 Звјездани студио

БН

6.30 Јутарњи програм
8.30 Истрага је показала
9.30 Сјећања
10.00 Новости
10.05 Храна и вино
11.00 Криминал у Русији
12.00 Новости
12.05 Свијет на длану
13.00 Супер кеш
14.00 Новости
14.05 Приче из Италије
14.30 Храна и вино
14.50 Сусрети прве врсте
16.00 Новости
16.10 Свијет на длану
17.10 Криминал у Русији
18.00 Данас у Српској
18.30 Мониторинг
19.00 Спорт флеш
19.30 Монитор
20.10 Феномен биоенергије
21.00 Свијет Реномеа
22.30 Преглед дана
23.00 Глас Америке
23.30 Без маске
0.10 ФИЛМ Америчка рапсодија
2.00 Поље ума, филм
- Сателитски програм

К 3

9.30 Вијести
9.40 Топ форм
10.00 ТВ разгледница - Маурицијус
11.00 Гордост, серија
12.00 Вијести
12.05 Филм
13.30 SMS Partx
15.00 Вијести
15.05 ТВ гост
16.00 Аутовизија
17.00 Каталина и Себастијан, серија
18.00 Гордост, серија
19.00 Новости
19.30 Дневник РТС
20.10 Каталина и Себастијан, серија
21.00 Туризам плус
22.00 Новости
22.30 ФИЛМ
- Ноћни програм

РАДИО РС

6.00 Јутарњи програм
10.00 Вијести
10.05 Заједнички талас
11.00 Вијести
11.30 Запјевајмо пјесме старе
12.00 Подневне новости
12.10 Послије дванаест
13.00 Вијести
13.05 Навигатор
14.00 Вијести
14.05 Свилен конац
15.00 Вијести
16.00 Дневник
16.20 Музичка кутија
17.00 Вијести
17.05 За сваког понешто
18.00 Вијести
19.00 Вечерње новости
19.10 Заиграјмо, запјевајмо, емисија народне музике
20.00 Вијести
20.05 Култура у огледалу
21.00 Вијести
21.05 Вече уз радио
22.00 Хроника дана
22.10 Рок портрет
0.00 Поноћне вијести
0.10 Хигијена живота
1.00 Ноћни програм

ТВ станице задржавају право измјене програма!

Препоручујемо

Америчка рапсодија

0¹⁰ БН

Питер и Маргит заљубљени су пар из Мађарске који је, заједно са најстаријом кћери Маријом, присиљен да напусти земљу оставивши иза себе малу Сузан, коју су дали на усвајање. Сузан остаје да живи са љубазном породицом која је прихвата као своју.

Улоге: Скарлет Јохансон, Настасја Кински
Режија: Ева Гардос

Државни непријатељ

22⁰⁰ НОВА

Роберт Дин је доброћудан адвокат, који ради у Вашингтону и на трагу је мафијашком шефу по имену Пинтеро. У међувремену, бескрупулозни политичар преговара са конгресменом о новом систему сателитског надгледања. Конгресмен одбија његову идеју, а политичар га убија. Убиство је забиљежено камером, а особу која га је снимила прогања политичарев тим агената NSA.

Улоге: Вил Смит, Џин Хекман, Џон Војт, Лиза Боне
Режија: Тони Скот

Друга оданост

0²⁰ НОВА

Сели Тајлер је америчка ратна дописница која је послана у Бејрут за вријеме хладног рата. Тамо упознаје Леа Кофилда, британског агента, који се страствено заљуби у њу. Послије страствене заљубљености пар одлучи да се вјенча. Када се чини да је све идилично, Лео одједном нестане. Сели у настојањима да пронађе свог супруга, открије да је супруг пун разних тајни.

Улоге: Шерон Стоун, Руперт Еверет, Мајкл Кохрејн
Режија: Марек Каниервска

Зак и Мири снимају порно филм (Zack and Miri Make a Porno)

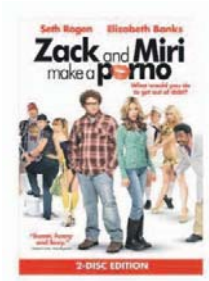

Година:	2009.
Жанр:	комедија, романса
Трајање:	101 минут
Земља:	САД
Режија:	Кевин Смит
Улоге:	Сет Роген, Елизабет Бенкс, Крег Робинсон

ОЦЈЕНА 3

Погледајте на шта је све спремно двоје дугогодишњих пријатеља како би изашли из тешких финансијских проблема.

Дугогодишњи пријатељи и цимери, Зак (Сет Роген) и Мири (Елизабет Бенкс), суочавају се с великим проблемима јер су до грла у дуговима. Кад им искључе струју и воду, они смисле генијалан очајнички план. Наиме, снимиће порно филм уз свесрдну помоћ својих старих, али и нових пријатеља и тако стати на ноге. Зак и Мири се закуну да им секс неће покварити пријатељство, али ствари се баш и неће одвијати према замишљеном плану.

Не може се пуно глумаца похвалити да су улоге писане искључиво за њих. Сценариста и режисер Кевин Смит ("Догма", "Умри мушки 4") је имао на уму управо Сета Рогена ("Pineapple Express", "Заломило се") када је писао "Зак и Мири снимају порно филм". Смит каже да се одушевио Рогеном још откако је погледао "Јунфера у четрдесетој".

- Он је сјајан глумац и има таленат који може да вас насмије до суза. Не могу да замислим било кога другог у овој улози - каже Смит.

Због провокативног наслова, али и због неколико спорних сцена, "Зак и Мири снимају порно филм" имао је великих проблема са америчким цензорима. Добио је високи цензорски рејтинг, а затим су и забранили постер филма који алудира на орални секс. Чак је и службени треилер филма имао "црвени знак", иако се у њему не догађа ништа ласцивно. Има доста сексуалних алузија, неколико (еротских) шала на рачун "Звјезданих ратова", али изгледа да је једино што може "да исквари" дјецу која погледају ову комедију, нешто вулгарних ријечи и порно тематика.

Кажу да не постоји лош публицитет и да је свака реклама добра реклама. Овог пута је упалило. "Зак и Мири снимају порно филм" одлично је прихваћен код публике и коментари обичних гледалаца рангирају између "одлична забава" и "невјероватно смијешно". Јасно је да су се сви добро забављали на снимању и та позитивна енергија врло лако пређе на гледаоце. "Зак и Мири снимају порно филм" је један од најсмјешнијих филмова снимљен у посљедње вријеме.

Звјездане стазе (Star Trek)

ОЦЈЕНА 4

Година:	2009.
Жанр:	акција, авантура, SF
Трајање:	126 минута
Земља:	САД, Њемачка
Режија:	J. J. Абрамс
Улоге:	Џон Чо, Бен Крос, Брус Гринвуд

Нови регрути морају да пронађу начин да зауставе зло биће чија жеља за осветом пријети читавом човјечанству.

Судбина галаксије лежи у рукама жестоких ривала с различитих свјетова. Први је Џемс Тибериус Кирк, деликвентан и пустолован дечко са фарме у Ајови, рођени вођа у потрази за циљем у животу. Други је Спок, одрастао на планети Вулкан, због свог полуљудског поријекла. Оно га чини подложним бурним емоцијама без којих су Вулканци одавно научили живјети, али га то не спречава да постане генијалан и устрајан студент који ће постати први из своје врсте примљен у Академију Звјездане флоте.

Кирк и Спок не могу да буду веће супротности. У својој жељама да сазнају ко су и шта могу да понуде свијету, они као кадети на обуци постају велики супарници. Са својим потпуно опречним стиловима – један потакнут ватреном страшћу, а други ригорозном логиком – они постају пркосни и свађиви супарници који дају све од себе не би ли били изабрани међу одабрану групу која ће се придружити посади "УСС Ентерприсеа", најмодернијег свемирског брода икада сграђеног.

У својој историји, дужој од 40 година, која је оставила трага на више генерација, "Звјездане стазе" су постале икона поп културе као једина трајна прича која обједињује страхопоштовање те чудесност и храбру одрјешитост људске тежње да дохвати звијезде. Неизбрисивим почетним ријечима оригиналне телевизијске серије из шездесетих, "Свемир, посљедња граница", покренут је низ путовања кроз свемир која су, како прије тако и сада, славила узбуђење пустоловине, истраживачки дух и нагон за што невјеројатнијом будућношћу пуном могућности.

За режисера J. J. Абрамса ("Кловерфилд", "Немогућа мисија 3"), повратак на почетак након више од шест телевизијских серија и десет филмова, био је једини начин како искорачити у будућност. Његова визија била је дословно почети из почетка, односно приказати напредовање Џемса Т. Кирка и Вулканца Спока кроз Академију Звјездане флоте. Израда сценарија повјерена је доказаним холивудским сценаристима, Роберту Орсију и Алексу Курцману, који су већ имали прилику да сарађују на филмовима као што су "Трансформери" и "Немогућа мисија 3".

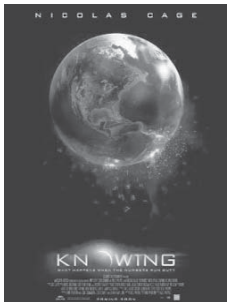

ОЦЈЕНА 4

Пророчанства (Knowing)

Година:	2009.
Жанр:	акција, мистерија
Трајање:	121 минута
Земља:	САД, В. Британија
Режија:	Алекс Пројас
Улоге:	Николас Кеџ, Роз Бирн, Чендлер Кентербери

Акциони трилер о професору који случајно наилази на застрашујућа предвиђања о будућности, па даје све од себе како би спријечио њихово остварење.

Година је 1958. Као дио церемоније отварања нове основне школе, група ученика добија задатак да направи цртеже о томе како они виде будућност. Њихови цртежи запечатиће се у временску капсулу и спремити на период од педесет година. Међутим, једна тајанствена дјевојчица попуњава свој папир редовима наизглед насумичних бројева, за које тврди да јој шапућу невидљиви људи.

Пола вијека касније, нова генерација ученика проучава садржај капсула и шифрована порука тајанствене дјевојчице завршава у рукама младог Калеба Кестлера. Међутим, Калебов отац, професор астрофизике Џон Кестлер (Николас Кеџ), долази до запањујућег открића – шифрована порука са савршеном прецизношћу предвиђа датуме, број жртава и координате сваке велике катастрофе у посљедњих педесет година.

Како открива све више тајни документа, Џон сазнаје да три катастрофе тек треба да се догоде, а посљедња наговјештава разарања на глобалном нивоу. Покушаји Џона да упозори власти на надолазеће катастрофе завршавају у слијепој улици, а његови се страхови појачавају када схвати да је Калеб на неки начин повезан са мистеријем. Уз помоћ Дијане Вилен и Еби, кћерке и унуке ауторке тајанствене поруке, он започиње узбудљиву и неизвјесну трку са временом.

Алекс Пројас ("Ја, робот"), доказани холивудски редитељ египатског поријекла, одабран је за режисера овог научно-фантастичног акционог трилера. Захваљујући свом јединственом стилу и иновативности, које усавршава још од "Вране", којом се 1994. пробио на интернационалну филмску сцену, управо је њему повјерена редитељска столица. Сценарио је написао тројац који је водио и усмјеравао Рајан Даглас Пирсон, аутор оригиналне приче према којој су настала "Пророчанства", а глумачку екипу предводи оскаровац Николас Кеџ.

Иако филм развија неке веома интересантне идеје и располаже с неколико добрих сцена, то ипак није довољно да бисмо заборавили на апсурдан заплет, те претјерану и исфорсирану озбиљност. Тако каже консензус критика Интернет странице Rotten Tomatoes, а оцјена се смјестила на скромних 34 одсто успјеха. Код обичне публике ситуација је много боља. Већини се филм свидио, а из коментара је јасно видљиво да су сви због посебно интересантне приче спремни да филмској екипи "прогледају кроз прсте", што се тиче свих пропуста и грешака.

ОЦЈЕНА 5

Коралина и тајна огледала (Coraline)

Анимирана 3D породична авантура, која нас подсјећа на то да требамо добро пазити шта пожелимо, јер би се то врло лако могло и остварити.

Коралина Џонс је живахна и радознала једанаестогодишњакиња, увијек спремна за пустоловину. Недавно се са родитељима преселила из Мичигена у Орегон и будући да јој недостају њени пријатељи, а родитељи су јој заузети својим пословима, стално покушава да пронађе нешто узбудљиво у својој околини. Упознаје Вабија Ловата, дјечака из сусједства својих година, који је нервира, те посјећује своје старе комшије, ексцентричне британске глумице. У њеном кварту живе и двије госпођице, Спинк и Форсибл, те ексцентрични Рус, господин Бобински. Након ових сусрета, Коралина искрено почне да вјерује како њен нови дом једноставно не може да буде досаднији.

Вара се јер открива скривена врата у својој кући. Након што уђе кроз врата и прође кроз сабластан пролаз, открива паралелну верзију свог живота. Та је паралелна реалност наизглед слична њеном правом животу, иако много боља. Одрасли који тамо живе, укључујући и брижну Другу мајку, чине се много симпатичнији. Коралина је ондје у центру пажње, па почиње мислити да је тај Други свијет заправо свијет којем она стварно припада. Међутим, када схвати да је ситуација много опаснија, Коралина скупи сву своју сналажљивост, одлучности и храброст како би се вратила кући и спасила своју праву породицу.

Година:	2009.
Жанр:	анимирани, авантура
Трајање:	100 минута
Земља:	САД
Режија:	Хенри Зелик
Улоге:	Дакота Фенинг, Тери Хачер, Даун Френч

Прича о Коралини Џонс и њеној пустоловини у Другом свијету прошла је многе путеве – од оца до кћери, од оловке на папир, од књиге до филма, од студијског сета до 3D екрана. Наиме, све је почело када је енглески писац Нил Геимен одлучио да развесели своју кћеркицу и напише књигу која ће задовољити њену бујну машту. Књига се показала као велики хит, па је продуцентска кућа "Focus Features" откупила права и "посјела" Хенрија Зелика ("Божићна пустоловина") на режисерску столицу, те му повјерила и израду сценарија. Цијели пакет на крају је омотан у привлачно 3D рухо и, судећи према коментарима публике, добијена је побједничка комбинација.

На Интернет страници Rotten Tomatoes јасно је видљиво да су критичари и обична публика у подједнако задовољни одгледаним. Филм једноставно пршти од маштовитих и инвентивних идеја. Искрена и очаравајућа прича умотана је у праву визуелну посластицу.

ФИЛМСКА КАРИЈЕРА

ДАКОТА ФЕНИНГ

Дјевојчица са хиљаду лица

Ова плавокоса петнаестогодишња глумица већ неколико пута доказала свој квалитет, па можемо само да нагађамо колико далеко ће догурати

Хана Дакота Фенинг дебитовала је 2000. године у епизоди серије "Хитна служба". Мање улоге имала је у серијама "Али Мекбил", "Мјесто злочина" и "Spin City".

Разњежила је многе глумећи кћеркицу ментално ретардираног Шона Пена, који се свим силама бори за старатељство "Ја сам Сем" (2001). Ову изузетно талентовану дјевојчицу након тога могли смо да видимо у улози астматичне кћери Шарлиз Терон и Стјуарта Таунзенда у трилеру "У замци" (2002), а онда као млађу верзију Риз Витерспун у романтичној комедији "Шминкерица са села" (2002).

У "Дјевојкама из високог друштва" (2003) припала јој је улога размажене дјевојчице која се опсесивно боји бактерија. Њене глумачке способности донијеле су јој ангажман за филмску адаптацију Др Сеусовог "Мачак: Не дирај му шешир", а према многима само је њена изведба филм учинила гледљивим. Појавила се у још једном хиту под називом "Тјелесна стража", гдје се спријатељује с тјелохранитељем којег тумачи Дензел Вошингтон.

Нахвалили су је на сва уста да је надмашила свог пуно старијег и искуснијег колегу Роберта де Нира, кад је изврсно одглумила трауматизовано дијете које је изгубило мајку у трилеру "Игра скривача" (2005). Још једна одлична улога била је она у Спилбергову научно-фантастичном "Рату свјетова" (2005), када је била кћерка Тома Круза. Дала је глас лику Лило у анимираном филму "Лили и Стич 2: Стич с грешком".

Надмашила холивудске звијезде

Још једном је глумила кћер, овај пут Курта Расела у породичној драми "Остварени снови" (2005). Била је дио јаке глумачке екипе у Гарсијиних "Девет живота" (2005), епизодној драми о девет различитих жена. Године 2007. снимила је два остварења, а то су "Hounddog" и "Cutlass". Након тога слиједи врло успјешан период радом испуњен за малу Дакоту – учествовала је на чак четири пројекта, а међу њима су криминалистичка драма "Winged Creatures" и научно-фантастични "Push".

ИЗАБРАНА ФИЛМОГРАФИЈА

- Шарлотина мрежа
- Дјевојке из високог друштва
- Игра скривача
- Ја сам Сем
- Коралина и тајна огледала
- Лило и Стич 2: Ститч с грешком
- Мачак: не дирај му шешир
- Остварени снови
- Push
- Рат свјетова
- Тјелесна стража

065 1370

Za preuzimanje melodija, kolor slika, video klipova, tema i igrica treba da imate podešen i aktiviran GPRS. Sve informacije na tel. 065 5900 (m:tel). Reklamacije (08:00h-15:30h): 065/960-495

www.gomobile.rs

VELIKI IZBOR SLIKA, ANIMACIJA I JAVA IGRICA

SAZNAJ!!! ko su tvoje suparnice

Cijena: 0.80 KM+PDV

Ako želite da saznate ko su djevojke od kojih treba da čuvate svog momka, pošaljite GLJS tvoje_ime njegovo_ime.

Npr. GLJS Ceca Milan
pošaljite na broj 065 1370

Ljubavni test

Ukoliko želite da saznate koliko se slažete sa voljenom osobom, kucajte **GLJ** prvo ime drugo ime i pošaljite SMS na broj **065 1370**. Npr. **GLJ Mirela Igor**

Ukoliko želite da saznate koje bi se ime najbolje slagalo sa vašim, kucajte **GLJ Ime** i pošaljite SMS na broj **065 1370**. Npr. **GLJ Ana**

Cijena: 0.80 KM+PDV

SMS DNEVNI horoskop

Cijena 0,80 KM + PDV

Ovan	Bik	Blizanci	Rak	Lav	Djevica	Vaga	Škorpija	Strijelac	Jarac	Vodolija	Ribe
GHOV	GHBI	GHBL	GHRA	GHLA	GHDJ	GHVA	GHSK	GHST	GHJA	GHVO	GHRI

Ukoliko želite da naručite današnji horoskop npr. za vagu, kucajte GHVA i pošaljite SMS na broj 065 1370.

MELODIJE

31092 Sugababe - No Can Do
31093 K. Perry - Hot 'N' Cold
33000 A. Winehouse - Rehab
31102 B. Spears - Circus

Ukoliko želite melodiju pod brojem 31086, kucajte GTK 31086 i pošaljite SMS na broj 065 1370.

31086 Nataša Bekvalac - 300 stepeni
31083 Tamara Todevska - Tebe volim
31082 Seka Aleksić - Kraljica
31006 Seka Aleksić - Aspirin
31076 Slavica Ćukteras - Exclusiva
31077 Aca Lukas - Upali svetlo
31011 Radmila Manojlović - Nikad vi
31078 Ana Kokić - Odjednom
31079 Indy - Natenane
31080 Jovan Perišić - Moje najmilij
31042 Toše Proeski - Soba za tugu

Samo za korisnike m:tel mreže

USLOVI: Svako ko pošalje GTK (kod), npr. GTK 21005, na broj 065 1370 sa tim postaje član TOP KLUB-a. Cijena poruke (WAP Push) je 1,65 KM + PDV (jednom sedmično i kod aktivacije). Za prekid isporuke i odjavu iz kluba pošaljite GTK STOP na broj 065 1370.
VAŽNO! Ako ste već član TOP KLUB-a, a želite da skinete dodatni sadržaj, onda umjesto GTK (šifra), treba da pošaljete SMS sa sintaksom GK (šifra).

065 1370

Top klub

animacije

Ukoliko želite animaciju pod brojem 21020 kucajte GTK 21020 i pošaljite na broj 065 1370.

21173 · 21171 · 21104 · 21012 · 21093 · 21011 · 21163 · 21010 · 21011 · 21188 · 21024 · 21182 · 21153

WALLPAPER SA TVOJIM IMENOM

Za wallpaper pošaljite GTK (šifra) ime. Npr. GTK W111 Aleksandra

GTK W111 · GTK W105 · GTK W106 · GTK W107 · GTK W108 · GTK W102 · GTK W101

21154 · 21186 · 21059 · 21087 · 21185 · 21172 · 21178 · 21181 · 21158 · 21142 · 21180 · 21187

Veliki izbor wallpera sa tvojim imenom na **www.gomobile.rs**

SLIKE

11054 · 11076 · 13032 · 11088 · 11061 · 11006

Ukoliko želite kolor sliku pod brojem 11054, kucajte GTK 11054 i pošaljite na broj 065 1370

Java igrice

Ukoliko želite igricu pod brojem 5043, kucajte GG 5043 i pošaljite SMS na broj 065 1370.

Cijena 1,88 KM + PDV

5043 mega HIT

5000 · 5001 · 5002 · 5003 · 5035 · 5005 · 5008 · 5009 · 5010 · 5011 · 5044 · 5023

UPUTSTVO: za naručene multimedijalne poruke, dobićete servisnu poruku sa linkom za željeni sadržaj. Nakon toga, pritisnite opciju za preuzimanje poruke. Na pitanje "Neophodna veza sa serverom" odgovorite sa "DA". Nakon uspostavljanja GPRS konekcije i preuzimanja, sadržaj sačuvati u memoriji telefona (ili kartice). Takođe provjerite da li Vam je uključen prijem servisnih poruka na telefonu.

www.prizma.co.yu

PRIZMA BL

e-mail: prizmabls@teol.net

ПЕНЗИОНЕРИ

ЈЕДИНСТВЕНА ПРИЛИКА!

Вашим потписом одмах до апарата

12 (1 ком.), **18** (2 ком.) и **24** (3 ком.) **рате**

без учешћа и камате

Посетите наше продајно место (са последњим пензионим чеком):

Бања Лука • Петра Првог Карађорђевића 103, зграда - Стари хотел Чајевец (код хотела Босна)

(051) 212 437

или попуните купон и са **последњим пензионим чеком** (извештајем о приспећу пензије) пошаљите на адресу:
ПРИЗМА БЛ,
Петра Првог Карађорђевића 103,
78000 Бања Лука

ПОДАЦИ О КОРИСНИКУ ПЕНЗИЈЕ

КУПОН

_____
име и презиме

Број ЛК [ ] МУП _____

Адреса: _____

Место: _____

Телефон: _____

Модел апарата који купујете

_____
Својеручни потпис

овде исеците

Након пријема купона доставићемо Вам Поштом Републике Српске (данас за сутра) робу и уговор на потпис

Упозорење цењеним купцима: наше производе можете купити искључиво на начин наведен у нашим рекламним порукама, **НИКАКО** од наводних (лажних) овлашћених Призма дистрибутера на терену.

Дигитални апарати за мерење крвног притиска

M1 Plus (на надлактицу)
полуаутоматски

125 КМ

- меморија за 21 резултат мерења са датумом и временом
- детекција неправилног пулса
- прегледан дисплеј

M3i (на надлактицу)
аутоматски

160 КМ

- меморија за 42 резултата мерења са датумом и временом
- детекција неправилног пулса
- просечна вредност последња 3 мерења

M6 Comfort (на надлактицу)
аутоматски

200 КМ

- универзална манжетна за све обиме руке (22-42 цм)
- меморија за 90 резултата мерења са датумом и временом
- детекција неправилног пулса

R3i (на чланку руке)
аутоматски

160 КМ

- меморија за 42 резултата мерења са датумом и временом
- просечна вредност последња 3 мерења
- прегледан дисплеј

R6 (на чланку руке)
аутоматски

200 КМ

- меморија за 90 резултата мерења са датумом и временом
- детекција неправилног пулса
- сензор за одређивање правилног положаја руке приликом мерења

R7 (на чланку руке)
аутоматски

270 КМ

- графички приказ резултата
- меморија за 90 резултата мерења са датумом и временом
- сензор за одређивање правилног положаја руке приликом мерења
- опционо повезивање на рачунар и штампач

C28
компресорски инхалатор

210 КМ

- лак, компактан, нискошуман
- идеалан за третман болести горњег и доњег респираторног тракта
- једноставан за руковање, лако се одржава и стерилише

BF400
дигитална вага

150 КМ

- дигитална вага за прецизно мерење телесне тежине
- систем за одређивање количине масноће у телу
- брзо и једноставно мерење

E4
дигитални електромасажер

170 КМ

- електромасажер са12 одвојених програма за стимулацију: за рамена, леђа, зглобове, удове и табане.
- интензитет, фреквенција и програм се могу засебно подешавати

ПОСЕБНА ПОНУДА!

Ваш нови апарат за мерење нивоа шећера у крви

- биосензорска технологија
- малих димензија, лак за употребу
- у комплету са 10 трачица, 10 иглица и аутоланцетом

Донесите или доставите Ваш неупотребљив апарат за мерење нивоа шећера у крви (било ког произвођача) и ми ћемо га заменити за нов апарат

GlucoSure Plus!
(уз куповину тест трачица)

Пре употребе: прочитајте упутство и консултујте лекара!
Сервис обезбеђен • Гарантни рок од 3 до 5 година!

Micro Sonic

ултразвучни инхалатор

210 КМ

- веома компактан, тих, лаган и малих димензија
- ради на мрежном напону 110-240V и на адаптер цигарет- упаљача за ауто
- величина честице 1-5μм