Глас Српске

www.glassrpske.com

ДНЕВНИ ЛИСТ РЕПУБЛИКЕ СРПСКЕ

БАЊА ЛУКА

Субота и недјеља
1. и 2. август 2009.
Број 11.970
Година LXVII

Цијена
0.80 КМ

ВИЈЕСТИ Вукчевић: Интерпол одбио да суспендује потјернице

страна 2.

КРОЗ РС Кров над главом за 32 борачке породице у Требињу

страна 8.

СВИЈЕТ Саркози љетује у дворцу, Путин на Црном мору

страна 22.

ФОТО: Г. ШУРЛАН

Љетни дани лакше се подносе у базену

Становници РС могу без бојазни да проводе вреле љетне дане поред воде

Нема страха од купања у базенима у Српској

У хигијенско-епидемиолошким службама домова здравља у Бањој Луци и Добоју потврдили да ове године није било пацијената који су инфекцију или болест "зарадили" у базенима

Ако инспектори на отвореним базенима у РС утврде неправилности, власници базена биће кажњени новчаном казном од 100 до 15.000 марака, истакао Миљић

Општински инспектори редовно контролишу базене и захтијевају испитивање воде у лабораторији и то два пута седмично на микробиолошку и једном на хемијску исправност

страна 7.

ДАНАС

Комисија за државну имовину из РС припремила радну верзију закона

У изради приједлога поштован Дејтон

Територијално-функционални принцип подразумијева да непокретна имовина припада ентитетима гдје се и налази. Имовина потребна за државна овлашћења из надлежности утврђених Уставом БиХ припала би институцијама БиХ, рекао Ковачевић

страна 3.

ФОТО: Г. ШУРЛАН

Никола Ковачевић

Ко је одговоран за бијег Караџа Камела бин Алија из КПЗ Зеница

"Полиција могла да ухапси Абу Хамзу"

страна 5.

Вијести дана

Уставни суд РС морао би апотекарском вагом да мјери сваку своју одлуку.

Томислав Томљановић, предсједник Клуба Хрвата у Вијећу народа РС

Европска комисија помаже БиХ

За превазилажење кризе 39 милиона евра

БРИСЕЛ - Европска комисија саопштила је у петак да ће у сљедећих неколико дана усвојити пакет помоћи БиХ од 39 милиона евра ради превазилажења ефеката финансијске кризе.

- Пакет за БиХ од 39 милиона евра као одговор на финансијску кризу биће усвојен у сљедећих неколико дана - навели су у Европској комисији.

Министар финансија и трезора БиХ Драган Вранкић поздравио је одлуку Европске комисије да у усвоји пакет помоћи БиХ од 39 милиона евра ради превазилажења ефеката финансијске кризе.

- У овој ситуацији добродошла је свака подршка, посебно што иде у право вријеме и што је тај пакет финансијске помоћи Европске комисије усмјерен у секторе којима је заиста та помоћ неопходна - рекао је Вранкић Срни.

Перица Рајчевић

Конфузни делегати Клуба Бошњака

БАЊА ЛУКА - Клуб Бошњака у Вијећу народа РС налази се у конфузном стању у којем заправо и не зна шта жели, изјавио је у петак Срни шеф кабинета предсједника Народне скупштине РС Перица Рајчевић.

- Шта се друго може закључити него да су бошњачки делегати конфузни, када се имају у виду њихове изјаве да не блокирају рад Вијећа, а не раде, па до састајања и усвајања закључака да неће разматрати акта Народне скупштине РС. Ваљда је и сам закључак нека врста рада - рекао је Рајчевић.

Послије хапшења у САД

Субашићев адвокат тражи преводиоца

РЕЛИ - Бранилац Анеса Субашића, који је оптужен за подршку тероризму и ухапшен 27. јула ове године у Релију у САД, затражила је за Субашића преводиоца да би се припремио за суђење. У судском документу који је заведен у четвртак Субашићев адвокат Бриџит Агвајер затражила је услуге преводиоца, јер "њен браненик није финансијски способан да си сам приушти ту услугу". Субашић, поријеклом из Бање Луке, у петак је требало да се појави у суду. Он је ухапшен заједно са још шест људи.

Тужилаштво је као вођу терористичке групе означило Данијела Патрика Бојда, а оптужени су и његови синови Зекерија и Дилан Бојд, Мухамад Омар Али Хасан, Зијад Јаги, сви држављани САД и косовски Албанац Хисен Шерифи.

ФОТО: ГЛАС СРПСКЕ

Владимир Вукчевић

Садовићеве пријетње

Вукчевић је казао да му је на састанку у сједишту Интерпола у Лиону прошле недјеље речено да је сада смијењени министар безбједности БиХ Тарик Садовић, тражећи суспендовање потјерница за случај "Добровољачка", пријетио покретањем поступка против 200 високих руководилаца држављана Србије.

Владимир Вукчевић о процесуирању осумњичених за "Тузланску колону"

Интерпол одбио да суспендује потјернице

Вукчевић из сједишта Интерпола у Лиону добио увјеравања да ће се трудити да се не омета поведена истрага у случају "Добровољачка" који се односи на ратне злочине почињене у Сарајеву над колоном ЈНА у повлачењу

БЕОГРАД - Интерпол је одбио захтјев БиХ за суспензију "црвених" потјерница из предмета "Тузланска колона" који се води у Србији, изјавио је у петак Срни тужилац за ратне злочине Србије Владимир Вукчевић.

Према образложењу Интерпола, захтјев је одбијен због ретроактивности.

Вукчевић каже да је из сједишта Интерпола у Лиону добио и увјеравања да ће се трудити да се не омета поведена истрага у случају "Добровољачка" који се односи на ратне злочине почињене у Сарајеву над колоном ЈНА у повлачењу.

- У случају "Добровољачка" ради се о перфидним нападима на видно и прописно обележене непокретне и покретне санитетске установе и јединице. Реч је о нападу на болницу, нападу на санитетска возила, нападу на лекарско особље санитетског возила, који су, без сумње, заштићени објекти и лица по Женевским конвенцијама и Додатним протоколима - подсјетио је Вукчевић.

ПЕРФИДНИ напади у Добровољачкој улици

Према његовим ријечима, одлука Интерпола о суспензији "црвених" потјерница за лицима из БиХ која се терете у случају "Добровољачка" супротна је члану 3. Статута Интерпола, јер није ријеч о случају који има карактер интервенције или активности политичког, војног, вјерског или расног карактера.

С тим се, каже Вукчевић, сложило и Тужилаштво БиХ у свом акту од 20. маја ове године.

- Протест који је уложила БиХ и одлука Интерпола, ако би остала на снази, у доброј мери би омогућила да БиХ постане уточиште за ратне злочинце, можда не само са ових простора и можда не само за ратне злочинце - упозорио је Вукчевић.

Вукчевић је подсјетио да је одлука Интерпола о суспензији ових потјерница привремена и могла би бити промијењена на Генералној скупштини Интерпола у октобру.

- Извршиоци ратних злочина се у Србији и Хрватској хапсе и њима се суди, док то БиХ не чини у озбиљнијем обиму, посебно не у примерима очигледно учињених ратних злочина, као што су случајеви "Тузланска колона" и "Добровољачка" - оцијенио је он.

Вукчевић каже да је на састанку у Лиону, када је од њега затражено да оцијени рад правосуђа БиХ, одговорио цитирајући предсједника Хашког трибунала Патрика Робинсона који је рекао да правосуђе БиХ мора почети да гони починиоце ратних злочина без икакве разлике о коме се ради и да то морају учинити сада, то значи одмах.

Реакције на недолазак бошњачких министара на сједницу Савјета министра БиХ

Намјерно опструисали именовања

САРАЈЕВО, БАЊА ЛУКА - Захтјев СДА, којим се тражило од министра одбране БиХ Селме Цикотића да не дође на посљедњу сједницу Савјета министара БиХ и тиме не обезбиједи потребан кворум за рад када је требало да се одлучује о избору директора Дирекције за европске интеграције, Управе за индиректно опорезивање и Регулаторне агенције за комуникације је скандалозан.

Рекла је то замјеник предсједавајућег Дома народа Парламента БиХ, Душанка Мајкић и додала да је и овим ставом СДА доказала да је кочничар евроатлантских интеграција.

- Цикотић је јасно рекао да по налогу своје странке није дошао на сједницу и тиме признао какву политику води СДА - рекла је Мајкићева. Додала је да министри не смију да себи дозволе такво понашање и да из истих побуда долази до блокада у Народној скупштини РС и Мостару.

- Да случајно министри из РС нису дошли на сједницу због налога свог страначког лидера, то би стигло до свих релевантних међународних адреса - нагласила је Мајкићева.

Она сматра да само одлуке које су у интересу бошњачког народа добијају епитет хитности.

Посланик СНСД-а у Парламенту БиХ Лазар Продановић рекао је да Савјет министара већ дуго функционише у отежаним условима кривицом лидера СДА и министара из реда бошњачког народа.

МАЈКИЋЕВА: Одлуке у интересу Бошњака носе епитет хитности

- Они се једноставно не појаве на сједницама гдје се расправља о питањима која нису онаква како их они замишљају. Циљ им је да на што већем броју позиција у држави буду Бошњаци - рекао је Продановић. Додао је да га радује чињеница да се и OHR изјаснио да је разочаран тиме што није одржана сједница Савјета министара БиХ и што се нису појавили бошњачки министри. Коначно, каже Продановић, причу да блокада у раду институција и одлучивању у БиХ долази из РС треба разоблачити.

Продановић је истакао да је у овом моменту сулудо да се чека на именовање директора ДЕИ-а када су сви процедурални услови испуњени. Ж. Д.- Ж. Б.

Глас Српске

www.glassrpske.com

Слажем се са премијером РС Милорадом Додиком у томе да странци контролишу Суд и Тужилаштво БиХ који су најчешће употребљавани против Срба и искрено се надам да они неће остати послије 1. јануара сљедеће године.

E-mail: suki.80@yahoo.com

Срамота је то што је на званичном Интернет сајту Амбасаде БиХ у САД постављена лажна мапа БиХ. Не могу да вјерујем да су умјесто ентитетских граница уцртали границе пет регија и још се извлаче да је то "једини начин информисања америчке јавности о туризму у БиХ". Смијешно, али истинито!

E-mail: pecko.bl@gmail.com

Мијо Крешић привремено руководи Министарством безбједности БиХ

САРАЈЕВО - Замјеник министра безбједности БиХ Мијо Крешић званично је преузео дужности од досадашњег министра безбједности БиХ Тарика Садовића и руководиће овим ресором до именовања новог министра.

Примопредаја дужности обављена је послије сједнице Дома народа Парламента БиХ, који је послије Представничког дома потврдио Садовићеву смјену у складу са одлуком предсједавајућег Савјета министара БиХ Николе Шпирића.

Комисија за државну имовину из РС припремила радну верзију закона

Дејтон поштован у изради приједлога

Територијално-функционални принцип подразумијева да непокретна имовина припада ентитетима гдје се и налази. Имовина која је потребна за државна овлашћења из надлежности утврђених Уставом БиХ припала би институцијама БиХ, рекао Ковачевић

Комисија за државну имовину БиХ

ФОТО: ГЛАС СРПСКЕ

Књижење

Књижење подијељене имовине према приједлогу РС вршило би се на бази споразума између влада свих нивоа власти.

- Књижење би се водило у мјесно надлежним судовима, на све субјекте који полажу право на ову имовину, а то практично значи на БиХ, ентитете, Брчко дистрикт, кантоне, градове и општине - рекао је Ковачевић.

ПИШЕ: ЖЕЉКА БАШИЋ
zbasic@glassrpske.com

БАЊА ЛУКА - Чланови Комисије за државну имовину из Републике Српске припремили су радну верзију закона о расподјели државне имовине засновану на територијално-функционалном принципу и доставили је предсједавајућем Комисије Звонимиру Кутлеши.

Члан Комисије Никола Ковачевић рекао је да је у радној верзији поштован принцип усаглашен већином гласова Комисије као и ставови Прудског договора.

- Територијално-функционални принцип подразумијева да непокретна имовина припада ентитетима, тамо гдје се и налази. Дио имовине припао би институцијама БиХ, оне која је потребна за обављање државних овлашћења из надлежности утврђених Уставом БиХ - рекао је Ковачевић.

КУТЛЕША

тражи од осталих да доставе приједлоге

Казао је да овај приједлог закона третира и статус перспективне непокретне војне имовине, која би била у власништву ОС БиХ, а по сили закона када изгуби статус перспективне војне имовине вратила би се у власништво ентитета.

- Ова имовина не би могла бити прометована нити оптерећена хипотеком - прецизирао је Ковачевић.

Ковачевић је истакао да се у изради радне верзије закона поштовао Дејтонски мировни споразум којим је поред политичког уређења БиХ извршена и њена територијална подјела међуентитетском линијом.

- Међуентитетском линијом утврђена је површина ентитета и позната је свака земљишно-књижна честица која припада неком од ентитета, с тим да су неке честице и објекти подијељени међуентитетском линијом - напоменуо је Ковачевић.

Ковачевић је рекао да, имајући у виду општа правна правила да све оно што се налази на земљишној површини или испод ње, дијели правну судбину тог земљишта.

- На овај начин би се очувала и површина односно процентуални дио територије ентитета утврђен Дејтонским споразумом - рекао је Ковачевић.

Кутлеша је потврдио да је добио радну верзију закона о расподјели државне имовине само од чланова Комисије из РС док представници са других нивоа власти у БиХ нису још доставили своје приједлоге.

Он је додао да очекује да то учине и чланови осталих нивоа власти у БиХ како би почетком септембра ужа радна група могла да размотри све приједлоге за нацрт закона.

ПОСЉЕДЊЕ ВИЈЕСТИ

Пријава против Рончевића и Бачића

ЗАГРЕБ - Хрватска полиција подигла је у петак кривичну пријаву против скупштинског посланика ХДЗ-а и бившег министра одбране Бериславa Рончевића, као и његовог бившег помоћника Иве Бачића због склапања штетног уговора при куповини војних камиона 2004. године, преносе хрватски медији.

У УСКОК-у су потврдили да су запримили полицијску кривичну пријаву против Рончевића и Бачића, али ништа више од тога нису жељели да кажу.

Рончевић и Бачић су из МОРХ-а у јануару 2008. године прешли на дужности у МУП-у, који је требао истражити набавку камиона у којој су учествовали.

Шатл "Ендевор" безбједно слетио на Земљу

ХЈУСТОН - Свемирски шатл "Ендевор" безбједно се у петак вратио на Земљу послије 16-дневне мисије на Међународној свемирској станици, гдје је завршено склапање јапанске лабораторије Кибо, преноси Срна. Седморо америчких и по један канадски и јапански астронаут слетјели су у Свемирски центар Кенеди у 10.48 часова по локалном времену. Званичници су страховали од олуја праћених громовима, пљускова и магле недалеко од мјеста слијетања на Флориди, што је могло да одгоди слијетање.

Британски хакер пред изручењем у Америку

ЛОНДОН - Британски хакер Гери Мекинон изгубио је случај пред Врховним судом у покушају да спријечи изручење у САД због упада у војне компјутере те земље.

САД желе да суде 43-годишњем Британцу из Лондона због, како се наводи, највећих хакерских упада у војни систем свих времена 2001. и 2002. године.

Мекинон признаје да је извршио напад, али одбија тврдњу да је желио да почини штету у вриједности од 800.000 долара, преноси Би-Би-Си. Суд је одлучио да ће накнадно бити донесена одлука о томе да ли оптужени има право да поднесе жалбу.

Вијести

Драгиша Пантелић

Уобичајен број захтјева

САРАЈЕВО - У Конзулату Србије у Сарајеву није забиљежен појачан прилив захтјева за добијање двојног држављанства ове земље од када је Европска комисија саопштила да ће предложити да Србији од почетка 2010. године буду укинуте визе за земље ЕУ, изјавио је у петак Срни генерални конзул Драгиша Пантелић. Додао је да захтјев најчешће подносе Срби, али и дио Хрвата и Бошњака.

Мацан - Штерн

Словенија пружа подршку

БАЊА ЛУКА - Словенија је спремна да пружи подршку БиХ у испуњавању преосталих услова за либерализацију визног режима, истакао је у петак у Бањој Луци државни секретар словеначког Министарства иностраних послова Андреј Штерн у разговору са директором Агенције за идентификациона документа, евиденцију и размјену података БиХ Синишом Мацаном.

Савјет министара

Министарство надлежно за пасоше

САРАЈЕВО - Преговори са испоручиоцем биометријских пасоша у искључивој су надлежности Министарства цивилних послова БиХ, потврђено је у петак Срни у овом министарству. Министарство је на основу својих надлежности раније спровело тендер за избор добављача биометријских пасоша и склопило уговор по којем је изабрани њемачки добављач дужан да нове пасоше почне испоручивати до краја ове године.

Предсједништво БиХ

Бољи однос са Великом Британијом

САРАЈЕВО - Предсједавајући Предсједништва БиХ Жељко Комшић истакао је у петак у разговору са министром за заједнице и социјалну кохезију владе у сјени Велике Британије и Сјеверне Ирске Сајидом Хусаин Варси да је интерес БиХ што бољи односи са Великом Британијом, јавиле су агенције.

Коментар дана

Пише:
Перица
ПЕЋАНАЦ

Бошњачка блокада

Блокадом рада Савјета министара БиХ, бошњачки политички лоби још једном је показао колико му, у ствари, није стало до земље звана БиХ и њених становника.

Недоласком на сједницу бошњачких министара блокирана су именовања директора Дирекције за европске интеграције, директора Управе за индиректно опорезивање, Регулаторне агенције за комуникације...

OHR је очигледно сувише забринут питањем како да остане овдје и прима астрономске плате, умјесто да се бави бошњачком опструкцијом и блокадом институција у БиХ

Њиховим недоласком блокирани су и изгледи да се БиХ у најбољем случају у октобру нађе на списку земаља Западног Балкана којима ће се од 1. јануара укинути визни режим за земље Шенгенског споразума.

А исти ти министри и исти тај лоби недавно је урлао од "незадовољства" када је европски комесар за проширење Оли Рен саопштио да је Европска комисија дала препоруку за укидање виза Србији, Македонији и Црној Гори, док је БиХ изостављена са тог списка. Тврдили су да је ријеч о "антимуслиманској кампањи Европске уније, која хоће да Бошњаке затвори у гето".

Овим потезом бошњачки министри отворено су показали ко је кочничар БиХ на путу према евроатлантским интеграцијама.

А шта би тек било да се министри из Републике Српске нису појавили на сједници Савјета министара на којој се требало одлучивати о именовањима? Објашњење је дао предсједавајући Савјета министара Никола Шпирић, који је казао "да би се до сада произвела револуција, да је то урадила политичка партија којој он припада".

Сада је и "вратима на грани" јасно да су становници БиХ постали талац неодговорне политике бошњачких кадрова. Због њихове декларативног залагања за "европски пут БиХ", становници ове земље, било то Срби, Бошњаци или Хрвати, и даље обијају прагове страних амбасада, плаћају силне трошкове и као грађани другог реда чекају у редовима да им се у пасош удари виза.

Међутим, то много не узбуђује Канцеларију високог представника, која је сувише забринута питањем како да остане овдје и прима астрономске плате, умјесто да се бави бошњачком опструкцијом и блокадом институција у БиХ, од Савјета министара, преко Народне скупштине Српске до града Мостара.

Да је тако говори и изјава кандидата за градоначелника Мостара Суада Хасандедића који је на питање новинара шта очекује послије укључивања Валентина Инцка у рјешавање проблема града Мостара назвао високог представника "Инцко-Минцко-Винцко".

Никола Шпирић, предсједавајући Савјета министара БиХ

Очито да бошњачки министри желе да одрже тензије и не расправљају о битним питањима за БиХ.

Селмо Цикотић, министар одбране БиХ

Није дошао на сједницу Савјета министара БиХ због става Странке демократске акције.

Ана Тришић-Бабић

ФОТО: ГЛАС СРПСКЕ

Послије открића да је на сајту Амбасаде у Вашингтону БиХ са пет регија

Крив организовани хаос у МИП-у БиХ

Исцрпила сам све могућности упозоравајући на организовани хаос у МИП-у БиХ. Не зна се ко у Министарству ради, ко какве квалификације има, ни ко има приступ тајним, полутајним и званичним документима МИП-а, каже Тришић-Бабић

ПИШЕ: ГОРАН МАУНАГА
g.maunaga@glasrpske.com

БАЊА ЛУКА - Појављивање спорних сајтова и њихових садржаја, попут оног у Амбасади БиХ у Вашингтону са линком на којем се налази мапа БиХ подијељена на пет регија, посљедица је веома лошег стања у Министарству иностраних послова БиХ у посљедње три године.

Изјавила је то замјеник министра иностраних послова у Савјету министара БиХ Ана Тришић-Бабић послије писања "Гласа Српске" да се на сајту Амбасаде БиХ налази доступна спорна мапа БиХ.

НЕ ЗНА СЕ ко шта ради у Министарству

- Исцрпила сам све могућности упозоравајући на организовани хаос у МИП-у БиХ. Писала сам и Парламентарној скупштини БиХ. Не зна се ко у Министарству ради, ко какве квалификације има, ни ко има приступ тајним, полутајним и званичним документима МИП-а, каже Тришић-Бабић.

На званичном Интернет сајту Амбасаде БиХ у Вашингтону постављена је мапа БиХ на којој су, умјесто ентитетских граница утврђених Дејтонским мировним споразумом, уцртане границе пет регија. БиХ је на тој географској карти подијељена на сарајевску, херцеговачку, средњобосанску, сјеверозападну и сјевероисточну регију.

У МИП-у БиХ ово оправдавају тиме што се наводно ради о подлинку Туристичке заједнице ФБиХ која представља ову карту туристима.

Сања Видовић из Канцеларије МИП-а БиХ за односе с јавношћу навела је да је то "једини начин информисања америчке јавности о туризму у БиХ" и да нема подлинка Туристичке организације РС, јер овај сајт нема верзију на енглеском језику.

Иста мапа била је постављена на сајту Мисије БиХ при УН, али је послије писања медија уклоњена.

Упозорења

Ана Тришић-Бабић каже да је о свему упозорила Предсједништво БиХ, предсједавајућег Савјета министара БиХ и Комисију за спољну политику Парламента БиХ.

- Као замјеник министра законски више не могу да учиним - истиче Бабићева.

Представници РС о новом министру безбједности БиХ

Шепић и Гењац нису одговарајући

БАЊА ЛУКА - Замјеник предсједавајућег Дома народа Парламента БиХ Душанка Мајкић сматра да кандидати Халид Гењац и Сенад Шепић не могу да одговоре захтјевима министра безбједности БиХ.

- Гењац, који је по професији гинеколог и професор историје Шепић, којем је Централна изборна комисија БиХ утврдила да је у сукобу интереса, неће моћи да одговоре на питања и захтјеве овог комплексног мјеста - рекла је Мајкићева.

Подсјећајући да иза смијењеног министра безбједности БиХ Тарика Садовића остају запуштено стање у Министарству безбједности, несређени односи међу безбједносним агенцијама и бројне обавезе за остваривање безвизног режима, Мајкићева каже да СДА мора да води рачуна о свему томе.

Она вјерује да ће СДА у својој коначној одлуци ипак предложити некога ко ће задовољити све потребне услове и ко ће бити из РС. Садовић је, наиме, на министарску позицију био именован као члан из РС, а Гењац и Шепић су из ФБиХ.

ЗАПУШТЕНО стање у Министарству безбједности

Посланик у Представничком дому Бранко Докић каже да, ако се у приједлозима за кандидата за министра безбједности БиХ не буде поштовала ентитетска заступљеност и Устав, у којем јасно пише да у Савјету министара не може бити више од двије трећине министара из ФБиХ, читава ситуација око овог именовања може да се закомпликује.

- Нема никакве математике у томе. Треба само скренути пажњу СДА да води рачуна о томе да кандидат буде из РС, како не бисмо још дуго морали да чекамо на новог министра безбједности - рекао је Докић.

Лидера СДА Сулејмана Тихића у петак нисмо успјели да добијемо. Ж. Б.

Ко је одговоран за бијег Караја Камела бин Алија из КПЗ Зеница

"Полиција могла да ухапси Абу Хамзу"

Абу Хамза приликом напуштања затвора полицији пријавио мјесто боравишта док је изван затвора. Знали су гдје се налази и требало је да га по сазнању које су добили од обавјештајне агенције одмах ухапсе, каже Дурановић

ПИШЕ: ГОРАН МАУНАГА
g.maunaga@glassrpske.com

БАЊА ЛУКА - Карај Камел бин Али, познатији као Абу Хамза, јавио се полицијској управи приликом одласка из КПЗ Зеница на одмор 3. јула, тако да је полиција по сазнању да он спрема бијег требала и морала да га нађе и ухапси.

Изјавио је то стручни савјетник министра правде ФБиХ Миралем Дурановић, додајући да је то министарство допис Федералне управе полиције о томе да Абу Хамза спрема бијег добило 24. јула.

- Абу Хамза је приликом напуштања затвора полицији пријавио мјесто боравишта док је изван затвора. Знали су гдје се налази и требало је да га по сазнању које су добили од обавјештајне агенције одмах ухапсе - каже Дурановић.

Међутим, у Федералној управи полиције тврде да "то није по протоколу".

- Ми нисмо могли да тражимо његово хапшење, јер је он под ингеренцијом КПЗ и Министарства правде. Једино су они ту одговорни. А ми смо поступили по протоколу и допис ОБА прослиједили Министарству - каже шеф кабинета директора Федералне управе полиције (ФУП) Ћамил Кресо.

Он додаје да је ФМУП допис ОБА о могућем бијегу Караја Камела из КПЗ Зеница примила 22. јула, али да га је, "пошто писарница није радила, Министарству правде Федерације БиХ упутила у петак, 24. јула".

ДОПИС стигао у ФМУП 22. јула

Истиче да није упознат с тим да је Бин Али годишњи одмор почео да користи 3. јула и да се тада редовно јавио полицији и пријавио адресу на којој ће боравити.

- Полиција то не треба да зна. Једина обавеза Федералне полиције је да сада тражи Абу Хамзу на основу потјернице КПЗ - тврди Кресо.

Дурановић потврђује да је у Министарство правде ФБиХ допис ОБА из ФМУП-а прослијеђен у петак, 24. јула, када се Бин Али већ налазио на допусту.

- КПЗ је вјероватно тај допис добио у понедјељак, 27. јула, на дан кад је Абу Хамза требало да се с допуста врати у КПЗ. Мислим да је до бијега Бин Алија дошло због недостатка координације између надлежних институција - каже Дурановић.

Карај Камел бин Али није се са одобреном "годишњег одмора" у трајању од 3. до 27. јула вратио на издржавање затворске казне у КПЗ Зеница. За њим је расписана потјерница.

Министарство правде ФБиХ јуче је саопштило да спроводи опсежну истрагу у вези с околностима под којима је Бин Али злоупотријебио ванзаводске погодности.

Федерално министарство истиче да нема сазнања о томе да ли је започет поступак протјеривања Бин Алија из БиХ и да због тога није било формалноправних услова за забрану његовог кретања, као и то да није добило ниједан службени акт да је он пријетња за националну безбједност БиХ.

Карај Камел бин Али ФОТО: АРХИВА

Држављанство

Миралем Дурановић каже да је тим Министарства правде БиХ из КПЗ изузео сву документацију у вези са овим случајем и да тренутно ради на провјери поштовања и пропуста примјене закона у предмету Абу Хамза.
Додаје да су тражили и званичну информацију Министарства безбједности БиХ да ли је Бин Алију одузето држављанство и у којој фази је тај предмет.

Тужилаштво у Требињу није добило допис од полиције о пријетњама самозваног четничког војводе

Полиција Србије трага за Вучинићем

БЕОГРАД, БАЊА ЛУКА - Министар унутрашњих послова Србије Ивица Дачић изјавио је у петак да МУП трага за Синишом Вучинићем, који, према подацима полиције, није на територији Србије.

Дачић је Танјугу рекао да је МУП правовремено реаговао на пријетње које је Вучинић упутио новинару Милошу Васићу и лидеру СДУ Жарку Корићу и да се у сарадњи са Тужилаштвом предузимају све потребне мјере да би им била осигурана безбједност.

Дачић је поручио да нико не треба да сумња да било ко може некажњено да пријети, подсјетивши на чињеницу да је полиција на скуповима и демонстрацијама ангажовала посебну јединицу да штити новинаре, да се не би десило да их учесници скупа или полицајци грешком нападну.

- У овој држави нико нема право никоме да пријети, нити да угрожава животе других људи, било да су то обични грађани или личности из јавног живота, новинари, политичари - поручио је министар унутрашњих послова.

ДАЧИЋ: Нико неће некажњено да пријети

Бањолучка полиција прослиједила је ЦЈБ Требиње писмо и телеграм са Вучинићевим пријетњама, али тамо нису могли да потврде да ли је пошиљка стигла.

Главни тужилац требињског Окружног тужилаштва Слободанка Гаћиновић је рекла да још увијек није издат налог за привођење Вучинића, јер од полиције нису добили ништа.

У писму упућеном у уторак "Гласу Српске" Вучинић је запријетио убиством новинару Милошу Васићу и посланику Жарку Корићу, те навео да је "захваљујући њему убијен" први српски демократски премијер Зоран Ђинђић.

Г. М.

"Кроација Либертас"

"РАК приватизован и исламизован"

МОСТАР - Невладина организација "Кроација либертас" оптужила је Регулаторну агенцију за комуникације (РАК) да је "ова агенција још једна у низу инструмената заштите, прикривања и заташкавања стравичних података и злочина које је починила Армија РБиХ".

- Ова агенција у својој историји дјеловања увијек је ишла у прилог прикривања и заташкавања кривичног дјела хушкања и подстицања на извршење кривичног дјела убистава почињених од стране бошњачких кругова, стоји у саопштењу.

Додаје се да је директор РАК-а требало да буде Хрват али је поновно противзаконито и противуставно изабран Бошњак чиме је ова институција "потпуно приватизована, исламизована и потпуно изван свих оквира заштите људских права".

Бранислав Дукић

Дејвид Швендимен опструише рад

БАЊА ЛУКА - Предсједник Савеза логораша РС Бранислав Дукић сматра да замјеник главног тужиоца БиХ Дејвид Швендимен поновно опструише рад на предметима које је Хашки трибунал 2004. године прослиједио на процесуирање правосуђу БиХ.

- Није ми познато који је још предмет о злочинима Атифа Дудаковић над Србима потребан Швендимену да би Тужилаштво БиХ коначно подигло оптужницу - рекао је Дукић Срни.

Дукић је одбацио тврдње Швендимена да Савез логораша РС на било који начин врши притисак на рад Тужилаштва и Суда БиХ, истичући да српски логораши само желе да укажу на спорост и неефикасност правосуђа БиХ у погледу процесуирања ратних злочина над српским народом.

Бранислав Дукић

Горан Крчмар о Поточарима

Тужилаштво БиХ треба да спроведе ексхумације

БАЊА ЛУКА - Руководилац Оперативног тима за тражење несталих лица РС Горан Крчмар сматра да је неопходно што прије обавити ексхумације из двије потенцијалне масовне гробнице у Поточарима код Сребренице.

- Неопходно је да Тужилаштво БиХ у што краћем року проведе ексхумацију на тим локацијама и да се путем ДНК методе утврди о чему се ради, односно да ли се та лица налазе на списку несталих Сребреничана у периоду 1995. године - рекао је у петак Крчмар Срни, коментаришући наводе федералних медија да се у кругу некадашње базе УН у Поточарима налазе масовне гробнице са остацима тијела Сребреничана.

Крчмар је рекао да је ексхумацију неопходно обавити у што краћем року, јер се ради о врло осјетљивом подручју.

Социјалистичка партија РС

Крсмановић предсједник ОО Фоча

ФОЧА - Здравко Крсмановић једногласно је изабран у четвртак увече за предсједника Општинске организације Социјалистичке партије у Фочи и једини је кандидат фочанских социјалиста за предсједника те странке на предстојећем конгресу СП у новембру.

Крсмановић је изјавио да ће Социјалистичка партија од 2010. године бити носилац промјена, не само у РС, него и у БиХ.

Њега су тајним гласањем изабрала 104 присутна делегата на завршеној изборној конференцији фочанских социјалиста. Конференцији је, осим делегација социјалиста из десет општина РС, присуствовао и предсједник партије Петар Ђокић. Д. Т.

Друштво

Радницима "Ослобођења" исплата у понедјељак

БАЊА ЛУКА - Радницима Новинско-штампарског предузећа "Ослобођење" у петак није исплаћена друга половина разлике плата из прошле године, а требало би да буде исплаћена у понедјељак. Предсједник Штрајкачког одбора Ранка Вукелић рекла је да је разговарано са директором предузећа, те да разлика није исплаћена због "техничких проблема" у банци.

- Ми смо до тада и даље у штрајку - казала је Вукелићева. М. Ч

УИО БиХ

Нерасподијељено 10,5 милиона КМ

БАЊА ЛУКА - На посебном подрачуну јединственог рачуна Управе за индиректно опорезивање БиХ (УИО) налази се неискоришћених око десет и по милиона КМ јер још није донесена методологија за расподјелу тог новца према бх. ентитетима.

- УИО свакодневно врши расподјелу свих осталих средстава по основу индиректних пореза. Једино је та путарина остала нешто што се прикупља од 1. јула на посебном подрачуну, али, нажалост, у овом тренутку немамо никакву методологију за расподјелу тог новца - рекао је портпарол УИО БиХ Ратко Ковачевић, а пренијеле су агенције.

Ковачевић напомиње да се средства по том основу свакодневно прикупљају и да ће из дана у дан бити све већа.

Прецизирао је да све док Управни одбор УИО БиХ не достави методологију за расподјелу новца по основу путарине, он ће бити неискоришћен на посебном подрачуну јединственог рачуна УИО БиХ.

Никола Пузигаћа

Тражи помоћ за тужбе против Хрватске

БАЊА ЛУКА - Предсједник Удружења радника и инвалида рада избјеглих из Хрватске са држављанством БиХ Никола Пузигаћа, апеловао је на власти Републике Српске да финансијски помогну овом удружењу, како би пред надлежним судовима у Хрватској до краја реализовали 40 тужби у вези са враћањем станарских права, имовине, те радних и пензионих права.

Пузигаћа је рекао Срни да је за реализацију наведених тужби пред судовима у Хрватској, као и заступање чланова Удружења пред Европским судом за људска права у Стразбуру, потребно обезбиједити око 120.000 КМ.

- Више ниједна социјално угрожена особа не може да плати адвоката у Хрватској, чиме остаје ускраћена за бесплатан и адекватан правни савјет у вези са заступањем пред управним судским органима Хрватске - закључио је Пузигаћа.

Влада Федерације БиХ

Исплата инвалиднина по коефицијенту 0,9

САРАЈЕВО - Влада Федерације БиХ је на приједлог федералног Министарства рада и социјалне политике, донијела одлуку да коефицијент за одређивање висине мјесечних новчаних примања лица са инвалидитетом за јули и август износи 0,9, саопштено је из Владе Федерације, а преносе агенције.

Влада је задужила ресорно министарство да у року од 60 дана припреми нова законска рјешења о питањима обухваћеним у постојећем закону о основама социјалне заштите, заштите лица са инвалидитетом и заштите породице са дјецом, која би укључивала увођење имовинског цензуса за кориснике права по овим законима.

Одлуком је Влада ФБиХ из буџетских средстава за ову годину одобрила 105.700 КМ за суфинансирање Пројекта развоја и очувања шума.

Министарство локалне самоуправе РС

Испуњен годишњи план рада

БАЊА ЛУКА - Министарство управе и локалне самоуправе РС, испунило је полугодишњи програм рада за 2009. годину, саопштено је јуче из овог министарства.

У саопштењу се наводи да је усвојени Закон о територијалној организацији, као и Закон о измјенама и допунама Закона о држављанству РС којим је, између осталог, прописано да дијете рођено у иностранству, чији родитељи у тренутку рођења дјетета имају држављанство ФБиХ и пребивалиште на територији РС, стиче држављанство РС, уколико су родитељи дјетета са тим сагласни.

Усвојена је Стратегија развоја локалне самоуправе у РС за период 2009-2015. година, као и Нацрт закона о матичним књигама, а Влада РС утврдила је и Нацрт закона о овјеравању потписа, рукописа и преписа. Т. М.

Високе цијене путарина приликом регистрације теретњака

ФОТО: ГЛАС СРПСКЕ

Министарство саобраћаја и веза РС о теретном транспорту

Иницијатива за мање цијене регистрације

Упутили смо Министарству комуникација и транспорта БиХ иницијативу за смањење путарина при регистрацији, у којима смо навели чињеницу да су оне у окружењу далеко ниже, рекла Наташа Костић

ПИШЕ: ТАЊА МИЛАКОВИЋ
milakovict@glassrpske.com

БАЊА ЛУКА - Министарство саобраћаја и веза Републике Српске води активности за смањење накнада на име путарина при регистрацији прикључних теретних возила, али тај процес не може да иде брзо, јер накнаде морају да буду изједначене на нивоу цијеле БиХ.

Ово је у петак изјавила помоћник министра за друмски саобраћај и путеве РС Наташа Костић.

- Министарство саобраћаја и веза РС упутило је Министарству комуникација и транспорта БиХ иницијативу за смањење ових накнада, у којима смо навели чињеницу да су оне у окружењу далеко ниже, јер је то у њиховој надлежности - објаснила је Костићева.

Она је додала да је Министарство, послије више састанака са превозницима из РС, покренуло и иницијативу за смањење такси за додјелу СЕМТ дозвола према Министарству комуникација и транспорта БиХ.

- Прошле године Министарство саобраћаја упутило је и иницијативу за смањењу такси за појединачне дозволе и оне су смањене са 20 на десет марака - истакла је Костићева.

НАКНАДА у РС 2.800 марака

Предсједник Удружења "Међународни транспорт" из Бање Луке Милан Гачић, позвао је Владу РС да смањи трошкове пословања у области међународног транспорта у друмском саобраћају, јер ће у супротном доћи до отпуштања 1.200 возача.

- Тражимо да се накнаде на име путарина при регистрацији прикључних возила сведу на разумну мјеру јер је нелогично да се исти трошак у РС плаћа 2.800 марака, у Брчком 1.150, а у Србији 200 марака- рекао јр Гачић

Он је истакао да Удружење "Међународни транспорт" није добило став Министарства саобраћаја и веза РС, од којег су тражили помоћ да заузме став и активности око смањења цијена СЕМТ-ових дозвола у БиХ које, како је рекао, коштају од 2.000 до 3.000 марака, док у Хрватској коштају 50, а у Србији 17 марака.

У Министарству комуникација и транспорта БиХ у петак "Гласу Српске" нико није био у могућности да каже докле су стигле активности у вези са упућеним иницијативама за смањење накнада. За министра Руду Видовића речено нам је да је на састанку, а потом одлази на годишњи одмор.

Заједнички наступ

Милан Гачић је рекао да Удружење тражи од Министарства саобраћаја и веза РС да заједнички наступе у захтјевима према Европској превозничкој асоцијацији (СЕМТ) са аспекта бонуса, квота и одређења према заступљености техничко-експлоатационих карактеристика.

Наређење министра МУП-а Станислава Чађе

Због докумената нема одмора

БАЊА ЛУКА - С циљем да сви грађани који су поднијели захтјев за издавање путних изјава добију пасош у предвиђеном законском року, министар унутрашњих послова Републике Српске (РС) Станислав Чађо у петак је издао наређење свим начелницима центара јавне безбједности (ЦЈБ) широм Српске, да одмах прекину коришћење годишњег одмора свим службеницима који обављају послове на издавању личних докумената и путних исправа.

Поред тога, од 3. августа важи наређење да се рад на локацијама за издавање поменутих докумената организује у двије смјене, а по потреби и у три.

ОРГАНИЗАЦИЈА рада у двије или три смјене

Чађо је формирао петочлану радну групу која ће пружати сву потребну подршку свим организационим јединицама, због успостављања система за размјену података, рјешавања захтјева за издавање личних докумената и добре сарадње са Агенцијом за идентификациона документа, евиденцију и размјену података (IDDEEA).

Начелницима ЦЈБ наложено је и да лично контактирају са начелницима општина и градоначелницима ради рјешавања проблема у провјери података и достављања потврде о провјери идентитета грађана.

Такође, наложено је да се у случају недостатка потребног броја извршилаца на пословима за издавање личних докумената одмах обави привремени распоред потребног броја извршилаца унутар организационих јединица, а по потреби и унутар ЦЈБ-а. В. К.

ВАНРЕДНО ШТАМПАЊЕ

Посредством своје организационе јединице Центра за складиштење, персонализацију и транспорт докумената, IDDEEA је у петак организовала ванредну персонализацију и транспорт преко 1.500 одштампаних пасоша, који су намијењени грађанима на подручју ЦЈБ Добој, Источно Сарајево, Приједор и Мркоњић Град.

Округли сто о раду мјесних заједница у Гламочу

ГЛАМОЧ - Улога, одговорност и значај мјесних заједница била је тема округлог стола који је у Гламочу организовала Мисија ОЕБС-а у БиХ, Теренска канцеларија у Ливну, у сарадњи са Центром за грађанску сарадњу из Ливна.

Разговарало се о правном оквиру који одређује формирање и рад мјесних заједница, правилима рада и доношењу правних аката за њихово оснивање, те улози, одговорности и значају мјесних заједница за локалну заједницу.

Општинске инспекције редовно контролишу купалишта у РС

Нема страха од купања у базенима

У хигијенско-епидемиолошким службама домова здравља у Бањој Луци и Добоју потврдили да ове године није било пацијената који су инфекцију или болест "зарадили" у базенима

ПИШЕ: ТАЊА МИЛАКОВИЋ
milakovict@glassrpske.com

БАЊА ЛУКА - У овој години инспектори су у контролама базена у два случаја утврдили одређене неправилности, те су наложили њихово отклањање тако да становници РС не морају да имају страх од купања у базенима.

Ово је "Гласу Српске" изјавио главни републички здравствено-санитарни инспектор Десимир Миљић, али није прецизирао о којим базенима и неправилностима је ријеч.

- Ако инспектори на отвореним базенима у Српској утврде неисправност воде за купање, мањак свлачионица, тушева и санитарних чворова са исправном водом, посуда за одлагање отпада, те недостатак упозорења за понашање купача, власници базена биће кажњени новчаном казном од 100 до 15.000 марака - рекао је Миљић.

Он је нагласио да у сезони купања општински инспектори редовно контролишу базене и захтијевају испитивање воде у овлашћеној лабораторији и то два пута седмично на микробиолошку и једном седмично на хемијску исправност.

- Иако у Српској има више од 30 отворених базена за купање, које током љета посјећује велики број становника, не постоји републички пропис који регулише услове за рад базена, док су поједине локалне заједнице то питање регулисале властитом одлуком - истакао је Миљић.

Посјетиоци могу слободно да уживају на купалиштима — ФОТО: ГЛАС СРПСКЕ

Ако се докаже неисправност воде, каже Миљић, инспектори налажу чишћење и дезинфекцију базена, већу измјену или комплетну замјену воде и предузимају по потреби друге мјере зависно од утврђеног чињеничног стања. Новчане казне регулисане су одлуком органа локалне управе.

ВИСОКЕ казне за пропусте на базенима

- У општинама у којима не постоји одлука, инспектори се позивају на Закон о инспекцијама, по којем су за непридржавање основних правила хигијене прописане казне за правно лице у износу од 2.000 до 15.000 марака, за одговорно лице у правном лицу од 500 до 3.000 марака, за предузетника од 600 до 1.500 марака, док су за физичка лица предвиђене казне од 100 до 1.000 марака - нагласио је Миљић.

Он истиче да је на базенима могуће да се купачи физички повриједе, али да највећи ризик представља вода базена која може бити пут преношења заразних болести коже, ока, уха, цријевних болести, те менингитиса.

- Број купача ограничава се у зависти од површине базена, а ако се ради о базену већег капацитета, потребно је да има и спасилачку службу - додао је Миљић.

У хигијенско-епидемиолошким службама домова здравља у Бањој Луци и Добоју љекари су потврдили да ове године није било пацијената који су се јављали због инфекција или других преносивих болести које су "зарадили" у базенима.

ИНСТИТУТ

У Институту за заштиту здравља РС истичу да осим власника базена и купачи треба да воде рачуна и придржавају се основне културе, како би вода била што исправнија и чистија.

- Неопходно је да се сви купачи прије уласка у базен истуширају, те да на уласку у базен постоји баријера за оне који то нису учинили - казала је др Весна Грујић и додала да су у затвореним базенима купачима неопходне капе за купање.

"Глас Српске" добио бројне честитке поводом 66. рођендана

Деценијама у служби читалаца

БАЊА ЛУКА - Поводом 66 година постојања и рада "Гласа Српске" у петак су стигле бројне честитке, како од представника јавног и политичког живота Српске, тако и од читалаца.

- Желимо да "Глас Српске", као један од најстаријих дневних листова у Републици Српској и БиХ, задржи и даље унапређује највише професионалне стандарде новинарства - пише у честитки Владе РС.

Традиција, актуелност, професионализам и објективност красе рад "Гласа Српске" сада већ скоро седам деценија. Искрене честитке поводом 66. година постојања у жељи да наставите са досадашњим радом, јер успјешан рецепт не треба мијењати, наведено је у честитки Министарства унутрашњих послова РС.

ЧЕСТИТКЕ стигле из свих дијелова РС

Честитке поводом 66. рођендана "Гласу Српске" упутило је и Министарство управе и локалне самоуправе РС и министар Зоран Липовац.

- "Глас Српске" има непроцјењив друштвени значај, те је веома важно да и даље останете изванредни какви сте били и до сада - наведено је у честитки.

У честитки министра просвјете и културе РС Антона Касиповића стоји:

- Најискреније вам честитам 66 година успјешног и квалитетног рада у нимало лаким временима. Нека правовремено расвјетљавање истине и указивање на проблеме данашњице буде водиља и у вашем даљем раду.

Честитке "Гласу Српске" упутио је и министар индустрије, енергетике и рударства Слободан Пухалац, који је навео да је "Глас Српске" био и остао заштитни знак Бање Луке, Крајине и Републике Српске. У редакцију "Гласа Српске" телеграмом је стигла и честитка "Независних новина".

- Драге колеге желимо вам успјешан рад и бритко перо за 66. рођендан - пише у честитки. Честитке су упутили и начелник Костајнице Марко Чолић, Борачка организација РС, Удружење дописника и новинара општине Дервента. **М. Ч.**

Квалитет

Честитке "Гласу Српске" упутили су и бројни читаоци уз жеље да "Глас Српске" и даље остане лист који истинито и квалитетно информише јавност како о проблемима, тако и о оним љепшим странама живота.

Вијести

Ливањски кантон

Неће мање плате

ЛИВНО - Координација Синдиката основног и средњег образовања и Синдиката МУП-а Ливањског кантона упозорила је кантоналну Скупштину да неће пристати на смањење плата које је предвиђено ребалансом буџета кантона, јавила је Срна.

- Ми нисмо изазвали финансијску кризу, у кантону предлажемо "резања" других расхода - стоји у саопштењу.

Дрвар

Исланђани финансирају пројекте

ДРВАР - Мјештани мјесних заједница Мокроноге, Дрвар Село, Шиповљани, Завоче и Видово Село разматрају пројекте које ће понудити у оквиру програма "ПЕР", а које ће у овој општини финансирати Агенција за међународну развојну сарадњу са Исланда, потврдио је предсједник Општинског вијећа Дрвара Стевица Лукач, јавила је Срна.

Ливно

Кредит од 3,1 милион КМ

ЛИВНО - Влада Ливањског кантона усвојила је и у скупштинску процедуру упутила одлуку о прихватању кредитног задужења у износу од 3,1 милион КМ према Међународном монетарном фонду (ММФ) по стенд-бај аранжману, потврђено је у Влади, а преноси Срна.

Предсједник владе Ливањског кантона Недиљко Римац изјавио је локалним медијима да су кредитна средства ММФ-а одобрена под истим условима под којима је та средства добила и ФБиХ.

Лушци Паланка

"Грмечка корида" ново удружење

ЛУШЦИ ПАЛАНКА - Успјешно је завршена регистрација удружења грађана "Грмечка корида - Мећеће брдо 1772. година" као завичајно-туристичко удружење за очување и његовање традиције "Грмечка корида". Ова манифестација представља најстарију манифестацију која се одржава 237 година и представља јединствен бренд ових простора. **В. К.**

Кроз РС

Милићки шумари и даље штрајкују

МИЛИЋИ - Запослени у Шумској управи у Милићима наставили су и у петак генерални штрајк који су започели у сриједу, 29. јуна. Члан Штрајкачког одбора Самојко Палангетић изјавио је да је на подручју ове управе потпуно обустављена сјеча и извоз дрвних сортимената, те да је тренутно радни процес сведен на минимум. Штрајкачима се, додаје Палангетић, још увијек није обратио нико из ШГ "Бирач" из Власенице, нити Струковног синдиката, али постоје најаве да би у понедељак, 3. августа, могло да дође до састанка.

Г. П.

Новоизграђена школа у Брањеву

Први ученици у септембру

ЗВОРНИК - Новоизграђена деветогодишња школа у Брањеву код Зворника, у коју је инвестирано око 1,1 милион марака, примиће прве ученике у школској 2009/10. године, најавио је у петак вршилац дужности начелника Одјељења за привреду и друштвене дјелатности општине Зворник Милан Цвјетиновић.

Цвјетиновић је подсјетио да је за изградњу ове школе Влада РС из Развојног програма обезбиједила 980.000 марака, док је општина Зворник учествовала са додатних 100.000 марака.

Школа у Брањеву, коју ће похађати 235 ученика од првог до деветог разреда, биће у саставу матичне ОШ "Вук Караџић" из Рађевића. Изградњом ове школе ученици из Брањева, највећег избјегличког насеља у општини Зворник у којем је саграђено око 1.500 кућа, неће морати путовати по неколико километара до оближњих школа.

С. С.

Прњавор

Вода по старој цијени

ПРЊАВОР - Представници Комуналног предузећа "Водовод" Прњавор, упознали су у петак начелника општине Дарка Томаша са проблемима у пословању овог колектива и мотивима за штрајк који за сада има упозоравајући карактер.

- Тражимо да се дефинише однос између предузећа и општине и побољша материјални положај запослених, којима се мјесецима не уплаћују доприноси на лична примања, а укинута је и накнада за отежане услове рада - рекао је предсједник Штрајкачког одбора Миодраг Живковић.

Када је у питању повећање цијене воде, Томаш је поново одбио могућност корекције са садашњих 0,80 марака по кубном метру, наглашавајући да је општина издвојила 20.000 марака за ово предузеће, које ће бити искоришћене за набавку хемијских средстава, која се користе у фабрици за прераду воде у Кремни.

Б. Р.

На подручју општине Зворник

Пожњевено око 2.500 тона пшенице

ФОТО: АРХИВА

ЗВОРНИК - На подручју општине Зворник са око 700 хектара ораница пожњевено је око 2.500 тона пшенице, чиме је жетва хљебног жита окончана, рекао је у петак стручни сарадник за пољопривреду ове општине Вељко Бошковић.

Он је додао да су се приноси кретали од три до пет тона по хектару, у зависности од примјене агротехничких мјера и временских услова у фазама развоја ове културе.

Истичући да је жетва трајала изузетно дуго због неповољних климатских прилика, Бошковић је рекао да је до сада ускладиштено око 1.200 тона пшенице у силосима предузећа "Трио" и "Житопромет" из Зворника, те млиновима "Стојановић" и "Кацевац" из Бијељине.

Овогодишњи квалитет зрна нешто је слабији од прописаних стандарда, јер је испољена накрњеност и мала маса зрна.

С. С.

Источно Сарајево

ПОЛИЦИЈА

Десила су се два кривична дјела тешке крађе. Јавни ред и мир нарушаван је у Хан Пијеску, Рудом, Источном Новом Сарајеву и Палама. Догодила се саобраћајна незгода у Сокоцу.

ВОДА

Снабдијевање водом је уредно.

СТРУЈА

Напајање електричном енергијом је уредно.

ПОРОДИЛИШТЕ

У породилишту болнице Касиндо рођена је дјевојчица.

ФОТО: Р. МИЈАНОВИЋ

Ристовић уручује кључеве станова

Борачка зграда у Требињу

Збрињавање породица погинулих и РВИ у Требињу

Кров над главом за 32 борачке породице

Осим кључева за станове, министар Ристовић уручио и рјешења о бесповратним новчаним средствима за 21 породицу које су добиле до 8.000 марака за изградњу стана или куће

ПИШЕ: РАТОМИР МИЈАНОВИЋ
krozrs@glassrpske.com

ТРЕБИЊЕ - Министар рада и борачко-инвалидске заштите РС Раде Ристовић, уручио је у петак у Требињу кључеве 32 стана породицама погинулих бораца и ратним војним инвалидима, као и рјешења о бесповратним новчаним средствима за 21 породицу које су добиле до 8.000 марака за изградњу стана или куће.

Зграда се налази у приградском насељу Градина, а њена изградња коштала је 1.560.000 марака, од чега је општина Требиње обезбиједила 1.100.000 марака, а надлежно министарство преостали дио новца. Зграда има осам двособних, 19 једнособних станова и пет гарсоњера.

РАДОВИ коштали 1.560.000 марака

- Ово је један од најкапиталнијих објеката, а став Владе РС и Борачке организације је да сви пројекти могу да пропадну, али да овај о стамбеном збрињавању породица погинулих и ратних војних инвалида не смије - истакао је Ристовић.

Министар Ристовић је подсјетио да се у овој години у РС гради око 1.000 стамбених јединица за ову категорију становништва.

Он је нагласио да је Влада РС за ту намјену обезбиједила новац и да ће до 2010. године све што је планирано бити и завршено.

Начелник општине Требиње Доброслав Ћук напоменуо је да ће у сљедећих неколико мјесеци бити завршена и друга зграда са такође 32 стамбене јединице, коју граде у близини усељене.

Свечаности усељења у зграду присуствовао је и предсједник Борачке организације РС Пантелија Ђургуз, који је изразио задовољство реализацијом пројекта стамбеног збрињавања борачких категорија.

ПОСЈЕТА КУМБОРУ

Министар Ристовић је са сарадницима посјетио и дјецу породица погинулих, ратних војних инвалида и социјалних категорија, која се налазе на љетовању у црногорском љетовалишту Кумбору и подијелио им пригодне поклоне. На љетовању које је организовао Фонд дјечије заштите РС, налази се око 160 дјеце.

Цветку Ристићу из Кушића код Скелана помажу људи добре воље

Добио посао и обнавља кућу

СКЕЛАНИ - Цветко Ристић (30) из села Кушићи код Скелана, којем је војска Насера Орића убила комплетну породицу 16. јануара 1993. године, није заборављен ни препуштен судбини. Захваљујући новинарима који су, каже, подсјећајући на страдање његових најмилијих - оца Новака, мајке Иванке, сестре Митре и брата Миће, указали на тешку ситуацију у којој се налази, живот овог младића добио је сасвим нови смисао. Цветко је пресрећан, јер ће од понедјељка почети да ради у Скеланима.

Цветко Ристић

- Послије текста објављеног у "Гласу Српске" позвали су ме из Кабинета предсједавајућег Савјета министара БиХ Николе Шпирића интересујући се шта ми је најпотребније да обновим кућу и започнем живот у Кушићима - прича Цветко.

ЦВЕТКОВУ породицу убила Орићева војска

Додаје да ће, захваљујући њима, али и свим људима добре воље, завршити и опремити започету кућу, те радећи у испостави "Електродистрибуције" Братунац у Скеланима, зарађивати свој хљеб. Он истиче да је захвалан свима, а посебно предсједавајућем Савјета министара Николи Шпирићу, који је разумио да је Цветко остао без иког свог и да се нашао у безизлазној ситуацији.

Цветко подсјећа да се почетком ове године након шеснаестогодишњег скитања по Србији и Црној Гори, вратио у недовршену породичну кућу. Као четрнаестогодишњи дјечак смјештен је послије породичне трагедије у ужичко сиротиште "Петар Радовановић", гдје је завршио саобраћајну школу.

К. Ћ.

На основу овлаштења Министарства вањске трговине и економских односа БиХ из Међудржавног споразума о деташманима у СР Њемачкој, члана 6. став 1. ц) Закона о вањскотрговинској комори Босне и Херцеговине, члана 7. став 1. ц) и члана 8 став 1. ф) Статута вањскотрговинске коморе Босне и Херцеговине те уговора са ентитетским коморама о реализацији деташмана у СР Њемачкој, Вањскотрговинска /Спољнотрговинска комора БиХ, у сарадњи са Коморама ентитета БиХ, објављује

ЈАВНИ КОНКУРС / НАТЈЕЧАЈ

за додјелу деташмана за извођење радова у Савезној Републици Њемачкој у деташманској 2009/2010. години

Предмет Јавног конкурса/натјечаја је расподјела и додјела 1.900 дозвола/мјесечно предузећима из Босне и Херцеговине у деташманској 2009/2010. години према условима и критеријима из овог Јавног конкурса/натјечаја.

1. ОПШТА ПОДЈЕЛА НА КОНТИНГЕНТЕ И ПОДКОНТИНГЕНТЕ ПО ДЈЕЛАТНОСТИМА И СУДИОНИЦИМА

1.1. Укупан контингент од 1.900 дозвола/мјесечно расподјељује се по дјелатностима на сљедећи начин:
1.1.1. 608 дозвола/мјесечно за област грађевинарства (шифра 60)
1.1.2. 352 дозволе/мјесечно за област изолатерства (шифра 70)
1.1.3. 940 дозвола/мјесечно за област осталих дјелатности (монтажерство, рударство и друге дјелатности, у складу са Међудржавним споразумом – шифра 10, 40, 50 и 61)

1.2. Укупан контингент из тачке 1.1. расподјељује се на подконтингенте по ентитетима и посебан подконтингент на сљедећи начин:

1.2.1. 1.006 дозвола/мјесечно за расподјелу у ентитету Федерације БиХ, и то:
1.2.1.1. 322 дозволе/мјесечно за област грађевинарства (шифра 60)
1.2.1.2. 186 дозвола/мјесечно за област изолатерства (шифра 70)
1.2.1.3. 498 дозвола/мјесечно за област осталих дјелатности (шифра 10, 40, 50 и 61)

1.2.2. 503 дозволе/мјесечно за расподјелу у ентитету Републике Српске, и то:
1.2.2.1. 161 дозвола/мјесечно за област грађевинарства (шифра 60)
1.2.2.2. 93 дозволе/мјесечно за област изолатерства (шифра 70)
1.2.2.3. 249 дозвола/мјесечно за област осталих дјелатности (шифра 10, 40, 50 и 61)

1.2.3. 391 дозволу/мјесечно посебног контингента за расподјелу у ВТК/СТК БиХ, и то:
1.2.3.1. 125 дозвола/мјесечно за област грађевинарства (шифра 60)
1.2.3.2. 72 дозволе/мјесечно за област изолатерства (шифра 70)
1.2.3.3. 194 дозволе за област осталих дјелатности (шифра 10, 40,50 и 61)

Квота од 391 дозволе/мјесечно из тачке 1.2.3. расподјељује се у омјеру 2/3 за предузећа из ФБиХ и 1/3 за предузећа из РС.

2. ПРАВО УЧЕШЋА НА КОНКУРСУ

Право учешћа на Јавном конкурсу/натјечају имају предузећа и конзорцији предузећа грађевинске, изолатерске и осталих дјелатности (шифре 10, 40, 50, 60, 61 и 70 - по њемачким прописима) који испуњавају сљедеће основне услове:
а. За подконтингент из тачке 1.2.1. – предузећа и конзорцији предузећа грађевинске, изолатерске и осталих дјелатности (шифре 10, 40, 50, 60, 61 и 70) који су регистровани за извођење радова у иностранству и чија је то основна дјелатност у БиХ, са пословним сједиштем на простору ФБиХ.
б. За подконтингент из тачке 1.2.2. - предузећа и конзорцији предузећа грађевинске, изолатерске и осталих дјелатности (шифра 10, 40, 50, 60, 61 и 70) који су регистровани за извођење радова у иностранству и чија је то основна дјелатност у БиХ, са пословним сједиштем на простору РС
ц. За подконтингент из тачке 1.2.3. – предузећа и конзорцији предузећа грађевинске, изолатерске и осталих дјелатности (шифра 10,40, 50, 60, 61 и 70) који су регистровани за извођење радова у иностранству и чија је то основна дјелатност у БиХ, са већинским власништвом капитала правних и физичких лица из Републике Словеније и босанскохерцеговачких предузећа која у сарадњи са тим предузећима наступају на извођењу радова у СР Њемачкој

Напомена:
На Јавни конкурс/натјечај обавезно се пријављују и предузећа и конзорцији који већ користе деташмане у СР Њемачкој или имају од раније одобрене уговоре за реализацију у 2009/2010. и наредним деташманским годинама.
Непријављивање на Јавни конкурс/натјечај повлачи одузимање раније добивене квоте по одобреним уговорима из претходних расподјела.
Предузећа која у року од 3 мјесеца од доношења одлуке комисије о расподјели не отточну са коришћењем додијељене квоте, дозволе ће се одузети и додијелити осталим учесницима Јавног конкурса/натјечаја.
Предузећима којима се у овом расподјелом додијели мањи број деташмана од оног којег су остваривали у претходној деташманској години, коришћење ће се ускладити са новодобивеним бројем дозвола.
Предузећа која путем конзорција конкуришу за додјелу квоте не могу конкурисати и за појединачну додјелу квоте.

За остваривање права на учешће у расподјели деташмана предузећа морају испуњавати сљедеће услове прописане овим јавним конкурсом/натјечајем:

2.1.1. Да је предузеће кадровски и технички оспособљено за извршење преузетих уговора,
2.1.2. Да у складу са важећим прописима СР Њемачке не постоје препреке за ангажман предузећа из БиХ на реализацији уговора у СР Њемачкој које произилазе из одлука надлежних органа СР Њемачке о забрани њиховог рада у СР Њемачкој,
2.1.3. Да имају регистровано представништво предузећа у СР Њемачкој,
2.1.4. Да је предузеће које се пријављује на Јавни конкурс/натјечај активно на подручју БиХ у оквиру дјелатности за коју конкурише,
2.1.5. Да имају минимум 15 стално запослених радника на радовима у БиХ из оквира дјелатности за коју конкуришу,
2.1.6. За подконтингент из тачке 1.2.3. – да је предузеће или конзорциј предузећа грађевинске, изолатерске и осталих дјелатности (шифре 10, 40, 50, 60, 61 и 70) регистровано за извођење радова у иностранству и чија је то основна дјелатност у БиХ, са већинским власништвом капитала правних и физичких лица из Републике Словеније и босанскохерцеговачких предузећа која у сарадњи са тим предузећима наступају на извођењу радова у СР Њемачкој,
2.1.7. Да је предузеће односно конзорциј који се пријављује на Јавни конкурс/натјечај у потпуности измирило све обавезе по основу ПДВ-а, ентитетских пореза и доприноса по основу ПИО и здравственог осигурања радника до краја јуна текуће године.

Наведени услови су елиминаторни за све учеснике Јавног конкурса/натјечаја.

3. Уз пријаве на Јавни конкурс/натјечај предузећа су дужна доставити сљедећу документацију:

1. Рјешење или овјерену копију Рјешења надлежног суда о регистрацији предузећа у БиХ, са свим прилозима, не старије од 3 мјесеца,
2. Овјерену копију регистрације представништва Предузећа у СР Њемачкој (Gewerbe anmeldung),
3. Потврду да представништво предузећа у СР Њемачкој има овлашћеног пореског савјетника у СР Њемачкој (Steuerberater),
4. Потврду о измиреним пореским обавезама представништва пословног субјекта у СР Њемачкој, са назначеним пореским бројем, издата од надлежног органа – Finanzamt-a, не старија од 2 мјесеца,
5. Овјерену копију завршног рачуна фирме за 2008. годину, предату надлежном пореском органу,
6. Овјерену копију завршног рачуна за 2008. годину представништва у СР Њемачкој (предузећа која су имала пословање у СР Њемачкој),
7. Потврду:
а) Управе за индиректно опорезивање о измирењу обавеза по основу ПДВ-а,
б) пореске управе ентитета, односно Дистрикта Брчко о измирењу пореских обавеза, до 30.06.2009.
ц) надлежног фонда здравственог осигурања о измирењу обавеза по основу здравственог осигурања радника (редовног и додатног), до 30.06.2009., и
д) о измирењу обавеза по основу ПИО радника, до 30.06.2009.
8. Референц листу фирме:
а) Вриједност и врста изведбених радова на објектима у БиХ у 2008. години и првом полугодишту 2009. године (копија овјерених ситуација о изведеним радовима) из оквира дјелатности за коју се конкурише/натјече,
б) Вриједност и врста изведених радова на објектима у СР Њемачкој у 2008. и првом полугодишту 2009. године, за предузећа већ ангажована у деташману,
9. Доказе о кадровско-техничкој оспособљености:
а) Овјерена Потврда ПИО/МИО о броју упослених радника у оквиру дјелатности, са назначеним квалификацијама, у 2008. и првом полугодишту 2009. године, или овјерене копије М1 обрасца. У складу са важећом Уредбом, конкурисати могу предузећа која имају минимум 15 радника у сталном радном односу најмање 3 претходна мјесеца,
б) Овјерена и потписана изјава о техничкој опремљености предузећа,
10. Њемачку лиценцу за сваку дјелатност за коју се потражује деташман (Handwerskarte), за предузећа која изводе радове у СР Њемачкој, а на које се односи,
11. Потврду од УЛАК-а, за предузећа на која се односи а која изводе радове у СР Њемачкој
12. Лидер конзорција, у име конзорција, уз пријаву на Јавни конкурс/натјечај, за себе и сваку чланицу појединачно доставља сву тражену документацију из Јавног конкурса/натјечаја.
13. Лиценцу издату од стране Министарства за за просторно уређење, грађевинарство и екологију РС (**само за предузећа из РС-а и односна предузећа Дистрикта Брчко**),
14. Предузећа односно конзорцији предузећа дужна су уз пријаву на конкурс/натјечај за додјелу квоте на име трошкова обраде пријаве приложити и уплатницу на: 200 КМ за самостално пријављивање на конкурс, односно конзорцији предузећа, за лидера и сваку чланицу појединачно по 200 КМ.

Уплату извршити на рачун:

а) За предузећа регистрована на подручју Федерације и односна предузећа Дистрикта Брчко:

Уплату извршити у корист Привредне/Господарске коморе ФБиХ, на рачун

- UNICREDIT BANKA, бр. рачуна 3383202200018791,
или на рачун:
- INTESA ŠANPAOLO BANKA, бр. рачуна 1540012000288089,
Сврха дознаке: пријава на Јавни конкурс/натјечај за додјелу деташмана.

Пријаве на Јавни конкурс/натјечај за расподјелу подконтингената деташмана по тачки 1.2.1. и 2/3 подконтингента по тачки 1.2.3., са траженом документацијом, **за предузећа са подручја ентитета ФБиХ и односна предузећа Дистрикта Брчко** подносе се **у затвореним ковертама до 01. септембра 2009. године** на адресу:

ПРИВРЕДНА/ГОСПОДАРСКА КОМОРА ФБиХ, Комисија за деташман, 71000 САРАЈЕВО, Бранислава Ђурђева 10/IV, са назнаком за Јавни конкурс/натјечај за деташмане.

Непотпуне и неблаговремене пријаве неће бити узете у разматрање.

б) За предузећа регистрована на подручју Републике Српске и односна предузећа Дистрикта Брчко:

Уплату извршити у корист Привредне коморе РС на рачун:

562-099-00000797-43 Развојна банка Бања Лука,
Сврха дознаке: Пријава на Јавни конкурс/натјечај за додјелу деташмана.

Пријаве на Јавни конкурс/натјечај из подконтингента по тачки 1.2.2. и 1/3 подконтингента по тачки 1.2.3.., са потребном документацијом, **за предузећа са подручја ентитета РС и односна предузећа Дистрикта Брчко** подносе се **у затвореним ковертама до 01. септембра 2009. године, на** адресу:

ПРИВРЕДНА КОМОРА РС, 78000 БАЊА ЛУКА; Ђуре Даничића 1/II, са назнаком за Јавни конкурс/натјечај за деташмане.

Непотпуне и неблаговремене пријаве неће бити узете у разматрање.

ц) Напомена за подношење захтјева предузећа регистрованих на подручју Дистрикта Брчко:
Предузећа регистрована на подручју Дистрикта Брчко пријаве на Јавни конкурс/натјечај подносе једној од ентитетских комора по властитом опредјељењу, према условима, роковима и на адресу утврђену за ту ентитетску комору, а уплате за обраду захтјева такође треба извршити у корист рачуна Коморе којој подносе захтјев за додјелу контингента деташмана.

4. КРИТЕРИЈИ ЗА РАСПОДЈЕЛУ ДЕТАШМАНА

Приликом одлучивања о расподјели деташмана на предузећа, надлежна комисија за деташман узет ће првенствено у обзир критерије који произилазе из општих услова а потом и посебних критерија зависно од: кадровске и техничке оспособљености предузећа, броја запослених у сталном радном односу, угледа и постигнутих референси и остварених пословних резултата предузећа у земљи и СР Њемачкој, искоришћености раније додијељених деташмана, извршавању обавеза према Држави и коморама и др.

5. РАСПОДЈЕЛА КОНТИНГЕНТА

Комисије за деташман ће о својим одлукама за расподјелу подконтингената на предузећа писмено обавијестити учеснике Јавног конкурса/натјечаја најкасније 20 дана по окончању поступка Јавног конкурса/натјечаја.
Предузеће које није задовољно одлуком комисије за деташман има право приговора надлежном тијелу у другостепеном поступку у року од 8 дана од дана пријема одлуке.

Приговор се подноси путем комисије која је одлучивала о расподјели.

Одлука надлежног другостепеног органа је коначна.

ВАЊСКОТРГОВИНСКА/СПОЉНОТРГОВИНСКА КОМОРА БОСНЕ И ХЕРЦЕГОВИНЕ

Служба хитне помоћи у Бијељини

Помоћ затражило око 1.000 пацијената

БИЈЕЉИНА - У Службу хитне помоћи у Бијељини протекле седмице јавило се око 1.000 пацијената, а у току само једног дана и више од 250.

Пацијенти се, како је Срни речено у овој служби, најчешће јављају због малаксалости, главобоље, мучнине и немоћи, због чега на улицама буквално падају у несвијест.

Углавном је ријеч о хроничним болесницима, људима старије животне доби, али ни млађи нису поштеђени утицаја изузетно високих температура, које су у јулу досезале и до 40 степени Целзијуса. Из Службе хитне помоћи бијељинског Дома здравља упозоравају грађане да на високим температурама бораве у кући, не излазе напоље без велике потребе, узимају што више течности и редовно користе прописану терапију.

Промоција публикације у Мркоњић Граду

Општина неће одустати од тужбе против Хрватске

МРКОЊИЋ ГРАД - Општина Мркоњић Град никада неће одустати од тужбе против Републике Хрватске за почињену ратну штету и злочине, које су од септембра 1995. до 4. фебруара 1996. године починиле регуларне оружане снаге ове државе, када су окупирале подручје општине.

Ово је закључак са промоције публикације "Агресија Републике Хрватске на Републику Српску - окупација општине Мркоњић Град", која је у петак одржана у Мркоњић Граду.

Издавачи ове публикације су Републички центар за истраживање ратних злочина и општина Мркоњић Град, а публикација је резултат истраживачког тима Републичког центра, МУП-а РС и органа мркоњићке општине, те невладиних организација.

С. Д.

ФОТО: В. САЈЛОВИЋ

Пелагићево

"Илинданске свечаности" при крају

ПЕЛАГИЋЕВО - "Илинданске свечаности" у општини Пелагићево приводе се крају. Ова манифестација културе и спорта почела је 15. јула, а завршетак је планиран је за 2. август.

- У суботу, 1. августа, планирано је традиционално паљење лила у порти цркве Светог пророка Илије, затим затварање ликовне изложбе аутора Драге Симића, те завршетак 15. ноћног турнира у малом фудбалу - каже предсједник ОО ове манифестације Предраг Лазић и додаје да ће се у недјељу служити света литургија у цркви СПЦ, потом слиједи парастос погинулим борцима и полагање вијенаца на Споменик погинулим борцима у Пелагићеву.

В. С.

Фоча

ПОЛИЦИЈА
Није било кривичних дјела, ни нарушавања јавног реда и мира.

ПОРОДИЛИШТЕ
Рођен дјечак.

СТРУЈА
Због квара на електромрежи, без струје била насеља Тјентишта и околине.

ВОДА
Због квара на мрежи, без воде остао цијели град.

Распуштени савјети мјесних заједница Соколац

СОКОЛАЦ - Скупштина општине Соколац у петак је прихватила ребаланс буџета за ову годину у износу од 5.245.352 марке, што је за 2,94 одсто мање него што је износио раније усвојени буџет, јавила је Срна.

Одборници су, између осталог, усвојили одлуку о општинским административним таксама, одлуку о распуштању савјета мјесних заједница и одлуку о расписивању избора за предсједника и чланове савјета мјесних заједница, који ће бити одржани у септембру.

ФОТО: Ж. ДОМАЗЕТ

СО Источно Ново Сарајево

Одборници СО Источно Ново Сарајево усвојили ребаланс буџета

Буџет општине мањи за 41 одсто

Није било спремности да се смање плате функционера, запослених и одборничке накнаде. Општина има огроман административни апарат који и са ребалансом узима 40 одсто буџета, рекао Дејан Шешељ

ПИШЕ: ЖЕЉКА ДОМАЗЕТ
glasss@teol.net

ИСТОЧНО НОВО САРАЈЕВО - Одборници Скупштине општине Источно Ново Сарајево са девет гласова "за" и осам "против" у петак су усвојили ребаланс буџета општине у износу од 6.540.000 марака који је у односу на планирани мањи за 41 одсто, односно нешто више од 4,6 милиона марака.

За ребалансирани буџет гласали су одборници СДС-а и ПДП-а, док су одборници СНСД-а, СРС-а и ДНС-а гласали против, истичући да је и овакав буџет потрошачки и да се и у ребалансу око 40 одсто средстава планира за плате и накнаде општинске администрације.

Начелник Источног Новог Сарајева Гојко Драшковић је рекао да досадашња динамика грађевинске дјелатности и инвеститори нису у могућности да плаћају обавезе према општини, те да се од земљишне ренте не може рачунати на око четири милиона марака како је планирано. Додао је да се дио новца мора одвојити за пројекте из претходних година који још нису завршени.

ОПОЗИЦИЈА: И ребалансирани буџет потрошачки

- Дио средстава је смањен и преусмјерен на социјално угрожене, а што се тиче регреса, зимнице и огрева, на то радници имају право према ставу Синдиката и колективном уговору - казао је Драшковић. Одборник СНСД-а Дејан Шешељ каже да је скупштинска већина наставила да се понаша бахато и да гласа за потрошачки буџет.

- Није било спремности да се смање плате функционера, запослених и одборничке накнаде. Недопустиво је да се нису одрекли не само плата, него и регреса, огрева и зимнице. Општина има огроман административни апарат који и са ребалансом узима 40 одсто буџета - констатује Шешељ, додавши да се у општини наводни капитални пројекти вуку и по десет година и из буџета годинама "испумпавају" средства која су, како истиче, већ раније била одобрена и издвојена, а нестала су и нико не зна гдје.

Одборник СРС-а "Др Војислав Шешељ" Миленко Тодоровић каже да је недопустиво да се са ребалансом буџета од 41 одсто, око 40 одсто средстава планира на плате и трошкове администрације.

- За капиталне пројекте који се вуку годинама у више наврата су одобравана средства. Новац је неко потрошио, а пројекти нису завршени - каже Тодоровић.

Боље снабдијевање водом у општини Лакташи

Почела изградња водовода Маглајани

ЛАКТАШИ - У Лакташима је почела изградња водоводног система Маглајани, а ускоро би требало да почне и изградња водовода у Кришковцима, за шта је општина на основу кредита аустријске владе обезбиједила седам милиона марака, јавила је Срна.

Начелник општине Лакташи Милован Тополовић истакао је да је ово један од најзначајнијих овогодишњих пројеката, јер ће водоводни системи снабдијевати водом за пиће 13 села у Лијевчу пољу и Жупи.

Он је нагласио да је ово кредит по повољним условима са грејс периодом од пет година, послије кога ће средства бити отплаћивана у наредних осам година.

ПРОЈЕКАТ вриједан седам милиона марака

- Опрема врхунског квалитета стиже из Аустрије. До сада је испоручено четрдесет шлепера, а биће испоручено још двадесет - изјавио је Тополовић.

Главни извођач радова је аустријска фирма "Штрабаг", а подизвођач бањолучки "Хидрокоп". Рок за завршетак радова је 17 мјесеци.

До сада је урађено осам километара примарне мреже у Маглајанима и Александровцу, а за неколико дана почеће и изградња кришковачког водовода.

VOLKSBANK

Na osnovu člana 105 stav 3 Zakona o bankama Republike Srpske (Službeni glasnik RS, br. 44/03) Volksbank a.d. Banja Luka objavljuje;

NEREVIDIRANI FINANSIJSKI IZVJEŠTAJ
ZA PRVIH ŠEST MJESECI 2009. GODINE

BILANS USPJEHA
za period od 1.1. do 30.6.2009. godine i od 1.1. do 30.6.2008. godine

(u 000 KM)

	30.06.2009.	30.06.2008.
Prihodi po osnovu kamata	11.594	12.036
Rashodi po osnovu kamata	6.136	5.615
Neto prihodi od kamata	**5.458**	**6.421**
Prihodi od naknada i provizija	3.499	3.865
Rashodi po osn.naknada i prov.	480	415
Neto prih. od naknada i prov.	**3.019**	**3.450**
Pozitivne kursne razlike	723	1.239
Ostali prihodi iz poslovanja	5.189	4.160
Prihodi iz poslovanja	**14.389**	**15.270**
Ukupan prihod	**21.005**	**21.300**
Rashodi iz poslovanja	7.203	7.715
Negativne kursne razlike	706	1.233
Tr.rez.za opš.kr.riz.i dr.pot. gub.	6.710	4.992
Ukupan rashod	**21.235**	**19.970**
Dobit iz posl. prije oporezivanja	-230	1.330
Porez na dobit	0	0
Dobit poslije oporezivanja	**-230**	**1.330**

BILANS STANJA
na dan 30.06.2009. godine i 31.12.2008. godine

(u 000 KM)

	30.06.2009.	31.12.2008.
AKTIVA		
Novčana sredstva i sredstva kod CB	81.158	97.798
Novčana sredstva kod drugih banaka	10.495	86.622
Kratkoročne hartije od vrijednosti	0	0
Krediti i depoziti dati bankama i dr. fin. org.	679	4.123
Krediti plasirani komitentima	274.127	261.975
Učešće u kapitalu do 5%	171	171
Osnovna sred.i nematerijalna ulaganja	8.744	8.878
Potraživanja za kamatu i ostalu aktivu	4.647	4.748
Ukupna aktiva	**380.021**	**464.315**
PASIVA		
Depoziti banaka i drugih finansijskih organizacija	54.834	56.522
Depoziti komitenata	237.644	328.932
Obaveze po kreditima	23.445	16.166
Ostala pasiva, uključujući obaveze za poreze	8.423	7.868
Rezervisanje po kreditima i kamatama	9.446	8.483
Rezervisanje za potencijalne obaveze	1.505	1.389
Ukupne obaveze	**335.297**	**419.360**
KAPITAL		
Akcionarski kapital	23.728	23.728
Emisiona premija	15.235	15.235
Zakonske rezerve	2.748	2.653
Revalorizacione i ostale rezerve	1.432	1.432
Neraspoređena dobit ranijih godina	1.811	0
Neraspoređena dobit tekuće godine	- 230	1.907
Ukupan kapital	**44.724**	**44.955**
Ukupna pasiva	**380.021**	**464.315**
Potencijalne obaveze	**74.179**	**69.423**

IZVJEŠTAJ O NOVČANIM TOKOVIMA
za period od 1.1. do 30.6.2009

(u 000 KM)

1 NOVČANI TOKOVI IZ POSLOVNIH AKTIVNOSTI	
1.1. Primici kamata, naknada i provizija po kreditima i poslovima lizinga	14.703
1.2. Isplate kamata	-6.347
1.3. Naplate po kreditima koji su ranije bili otpisani (glavnica i kamata)	479
1.4. Novčane isplate zaposlenim i dobavljačima	-6.207
1.5. Isplate po vanbilansnim ugovorima	
1.6. Primici i isplate po vanrednim stavkama	
(Povećanje) smanjenje u operativnoj aktivi:	
1.7. Novčane pozajmice i krediti dati klijentima i naplate istih	-11.411
1.8. Računi depozita kod drž. instituc.-propisi i monetarni zahtjevi	
(Povećanje) smanjenje u operativnim obavezama:	
1.9. Depoziti klijenata	-84.454
1.10. Plaćeni porez na dobit	
A. Neto novčana sredstva iz poslovnih aktivnosti:	**-93.237**
2 NOVČANI TOKOVI IZ ULAGAČKIH AKTIVNOSTI	
2.1. Kratkoročni plasmani finansijskim institucijama	
2.2. Primici kamata	
2.3. Primici dividendi	
2.4. Ulaganja u vrijednosne papire koji se drže do dospijeća	
2.5. Naplativi dospjeli vrijednosni papiri koji se drže do dospijeća	
2.6. Kupovina (prodaja) nematerijalne aktive	-111
2.7. Kupovina (prodaja) materijalne aktive	-409
2.8. Sticanje (prodaja) učešća u subsidijarnim licima	
2.9. Sticanje (prodaja) učešća u drugim povezanim preduzećima	
2.10. Krediti (povrat kredita) subsidijarnim licima	
2.11. Krediti (povrat kredita) drugim povezanim preduzećima	
2.12. Kupovina (prodaja) drugih ulaganja	
2.13. Isplate po vanbilansnim ugovorima	
2.14. Primici i isplate po vanrednim stavkama	
B. Neto novčana sredstva iz ulagačkih aktivnosti:	-520
3 NOVČANI TOKOVI OD FINANSIJSKIH AKTIVNOSTI	
3.1. Primici od izdavanja akcija	
3.2. Reotkup akcija	
3.3. Kupovina vlastitih akcija	
3.4. Kamata plaćena na pozajmice	
3.5. Uzete pozajmice	5.289
3.6. Povrat pozajmica	
3.7. Isplata dividendi	
3.8. Isplata po vanbilansnim ugovorima	
3.9. Primici i isplate po vanrednim stavkama	95
V. Neto novčana sredstva od finansijskih aktivnosti:	5.384
4 NETO PORAST NS i NE: * *(A+B+V)	**-88.373**
5 NS i NE NA POČETKU PERIODA:	**180.009**
6 EFEKTI PROMJENE DEVIZNOG KURSA NS i NE:	**17**
7 NS i NE NA KRAJU PERIODA:(4+5+6)	**91.653**

OSNOVNE INFORMACIJE O BANCI:
Volksbank a.d. Banja Luka
Jevrejska bb, Poslovni centar
Tel: +387(51)241 100
Fax: +387(51)215 771
Email: info@volksbank-bl.ba
SWIFT: VBBLBA22

Na dan 30.06.2009. godine Volksbank a.d. Banja Luka imala je 235 zaposlenih radnika i 19 organizacionih jedinica.

NADZORNI ODBOR
Dr Friedhelm Boschert, predsjednik
Mr Gerhard Kriegler, član
Mr Peter Tötzer, član
Dr Slaviša Krunić, član
Tarik Mujezinović, član

ODBOR ZA REVIZIJU
Mr Martin Konrad, predsjedavajući
Mr Gerhard Wöber, zamjenik predsjedavajućeg
Mr Tomas Capka, član
Mr Martina Vučković, član
Amer Kadić, član

UPRAVA BANKE
Aleksandar Kesić, predsjednik
Dr Matthäus Thun-Hohenstein, član
Mr Jacob Sadilek, član

INTERNI REVIZOR: Darko Lacković

Povjerenje spaja.

КРАЈИНА

Министар Братић посјетио Рибник

Добра сарадња са општином

РИБНИК - Министар пољопривреде, шумарства и водопривреде РС Радивоје Братић посјетио је општину Рибник и послије састанка са представницима локалних власти констатовао да је сарадња Министарства и општине Рибник изузетно добра.

- Општина Рибник све захтјеве у вези са подстицајима обрађује на вријеме, а Министарство је, лани у највећој мјери удовољило свим захтјевима. Пољопривредним произвођачима и кроз програм руралног развоја исплаћено је 2.150.000 марака, а око 1.300.000 КМ утрошено је за еутаназију грла која су била заражена бруцелозом - објаснио је Братић. Он је додао да је Земљорадничка задруга "Горњи Рибник" добар примјер да се преко задругарства може остварити добра пољопривредна производња.

В. К.

"Которварошко културно љето"

Теслићки глумци одушевили гледаоце

КОТОР ВАРОШ - Чланови теслићког Аматерског драмског позоришта "Бранислав Нушић" извели су представу "Анђела", у оквиру манифестације "Которварошко културно љето", коју је организовао Центар за културу и информисање, под покровитељством Министарства просвјете и културе РС и општине.

- Радња представе "Анђела", аутора Стевана Копривице, у чијем извођењу учествују три глумца, је трагикомедија која се одвија у болничкој соби београдског клиничког центра - рекао је режисер Живко Перповић. Око стотињак гледалаца одушевљено је поздравило теслићке глумце Нину Терзић, Дарија Матијевића и Алмина Каменчића.

Директор Центра за културу Вања Купрешак најавила је да ће у оквиру манифестације "Которварошко културно љето" у августу бити организована изложба старих фотографија, књижевно вече и ликовна изложба.

Д. К.

У Прњавору поклањају пажњу мањинама

Кров над главом за двије ромске породице

ФОТО: Б. РАДУЛОВИЋ

ПРЊАВОР - Двије ромске породице из Прњавора добиле су на употребу двије куће, а у оквиру пројекта који финансирају шведска организација SIDA и Свјетски лутерански савез.

Начелник општине Дарко Томаш уручио је кључеве Ивану Шлапаку и Ненаду Мирковићу.

- Ово је за моју четворочлану породицу велики дан, јер смо коначно добили добре услове за живот. Ускоро ћемо добити још једну бебу, па ће то бити двоструко породично славље - рекао је Мирковић, иначе предсједник Удружења прњаворских Рома.

Срећу није крио ни Шлапак, а повода за задовољство имаће још четири ромске породице, јер ће у приградском насељу Долине бити завршена изградња четири куће за ову популацију. Пуну подршку пројекту дала је и општинска управа, која је, према ријечима начелника Дарка Томаша, обезбиједила земљиште за куће и инфраструктуру.

Б. Р.

Козарска Дубица

СТРУЈА
Уредно снабдијевање.

ВАТРОГАСЦИ
Нису интервенисали.

ПОЛИЦИЈА
Једна саобраћајна несрећа. Повријеђених лица није било, а причињена је материјална штета.

ВОДА
Снабдијевање водом уредно.

ХИТНА ПОМОЋ
Хитну љекарску помоћ затражило 56 пацијената.

Обиљежавање крсне славе Мркоњић Града

МРКОЊИЋ ГРАД - Свети пророк Илија, крсна слава општина Мркоњић Град, овог викенда обиљежиће се низом садржаја. Централни дио обиљежавања, вјерски обред, обавиће се у недјељу у 20 часова на Тргу српске војске.

- У цркви Рођења пресвете Богородице служиће се парастос за погинуле борце и цивилне жртве у протеклом рату. Потом ће делегација општине и Борачке организације положити цвијеће на спомен-обиљежје масовне гробнице на Православном гробљу - рекла је службеник за односе са јавношћу Сњежана Ћусо.

С. Д.

ФОТО: С. ТАСИЋ

Препуне плаже на Сани

Велики број Приједорчана се током љета расхлађује у ријекама

На обалама Сане нема уређене плаже

Права градска плажа са тушевима и свим осталим садржајима не постоји, али то што пуно више забрињава становнике је чињеница да нема организоване спасилачке службе

ПИШЕ: СНЕЖАНА ТАСИЋ
krozrs@glassrpske.com

ПРИЈЕДОР - Иако се Приједор може похвалити да лежи на обалама ријеке која је стотинама година била мјесто гдје су његови становници тражили освјежење у љетним мјесецима, на обалама Сане нема уређене градске плаже.

У Одјељењу за стамбено-комуналне послове кажу да земљиште поред ријеке Сане није власништво општине, већ је то зона којом газдује Водопривреда РС.

Приједорчани су свједоци да се посљедњих година земљиште уређује, што је доказ да је неком приватном лицу вјероватно дато право да газдује, међутим то још увијек нису садржаји који би подмирили потребе неколико хиљада купача, који се сваке године током јула и августа расхлађују на Сани.

КУПАЊЕ
само на властиту одговорност

Права градска плажа са тушевима и свим осталим садржајима не постоји, али то што пуно више забрињава Приједорчане је чињеница да нема организоване спасилачке службе, тако да су сваки случај спашавања непливача или интервенција због могућих других проблема током купања препуштени трезвености и храбрости самих купача.

Замјеник командира приједорске Ватрогасне јединице Миле Новаковић каже да припадници јединице за спашавања над водом и под водом интервенишу само у случајевима када имају дојаву полиције или грађана.

- На срећу, ове године није било дојава - рекао је Новаковић.

Проблем освјежења становника ове поткозарске општине, али и употпуњавања туристичке понуде града биће ријешен када буде завршен спортски центар, гдје се граде отворени и затворени олимпијски базен, као и базен за дјецу у приједорском насељу Пећани, али према информацијама са градилишта, то вјероватно неће бити овог љета.

Приједорчани се до даљег у Сани купају на властиту одговорност и са надом да им потрага за освјежењем неће донијети проблеме, већ одмор и рекреацију.

НЕУРЕЂЕНА КУПАЛИШТА

Поред неколико неуређених плажа којима гравитира градско становништво, постоји и плажа на ушћу Гомјенице у Сану, те неколико плажа дуж њеног горњег тока, али и више приватних плажа које су смјештене на приватним посједима.

Завршена акција "Уреди свој врт" у Приједору

За љепши и чистији град

ПРИЈЕДОР - Подјелом диплома и новчаних награда у Приједору је у петак завршена акција "Уреди свој врт". На овогодишњи конкурс у категоријама најљепше двориште и балкон пријавило се 17 кандидата, у категорији најљепше школско двориште двије школе, те пет заједница етажних власника у категорији најљепше уређеног простора око стамбених зграда.

Начелник општине Приједор Марко Павић рекао је да већ осми пут општина награђује оне који настоје да уреде свој животни простор, јер тиме уљепшавају читав град.

- Желимо да културу живљења и становања подигнемо на виши ниво и стога ће општина Приједор и даље подржавати ову акцију, јер су већ видљиви конкретни резултати и сваким даном имамо све више уређених дворишта и балкона - рекао је Павић.

АКЦИЈА
организована осми пут

Награду за најљепши балкон добила је Доста Анђић из Омарске, док су друго и треће мјесто освојили балкони Славице Милосављевић и Наде Ђаковић из Приједора.

Најљепше уређено двориште, по оцјени стручне комисије, имала је Милена Гаврановић из Средње Ламовите. Ништа мање труда у уређење својих дворишта нису уложиле ни другопласирана Божана Лукић, као и Љиљана Граховац и Гордана Кричка, које су подијелиле треће мјесто. Прва награда за најљепше школско двориште припала је ОШ "Вук Караџић" из Омарске, а друго је припало ОШ "Бранко Радичевић" из Петрова. Награда од 500 марака за најљепше уређен простор око зграде припала је заједници етажних власника "Г-1/4" из насеља Пећани.

Најљепше двориште у Приједору ФОТО: С. ТАСИЋ

С. Т.

За повратак Бошњака 300.000 марака

ТЕСЛИЋ - Општина Теслић упутила је јавни позив избјеглицама, расељеним особама и повратницима у БиХ да се пријаве за додјелу помоћи у обнови и повратку на подручје теслићке општине. Начелник општине Саво Касаповић је рекао да ће се овај пројекат урадити по систему "кључ у руке". Служиће у сврху повратка Бошњака, а биће утрошено 300.000 марака. Послије спроведене процедуре надлежна комисија ће сачинити ранг-листу и онда ће се конкретно знати колико ће стамбених јединица бити обновљено. В. Т.

Мјештани Поља код Дервенте не могу да живе од дима

На депонији смећа пожар данима букти

Гроздановић каже да су становници приморани да држе врата и прозоре затворене, јер када дим нанесе вјетар не могу да живе од непријатног мириса паљевине. Петковић тврди да су предузете све активности да се пожар угаси

ПИШЕ: НЕНАД СИМИЋ
krozrs@glassrpske.com

Пожар на депонији у Пољу ФОТО: Н. СИМИЋ

ДЕРВЕНТА - У насељу Поље код Дервенте већ неколико дана гори депонија смећа. Дим и неподношљив мирис паљевине простире се селом, а становници су приморани да склониште траже у кућама на којима су затворени прозори и врата.

Предсједник Савјета мјесне заједнице Поље Здравко Гроздановић каже да је проблем депоније у Пољу наслиједио од бившег руководства и да се пожари појављују већ дуго година.

- Из тих разлога, Савјет МЗ Поље је одлучио да не да сагласност предузећу "Комуналац" да може управљати овом локацијом и вршити одлагање отпада, јер сматрамо да то није чињено на прави начин у протеклом периоду. Они тврде да то држе под контролом, али ми смо приморани да држимо врата и прозоре затворене, јер када дим нанесе вјетар не можемо да живимо од непријатног мириса паљевине - тврди Грозданović.

Директор предузећа "Комуналац" Дервента, које управља депонијом у Пољу, Ђорђо Петковић потврдио је да су предузете све активности и мјере да се проблем пожара на депонији у Пољу ријеши.

- Настојимо земљом да затрпамо пожар на депонији који већ неколико дана гори. Нисам упознат са одлуком Савјета МЗ Поље, недавно сам дошао на ову функцију, али настојаћу да о томе више сазнам у наредном периоду, и ако има неких пропуста, то ћемо настојати исправити - каже Петковић.

На само неколико метара од депоније налази се породична кућа Анђе Трифуновић, која живи са тешко болесним оцем.

ПРОБЛЕМИ са депонијом присутни годинама

- Није нимало пријатно. Мој отац је веома болестан, има проблема са срцем и везан је за постељу. Стално морамо да будемо у кући, јер се напољу не може боравити. И ја сам лошег здравља, али морам да издржим и радим. На нашој ливади се прије неколико дана дим толико спустио да нисам могла видјети краве - каже Трифуновићева.

Пут

Здравко Гроздановић рекао је да мјештанима додатне проблеме ствара пут који се ради, а који пролази кроз село Поље, јер асфалтна подлога није постављена већ два мјесеца, односно од када траје радови.

- Прашина која се диже када аутомобили прођу завршава на нашим кућама и двориштима - каже Гроздановић.

Здравко Гроздановић

На подручју теслићке општине бројни одрони земљишта

Клизишта угрозила куће и путеве

ТЕСЛИЋ - На подручју теслићке општине активирао се велики број клизишта. Како ни раније није улагано у њихову санацију, а "прорадила" су и нова, стање је постало алармантно.

Шеф службе Цивилне заштите у Теслићу Владо Јанковић рекао је да су клизишта угрозила неколико стамбених објеката и бројне помоћне зграде, а највећа штета је на инфраструктурним објектима, путевима, водоводима, воћњацима и пољопривредном земљишту.

Клизиште у Босићима ФОТО: В. ТОПИЋ

НЕМА пара за санацију

- Најтеже стање је у Доњој Врућици, Стењаку, Доњем Ружевићу, Укриници, Јасеници, Борицама, Угодновићу и Гомјеници. Причињена штета је велика, а за потпуну санацију и трајно осигурање угрожених подручја потребне су стотине хиљада марака - каже Јанковић.

У санацији учествује само Цивилна заштита, која је протеклих година у овај посао инвестирала око десет хиљада марака, што је безначајна сума у односу на потребе.

У буџету општине Теслић за 2009. годину нису планирана средства за ове намјене. Јанковић каже да ће се доласком прољећа активирати још већи број клизишта што ће створити додатне проблеме.

- Надам се да ћемо наћи новац за интервентне случајеве, као што је недавно био случај у приградском насељу Доња Врућица, када је клизиште ово насеље одсјекло од остатка општине - додао је Јанковић. В. Т.

ДОБОЈСКИ РЕГИОН

Сусрети пјесника на "Прњачи"

Објавили заједничку збирку пјесама

ДЕРВЕНТА - "Укрински вирозбори" назив је заједничке збирке пјесама учесника прошлогодишњих сусрета пјесника на "Прњачи" на ријеци Укрина, а која је недавно објављена.

Издавачи збирке пјесама су Српски књижевни клуб "Вихор" из Дервенте и Књижевна заједница "Васо Пелагић" из Бање Луке, а аутори су Миленко Херцег, Савко Пећић и Милорад Мишо Ђурђевић. Поред њих, у збирци пјесама су заступљени Горица Ђурђевић, Дејан Бабић, Жељко Ђукић, Саша Богдан, Љубомир Поповић, Маријана Кузмановић, Ранко Прерадовић, Златомир Боровница, Горан Вуковић, Василије Шаиновић, Недељко Санчанин, Невенка Божичковић, Зоран Грумић, Сретко Газдић, Мајо Даниловић, Јорданка Симић и Стевка Козић Прерадовић. Н. С.

Петрово

Почело уништавање амброзије

ПЕТРОВО - У Петрову је почела акција сузбијања и уништавања амброзије, коју заједно организују Еколошки покрет "Озрен" из Петрова, уз подршку начелника општине, Општинске службе Цивилне заштите и Туристичке организације Петрово.

Организатори су позвали становнике општине Петрово да провјере да ли у њиховом окружењу има амброзије и да је чупањем из корјена, косидбом или хербицидима униште прије цвјетања и полинације.

У Цивилној заштити Петрово упозоравају грађане да не бораве на отвореном од пет до десет часова, јер је тада концентрација полена највећа.

С. Л.

Због квара на водоводу у Дервенти

Становници остали без воде

ДЕРВЕНТА - Потрошачи који се снабдијевају водом из градског водовода у Дервенти у вечерњим часовима протеклих дана остајали су без воде, јер је дошло до квара на изворишту "Лупљаница", па је предузеће "Комуналац" било приморано да ово извориште искључи са водоводне мреже, истакли су у овом предузећу.

- Због неповољних хидролошких услова, великих врућина које су довеле до веће потрошње воде, а посебно због све учесталијих случајева нерационалне потрошње воде, јавили су се поремећаји у испоруци - саопштено је из овог предузећа.

Откривен је већи квар на гравитационом цјевоводу који повезује резервоаре на Бабином брду и Гаковцу, гдје се губило доста воде.

У предузећу "Комуналац" су потврдили да је вода коришћена за пуњење новосаграђених базена у Дервенти, али то није узрок несташице. Н. С.

ФОТО: АРХИВА

Добој

ПОЛИЦИЈА
Регистрована два кривична дјела и једно нарушавање јавног реда и мира. Догодило се пет саобраћајних несрећа.

СТРУЈА
Редовно напајање електричном енергијом.

ПОРОДИЛИШТЕ
Рођена два дјечака.

ВОДА
Редовно снабдијевање водом.

Бизнис

"Шкода" продала 329.641 аутомобил

ПРАГ - Чешка фабрика аутомобила "Шкода ауто" продала је од јануара до краја јуна 329.641 аутомобил, што је за 10,1 одсто мање на годишњем нивоу, јавио је Танјуг.

У првом полугодишту ове године чист профит је 2,7 милијарди круна (105,8 милиона евра), што је 61,7 одсто мање него у истом периоду лани. Промет је истовремено опао 19,7 одсто, на 89,7 милијарди круна.

Резултати пословања су под директним утицајем актуелне свјетске економске кризе. "Шкоди" је опала продаја за више од 10 одсто.

Берза Сарајево

ЗВАНИЧНА КОТАЦИЈА

Дионичко друштво	Званични курс	Промјена курса	Вриједност
БОСНАЛИЈЕК Д.Д. САРАЈЕВО	13.72	-1.97	5,118.96

КОТАЦИЈА ФОНДОВА

Дионичко друштво	Средњи курс	Промет дионица	Вриједност
ИФ „ЦРОБИХ ФОНД„ Д.Д. МОСТАР(К1)	4.32	0.06	1,383.00

СЛУЖБЕНО БЕРЗАНСКО ТРЖИШТЕ

Дионичко друштво	Средњи курс	Промет дионица	Вриједност
БХ ТЕЛЕКОМ Д.Д. САРАЈЕВО	19.60	-1.25	36,636.93
ЕНЕРГОИНВЕСТ Д.Д. САРАЈЕВО	6.59	9.76	11,708.80
ЕНЕРГОИНВЕСТ ТАТ Д.Д. САРАЈЕВО	1.99	0.00	822.30
ФАБРИКА ДУХАНА САРАЈЕВО ДД САРАЈЕВО	108.00	-2.41	4,211.95
ХИДРОГРАДЊА Д.Д. САРАЈЕВО	4.20	-4.55	336.00
ЈП ЕЛЕКТРОПРИВРЕДА БиХ Д.Д. САРАЈЕВО	19.25	-4.21	200,001.3
ПОСТБАНК БХ Д.Д. САРАЈЕВО	34.82	7.09	4,715.14
ШИПАД КОМЕРЦ Д.Д. САРАЈЕВО	4.90	0.41	1,078.00
ВРАНИЦА Д.Д. САРАЈЕВО	34.79	-2.79	7,549.43

Успјешно пословање "Ролс-Ројса" у 2009.

Профит од 1,86 милијарди фунти

ЛОНДОН - Британски произвођач авионских мотора "Ролс-Ројс" (Rolls-Royce) је саопштио да је у првом полугодишту ове године остварио профит од 1,86 милијарди фунти (2,18 милијарди евра), што је на годишњем нивоу шестоструко повећање, јавиле су агенције.

Резултати пословање су побољшани захваљујући одлагању пројеката нових авиона "ербас А380" и "боинг 787", због чега је поново повећана тражња за постојећим моделима летјелица, у које се уграђују мотори "Ролс-Ројса".

Акције компаније порасле су послије објављивања резултата пословања за 8,2 одсто, на 406 пенија.

За шест мјесеци, до краја јуна, фирма је остварила приход од 2,2 милијарде фунти, а већина тога је обезбијеђена растом вриједности девизних уговора.

Без тих измјена, основни профит "Ролс-Ројса", прије опорезивања, је повећан за девет одсто, на 445 милиона фунти. Промет је порастао 27 процената, на 5,1 милијарду.

"Ролс-Ројс" је такође потврдио изгледе за пословање из фебруара, према којима ће основни профит ове године бити сличан прошлогодишњем, пренијеле су агенције.

"Фолксваген"

Повећана продаја, смањена добит

БЕРЛИН - Профит њемачког аутомобилског концерна "Фолксваген" (Volkswagen) опао је у првих шест месеци ове године за 81 одсто, на 494 милиона евра, саопштили су представници компаније. Прошле године у исто вријеме, "Фолксваген" је зарадио 2,5 милијарде евра, јавиле су агенције.

Највећи европски произвођач аутомобила у јуну је продао шест одсто више путничких и привредних возила него у истом периоду лани, али му то није помогло да анулира лоше резултате из претходних мјесеци. Укупна продаја у првом полугодишту је опала за 9,4 одсто, на 51,2 милијарде евра.

Руски премијер Владимир Путин присуствовао почетку радова

ФОТО: БЕТА

"Гаспром" почео да реализује велики пословни пројекат

Изградња гасовода на Далеком истоку

Прва фаза гасовода, чије се пуштање у рад планира за трећи квартал 2011. године, биће дуга 1.350 километара, са капацитетима од шест милијарди кубних метара годишње

ХАБАРОВСК - Руски гасни гигант "Гаспром" почео је изградњу гасовода Сахалин-Хабаровск-Владивосток, а свечаном почетку радова у петак присуствовао је и премијер Владимир Путин, јавиле су агенције.

Прва фаза гасовода, чије се пуштање у рад планира за трећи квартал 2011. године, биће дуга 1.350 километара, са капацитетима од шест милијарди кубних метара годишње.

У перспективи, овај транспортни коридор ће бити продужен на 1.836 километара, уз повећање капацитета на око 30 милијарди кубних метара гаса, пренијела је руска агенција Прајм-Тас. Неопходне количине гаса за ову гасну артерију "Гаспром" планира да обезбиједи из налазишта на острву Сахалин.

РУСКО ТРЖИШТЕ
гаса приоритет

Руски гасни холдинг рачуна да ће гас транспортован новом маршрутом покривати приоритетне потребе руских далекоисточних регија, али и обезбиједити додатни потенцијал за извоз у земље азијско-пацифичког региона.

Потребе руског Далеког истока за гасом се процјењују на 19 милијарди кубних метара до 2020. године, док изворишта гаса на Сахалину могу да обезбиједе тек 11,5 милијарди кубика. Руски премијер је изјавио да ће се на истоку Русије до 2020. године производити око 150 милијарди кубних метара гаса, подсјећајући да је то на нивоу садашњег руског извоза. Он је нагласио да ће приоритет у испорукама гаса из источног Сибира и Далеког истока имати домаће тржиште.

Русија је почела изградњу гасовода Сахалин-Хабаровск-Владивосток не чекајући завршетак преговора са компанијом "ЕксонМобил", оператером пројекта "Сахалин-1", од којег "Гаспром" очекује сировине за нови гасовод. Аналитичари указују да ће "ЕксонМобил" морати да пристане на уступке руском гасном гиганту, преноси Рojтерс.

СКУПОЋА

Руски независни аналитичари указују да ће један километар цјевовода коштати "Гаспром" два до три милиона долара, тако да се укупна вриједност изградње, без пратеће инфраструктуре, процјењује на 2,9-4,4 милијарди долара.

- Нико не сумња да ће овај гасовод бити прилично скуп. За пуњење новог гасовода неопходна су нова налазишта или продужетак цевовода из Јакутије, јер фактички нема потребних количина гаса - тврди аналитичар из компаније "РусЕнерго" Михаил Крутихин.

Међународни монетарни фонд

Резервама кредитира сиромашне

ВАШИНГТОН - Међународни монетарни фонд саопштио је да ће продати дио својих златних резерви намијењене помоћи најсиромашнијим земљама да се изборе са глобалном економском кризом.

ММФ ће повећати вриједност зајмова за 17 милијарди долара између 2009. и 2014. године, а укинуће и камате на неке зајмове сиромашним земљама до 2011.

Мјере су усвојене дјелимично као одговор на апел који су чланице групе 20 индустријски најразвијенијих земаља и држава са привредама у наглом успону (Г20) упутиле са самита одржаног у априлу у Лондону.

- Ово је до сада незабиљежено повећање подршке ММФ-а најсиромашнијим земљама у подсахарској Африци и другим дијеловима свијета - изјавио је шеф ММФ-а Доминик Строс-Кан, оцјењујући да би мјере требало да "спасу милионе људи од сиромаштва". Оцјена је Фонда да глобална криза угрожава "велики економски напредак" који многе сиромашне земље биљеже. Нови зајмови ће таквим земљама помоћи да преброде кризу и да наставе дугорочну борбу против сиромаштва.

Свијет берза

FTSE 100 INDEX MEMBERS

Назив компаније	Цијена	Промјена
VODAFONE GROUP	122.2	0.04
LLOYDS BANKING	84.42	-0.54
ROYAL BK SCOTLAN	44.5	-0.47
REED ELSEVIER PL	422	0.48
HSBC HLDGS PLC	609.5	2.27

DOW JONES INDUS. AVG MEMBERS

Назив компаније	Цијена	Промјена
BANK OF AMERICA	13.97	3.33
GENERAL ELECTRIC	13.11	6.93
MICROSOFT CORP	23.81	0.04
PFIZER INC	19.33	-0.36
INTEL CORP	21.98	1.2

Динар ојачао према евру за 27 пара

БЕОГРАД - Динар је у петак ојачао према евру за 0,28 одсто, тако да је званични средњи курс евра 93,1932 динара, објавила је Народна банка Србије, јавио је Танјуг.
Званични средњи курс евра био је 93,4607 динара, што значи да је домаћа валута ојачала за 27 пара.
Централна банка је последњи пут интервенисала на међубанкарском девизном тржишту 25. фебруара 2009, а од почетка године је продала укупно 556,4 милиона евра.

Страна улагања у првој половини ове године нижа од очекиваних

У БиХ инвестирано 204 милиона евра

Највећи прилив инвестиција у овом периоду стигао је из Аустрије и то 36,6 милиона евра, затим Словеније 25,9 милиона, Хрватске 13,7 милиона, Русије 12,8 милиона и Њемачке 8,6 милиона евра

ПИШЕ: МАРИНА ЧИГОЈА
marinacigoja@glassrpske.com

БАЊА ЛУКА - У првих шест мјесеци ове године у БиХ је евидентирано 204 милиона евра страних улагања. Вриједност тих инвестиција је нижа од очекиваних, а разлог томе је економска криза и комплексна ситуација у земљи, истакли су у Агенцији за унапређење страних инвестиција (FIPA) БиХ.

Највише улагано у производни сектор ФОТО: ГЛАС СРПСКЕ

ОХРАБРУЈУЋИ прилив инвестиција

- Без обзира на износ улагања, охрабрујући је прилив инвестиција у производни сектор - казали су у FIPA-и и додали да је прилив страних инвестиција смањен добрим дијелом и због изостале приватизације великих предузећа. Највише је уложено у производни сектор, банкарство, телекомуникације, трговину...

Највећи прилив инвестиција у овом периоду стигао је из Аустрије и то 36,6 милиона евра, затим Словеније 25,9 милиона, Хрватске 13,7 милиона, Русије 12,8 милиона и Њемачке 8,6 милиона евра.

- Аустријске компаније улагале су у изградњу мале хидроелектране на ријеци Сутјесци, у Фабрику за производњу јестивог уља "Бимал" у Брчком, док је највећа инвестиција Рајфајзен банке у нови пословни објекат у Сарајеву - кажу у FIPA-и. Белгијска компанија "Кармеус" покренула је заједничким улагањем са домаћим капиталом производњу у фабрици креча "Кармеус интеграл" у Добоју, док је захваљујући њемачком капиталу изграђена мини-хидроелектрана у општини Доњи Вакуф, купљене двије фабрике високог Кожарско-текстилног комбината, те инвестирано у развој задружне производње козјег млијека у Кључу, наводе у FIPA-и.

- Хрватска "Адрис група" преузима "Опресу", а руска "Оптима" ланац бензинских пумпи "Зовко", док словеначки "Туш" и у овој години наставља изградњу нових објеката широм БиХ - у Модричи, Добоју и Источном Сарајеву - кажу у овој агенцији.

Улагање по сектори у периоду мај 1994 – јуни 2009.г.

Инвестиције

У FIPA-и су навели да укупан износ страних инвестиција од маја 1994. до јуна ове године износи 5,55 милијарди евра. У протеклих 15 година у БиХ највише су инвестирале Аустрија, Србија, Хрватска, Словенија, Швајцарска и Њемачка, а највише је уложено у производни сектор, банкарство, телекомуникације и трговину.

И Јапан тресе економска криза

Рекордан број незапослених

ТОКИО - Стопа незапослености у Јапану достигла је највиши ниво за посљедњих шест година, док је понуда за посао такође достигла нови негативни рекорд, јавиле су агенције.

У поређењу са прошлом годину број незапослених у Јапану у јуну је повећан за 830.000 или за 31,3 одсто на укупно 3,48 милиона.

На сваких стотину лица која траже посао понуђена су 43 радна мјеста.

У одвојеним истраживањима наводи се да су цијене основних потрепштина, осим прехрамбених производа, опале за 1,7 одсто.

- Подаци о цијенама основних потрепштина су углавном у оквирима очекиваног, док се сматра да ће и остати негативни до средине 2011. године пошто је потражња на домаћем тржишту слаба, а озбиљна је ситуација и на тржишту рада и мањи су и приходи - рекао је један од аналитичара банке "Баркли капитал" Кјохеј Морита.

Добитник

Хотел Босна
а.д. Бања Лука

Цијена (КМ)	Промјена
0,341	13,67%

Губитник

Посавина
а.д. Србац

Цијена (КМ)	Промјена
0,36	-19,64

Берза БЛ

СЛУЖБЕНО БЕРЗАНСКО ТРЖИШТЕ

Назив емитента	Просјечна цијена	Промјена	Промет
Република Српска - измирење ратне штете 1	39,84	1,49	80.970,20
Република Српска - измирење ратне штете 2	39,86	2,97	13.195,45
Република Српска - стара девизна штедња	90,00	0,00	7.724,88
Телеком Српске а.д. Бања Лука	1,18	1,72	7.048,12
Хидроелектране на Требишњици а.д. Требиње	0,31	0,00	5.828,00
Тржница а.д. Бања Лука	1,05	0,00	2.100,00
Косиг Дунав осигурање а.д. Бања Лука	203,93	2,99	2.039,30
Електрокрајина а.д. Бања Лука	0,45	7,14	779,40
Електро Добој а.д. Добој	0,46	9,79	460,00
ЗТЦ Бања Врућица а.д. Теслић	0,93	0,00	177,60

ФОНДОВИ

Назив емитента	Просјечна цијена	Промјена	Промет
ЗИФ Актива инвест фонд а.д. Бања Лука	4,70	0,00	0,00
ЗИФ Балкан инвестмент фонд а.д. Бања Лука	4,05	0,00	0,00
ЗИФ БЛБ - профит а.д. Бања Лука	4,19	0,00	0,00
ЗИФ Борс инвест фонд а.д. Бања Лука	3,47	0,00	0,00
ЗИФ Еуроинвестмент фонд а.д. Бања Лука	8,00	0,00	0,00
ЗИФ Инвест нова фонд а.д. Бијељина	0,06	0,00	0,00
ЗИФ Јахорина Коин а.д. Пале	2,70	0,00	0,00
ЗИФ Кристал инвест фонд а.д. Бања Лука	4,51	-0,88	2.101,66
ЗИФ Полара инвест фонд а.д. Бања Лука	5,40	0,00	0,00
ЗИФ Привредник инвест а.д. Бања Лука	2,26	0,00	0,00
ЗИФ Униоинвест а.д. Бијељина	1,10	0,00	0,00
ЗИФ ВБ фонд а.д. Бања Лука	4,50	0,00	0,00
ЗИФ ВИБ фонд а.д. Бања Лука	2,75	0,00	55,00
ЗИФ Zepter фонд а.д. Бања Лука	4,62	0,22	231,00

Завод за статистику Хрватске

Пад индустријске производње

ЗАГРЕБ - Индустријска производња у Хрватској у јуну је била 8,9 одсто нижа него у истом мјесецу прошле године, пренијеле су агенције. Према подацима Државног завода за статистику Хрватске, индустријска производња је у јуну била за 0,8 одсто нижа него у мају. На пад производње у односу на јун 2008. највише је утицао пад производње у прерађивачкој индустрији од 9,6 одсто.

У Србији је у јуну индустријска производња била за 14,1 одсто мања него у истом мјесецу прошле године, а у првих шест мјесеци ове године забиљежен је пад производње од 17,4 одсто у односу на исти лањски периоду. У јуну је у производња у Србији била за 1,5 одсто виша него у мају.

Вашингтон

Мастеркард надмашио очекивања

ВАШИНГТОН - Америчка компанија Мастеркард саопштила је пословне резултате који су надмашили очекивања, захваљујући вишим накнадама, резањи трошкова и већем броју трансакција, јавиле су агенције.

Нето добит другог тромјесечја износила је 349 милиона долара или 2,67 долара по акцији, у поређењу с губитком од 747 милиона долара у истом периоду прошле године. Аналитичари које је анкетирао Блумберг очекивали су у просјеку 2,42 долара профита по акцији.

KOMERCIJALNA BANKA AD BANJA LUKA

KURSNA LISTA

Kursevi iz ove liste primjenjuju se od 1.8. 2009. godine.
Kursevi u konvertibilnim markama (BAM)

Zemlja	Oznaka za devize i efekt. valutu	Jedinica za devize	Kupovni za devize	Srednji za devize	Prodajni za devize
EMU	EUR	1	1.955830	1.955830	1.955830
Australija	AUD	1	1.087480	1.090206	1.092932
Kanada	CAD	1	1.203393	1.206409	1.209425
Hrvatska	HRK	100	26.610385	26.677078	26.743771
Češka R.	CZK	1	0.074950	0.075138	0.075326
Danska	DKK	1	0.261990	0.262647	0.263304
Mađarska	HUF	100	0.703042	0.704804	0.706566
Japan	JPY	100	1.521675	1.525489	1.529303
Litvanija	LTL	1	0.565032	0.566448	0.567864
Norveška	NOK	1	0.214767	0.215305	0.215843
Švedska	SEK	1	0.177323	0.177767	0.178211
Švajcarska	CHF	1	1.288600	1.291830	1.295060
Turska	TRY	1	0.901710	0.903970	0.906230
V. Britanija	GBP	1	2.273823	2.279522	2.285221
USA	USD	1	1.403454	1.406971	1.410488
Srbija	RSD	100	2.101908	2.107176	2.112444

Veselina Masleše 6, 78000 Banja Luka; Tel: 051/244-700 i 051/244-777. fax 051/244-710,
SWIFT: KOBBBA 22 E-mail: office@kombank-bl.com Web: www.kombank-bl.com

Хроника

Возилом оштетио нисконапонску мрежу

СРБАЦ - Српчанин О. Б. пријавио је у четвртак полицији да је у мјесту Разбој непознато лице оштетило нисконапонску мрежу, због чега је одређени број домаћинстава остао без електричне енергије, потврђено је у петак из ЦЈБ Бања Лука.

Увиђајем је утврђено да је непознати возач аутомобилом оштетио нисконапонску мрежу због чега су домаћинства остала без струје, а он је побјегао са лица мјеста. Причињена материјална штета је око 2.000 марака. Г. О.

ЦЈБ Бијељина

Приведени младићи због пљачке пумпе

БИЈЕЉИНА - Три деветнаестогодишња младића из Бијељине, С. М., Р. К. и М. Д. ухапшени су у четвртак због сумње да су опљачкали бензинске пумпу "Браћа Лазић" у Поповима, одакле су украли 721 марку, саопштено је у петак из ЦЈБ Бијељина.

Полиција је истрагом утврдила да су у уторак С. М. и Р. К., након што их је М. Д. својим возилом довезао до пумпе, са маскирним мајицама навученим преко лица ушли у просторију бензинске пумпе "Браћа Лазић".

С.М. је бејзбол палицом физички напао радника пумпе Алексу Ђугумовића, а Р.К. је из ладице стола украо 721 марку. Г. О.

Бијељина

Ухапшен због лажног пријављивања крађе

БИЈЕЉИНА - Криминалистичка полиција ЦЈБ Бијељина ухапсила је Р. А. (49) из Ашћерића код Шековића јер је лажно пријавило да му је украдена "тојота" вриједна 21.000 КМ.

Р. А., настањен у Земуну, пријавио је бијељинској полицији да му је 27. јула, са паркинга Етно-села "Станишићи" украдено возило "тојота", преноси Срна.

Полиција је истрагом утврдила да Р. А. на територију БиХ из Србије није ни ушао аутомобилом, а мотив за извршење ових кривичних дјела био је, највјероватније, наплата осигурања код овлашћене осигуравајуће куће, јер је возило које је пријавио било каско осигурано.

Мали Разбој код Српца

Изгорјела продавница, штета 70.000 марака

ФОТО: Д. ЈОВИЧИЋ

СРБАЦ - Продавница мјешовите робе "Пиш", власништво Сање Куваља из Малог Разбоја код Српца, у петак је у потпуности изгорјела у пожару, а штета се процјењује на око 70 хиљада марака. Територијална ватрогасна јединица Србац је на лице мјеста упутила двије цистерне, једно комбиновано возило и екипу од три ватрогасца који због касне дојаве нису успјели да спасе објекат и имовину, али су локализовали пожар да се не прошири на друге објекте. Увиђај је извршио републички инспектор за заштиту од пожара Милован Вукобрат и припадници Криминалистичке службе Полицијске станице Србац и према налазу на лицу мјеста утврђено је да је узрок пожара квар на продужном каблу. Д. Ј.

ФОТО: ГЛАС СРПСКЕ

Мјесто несреће

Малољетни Требињац прегазио Цмиљку Салату

Мотоциклом убио старицу на прелазу

Несрећна жена пала десетак метара даље од мјеста гдје ју је ударио мотоцикл, на пјешачку стазу, а њена откинута нога пала у близини оближње цвјећаре. Мотоцикл возио малољетни А.Г.

ПИШЕ: РАТОМИР МИЈАНОВИЋ
krozrs@glassrpske.com

ТРЕБИЊЕ - Цмиљка Салата (84) погинула је у четвртак у 18.45 часова када ју је у улици Никшићки пут у Требињу на пјешачком прелазу испод раскрснице са улицом Горичка мотоциклом "кавасаки" ударио А. Г. (17) из Требиња, саопштено је у петак из полиције.

Истрага о овој саобраћајној несрећи, трећој ове године у Требињу са смртним исходом, је у току, а претпоставља се да је узрок неприлагођена брзина.

Очевици тврде да је несрећна жена од посљедице удара пала десетак метара даље на пјешачку стазу, а да је њена откинута нога пала у близини оближње цвјећаре.

МОТОЦИКЛИСТА лакше повријеђен

- Било је стравично. Несрећна жена је послије удеса буквално одлетјела на пјешачку стазу неколико метара од мјеста гдје ју је мотоцикл ударио, а њена откинута нога још десетак метара даље. Мотоцикл који се претворио у пламену бу-ктињу, зауставио се педесетак метара од мјеста несреће - испричао је очевидац несреће који није желио да се представи.

Додао је да је возило хитне помоћи веома брзо дошло на мјесто несреће, али да спаса за жену није било.

Портпарол Опште болнице Требиње, докторка Биљана Богдановић истакла је да старица није давала знаке живота када је на мјесто несреће стигла екипа Хитне помоћи.

- Лакше повријеђени возач мотоцикла А.Г. није хоспитализован - додала је Богдановићева.

ЧЕСТЕ НЕСРЕЋЕ

На овој саобраћајници, такозваном горичком путу честе су саобраћајне несреће. У близини ове раскрснице је Основна школа "Свети Василије Острошки", па дјеца често прелазе преко пута. Патроле Центра јавне безбједности Требиње ријетко контролишу ову саобраћајницу.

Дијелови мотоцикла

Несрећа у селу Стрмица код Рудог

Ранио рођака пуцајући из сачмарице

ФОТО: АРХИВА

Механовић на лијечењу у КЦ Сарајево

РУДО - Селим Механовић из Новог града у Кантону Сарајево случајно је упуцао хицем из ловачке пушке рођака Хасана Механовића у мјесту Стрмица код Рудог у петак око један час.

Хасан Механовић погођен је у груди и препоне и одмах је пребачен у болницу у Горажду.

Специјалист ортопедије у Кантоналној болници Горажде Елвин Ћатовић рекао је да је Хасан Механовић задобио тешке повреде и да га је сачма погодила поред срца.

ХАСАН Механовић задобио тешке повреде

- Он је по пријему био свјестан и испричао је шта му се догодило. Ипак, због озбиљности повреда пребачен је на Клинички центар "Кошево" у Сарајево - рекао је Ћатовић.

Портпарол КЦ "Кошево" Биљана Јандрић је рекла да је рањени збринут и његово тренутно стање је стабилно, али да има тешке повреде.

У Центру јавне безбједности Источно Сарајево речено је да су обавијестили кантонални МУП Сарајево да спроведе истрагу.

- Оба лица су из општине Нови град у Сарајеву, те је због тога обавијештена полиција Сарајева да би саслушали оштећеног и друге учеснике и утврдили шта се заиста догодило. Мотиве и детаље овог случаја не можемо да знамо док се не заврши истрага - рекла је портпарол ЦЈБ Источно Сарајево Данка Тешић.

Према једној верзији догађаја, њих двојица наводно су били у лову, па је Селим, не видећи Хасана и мислећи да је у питању звијер, пуцао према њему. Н. Т.

Жена теже повријеђена у слијетању "форда" са пута

ПРИЈЕДОР - Љиљана Кочански (52) теже је повријеђена, а Драго Кочански лакше када су у четвртак возилом "форд ескорт" слетјели са локалног пута Маријка - Ракелићи код Приједора. Аутомобил је возио Драго, контролу над возилом изгубио је у мјесту Доња Маријка код Приједора. Из Центра јавне безбједности Бања Лука у петак су саопштили да ће узрок несреће бити познат послије истраге.

Н. Т.

Полиција 122

У шуми Утрине у Мркоњић Граду погинуо Лука Гвозденац

Пушка запела у шибље и усмртила ловца

Гвозденац био сам у шуми када се несрећа догодила. Његов комшија Бранко Гатарић покушао да му помогне, али је Гвозденац преминуо. Метак несрећног ловца погодио у стомак

Настрадали ловац Лука Гвозденац

Бранко Гатарић, комшија настрадалог Гвозденца

ФОТО: С. ДАКИЋ

ПИШЕ: СЛОБОДАН ДАКИЋ
krozrs@glassrpske.com

МРКОЊИЋ ГРАД - Лука Гвозденац (70) из Мркоњић Града изгубио је живот у четвртак око 11.30 часова када је случајно у себе испалио хитац из ловачке пушке у шуми Утрине недалеко од ријеке Понор на падинама планине Мањача.

Несрећни Гвозденац тога дана отишао је са својим комшијом Бранком Гатаријем (71) из Мркоњић Града у шуму поред ријеке Понор да сијече дрво од јавора за израду плоски, косишта и бардачића, јер је имао своју радионицу за обраду дрвета.

Са собом је понио ловачку пушку марке "хамерленс" калибра 16 милиметара, од које је страдао за сада под неразјашњеним околностима.

ПРЕТПОСТАВЉА се да је пушка била неисправна

Претпоставља се да се пушка закачила за шибље, послије чега је опалила и метак га је погодио у стомак.

- Када се несрећа догодила, Лука је био сам у шуми, изнад мог вођњака који је удаљен пар стотина метара од мјеста несреће. Остао сам код вођњака да радим са дрвима. Када сам легао да се одморим, чуо сам неки туп удар, који је подсјећао на пуцањ. У први мах нисам знао о чему се ради, док нисам чуо дозивање и јаукање - испричао је видно узнемирени Гатарић.

Додао је да је потрчао у правцу одакле се зачуо јаук и да је једва успио да пронађе тешко рањеног Гвозденца, који је још давао знаке живота.

- Покушао сам да му укажем прву помоћ, увијајући га у кошуљу да му зауставим крварење. Међутим, послије неколико минута он је преминуо. Метак га је погодио у стомак. Затим сам сјео у своје возило и отишао до полицијске станице да обавијестим полицију о погибији Гвозденца. Заједно са њима вратио сам се на лице мјеста - рекао је Гатарић.

Напоменуо је да је Гвозденчева ловачка пушка била највјероватније неисправна, јер јој није радила кочница.

У Станици јавне безбједности Мркоњић Град кажу да су увиђај на лицу мјеста обавили припадници криминалистичке полиције и судски вјештак.

Истрагу о овом догађају води Окружно тужилаштво Бања Лука, а у полицији кажу да ће истрага да покаже шта је тачно узрок погибије Луке Гвозденца.

Лука Гвозденац има супругу и двије удате кћерке. Био је пензионер, а пензију је зарадио у иностранству.

РАДИОНИЦА

Лука Гвозденац имао је своју радионицу у којој је израђивао разне предмете од дрвета. Био је мајстор за израду плоски, бардачића, буради, косишта, воћдјера, али и осталих предмета од дрвета. Своје производе излагао је на разним изложбама у Мркоњић Граду, за шта је више пута награђен.

Вијести

Бања Лука

Покраден Швођанин

БАЊА ЛУКА - Ј. Т. О. из Шведске пријавио је полицији у Бањој Луци да му је у бањолучком парку "Петар Кочић" непознато лице украло црну платнену торбу у којој су налазили лаптоп рачунар, хард диск, дигитална камере и слушалице, саопштено је у петак из ЦЈБ Бања Лука. Г. О.

Ново Горажде

Украден "голф 2"

НОВО ГОРАЖДЕ - М. В. из Новог Горажда пријавио је полицији да је у току ноћи између сриједе и четвртка из његовог дворишта непознато лице украло аутомобил "голф 2", у чијем пртљажнику се налазила моторна пила "долмар" и мотор за погон чамца "сузуки", рекли су у петак у полицији. Г. О.

Ливно

Мање кривичних дјела

ЛИВНО - На подручју Ливањског кантона у првих шест мјесеци ове године евидентирана су 263 кривична дјела, што је за 13 одсто мање у односу на исти период прошле године. Највише кривичних дјела евидентирано је на подручју општине Ливно - 113, или 43 одсто, а најмање на подручју општине Босанско Грахово - 18, или 6,8 одсто, јавила је Срна.

Плужнице

Тијела оца и сина на дну језера

ПЛУЖИНЕ - Зле слутње да су Мухамед Имшировић (64) и његов син Аднан (39) из Сарајева у сриједу слетјели у Пивско језеро у близини хидроцентрале потврдили су рониоци из Бијеле, иако нису успјели да допру до возила и тијела, јавили су у петак црногорски медији.

У ДВИЈЕ РИЈЕЧИ

"Фолксвагенова" возила се највише краду у Српској

БАЊА ЛУКА - На подручју Републике Српске у првих шест мјесеци ове године пријављено је 139 крађа моторних возила, што је за 23,6 одсто мање него у истом периоду прошле године, када су регистроване 182, изјавила је у петак Срни портпарол Министарства унутрашњих послова РС Мирна Шоја.

Она је навела да се највише краду "фолксвагенова" возила, углавном "голф" и "пасат", слиједе "ауди", "шкода", "мерцедес", а нешто мање и "заставе".

- На подручју Бање Луке украдено је 62, Добоја 30, Бијељине 25, Требиња 17, а Источног Сарајева пет моторних возила - прецизирала је Шоја.

Продужен притвор осумњиченима за разбојништво

БАЊА ЛУКА - Далибору Батићу (26) и Александру Јаковљевићу (26) из Градишке, осумњиченим за разбојништво над брачним паром у Ламинцима код Градишке, продужен је у петак притвор за још два мјесеца.

Јаковљевић и Батић се терете да су у сарадњи са Горданом Мајкић и Бориславом Вукосављевић (36) уз пријетњу оружјем од брачног пара Јаге и Миле Поповића у Ламинцима код Градишке 29. јуна отели четири хиљаде марака.

Према наводима оптужнице, Мајкићева је њима рекла кога да опљачкају. Вукосављевића, који их је довезао до куће Поповића, ухапсила је хрватска полиција у Славонији.

Н. Т.

Доживотна робија због убиства избјеглице из БиХ

МЕМФИС - Арон Малоун (35), који има подебео полицијски досије, осуђен је на доживотну робију због оружане пљачке и убиства избјеглице из БиХ Хаке Велића (52) који је имао и америчко држављанство, јавила је у петак Срна.

Велић је живио у Луисвилу у Кентакију и радио је као возач камиона због чега је често долазио у Мемфис.

Велић се одмарао у кабини камиона у раним јутарњим часовима 17. септембра 2007. године када га је Малоун из скраћене сачмарице погодио у врат и груди.

Други оптужени у овом случају Келвин Нелсон почетком мјесеца признао је кривицу и осуђен је на 40 година затвора.

Србија

Одласком Милошевића у мени се угасила амбиција за бављењем политиком.

Милорад Вучелић, члан Главног одбора СПС-а

Сусрет Вељовића и Грбића

Сарадња полиција Србије и Хрватске

БЕЗДАН - Директор полиције Србије Милорад Вељовић договорио у Бездану са директором МУП-а Хрватске Оливером Грбићем напредак сарадње између полиција двије земље.

Вељовић је за Б92 изјавио да је са хрватским колегом разговарао о областима у којима би двије полиције требало да поспјеше сарадњу. Вељовић објашњава да је ријеч о борби против организованог криминала и трговине људима, сарадњи граничних полиција и размјени официра за везу.

На питање да ли има нових информација у истрази за убиство хрватског новинара Иве Пуканића и да ли је тачно да је хрватска полиција дошла до података да је због те истраге угрожен предсједник Србије Борис Тадић, Вељовић је само кратко одговорио да су и приликом његове посјете Хрватској размијењени сви подаци значајни за рад двије полиције.

Акција полиције у Великој Плани

Ухапшен због педофилије

ВЕЛИКА ПЛАНА - Сава Ђ. (61) из Велике Плане ухапшен је због основане сумње да је чинио недозвољене полне радње над дјевојчицама од пет и двије и по године, саопштила је полиција. Осумњичени је у више наврата чинио исто кривично дјело током 2009. године, долазећи у кућу тих дјевојчица док им је мајка била одсутна, саопштила је полиција из Велике Плане.

Наводи се да је Сава Ђ. користио одсутност мајке да остане сам са дјевојчицама, које је свлачио и додиривао по интимним дијеловима тијела, а потом им давао слаткише.

Мајка дјевојчица је сумњала у понашање Саве Ђ, али из страха то није одмах пријавила. Осумњичени ће, у законском року и уз кривичну пријаву, бити приведен истражном судији Општинског суда у Великој Плани, навела је полиција.

Горњи Милановац

Мотоциклиста ударио саобраћајца

ГОРЊИ МИЛАНОВАЦ - Саобраћајног полицајца Дејана Сретеновића у Горњем Милановцу, ударио је мотоциклиста са 1,55 промила алкохола у крви, речено је у петак агенцији Бета у полицији. Сретеновић је прошле ноћи задобио лакше тјелесне повреде када је на њега мотоциклом налетио Горан И. (21) из Грабовице, којег је полиција и раније заустављала због вожње без дозволе, па је прекршајно и кривично кажњаван.

Милиционер Сретеновић му је на путу код спортског центра у Горњем Милановцу показао да стане, али је Горан И. мотоциклом ударио у саобраћајца и прешао му преко лијеве ноге, нанијевши му лакше тјелесне повреде.

Горан И. је након тога и сам пао са мотора. У петак му је истражни судија општинског суда у Горњем Милановцу Бранко Миловановић, одредио притвор до 30 дана.

ДОБРА ВИЈЕСТ

СМЕДЕРЕВО

Смедеревском Здравственом центру компанија "Ју-Ес стил Србија" уручила је у петак опрему за одељења ортопедије и трауматологије. Компанија је до сада више пута помагала Здравственом центру "Свети Лука", од набавке лима за покривање крова зграде Медицине рада и болничког дијела, преко медицинске опреме, клима-уређаја и стручне литературе.

БЕОГРАД

Индустријска производња у Србији у јуну ове године била је за 14,1 одсто мања него у истом мјесецу прошле године, објавио је у петак Републички завод за статистику. Како се наводи на сајту Завода, у првих шест мјесеци ове године производња је била за 17,4 одсто мања него у првом полугодишту 2008. године.

ЛОША ВИЈЕСТ

Европска комисија одобрила помоћ за ублажавање економске кризе

Србија добила кредит од 100 милиона евра

Помоћ буџету Србије, која се издваја из средстава програма предприступне помоћи, биће исплаћена у двије рате по 50 милиона евра на јесен 2009. године и у првој половини 2010. године

БЕОГРАД - Европска комисија је у петак одобрила 100 милиона евра за подршку буџету Србије, како би помогла стабилизацију земље и ублажила економске и социјалне посљедице кризе, наводи се у саопштењу које је доставила делегација Европске комисије у Београду.

Помоћ буџету Србије, која се издваја из средстава програма предприступне помоћи, биће исплаћена у двије рате по 50 милиона евра на јесен 2009. године и у првој половини 2010. године.

За исплату помоћи неопходно је да се Србија у потпуности придржава програма Међународног монетарног фонда и да испуни услове које су Европска комисија и Влада Србије утврдили, а односе се на краткорочну реформу система управљања јавним финансијама и интеграцију у ЕУ.

Србија би такође требала да обезбиједи и да закони о конкуренцији и контроли државне помоћи буду примењени, и да настави да развија административне капацитете институција и тијела кључаних за интеграцију у ЕУ.

ЗА ИСПЛАТУ
Србија мора да испоштује програм ММФ-а

У саопштењу се додаје да се у случају Србије дефицит у буџету брзо повећава због економске кризе и да помоћ Европске комисије представља допуну програма за макроекономску стабилност, који је утврђен уз подршку ММФ и Свјетске банке.

РЕН: НАСТАВАК РЕФОРМИ

Европски комесар за проширење Оли Рен истакао је значај подршке буџету Србије како би земља могла да настави реформе важне за интеграцију у ЕУ, које би, у супротном, због кризе могле да буду одгођене.

- На овај начин ми подржавамо напоре Србије да настави процес интеграције у ЕУ и током економске кризе - рекао је Рен.

С циљем превазилажења посљедица економске кризе, Комисија је одобрила и помоћ од 85 милиона евра земљама западног Балкана.

Смедеревска жељезара одредила раднике који су технолошки вишак

"Ју-Ес стил" отпушта 206 радника

СМЕДЕРЕВО - Компанија "Ју-Ес стил Србија" отпушта 206 радника. Ради се о радницима из администрације предузећа, који ће бити проглашени технолошким вишком.

У складу са недавно потписаним анексом колективног уговора, усаглашеним између синдиката и управе, радници су подијељени у три групе.

Сви они који ове године испуњавају услов за пензију, добиће отпремнину у висини трећине плате, за цијелу дужину стажа, они који до краја сљедеће године стичу услов за пензију, добијају 250 евра по години стажа, док сви остали добијају по 300 евра по години стажа.

ИСПЛАТА
отпремнина по дужини стажа

- Па ја сам људи синдикалац и ја не могу да прихватим да иједан радник буде вишак. И то је за мене највећи проблем. Без обзира што наш послодавац даје солидну отпремнину, без обзира што ће ти људи, с те стране и од стране Националне службе за запошљавање једно вријеме да буду збринути и имаће неку надокнаду - каже Синиша Прелић, предсједник Самосталног синдиката "Ју-Ес стила".

И генерални директор ДИН "Фабрике дувана" а.д. Ниш, у саставу "Филип Морис интернешенела" Скип Борнхитер, најавио је у петак реорганизацију овог нишког произвођача цигарета, која ће бити окончана крајем љета, а подразумијева смањење броја запослених и усредсређивање на основну дјелатности.

Честитке храброј дјевојчици Иви Николић

НИШ - Командант Жандармерије пуковник Братислав Дикић честитао је у петак дјевојчици Иви Николић (14) на показаној храбрости коју је она испољила спасавајући своју сестру из упаљеног стана прије два дана у центру Ниша.
Дикић је желио да упозна ову храбру девојчицу да јој честита и најави новчану помоћ коју ће јој припадници жандармерије уручити. Ива Николић је била сама са својом сестром и седмомјесечним братом када је ватра захватила стан у згради у којој живе, она је успјела да спасе своју сестру и брата и да их преда ватрогасцима.

Не смирују се реакције на Закон о информисању у Скупштини Србије

Договор ДС-а, ЛДП-а и Г17 плус о гласању

Договор Г17 плус, ДС и ЛДП да се о Приједлогу закона о јавном информисању гласа 31. августа подразумева да се тај предлог изгласа без измена, рекла Сузана Грубјешић

БЕОГРАД - Демократска странка, Г17 плус и Либерално демократска партија договорили су одгађање гласања у Скупштини, како би био постигнут широк споразум о усвајању сета закона којима би се нормализовала медијска сцена.

Проблем са већином за измене Закона о информисању настао је пошто је коалиција око СПС-а одлучила да такво рјешење не подржи.

- Договор Г17 плус, ДС и ЛДП да се о Предлогу закона о јавном информисању гласа 31. августа подразумева да се тај предлог изгласа без измена - рекла је предсједница Посланичке групе Г17 плус у Скупштини Србије Сузана Грубјешић.

У изјави достављеној агенцији Бета Грубјешићева је навела да би истовремено требало да буде завршен сет медијских закона који би били усвојени у току редовног јесењег засједања Скупштине.

Скупштина Србије ФОТО: АРХИВА

И док је дио опозиције захтијевао ванредне парламентарне изборе, владајућим странкама је у помоћ прискочио ЛДП, али уз одређене услове.

У истовјетним саопштењима ДС-а, Г17 и ЛДП-а наводи се да је неопходно да садашњи Закон о јавном информисању буде промијењен, али и да је за сједницу 31. августа потребно припремити и сет осталих медијских закона, тачније Закон о недозвољеној медијској концентрацији, измену Закона о радиодифузији, Закон о оглашавању.

Потребно је, како се наводи, унапредити рад Јавног сервиса кроз професионализацију и деполитизацију и кроз законска рјешења омогућити ефикаснији рад РРА.

ЉАЈИЋ
опстанак владајуће коалиције није угрожен

У новинарским удружењима поздрављају овакво рјешење. Предсједница НУНС-а Надежда Гаће вјерује да ће мјесец дана бити довољно да се сви услови испуне.

- Предстоји месец дана у којима се неке ствари у том закону могу побољшати, управо у том делу где се тражи да се погледа са европским конвенцијама, са ОЕБС мисијом и мислим да је то добро - каже она.

Реагујући на заказивање датума за гласање за 31. август, опозиција је оцијенила да је предсједница парламента такву одлуку донијела зато што у овом тренутку не постоји већина за усвајање измјена и допуна Закона о јавном информисању.

Министар рада и социјалне политике Расим Љајић оцијенио је у петак да одлагање изјашњавања о измјенама Закона о информисању, неће угрозити опстанак владајуће коалиције и довести до расписивања ванредних избора.

Гоати: Неуобичајено дуга пауза

Политички аналитичар Владимир Гоати каже да је неуобичајено да се прави толики размак између расправе и гласања о закону.
Он тврди да сезона годишњих одмора није довољан аргумент за одгађање гласања и да би циљели случај прије могао да доведе до промјене састава владајуће коалиције, него до ријевремених избора.

ДАЧИЋ :СПС УЗДРЖАН

Лидер Социјалистичке партије Србије и замјеник премијера Ивица Дачић изјавио је у петак да је та странка принципијелно уздржана када је ријеч о Приједлогу закона о информисању, али и да је владајућа коалиција стабилна, без обзира на различите ставове партнера о појединим питањима.

- У владајућој коалицији нема суштинских разлика око циља који треба да постигнемо. Наши темељни принципи су европске интеграције, заштита националних и државних интереса, економски развој, социјална правда и борба против криминала и корупције - рекао је Дачић у интервјуу Танјугу.

Вијести

Ниш
Угушио се у пожару

НИШ - У пожару у центру Ниша у петак у 14 и 30 угушио се Мирољуб Вуксановић, рођен 1948. године. Вуксановић је живио сам, а јак дим су примијетиле комшије које су позвале ватрогасне екипе и полицију. Полицијски службеници утврђују узрок пожара. Ово је други пожар у Нишу са смртним исходом за само два дана.

Коридора 10
Пристижу средства за изградњу

БЕОГРАД - Изградња основног приоритета у Србији - коридора 10, за чији завршетак је потребно 1,72 милијарде евра, финансира се из државног буџета, од средстава међународних финансијских институција, међународних зајмова и од концесија. Осим домаћих средстава, полако али сигурно пристижу и инострана средства у виду повољних кредита, што представља доказ да је и у овим кризним временима то добар пројекат.

Сабориште у Тршићу
За санацију 32.000 евра

ЛОЗНИЦА - На Саборишту у Тршићу код Лознице у току је санација гледалишта и отворене позорнице, за шта је Министарство економије и регионалног развоја Србије издвојило око три милиона динара (око 32.000 евра).
Директор Центра за културу "Вук Караџић" из Лознице Дајана Ђедовић рекла је новинарима да на Саборишту, гдје се одржава позната културна манифестација "Вуков сабор", ништа није рађено у посљедње 22 године.

Крагујевац
У болници отпао дио плафона

КРАГУЈЕВАЦ - У Ургентном центру Клиничког центра Крагујевац око подне отпао је дио плафона, а у инциденту нико није повријеђен. Портпаролка КЦК Андреа Обрадовић изјавила је да се обрушио дио плафона у ходнику Ургентног центра, али да том приликом нико од пацијената и особља није повријеђен.

- Нема никаквог разлога за узнемирење, јер приликом пада мањег дијела плафона нико није повријеђен - рекла је она.

СРБИЈА УКРАТКО

Вучић: избори једино рјешење

БЕОГРАД - Србија нема алтернативу осим да иде на изборе који је довести до промјена у земљи, сматра замјеник предсједника Српске напредне странке Александар Вучић. Он је рекао су избори најједноставније и најјефтиније рјешење за њене грађане.

- Избори су ти који ће довести до промена у земљи и мислим да на изборима можемо да понудимо нешто као нови почетак за нашу земљу, потпуну промену концепта власти у односу на све што смо имали до данашњег дана - рекао је Вучић на конференцији за новинаре.

Он је истакао да је јасно да ће избори бити одржани раније него што се мислило, јер би они у великој мјери спасили земљу, спријечили даљу феудалну расцјепканост интереса и партијских жеља.

Ухапшени због више кривичних дјела

ВАЉЕВО - Три особе из Ваљева и Уба ухапшене су у три одвојена случаја због сумње да су продавале дрогу и фалсификовале службене исправе, саопштила је ваљевска полиција. Ваљевска полиција ухапсила је Марка В. (18) из Ваљева, Драгана М. (25) из Ваљева, и Дарка С. (33) из Уба.

Како се наводи у полицијском саопштењу, Марко В. (18) из Ваљева сумњичи се да је 24. јула штићенику Казнено-поправног завода за малољетнике у Ваљеву, покушао да у бочици са дезодорансом унесе два грама марихуане и кесицу хероина или спида. Послије саслушања, истражни судија Окружног суда одредио му је притвор до мјесец дана.

Церић у посјети Косову

ПРИЗРЕН - Реис-ул-улема Исламске заједнице у БиХ Мустафа Церић боравиће од 5. до 9. августа на Косову, на позив Исламске заједнице Косова и Форума Бошњака Косова.

Церић ће се током посјете састати са косовским званичницима и предсједником Фатмиром Сејдиуом, наводи се у саопштењу Исламске заједнице Косова.

У плану је посјета Бошњацима призренске и општине Драгаш, а Церић ће на Форуму Бошњака, бошњачкој кровној организацији невладиног сектора на Косову, говорити на тему "Положај и сарадња Бошњака у региону". Очекује се да ће Форуму присуствовати представници бошњачке заједнице из Македоније, Црне Горе, Санџака и Албаније.

Регион

Проширење паркинг зона у Загребу удар је по џепу грађана и њихових гостију, који је умотан у препрозиран целофан, а дошао је попут тата, у ери годишњих одмора.

Крешимир Север, предсједник НХС-а

Избјегличка удружења из Хрватске

Нема услова за повратак Срба

ЗАГРЕБ - Избјегличка удружења из Хрватске указала су у петак да ни 14 година послије акције "Олуја" Срби немају услова да се врате у своје домове, јер им у Хрватској нису загарантована лична, прије свега станарска права.

Представници избјегличких удружења на конференцији за новинаре подсјетили су да је у акцији "Олуја", која је почела 4. августа 1995. године, протјерано више од 200.000 Срба, убијено више од 2.500 Срба, док се око 2.300 особа води као нестало.

- На обнову кућа још чека више од 8.000 породица. Више стотина кућа није враћено првобитним власницима српске националности, док око 40.000 носилаца станарских права чека реституцију - рекао је предсједник Асоцијације избјегличких и других удружења Милојко Будимир.

Он је навео да када је ријеч о рјешавању станарски права прогнаних Срба из Хрватске очекује добру сарадњу са новим предсједником Владе Хрватске Јадранком Косор.

ДОБРА ВИЈЕСТ

ПОДГОРИЦА

Апелациони суд Црне Горе потврдио је пресуду Вишег суда у Подгорици, којом је група Албанаца проглашена кривом за удруживање ради противуставне дјелатности и припремање дјела против уставног уређења и безбједности Црне Горе. Виши суд у Подгорици је лани осудио 12 Албанаца на укупну казну од 49 година затвора због припреме оружане побуне.

ЗАГРЕБ

Сниматељ РТЛ-а, који је на сједници хрватске Владе наљутио премијера Јадранку Косор носећи мајицу са провокативним натписом о њеном кабинету, добио је отказ. Натпис на мајици" "Не треба ми секс, Влада ме ј*** сваки дан" отпуштеног сниматеља Ивана Цвирна, први је видио министар здравства Дарко Милиновић, а послије тога је позван службени фотограф Владе, који је Цвирна и ухликао.

ЛОША ВИЈЕСТ

Оптимистичке изјаве послије првог сусрета Косор - Пахор

Договорен план за рјешење спора

Постоји могућност да још ове године ријешимо проблем обје земље, а то су улазак Хрватске у ЕУ и наставак преговора те рјешење граничног питања, изјавио Борут Пахор

ТРАКОШЋАН - Премијери Хрватске и Словеније Јадранка Косор и Борут Пахор објавили су у петак да су на заједничком састанку у дворцу Тракошћан договорили оквирни план према којем би се до краја ове године могло пронаћи рјешење граничног спора и блокаде хрватских приступних преговора за чланство у ЕУ.

Двоје премијера је у краћим изјавама за новинаре послије састанка изјавило да су договорили оквирни план према којем би рјешење било усклађено до јесени, а усвојено до краја године.

- Пронашли смо пут којим треба ићи... задовољна сам што смо се почели договарати о стварима које су у интересу обје земље - рекла је Косорова.

- Постоји могућност да још ове године ријешимо проблем обје земље, а то су улазак Хрватске у ЕУ и наставак преговора те рјешење граничног питања - изјавио је Пахор.

ПАХОР
Политичка воља обје стране за договор

Он је објаснио да ће се у интензивним разговорима министарстава спољних послова двије земље, као и њихових премијера, до јесени ускладити рјешење којим би до краја године био ријешен проблем, али је упозорио да састанци неће увијек бити најављени медијима.

- Трасирали смо пут који даје наду да ћемо доћи до рјешења у интересу обје земље и ЕУ, како би се наставило проширење на западни Балкан - рекао је Пахор.

Борут Пахор и Јадранка Косор ФОТО: БЕТА

Косорова је додала да је све што Хрватска чини "на трагу добросусједских односа и у интересу уласка Хрватске и региона у Унију". Истичући да је на састанку "отворена нова страница" у односима двије земље, Косорова је разговоре с Пахором оцијенила као врло добре и конструктивне и додала да су они понудили пут којим ће се ићи.

Пахор је додао да с оптимизмом гледа у будућност, јер постоји политичка воља обје стране да се уз поштовање и повјерење "до краја 2009. договори рјешење оба питања", односно рјешење граничних питања и одблокирање хрватских приступних преговора.

УБЛАЖЕНА РЕТОРИКА

Састанак Косор - Пахор, који је трајао око сат и по, први је међусобни сусрет откако је хрватски премијер Јадранка Косор почетком јула преузела нову функцију.
Иако су током спора око блокаде хрватских преговора Љубљана и Загреб измјењивали оштре ријечи и међусобно се оптуживали за пропаст иницијативе европског комесара за проширење Олија Рена, Косор и Пахор у изјавама за медије ублажили су реторику и послије састанка у Тракошћану били су оптимистично расположени.

Хрватски посланици гласали за још један ребаланс буџета

Сабор усвојио кризни порез

ЗАГРЕБ - Посланици Хрватског сабора већином гласова усвојили су владин приједлог кризног пореза по којем ће сва примања изнад 3.000 куна (409 евра) бити опорезована по стопи од два, односно четири одсто.

Кризни порез примењује се од суботе и важиће до краја 2010. године, а по њему ће сва примања - плате, пензије, хонорари и дивиденде у вриједности између три и шест хиљада куна опорезовати по стопи од два одсто, а изнад 6.000 куна (818 евра) по стопи од четири одсто.

Порез се плаћа на цјелокупан износ примања, а не само на дио који премашује три, односно шест хиљада куна. За нови порез гласала су 82 посланика, 45 је било против, док је један био уздржан.

ВЕЋИ ПОРЕЗ
за сва примања изнад 409 евра

За увођење дивиденде и учешћа у добити предузећа били су посланици Самосталне демократске српске странке и Хрватске социјално-либералне странке, па је Влада на јучерањој сједници прихватила њихов приједлог и послала га као свој амандман. Стопе пореза за дивиденде и учешћа у добити су исте као и за остала примања.

Свијет

TOP STORIES CNN

Италијански брод за крстарења са укупно 5.000 путника и чланова посаде, међу којима је и више десетина обољелих од новог грипа, пристао је јутрос у луку Вилфранш на југу Француске, саопштиле су данас француске власти. У саопштењу се, такође, наводи да је зараженост вирусом H1N1 констатована код 60 чланова посаде овог брода, док још 70 чланова посаде показује симптоме овог грипа, преноси Ројтерс.

Послије шест година учешћа у мировним операцијама

Британска војска напустила Ирак

Према споразуму који су прошле године потписали Багдад и Лондон, остатак британских снага, којих је 2003. било 46.000, ове седмице отишао из Ирака

Повлачење британских снага ФОТО: АРХИВА

БАГДАД - Велика Британија у петак је завршила шестогодишњу војну присутност у Ираку, која је почела под вођством Сједињених Држава ради свргавања Садама Хусеина, преносе агенције.

Према споразуму који су прошле године потписали Багдад и Лондон, остатак британских снага, којих је 2003. било 46.000, ове седмице је отишао из Ирака, рекао је у петак портпарол Амбасаде Велике Британије.

Већина јединица била је базирана у подручју Басре. Током мандата премијера Тонија Блера, Велика Британија је била чврст савезник Сједињених Држава када је предсједник Џорџ Буш наредио инвазију на Ирак у марту 2003. године.

У шест година погинуло је 179 британских војника.

И Аустралија је званично окончала своје шестогодишње војно присуство у Ираку три дана прије рока, рекао је војни командант за Блиски исток, генерал-мајор Марк Кели.

И АУСТРАЛИЈА окончала војно присуство у Ираку

Он је навео да је посљедњих 12 аустралијских војника, који су били распоређени у америчким јединицама, напустило у уторак Багдад. Аустралија је послала 2.000 војника као подршку америчким и британским снагама у инвазији на Ирак 2003. године.

Посљедње аустралијске борбене јединице повукле су се прошле године, у складу са споразумом постигнутим са ирачком владом, према коме је аустралијска војска требало да напусти Ирак до 31. јула 2009.

У Багдаду ће једино остати безбједносна јединица од око 100 војника, која чува аустралијску Амбасаду и превози дипломате и званичнике по ирачкој пријестоници. Они ће остати у Ираку према одвојеним дипломатским споразумима.

БАГДАД: ПОГИНУЛО 27 ОСОБА

У серији бомбашких напада на подручју Багдада данас је погинуло 27 особа и 55 је рањено, рекли су ирачки безбједносни извори.
Бомбе су готово истовремено експлодирале испред више шиитских светилишта у тренутку када су вјерници излазили из џамија послије молитве.
У експлозији на паркингу испред џамије ал-Шуруфи, на сјевероистоку Багдада, погинула је 21 особа и 35 је рањено, рекли су извори у ирачкој служби безбједности.

Вијести

Нигерија

Смрт вође екстремиста

АБИЦА - Лидер радикалне секте Боко Харам, Мохамед Јусуф, убијен је само неколико часова пошто су га нигеријске снаге безбједности ухапсиле на сјеверу земље. Радикална група Боко Харам одговорна је за петодневно насиље у Нигерији у којем је убијено преко 180, а расељено више хиљада лица. Јусуф, вођа секте која тражи шире увођење шеријатског права, ухапшен је послије потјере у којој су били ангажовани војни хеликоптери и полиција, који су уништили главни штаб ове радикалне наоружане групе.

Турска

Убиство због пушења

АНКАРА - Један власник ресторана у Турској убијен је јер је покушао да спријечи групу гостију да пуше у његовом објекту, у складу са недавно уведеним законом о забрани пушења, пише турска штампа у четвртак. У механи, традиционалном турском ресторану у коме се служи алкохол, до сукоба је дошло када је власник Хидир Карајигит (46) наредио групи клијената да угасе цигарете, пренио је Ројтерс.

Стокхолм

Потонуо теретни брод

СТОКХОЛМ - Шест особа се води као нестало када се превртао норвешки теретни брод у шведским водама. Пронађени су прслуци и чамци за спасавање, али шесточлане посаде нема. Због олује, код норвешке обале насукао се и кинески теретни брод из кога је почела да цури нафта. Шеф шведске спасилачке екипе Биргер Кнутсон је изјавио да су спасиоци пронашли прслуке и чамце за спасавање, али нема трага шесточланој посади и броду.

СВИЈЕТ УКРАТКО

Могућности за антиракетну одбрану САД у Европи

ВАШИНГТОН - Високи званичник Министарства одбране САД рекао је да САД разматрају низ опција за ракетну одбрану у Европи, поред система који би био базиран у Пољској и Чешкој.

Помоћник министра одбране Александер Вершбоу рекао је члановима Представничког дома да влада Барака Обаме, преиспитујући планове за ракетну одбрану, разматра разне могућности.

- Мјесто у Пољској и радар у Чешкој су међу опцијама које се разматрају, заједно са другим опцијама које би могле такође добро да обаве ту мисију - рекао је Вершбоу.

САД покушавају да поправе односе са Русијом која се жестоко противи плановима владе претходног предсједника Џорџа Буша да постави 10 пресретача у Пољској и радарски систем у Чешкој, наводи агенција Асошиејтед прес (АП).

Расмусен од суботе на челу NATO

БРИСЕЛ - Бивши дански премијер Андерс Фог Расмусен преузео је у суботу функцију генералног секретара NATO од Јап де Хоп Схефера. Расмусен насљеђује Алијансу која ће морати да се прилагођава да би задржала свој значај и у 21. вијеку и чека га нимало лак посао, на првом мјесту - мисија NATO у Авганистану, која до сада није дала задовољавајуће резултате.

У Авганистану се ситуација не поправља, а од прошле године се безбједносна ситуација знатно погоршала и постаје све опасније и у до сада прилично мирним дијеловима земље.

Одлазећи са функције, Схефер је поручио да Алијанса мора да остане и настави борбу у Авганистану.

- Ако бисмо отишли, Авганистан би пао у руке талибана, са ужасним посљедицама за становништво - сматра Схефер.

ДОБРА ВИЈЕСТ

ПОРТУГАЛИЈА

Португалска полиција у петак је заплијенила 2,5 тона хашиша који је пронашла у два рибарска брода у области Алгарве, на југу Португалије, саопштила је обалска стража у Олхау. Дрога је откривена у великој лагуни Риа Формоза, дугој 80 километара, коју од пучине одваја низ малих острва.

БРИСЕЛ

У ЕУ без посла је пет милиона младих, стопа незапослености у првом тромјесечју ове године достигла је 18,3 одсто. Централни статистички центар ЕУ је саопштио да између првог квартала прошле године и првог овогодишњег тромјесечја, стопа незапослености младих до 24 године у земљама ЕУ је порасла за 3,7 одсто.

ЛОША ВИЈЕСТ

Саобраћајна несрећа у Шпанији

Осам мртвих

МАДРИД - Осам холандских туриста је погинуло, а 42 особе су повријеђене у аутобуској несрећи која се касно синоћ догодила у близини Барселоне.

Аутобус, у коме се налазило 65 путника, слетио је са пута приликом искључивања са аутопута и преврнуо се.

Неки од путника су теже повријеђени, а страхује се да би број жртава могао и да се повећа. Детаљи несреће за сада нису познати.

УН оптужује Американце

Прекопани Висећи вртови

ВАШИНГТОН - У свом извјештају UNESCO је потврдио да је америчка војска градећи базу Камп Алпа начинила велику штету на Семирамидиним висећим вртовима, једном од седам свјетских чуда.

Војници су заузели подручје Бабилона у априлу 2003. током акција у Ираку, а истицали су да тако штите локацију од крађа које су биле учестале по тамошњим музејима.

Према извјештају UNESCO-а, велика оштећења посљедица су прилагођавања локације војним потребама, што је укључивало прекопавање терена и копање ровова.

Штета је направљена на Иштаровим вратима, улазу у сјеверни дио града. Уништено је девет скулптура животиња којима су врата украшена.

САД је пристао да плати 800 хиљада долара за начињену штету, потврдио је CNN-у један ирачки функционер.

Шпанија

Приправност због годишњице ЕТА

МАДРИД - Полиција у Шпанији и даље је у стању приправности послије два бомбашка напада за које се оптужују сепаратисти баскијске групе ЕТА.

У експлозији аутомобила-бомбе у четвртак на острву Мајорка погинула су двојица припадника цивилне гарде, због чега су затворене луке и аеродроми на тој популарној туристичкој дестинацији.

Напади се повезују са годишњицом коју обиљежава ЕТА, пошто је 31. јула прије 50 година основана ова сепаратистичка група која је повела борбу за независну Баскију.

ЕТА, што је скраћеница од Еускади та Аскатасуна (баскијска домовина и слобода), раније је саопштила је да је њен захтјев за независношћу још "снажнији" данас него прије 50 година кад је група започела борбу под диктатуром Франсиска Франка.

ОБЈЕКТИВ

Непажњом возача, возило за превоз аутомобила упало у базен у америчком граду Локпорт.

Азурна обала

Европски политичари у августу на одмору

Саркози у таштином дворцу

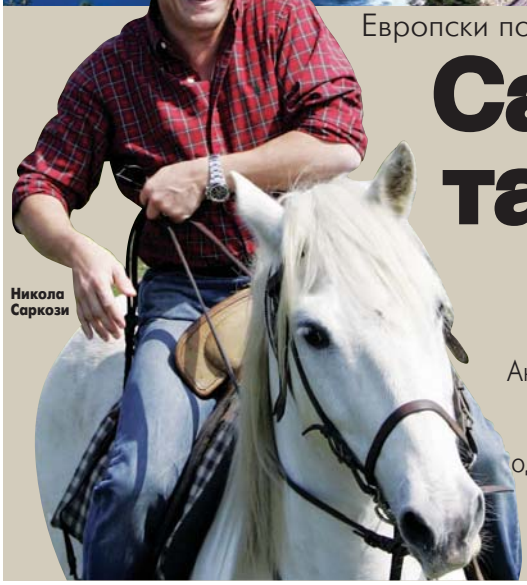

Никола Саркози

Ангела Меркел одмара се у планинама Јужног Тирола, на сјеверу Италије. Будући да се у Њемачкој у септембру одржавају избори, на којима ће се она борити за други мандат, било би разумљиво да уопште није отишла на одмор, оцјењује Гардијан

БРИСЕЛ - Омиљено мјесто за одмор европских политичара и ове године биће Азурна обала и позната одмаралишта у Италији, преноси британски Гардијан.

Поједини европски политичари ће се одмарати неколико недјеља, док ће бити и оних који ће морати да се "задовоље" са по тек три, четири слободна дана, наводи Гардијан.

Међу онима који "неће знати" за одмор је и премијер Шведске Фредерик Рајнфелт, чија земља од 1. јула предсједава Европској унији.

ПРЕМИЈЕР
Шведске "не зна" за одмор

Према ријечима његовог портпарола, шведски премијер је толико заузет да ће у најбољем случају узети само неколико слободних дана за одмор.

Њемачка канцеларка Ангела Меркел одмара се у планинама Јужног Тирола, на сјеверу Италије. Будући да се у Њемачкој у септембру одржавају избори, на којима ће се она борити за други мандат, било би разумљиво да уопште није отишла на одмор, оцјењује британски лист.

Француском предсједнику Николи Саркозију, коме је недавно позлило током цогирања, љекари су препоручили да одмара три недјеље.

То ће и учинити на Азурној обали, у дворцу који је власништво његове таште, мајке Карле Бруни.

Руски предсједник Дмитриј Медведев и премијер Владимир Путин традиционално ће се одмарати у августу у љетовалишту Сочи на Црном мору.

Гардијан подсјећа да је август мјесец који руским званичницима није у добром сјећању, с обзиром да је прошле године у то вријеме избио рат са Грузијом, а везује се и за избијање другог чеченског рата и покушај комунистичког пуча.

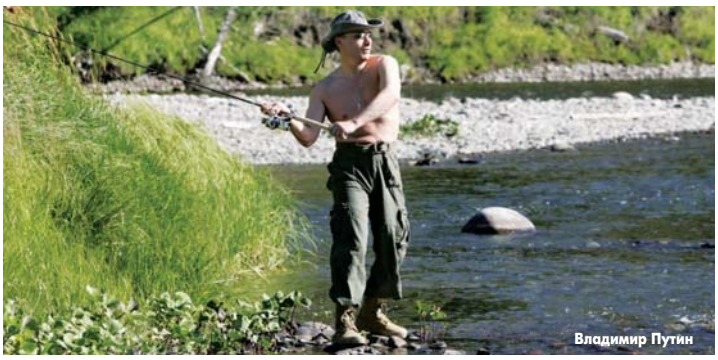

Владимир Путин

Ангела Меркел

Албански премијер најавио легализацију хомосексуалних заједница

У земљи Скендербега геј бракови

ТИРАНА - Албански премијер Сали Бериша најавио је доношење закона о легализацији хомосексуалних бракова, чиме би Албанија постала прва балканска земља у којој би било могуће склопити брак између два мушкарца или двије жене.

Бериша је закон најавио у саопштењу објављеном на Интернет страници албанске владе.

Албански премијер, чија је Демократска странка управо освојила већину у парламенту, признаје да би такав приједлог "могао да изазове полемике и негативне реакције" али наглашава да је, без обзира на то, "дискриминација неприхватљива".

Бериша, такође, наводи да у Албанији постоји "одређен степен нетрпељивости према мањинама" и позива сународнике да поштују стандарде који постоје у другим европским земљама, преноси Би-Би-Си.

САЛИ БЕРИША
изненадио албанско друштво

Албанија би, такође, постала прва, већински муслиманска, земља у којој је донесен такав закон.

Аналитичари наводе да је премијер Бериша овим саопштењем изненадио не само конзервативно албанско друштво него и невладине организације које су написале приједлог закона против дискриминације националних мањина и других мањинских заједница укључујући и хомосексуалце.

"ИНГА" а.д. - У СТЕЧАЈУ
Градишка, П. Г. Дожића бр. 1
Стечај бр. 71 0 Ст 012682 07 Ст

На основу чланова 51, 101, 102. и 103. Закона о стечајном поступку РС ("Сл. гласник РС" бр. 67/02, 38/03. и 96/03.), чланова 20. и 21. Закона о измјенама и допунама Закона о стечајном поступку ("Сл. гласник РС" бр. 68/07.), чланова 82, 89, 130. и 131. Закона о извршном поступку ("Сл. гласник РС" бр. 59/03, 85/03. и 64/05.), Одлука Скупштине и Одбора повјерилаца о условима и начину уновчавања имовине стечајног дужника "ИНГА" а.д. у стечају, Градишка, стечајни управник уз сагласност Одбора повјерилаца доноси закључак и објављује

ЛИЦИТАЦИЈУ

ЗА ПРВО УСМЕНО ЈАВНО НАДМЕТАЊЕ ЗА ПРОДАЈУ ИМОВИНЕ ПО ЛОКАЛИТЕТИМА, ЗАЛИХА ИНВЕНТАРА, ЗАЛИХА РЕПРОМАТЕРИЈАЛА, НЕДОВРШЕНЕ ПРОИЗВОДЊЕ И ГОТОВИХ ПРОИЗВОДА И ВОЗИЛА СТЕЧАЈНОГ ДУЖНИКА "ИНГА" А.Д. У СТЕЧАЈУ ГРАДИШКА

Наведена имовина се налази у кругу предузећа "ИНГА" а.д. у стечају, П. Г. Дожић бр. 1.

Стечајни управник имовину продаје у фактичком и правном стању у каквом се та имовина налази у моменту продаје и на купца преноси обим права којим стечајни дужник располаже у моменту продаје, сврстане по локалитетима и то:

Локалитет I: - ТАПЕТАРИЈА

1. НЕКРЕТНИНЕ означене са:
- к.ч. бр. 1446/5, површине 25034 м^2,
- к.ч. бр. 1615/44, површине 399 м^2,
- к.ч. бр. 1615/4, површине 2901 м^2,
уписане у п.л. бр. 1155, к.о. Градишка - град,
све уписане на име "ИНГА" а.д. у стечају,
са припадајућим грађевинским објектима,
инфраструктуром и опремом

Укупна вриједност: 4.447.143,95 КМ

Локалитет II: - АУТОРАДИОНА

1. НЕКРЕТНИНЕ означене са:
- к.ч. бр. 1446/2, површине 11173 м^2,
уписане у п.л. бр. 1155, к.о. Градишка - град,
- к.ч. бр. 1911/9, површине 26 м^2,
уписане у п.л. бр. 614, к.о. Градишка-село
све уписано на име "ИНГА" а.д. у стечају,
са припадајућим грађевинским објектима,
инфраструктуром и опремом.

Укупна вриједност: 799.032,37 КМ

Локалитет III - ФАБРИКА СПУЖВЕ

1. НЕКРЕТНИНЕ, означене са:
- к.ч. бр. 1440/4, површине 1638 м^2,
уписане у п.л. бр. 1155, к.о. Градишка - град,
- к.ч. бр. 1911/1, површине 17715 м^2,
уписане у п.л. бр. 614, к.о. Градишка - село
све уписане на име "ИНГА" а.д. у стечају,
са припадајућим грађевинским објектима,
инфраструктуром и опремом

Укупна вриједност: 2.774.513,60 КМ

Локалитет IV - СТОЛАРИЈА

1. НЕКРЕТНИНЕ означене са:
- к.ч. бр. 1446/1, површине 33227 м^2,
- к.ч. бр. 1446/6, површине 204 м^2,
уписане у п.л. бр. 1155, к.о. Градишка - град,
- к.ч. бр. 1911/6, површине 1283 м^2,
уписане у п.л. бр. 614, к.о. Градишка - село
све уписане на име "ИНГА" а.д. у стечају,
са припадајућим грађевинским објектима,
инфраструктуром и опремом

Укупна вриједност 5.360.847,01 КМ

Локалитет V - НОВА ХАЛА
1. НЕКРЕТНИНЕ означене са:
- к.ч. бр. 1446/3, површине 3151 м^2,
уписане у п.л. бр. 1155, к.о. Градишка - град и
- к.ч. бр. 1911/7, површине 4314 м^2,
уписане у п.л. бр. 614, к.о. Градишка - село
све уписане на име "ИНГА" а.д. у стечају,
са припадајућим грађевинским објектом, и
инфраструктуром.

Укупна вриједност: 1.850.677,30 КМ

Локалитет VI - ГРАЂЕВИНСКО ЗЕМЉИШТЕ
1. НЕКРЕТНИНЕ означене са:
- к.ч. бр. 1911/8, површине 9407 м^2,
уписане у п.л. бр. 614, к.о. Градишка-село,
све уписане на име "ИНГА" а.д. у стечају
са припадајућом инфраструктуром

Укупна вриједност: 548.447,20 КМ

Локалитет VII - УРЕЂЕНО ГРАЂЕВИНСКО ЗЕМЉИШТЕ

1. НЕКРЕТНИНЕ означене са:
- к.ч. бр. 1911/5, површине 8392 м^2,
уписане у п.л. бр. 614, к.о. Градишка - село,
све уписано на име "ИНГА" а.д. у стечају
са припадајућом инфраструктуром

Укупна вриједност: 502.181,40 КМ

VIII - ИНВЕНТАР (Смјештен у новој хали)

Укупна вриједност: 67.228,99 КМ

IX - РЕПРОМАТЕРИЈАЛ, НЕДОВРШЕНА ПРОИЗВОДЊА И ГОТОВА РОБА

Укупна вриједност: 131.968,23 КМ

X - ВОЗИЛА

Назив		Процијењена вриједност	Напомена
- Комби VW 824-М-756		6.000,00 КМ	исправно
- Виљушкар чеони турбоматик		8.000,00 КМ	неисправно
- Виљушкар тојота тип 247		8.000,00 КМ	исправно
- Трактор ИМТ-558		3.800,00 КМ	неисправно
- Опел омега	470-А-187	6.000,00 КМ	исправно
- Полуприколица	824-М-764	7.400,00 КМ	исправно
- Пежо 439-Е-359		3.800,00 КМ	исправно
- Мерцедес 601 207	815-Т-984	7.000,00 КМ	исправно
- Мерцедес 12-22	815-Т-984	6.000,00 КМ	неисправно
- Шлепер (тегљач)		20.000,00 КМ	исправно
- Виљушкар чеони индос		15.000,00 КМ	неисправно
- Мерцедес 12/13	441-А-022	7.000,00 КМ	неисправно
- Мерцедес 12/13	965-М-690	7.100,00 КМ	неисправно
- Мерцедес 12/13	441-А-034	7.000,00 КМ	неисправно
- Мерцедес 12/13	881-А-364	7.000,00 КМ	неисправно
- ТАМ 130	166-М-238	6.000,00 КМ	неисправно
- ТАМ 190	542-М-144	5.600,00 КМ	неисправно
- ТАМ 80	881-А-357	4.200,00 КМ	неисправно
- ТАМ 130	166-М-239	6.000,00	неисправно
- ФАП 1314 ватрогасно возило		7.100,00 КМ	исправно
- ФАП 1314 ватрогасно возило		2.100,00 КМ	неисправно
- Приколица тракторска		1.000,00 КМ	исправно

Продаја имовине обавиће се путем јавног надметања - лицитације дана 4.9.2009. године са почетком у 13 часова, у згради Основног суда у Бањој Луци, соба број 5.

1. Почетна цијена на лицитацији је укупна вриједност по локалитетима и залихама а возила је појединачна вриједност за свако возило.
На првој лицитацији за јавно надметање имовине се не може продати испод половине укупне вриједности по наведеним локалитетима, залихама и возилима.
Право на учешће на лицитацији имају сва правна и физичка лица која уплате депозит у износу од 50.000,00 КМ на жиро рачун стечајног дужника број: 5673231100010862 код Volsk bank, а.д. Филијала Бања Лука, Експозитура Градишка и о извршеној уплати предоче доказ, а што ће након провјере уплате депозита, лицитирању моћи приступити само они учесници који су уплату извршили у року.
Депозит под тачком VIII., IX. и X износи 10% од процијењене вриједности.

2. Физичка лица могу учествовати на јавној продаји лично или бити представљена по пуномоћнику. Ако у надметању учествују лично, дужна су ради доказивања идентитета, прије почетка надметања, показати стечајном управнику личну карту и доказ о уплати депозита. Ако физичко лице заступа пуномоћник, исти је обавезан предати стечајном управнику ваљану пуномоћ за заступање и доказ о уплати депозита.
Правна лица могу бити представљена по законском заступнику (директору), или пуномоћнику. Уколико правно лице представља пуномоћник, исти је обавезан стечајном управнику предати на увид рјешење о упису у судски регистар (образац бр. 4), личну карту и доказ о уплати депозита.
Уколико правно лице представља пуномоћник, исти је обавезан предати стечајном управнику ваљану пуномоћ за заступање и доказ о уплати депозита.
Лица са неуредном документацијом за утврђивање идентитета или без наведене документације неће моћи учествовати у надметању.

3. Купац је дужан да настави производњу (регистровану производну и услужну дјелатност) којом се бавио стечајни дужник у временском периоду од најмање три године од дана закљученог уговора о купопродаји и да запосли потребан број радника стечајног дужника.
Купац не може купљену некретнину отуђити у року од три године, рачунајући од дана куповине исте без посебне сагласности и одобрења суда.

4. Предметне некретнине и опрема, као и расположива документација се могу прегледати сваког радног дана, у времену од 8 до 14 часова у кругу предузећа.

5. Јавно надметање одржаће се и када на истом присуствује само један понуђач.

6. Након закључења надметања закључује се листа понуђача који су понудили цијене изнад минимума и констатује се да су некретнине и опрема продати најповољнијем понуђачу.

7. Понуђачима чије понуде нису прихваћене вратиће се обезбјеђење одмах, осим за три најбоља понуђача, а све у складу са одредбом члана 92. ЗИП-а, а најкасније у року од 3 дана након јавног надметања. Уколико купац у наведеном року не испуни обавезе у погледу уплате купопродајне цијене, сматраће се да је одустао од куповине и губи право на враћање депозита.
Депозит који је уплаћен од стране одабраног понуђача-купца, сматра се дијелом авансне уплате.

8. Уколико понуђач с најповољнијом понудом не депонује продајну цијену у року од 15 дана, стечајни управник ће закључком прогласити продају неваљалом и новим закључком одредити да је некретнина са опремом, продата другом по реду понуђачу који треба у року од 15 дана од дана пријема тог закључка да депонује продајну цијену.
Уколико ни други понуђач не депонује продајну цијену у предвиђеном року, исто правило важи и за трећег понуђача.

9. Купац је дужан у року од 15 дана од дана продаје уплатити цјелокупан износ вриједности некретнине и опреме, на рачун стечајног дужника број: 5673231100010862 код Volsk bank, а.д. Филијала Бања Лука, Експозитура Градишка.

10. Купцу који путем лицитације купи понуђене некретнине и опрему, изврши уплату купопродајне цијене и закључи уговор о купопродаји, стечајни дужник предаје у посјед предметне некретнине и опрему у року од 30 дана, од дана извршене уплате и закљученог уговора о купопродаји.

11. Све трошкове око овјере купопродајног уговора, припадајуће таксе и порезе у вези с непокретним и покретним стварима сноси купац, а продавац након завршене продаје и наплате купопродајне цијене, нема у односу на продате ствари никаквих обавеза. Исплатом купопродајне цијене престају све купчеве обавезе према продавцу.

12. Овај оглас објављен је на огласној табли Основног суда у Б. Луци, огласној табли стечајног дужника, дневном листу "Глас Српске" и web страници "Привредне коморе - РС, БиХ и ФИРА (на српском и енглеском језику).

13. Додатне информације могу се добити од стечајног дужника на телефон бр. 051/813-213 сваког радног дана од 8 до 15 часова.

Број: 108/09.
Дана, 31.7.2009. г.

СТЕЧАЈНИ УПРАВНИК
Мирко Марчета, дипл. ек.

Разбибрига

- Жено, вечерас спреми добру вечеру, долази мој шеф са женом! - говори муж супрузи.
- А од чега да спремим, кад имам само грашак? - пита она. - Е овако ћемо. Реци да ћемо вечерати печење са грашком, али кад понесеш јело, гласно кажи да ти је печење испало на под, те ћемо морати да једемо само грашак - објашњава муж.
И док је он разговарао с гостима, из кухиње се зачу трескак. - Жено, шта би, је ли то испало печење?!
- Ма не, још горе, испао је грашак! - узвраћа жена.

Вратио се Мујо из Аустралије, па га Хасо пита:
- Јеси ли видио кенгура у тој далекој земљи?
- Јесам, наравно! Има их на стотине.
- И, како изгледа та животиња?
- Ма ништа посебно, птица к'о птица...

Плавуши почела да гори кућа и она у паници позове телефоном ватрогасце.
- Само мирно госпођо. Реците нам како ћемо доћи до вас - пита дежурни ватрогасац.
- Па с оним вашим великим црвеним камионом!

Од трача до истине

Саша славио до зоре

Поп пјевач Саша Ковачевић прославио је свој 24. рођендан лудом журком у једном новобеоградском кафићу. Мало, али одабрано друштво сјатило се у насеље Ретензија шездесетак минута прије поноћи, а уз звуке популарних страних и домаћих хитова пјевало се и пило све до раних јутарњих часова. Иако видно уморан од вишесатног пута из Грчке, гдје је љетовао пуних мјесец дана, слављеник није желио да ускрати себи дружење са најближим пријатељима.

Међу познатим званицама нашла се и пјевачица прошлогодишњег серијала "Звезда Гранда" Слађана Ђорђевић Буцка, коју је атмосфера толико понијела да је у једном тренутку сјела у крило Саши, који ју је спремно пригрлио уз коментар: "Боље да љуља него да жуља", што је засмијало све присутне. Наизглед снажни Ковачевић ипак је имао потешкоћа да у крилу обузда своју корпулентну колегиницу, па јој је убрзо предложио да дружење наставе сједећи једно до другог. Буцка је слављеника на крају препустила виткијим дјевојкама, које су га читаво вече цмакале и честитале му рођендан по више пута, али је млађани пјевач негдје пред зору кући ипак отишао сам.

Гласова кухиња

Поховани замотуљци

Ово звучи одлично! Оригиналан рецепт од панираних пилећих замотуљака испуњених парадајзом и свјежим зачинским биљем заиста је нешто посебно. За отприлике 60 минута, колико је потребно за припрему овог јела, на столу ћете имати оброк у којем ће сви уживати.

Састојци
(за 4 особе)

600 г	пилећег филеа уље за пржење
За фил:	
300 г	парадајза
1	кашичица "вегете"
1	чешањ бијелог лука мало першуна мало босиљка маслиново уље
50 г	црних маслина без коштица
За панирање:	
60 г	пшеничног оштрог брашна
2	јаја
80 г	презле

Припрема

1. На пилећи филе ставите прозирну фолију те га потуците чекићем за месо.
2. Парадајз олупите, очистите од сјеменки и нарежите на коцкице. Додајте им "вегету", изгњечени бијели лук, першун, босиљак, маслиново уље и нарезане маслине, па све добро измијешајте.
3. Сваки одрезак (шницлу) премажите филом, савијте, а крајеве причврстите чачкалицама. Замотуљке ваљаљте у брашну, затим у размућена јаја, па у презлу (хљебне мрвице).
4. Пеците их на загријаном уљу 10-ак минута. Када су готови, ставите их на упијајући папир и извадите чачкалице.

Послуживање

Топле поховане замотуљке од пилећег филеа послужите уз салату по жељи.

Савјет

Замотуљке од пилетине ставите да се прже у добро загријано уље, а затим сманите ватру (пламен) и наставите пржити до краја.

Цијене у КМ

пилетина	6,5
уље	0,4
парадајз	0,5
зачин	0,3
лук	0,2
босиљак	0,2
маслине	0,8
брашно	0,2
јаја	0,4

ЦИЈЕНА РУЧКА 9,5

Кутак за родитеље

Излети за здрав развој

По сунчаном и топлијем времену, ставите дијете у сјеновити дио дворишта на ћебенце и увијек га намажите заштитном кремом и ставите му шеширић против сунца, савјетују стручњаци

Сваком дјетету потребан је свакодневни боравак на свјежем ваздуху и у природи, било да се ради о једномјесечној беби или дјетету које већ хода, трчкара и само почиње откривати свијет, кажу стручњаци и додају да ће боравак на отвореном простору дјетету пружити безброј могућности за игру, забаву, али и нормалан, здрави раст и развој.

Шешир главу чува:

С малим дјететом најбоље је шетати у колицима, а желите ли да вам руке буду слободне, ставите дијете у носиљку. Имате ли двориште, дијете изнесите напоље на рукама и причајте му што се све налази око њега – швијеће, лишће, бубице, ситне животиљице...

По сунчаном и топлијем времену, ставите дијете у сјеновити дио дворишта на ћебенце и пустите га да ужива у игри свјетла које се пробија кроз крошњу дрвећа. Можете лећи покрај њега те му причати или пјевати. Дијете увијек намажите заштитном кремом и ставите му шеширић против сунца. Научите ли га на шеширић док је још мало, касније нећете имати проблема са скидањем и бацањем.

Пузање и истраживање:

Идете ли у шетњу на дуже вријеме, не заборавите са собом понијети торбу у коју сте спремили најосновније ствари - резервне пелене и одјећу, марамице, бочицу течности (топли чај или вода).

Ако вам је дијете старије од шест мјесеци, обратите пажњу на неколико ствари. Једном када беба пузе може да самостално сједи, хтјеће много више времена да проводи вани. Умјесто лежања на трави, хтјеће пузати и истраживати непознати свијет око себе. И тада свом дјетету наставите да причате шта све видите око себе - од бучног аутомобила до швијећа у трави и птичица на дрећу.

ДИЈЕТЕ ОБОЖАВА да се игра с водом, пијеском, блатом...

Упознавање с новим стварима представљаће му пуно већу забаву него када је било мање. Осим тога, дијете ће уживати слушајући ваш глас и упијати све оно што му кажете. Дјететово чуђење и занимање за природу постаће још веће будете ли користили маштовити језик испуњен сликама. На тај начин помоћи ћете му и да развије говор.

Такође, дјетету можете у шетњу понијети и омиљене играчке које ће му заокупити пажњу. Али, што је дијете старије, то ће га више занимати непознати свијет око њега од већ добро познатих играчки.

Обожаватељи пијеска и блата:

Многим родитељима који имају малу дјецу већ је познато да се она обожавају играти са водом, пијеском, блатом... То је стога јер дјеца доживљавају физички свијет помоћу чула, па ће зато много пута "пробати" ствари попут камења, блата, траве и слично. Нека вас то не брине - на тај начин оно се упознаје с оним што га окружује.

ХОРОСКОП

Ован (21.3 - 20.4)
Велику енергију коју имате треба да усмјерите на исто тако велике ствари. Потребан вам је вентил да бисте се опустили и нормално функционисали. Љетовање или путовање које сте планирали мораћете да откажете.

Вага (24.9 - 23.10)
Очекују вас позитивне промјене и могућност за личним или професионалним усавршавањем да бисте родили оно што волите. Ако будете одлучни у доношењу својих одлука имаћете доста успјеха на сваком плану.

Бик (21.4 - 20.5)
Да бисте оставили добар утисак на пословне партнере треба да будете ревносни и да све одрадите на вријеме. Треба вам више опуштања са људима који су вам драги. Јасније формулишите своје жеље и захтјеве.

Шкорпија (24.10 - 22.11)
Вратите неке профитабилне и перспективне пројекте које сте без разлога одбацили и сматрали их неважним. Не устручавајте се да отворено изразите своје мишљење јер ваш шарм и еловквенција просто плијене.

Близанци (21.5 - 21.6)
У љубави сте са партнером и на сваки начин му показујете своју наклоност и привреженост. Ако сте се ангажовали у некој јавној организацији, ово је повољан период за напредовање и јавно експоновање.

Стријелац (23.11 - 21.12)
У посљедње вријеме се доста дружите са пријатељима и људима који вас окружују и то вам прија. Биће те успјешни ако се будете бавили хуманитарним радом или хобијем гдје можете да се истакнете својим талентом.

Рак (22.6 - 21.7)
Покушајте да покренете сарадњу са утицајним људима преко којих ћете завршавати веће послове. Немојте нагомиловати ствари које вам ничему не користе. Имате проблеме са циркулацијом или стомачне тегобе.

Јарац (22.12 - 20. 1)
Пружиће вам се ријетка могућност да убрзано напредујете и да урадите успјешан посао. Код вас све иде успорено, зато имајте стрпљења и сачекајте својих пет минута. Особа из сјенке може стати иза вас и залажити се.

Лав (22.7 - 22.8)
Добро се разумијете са партнером што вам даје дозу живахности па чак и еуфорије. Пуни сте прие и духовитих досјетки, и ширите свој позитиван поглед на свијет свуда око себе. Чекују вас лијепа забава и провод.

Водолија (21.1 - 19.2)
Пријатељи који су врло образовани и добростојећи, а који су у иностранству, вам могу помоћи да успјете у пословима који су вама од изузетне важности. Само одлучни потези вам могу донијети сигуран напредак.

Дјевица (23.8 - 23.9)
Размислите да ли су ваши захтјеви превелики и да ли је оно што очекујете реално. Избјегавате да преузмете обавезе које вам не одговарају. Пролазите кроз фазу личне и емотивне несигурности. Финансијски добитак.

Рибе (20.2 - 20.3)
Још увијек нисте сасвим сигурни какву професионалну промјену прижељкујете. Ваше пословно окружење је веома затворено према вама и то вам не прија. Сачувајте присебност и не јајте се испровоцирати.

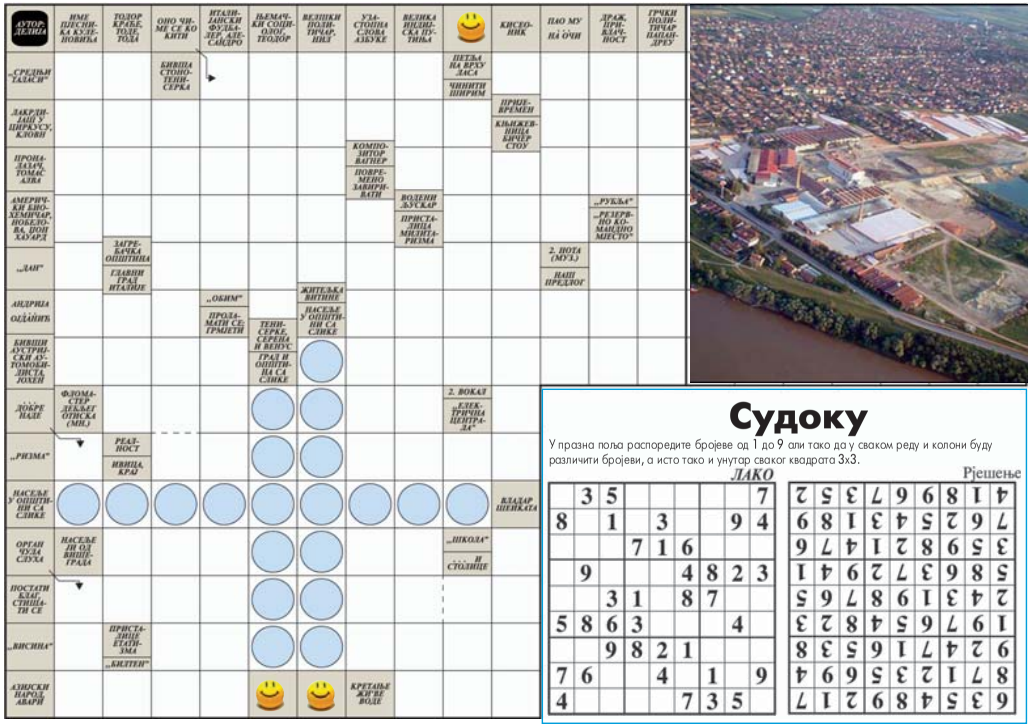

Судоку

У празна поља распоредите бројеве од 1 до 9 али тако да у сваком реду и колони буду различити бројеви, а исто тако и унутар сваког квадрата 3x3.

ЛАКО

	3	5						7
8		1		3			9	4
			7	1	6			
	9				4	8	2	3
		3	1		8	7		
5	8	6	3				4	
		9	8	2	1			
7	6			4		1		9
4					7	3	5	

Рјешење

4	1	8	9	6	7	3	5	2
7	6	2	5	4	3	1	8	9
3	5	9	8	2	1	4	7	6
5	8	6	4	7	2	9	1	3
2	4	3	1	9	8	7	6	5
1	9	7	6	5	4	8	2	3
6	2	4	7	1	9	5	3	8
8	7	1	2	3	5	6	9	4
6	3	5	4	8	9	2	1	7

РЕДАКТЕРИ: СТ. НАКИЋ, ОМЈА КОМЕЉИЈАН, РАЈ ЕЛИСОН, РИХАРД, НОРТРОП, РАК, Р. Ј. ЈАНКОВИЋ, РЕ, ЕРА О, ВИТИНКА, ПИТ, ВИЛИЈАМС МАРКЕРИ, Е. Р.
РЕДАКТИТЕ: ТРЕЋИНЕВАЦ, ЈУГИНАР, Ш, УЗАЈАМИТИ СЕ, В, ЕТАПИСТИ, ОБРИ, ТОК.

Култура

Читајте...

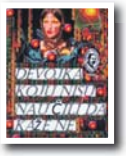

Ева Рас, **ДЕВОЈКА КОЈУ НИСУ НАУЧИЛИ ДА КАЖЕ НЕ**

Винсент ван Гог, **ПИСМА БРАТУ**

Међународна награда за књижевност

Признање Шону О'Брајену

НОВИ САД - Енглески пјесник Шон О'Брајен је четврти добитник међународне награде за књижевност "Нови Сад" коју додјељује Међународни новосадски књижевни фестивал (МНФК) у организацији Друштва књижевника Војводине, јавио је РТВ.

По мишљењу савремене енглеске критике, он је "пјесник који са високом стваралачком страшћу обнавља урбану баладу из чијих се горких стихова помаља јединствено и контроверзно лице свијета које нас упућује да трагамо за дубинским препознавањем сопствених језика, улога и порријекла у сложеном свијету дерегулација и неизвјесности".

Награду "Нови Сад", која се састоји од плакете и новчаног износа, до сада су добили Кристоф Мекел, Жан Пјер Фај и Бен Окри, а установљена је са циљем да афирмише личне и одговорне доприносе књижевности.

Откриће у Јерусалиму

Исусова посуда са древним записом

ЈЕРУСАЛИМ - Земљана посуда из времена Господа Исуса Христа, на којој је риједак и тајанствен запис, откривена је током ископавања у Јерусалиму, изјавио је данас британски археолог Шимон Гибсон, а преноси Срна.

- Могуће је да је ову врсту посуде користио Исус Христос за прање руку прије јела - наводи Гибсон, који је аутор недавне публикације "Посљедњи Исусови дани - археолошки доказ".

Слични вјерски предмети пронађени су и раније на археолошкој ископини изван Старог града у Јерусалиму, али оно што ову посуду чини ријетком је запис који се на њој налази.

Према изјави Гибсона, који се налази на челу тима са Универзитета из Сјеверне Каролине, слова су исписана древним хебрејским или арамејским писмом и читљива су, мада њихово значење тек треба дешифровати.

Дани позоришта у Мркоњић Граду

Анегдоте са сцене

МРКОЊИЋ ГРАД - Треће вечери Дана позоришта "Мркоњић Град 2009" мркоњићким љубитељима театра ауторским пројектом Душана Јокића "Како сам од сељачине направио умјетника" представило се Позориште "Дис" из Бање Луке.

- "Како сам од сељачине направио умјетника" није класична позоришна представа, она је комедија која се ријетко игра у позориштима. Настала је од више скупљених анегдота и скечева, који су ту да забаве публику. Циљ јест да се људи забаве и да увиде одређене проблеме и негативне појаве, али не кроз један ружан, него на духовит начин - рекао је аутор и глумац представе Душан Јокић.

Иначе, ова комедија проглашена је за најбољу представу Републике Српске на Интернационалном фестивалу "ФАМА" у Београду.

Посљедње вечери Дана позоришта "Мркоњић Град 2009" завјесу на ову занимљиву позоришну манифестацију спустиће домаће Градско позориште са представом "Ћути и пливај", у режији Дубравке Николић.

С. Д.

ФОТО: ГЛАС СРПСКЕ

Антон Касиповић крај умјетничке инсталације

Умјетничка стаза на Мраковици

Галерија у шуми

Сигуран сам да ће умјетничка стаза на Мраковици постати бренд не само Приједора и Козаре, него и Републике Српске, рекао Антон Касиповић

ПИШЕ: СНЕЖАНА ТАСИЋ
snezanat@poen.net

ПРИЈЕДОР - Изложба десетак умјетничких инсталација насталих у оквиру пројекта "Арс Козара" Ликовног удружења "Тачка" представљена је јуче посјетиоцима.

Свечаном отварању умјетничке стазе на Мраковици присуствовао је министар просвјете и културе Републике Српске Антон Касиповић.

- Сигуран сам да ће ово постати бренд не само Приједора и Козаре, него и Републике Српске, рекао је Касиповић послије обиласка експоната рађених на локалитету Главуша.

Он је додао да створене инсталације дјелују импресивно и поручио свим љубитељима природе да посјете Мраковицу и обиђу изложбу, те да чувају ова умјетничка дјела чија је суштина њихово што дуже трајање у природи.

- Министарство има привилегију да сарађује са овим младим људима на овом пројекту јединственом на Балкану и ово је за нас нови начин размишљања и нова визија умјетности, нагласио је Касиповић додајући да ће ресорно министарство и убудуће помагати овај пројекат.

Један од представника Удружења "Тачка" Игор Совиљ рекао је да је ова "лабораторија у шуми" ове године путем конкурса окупила пет младих ликовних умјетника и то по једног из Требиња, Београда и Приједора и два из Сарајева.

ТРАЈАЊЕ у природи

- У гостима су нам били умјетници из Италије који имају сличан пројекат "Опера Боско" и који ће бити наши партнери када овај пројекат будемо представљали на европском нивоу, казао је Совиљ.

Идејни творци и организатори треће "Арс Козаре" су чланови Удружења "Тачка", а финансијски су је подржали Удружење "Пројект – Приједор", Министарство просвјете и културе Републике Српске, а дијелом и Амбасада Италије у БиХ.

Природа

Циљ пројекта "Арс Козара" јесте постављање умјетничких инсталација начињених највећим дијелом од природних материјала, а ова дјела чине својеврсну шумску галерију отворену посјетиоцима и изложену дјеловању природе, тако да се послије одређеног времена враћају у природан циклус.

Ликовна колонија "Сретен Стојановић"

Десет сликара ствара на Козари

ПРИЈЕДОР - Пети сазив Ликовне колоније "Сретен Стојановић" биће отворен у понедељак, 3. августа, а званичан почетак рада биће обиљежен пригодним програмом у хотелу "Монумент" на Мраковици, потврђено је из Организационог одбора ове културне манифестације.

Селектор колоније академски сликар Предраг Марјановић рекао је да је све спремно за почетак рада умјетника.

ХАРИЗМАТИЧНА имена сликарства

- Нерадо употребљавам ријеч колонија, више сам за симпозијум или сазив сликарски који носи име великог умјетника са ових простора Сретена Стојановића, тако да је њена поента ове године била да окупимо најпознатије сликаре са ових простора средње и старије генерације, казао је Марјановић.

Он је додао да је ријеч о харизматичним именима сликарства као што су Радован Крагуљ, Љубомир Стахов, Бранко Миљуш, Зоран Бановић, Весо Совиљ, Биљана Гавриловић. Поред поменутих, у раду колоније учествоваће и сам Марјановић, те као гост Младен Каран из Фиренце.

Радови настали на Козари, вјечној инспирацији књижевника, сликара и других умјетника, биће изложени у Музеју Козаре у Приједору, на изложби која ће бити отворена у септембру поводом 37. књижевних сусрета на Козари.

С. Т.

Адаптација "Парсифаловог мозаика" Роберта Ладлама

ЛОС АНЂЕЛЕС - Рон Хауард режираће филмску адаптацију шпијунског трилера "Парсифалов мозаик" Роберта Ладлама, јавио је Мондо. Дејвид Селф адаптираће Ладламов роман о агенту CIA увереном да је присуствовао убиству љубавнице која је била шпијун KGB-а.

Филм ће бити снимљен за студио "Парамаунт", а у припреми су још два остварења према пишчевим романима - четврти филм о агенту Џејсону Борну са Метом Дејмоном у насловној улози и филм по књизи "Сигма протокол".

Завршен Београдски летњи фестивал

Посјетиоцима визуелни програми најзанимљивији

У најлепшој пешачкој зони, Кнез Михаиловој улици, пешаци су се провлачили поред скулптура од теракоте, које су сада већ увелико прихваћене као суграђани

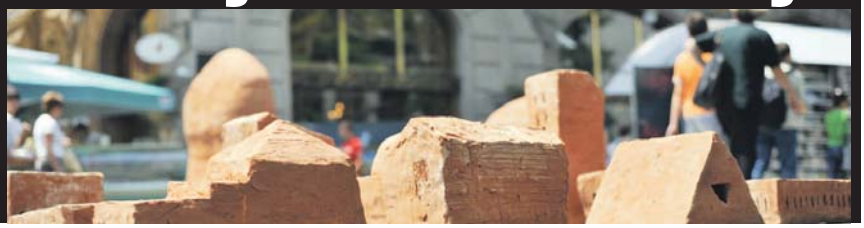

ПИШЕ: ЈЕЛЕНА МИЛАНОВИЋ
kultura@glassrpske.com

БЕОГРАД - Још један Београдски летњи фестивал "Белеф 2009" је завршен, а организатори и љубитељи уметности слажу се да је и овога пута оправдао очекивања, нарочито када је реч о визуелним програмима.

Од свечаног отварања, 2. јула, до последњег дана у месецу и спуштања завесе, реализовано је све што је планирано, сем концерта Шона Кутија, који је отказан због временске непогоде.

Новост за љубитеље уметности била је та што су ове године скоро сви програми одржани у јавним просторима, а оно на шта се домаћа публика одавно навикла било је присуство многих домаћих и страних уметника који су главном граду оставили на поклон своја дела.

Марк Џенкинс је представио своју радионицу у студију "Кисеоник" на тему "Скулптуре од селотејпа у јавном простору", а тај пројекат помогле су амбасаде САД и Пољске и Институт за културу Италије.

ВЕЋИНА садржаја у јавним просторима

У "Магацину" уметник Блек Лерат водио је другу радионицу која је имала за тему "Радове на папиру у јавном простору". Лерат, који се деценијама бави "стрит артом", односно уличном уметношћу, рекао је да је за њега та радионица у Београду добро искуство.

Од познатих ликовних уметника Београђанима се представио Валерио Берути, чији је рад представљен и на Венецијанском бијеналу, а један је од аутора мурала који се у склопу Белефа осликавају на градским фасадама.

Уметник је у Београд стигао после ангажмана у Риму, Њујорку, Сеулу, Токију и другим светским метрополама и у српској престоници осликао је зид на згради школе "Петар II Петровић Његош".

Међу светским, била је и уметница са ових простора која живи и ради у Њујорку Нада Рајачић. Она је приказала четири кратка филма која говоре о мајсторима дизајна Стивену Хелеру, Кевину О'Калахану и Поли Шер, као и једном пројекту Школе за визуелну уметност из Њујорка.

Да су организатори водили рачуна о томе да буде довољно ужитка за све, сведочи и то што су у музичком делу програма наступили ветерани џез сцене, пијаниста Лари Вучковић, који живи и ради у Сан Франциску, Ешли Томас из Велике Британије, група "Баба Зула" из Турске, док је Васил Хаџиманов бенд био предгрупа "Seun Kuti i Egypt 80" из Нигерије. Чувени Мексиканац Карлос Сантана посебно је одушевио Београђане својом уметношћу.

И док су лењи дани полако текли, у најлепшој пешачкој зони, Кнез Михаиловој улици, пешаци су се провлачили поред скулптура од теракоте, које су сада већ увелико прихваћене као суграђани. За крај Белефа најављен је концерт на Летњој позорници Битеф арт кафеа који ће извести Мулату Астатаке и Хелиоцентрикс из Етиопије. Зналци кажу да је Астатке један од највећих музичара Етиопије и да је познат као отац "етиоџеза", а рођен је 1943. у граду Џима.

У својим композицијама комбинује џез и латино музику са традиционалном етиопском музиком, а музичко образовање стицао је у Лондону, Бостону и Њујорку, где је био први афрички студент на Берклију.

Урадио је музику за филм "Сломљено цвеће" Џима Џармуша, а у престоницу своје земље донео је модеран џез прожет утицајем латинске музике, као и специфичне инструменте, попут вибрафона.

МУРАЛИ НА ПОКЛОН

На "тргићу" код бензинске пумпе у Поп Лукиној улици у центру Београда још 2003. године један зид осликан је у оквиру тадашњег Белефа у стилу уметности графита. Сада је откривен мурал италијанског савременог уметника стрит арта Блуа у оквиру пројекта "Супер зид" у реализацији Белефа и Теленор фондација.

Поред тог, мурали српских уметника Биљане Ђурђевић и Владимира Перића биће откривени следеће седмице на општини Врачар. Да се не би само главни град шепурио својим муралима, до краја године зидови ће бити осликани у још седам градова, а до сада је 12 градова Србије добило мурале.

Скулптуре у Кнез Михаиловој ФОТО: А. АНЂИЋ

Предноставак филмског хита

Ридли Скот оживљава "Елијена"

ЛОС АНЂЕЛЕС - Студио "Твентијет сенчери фокс" враћа се провјереним хитовима и спрема се да оживи "Осмог путника", објавио је часопис Варајети, а преноси Бета. Студио је ангажовао Џона Спејтса да напише сценарио за предноставак, а Ридлија Скота да поново режира. Радња приче збива се прије оне из хита из 1979. године који је Скот такође режирао, а у којем се посада свемирског брода који се враћа на Земљу, буди сигналом - позивом у помоћ - са оближњег планетоида. Посада прекасно открива да је сигнал који је послао напуштени брод у ствари био упозорење на опасност. Касније су снимљена три наставка, а Ридли Скот је сада први пут пристао да се врати "Осмом путнику".

Документарна дјела у регистру UNESCO-а

Сјећање на Ану Франк

ПАРИЗ - Дневник Ане Франк налази се међу 35 документарних дјела уврштених ове године у регистар UNESCO-а "Сјећање свијета" у којем се налазе дјела од "универзалног значаја", наводи се на сајту те међународне организације, пренијела је Бета.

У регистар установљен 1997. године до сада су укупно уписана 193 документарна дјела, прецизира се у саопштењу Организације УН за образовање, науку и културу.

Дневник Ане Франк, јеврејске дјевојчице која је описала двије године проведене у скровишту у Амстердаму, у којем се од нацистa крила са својом породицом, једна је од десет најчитанијих књига на свијету, додаје UNESCO.

Вијести

Поставка

Дигиталне фотографије

БЕОГРАД - Изложба фотографија и видеа "Position 2005/2009" отворена је јуче (петак) у галерији Артгет Културног центра Београда, јавили су медији из Србије. Умјетнички директор галерије Артгет Владимир Перић у овогодишњем програму представио је нове таленте српске фотографске сцене: Ивану Башић и Невену Васиљевић.

- Управо сада стасавају генерације "дигиталних уметника", оних који су се као деца играли дигиталним играчкама - рекао је Перић.

Изложба

Графике "Скечбук"

БЕОГРАД - Изложба графика Николе Кораћа "Скечбук" биће отворена у понедељак у галерији Графичког колектива, јавили су српски медији. Кораћеве графике су наглашене дводимензионалности, а њиховом једноставном композицијом доминирају јунаци из стрипова, филмски хероји и други познати и непознати ликови.

Лос Анђелес

Меконахи полицајац

ЛОС АНЂЕЛЕС - Метју Меконахи и Ева Мендез преговарају о улогама у драми независне продукције, филму "Southbound", јавио је Мондо. Џонатан Јакубовић режираће филм у којем би Меконахи тумачио полицајца који патролира дуж границе америчке државе Калифорније и Мексика. Полицајац прима мито од привлачне Мексиканке и тиме угрожава безбједност своје породице и упада у сукоб мексичких мафијашких кланова и америчких имиграционих власти.

Косјерић

Умјетнички камп

КОСЈЕРИЋ - Међународни умјетнички камп у Косјерићу "Арт интеракт" биће одржан од понедељка до 17. августа, а окупиће тридесетак учесника из више од десет земаља, који ће радити у радионицама театарске, визуелне умјетности, мурала и графита, јавила је Бета. Међу учесницима косјерићког кампа биће умјетници из Француске, Шпаније, Њемачке, Чешке, Аустрије, Италије, Пољске, Велике Британије, Словачке, Украјине и Канаде.

Бања Лука

ВИЈЕСТИ ИЗ ПОРОДИЛИШТА

5 дјечака **9** дјевојчица

Смјештај у бањолучка обданишта и даље чека 1.200 малишана

Изградња нових вртића једино право рјешење

Мјеста нових првачића смо попунили малишанима који су били први на листи чекања. Свакодневно су нам пристизали нови захтјеви, тако да је број од 1.200 дјеце која чекају да се смјесте у установе остао непромијењен, истакла Мира Галић

ПИШЕ: МАРИЈАНА МИЉИЋ
marijanam@glassrpske.com

Баш као и прошлог љета, 1.200 малишана чека на мјесто у неком од 18 бањолучких вртића. Неки су, због поласка ђака првака у школу који су оставили упражњена мјеста у обдаништима, добили мјеста у васпитно-образовним установама, али је листа оних "на чекању" и даље дуга. Зато је изградња нових вртића једино рјешење.

Ово је "Гласу Српске" изјавила замјеник директора Центра за предшколско васпитање и образовање Мира Галић.

- Мјеста нових првачића смо попунили малишанима који су били први на листи чекања. Исто тако, свакодневно су нам пристизали нови захтјеви који су сада на листи чекања за смјештај малишана у нека од обданишта, тако да је број од 1.200 дјеце која чекају да се смјесте у установе остао непромијењен у односу на прошлу годину - истакла је Галићева.

Она је нагласила да се број малишана који чекају да се смјесте у неку од ових установа сигурно неће промијенити у скорије вријеме.

- Број од 1.200 малишана може да се смањи у малој мјери, али и даље ће остати велики број дјеце која чекају да се коначно смјесте у вртић. Планираном изградњом вртића у мјесним заједницама Ада, Петрићевац, Лауш, Старчевица, Врбања, Куљани и Залужани ријешио би се овај проблем. Али за ове вртиће тренутно се ради пратећа документација и требаће сигурно много времена да се обезбиједе средства за ову намјену и да се коначно неки од њих изгради - истакла је Галићева.

Према њеним ријечима, и реконструкцијом вртића "Колибри" смањиће се за 200 број дјеце која чекају смјештај у неки од бањолучких вртића.

- На овом вртићу тренутно се изводе зидарски радови. Тренутно не можемо рећи када ће радови бити завршени и кад ћемо смјестити малишане у овај вртић - казала је Галићева и додала да се такође радови изводе и за простор вртића у Основној школи "Свети Саво" на Лаушу.

Директор Основне школе "Свети Саво" на Лаушу Душан Раковић рекао је да је завршетак радова предвиђен до 1. септембра.

ПЛАНИРАНА изградња шест вртића

- Коначним завршетком пројекта вртића у нашој школи моћи ћемо смјестити око 140 малишана и тиме ћемо колико-толико смањити број дјеце која чекају смјештај у неки од бањолучких вртића. То је веома значајан пројекат који ће у знатној мјери помоћи васпитно-образовном развоју дјеце - истакао је Раковић.

Становници Бање Луке незадовољни су чињеницом да недостаје мјеста у вртићима.

- Морали смо да нађемо дадиљу и за чување двоје дјеце плаћам 400 марака, што је заиста оптерећење за буџет. Међутим, уз дужно поштовање жени која чува моју дјецу, ипак рад васпитачица у вртићу и социјализација дјеце у игри са малишанима нема цијену. Зато бих апеловала на градске власти и све друге структуре да направе вртиће - каже Бањолучанка Мира Мандић.

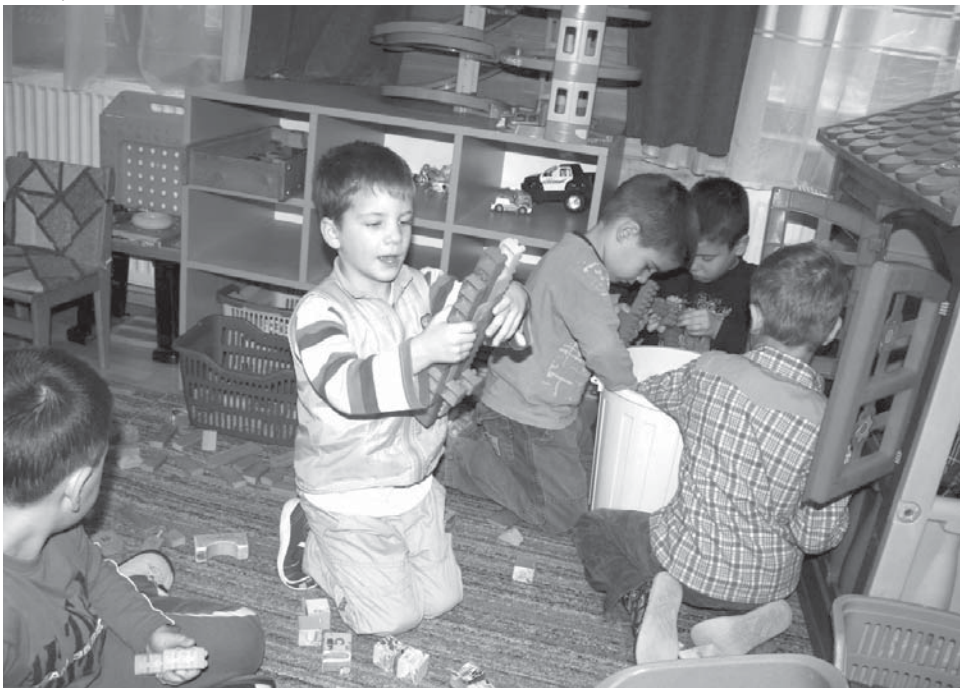

Још увијек велики број дјеце која нису добила мјесто у вртићу ФОТО: ГЛАС СРПСКЕ

ДОКУМЕНТАЦИЈА

У Административној служби града потврдили су да је у МЗ Ада, Петрићевац, Лауш, Старчевица, Врбања, Куљани и Залужани планирана изградња вртића.

- За вртиће у овим мјесним заједницама добијена је урбанистичка сагласност и у припреми су изведбени пројекти и припрема техничке документације за добијање грађевинске дозволе - истакли су у Административној служби града.

РЕПЕРТОАР

БИОСКОПИ

МУЛТИПЛЕКС "ПАЛАС"

ХАРИ ПОТЕР И ПОЛУКРВНИ ПРИНЦ
улоге: Даниел Редклиф, Ема Водстон
термини: 16.30, 19.30, 22.30 часова

ЛЕДЕНО ДОБА 3: ДИНОСАУРУСИ ДОЛАЗЕ - анимирани
гласове посудили: Никола Ђуричко, Исидора Минић, Горан Јефтић, Воја Брајовић
термини: 16.15, 18.15, 20.15 часова

ПРОРОЧАНСТВО - трилер
режија: Алекс Пројас
улоге: Николас Кеџ, Чендлер Кентбери
термини: 22.15

ВЈЕРИДБА - романтична комедија
режија: Ан Флечер
улоге: Сандра Булок, Рајан Рејнолдс, Малин Акерман, Крег Т. Нелсон, Мери Стинбурген
термини: 18.20, 20.30, 22.40 часова

МУЗЕЈ РЕПУБЛИКЕ СРПСКЕ

"Трапистичка опатија Марија Звијезда у Бањој Луци 1869-2009"
Стална изложбена поставка Музеја РС "Од праисторије до савременог доба" и мултимедијална изложба "Јасеновац"

LTG ГАЛЕРИЈА

Изложба дјела Салвадора Далија
Изложба еминентних умјетника са простора бивше Југославије

ГАЛЕРИЈА УДАС

Изложба Андрее Крнетић, "Графике" отворена до 15. августа

ГРАДСКИ ВОДИЧ

Важни телефони

Информације	1185
Хитна помоћ	124, 230- 620
Ватрогасци	123
ЦЈБ	122, 337-100
Тачно вријеме	1373
Метеоролошка станица	307-943
S.O.S. телефон (Линија за помоћ жртвама насиља у породици)	1264

болнице

Паприковац	342-100
Поликлиника	247-333

ординације

Деамедика	309-221
Еуромедик	219-111
Интермедик	216-661
Јелена	324-310
Фирена	437-222

апотеке

"Нова"	218-264
"Невен"	281-017
"Темпо"	310-044

превоз

Аутобуска ст.	090/513-000
Жељезничка станица	301-229
Аеродром Бања Лука	535-210
Билетарница (центар)	315-867

taxi

"А" такси	1500
Бањалучки такси	1544
Бел такси	1550
Еуро такси	1555
Макси такси	1551
Патрол такси	1533
Идеал такси	1545
Мобил такси	1566

хотели

"Босна"	215-681
"Палас"	218-723
"Идеја"	217-444
"Видовић"	217-217; 245-800
"Цезар"	326-400
"Гранд"	380-105
"Мериот"	222-870; 217-801

инспекција

Санитарна	244-475
Тржишна	348-710
Инспекција рада	348-730
Просвјетна	466-346
Комунална	306-464
Републичка управа за инспекцијске послове	213-624
Републички девизни инспекторат	300-434

кварови

Пријава кварова	300-384
Кварови на телефонима	1275

Тржница

црвени лук	1,2 - 1,5	купус	0,5 - 0,6	тиквице	0,5 - 1	краставци	0,5 - 0,7	грожђе	2,5 - 4
бијели лук	5	блитва	2	пасуљ	3 - 7	зелена салата	2,5 - 3	нектарине	1,8 - 2,5
кромпир	0,7 - 0,8	карфиол	2 - 3	патлиџан	2	махуне	1,5	бресквe	1,3 - 1,5
мрква	1 - 1,5	паприке	1 - 1,2	парадајз	1	ораси	13 - 16	шљиве	1

Бањолучани најчешће морају у Господску улицу по паре

ФОТО: Т. ЦИРИЛИЋ

Да би подигли новац поједини становници морају у центар Бање Луке

Недостају банкомати у градским насељима

Банке постављају банкомате према процјени економске оправданости коришћења. Неопходан је адекватан простор у који може да се смјести овај апарат, што подразумијева безбједносни аспект и телефонску линију

ПИШЕ: МАРИЈАНА МИЉИЋ
marijanamiljic@glassrpske.com

У појединим бањолучким насељима нема ни једног банкомата. Грађани, да би подигли новац, најчешће морају да иду у центар града, гдје је углавном концентрисан највећи број банкомата.

Како се у већини приватних продавница и другим услужним објектима још увијек плаћа готовим новцем, грађани који не подигну на вријеме паре са банкомата или у банци наилазе на проблем. Банкомата нема на подручју Петрићевца, Кочићевог вијенца, Врбање, Аде, Нове вароши...

Стручни сарадник за односе са јавношћу у НЛБ Развојној банци Љиљана Чичић рекла је да ова банка поставља банкомате према процјени економске оправданости коришћења.

- Други услов за постављање банкомата јесте адекватан простор у који може да се смјести банкомат, што подразумијева безбједносни аспект и телефонску линију - рекла је Чичићева и додала да НЛБ Развојна банка у Бањој Луци има 10 банкомата.

БАНКОМАТИ
најчешћи у ужем центру

Она је нагласила да банка истражује тржиште, те да ће наставити са ширењем мрежа банкомата у граду, у складу са потребама и захтјевима тржишта.

У Хипо Алпе Адриа банци кажу да банкомате постављају према пословној политици банке која се темељи на низу фактора који треба да буду испуњени.

- Један од фактора свакако је и исплативост овакве инвестиције. Хипо банка има седам пословница у Бањој Луци и десет инсталисаних банкомата, који покривају насеља Центар 1 и 2, Обилићево, Старчевица, Борик и Лазарево - истакли су у Хипо Алпе Адриа банци.

Директор главне филијале Рајфајзен банке у Бањој Луци Синиша Папић рекао је да прије постављања банкомата у неком од насеља треба да се провјере многи услови.

- Треба да постоји одговарајућа локација, безбједносни услови и фреквентност одређеног подручја као и постојање одговарајућег броја клијената на подручју гдје се постављају банкомати - истакао је Папић и додао да Рајфајзен банка учестало прати потребе корисника картица и прилагођава мрежу својих банкомата њиховим потребама.

Он је нагласио да на подручју Бање Луке тренутно има седам банкомата, те да је у току разматрање захтјева за постављање још једног банкомата на подручју града, чиме ће покушати да остваре оптималну покривеност града банкоматима своје банке.

Без банке

Мјештанка мјесне заједнице Шарговац Јагода Поповић каже да у овој МЗ нема ни једне банке, а ни банкомата. - Некада не стигнем да узмем новац са банкомата у граду и када дођем кући, морам се поново враћати у град по новац. Тако изгубим око два сата времена - истакла је Поповићева и додала да је ово насеље постало густо насељено и да би било добро да се поставе банкомати, јер би се тада подизање новца са банкомата много олакшало мјештанима овог насеља.

МАТИЧНИ УРЕД

Рођени:

Марко Матић, син Горана и Сање; Јована Петковић, кћи Раденка и Драгане; Сандра Вујичић, кћи Ненада и Драгане; Драган Мудринић, син Жељка и Јадранке; Ана Марија Малинић, кћи Драгана и Драгане; Стојан Стојановић, син Грује и Сузане; Лана Вујановић, кћи Бојана и Жељке; Никола Крејић, син Дарка и Биљане; Даријо Митић, син Младена и Дијане; Наташа Тривуновић, кћи Бранислава и Ранке; Анђела Станић, кћи Ђорђа и Дијане; Виолета Кршић, кћи Нова и Слађане; Предраг Тодоровић, син Горана и Слободанке; Андреј Грубиша, син Новице и Драгане; Петар Ђоковић, син Драгана и Слађане; Софија Вуковић, кћи Дамира и Мирјане; Александар Црнадак, син Новице и Весне; Лазар Брајић, син Дамира и Јасминке; Павле Ђурић, син Драгана и Милијане; Огњен Ђурић, син Драгана и Милијане.

Умрли:

Нада (Жарко) Драчина, рођена 1948. године; Мирко (Михајло) Михајлица, рођен 1933. године; Зоран (Стјепан) Бабић, рођен 1966. године; Драган (Душан) Марић, рођен 1974. године; Мухамед (Мујо) Алагић, рођен 1934. године; Јованка (Јован) Дејановић, рођена 1937. године; Нада (Ново) Ђурђевић, рођена 1963. године; Богдан (Бошко) Глигорић, рођен 1935. године.

ГРАДСКЕ ВИЈЕСТИ

Обучени вршњачки едукатори

У Омладинском комуникативном центру недавно је завршен пројекат "Обука вршњачких едукатора: Развој савјета/вијећа ученика". Како је саопштено из ОКЦ-а, циљеви пројекта били су јачање демократског друштва, развој омладинског волонтерског ангажмана, као и заговарање реформе и побољшања квалитета образовања. Обуку је прошло 40 представника савјета ученика средњих школа у БиХ који су обучени за вршњачке едукаторе за развој савјета ученика.

- Они ће у својим школама током првог полугодишта школске 2009/2010. радити на унапређењу рада савјета ученика и изради приједлога волонтерских акција. Двадесет најуспјешнијих акција биће подржано малим грантом у износу од 700 КМ - стоји у саопштењу ОКЦ-а.

Пројекат који је ОКЦ спровео у сарадњи са Мисијом ОЕБС-а финансирали су Андора и Луксембург. С. Т.

Мјесец креативног развоја

Омладински центар "Здраво да сте" у августу организује манифестацију "Мјесец креативног развоја".

Кроз осмишљене радионице малишани ће учити сликарство, модерни плес, ритмику, израду накита... Све активности биће одржане на тврђави Кастел од понедјељка, 3. до суботе, 29. августа од 18 до 20 часова.

Завршна презентација активности на програму је 30. августа, са почетком у 19 часова. За вријеме трајања манифестације, четвртком ће за младе бити организоване радионице о унапређењу сексуалног и репродуктивног здравља.

"Мјесец креативног развоја" биће реализован уз подршку и помоћ Административне службе града, Културног центра Бански двор, Омладинског савјета Бање Луке, Европске комисије и локалних заједница.

Т. П. Ц.

Завршен камп Црвеног крста

"Међународни камп омладине Црвеног крста Бања Лука 2009" свечано је затворен у Крупи на Врбасу.

- Камп је био образовног карактера и реализован је кроз низ радионица у којима је учествовала омладина Црвеног крста из Новог Сада, Београда, Скопља и Бање Луке - рекао је координатор за подмладак и омладину Црвеног крста Бање Луке и управник кампа Милан Шестић.

Учесници кампа прошли су обуку прве помоћи, као и реалистичког приказа повреда и симулацију повреда. На завршној вечери, 30. јула, изведена је презентација све три поменуте активности, што је допринијело да се присутни грађани боље упознају са процесом пружања прве помоћи. С. Т.

ПАЖЊА

Посебан режим саобраћаја

Због извођења радова на модернизацији магистралног вреловода између "Топлане" и хотела "Босна" доћи ће до заузимања дијела коловоза на раскрсници улица Алеја Светог Саве и Васе Пелагића. Радови ће трајати од 1. августа, од седам часова, па до 2. августа до 20 часова. За вријеме извођења радова на обиљеженом пјешачком прелазу биће забрањено кретање пјешацима, а саобраћај ће бити регулисан сигнализацијом. Т. П. Ц.

Фељтон

ОРИЈЕНТАЛИСТА
(Револуција)

(3)

ФОТО: АРХИВА

Рушење поретка на Дивљем истоку Европе

ТОМ РАЈС

Баку био мјесто фантастичних контраста између богатства и сиромаштва, гдје су гасно освјетљење и телефон постојали напоредо са камиљим караванима и изгладњелим заратустранским монасима

Иако већина историчара стоји на становишту да царска влада није планирала и управљала погромима, из писама је јасно да су их Николај и његови савјетници поздравили, у вјери да је револуција јеврејска завјера и да погроми ојачавају "традиционалне вриједности" код становништва

Нови нафтни милионери били су велики филантропи, одлучни да свој град из провинцијске забити преобразе у најлепши исламски град на свету - огледни пример позитивних последица венчања Истока и Запада. Као репрезентативна локална група, муслимански нафтни барони нагињали су разметљивим јавним исказима новостеченог богатства. Путовали су Европом уздуж и попреко унајмљујући архитекте да изграде копије зграда, музеја и оперских кућа на које су наилазили, намерни да се утврде у западњачкој будућности и ограде од оријенталне прошлости.

Баку је крајем деветнаестог и почетком двадесетог века био мешавина Доц Ситија, средњовековног Багдада, индустријског Питсбурга и деветнаестовековног Париза, последњи велики град настао пре него што је Први светски рат развејао сан о вечитој експанзији супериорне западне цивилизације. Био је место фантастичних контраста између богатства и сиромаштва, где су гасно осветљење и телефон постојали напоредо са камиљим караванима и изгладнелим заратустранским монасима.

Руски пораз

Дивља и противречна природа града избила је у први план на прелазу столећа, када је проглашен "Дивљим истоком Европе", нафтном метрополом света.

Године 1905. читава руска граница купала се у крви, царство је улазило у прву револуцију. Нереди су се ширили од корејских обала до санктпетербушког Невског проспекта, ни Баку није био поштеђен. Револуција је стигла, као и многе пре ње, на таласима катастрофалног рата, једног од најкрвавијих у историји. Цареви саветници измислили су 1904-1905. руско-јапански рат, делимично и да би разводнили револуционарну напетост. Надали су се брзој победи, инјекцији патриотизма као и драгоценим дрвним концесијама на корејској обали. Уместо тога, Руси су доживели потпуни пораз. Катастрофа на Далеком истоку - од стране људи које је цар назвао "ситним, кратко-репим мајмунима" - учинила је Руско царство крхким и расходованим. Руска војска, готово уништена поразом, није била у стању да угуши побуну. Једини преостали део огромне царске поморске армаде који Јапанци нису потопили била је чувена Црноморска флота и њен најважнији бојни брод, најмодернија оклопњача *Потемкин*, на којој су се у пролеће 1905. побунили морнари побивши официре. На обалама Црног и Каспијског мора срушио се јавни поредак. Док је невероватан број мртвих Руса изрешетаних по леденим манџурским пољима, показао смртоносну моћ рата револуционарни тероризам и погроми унутар Русије показали су нову бруталност политике - најављујући ужасе које ће донети савремена средства масовног уништења.

У години Левовог рођења терористи су убили или ранили готово три хиљаде седамсто јавних службеника - након што је царски проглас умирио револуционарну кризу обећањем уставних реформи. Током Левовог детињства терористички напади постали су тако уобичајени да су многе руске новине увеле подлистак са списковима политичких убистава и бомбашких акција широм царства.

ГРАД ГОРИО
док су таласи Каспијског мора бљували ватру као разјарени змај

Револуционарно политичко насиље мешало се са религиозним и расним сукобима. Иако већина историчара стоји на становишту да царска влада није планирала и управљала погромима, из писама је јасно да су их Николај и његови саветници поздравили, у вери да је револуција јеврејска завера, да су погроми корисни у борби против те пошасти и да ојачавају "традиционалне вредности" код становништва.

Гушење револуције

Две врсте насиља и нереда само су потхрањивале једна другу. У две недеље после цареве Уставне прокламације од седамнаестог октобра догодило се седам стотина погрома.

Неке од најживљих описа ових догађаја дугујемо младој Јерменки Армени Оханиан. Преживела је нереде и написала своја искуства за Азију, амерички часопис посвећен Оријенту. Описала је како су козаци, позвани да успоставе мир после неколико дана нереда, проузроковали крвопролиће на улицама Бакуа по коме ће Левова година рођења остати упамћена (то је могао бити разлог што је његова трудна мати послата у Швајцарску да би у повратку завршила на споредним шинама недалеко од Бакуа). Присећа се:

"Хиљаде мртвих лежало је на улицама као и на претрпаним хришћанским и муслиманским гробљима. Задах лешева нас је гушио. Жене махнитих погледа свуда су трагале за изгубљеном децом, мужеви су прекопавали гомиле иструлелих лешева.

У ходнику нас је пресрео слуга. Цар им је дао устав! викао је. Фасцинирале су ме његове стиснуте усне. Свако је слободан да чини што му је воља. Зато - зато - козаци спаљују четврт.... Читав град је горео, док су таласи Каспијског мора, покривени нафтом из запаљених бушотина, бљували ватру као разјарени змај.

Тако су козаци славили устав који је цар даровао Русима после пораза."

Револуција је коначно угушена и на тренутак је изгледало да ће аутократско, неприлагодљиво царство успети да се изнутра реформише. Катастрофа Првог светског рата послужиће као фатални катализатор масакра и хаоса из 1905. Царски режим ће коначно поклекнути пред новом, још гором тиранијом, а међу уписаним губицима наћи ће се и незапамћени међуетнички капиталистички динамизам Каспијског басена, где су на тренутак "сви били пуни наде".

(Наставиће се)

Потрага

Лев Нусимбаум је био Јеврејин, преобраћеник у муслиманског принца и аутор низа бестселера у нацистичкој Њемачкој. Његов живот превазилази и најмаштовитије странице његових књига. Трагајући за истином о Леву, Том Рајс открива низ сјеновитих свијетова у међувремену утонулих у заборав - европски панисламизам, нихилистичке асасине, кријумчаре антинацистичких књига, нафтне богаташе Бакуа и јеврејске оријенталисте. Резултат те потраге је потпуно неочекивана слика двадесетог вијека.

Догодило се на данашњи дан

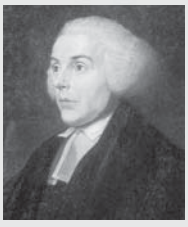

1. август 1774.

Пристли открио кисеоник

1774 - Џозеф Пристли, британски хемичар и филозоф, открио је гас који је назвао "dephologisticated air". Овај је гас данас познат као кисеоник. Осим кисеоника открио је амонијак, хлороводоник, азот-оксид, угљендиоксид и сумпорну киселину. Био је ватрени присталица Француске револуције и огорчени противник атеизма просвјетитеља - вјеровао је у бесмртност душе. Нека од Пристлијевих дјела су "Хартлијева теорија о људском духу на принципима асоцијације идеја", "Сократ и Исус" и "Историја и садашње стање електрицитета".

1. август 1877.

Панчић пронашао оморику

1877 - У засеоку Ђурићи, на планини Тари, Јосиф Панчић пронашао нову врсту оморике која је по њему добила име - Панчићева оморика. Године 1855. Панчић је први пут чуо да у Западној Србији постоји посебна врста четинара - оморика. Десет година касније је добио двије њене гране. Током свога вишегодишњег рада открио је 102 и описао око 2.500 биљних врста. Примљен је за члана Друштва српске словесности и постављен је за професора у Лицеју, на основу сазнања и увјерења да је он најбољи познавалац флоре Србије.

2. август 1876.

Рођен Александар Белић

1876 - Рођен је Александар Белић, српски лингвиста, филолог, професор и ректор Београдског универзитета, предсједник САНУ и члан многих академија у Југославији и иностранству. Писао је научне студије о српскохрватском језику, о његовим дијалектима и историји. Био је оснивач, а потом и уредник часописа "Јужнословенски филолог" и "Наш језик". Нека од Белићевих дјела су "Дијалекти источне и јужне Србије", "Дијалектолошка карта српског језика" и "Акцентске студије".

На основу члана 25. Закона о јавним предузећима ("Службени гласник Републике Српске", број 75/04), члана 8. Закона о министарским, владиним и другим именовањима Републике Српске ("Службени гласник Републике Српске", број 41/03), члана 37. Статута А.Д. "Комуналац" Бијељина - Пречишћени текст и Одлуке Скупштине акционара А.Д. "Комуналац" Бијељина број 2581/09 од 25.6.2009. године расписује се

ЈАВНИ КОНКУРС

за избор и именовање једног члана
Одбор за ревизију А.Д. "Комуналац" Бијељина

I - Основ

У одбор за ревизију А.Д. "Комуналац "Бијељина бира се 1 (један) члан.

II - Надлежност

Надлежност, послови, обавезе и одговорности члана Одбора за ревизију утврђене су Законом о јавним предузећима и Статутом Друштва.

III - Мандат

Мандат члана Одбора за ревизију траје 4 (четири) године, уз могућност поновног избора.

IV - Критеријуми

А) Општи услови за избор члана Одбора за ревизију су:
1) да је држављанин Републике Српске, односно БиХ,
2) да је старији од 18 година,
3) да има општу здравствену способност,
4) да није отпуштан из државне службе на основу дисциплинске мјере на било којем нивоу власти у БиХ или ентитета у периоду од три године прије дана објављивања конкурса,
5) да није осуђиван за кривична дјела која га чине неподобним за обављање послова члана Одбора за ревизију,
6) да се против њега не води кривични поступак,
7) да се не налази на издржавању казне изречене пресудом Међународног трибунала за бившу Југославију, и да није под оптужницом тог Трибунала, а није се повиновао наредби да се појави пред Трибуналом (члан IX став 1. Устава БиХ).

Б)Посебни услови

1) да има ВСС - дипломирани економиста (VII степен),
2) радно искуство пет година у струци,
3) да посједује цертификат - лиценцу овлаштеног ревизора,
4) да је психо-физички способан за послове рачуноводства и ревизије.

V - Сукоб интереса

Кандидат за члана Одбора за ревизију А.Д. "Комуналац" Бијељина не може обављати дужности и активности, или бити на положају који доводи до сукоба интереса, како је прописано одредбама:

- из члана 5. Закона о сукобу интереса ("Службени гласник Републике Српске", број 34/02),
- из члана 13. Закона о јавним предузећима ("Службени гласник Републике Српске", број 75/04),
- из члана 5. Закона о министарским, владиним и другим именовањима Републике Српске ("Службени гласник Републике Српске", број 41/03).

VI - Потребна документа

Уз пријаву на конкурс са адресом пребивалишта и бројем телефона, кандидат је дужан доставити оригинал или овјерене копије о испуњавању општих и посебних услова:

1) увјерење о држављанству (не старије од шест мјесеци),
2) извод из матичне књиге рођених (не старије од шест мјесеци),
3) овјерену копију дипломе о завршеној школи - VII степен стручне спреме,
4) увјерење о радном стажу,
5) биографију о кретању у служби,
6) увјерење да се против њега не води кривични поступак (не старије од три мјесеца),
7) овјерену копију цертификата - лиценце овлаштеног ревизора,
8) За тачку: IV - Критеријуми, под А) Општи услови, за тачке: 3, 4, 5, и 7, кандидат доставља личну изјаву,
9) За тачку: V - Сукоб интереса, кандидат доставља личну изјаву.

Са свим кандидатима који испуњавају услове конкурса и уђу у ужи избор, Надзорни одбор А.Д. "Комуналац" Бијељина ће обавити интервју, о чему ће кандидати бити благовремено обавијештени.

VII - Објављивање конкурса

Овај конкурс ће бити објављен у "Службеном гласнику Републике Српске" и дневном листу "Глас Српске".

VIII - Рок за подношење пријава

Рок за подношење пријава је 14 (четрнаест)дана од посљедњег објављивања.

Неблаговремене и непотпуне пријаве неће се узимати у разматрање.

IX - Достављање

Пријаве се могу доставити лично на протокол у Управу А.Д. "Комуналац" Бијељина, ул. Милоша Црњанског бр. 7, или поштом на исту адресу, са назнаком "Надзорном одбору Друштва за избор члана Одбора за ревизију А.Д. "Комуналац" Бијељина", са назнаком "Не отварати".

А.Д. "КОМУНАЛАЦ" БИЈЕЉИНА
- НАДЗОРНИ ОДБОР -

Број: 3052/09
Датум, 29.7.2009. године

ПРЕДСЈЕДНИК
НАДЗОРНОГ ОДБОРА
Мр Младен Милић

На основу члана 26. став 1. тачка б) Закона о јавним предузећима ("Службени гласник Републике Српске", број 75/04), члана 8. Закона о министарским, владиним и другим именовањима Републике Српске ("Службени гласник Републике Српске", број 41/03), члана 62. став 1. тачка 2) Статута А.Д. "Комуналац" Бијељина и Одлуке Одбора за ревизију А.Д. "Комуналац" Бијељина број 2983/09 од 28.07.2009. године расписује се

ЈАВНИ КОНКУРС

ЗА ИЗБОР И ИМЕНОВАЊЕ ДИРЕКТОРА ОДЈЕЉЕЊА ЗА ИНТЕРНУ РЕВИЗИЈУ
А.Д. "КОМУНАЛАЦ" БИЈЕЉИНА

I Основ
Расписује се Јавни конкурс за избор и именовање директора Одјељења за интерну ревизију А.Д. "Комуналац" Бијељина.
Избор и именовање директора Одјељења за интерну ревизију врши се у складу са Законом о јавним предузећима и Статутом А.Д. "Комуналац" Бијељина.
II Опис послова
Надлежности, послови, обавезе и одговорности директора Одјељења за интерну ревизију регулисани су одредбама Закона о јавним предузећима и Статутом А.Д. "Комуналац" Бијељина.
III Мандат
Директор Одјељења за интерну ревизију А.Д. "Комуналац" Бијељина именује се на период од четири године, уз могућност поновног избора.
IV Општи услови:
1. да је држављани Републике Српске и БиХ,
2. да је старији од 18 година,
3. да има општу здравствену способност,
4. да није отпуштен из државне службе по основу дисциплинских мјера на било којем нивоу власти у БиХ или ентитета у периоду од три године прије дана објављивања Јавног конкурса,
5. да није осуђиван за кривична дјела која га чине неподобним за обављање послова директора Одјељења за интерну ревизију,
6. да се против њега не води кривични поступак,
7. да се на њега не односи члан IX став 1. Устав БиХ,
8. да није у радном односу у А.Д. "Комуналац" Бијељина.
V Посебни услови:
1. висока стручна спрема (VII степен), дипломирани економиста,
2. посједовање цертификата овлашћеног ревизора,
3. најмање пет година радног искуства у струци и
4. посједовање стручних, професионалних знања и способности за обављање послова ревизије.
VI Сукоб интереса
Кандидат не може обављати дужности, активности или бити на положају који доводи до сукоба интереса, како је то прописано одредбама:
- Закона о сукобу интереса у институцијама власти Босне и Херцеговине ("Службени гласник Републике Српске", број 34/02) и
- Закона о јавним предузећима ("Службени гласник Републике Српске", број 75/04).
VII Потребна документа
Уз пријаву кандидати су дужни да доставе доказе о испуњавању општих и посебних услова:
- увјерење о држављанству (не старије од 6 мјесеци);
- извод из матичне књиге рођених (не старије од 6 мјесеци);
- увјерење о општој здравственој способности (не старије од 6 мјесеци);
- увјерење да нису осуђивани и да се против њих не води кривични поступак (не старији од три мјесеца);
- за доказе из тачке 4, 7. и 8. општих услова кандидати достављају писану изјаву овјерену код надлежног органа;
- овјерену копију дипломе о школској спреми;
- овјерену копију цертификата овлашћеног ревизора;
- увјерење о радном искуству и
- кртку биографију са подацима о кретању у служби.
VIII Објављивање огласа
Овај конкурс ће се објавити у "Службеном гласнику Републике Српске" и дневном листу "Глас Српске".
IX Рок за подношење пријава
Рок за подношење пријава је 14 (четрнаест) дана од дана посљедњег објављивања.
Неблаговремене и непотпуне пријаве неће се узимати у разматрање.
Пријаве се могу доставити лично на протокол А.Д. "Комуналац" Бијељина или поштом на адресу: А.Д. "Комуналац" Бијељина, Ул. Милоша Црњанског број 7. Бијељина, са назнаком: "Одбор за ревизију А.Д. "Комуналац" Бијељина, Пријава на Јавни конкурс за избор и именовање директора Одјељења за интерну ревизију" и назнаком "НЕ ОТВАРАТИ".

А.Д. "КОМУНАЛАЦ" БИЈЕЉИНА
- ОДБОР ЗА РЕВИЗИЈУ -

Број: 2984/09
Дана, 28.7.2009. године

ПРЕДСЈЕДАВАЈУЋИ
ОДБОРА ЗА РЕВИЗИЈУ
Цвијета Јосиповић, дипл. ек.

ВОДОПРИВРЕДНО ПРЕДУЗЕЋЕ
"САВА" а.д.
ГРАДИШКА

На основу чланова 5. и 7. Закона о јавним предузећима ("Сл. гласник РС" број 75/04) и захтјева Инвестиционо-развојне банке РС а.д. Бања Лука, која управља капиталом Акцијског фонда РС а.д. Бања Лука и Фонда за реституцију а.д. Бања Лука, број 08/1-226-8/08 од 23.7.2009. године допуњава се предложени дневни ред из сазива 10. редовне скупштине акционара ВП "Сава" а.д. Градишка, заказана за 14.8.2009. године (петак) са почетком у 10 часова.

Тачке којим се допуњава дневни ред гласе:
"9. Информација о извршеној ревизији финансијских извјештаја за 2008. годину".
"10. Доношење Одлуке о избору ревизорске куће за ревизију финансијских извјештаја за 2009. и 2010. годину".

НАДЗОРНИ ОДБОР

ОБАВЈЕШТЕЊЕ

Кецман Сања, дипл. инж. технологије, браниће јавно магистарски рад под називом:

"**Испитивање утицаја различитих производних формулација и начина производње на биоеквиваленцију филм таблета диклофенак натријума**"

Одбрана ће се обавити на Технолошком факултету у Бањој Луци у петак, 4.9.2009. године у 14 часова.

Рад се може погледати у Библиотеци и Секретаријату Технолошког факултета у Бањој Луци од 9 до 12 часова сваког радног дана.

Технолошки факултет
у Бањој Луци

065 1370

Za preuzimanje melodija, kolor slika, video klipova, tema i igrica treba da imate podešen i aktiviran GPRS. Sve informacije na tel. 065 5900 (m:tel). Reklamacije (08:00h-15:30h): 065/960-495

TOP klub

SAZNAJ!!! ko su tvoje suparnice

Ako želiš da saznaš ko su djevojke od kojih treba da čuvaš svog momka, pošalji GLJS tvoje_ime njegovo_ime.

Cijena: 0.80 KM+PDV

Npr. GLJS Ceca Milan pošalji na broj 065 1370

Ljubavni test

Ako želiš da saznaš koliko se slažeš sa voljenom osobom, kucaj GLJ prvo ime drugo ime i pošalji SMS na broj 065 1370. Npr. GLJ Mirela Igor

Ako želiš da saznaš koje bi se ime najbolje slagalo sa tvojim, kucaj GLJ Ime i pošalji SMS na broj 065 1370. Npr. GLJ Ana

Cijena: 0.80 KM+PDV

Samo za korisnike m:tel mreže

USLOVI: Svako ko pošalje GTK (kod), npr. GTK 21005, na broj 065 1370 sa tim postaje član TOP KLUB-a. Cijena poruke (WAP Push) je 1,65 KM + PDV (jednom sedmično i kod aktivacije). Za prekid isporuke i odjavu iz kluba pošaljite GTK STOP na broj 065 1370. VAŽNO! Ako ste već član TOP KLUB-a, a želite da skinete dodatni sadržaj, onda umjesto GTK (šifra), treba da pošaljete SMS sa sintaksom GK (šifra).

065 1370

SMS dnevni horoskop

Cijena 0,80 KM + PDV

Ovan GHOV | Bik GHBI | Blizanci GHBL | Rak GHRA | Lav GHLA | Djevica GHDJ | Vaga GHVA | Škorpija GHSK | Strijelac GHST | Jarac GHJA | Vodolija GHVO | Ribe GHRI

Ukoliko želiš da naručiš današnji horoskop npr. za vagu, kucaj GHVA i pošalji SMS na broj 065 1370.

Možete se prijaviti da svaki dan dobijete Vaš horoskop po cijeni od 0,19 KM + PDV. Na primjer, za znak VAGA, kucajte GH START VA i pošaljite na 065 1370. Za odjavu kucate GH STOP.

MELODIJE

Ukoliko želiš melodiju pod brojem 31086,kucaj GTK 31086 i pošalji SMS na broj 065 1370.

31086 Nataša Bekvalac - 300 stepeni
31039 Nina Badrić - Da se opet tebi
31082 Seka Aleksić - Kraljica
31006 Seka Aleksić - Aspirin
31076 Slavica Čukteras - Exclusiva
31077 Aca Lukas - Upali svetlo
31028 Aco Pejović - Neverna
31079 Indy - Natenane
31080 Jovan Perišić - Moje najmilije
31042 Toše Proeski - Soba za tugu
31081 Jelena K. & Gale - Mani se
31033 Toše Proeski - Igra bez granica
31074 Jelena Karleuša - Slatka mala
31072 Ž. Samardžić - 9000 metara
31040 Mina Kostić - Još jedna u nizu
31075 Šako Polumenta - Nisi nisi ti
31073 Donna Ares - Ubila me nevjera
31045 Indy - Bato bre

animacije

Ukoliko želiš animaciju pod brojem 21178 kucajte GTK 21178 i pošalji na broj 065 1370.

21182 JA SAM PIJANAC | 21186 SAVRŠEN | 21163 I♥U | 21011 | 21010 | 21020
21105 | 21059 | 21012 ČAROBNE | 21178 Loš Dobar Odličan | 21011 SREĆE POGOTOVO | 21172 love

wallpaper sa tvojim imenom

GTK W111 | GTK W112 | GTK W106 | GTK W118 | GTK W108

Za wallpaper pošaljite GTK (šifra) ime. Npr. GTK W111 Aleksandra

GTK W115 | GTK W101 | GTK W122 | GTK W120 | GTK W121

UPUTSTVO: za naručene multimedijalne poruke, dobićete servisnu poruku sa linkom za željeni sadržaj. Nakon toga, pritisnite opciju za preuzimanje poruke. Na pitanje "Neophodna veza sa serverom" odgovorite sa "DA". Nakon uspostavljanja GPRS konekcije i preuzimanja, sadržaj sačuvati u memoriji telefona (ili kartice). Takođe provjerite da li Vam je uključen prijem servisnih poruka na telefonu.

www.glassrpske.com

marketing@glassrpske.com
oglasi@glassrpske.com

ASTROLOG & NUMEROLOG

uživo
saznajte šta vam kažu zvijezde i brojevi...

NAZOVITE
Anđelu i Milicu
24h

2,25KM/min
094 59 17 03

094 59 17 02
Preko žice do vrele pizze...

Sex kuharice 24 sata dnevno kuhaju najbolji sex
Sextra papreno!

2,25KM/min.

Глас Српске

ПОСЈЕТИТЕ НАШУ WEB СТРАНИЦУ

www.glassrpske.com

ПРЕТПЛАТИТЕ СЕ НА НАШЕ ЕЛЕКТРОНСКО ИЗДАЊЕ

СВАКОГ ЈУТРА НА ВАШОЈ Е-МАИЛ АДРЕСИ

marketing@glassrpske.com
oglasi@glassrpske.com

Поштовани читаоци,

Настојимо да не припадамо никоме осим читаоцима. Трудимо се да будемо новине - поштене и непристрасне, отворене за сва мишљења. То је наш прилог Републици Српској какву сви желимо, толерантну, помирену и креативну. ГЛАС СРПСКЕ, на који вас позивамо да се претплатите, је још један допринос томе. Важно је да знате да се у нашем листу објављују тендери, огласи и конкурси свих републичких и других институција, као и многих предузећа с којима имамо годишње уговоре и уколико се претплатите, имаћете редовне, у послу важне информације. За авансну уплату, као стимулацију да се претплатите, нудимо и попуст, и то на годишњем нивоу 15% полугодишњем 10% и тромјесечном 5%.

ЗАОКРУЖИТЕ ПРЕТПЛАТУ КОЈУ ЖЕЛИТЕ

	ТРОМЈЕСЕЧНА	ПОЛУГОДИШЊА	ГОДИШЊА
Глас Српске	60 КМ	120 КМ	240 КМ

Н А Р У Ц Б Е Н И Ц А

Тачан назив и адреса претплатника _____

_____

Телефон _____

Претплаћујем се на:

1. ГЛАС СРПСКЕ
   број примјерака _____

Контакт телефон и факс у служби ИДПП Дистрибуција доо за лист ГЛАС СРПСКЕ:

Телефон: 051/331-847, 331-848 Факс: 051/331-857

Уплате на жиро-рачун код Комерцијалне банке
571010-00000348-87

М.П. _____
потпис

Огласи

Огласе, рекламе и читуље можете предати дописништву ГЛАСА СРПСКЕ

Глас Српске

КУЋЕ
ПРОДАЈА

Продајем кућу 8х7, усељива на три етаже (П+С+П) са грађевинском дозволом иза школе у Пријечанима, тел. 065/351-000 и 051/428-008.

Продајем кућу са окућницом (560 м²) на Петрићевцу. Телефон: 065/564-014, 051/355-861.

Продајем кућу у Сремској Митровици или мијењам за стан уз доплату за Бању Луку. Цијена 20.000,00 евра, тел. 00381/63/7025878.

Продајем кућу у Драгочају код Клиндића воћњака и 1800 м² окућнице под воћњаком. Цијена по договору, тел. 065/773-730.

Продајем кућу 8х7 м високо поткровље са пратећим објектима, намјештена, 2000 м² земље на главном путу Србац - Бања Лука папири 1/1, тел. 051/464-665; 066/132-751; 757-242.

Продајем или издајем у Трну уз цесту велику кућу на спрат 600 м² стамбеног простора, са 400 м² пословног простора и 3.000 м² окућнице, све ограђено, хитно, тел. 065/636-545; 065/939-969.

Продајем кућу у улици Тешана Подруговића - Дебељаци, тел. 051/424-270.

Продајем у Врбањи код школе двије куће и четири плаца укупно 2.650 м² земље, цијена 150.000 КМ, тел. 065/516-927.

Продајем двије куће + гаражу на плацу 404 м², ул. Крајишких бригада 5, тел. 065/705-460.

Продајем прелијепу комфорну кућу у Вараждину са гаражом, двориштем, центр. гријањем, плином, са седам соба, у центру града код стадиона или мијењам за одговарајуће у Бањој Луци, хитно и повољно, тел. 065/636-545; 065/939-969.

Продајем кућу Б.Лука, Росуље, Триве Амелице 17 на парцели 400 м² цијена 350.000 КМ, тел. 051/318-239.

Продајем кућу на спрат са два стана по 80 м², са двориштем, гаражом почетак улице Јовице Савиновића, хитно и повољно, тел. 065/636-545; 065/939-969.

Продајем кућу на Лаушу, повољно, тел. 065/519-188.

Пресаче, ул. Тешана Подруговића, продајем кућу 10 х 9 са пратећим објектима, на плацу 2.700 м², цијена 170.000 КМ, тел. 065/935-191.

Продајем кућу на спрат с поткровљем и окућницом око 900 м², ограђено под воћем, гријање, преко пута "Гласа" Хисета, тел. 065/636-545; 065/939-969.

Продајем или мијењам некретнине у Приједору за Бању Луку, тел. 065/624-061.

Продајем кућу у Рамићима, на девет дунума земље, цијена 50.000 евра (може и замјена за стан у Б. Луци), тел. 065/935-191.

Продајем кућу у Травнику са плацем од 12.000 м² на Шарића брду, тел. 065/671-089.

Мијењам кућу у Куљанима - Бања Лука, за стан у граду. Све по договору, тел. 051/386-487.

Продајем двије тотално сниране куће, гаража, ограђено, са плацем од 3.500 м, код петље, асфалт, струја, вода, усељиво одмах, ул. Благоја Паровића, тел. 065/636-545; 065/939-969.

Продајем повољно куће у Б.Луци у центру код екон. школе, хотел "Б" и зграде владе, тел. 065/549-687.

Продајем кућу у Бихаћу може и замјена за Б.Луку, тел. 065/833-676; 051/305-597.

Продајем усељиву кућу в.п. код "Космоса" уредни папири, тел. 065/528-247.

Продајем под Старчевицом кућу 10 х 9 (П + 1 + М), новоградња, само покривена на плацу од 700 м², са струјом и водом, цијена 170.000 КМ, тел. 066/165-323.

Продајем у Пријечанима усељиву кућу 8,5 х 9,5 (ПР + 1 + М), новоградња, плац 500 м², вода, струја, септичка, цијена 70.000 КМ, тел. 065/371-611.

Продајем кућу приземницу 93 м² на плацу 343 м², ул. М. Драге Бајловића 18, Буџак 1, цијена 110.000 КМ, тел. 051/453-617.

Продајем куће у Б.Луци повољно (од 40.00 КМ до 1.000,000 КМ), тел. 065/549-687.

Продајем уз сваки договор кућу на спрат + посл. простор - пекара с двориштем, згрануо са плацем од 500 м² код "Алибабе", ул. Косте Војновића, тел. 065/636-545; 065/939-969.

Продајем кућу спратницу 10х9, двије гараже у Буџаку са 500 м² окућнице папири уредни 1/1, тел. 051/388-189.

Продајем кућу у Рамићима и Приједорској петљи (100.000 КМ), тел. 065/549-687.

Продајем двије куће на плацу од 2.000 м², иза "Инцела", ул. Владислава Шкарића, завршен регулациони план, цијена 145.000 КМ, тел. 065/935-191.

Продајем или мијењам за стан усељиву кућу ул.Пионирска 33, тел. 065/528-247.

Продајем кућу са плацем 650 м², МЗ Ада, Пети приградски пут, тел. 065/530-578.

Продајем брвнару 4х3 на парцели 850 м² струја, ограђено, Драгочај 27 км удаљено од града цијена 7.000 КМ, тел. 065/697-200; 051/213-139.

Продајем кућу на спрат са два пословна простора, гаражом и окућницом 500 м² у Крфској улици, папири 1/1, одмах усељива, хитно и повољно, тел. 065/636-545; 065/939-969.

Продајем кућу спратницу, приземље + спрат + поткровље, три стана + гаража, на 300 м² земљишта, ул. Ранка Шипке, Паприковац, тел. 063/904-603.

Продајем у центру Трна спратницу са двије гараже, централно гријање, на плацу од 500 м², цијена 120.000 КМ, тел. 065/671-420.

Хитно и повољно продајем кућу у Бањој Луци, тел. 065/671-420.

Продајем кућу са подрумом и усељивом дворишном зградом на плацу од 1.200 м², ул. Српских рудара 27, Лауш, цијена 120.000 КМ, тел. 065/935-191.

Продајем кућу на спрат са поткровљем, три трособна стана с гаражом, окућницом 330 м², централно гријање, код Завода дистрофичара у улици Др Велимира Ћовића, папири 1/1, усељива одмах, тел. 065/636-545; 065/939-969.

Продајем кућу у Трну - Јаблан, спратницу, централно гријање, довршена зграда са гаражом, окућницом 2 дунума, тел. 00381642959859; 065/544-952 000016 Г.

Продајем кућу, новоградња, на Павловцу. Хитно, тел. 065/519-188.

Продајем кућу на Петрићевцу, повољно, тел. 065/511-121.

Продајем кућу на Петрићевцу, повољно, тел. 065/549-687.

Продајем у Лијевој Новоселији уз главни пут спратницу 10 х 10 у приземљу, пословни простор и једнособан стан на плацу 1.000 м², цијена 120.000 КМ, тел. 065/671-420.

Продајем старију кућицу на 1.400 м² плаца, Сарачица, 435 уз главни пут, цијена 50.000 евра, тел. 065/935-191.

Продајем код Завода дистрофичара на Паприковцу кућу (П + 1 + М) са гаражом и гријањем у одличном стању на плацу 330 м², цијена 330.000 КМ, фиксно, тел. 066/165-323.

Продајем кућу, приземница, 10 х 12 м са гаражом, централно гријање, уређена, намјештена, новоградња, на 650 м² земљишта у Лакташима, насеље Луг или мијењам за стан у Бањој Луци уз договор, тел. 065/511-121.

Продајем хитно двије куће 120 м² у улици Гаврила Принципа са окућницом од 500 м² и 1.000 м², повољно уз цесту, тел. 065/636-545, 065/939-969.

Продајем кућу, 50 м² стамбеног простора, санирана са двориштем 120 м², у улици Гаврила Принципа, хитно, тел. 065/636-545, 065/939-969.

Продаје се повољно кућа са окућницом у Душанову цијена повољна, тел. 065/585-908.

Продајем кућу на Петрићевцу, цијена 160.000 евра, тел. 065/631-613.

Продајем усељиву кућу у Трну код Пештана на плацу од 600 м², тел. 065/560-386.

Продајем недовршену кућу с поткровљем, 9х8 с плацем, 1.000 м² - Лакташи, тел. 460-736; 066/472-583.

Продајем кућу у Трну у улици Петра Кочића на плацу од 600 м², тел. 065/560-386.

Продајем кућу 10х10, прва плоча, са 3.000 м² земљишта, вода, струја, пут, у ул. 1300 каплара бр. 65, тел. 061/241-527.

Повољно се продаје кућа са окућницом у Душанову код Нове Тополе, тел. 065/585-908.

Продајем усељиву кућу код "Космоса", уредни папири, тел. 065/528-247.

Продајем кућу у Бихаћу, може и замјена за Бању Луку, тел. 065/833-676; 051/305-597.

Продајем или мијењам за стан усељиву кућу ул. Пионирска 33, тел. 065/528-247.

Продајем кућу и плац на Ади - 615 м², тел. 065/530-578; 065/971-583.

Продајем кућу, ул. Триве Амелице 17, на парцели 400 м², цијена 350.000 КМ, тел. 051/318-239.

Кућу у Карановцу, 9х8, П+С+П на 500 м² окућнице продајем или мијењам за мањи стан у Бањој Луци, тел. 051/212-357.

Продајем кућу у Слатини са гаражом и воћњаком, тел. 066/369-864.

Продајем кућу висока приземница, усељива, са гријањем, повољно, Ужичка 30 - Лауш, тел. 051/280-116.

Продајем пола куће дуплекс, високоприземница 7х9 два двособна стана два подрума није потпуно завршена али је усељива. Хитно и повољно, цијена по договору, тел. 065/458-621.

Продајем кућу у центру Бање Луке, тел. 065/056-482.

Продајем кућу 10х7 на спрат 8 дун. земље, 4 под воћем 8 км од Бање Луке кућа је усељива, тел. 065/329-765; 065/624-480.

Продајем имање кућа са пратећим објектима, 25 дунума окућнице, Градишка - Драгељи, тел. 065/569-294.

ЗАМЈЕНА

Мијењам кућу у центру Тузле на корзу са пос. прос. за Бањалуку уз договор. Тел.00385917303797.

ИЗДАВАЊЕ

Издајем старију кућу преко пута парка Младен Стојановић код Д-маркета, Радослава Лакића бр. 7, тел. 065/191-870; 065/176-140.

Издајем намјештену кућу са двориштем и гарсоњеру са посебним улазом у Новој вароши, тел. 065/176-140; 351-548.

Издајем кућу полунамјештену, Јована Дучића на дужи период, тел. 065/636-545.

ПОТРАЖЊА

Озбиљна породица тражи кућу или стан на чување, тел. 065/055-050.

Брачни пар са двоје дјеце тражи кућу или стан уз накнаду, тел. 065/626-474.

СТАНОВИ
ПРОДАЈА

Продајем стан 62 м² ул. Симе Матавуља 2, тел. 065/656-571.

Продајем станове у Челинцу од 29 м² до 65 м², нова градња, тел. 051/551-332; 387 65/332-828.

Продајем трособан стан у Борику , 76 м² , осми спрат , Бања Лука , Ријеке Крилатице. Могућа замјена за мањи стан, тел. 38765885111.

Продајем једнособан стан 43 м² , 3. спрат Старчевица, тел. 387 65/628-226.

Продајем једнособан стан, 45 м², трећи спрат, комплетно сниран, уређен, насеље Старчевица, тел. 063/904-603.

Продајем једнособан стан 37 м² у Борику, Живојина Мишића, хитно, тел. 065/636-545; 065/939-969.

Продајем двособан стан на Старчевици 55 м², трећи спрат улица Косовке дјевојке, хитно, тел. 065/636-545; 065/939-969.

Продајем нов усељив двособан стан 37 м² и 49 м² и трособан 64 м² цијена 2000 КМ/м² са ПДВ-ом хитно, тел. 065/524-505.

Продајем у улици Светог Саве двособан стан, новоградња 75 м², трећи спрат, лифт, цијена 2.500 КМ/м², тел. 065/516-927.

Продајем трособан стан, 84 м², први спрат, сниран, високи строп, погодан за мирну дјелатност - канцеларије, ординације и сл., тел. 065/511-121.

Продајем двособан стан, 61 м², трећи спрат, одмах усељив насеље Анте Јакића, Центар, тел. 063/904-603.

Хитно продајем стан у Новој вароши 38 м², тел. 065/933-484.

Продајем бараку 64 м² у Буџаку, реновирана, демит фасада, централно гријање, клима, сателистска ТВ, ADSL, усељива, тел. 065/720-500; 051/225-410 000018 Г.

Хитно и повољно у насељу Ђуре Ђаковића, Кочићев вијенац, продајем двособан стан, 62 м², други спрат, лифт, у одличном стању, тел. 066/165-323.

Продајем двособан стан у Бањој Луци, Милоша Обилића 52/V 50 м², 2300 КМ/м², тел. 065/881-644.

Хитно продајем једноипособан, комплетно реновиран, 37 м² + подрум у Обилићеву (први спрат), тел. 065/811-161.

Продајем у Борику двособан стан, 63 м², трећи спрат, цијена 2.300 КМ/м², тел. 065/516-927.

Продајем стан 40 м², ц. гријање, власништво 1/1 усељив, климатизован + подрум око 9 м², тел. 065/355-029; 066/782-684.

Продајем једнособан стан високо приземље Нова варош, тел. 066/328-643.

Продајем трособан стан 69 м², тел. 051/303-378.

Продајем једнособан стан, ул. Слободана Јовановића 14 I спрат хитно, тел. 065/933-484; 065/611-144.

Продајем једнособне станове 47 м² ВП и 48 м², први спрат, новоградња, усељив, насеље жуте зграде, тел. 065/511-121.

Продајем намјештен стан 44 м² у ул. Јосипа Панчића, тел. 065/543-891.

Продајем трособан стан површине 75 м² у ул. В. Момчила у Бањој Луци, тел. 065/543-891.

Продајем двособан стан 51 м² други спрат, нов, тек усељен од факултета изнад "Центрума", тел. 065/621-004.

Продајем стан 40 м² ул. Козарска, Бања Лука, тел. 066/782-684; 065/255-029.

MEGA NEKRETNINE

NAJVEĆA PONUDA NEKRETNINA U BANJA LUCI

Tel. 051/301-311

www.meganekretnine.com

Продајем стан, 64 м², други спрат, ул. Крфска 114, Обилићево, тел. 065/620-322.

Продајем свих величина готове станове и станове у изградњи на више локација, тел. 066/165-323.

Продајем нов двособан стан 49 м² I спрат, жуте зграде, Петрићевац усељив цијена 2000 КМ/м² са ПДВ, тел. 065/524-505.

Продајем стан у центру града, 69 м², два балкона, трећи спрат, ул. Марије Бурсаћ, цијена 3.000 КМ/м², тел. 065/935-191.

Продајем у Ђуре Ђаковића на Хисетима двособан стан 62 м, други спрат, цијена 1.900 КМ/м², тел. 065/371-611.

Продајем стан у Борику, Београдска 57 м² IX спрат, тел. 066/235-816.

Мијењам гарсоњеру за мању кућу предност Залужани - Барловци, тел. 065/882-511.

Продајем на Паприковцу двособан стан, 56 м², приземље, екстра реновиран, луксузно намјештен, са гаражом, цијена 120.000 КМ, тел. 066/165-323.

Продајем двособан стан, комплетно реновиран у Обилићеву, повољно, тел. 065/497-846; 051/216-155.

Продајем стан у строгом центру + зидану гаража - папири уредни, тел. 065/986-453.

Продајем у Обилићеву ул. Вилсонова, двособан стан ВП 54 м², тел. 066/165-323.

Продајем двособан стан у Обилићеву, потпуно сниран повољно, тел. 065/566-204.

Продајем стан у приземљу у ул. Милана Тепића, погодан за пословни простор, тел. 065/497-846; 051/216-155.

Продајем у Борику, ул. Мише Ступара, трособан стан, трећи спрат, 92 м², фасадна цигла, цијена 200.000 КМ, тел. 065/371-611.

Продајем у "Малбашић згради" код Медицинске електронике, трособан стан, 90 м², пети спрат, лифт, са гаражним мјестом 18 м², усељив у августу ове године, тел. 065/516-927.

Продајем повољно нове станове 32,42,48,49,67 и 110 м², тел. 065/549-687.

Продајем станове једнособане, 33 м² и 38 м², трећи спрат, и двоипособан 60 м², трећи спрат новоградња, усељиво у октобру 2009. године, насеље Лауш, тел. 065/511-121.

Продајем нов одмах усељив једнособан стан 34 м², на другом спрату у Козарској улици, код хотела "Мериот", тел. 066/165-323.

Продаје се стан у Слатини 41 м², тел. 532-452, +38766858-501.

Продајем два мања стана у Мејдану, први спрат, Калемегданска улица, хитно, тел. 065/636-545; 065/939-969.

Продајем трособан стан 87 m^2, 2 спрат, у насељу Сунце, ул.Мајке Јевросиме, тел. 065/371-611.

Продајем једнособан стан, 48 m^2, пети спрат, новоградња, усељив у децембру 2009. године, насеље жуте зграде, Петрићевац, тел. 065/511-121.

Продајем на Ребровцу једнособан стан 41 m^2, први спрат у изградњи усељив у септембру ове године, тел. 065/371-611.

Продајем сређен, трособан комфоран стан 79 m^2 у Новој вароши, Масарикова улица, први спрат, хитно и повољно, тел. 065/636-545; 065/939-969.

Продајем у Обилићеву у ул. Гаврила Принципа једнособан стан 31 m^2, приземље, тел. 065/516-927.

Продајем трособан стан 69 m^2, тел. 065/621-017.

Продајем стан у Новој вароши 45 m^2 високо приземље, тел. 066/235-816.

Продајем стан 30 m^2 Нова варош, Равногорска високо приземље, тел. 066/235-816.

Продајем трособан стан 86 m^2, насеље Сунце у улици Свете краљице Јелене, други спрат, хитно, тел. 065/636-545; 065/939-969.

Продајем или мијењам за мањи у "Пентагону" троипособан стан 100 m^2, шести спрат, потпуно реновиран, са употребом гаражног мјеста, тел. 065/516-927.

Продајем у центру града станове на другом спрату од 55 m^2 и на четвртом спрату, хитно, тел. 065/636-545; 065/939-969.

Продајем двособан стан 63 m^2 на Старчевици, Огњена Прице, четврти спрат, хитно, тел. 065/636-545; 065/939-969.

Продајем једнособан стан с пословним простором на Старчевици хитно, цијена повољна, тел. 065/636-545; 065/939-969.

Продајем једнособан реновиран стан у Борику, 2 спрат, 42 m^2, тел. 065/516-927.

Продајем два стана, један мањи трособан 72,5 и већи стан од 90 m^2 у ул. Николе Пашића, хитно, тел. 065/636-545; 065/939-969.

Продајем нов усељив двособан стан повшине 44 m^2 ул. М.Југовић (код факултета) са оставом, тел. 065/524-505.

Продајем двособан стан нов 44 m^2 у Романијској и ул. М. Југовића код факултета - усељив, тел. 065/524-505.

Продајем трособан стан у Борику, два лифта, хитно и повољно, тел. 065/636-545; 065/939-969.

Продајем трособан стан 85 m^2, трећи спрат, у Симе Миљуша, комплет реновиран, цијена 1.850 КМ/m^2, тел. 065/524-505.

Продајем нов усељив трособан стан, 64 m^2, ул. Степе Степановић (код факултета), цијена 2.050 КМ/m^2 са ПДВ-ом, тел. 065/524-505.

Продајем за готовину на Ребровцу добро очуван двособан стан, 62 m^2, четврти спрат, одмах усељив, цијена 70.000 евра, тел. 066/165-323.

Продајем у улици Мајке Југовића код Студентског дома нов двособан стан површине 66 m^2, четврти спрат, лифт, цијена 2.600 КМ/m^2, тел. 065/371-611.

Хитно продајем стан у Новој вароши површине 38 m^2, тел. 065/933-484.

Продаја или издавање у центру стана 40 m^2 комплетно реновиран, нов намјештај, тел. 051/310-017.

Продајем двособан стан 57m^2, други спрат иза СУП-а, насеље Чаире, тел. 065/922-163.

Продајем једнособан полунамјештен стан у Борику, тел. 065/671-924.

Повољно издајем празан двособан стан, Љубише Мркоњић 8, Бања Лука, тел. 051/355-960.

Продајем трособан стан 69 m^2, тел. 051/303-378.

Продајем двособан комфоран стан, 58 m^2, Булевар Цара Душана у Центру, или мијењам за мањи уз договор, тел. 065/636-545.

Продајем стан, 86 m^2, четврти спрат, лифт, тотално сниран, у Крфској улици, хитно, тел. 065/636-545; 065/939-969.

Продајем или мијењам стан 75 m^2 у ул. Ђуре Ђаковића, за сличан у Борику, Бања Лука, тел. 051/306-949.

Продајем двособан стан, 55 m^2, први спрат, насеље Врбас у Бугојну, тел. 00381 21/63-328-16.

Продајем у жутим зградама нов одмах усељив стан 49 m^2, трећи спрат, лифт, тел. 065/371-611.

Продајем стан 34 m^2 између приватног универзитета и касарне "Козара" цијена 1.600 КМ/m^2 са ПДВ, тел. 066/122-122.

Продајем на Старчевици код ресторана "Огњиште" трособан стан 73 m^2, први спрат, тотално реновиран, тел. 066/165-323.

Продајем стан 78 m^2 ул. Новице Церовића 19, тел. 065/032-976.

Продајем двособан стан 56 m^2 у Новом Саду код жељезничке станице, тел. 065/311-302.

Продајем или изнајмљујем нов стан 40 m^2 ненамјештен, тел. 065/569-294.

Продајем на Булевару трособан стан 75 m^2, други спрат, тел. 066/165-323.

Продајем двособан стан у приземљу, комплетно реновиран у Обилићеву, повољно, тел. 065/566-204.

Продајем стан 110 m^2 комфоран у Гундулићевој, климатизован, халогена расвјета, амерички плакари пет метара - хитно, тел. 065/637-545.

Продајем стан 40 m^2 III спрат ул Козарска, Бања Лука, тел. 065/355-029; 066/782-684.

Продајем двособан стан у "карингтонки" и у улици Милана Тепића, тел. 065/497-846; 051/216-155.

Продајем стан у Б.Луци насеље Росуље 59 m^2 I спрат, тел. 051/300-477; 065/912.980.

Продајем двособан стан 58 m^2 у Борику, Живојина Мишића, тел. 065/636-545.

Продајем стан 105 m^2, у Гундулићевој улици, халогена свјетла, климатизовано, амерички плакар 5 м, цијена 2000 КМ/m^2, тел. 065/636-545.

Продајем стан 62 m^2, ул. Симе Матавуља бр.2, Бања Лука, тел. 065/656-571.

ЗАМЈЕНА

Мијењам два једнособна стана у Борику за двособан, тел. 066/776-188.

Мијењам трособан стан 82 m^2 у Тузли (Брчанска малта), за одговарајући стан или пословни простор у Бањој Луци, тел. 065/524-505.

Мијењам двособан стан, 66 m^2, други спрат, у кули код школе Нова варош, за трособан у центру, први-други спрат, уз доплату, тел. 051/307-514; 303-038; 065/180-753.

Мијењам стан за усељиву кућу код "Космоса", власник 1/1, тел. 065/528-247.

ИЗДАВАЊЕ

Издајем двоипособан намјештен стан са централним гријањем и гаражом, тел. 066/661-213; 387 66/470-570.

Издајем једнособан намјештен стан у центру код градског парка, тел. 387 65/754-064.

Издајем гарсоњере, један једнособан и двособан стан са гаражама на дужи период код ресторана Врбас. Све намјештено, приоритет млади брачни парови. Тел.00385917303797 и 065/520-202.

Издајем стан, гарсоњера и собе намјештено има централно гријање, тел. 065/636-195; 051/212-691.

Издајем гарсоњеру улица Карађорђева 239 код "Јадранке", тел. 065/588-889.

Издаје се намјештена соба за једну особу у Бушаку, 3 садашње Лазарево у ул. Књаза Милоша 45 А, тел. 051/327-050.

Издајем нови двособан стан 40 m^2 ненамјештен, у згради на Лаушу, тел. 065/569-294.

Издајем једнособан намјештен стан, Влашићка 18 А - Лауш, тел. 051/281-218.

Издајем двособан намјештен стан у Центру, тел. 051/465-131, 065/305.254.

Издајем намјештену гарсоњеру за студенте са два лежаја, цен. гријање, код Зеленог моста - Мејдан, Г. Принципа 32, цијена 300 КМ урачунате режије, тел. 065/900-474.

Издаје се намјештена гарсоњера у вл. Нова варош, тел. 065/620-595.

Издајем у центру трособан намјештен стан странцима или пословним људима, тел. 065/733-555.

Издајем једнособан стан Дрварска улица 20, тел. 359-592.

Издајем двособан намјештен стан + гаража, код жељезничке станице, цијена 250 КМ, тел. 066/410-329.

Издајем намјештен трособан стан у Лакташима - Лактингова зграда, тел. 065/785-028.

Издајем једнособан стан ул. Божидара Аџије бр 12, тел. 281-491.

Издајем повољно празан једнособан стан у кући, звати послије 15 часова, тел. 280-990.

Издајем двособан намјештен стан (спрат куће нове), код "Интегралове" пумпе (куле), звати иза 15 часова, тел. 065/632-334.

ПОТРАЖЊА

Потребан једнособан намјештен стан у згради, тел. 387 65/482-558.

ПОСЛОВНИ ПРОСТОРИ

ПРОДАЈА

Продајем 86 m^2 продајног пословног простора + 20 m^2 складишног простора, новоградња, ул. Српска, тел. 065/511-121.

Продајем на путу за Б. Мајдан на почетку Сарачице озидан и покривен вишенамјенски објекат 43 х 14 м на плацу од 1.300 m^2 са властитим већим паркингом. Погодан за свадбени салон или производну, цијена 360.000 КМ, тел. 065/371-611.

Продајем повољно пословне просторе 18, 30,43,44,68,168, 216,360, 700, 1.260 и 1460 m^2, тел. 065/549-687.

Продајем поред аутопута пословни простор, 1.000 m^2, на плацу од око 6.000 m^2, са употребном дозволом, озбиљни купци ће добити додатне информације усмено, тел. 065/371-611.

Продајем пословни простор у Обилићеву, Браће Јовића 62 m^2 са употребном дозволом, тел. 066/235-816.

Издајем пословни простор од 40 m^2 близу центра, тел. 065/694-653.

Издајем пословни простор са употребом дозволом за ординације и канцеларије, ул. Јована Рашковића 7, тел. 051/303-711; 065/367-413.

Продајем халу повољно, тел. 065/511-121.

Продајем или издајем на дужи временски период опремљен кафе бар 50 m^2 + 25 m^2, тел. 065/756-596.

Издајем нов пословни простор од 25 m^2, повољно, код ОШ "Бранко Радичевић", код зграде МУП-а, тел. 065/764-628.

Издајем локал 33 m^2 у центру Б.Луке у Старом занатском центру ул. Веселина Маслеше звати од 16 до 21 час, тел. 065/518-920; 000020 Г.

Продајем пословни простор у центру Челинца, 52 m^2, Војводе Мишића, тел. 066/393-781; 051/551-653.

Издајем пословни простор у Бањој Луци - центар Драге Малића 2 преко пута мог маркета - 130 m^2, погодан за маркет, ординације, представништво или канцеларије, употребна,централно гријање, телефон, клима и паркинг, тел. 065/580-250; 000011 Г.

Издајем канцеларију у центру Бање Луке - повољно, тел. 066/263-040.

Продајем пословни простор близу центра Бање Луке, повшине 40 m^2, тел. 065/649-653.

Продајем у Росуљама сређен кафић, са инвентаром, 52 m^2, цијена 6.000 КМ/m^2, тел. 065/516-927.

Продајем двије канцеларије 42 m^2 у Новој вароши, тел. 066/847-036.

Продајем пословне просторе од 30 m^2, 80 m^2, 150 m^2 и 200 m^2, одмах усељиве, у приземљу стамбених зграда, тел. 065/371-611.

Продајем хале код "Инцела" и у Трну, цијена повољна, тел. 065/631-613.

КУПОВИНА

Тражим да купим у Центру пословни простор до 20 m^2 за канцеларију, тел. 065/631-613.

ИЗДАВАЊЕ

Издајем канцеларијски простор код хотела "Фиренца" 26 квадрата уредна документација, тел. 303-803; 387 66/803-414.

Издајем пословни простор 22 m^2 употребна дозвола цијена 150 КМ Карађорђева 445 Б.Лука, тел. 282-106; 065/635-449.

Издајем пословни простор у центру града 12 m^2, тел. 066/235-816.

Издаје се угоститељска радња 120 m^2, тел. 065/068-663; 065/297-493.

Издајем намјештену канцеларију, 20 m^2, у Центру, повољно, тел. 065/631-613.

Издаје се пословни простор 20 или 40 m^2 за више намјена са употребом дозволом у Његошевој 55 а Б.Лука, тел. 065/530-030.

Издајем нов пословни простор 18,5 m^2 погодан за канцеларију или представништво, цијена 300 КМ +режије Лакташи, тел. 065/488-077.

Издајем пословни простор 27 m^2 са употребном дозволом, тел. 065/598-326.

Издајем пословни простор код Ребровачке цркве, ул. Новака Пивашевића, на дужи период, тел. 065/636-545; 065/939-969.

Издајем пословни простор уз цесту, прва градска зона Бања Лука, тел. 065/510-156.

Издајем мању гарсоњеру ул. Душка Кошчице 10 Б.Лука, тел. 051/211-471; 066/139-071.

Издајем канцеларијски пословни простор у приземљу зграде површине око 60 m^2, уређен, намјештен ул И.Ф.Лукића, Центар, тел. 065/904-603.

Издајем пословне просторе за апотеку и ординацију на Петрићевцу код жутих зграда, тел. 065/565-919.

Издајем пословни простор 70 m^2 подножје Старчевице, тел. 051/438-845.

Издајем канцеларију, 20 m^2, луксузно опремљену, у ужем центру града, цијена 200 евра + режије, тел. 065/631-613.

Издаје се пословни простор, канцеларије за представништво, у Центру, луксузно опремљен намјештајем, веома повољно, површина 100 m^2. Цијена 1.000 m^2/мјесечно, тел. 051/216-666; 065/703-880; 065/443-163.

Издајем трособан намјештен стан Интернет, паркинг мјесто... између студентског кампуса и сајма, тел. 051/326-554.

ПЛАЦЕВИ

ПРОДАЈА

Продајем три плаца у Пријечанима иза школе, од 450 до 500 m^2, тел. 065/351-000 и 051/428-008.

Повољно продајем плац у Српцу 2000 квадрата, струја, вода, асфалт, канализација, тел. 387 65/651-275.

Продајем два плаца 1000m^2 и 850m^2, у Кљанима изнад касарне, 1/1, тел. 387 65/543-499.

Продајем плац у Лакташима у близини базена, тел. 051/351-478; 387 65/493-216.

Продајем плац 470 m^2 код игралишта у Драгочају папири 1/1, тел. 065/462-366.

Продајем плац у Карановцу асфалт, вода, струја, одлична локација 1300 m^2 повољно, тел. 065/365-144.

Продајем у Лакташима грађевински плац, величине 600 m^2 са урбанистичком дозволом, тел. 065/236-631.

Продајем плац у Драгочају код игралишта, 470 m^2, папири 1/1, тел. 065/462-366.

Продајем 1.900 m^2 земљишта у насељу Мотике, повољно, тел. 065/511-121.

Продајем 1.650 m^2 земље код школе у Мотикама, поред потока, цијена 30.000 КМ, тел. 065/516-927.

Продајем 5 дунума шуме + 5 дунума плаца супер за викендице, чиста природа са чистом ријеком испод шуме код Српца, тел. 051/464-665; 066/132-751.

Продајем плац од 596 m^2 у Тузланској улици на Старчевици, УТ услови, тел. 065/912-876.

Продајем три дунума земље на Крчмарицама, тел. 065/482-426.

Продајем плац у Бањој Луци, тел. 065/671-420.

Продајем плац 2.200 m^2 са мањом кућом, Нова Топола према Српцу, тел. 051/304-914.

Продајем плац за стамбени објекат По+П+5 код жутих зграда, повољно, тел. 065/705-460.

Продајем плац 1.000 m^2 у Крминама под боровима и плац 1.900 m^2 у Великом Блашку, хитно и повољно, тел. 065/636-545: 065/939-969.

Продајем плац 400 m^2 у Дракулићу, 1км од споменика, цијена 16.500 КМ, са дозволом и комплет папирима, тел. 065/588-889.

Продајем два плаца у Драгочају, тел. 065/972-883.

Продајем плац у Мотикама 1160 m^2 цјена 20 КМ/m^2, тел. 065/649-649.

Продајем плац 1700 m^2 за градњу куће-викендице насеље Павловац и 4,5 км од центра града, тел. 282-106; 065/635-449.

Продајем плацеве за хале и стамбе. пословне објекте, тел. 065/549-687.

Продајем плацеве у ул. Благоја Паровића, дозвољена градња, власништво 1/1, тел. 065/279-619.

Продајем плацеве за хале и стамбене пословне објекте, тел. 065/549-687.

Продајем мање плацеве на почетку Јакуповаца близу новог аутопута све погодности за градњу, тел. 066/467-752.

Продајем 5,5 дунума земље у Великом Блашку 1 км од Клашница према Врбасу цијена повољна, тел. 066/467-752.

Продајем у Кљанима више плацева разних величина и кућу 11х10, све укњижено 1/1, тел. 065/351-431.

Продајем два плаца по 600 m^2 у Трну и поред Врбаса у Карановцу, тел. 065/516-927.

Продајем плацеве на Лаушу и у Трну, тел. 065/497-846; 051/216-155.

Продајем 3 мања плаца на почетку Јакуповаца, близу новог аутопута цијена повољна, тел. 065/803-315.

Продајем плац 2000 m^2 Барловци на гл. цести иза касарне, тел. 065/882-511.

Продајем десет дунума земље у Шушњарима, струја, вода, телефон, асфалт, тел. 051/216-140; 065/310-057.

Продајему Дракулићу земљу површине 4.400 m^2 уз асфалт, струја, вода, цијена 65.000 КМ, тел. 065/671-420.

Продајем осам дунума земље у Новој Тополи 1/1, звати од девет до 20 часова, тел. 0038552/543-601.

Продајем плац за халу са УТУ, тел. 065/671-420.

Продајем 6 дунума земље на брду са 50 младих воћака види се Врбас - сунчана страна 1 дунум 3000 КМ, тел. 065/329-765; 065/624-480.

Продајем 3.000 m^2 плаца на Јелићу брду, Јакуповци - Лакташи и плац од 1.000 m^2 на Крчмарицама, Слатина, близина воде и струје, тел. 065/636-545; 065/939-969.

Продајем два плаца - ливаде од по 5 и 3 дунума у центру Слатине, струја, вода, телефон, тел. 051/588-046.

Продајем плац 2230 m^2 у Слатини градска вода, струја, воћњак 1/1, тел. 065/524-505.

Продајем 2.000 m^2 земље у Крупи на Врбасу изнад Млинова, 1/1, тел. 051/216-067; 065/456-965; 065/487-926.

Продајем 4 дунума земље на почетку Јакуповаца близу новог аутопута цјена повољна, тел. 00381 62593-027.

Продајем плац 470 m^2 код игралишта у Драгочају папири 1/1, тел. 065/462-366.

Продајем више плацева у Дебељашима, дозвољена градња, и плац од 4.000 m^2, више "Космоса", ул. Жарка Згоњанина, хитно, равница, тел. 065/636-545; 065/939-969.

Продајем 1.600 m^2 земље у Гламочанима (Тривића брда), влас-

ништво 1/1, цијена по договору, тел. 051/501-432; 065/624-117.

Продајем 2.000 м² земље поред Топлане, предвиђена пословна зграда, цијена 220.000 евра, тел. 065/631-613.

Продајем 2.000 м² земље у Мотикама, вл. 1/1, предвиђена стамбена градња, телефон, струја, цијена 15.000 евра, тел. 065/631-613.

Продајем у Ребровцу плац 743 м² цијена 30,00 КМ 1 м², тел. 065/733-555.

Продајем дунум земље 1/1 Велико Блашко и викендицу под плочом, тел. 051/350-273; 065/375-250.

Продајем плац 500 м² са мањим објектом, Драгочај, уз асфалт, 1/1, тел. 065/612-983.

Продајем поред аутопута код "Ђамбеле" 30.000 м² земље, цијена 100 евра/м², тел. 065/371-611.

Продајем плац 2.200 м² са мањом кућом, Нова Топола, према Сршцу, тел. 051/304-914.

Продајем земљу 8 дунума, асфалт, трофазна струја, у комаду, а може и у парцеле у Горњој Чесми, тел. 359-057.

Продајем плац у Драгочају, тел. 065/972-883.

Продајем повољно плацеве разних величина дозвољена градња, цијена по договору, ул. Франца Шуберта, Лауш, тел. 051/437-862.

Продајем плац у Карановцу, одлична локација, асфалт, вода, струја, тел. 065/365-144.

Продајем плац 656 м² имају сви услови за градњу куће, лице плаца до улице, налази се у ул.Браће Кукрика код бр 21, тел. 051/215-483.

Продајем 27 дунума земље поред цесте за Градишку, Лакташи-Маглајани, тел. 065/569-294.

Продајем мањи плац у Лазареву код "Интерекса" УТЕ услови канализација цијена повољна, тел. 065/288-628.

Продајем 6 дунума земље у пољу на почетку Шушњара парцела се спаја са Врбасом, тел. 065/329-765; 065/624-480.

Продајем плац у Шушњарима 1605 м² удаљено од магистралног пута 100 м, тел. 051/539-006; 065/650-289.

Продајем 7 дунума земље у Јакуповцима, телефон, вода, струја и асфалт погодно за све намјене, тел. 051/539-006; 065/650-289.

Продајем осам дунума земље, 1/1, Нова Топола, насеље Крајишник. Звати од 10 до 21 час, тел. 00385/52-543-601.

Продајем 52.000 м² земље у селу Рачић -Бихаћ (обрадива, воћњак, шума, извор, власништво 1/1, тел. 063/937-428.

СОБЕ
ИЗДАВАЊЕ

За мушкарца соба са једним или два лежаја. Посебан улаз, гријање, паркинг, телефон, близу центра код Градског моста, Обилићево, тел. 066/617-682 и 051-462-986; 387 65/607-673.

Издајем једнокреветну собу, студенткињи или пословној дјевојци, у згради у Обилићеву, тел. 065/544-189.

Издајем једнокреветну собу студентима близу факултета, насеље Обилићево, тел. 051/302-296.

Издајем собу са једним лежајем студентима и ђацима парно гријање, тел. 302-845.

Издајем собе студентима, посебан улаз, централно, кухиња, ТВ, тел. 065/642-920.

Издајем собу са централним гријањем и употребом кухиње, Обилићево, тел. 065/742-677.

Издајем собу студенткињи. Звати од 9 до 11 часова, тел. 051/216-375.

Издајем једнокреветну собу студенту-мушкарцу код факултета, тел. 051/302-196.

Издајем собу дјевојкама, посебан улаз, централно гријање, иза Гимназије, тел. 051/211-892; 065/228-840.

Издајем собу са посебним улазом, на Мејдану иза клуба "Мистик", тел. 066/530-945; 066/110-064.

Издајем намјештену собу са централним гријањем употреба кухиње и купатила, тел. 051/437-040; 065/897-013.

Издајем намјештену собу за самце у Бујаку бр 3 - Лазарево, преко пута "Зоки комерца" ул. Књаза Милоша 45 А, тел. 051/327-050.

Издајем намјештену собу са централним гријањем употреба кухиње и купатила близу Правног факултета, тел. 051/437-040; 065/897-013.

Издајем намјештену двокреветну собу од 1.9.2009, студенткињама или средњошколкама, локација Борик, удобан и сигуран смјештај, гријање, тел. 051/309.583; 065/370-556.

Издајем собу са два кревета Кордунашка 16 - Борик. Звати од 8-20 часова, тел. 219-236.

Издајем собе за ноћење на краћи и дужи период, налазимо се код зграде Владе у Центру, тел. 065/900-365; 051/305-702.

ВИКЕНДИЦЕ
ПРОДАЈА

Хитно и повољно продајем викендицу, тел. 065/671-420.

Продајем викендицу у Слатини, поред воде, тел. 065/631-613.

Продајем повољно више викендица и плацева у Слатини и околини, тел. 588-150; 065/964-929.

Продајем недовршену кућу - викендицу у Челинцу, тел. 066/297-171.

Продајем викендицу у Горњој Слатини, струј, вода, асфалт, десет км од Бање Луке, тел. 065/767-888.

Продајем викендицу, новоградња, 4,6 х 6,5 м, само покривена на парцели 1.100 м², поред воде, у Слатини, цијена 17.500 евра, тел. 065/631-613.

Продајем брвнару 4 х 3, на парцели 1.850 м², поред воде у Славићкој, цијена 7.500 евра, тел. 065/631-613.

Продајем викендицу Слатина - Лакташи поред воде, цијена 8.000 евра, тел. 065/549-687.

Продајем викендицу и 3 дунума земље крај потока 3 етаже, тел. 051/462-810; 065/813-077.

Продајем викендицу у Слатини, цијена 8.000 евра, тел. 065/549-687.

МОТОРНА ВОЗИЛА
ПРОДАЈА

Продајем "голф" 2 дизел 90 г.п. 2 врата, 4 брзине, регистрован 3500КМ, тел. 387 65/524-401.

Продајем плински виљушкар yalle 98. год. 1500 кг. Н =4.5 м, тел. 387 65/515-052.

Продајем "нисан терано", 2,7 2004. год. Цијена 26999 км, тел. 387 65/515-052.

Продајем "алфу" 146, бензин плин , 1400 цц, 2000 г.п . фул опрема. Цијена 6400КМ, тел. 387 65/497-037.

Продајем "мерцедес" Е класе, CDI 270, металик сиви, 2002. год. производње, фул, цијена по договору, тел. 063/722-161.

Продајем VW "поло", 1,9 SDI, 2004. год. пр., металик црвени, тел. 063/722-161.

Продајем путнички аутомобил "ауди" тип А 4, 2.0 TDI, произведен 2005, кожа, фул, нови модел, мет. црни, прешао 60.000 км, цијена по договору, тел. 063/722-161.

Продајем VW "голф 4", годиште 1998, четворо врата, цијена повољна, тел. 063/722-161.

Продајем VW "пасат", лимузина TDI, произведен 2003. године, металик сиви, фул, цијена повољна, тел. 063/722-161.

Продајем "голф" турбо дизел, металик, сиви 88. годиште очуван цјена по договору, тел. 065/848-865.

Продајем "голф" 2 88. годиште, регистрован до јуна 2010. године, тел. 051/482-249.

Продајем или мијењам "пунта" дизел 2005 г.п. за јефтиније ауто, тел. 065/528-247.

Продајем "мерцедес 190 Е" год. произв. 90, бензинац, странац у дијеловима, тел. 065/218-600.

Продајем "рено клио" 1,4 72 KW 16 V, бензин, фул опрема, металик сиви, производња 2000, прешао 77000км, регистрован до 10/09, тел. 065/585-573.

Продајем повољно "мерцедес" 190 дизел, 1986 год. може замјена, тел. 065/528-247.

Продајем повољно "кадет" караван 1990 г.п. регистрован годину дана у супер стању, тел. 065/528-247.

Продајем "форд сијеру" 1,8 г.п. 1992. уграђен плин, цијена 2.500 КМ, тел. 065/464-171.

Продајем "фијат браво" 1,6 SX, 99. г.п. или замјена за мање, повољно, тел. 063/220-776.

Продајем нов "форд", ауто старо тридесет година, а ново, тел. 051/532-426.

Продајем "мерцедес" Е 200 цди, аутоматик, 2002. година регистрован, тел. 063/541-688.

Продајем "пасат" караван, тел. 065/836-190.

Продајем повољно "мерцедес" 190 дизел 1986 г.п. регистрован може замјена, тел. 065/528-247.

Продајем "мерцедес 123" шамбо, 240 д, цијена 1.000 КМ, тел. 065/976-929; 065/878-979.

Продајем повољно "кадет" караван дизел 1990. г. п. у супер стању, тел. 065/528-247.

Продајем "голф" 3, година производње 92. црни регистрован годину дана, цијена 6000 КМ, тел. 065/582-345.

Продајем дијелове од "индос" виљушкар, тел. 065/434-057.

Продајем "волво" V40 караван, TD, 1998. 160.000 км, клима, тел. 065/668-197.

Продајем "рено 11" г.п. 1985. није регистрован, цијена 650 КМ, тел. 065/725-305.

Продајем "алфу ромео" 145, 1.4, 98. год, тел. 065/528-320.

ЗАМЈЕНА

Мијењам "нисан терано", 2.7- 2004. год. За већи комби или мањи "мерцедесов" камион, тел. 387 65/515-052.

УСЛУГЕ
ОСТАЛО

Професор математике припрема ученике и студенте (SMS), тел. 387 65/767-248.

Вршим услуге сјечења, штемања и бушења у армираном бетону, без прашине и вибрација, Бања Лука, тел. 387 66/228-620.

Изводим водоинсталације, одштопавање, поправци електро, молерај, остало, тел. 387 65/882-511.

Молерски радови кречење, глетовање, лакирање столарије, радијатора чисто квалитетно и повољно, тел. 387 65/211-524.

Димњачар, чистим димњаке и пећи за централна гријања, повољно, тел. 051/483-144 и 065/670-639.

Постављање керамичких плочица и комплетна санација купатила повољно и брзо, тел. 066/338-840.

Превоз камионом, селидбе са радницима или по договору, фургон 3,5 т са рампом, тел. 065/198-933; 063/541-688.

Овлаштени преводилац-судски тумач за руски и енглески језик. Пријем докумената од 8 до 20 часова, тел. 065/535-820 и 387 66/497-868.

Потребна радница у производњи пита са искуством у центру, тел. 065/540-309.

Изводимо водоинсталације, електро-поправци, одштопавање, молерај остало, тел. 065/882-511; 051/438-116.

Правимо пецане, камине и фонтане, тел. 051/439-160.

Полирамо возила, радимо најсавременијом опремом, дубинско прање, тел. 051/439-160.

Озбиљна госпођа пеглала би веш, чувала дјецу, бринула о старијој жени и слично, тел. 065/962-677; 065/305-892.

Радим све хидро изолације, радим све равне кровове и поправке равних кровова и радим подруме са специјалном масом, тел. 065/426-134; 051/584-790.

Молер најповољније кречи, глетује, лакира столарију и радијаторе, тел. 066/616-060.

Озбиљна жена 40-тих година чувала би дјецу, чистила, рад на тржници, рад у хотелу као собарица и помоћна куварица, тел. 065/801-429.

Поправљам оквире наочара свих врста брзо и квалитетно, Алеја Светог Саве бр 16, тел. 051/318-227.

Вршимо услуге кошења, шишања живе ограде и уређење врта, тел. 065/636-623.

Услуге прања и сушења свих врста тепиха по потреби превоз обезбијеђен, тел. 051/371-700; 065/885-944.

РАЗНА РОБА
ПРОДАЈА

Продајем "kercher" машину за прање аутомобила, топла вода, дизел, тел. 387 65/515-052.

Продајем оригинал урамљене "вилерове" гоблене, тел. 387 65/176-589, 051/219-835.

Хитно и повољно продајем индустријску аутоматску котловницу 600 кг паре на сат, тел. 387 65/651-275.

Продајем машину за мотање лима, дужине 2 метра, тел. 065/386-410; 387 65/542-691.

Продајем штене малтезера са папирима. Цијена 400 КМ, тел. 065/945-166; 387 65/515-052.

Продајем "Ерголине" соларијум са гаранцијом превоз и монтажа гратис, тел. 065/174-022.

Продајем пећ за централно гријање у одличном стању, повољно, тел. 065/642-920.

Продајем нове пластичне прозоре 140x80, 58x37 и пластичне са металним штоком 158-95, тел. 065/342-713.

ЗАПОШЉАВАЊЕ
ПОТРАЖЊА

Побољшајте свој буџет пунећи коверте у властитом дому у своје слободно вријеме. Седмична зарада до 200 евра, тел. 387 65/661-218.

Кафе сластичарни у центру потребно особље, тел. 387 65/448-058.

Ресторану "Мала кафана" (Т.Ц. Зенит, Бања Лука) потребна куварица са искуством. Свака недјеља слободна. Тел. 066/234-320.

Потребне раднице за рад у бифеу, тел. 065/068-663; 065/297-493.

Представништво, широм свијета познате компаније, тражи амбициозне, енергичне, комуникативне сараднике са подручја Бање Луке и околине, тел. 065/882-209; 065/882-208.

Вршим услуге монтаже ламината, (3 КМ по м²) и готових паркета (5 КМ по м²)

тел. 066/328-210

Компанија са дугогодишњим искуством, тражи сараднике плата фиксна + проценат, ССС, посједовање властитог аута, звати од девет до 16 часова, тел. 065/792-645.

Ресторану "Мала кафана" (Т.Ц. Зенит, Бања Лука) потребна конобарица са искуством. Свака недјеља слободна. Тел. 066/234-320.

Тражимо раднике за ауто-праоницу, тел. 051/439-160.

Потребне дјевојке за рад на рецепцији хотела, пожељно познавање енглеског језика, тел. 065/070-544.

ТУРИЗАМ
ПОНУДА

Туристичка агенција "Хиландар" организује поклоничко путовање у Острог 6.8.2009. у 20 часова са тродневним боравком на мору, тел. 051/465-210, 065/644-500.

ИЗДАВАЊЕ

Повољно апартмани и собе у Игалу, звати јутро и поподне, тел. 00382 31/335-144.

Издајем апартмане уз море адреса Срима III/43 а22211 Водице-Хрватска, тел. 00385(0) 22 441-230.

Издајем у Игалу повољно собе, употреба кухиње, тел. 00382 31/335-144.

Издајем собе и апартман у Тивту, тел. +382 67/421-451.

Издајем собе у Слатини за бањске пацијенте, Нада, тел. 588-150; 065/964-929.

Издајем собе и апартмане у Ђеновићима 50 м од мора, тел. 00382 68/644-766.

Повољно издајем собе и апартман, тел. *382 67/421-451.

Преноћиште у центру Београда већ од 35 евра по апартману (не по особи), тел. +381 64/639-5944.

Издајем собе и апартмане у Бијелој иза хотела "Делфин". Вода нон стоп, паркинг, клима, тел. +382/88-683-379; +382/69-079-527.

Издајем апартмане у центру Неума, тел. 063/715-509.

ЛИЧНИ КОНТАКТИ

Момак 33 год. ради у Минхену тренутно на одмору у Б. Луци, желио би упознати дјевојку или усамљену старију даму за дружење. Први контакт SMS, тел. 387 66/746-491.

Мушкарац слободан тражи женску особу до 40 год. за дописивање и упознавање, тел. 387 66/200-805.

Желим упознати женску особу до 40 година ради везе, тел. 387 65/022-007.

КУПОН ЗА БЕСПЛАТНЕ МАЛЕ ОГЛАСЕ

Можете предати у свим нашим објектима (књижарама - киосцима), путем поште на адресу: "Глас Српске" АД, Краља Петра I Карађорђевића 59, Бања Лука

Текст: .....

.....

.....

Телефон: .....

Нашим драгим родитељима

ЉЕПОСАВА и **НЕНАД ДИМИТРИЋ**

4.8.2009. навршава се година дана

11.8.2009. навршава се 13 година

како нису међу нама
Дана 1.8.2009. у 10 сати посјетит ћемо њихову вјечну кућу на гробљу у Челинцу, положити цвијеће и запалити свијеће.
Захвална породица

000015 А-9 Г

Дана 3.8.2009. године навршавају се двије тужне године од смрти нашег драгог

ВЛАДИМИРА МАРГЕТИЋА

Тога дана у 11 часова посјетићемо његову вјечну кућу на гробљу "Свети Марко" положити цвијеће и запалити свијеће.
Супруга Гордана, син Мирослав, кћерка Наташа, унучад Андреј, Ања и Барбара

000009 А-8 Г

Једини брате

ГОРАНЕ

Хвала ти за све године које си провео са мном и што си оставио иза себе толико тога да те се сјећам. Поносна сам што сам имала таквог брата и знај: нећу те вољети вјечно, јер ни живот не траје вјечно, вољећу те дио вјечности, онолико колико траје мој живот.
Твоја сестра Гордана са породицом

А-8 5/06 Е

Дана 4.8.2009. године навршавају се три године од смрти нашег драгог

БРАНКА ЋОСИЋА

Ожалошћена породица

000018 А-8 Г

Тужним срцем јављамо родбини, пријатељима и познаницима жалосну вијест да је

ЛУКА ГВОЗДЕНАЦ

дана 30.7.2009. године преминуо у 70. години живота. Сахрана ће се обавити у Мркоњић Граду из капеле православног гробља дана 1.8.2009. године у 13 часова.
Ожалошћени: супруга Јања, кћерке Славица и Зора, брат Љупко, сестре Радојка, Јованка и Госпова, зетови Горан и Миленко, унучад Гордана, Ђорђе, Милорад и Ана и остала многобројна родбина

000007 А-8 Г

Једини сине

ГОРАНЕ

Године пролазе, а туга је све већа. Истина боли, али знај да нећемо дати заборав да те однесе. Стално си у нашим мислима. Никада те нећемо заборавити.
Отац Обрен и мајка Стојанка

А-4 5/06 Е

Дана 5.8.2009. године навршава се тужна година од смрти наше драге

МАРИЈЕ МАЛЕШЕВИЋ

У недјељу, 2.8.2009. године, у 11 часова посјетићемо њену вјечну кућу на гробљу у Рамићима, положити цвијеће и запалити свијеће.
Породица

000010 А-4 Г

Дана 1. августа навршавају се двије године од када није са нама

ДРАГО (Бранка) САВИЋ

С поносом те спомињемо и с пуно љубави чувамо у нашим срцима.
У нашим мислима остајеш заувијек!
Твоји најмилији

А-8 ИП 002409

Тужно сјећање на драгог пријатеља

СЛАВКА АНДРИЋА

Пријатељи Неда и Живорад Кузмановић

А-8 4/06 Е

Посљедњи поздрав драгом брату

ЛУКИ

од брата Љупка са породицом.

000007 А-1 Г

Посљедњи поздрав драгом оцу

ЛУКИ

од кћерке Славице са породицом.

000007 А-1 Г

Посљедњи поздрав драгом брату

ЛУКИ

од сестре Јованке са породицом.

000007 А-1 Г

Тужно сјећање на нашу драгу

МИЛИЦУ

Породица Рачић

000015 А-1 Г

Посљедњи поздрав драгом оцу

ЛУКИ

од кћерке Зорице са породицом.

000007 А-1 Г

Посљедњи поздрав драгом супругу

ЛУКИ

од супруге Јање.

000007 А-1 Г

1.8.2009. године навршава се година дана како нас је напустила наша драга мајка

МИЛИЦА ЈАЊИЋ

Помен на Новом гробљу у 11 часова дају вјечно захвална њена дјеца.

000014 А-8 Г

Посљедњи поздрав драгом брату

ЛУКИ

од сестре Госпове са породицом.

000007 А-1 Г

Посљедњи поздрав драгом брату

ЛУКИ

од сестре Радојке са породицом.

000007 А-1 Г

Вољени сине и брате

АНДРЕЈ ПАВЛОВИЋ

студент ЕТФ-а

1.8.1997 - 1.8.2009.

Тражимо Те у сваком новом дану, а бол, туга и сузе за Твојом рано угашеном младошћу остају у нама.
1.8.2009. године у 11 часова бићемо уз Тебе.
Боро, Невенка и Борис

000001 А-6 Г

Дана 1.8.2009. године навршава се 20 година од смрти наше драге

ГОСПАНЕ АЛЕКСИЋ

У недјељу, 2.8.2009. године, у 11 часова посјетићемо њену вјечну кућу, положити цвијеће и запалити свијеће.
Синови Драган и Жељко, снаха Гордана, унуци Данијел и Далибор

000022 А-3 Г

Дана 2.8.2009. године навршавају се три године од смрти нашег драгог

БРАНКА КОВАЧЕВИЋА

Тога дана у 11 часова посјетићемо његову вјечну кућу, положити цвијеће и запалити свијеће.
С љубављу и поштовањем
Твоји најмилији

000016 А-3 Г

Дана 1.8.2009. године навршава се девет година од смрти нашег драгог

ЂОРЂА АЋИЋА

Тога дана посјетићемо његову вјечну кућу у 10 часова на гробљу Крндија.
Његови најмилији

000001 А-3 Г

In memoriam

ЋАМКА АЛИБЕГОВИЋ

3.8.1993 - 3.8.2009.

Породица

0000017 А-3 Г

Дана 2.8.2009. године навршава се четрнаест година од смрти наше драге

БОСИЉКЕ (Прокопија) ШИПКА

Дана 2.8.2009. године у 10 часова на гробљу Градина посјетићемо њену вјечну кућу и положити цвијеће.
Супруг Раде, син Миленко, кћерка Милијанка, снаха Весна, зет Светислав, унучад и остала ожалошћена родбина

000002 А-6 Г

Тужно сјећање на

САШУ

Деда Велимир и бака Доста са породицом

000006 А-1 Г

Тужно сјећање на

САШУ ПОЗДЕРОВИЋА

Колектив "Венера" д.о.о.

А-1 Ф

Тужно сјећање на

САШУ ПОЗДЕРОВИЋА

Породица Ђурђевић

А-1 Ф

У суботу, 1.8.2009. године, навршавају се три године од смрти нашег драгог

САШЕ

Тога дана у 10 часова посјетићемо твоју вјечну кућу.
Љубави, твој осмијех још обасјава наша срца.
Твоји мама, тата и сека Анита

000006 А-3 Г

Дана 2.8.2009. године навршавају се четири године од смрти нашег драгог

ТОМИСЛАВА ЋОСИЋА

Тога дана посјетићемо његову вјечну кућу, положити цвијеће и запалити свијеће.
Ожалошћена породица

000017 А-4 Г

Тужним срцем јављамо родбини, пријатељима и комшијама да је дана 30.7.2009. године у 72. години живота изненада преминуо наш драги

МИРКО ГАЛИЋ

Сахрана драгог нам покојника обавиће се 1.8.2009. године у 14 часова на мјесном гробљу Голеши, заселак Галићи, поворка крће испред родне куће у 13 часова.
Ожалошћени: супруга Мирјана, син Зоран, кћерка Миломирка, унучад и остала многобројна родбина и пријатељи

000002 А-8 Г

Посљедњи поздрав драгом

МИРКУ

од кума Ненада.

000008 А-1 Г

Посљедњи поздрав драгом дједу

МИРКУ

Увијек си био моја дика и мој понос.
Унук Драган 000002 А-1 Г

Дана 1.8.2009. године навршава се петнаест година од погибије нашег вољеног

ДРАГЕ (Благоја) ИКОНИЋА

Тога дана, у 10 часова, посјетићемо његов гроб, запалити свијеће и положити цвијеће.
Супруга Љиљана и синови Бојан и Дубравко

А-6 УП

Дана 4.8.2009. године навршава се годину дана од прераног одласка нашег драгог

МИЛОВАНА (Драгана) МАЈСТОРОВИЋА

Дана 1.8.2009. године у 11 часова одржаће се помен на Новом гробљу у Бањој Луци.
Породица

000003 А-6 Г

Тужно сјећање на драгу сестру

МИРУ

Сестра Зора и зет Ђоко

000011 А-1 Г

Тужно сјећање на драгу сестру

МИРУ

Брат Новак и снаха Дијана са дјецом

000011 А-1 Г

Тужно сјећање на сина и супруга

ДРАГАНА и **ДУШАНА**

ПЕТРОВИЋА

У тишини вјечног мира нека вас прати моја љубав јача од заборава.
Неутјешна мајка и супруга Анђа 000004 А-7 Г

Тужно сјећање на драге брата и оца

ДРАГАНА и **ДУШАНА**

ПЕТРОВИЋА

Ваши најмилији: Живана, Дарко, Марко и Јована

000004 А-7 Г

Дана 2.8.2009. године је петнаест година од смрти мога сина

ДРАГАНА ПЕТРОВИЋА

Тога дана у 11 сати посјетићемо његову вјечну кућу, положити цвијеће и запалити свијеће.
Неутјешна мајка Анђа

000004 А-3 Г

Тужно сјећање на

ДРАГАНА ПЕТРОВИЋА

Нада и Боса

000004 А-1 Г

Тужно сјећање на драгог оца

ВЛАДУ КРЕМЕНОВИЋА

1.8.1995-1.8.2009.

Породица 000009 А-1 Г

Дана 1.8.2009. године навршава се пет година од смрти нашег драгог

ДУШАНА КОШЧИЦЕ

Брат Лазо са породицом

000006 А-3 Г

Дана 5.8.2009. године навршава се седам година од смрти драге мајке

МИЛОЈКЕ МИЛЕНЕ САБЉИЋ

С поштовањем
Кћерка Невенка са породицом

000034 А-2 Г

Сјећање на

ДРАЖЕНА РАШЕВИЋА АРАЧИЋА

2004-2009.

Мајка Антонија, отац Раде, супруга Елизабета и кћерка Катарина 000005 А-2 Г

Сјећање на пријатеља

ИГОРА БРКИЋА

2.8.1995-2.8.2009.

Рака, Сина, Штрка, Риле, Трна, Вељо, Аћим и Коле

000012 А-1 Г

Дана 1.8.2009. године у 11 часова одржаће се четрдесетодневни помен нашој драгој

ДАРИНКИ БОДИРОЖА

Син Милан 000013 А-1 Г

Дана 1.8.2009. године навршава се тужна година од смрти наше драге мајке

МИРЕ ВИДОВИЋ

Тога дана у 10 часова посјетићемо њену вјечну кућу, положити цвијеће и запалити свијеће.
Син Игор и кћерка Ирена

000011 А-3 Г

Посљедњи поздрав драгом супругу

РЕЏЕПУ

од супруге Сафете.

000020 А-1 Г

Тужно сјећање на драгог оца

СМАИЛА ДИЗДАРА

7.1.1921-2.8.1994.

Син Мехмед, кћерке Венера, Венсија и Вахида

000023 А-1 Г

Прошла је тужна година како си са анђелима

НИКОЛА ТОПИЋ

2.8.2008-2.8.2009.

Ма гдје био заувијек си са нама.
Твоје професорице: Мира Новковић и Горана Бороја

000028 А-3 Г

Тужним срцем јављамо родбини, комшијама и пријатељима да је дана 30.7.2009. године у 70. години живота преселио на ахирет наш драги супруг, отац и дидо

РЕЏЕП КЕСЕРОВИЋ

Џеназа драгог нам покојника обавиће се у недјељу, 2.8.2009. године, у 18 часова на харему код Поточке џамије.
Ожалошћени: супруга Сафета, кћерке Едина, Емира и Есма са породицама

000019 А-8 Г

Посљедњи поздрав драгом оцу

РЕЏЕПУ

од кћерке Едине, зета Сенада, унука Имрана, Орхана и Едина.

000019 А-1 Г

Посљедњи поздрав драгом оцу

РЕЏЕПУ

од кћерке Емире, зета Младена, унука Маје и Нине.

000019 А-1 Г

Прошла је тужна година од када није са нама наша драга

МАРА ШУБАРА

1.8.2008-1.8.2009.

Сјећање на Тебе живјеће заувијек
у нашим срцима и мислима,
јер то је вјечност.
Волимо Те,
Твоји најмилији

А-4 000018 Г

Посљедњи поздрав драгом оцу

РЕЏЕПУ

од кћерке Есме, зета Ернада, унуке Мелисе и унука Мирсада.

000019 А-1 Г

ПОСЈЕТИТЕ НАШУ WEB СТРАНИЦУ
www.glassrpske.com

Тужно сјећање на наше драге и вољене

МАРУ и **БОРИСЛАВА**

1.8.2008-1.8.2009. **5.11.2007-1.8.2009.**

ШУБАРА

С љубављу и поштовањем,
Ваши најмилији. А-7 000018 Г

Тужним срцем јављамо родбини и пријатељима да је дана 30.7.2009. године у 73. години живота, преминуо наш драги

АНТО (Вјекослава) ТУРЧИЋ

1937 - 2009.

Света миса и сахрана ће се обавити 3.8.2009. године у 13 часова на гробљу Свети Јурија у Павловцу. (Талијани)
Ожалошћени: син Давор, снаха Сабина, брат Звонко са породицом, сестре Божана, Ана и Викторија са породицама, те остала многобројна родбина, комшије и пријатељи

000024 Б-2 Г

Посљедњи поздрав драгом

АНТИ

од фамилије Добрић.

000025 А-1 Г

Дана 2.8.2009. године навршава се шест тужних мјесеци од смрти наше драге

КРСТИНЕ ГАРИЋ

У суботу 1.8.2009. године у 11 часова посјетићемо њену вјечну кућу на Ребровачком гробљу, положити цвијеће и запалити свијеће.
Кћерка Весна, зет Маринко, унуке Миња и Лана

000027 А-6 Г

Дана 1.8.2009. године навршавају се двије тужне године од смрти нашег драгог

ГОРАНА РАДОВАНОВИЋА

Твоја супруга Рајка са дјецом

3/7 А-2 Е

Посљедњи поздрав Миленином оцу

РАЈКУ КНЕЖЕВИЋУ

од колектива Ортопедско-трауматолошке клинике, Клиничког центра Бања Лука.

000021 А-2 Г

Дана 3.8.2009. године навршава се девет година од смрти нашег драгог

СРЕТКА ЛОВРИЋА

Супруга Радмила, кћерке Зорица и Милица са породицама

000029 А-2 Г

Дана 1.8.2009. године навршава се четрдесет дана од смрти наше драге мајке

ДАРИНКЕ (рођ. Слијепчевић) БОДИРОЖА

Тога дана у 11 часова посјетићемо њену вјечну кућу на гробљу "Свети Пантелија", положити цвијеће и упалити свијеће.
Ожалошћени: синови Младен, Ћојан, Милан, Владо и Момир, кћерке Зорица и Вида са породицама

000030 А-8 Г

Прошле су двије године од преране смрти мог драгог сестрића

ЗОРАНА ГАРИЋА

Тетка Спаса

001216 А1 ЧН

Дана 3.8.2009. године навршава се пет тужних година од како није са нама наш вољени син и брат

УРОШ БАЊАЦ

Тога дана у 11 часова посјетићемо његову вјечну кућу, положити цвијеће и запалити свијеће.
Вјечно си вољен и незаборављен у срцима твојих најмилијих.
Отац, мајке и сестре

000031 А-6 Г

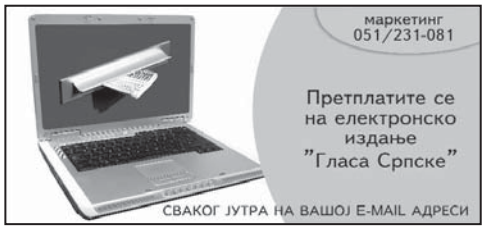

ДНЕВНИ ЛИСТ РЕПУБЛИКЕ СРПСКЕ

Глас Српске

БАЊА ЛУКА

www.glassrpske.com

служба читуља

051/223-210

Читуље и мале огласе можете предати радним даном и недјељом од 8 до 18 часова

Краља Петра I Карађорђевића 59 (занатски центар Ханиште)

IN MEMORIAM (читуље) можете предати

БАЊА ЛУКА	Краља Петра I Карађорђевића 59 051/223-210
ЧЕЛИНАЦ	Челиначке новине 065/958-202
КОТОР ВАРОШ	051/785-266
НЕЗАВИСНЕ НОВИНЕ Д.О.О. ИПЦ САРАЈЕВО	ул. Загребачка 20/3 (зграда Шумарског факултета) 033/653-953
ИСТОЧНО САРАЈЕВО	- ИНТЕРНАЦИОНАЛ ПРЕС (дворана Славија) 057/340-503 - ЕРМЕКС 057/318-323 - Књижара Internacional press Пале (тржни центар "Том" Пале) 057/225-880
ДОБОЈ	Глас комуна 053/226-853
БРАТУНАЦ	056/410-418 065/890-830

ОБАВЈЕШТЕЊЕ

Глас Српске NEZAVISNE NOVINE

In memoriame и мале огласе можете предати на новој локацији

у улици Краља Петра I Карађорђевића (Занатски центар Ханиште)

051/223-210 e-mail: citulje@glassrpske.com

Сваког четвртка у "Гласу Српске"

1x2

- квоте
- табеле
- статистике
- прогнозе

специјални додатак за спортске кладионичаре

1x2

Тикет

Глас Српске

Спорт

Ако Мајк жели одијело марке "арена", потребно је само да каже. Ако не желе да му га дају, ја ћу му купити. Медији су створили слику као да Фелпс не може ништа друго него да плива у "спидо" одијелу. То је лаж.

Милорад Чавић, српски пливач

Помоћ за ФК Слогу и ОК Борац

Помоћник министра за породицу, омладину и спорт Републике Српске Дарио Сандић уручио је Фудбалском клубу Слога из Српца и Одбојкашком клубу Борац из Бање Луке спортску опрему вриједну 3.000 конвертибилних марака.

Немања Видић поново повријеђен

Тек што се опоравио од повреде задобијене током меча Србије са Фарским острвима, Немања Видић се опет повриједио. Дефанзивац Јунајтеда је пропустио турнеју по Азији, а када је требало да наступи на "Ауди купу" против Боке јуниорс, истегао је мишић на загријавању.

директно

Кинески фудбалер Чао Шитонг кажњен је доживотном забраном играња фудбала због напада на судију Хе Жибаоа. Шитонг игра за Тјанђин, а инцидент се догодио 26. јула на утакмици са Пекингом, коју је његова екипа изгубила са 1:3.

Бивши селектор младе репрезентације Србије Слободан Крчмаревић најозбиљнији је кандидат за стратега Анортозиса. Србин је некадашњи играч тима из Фамагусте, те још једног кипарског клуба, Аполона из Лимасола.

иза кулиса

Фото дана

Шпански ватерполиста Хавијер Валес водио је жестоку борбу са Американцем Џесијем Смитом у полуфиналу Свјетског првенства.

Рукометаши Борца путују на висинске припреме

ФОТО: ГЛАС СРПСКЕ

Иван Карачић

Тара нова база

Екипа ће бити смјештена у хотелу "Оморика", а играчима и стручном штабу на располагању ће бити све неопходно, рекао Ђого

ПИШЕ: ДЕЈАН МАРИЋ
dejanm@glassrpske.com

БАЊА ЛУКА - Рукометаши Борца у суботу ујутро путују на Тару, гдје ће одрадити висинске припреме.

Пут планинске љепотице на југозападу Србије креће 17 играча, а "црвено-плави" се у Бању Луку враћају 8. августа у вечерњим часовима.

- Екипа ће бити смјештена у хотелу "Оморика", гдје ће имати врхунске услове за припреме. Играчима и стручном штабу на располагању ће бити све неопходно, почевши од базена, фитнес центра и сауне, па до многобројних терена и трим стазе - рекао је директор тима из Господске улице Борис Ђого.

ПОВРАТАК у Бању Луку 8. августа

Шеф стручног штаба Драшко Будиша одабрао је рукометаше који ће чинити окосницу тима:

- Ових 17 играча биће наши најјачи адути у јесењој полусезони. Пред нама је седам дана припрема и надам се да ћемо их квалитетно одрадити. Опет кажем, у потпуности ћемо се посветити стицању снаге и кондиције, док је рад с лоптом у другом плану - нагласио је Будиша.

Мањи проблем стручном штабу представљаће повреда Ивана Карачића, који је на тренингу зарадио напрснуће кажипрста десне руке.

- Извршена је имобилизација, стављен је гипс који ће Иван морати да носи 20 дана. Но, и поред тога моћи ће да тренира и нормално ради - појаснио је физиотерапеут Немања Петровић.

По повратку са висинских припрема, Бањолучане очекују контролне утакмице, а већ је познато да ће копља укрстити са Мославином, два пута, височком Босном, затим Челиком, а могућ је договор са Слогом.

СПИСАК

На списку путника су Марио Блажевић, Борис Срдић, Горан Малић, Горан Гарић, Борис Пуцаревић, Владан Ракоција, Игор Пијетловић, Марко Панић, Горан Бибић, Фарук Халилбеговић, Ален Куленовић, Мехмедалија Мулабдић, Дарко Илић, Мирко Микић, Горан Тркуља, Александар Међедовић и Иван Карачић.

Трибина

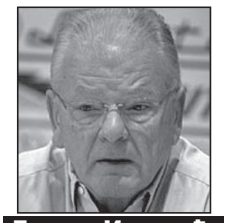

Душан Ивковић, селектор српских кошаркаша

"Плански смо започели припреме нешто раније него остали, јер је за овај млади тим веома битно да буде физички максимално припремљен"

У екипи влада тимски дух

Са задовољством морам да кажем да у Фоларији имамо јако добре услове за рад и да смо у потпуности остварили планирани програм припрема. До сада су нас служиле и временске прилике, тако да смо све активности реализовали онако како смо желели.

У недељу смо у Београду, а у уторак у Ковилову, настављамо рад у комплетном саставу, са свих 18 играча који су боравили у Фоларији. Од почетка припрема односи међу играчима и њихова сарадња са стручним штабом су веома добри. Могу да кажем да имамо одличну атмосферу у тиму и да у екипи влада прави тимски дух.

Плански смо започели припреме нешто раније него остале репрезентације, јер је за овај млади тим веома битно да буде физички максимално припремљен и да на Европском првенству будемо једна од најспремнијих екипа. То је један од основних услова да с правом можемо да претендујемо на остварење такмичарских циљева које смо зацртали пред почетак акције. На срећу, до сада су нас заобишле озбиљније повреде. Било је ситнијих, које су и нормалне у овој фази припрема, али то је све решавано у ходу. Имамо добар сервис који води бригу о свим играчима. Са групом од шест-седам играча су рађени и уводни тренинзи јачања појединих група мишића и рејона, у зависности од специфичних потреба и ранијих повреда које су имали.

Добро одрађене базичне припреме и позитиван тимски дух сада треба преточити у квалитет у условима кошаркашке игре. Велики део тог посла тек нас очекује и на томе ће се много радити по повратку из Италије, у фази припрема које ћемо реализовати у Ковилову.

Србија против Шпаније (субота, 21, час РТРС) игра за златну медаљу на СП у ватерполу

ФОТО: РОЛЕРС

"Делфини" спремају освету

Филип Филиповић

До сада смо играли како треба. Једва чекам меч, енергија је велика, показаћемо карактер, учинићемо све да будемо победници, истакао капитен Вања Удовичић

РИМ - Још само један корак дијели репрезентацију Србије до освајања златне медаље и наслова свјетског шампиона у ватерполу, а на том путу им стоји селекција Шпаније, која је у полуфиналу савладала САД са 7:6. Меч против "фурије" играће се у суботу од 21 час.

Биће то прилика "делфинима" да се реванширају Шпанцима за једини пораз на првенству, који су доживјели у првој утакмици по групама (9:11).

- Знамо се одлично. Желели смо ову утакмицу, не треба да говорим о мотиву. Урадили смо већ доста, знам да то многи у Србији цене, али покушаћемо да пронађемо снаге и да стигнемо до још једне победе - рекао је селектор Дејан Удовичић.

Међу играчима влада оптимизам због постигнутог резултата, али истичу да су спремни на још један корак.

ФИНАЛЕ
у суботу од 21 час

- И када многи нису вјеровали у нас сматрао сам да ова екипа може много. Задовољан сам урађеним, али све је то за нама. Сада играмо финале и ту нема никакве филозофије. Победа доноси злато, учинићемо све да обрадујемо націју још једном - изјавио је Андрија Прлаиновић.

Код српских ватерполиста нема никаквих здравствених проблема, али истичу да је Шпанија ривал којем се прилази као и сваком другом.

- Прво да се ми погледамо и одиграмо оно што смо замислили. Шпанија има одличне играче, Молину, Переза, Перонеа, Валеса, Гарсију. Али и ми смо показали да имамо квалитет и да ипак вредимо. До сада смо играли како треба. Једва чекам меч, енергија је велика, показаћемо карактер, учинићемо све да будемо победници - истакао је капитен Вања Удовичић.

Утакмица за треће мјесто између Хрватске и САД на распореду је од 16 часова. Меч за треће мјесто, као и финале, директно ће преносити Радио-телевизија Републике Српске.

Претходни сусрети

У прошлости неколико важних мечева "делфини" су играли са Шпанијом. Финале на СП 1991. (8:7) и ЕП исте године (12:11). У Фукуоки прије осам година на СП Шпанија је била боља 4:2, а у том саставу су били Перез и Молина. У Мелбурну су славили за бронзу послије петераца 18:17, у Пекингу у четвртфиналу ОИ Србија се реванширала 9:5.

Тениски турнир у Станфорду

Јанковићева у четвртфиналу

СТАНФОРД - Српска тенисерка Јелена Јанковић је послије доброг старта забиљежила и другу побједу на турниру у Станфорду.

Она је у другом колу турнира надиграла Њемицу Сабине Лисицки са 2:1, по сетовима 2:6, 6:2, 6:4, те изборила пласман у четвртфинале. Четврта носитељка имала је проблема у првом сету, због лоше видљивости на терену, будући да је дуел игран предвече, да би послије пола сата игре успјела да се прилагоди, преузме иницијативу и дође до побједе.

- Било ми је потребно време да се навикнем. Дуго нисам играла у вечерњем термину и у појединим тренуцима са тешкоћом сам ударала лоптицу - изјавила је Јанковићева.

За улазак у полуфинале Јелена ће играти против Францускиње Марион Бартоли, која је у Станфорду осми фаворит за титулу, а у другој рунди такмичења елиминисала домаћу тенисерку Мелани Удин, резултатом 7:5, 6:4.

ПРОТИВ
Бартоли
за полуфинале

Јанковићева има негативан скор са Францускињом, која на WTA листи заузима 14. мјесто. Јелена је славила три, а Бартоли четири пута у међусобним одмјеравањима снага, укључујући и посљедња два меча.

У преостала три меча другог кола постигнути су ови резултати: Марија Шарапова - Наћа Петрова 6:1, 6:2, Данијела Хантухова - Агњешка Радванска 4:6, 7:6 (8:6), 6:1, Јелена Дементијева - Марија Кириленко 6:1, 6:2, Саманта Стосур - Моника Никулеску 6:1, 7:5.

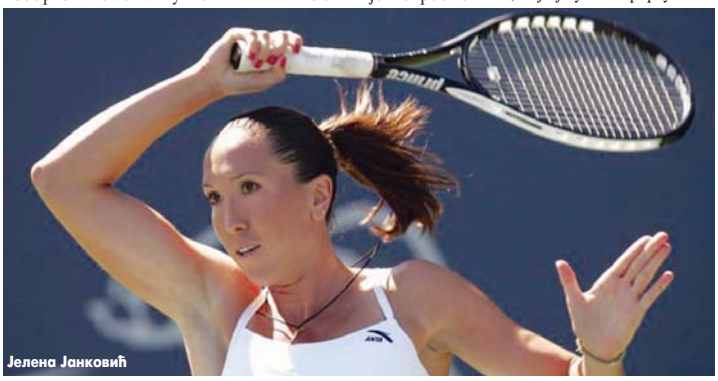

Јелена Јанковић

ЖКК Млади Крајишник

Тандем потписао

БАЊА ЛУКА - Чланици Младог Крајишника почели су да склапају играчки мозаик за сљедећу сезону, па су се тако "маленим" придружиле двије нове играчице. Прва је Армина Јусуфагић, 24-годишње крило, висока 183 центиметра, поријеклом из Бање Луке, а протеклих година живјела је и играла на колеџу у Сједињеним Америчким Државама.Екипа коју води Зоран Микеш биће јача и за 18-годишњу Тамару Капор (181), најперспективнију јуниорку БиХ, која је до сада наступала за Неимарство Требиње. Обје кошаркашице потписале су уговор на двије године. Почетак припрема предвиђен је за 24. август. М. З.

СП у пливању

Чавић и Ленђер прошли даље

РИМ - Српски пливачи Милорад Чавић и Иван Ленђер пласирали су се у полуфинале у дисциплини 100 метара делфин на Свјетском првенству у Риму.

Чавић је забиљежио најбоље вријеме квалификација, 50,56 секунди, док је Ленђер имао укупно седми резултат, 51,22 секунде. Чавић, који је освојио златну медаљу на дупло краћој дионици, пливао је сјајно у квалификационој групи 15, пошто је послије 50 метара био 63 стотинке испод свјетског рекорда, да би у другом дијелу трке смањио ритам, забиљеживши вријеме од 50,56 секунди. У истој квалификационој групи Иван Ленђер је био трећи, уз нови лични рекорд, 51,22 секунде, што му је донијело пласман на седмо мјесто у укупном поретку. Актуелни олимпијски шампион на 100 метара делфин Мајкл Фелпс забиљежио је треће вријеме у квалификацијама, 50,90 секунди. Полуфинална трка била је на распореду у петак навече, док је финале на распореду у суботу.

Одбојкаши почели припреме

Залет са Копаоника

КОПАОНИК - Мушка сениорска репрезентација Србије отпутовала је на Копаоник, гдје ће се припремати за предстојећи турнир групе "Л" треће рунде квалификација за 27. Свјетско првенство 2010. године, а који ће се играти од 14. до 16. августа у Крагујевцу.

Послије турнира у Крагујевцу, српску репрезентацију очекује најважније такмичење у овој години, а то је Европско првенство које ће се од 3. до 13. септембра играти у Турској. Селектор Игор Колаковић саопштио је списак од 16 играча, који ће тренирати на Копаонику, а на њему су: техничари: Никола Грбић, Владо Петковић, Лука Чубрило, либера: Марко Самарџић, Никола Росић, коректори: Иван Миљковић, Саша Старовић, блокери: Андрија Герић, Новица Бјелица, Драган Станковић, Марко Подрашчанин, примачи: Бојан Јанић, Милош Никић, Никола Ковачевић, Немања Петрић, Милош Терзић. Сениори Србије ће на Копаонику остати до 6. августа, када је предвиђен повратак у Београд.

ФОТО: БЕТА

Одбојкаши Србије

СП у пливању

Седам свјетских рекорда

РИМ - На првенству свијета у пливању свакодневно се обарају нови рекорди.

Аустралијска пливачица Џесика Шипер освојила је златну медаљу на 200 метара лептир стилом, пошто је у финалној трци оборила свјетски рекорд резултатом 2:03,41. Бразилац Цезар Сијело Фиљо освојио је златну медаљу на 100 метара слободно, препливавши у финалној трци ту дионицу у времену новог свјетског рекорда 46,91 секунди. Амерички пливач Рајан Лохте освојио је златну медаљу на 200 метара мјешовитим стилом, пошто је у финалној трци побиједио у времену новог свјетског рекорда 1:54,10 минута.

Свјетске рекорде постигли су још: Ан Меј Пирс (Канада) у полуфиналу 200 метара прсно 2:20,12, Кинескиња Жао Ђинг у финалу 50 метара леђно 27,06, Аустралијанац Кристијан Спрингер на 200 метара прсно пливао 2:07,31. Свјетски рекорд поставила је и женска штафета Кине у трци 4 пута 200 метара слободно 7:42,08.

Тајм-аут

ПИШЕ:
Милан
ЗУБОВИЋ

Још једна препрека

Ватерполо репрезентацију Србије дијели још једна препрека до титуле свјетскої шампиона.

Та препрека зове се Шпанија, која представља најпријатније изненађење на овогодишњој свјетској смотри, а која је уједно остала и велики дужник избраницима Дејана Удовичића за пораз у првом колу играња по групама. "Делфини" су нашли снаге да послије лошег старта побиједе актуелне олимпијске, те свјетске прваке - Мађарску и Хрватску, и на тежи начин дођу до финала Свјетскої шампионата. Одласком прекаљених репрезентативаца: Дениса Шефика, Данила Икодиновића, Александра Шапића, Владе Вујасиновића, Дејана Савића, Александра Ђирића, јавност је постала скептична и није давала много изгледа овом подмлађеном тиму. Ипак, ти неки нови клинци, у базену предвођени Вањом Удовичићем и Филипом Филиповићем, показали су да имају снаге, знања, воље и одлучности да остваре добре резултате. Стисли су зубе и када је било најважније показали како се игра за своју државу. Величанствене побједе над Мађарима и Хрватима донијеле су велико славље навијачима те огромну количину самопоуздања у редовима "делфина" који желе да се наслов свјетских шампиона врати у Србију послије четири године одсуствовања.

Иако је медаља, и то сребрна, већ око врата, зашто стати на томе. Остао је само још један корак, требало би жељети више и ићи по злато. Мотива има на претек, јер ови млади лавови, пред којима је свијетла будућност, траже нову жртву да покажу своје несторно знање и донесу радост нацији која је навикла на њихове побједе.

ФОТО: АГЕНЦИЈЕ

Немиле сцене пред сусрет у Жилини (Словачка)

Сукоб полиције и "Торциде"

БРАТИСЛАВА - Прије почетка фудбалског сусрета између словачке Жилине и сплитског Хајдука, у квалификацијама за Европску лигу, дошло је до сукоба између словачке полиције и навијача хрватског клуба, преносе хрватски медији.

Хрватски медији су сазнали да је приведено око стотинак припадника сплитске "Торциде". Полиција је наводно била приморана да испаљује и гумене метке.

Први већи инцидент догодио се око 18 часова, када се група навијача Хајдука окупила на тргу у Жилини. Полиција их је окружила, а онда је полетјело камење, па су полицајци, уз употребу силе, сузбијали насилничко понашање гостију из Хрватске. Повријеђено је осам полицајаца, од којих један теже.

Сукоб је трајао двадесетак минута, а гостујући навијачи су се разбјежали по граду. Неколико навијача је повријеђено, док се остатак упутио према стадиону.

Хајдукови навијачи, који су се раније окупљали у Жилини, дошли су без обиљежја клуба. Полиција их је пратила и контролисала њихово кретање.

Према одлуци Европске фудбалске федерације (UEFA), навијачи Хајдука на утакмицу нису могли да дођу организовано због забране да прате тим на европским такмичењима послије прошлогодишњих нереда на Малти, када је Хајдук играо против тамошње Биркиркаре.

Навијачи Хајдука су у Жилину допутовали у сопственом аранжману, али како пишу хрватски медији, полиција припадницима "Торциде" није допустила улаз у стадион.

Славија разочарала и дозволила Кошицама да стекну велику предност за реванш (2:0)

Бранислав Арсенијевић (Славија) и Марко Милинковић (Кошице)

ФОТО: В. СТОЈАКОВИЋ

Словаци прејаки

Изгубили смо од квалитетног ривала и зато све честитке тиму из Кошица. Мене словачки тим није пуно изненадио јачином, јер сам се лично увјерио у њихову снагу против Нитре када су упркос поразу показали да су моћни, рекао Ербез

СЛАВИЈА	**0 (0)**
КОШИЦЕ	**2 (1)**

СТРИЈЕЛЦИ: *0:1 Новак у 10, 0:2 Шкутка у 60. минуту. Стадион: Олимпијски "Кошево" у Сарајеву. Гледалаца: 2.000. Судија: Годиминас Мазеика (Литванија) 7. Жути картони: Шћепановић, Николић (Славија), Башиста, Шкутка, Добиас (Кошице).*
СЛАВИЈА: *Лучић 6, Лацкановић 5,5 (од 68. минута Беновић -), Станковић 6, Регоје 6, Арсенијевић 6, Шешлија 5,5 (од 67. минута Николић -), Симић 6, Радоња 5,5 (од 46. минута И. Радовановић 5,5), Шћепановић 5,5, Кутлија 6, Ђермановић 5,5. Тренер: Зоран Ербез.*
КОШИЦЕ: *Шренг -, Киш 7, Камински 7, Кузма 7, Добиас 7, Милинковић 7,5 (од 82. минута Кораш -), Цицман 7, Виазанко 7, Новак 8, Башиста 7,5, Шкутка 7,5 (од 61. минута Јанич 6,5). Тренер: Јан Козак.*
ИГРАЧ УТАКМИЦЕ: *Јан Новак (Кошице) 8.*

БОЈАН РЕГОЈЕ

Играчи су свјесни да је пролаз у идућу рунду ствар фантазије, али... Капитен Бојан Регоје је реалан:
- Не смијемо да будемо тужни и клонемо духом послије пораза од Кошица. Треба да останемо чврсто на земљи и професионално одрадимо посао до краја. Реванш у Словачкој идућег четвртка треба да схватимо озбиљно без обзира на то што смо резултатом у првој утакмици свели шансе за пролаз у идућу рунду у готово немогућу мисију.

ПИШЕ: ГОРАН ИВАНКОВИЋ
gosa@bih.net.ba

ИСТОЧНО САРАЈЕВО - Славија је поражена (0:2) од Кошица у првој утакмици трећег кола квалификација за Европску лигу. Тај резултат даје мало наде Славији да може да остане на међународној сцени.

Свјестан је тога и шеф стручног штаба Зоран Ербез. Он је био искрен и признао да је његов тим изгубио од квалитетног противника који их је зналачки нокаутирао головима Јана Новака и Давида Шкутке.

- Можемо да будемо тужни, али мјеста разочарењу нема. Наравно, човјек не може да буде задовољан када изгуби и мање важну утакмицу, а поготово ову која је имала огроман улог – рекао је Ербез и додао:

- Морамо да будемо искрени и реални. Изгубили смо од квалитетног ривала и зато све честитке тиму из Кошица. Мене словачки тим није пуно изненадио јачином, јер сам се лично увјерио у њихову снагу против Нитре када су, упркос поразу, показали да су моћни. Играчи су до танчина били упознати са најјачим оружјем и на крају се испоставило да су брзим контрама или полуконтрама били стална опасност по нашу мрежу. Упозоравао сам одбрану да мора бити концентрисана свих 90 минута и да једна мања грешка може да буде фатална.

Први стратег Сарајлија је истакао да је његов тим направио много грешака:

- Пуно смо гријешили, рекао бих да ово није био наш дан. Све оно што нас је красило у двомечу против Алборга против Кошица је изостало. Прибојавао сам се да ли је мој тим способан да понови приказано против данског тима и страх је био основан. Лош посјед лопте, лоша концентрација на терену, а да ствар буде гора све је праћено нервозом у већем дијелу меча.

ГРЕШКЕ одвеле Славију у пораз

Он каже да је наредио играчима да послије одмора одлучније крену према голу Николе Шренга:

- Постојала је жеља да анулирамо предност Кошица прије одласка на одмор, али није нам се испунила. Сигурно би у наставку било другачије. Међутим, гости нису дуго чекали и нова грешка је опет била кобна. Не треба и нећу замјерити играчима, ипак су се они трудили, ова је генерација већ направила велики искорак у Европи и поновићу оно што сам рекао послије Алборга. Ако будемо елиминисани од Кошица неће бити трагедија - каже Ербез.

Зоран Ербез

ФОТО: В. СТОЈАКОВИЋ

Након пораза (0:2) Црвене звезде у Грузији од Динама

Пижон оптимиста

Имамо реванш пред нашом публиком, која је још гласнија од њихове. Надам се да на Маракани можемо да остваримо добар резултат, рекао Петровић

Владимир Петровић Пижон ФОТО: АГЕНЦИЈЕ

БЕОГРАД - Тренер Црвене звезде, Владимир Петровић, после тријумфа у двомечу са Рударом је рекао да се фудбал састоји из победа и пораза и да зато није упутно њему и играчима давати превише комплимената.

Ипак, мало ко је претпостављао да ће пораз, и то прилично озбиљан, доћи већ у сљедећој утакмици. Фудбалери грузијског Динама одржали су Звезди лекцију из борбености. Није да се "црвено-бијели" у Тбилисију нису потрудили и поштеноознојили, али када екипи недостаје квалитет, онда мора да се бори до границе фанатизма.

ГОЛОВИ примљени послије грешака

- Динамо је био боља екипа. Могли смо да прођемо боље, да нисмо примили други гол, али ни то ништа не значи. Имамо реванш пред нашом публиком, која је још гласнија од њихове. Надам се да на Маракани можемо да остваримо добар резултат - рекао је тренер Црвене звезде Владимир Петровић Пижон.

У реваншу због жутих картона неће имати право наступа маестрални плејмејкер Динама, Ђорђи Меребашвили.

- У сваком случају ће нам значити његово неиграње. Али ако желимо да идемо даље, пре свега ћемо ми морати да одиграмо са жаром и жељом са којим су данас играли фудбалери Динама. Верујем да то можемо - закључио је Пижон.

Штопер Ђорђе Туторић такође се узда у подршку "Делија" у реваншу, 6. августа.

- Први гол смо примили из сплета несрећних околности и он је дао крила играчима Динама, док је други био наша грешка. Потрудићемо се да пред нашим навијачима, који нам пуно значе, покажемо да смо бољи тим.

КАХА КАЧАРАВА

Тренер Динама из Тбилисија, Каха Качарава, послије утакмице са Црвеном звездом био је поносан на своје играче.

- Хвала мојим играчима на сјајној представи. Звезда је трофејни клуб, који има велику традицију, али овог пута ме је разочарала. Очекивао сам да одиграју много боље - рекао је Качарава и додао:

- Тим Динама је био у добром моменту. Кашија и Ватсадзе су промашили добре прилике, али смо голом Хмаладзеа ипак побиједили са 2:0. Тај резултат сматрам реалним и добрим по нас, али далеко од тога да смо тиме ријешили питање проласка у сљедеће коло.

Финалиста Купа Србије изгубио

Частан отпор Севојна

БЕОГРАД - Као Партизан на Кипру и Звезда у Грузији, и Севојно је претрпјело пораз 0:2. Додуше, српски прволигаш је играо као домаћин, и то формални, пошто је дочекао Лил на стадиону Партизана у Београду у првом мечу трећег кола квалификација за Лигу Европе.

Севојничани су се достојно борили пред непуне 2.000 гледалаца, у границама својих могућности. Француски тим је оправдао улогу фаворита и головима у првом полувремену отклонио дилеме, ако их је уопште и било.

СЕВОЈНО	**0 (0)**
ЛИЛ	**2 (2)**

СТРИЈЕЛЦИ: *0:1 Витек у 34, 0:2 Хауард у 39. минуту. Стадион: Партизана у Београду. Гледалаца: 2.000. Судија: Мартин Ингварсон (Шведска). Жути картони: Булатовић, Вујовић, Раковић, Тимић (Севојно), Рами, Плестан, Обранијак (Лил). Црвени картон: Николас Плестан (Лил) у 90. минуту.*
СЕВОЈНО: *Николић, Камберовић, Вирић (од 74. минута Максимовић), Булатовић, Сандуловић, Раковић, Јовичић, Павићевић, Вујовић (од 58. минута Тимић), Станисављевић, Јонковић. Тренер: Љубиша Стаменковић.*
ЛИЛ: *Бутеле, Балмон (од 83. минута Дебиши), Кабаје, Обрењак, Витек (од 67. минута Де Мело), Емерсон, Берија, Рами, Мавуба, Плестан, Хазард. Тренер: Руди Гарсија.*

Квалификације за Европску лигу

Први сусрети 3. кола квалификација

Динамо Тбилиси (Грузија) - Црвена звезда (Србија) 2:0
(Меребашвили 41, Кмаладзе 87)
ОФК Петровац (Црна Гора) - Штурм Грац (Аустрија) 1:2
(Дивановић 13 - Хас 64, пенал, Ламот 76)
Работнички (Македонија) - Оденсе (Данска) 3:4
(Савић 21, Ван Деир 24, Зе Карлос 74 - Цаца 20, 34, 70, Соренсен 62, пенал)
Хонка (Финска) - Карабах (Азербејџан) 0:1
(Мамадов 69)
Макаби Нетанија (Израел) - Галатасарај (Турска) 1:4
(Јанполски 25 - Балта 30, Кјуел 47, Сариоглу 53, Барош 73)
Војводина (Србија) - Аустрија Беч (Аустрија) 1:1
(Ђуровски 45+2 - Јун 38)
Ветра (Литваница) - Фулам (Енглеска) 0:3
(Замора 45, Марфи 57, пенал, Сеол 85)
Валеренга (Норвешка) - ПАОК (Грчка) 1:2
(Сторбајк 42 - Лино 31, Муслимовић 37)
Тромсо (Норвешка) - Славен Белупо (Хрватска) 2:1
(Молдскред 67, Рушвелд 69 - Шафарић 37, пенал)
Металург Доњецк (Украјина) -Интерблок (Словенија) 2:0
(Годин 20, Серђо 50, пенал)
ИФК Гетеборг (Шведска) - Хапоел Тел Авив (Израел) 1:3
(Хисен 21 - Шехтер 73, Јебоа 78, Начо 90)
Фредрикштад (Норвешка) - Лех Познањ (Пољска) 1:6
(Боргес 48 - Вилк 10, Арболеда 22, 25, Левандовски 51, Пешко 54, Мандровски 56)
ЦСКА Софија (Бугарска) - Дери сити (Р. Ирска) 1:0
(Стојанов 74)
Брондби (Данска) - Легија Варшава (Пољска) 1:1
(Фарнеруд 73, пенал - Ивански 40, пенал)
Рапид Беч (Аустрија)- АПОП Кинирас (Кипар) 2:1
(Мајерхофер 24, Јелавић 57 - Семедо 79)
Жилина (Словачка) - Хајдук (Хрватска) 1:1
(Кобилик 73, пенал - Рафаел 52)
Вадуз (Лихтенштајн) - Слован Либерец (Чешка) 0:1
(Блажек 43)
Стеауа (Румунија) - Мадервел (Шкотска) 3:0
(Крајган 31, аутогол, Николита 45, Станчу 60)
Полонија Варшава (Пољска) - НАЦ Бреда (Холандија) 0:1
(Квакман 40)
Васлуи (Румунија) - Омонија Никозија (Кипар) 2:0
(Тамвањера 20, 55)
Славија (БиХ) - Кошице (Словачка) 0:2
(Новак 11, Шкутка 60)
Рандерс (Данска) - Хамбургер (Њемачка) 0:4
(гереро 11, Боатенг 24, Петрић 53, Троховски 80, пенал)
Клуб Бриж (Белгија) - Лахти (Финска) 3:2
(Акпала 12, Блондел 35, 90 - Мојиланен 6, Корте 49)
Сент Патрик (Р. Ирска) - Крила Совјетов (Русија) 1:0
(О'Брајен 71)
Севојно (Србија) - Лил (Француска) 0:2
(Витек 34, Хауард 39)
ПСВ (Холандија) - Црно Море (Бугарска) 1:0
(Марцелис 90)
Хелсинборг (Шведска) - Сарајево (БиХ) 2:1
(Андерсон 6, пенал, Скуласон 58 - Хаџић 52)
Фенербахче (Турска) - Хонвед (Мађарска) 5:1
(Карлос 13, Гуиза 30, 40, 61, Алекс 69 - Жолнаи 78)
Рома (Италија) - Гент (Белгија) 3:1
(Мексес 56, Тоти 73, пенал, Вучинић 85 - Мбаје 23)
Абердин (Шкотска) - Сигма Оломоуц (Чешка) 1:5
(Мулгру 23 - Хубник 18, Бајер 65, Петр 69, Ордош 83, Хорава 90)
Ријека (Хрватска) - Металист (Украјина) 1:2
(Ах. Шарбини 59 - Јеременко 43, Лисенко 85)
КР Рејкјавик (Исланд) - Базел (Швајцарска) 2:2
(Бенедиксон 6, Сигурдсон 9 - Чиперфилд 48, Алмерарес 83)
Атлетик Билбао (Шпанија) - Јанг Бојс (Швајцарска) 0:1
(Доумбија 23)
Брага (Португалија) - Елфзборг (Шведска) 1:2
(Ме Јонг 50, пенал, Данијелсон 16, Бајрами 73)
Бнеи Јехуда (Израел) - Пакос Фереира (Португалија) 1:0
(Атар 55)

Војводина ремизирала (1:1) с Аустријом у Београду

Марио Ђуровски сачувао наду

НОВИ САД - И у Војводини и у Аустрији жале за пропуштеним шансама послије ремија 1:1 у првом мечу трећег круга квалификација за Лигу Европе. Ипак, задовољнији су били Аустријанци, јер су дали гол у гостима.

- Имао сам право када сам рекао да су нам шансе 50-50. Одлично смо отворили утакмицу, имали смо шансе, али их нисмо искористили - почео је анализу тренер Новосађана, Драгослав Степановић, а потом додао:

- Похвалио бих Мрђу, то је играч који више воли да даје голове него да асистира, али је код прве прилике ипак додао лопту. Похвалио бих и Пековића, Аћуруа, Карана, Ђуровског и Стјепановића, који је био најбољи актер меча, а остали играчи мораће више да се потруде. Ипак ово нису пријатељске утакмице.

Степановић се осврнуо и на чињеницу да је Војводина играла као домаћин на Звездином, а не на свом стадиону.

ТРЕНЕР Степановић похвалио играче

- Неискуство у оваквим такмичењима нас је коштало гола. Више бих волео да је било 0:0, али и ми смо били гости Звездином стадиону. Када узмем поједине делове утакмице, оптимиста сам. У Бечу ће бити теже, Аустрија ће чекати, а ми морамо да дамо гол - закључио је Степановић.

Драган Мрђа, вођа навале Војводине, није се уписао у стријелце, али је добио похвале од шефа струке.

- Почели смо одлично, али смо се надали да ћемо брзо постићи гол. Морали само да дамо више од једног гола из пет стопроцентних шанси. И даље мислим да су нам шансе 50-50 и сложио бих се са тренером да смо играли на гостујућем терену - рекао је Мрђа.

Тренер Аустрије Карл Даксбахер сматра да су обе екипе могле до побиједе:

- Војводина је одлично почела, а ми нисмо успјели да пронађемо рјешење за њихову игру кратких пасова. Послије 25 минута успјели смо да дођемо до наше игре и било је много боље. Тада смо повели, а имали смо и шансу прије тога. Пореметио нас је гол послије којег смо били много нервозни. Могли су да побиједе и једни и други.

ВОЈВОДИНА	**1 (1)**
АУСТРИЈА	**1 (1)**

СТРИЈЕЛЦИ: *0:1 Јун у 38, 1:1 Ђуровски у 45+2 минуту. Стадион: Црвене звезде у Београду. Гледалаца: 2.000. Судија: Стјуарт Атвел (Енглеска). Жути картони: Стјепановић, Ђуровски, Мрђа, Тумбасовић (Војводина), Октие (Аустрија).*
ВОЈВОДИНА: *Бркић, Вулићевић, Каран, Ловрић, Пековић, Аћуру, Стјепановић, Стојка (од 46. минута Тумбасевић), Ђуровски (од 86. минута Грозданоски), Тадић (од 62. минута Максимовић), Мрђа. Тренер: Драгослав Степановић.*
АУСТРИЈА: *Алмер, Штандфест, Бак, Драговић, Ортленхер, Јунузовић (од 80. минута Клајн), Јун, Баумлартлинер, Воришек, Аћимовић, Окотие. Тренер: Карл Даксбахер.*

Борац гостује на старту Премијер лиге БиХ

У Лакташе по бодове

БАЊА ЛУКА - Играчи Борца ће на старту Премијер лиге БиХ гостовати у Лакташима. На дебију у Премијер лиги БиХ нови шеф стручног штаба Бањолучана Велимир Стојнић неће моћи да рачуна на Марка Максимовића и Бојана Петрића, који одрађују картоне из прошле сезоне, док се Марко Мазалица није опоравио од повреде.

Капитен Бањолучана Дарко Љубојевић истиче да су припреме одрађене квалитетно, те очекује да екипа настави са добрим партијама које је приказала у другом дијелу прошлог шампионата.

- Лакташи су промијенили много играча у припремном периоду и као екипа изгледају доста озбиљно, те играју одговорно са доста трчања. Желимо наставити са нападачком игром, идемо у Лакташе да побиједимо и тако наставимо низ добрих парија из другог дијела прошле сезоне - рекао је Љубојевић. М. З.

Модрича Максима игра на "Грбавици"

Амбициозно од старта

МОДРИЧА - Модрича Максима у новој сезони гаји велике амбиције. Европа је императив! На том путу биће доста искушења, а прво је одмах на почетку - Олимпик! Дебитант у Премијер лиги БиХ показао је да зна играти фудбал, има квалитетан играчки кадар, велике аспирације...

- Сарајлије су екипа са четири или пет јаких индивидуалаца. Међутим, нашем противнику недостаје физиономија игре. Ипак, респектујем их, гледао сам Олимпик у два наврата, знам које су њихове слабости и покушаћемо да то искористимо. Очекујем прави празник најпопуларнијег спорта на отварању сезоне и наш добар учинак. Мислим да можемо извући реми, а можда и читав плијен - нагласио је шеф стручног штаба Модричана Зоран Ђургуз.

Владимир Ранкић ће у новој сезони бити "плејмејкер" који ће "хранити" својим лоптама нападаче Модричана.

- Имамо тим који циља високе домете. Био би неопростиви гријех и огромна штета да не изборимо пласман на међународну спортску сцену. Како би дошли до тог циља, морамо побјеђивати и на страни, а не само код куће. Олимпик је прво искушење и нешто ми говори да се нећемо вратити кући поражени - истакао је Ранкић. С. Ј.

САРАЈЕВО, субота, 20.30 часова

ОЛИМПИК
МОДРИЧА МАКСИМА

СТАДИОН: *"Грбавица". Главни судија: Семир Каплан (Столац). Помоћници: Драго Чуле (Крушево) и Бранко Шипка (Приједор). Четврти арбитар: Данијел Пајић (Бијељина). Контролор суђења: Драган Пртвар (Источно Сарајево). Делегат: Крунислав Џијан (Бок).*

ОЛИМПИК: *Вранић, Симчевић, Субашић, Коларов, Суљевић, Велагић, Курто, Пелак, Јокић, Маринковић, Спалевић. Тренер: Хусреф Мусемић.*

МОДРИЧА МАКСИМА: *Трипић, Јоловић, Богичевић, Васиљевић, Матовић (Ђаковић), Гаврић, Стјепановић, Стајић, Ранкић, Кујунџић, Ђорић. Тренер: Зоран Ђургуз.*

Домаћин:	0	0	0	0	0:0
Гост:	0	0	0	0	0:0
Укупно:	0	0	0	0	0:0

Дебитант Рудар Приједор у Требињу

Ослабљени на "Полицама"

ПРИЈЕДОР - Деби у Премијер лиги БиХ фудбалери Рудар Приједора имаће у суботу на стадиону "Полице" у Требињу. Ривал новајлији у елити је требињски Леотар који у новој сезони има високе амбиције.

- Очекујемо квалитетну фудбалску представу и да побиједи фудбал. Надамо се да ће у Требињу бити одлични услови за играње и очекујемо домаћински, спортско-пријатељски дочек домаћина. Нека послије 90 минута побиједи бољи ривал - истакао је шеф стручног штаба Рудар Приједора Дарко Несторовић.

У Дучићевом граду Приједорчани ће бити ослабљени. Због картона право наступа немају Горан Котаран и Будимир Деспотовић, док су због повреда из састава отпали Огњен Дашић и Игор Голић. Без обзира на овај хендикеп у табору "рудара" се потајно надају позитивном резултату. С. Б.

ОСТАЛИ ПАРОВИ

У осталим утакмицама првог кола Премијер лиге БиХ састају се: субота: 17.30 часова: МОСТАР: Вележ - Травник, ГРАДАЧАЦ: Звијезда - Зрињски, 20.30 часова: ЗЕНИЦА: Челик - Жељезничар, недјеља: 20 часова: САРАЈЕВО: Сарајево - Слобода, ШИРОКИ БРИЈЕГ: Широк Бријег - Славија одгођено.

Лакташани мотивисани пред дуел са комшијама из Бање Луке

Освета за прољеће

Борац нас је побиједио у другом дијелу прошлог првенства на нашем стадиону и биће ово прилика да им се реванширамо, истакао Жељко Секулић

ПИШЕ: ДАРКО ПАШАГИЋ
darkop@glassrspke.com

ЛАКТАШИ - У премијерном сусрету у новој сезони Премијер лиге БиХ фудбалери Лакташа у комшијском дербију дочекују Борац.

Предсједник Фудбалског клуба Лакташи Жарко Вујиловић респектује Бањолучане, али вјерује да су његови играчи способни да побиједе реномираног противника.

- Учинили смо све што је потребно у љетњој паузи и потпуно спремно дочекујемо старт новог првенства. Сигуран сам да ће играчи на премијери пружити максимум и да ће покушати све да дођу до три бода - нагласио је Вујиловић.

Новом кормилару Лакташана Милану Милановићу биће ово деби у Премијер лиги БиХ.

- Припреме су квалитетно одрађене. Имамо потребну свјежину и брзину и велики мотив да се против великог ривала покажемо. Крајњи исход не желим да прогнозирам, али сам сигуран да ће сви они којима укажем повјерење показати да су заслужили мјесто у стартној постави - рекао је Милановић.

Лакташане ће на терену предводити капитен Жељко Секулић.

- Добили смо тешког ривала на премијери. Добро познајемо квалитет Бањолучана, јер се њихова екипа у односу на прошлу сезону није пуно промијенила. Костур је остао исти, поготово у везном реду и у нападу и сигурно је да нам одатле

Жељко Секулић (лијево) ФОТО: АРХИВА

пријети највећа опасност. Силно мотивисано улазимо у овај сусрет, јер нас је Борац побиједио у другом дијелу прошлог првенства на нашем стадиону и биће ово прилика да им се реванширамо - истакао је Секулић.

ЉУБИША
Дрљача не игра због жутих картона

Пред овај сусрет у редовима Лакташа нема већих кадровских проблема. Једино неће играти Љубиша Дрљача због пренесених жутих картона из прошле сезоне.

ЛАКТАШИ, субота, 17.30 часова

ЛАКТАШИ
БОРАЦ

СТАДИОН: *ФК Лакташи. Главни судија: Владимир Доминковић (Орашје). Помоћници: Далибор Драшковић (Источно Сарајево) и Русмир Башић (Сарајево). Четврти арбитар: Елдис Прошић (Цазин). Контролор суђења: Драган Бањац (Козарска Дубица). Делегат: Рудолф Марић (Посушје).*

ЛАКТАШИ: *Мркобрада, Секулић, Бајић, Његомировић, Раца, Караиић, Танасијевић, Станојевић, Микић, Петковић, Каралић. Тренер: Милан Милановић.*

БОРАЦ: *Старчевић, Н. Дамјановић, Гагула, Ђорић, Црњак, Сакан, Љубојевић, Јандрић, Врањеш, Кајкут, Билбија. Тренер: Велимир Стојнић.*

Домаћин:	2	0	1	1	1:3
Гост:	2	1	0	1	1:2
Укупно:	4	1	1	2	2:5

Требињци на премијери у новој сезони дочекују дебитанта

"Рудари" већ прежаљени

ТРЕБИЊЕ - Фудбалери Леотара нову сезону започињу на "Полицама", против новајлије у лиги Рудар Приједора. У клубу са великим нестрпљењем очекују ову утакмицу, у добром расположењу и са великим амбицијама, које се не односе само на прво коло већ на цијело првенство. Велики мотив имају играчи Леотара, јер је још велики број "невјерних Тома" који сумњају у њих и предвиђају им борбу за опстанак.

- Спремно очекујемо почетак првенства. Добро се радило током припрема и сада то треба да потврдимо на терену. Рудар ће бити веома озбиљан противник, жељан доказивања, међутим и ми желимо да покажемо да се неке ствари у Леотару мијењају на боље. Оно што обећавам је једна пожртвована игра до посљедњег атома снаге. Мислим да смо квалитетнији и са једним озбиљним приступом утакмици сигурно освајамо три бода. Позвао бих и публику да дође у што већем броју, јер за добре резултате су нам потребни и они - рекао је тренер Леотара Срђан Бајић.

СТРУЧНИ
штаб рачуна на све играче

Нови играчи који су у прелазном року стигли у Требиње са великим амбицијама дочекују старт такмичења. Неки од њих су већ стекли епитет појачања, а један од њих је и Звездан Лазић, централни везни Требињаца.

- Немамо неку велику дилему и очекујемо прва три бода на своме конту. Добро смо радили током припрема и сада је дошло вријеме да тај рад наплатимо. Биће тешко, јер су Приједорчани новајлије у елити, али за бодове се само ми питамо. Очекујем да одиграмо добро, не само прво коло, већ и цијело првенство. Имамо добру екипу и покушаћемо да остваримо добар пласман - нагласио је Лазић.

У Леотару нема проблема са играчким кадром. Сви фудбалери на које рачуна стручни штаб су потпуно здрави и Леотар ће, за разлику од цијелог прошлог првенства, наступити у најбољем саставу.

Управа клуба је одлучила да улаз на утакмицу буде бесплатан. Ч. М.

ТРЕБИЊЕ, субота, 17.30 часова

ЛЕОТАР
РУДАР ПРИЈЕДОР

СТАДИОН: *"Полице". Главни судија: Горан Параиик (Љубушки). Помоћници: Хрвоје Турудић (Читлук) и Златан Бечировић (Сребреник). Четврти арбитар: Елмир Пилав (Сарајево). Контролор суђења: Салем Пролић (Сарајево). Делегат: Харис Идризовић (Коњиц).*

ЛЕОТАР: *Н. Берак, Трнинић, Тодоровић, Милошевић, Чорлија, Ср. Андрић (Рамић), Комненић, Зечевић, Лазић, Рашевић. Вицо. Тренер: Срђан Бајић.*

РУДАР ПРИЈЕДОР: *Авдукић, Музгоња, Добријевић, Стакић, Илинчић, Ковачевић, Жерић, Кантар, Стијепић, Кецман, Здјелар. Тренер: Дарко Несторовић.*

Домаћин:	4	3	1	0	11:3
Гост:	4	0	1	3	1:8
Укупно:	8	3	2	3	12:11

У суботу почиње продаја карата за меч Партизан - АПОЕЛ

Кипрани најавили инвазију

У главни град Србије, према најавама кипарске спортске штампе, доћи ће близу 1.000 најватренијих навијача АРОЕL-ла

Иван Обрадовић (Партизан)

ФОТО: БЕТА

БЕОГРАД - Партизан ће у суботу почети продају улазница за реванш меч трећег кола квалификација за Лигу шампиона против АПОЕЛА.

Карте ће се продавати од 12 часова на свим продајним мјестима "Ticketlinea" у Србији, Републици Српској, Црној Гори и Македонији, као и посредством њиховог сајта.

Цијене улазница за југ и сјевер су по десет марака (400 динара), исток и запад по 20 (800 динара), а ложе 35 марака (1.500 динара).

Продаја улазница на благајнама стадиона Партизана (код тениских терена) почеће у понедјељак у десет часова, а на дан утакмице благајне ће престати са радом 45 минута прије старта утакмице, из безбједносно-техничких разлога.

Сезонске улазнице за утакмицу Партизан - АПОЕЛ важе, а њихова продаја ће се до почетка утакмице обављати само на продајном мјесту на стадиону Партизана, према устаљеном радном времену.

"ГРОБАРИ" спремају фешту на стадиону

Из Партизана апелују на све навијаче Партизана да искористе погодности куповине улазница преко система компаније "Ticketline" и карте обезбиједе на вријеме, како не би дошло до непотребних гужви на благајнама стадиона на сам дан утакмице. "Црно-бијели" су обавијестили навијаче да су сва мјеста на стадиону нумерисана.

Три дана послије шокантног пораза од 0:2 у првој утакмици трећег кола квалификација за Лигу шампиона, у Партизану се и даље анализирају разлози лошег издања, али и припрема за одлучујући реванш у Хумској. Меч се игра у сриједу, 5. августа од 20.45 часова на стадиону Партизана.

Поред "Гробара" који ће сигурно покушати још једном фештом да изнесу екипу до неопходне - убједљиве побједе, за навијачку битку спремају се и гости са Кипра.

Како се најављује, из Никозије ће у пријестоницу Србије стићи више од хиљаду најватренијих навијача АПОЕЛА. Спортска штампа наводи да ће Кипрани чартер летовима стизати већ у понедјељак и уторак, а да ће их највећи број доћи у Београд на дан утакмице.

ЂОРЂЕВИЋ ОПТИМИСТА

Капитен Партизана Ненад Ђорђевић оптимиста је када је у питању исход реванш сусрета против АПОЕЛА:

- АПОЕЛ има високу предност од два гола из прве утакмице, али још увек ништа није изгубљено. Имамо право на наду и желимо да останемо у Европи. Биће тешко, али предност Кипрана није ненадокнадива.

In memoriam

Робсон отишао у легенду

ДУРАМ - Бивши селектор фудбалске репрезентације Енглеске Боби Робсон преминуо је у петак у 77. години, послије дуге и тешке болести.

У саопштењу породице наводи се да је Робсон "изгубио дугу и храбру борбу са раком плућа". Он је умро у свом дому у Дураму, а поред њега били су супруга и породица".

Робсон је репрезентацију Енглеске предводио до полуфинала Свјетског првенства 1990. године и освојио је шампионске титуле са холандским, португалским и шпанским клубовима.

Робсон, који спада у ред најчувенијих фудбалера са Острва, у дресу енглеске репрезентације одиграо је 20 мечева и постигао четири гола. Скоро двије деценије играо је за Фулам и Вест Бромвич Албион, а много веће успјехе постигао је као тренер предводећи Ипсвич, Њукасл, ПСВ, Порто, Спортинг, Бенфику и Барселону.

Пуних осам година, од 1982. до 1990, био је селектор државног тима Енглеске, са којим је, у посљедњој години мандата, стигао до полуфинала шампионата свијета у Италији. Био је то највећи успјех енглеског репрезентативног фудбала послије освајања титуле свјетског првака 1966. године.

Од 2006. до 2007. године радио је као савјетник у стручном штабу репрезентације Ирске.

Временска прогноза

Сунчано и веома топло

Ноћ умјерено облачна, у Херцеговини тропска. Јутро претежно ведро, локално мало до умјерено облачно и топло. Током дана сунчано и веома топло. У поподневним часовима умјерен развој облачности, израженији у брдско-планинским областима. Вјетар слаб промјењљивог смјера, а у Херцеговини послије подне слабо до умјерено југу. Јутарња температура око 11 степени Целзијуса у планинама, од 14 до 19 степени у осталим крајевима, у Херцеговини до 22 степена, а највиша дневна температура ваздуха од 27 степени на планинама, а у осталим крајевима од 30 до 35 степени, у Херцеговини локално и до 37 степени Целзијуса.

Врло топло

Сунчано и врло топло. Вјетар слаб, промјењљивог правца. Минимална температура од 15 до 21 степен Целзијуса, максимална дневна од 29 до 35 степени Целзијуса.

Бања Лука	
Макс.	34 °C
Мин.	16 °C

Београд	
Макс.	34 °C
Мин.	21 °C

Свјетске метрополе

Париз	24	Москва	26	Берлин	28
Мадрид	31	Истанбул	30	Торонто	28
Рим	24	Софија	27	Њујорк	30
Атина	26	Осло	18	Чикаго	26
Будимпешта	33	Милано	33	Лос Анђелес	27
Праг	27	Букурешт	33		

Глас Српске
дневни лист Републике Српске Бањалука

Борис ДМИТРАШИНОВИЋ
директор

Мирјана КУСМУК
главни и одговорни уредник

Перица ПЕЋАНАЦ (замјеник главног и одговорног уредника)
Сандра МИЛЕТИЋ (новости)
Радмила ШКОНДРИЋ (друштво, економија)
Драгана ЋОСИЋ (дописници)
Вања ПОПОВИЋ (кроз Републику Српску)
Жаклина МИЈАТОВИЋ (Србија, регион)
Миленко КИНДЛ (свијет)
Неда СИМИЋ-ЖЕРАЈИЋ (култура, Глас плус)
Дарко ГРАБОВАЦ (Бања Лука)
Славко БАСАРА (спорт)
Тихомир ГАЧИЋ (техничка)

Први број "Гласа" изашао је као орган НОП-а за Босанску Крајину у Жупици крај Дрвара, 31.јула 1943. године. Од 15. септембра 1992. године одлуком Народне скупштине РС излази као дневни лист Републике Српске.
Под именом "Глас Српске" излази од 5. маја 2003. године.

e-mail: dopisnik@glassrpske.com
marketing@glassrpske.com

Издавач: АД "Глас Српске" Бања Лука, Редакција: Скендера Куленовића 93, 78000 Бања Лука, тел. (051) 231-031, факс 231-012, e-mail: dopisnik@glassrpske.com, Дирекција: Скендера Куленовића 93, Бања Лука, тел (051) 231-077, Маркетинг: Скендера Куленовића 93, Бања Лука, тел.(051) 231-081, e-mail:marketing@glassrpske.com, Дописништва: Источно Сарајево 057/340-114, Добој 053/242-304, Сребреница 056/410-418, Жиро рачуни: Нова бањалучка банка 551001-00016019-84, NLB Развојна банка 562099-00016587-09, Комерцијална банка 571010-00000340-14, Zepter komerc bank 567162-11005289-71, Hypo Alpe Adria bank 552002-00016396-53

Антена - субота

КАБЛОВСКА

Б 92

7.00 Водич за родитеље
7.20 Дора истражује, цртани филм
7.50 Дора истражује, цртани филм
8.10 Дора истражује, цртани филм
9.00 Ени О, филм
11.00 Добре намјере, серија
12.00 Вијести
12.05 Добре намјере, серија
12.55 Вијести
13.00 Увећање
14.00 Свети Петар, филм
16.00 Вијести
16.30 Потрага
17.20 Паметњаковићи
18.00 У шетњи са диносаурусима
18.30 Вијести
19.00 Уживо са Еби Роуда, серија
20.00 Људи са Менхетна, серија
21.00 Компанија 2, филм
23.00 Вијести
23.30 Паметњаковићи
0.00 Патрола
0.30 Дјеца кукуруза 3, филм
2.00 Инфо канал

Виком

8.00 Глас Америке
8.30 Телешоп
9.00 Писмо-глава, путопис
9.50 Цртани филм
10.00 Народна музика
11.00 Златни минут, квиз
12.00 Радио и ТВ
13.05 Свезналица, квиз
14.00 Телешоп
15.00 Свезналица, квиз
15.50 Цртани филм
16.00 Мјеста, крајеви, занимљивости
16.30 Квиз знања
18.00 Мистерије постања
19.30 Дневник РТС
21.00 Да, можда, не
22.00 Спасилда
23.30 Квиз
0.00 Еротски програм

Фокс

6.00 Национална географија
7.00 е-ТВ
8.00 Домаћин
9.00 Смијешна страна живота
10.30 Херкул Поаро, филм
13.00 Циркус
14.00 Топ спид
15.00 Смртоносни улов
16.00 Краљеви Аде
18.00 Вијести
18.20 Кеш такси
19.00 Наполеон и Жозефина, серија
20.00 Екстремно преживљавање
21.00 Салаш у малом риту, филм
23.00 Караула, филм
1.40 Кеш такси
2.10 Америчко рвање
3.00 Караула, филм
5.00 Америчко рвање

National geographic

8.00 Потрага за ајкулама
9.00 Ухваћени на дјелу
10.00 Ухваћени на дјелу 2
11.00 Двојке, тројке, четворке
13.00 Опасне звијери
14.00 Предаторске снаге
15.00 Шетајући кит
16.00 Посљедњи живи диносаурус
17.00 Потребе медвједа
18.00 Дарвиново изгубљено путовање
19.00 Повратак кући
20.00 Кунг фу
21.00 10 најбољих кунг фу оружја
22.00 Мајстори борилачких вјештина
23.00 Мајстори борилачких вјештина
0.00 Мајстори борилачких вјештина
1.00 Наука о борби
3.00 10 најбољих кунг фу оружја
4.00 Кунг фу
5.00 Кик борци
6.00 Врхунски сумо обрачун

Радио РС

6.00 Јутарњи програм
9.00 Вијести
9.05 Љетни мозаик
10.00 Вијести
11.00 Вијести
11.05 Звјездано небо дјетињства
12.00 Вијести
12.10 Зврк
13.00 Вијести
13.05 Староградска музика
13.30 Народна музика
14.00 Вијести
14.05 Спортско забавно поподне
15.00 Вијести
16.00 Дневник
18.00 Вијести
18.05 Тканица од нота
19.00 Вијести
19.10 Музичка емисија
19.30 Музика народа
20.00 Вијести
20.05 Евергрин клуб
21.00 Вијести
22.00 Вијести
22.05 Најсвјетлије странице умјетничке музике
23.00 Музика за лаку ноћ
0.05 Ноћни програм

Фреквенције:

Бања Лука - 90,9;
Бања Лука,
Приједор,
Градишка - 92,7;
Добој - 90,7;
Петрово - 93,5;
Бијељина - 89,9;
И. Сарајево - 92,8;
Хан Пијесак - 90,3;
Фоча - 87,3.

Мисија правде
Улоге: Бригит Нилсен, Џеф Винкот
Режија: Стив Барнет
16⁰⁰ АТВ

Свингери
Улоге: Хетер Грејем, Џон Фавру
Режија: Даг Лиман
22⁰⁰ АТВ

РТРС

6.00 Туризам плус
7.00 Док. програм
7.30 Здравље је лијек
8.10 Филм
10.05 Гледај и цртај
10.10 Шаргарепко
10.30 Скајленд, цртани филм
11.00 Свети орах, серија
11.30 Фрејжер, серија
12.00 Вијести
12.10 Топ ФМ 20
13.10 Чаролија, серија
14.00 Репортажа
14.20 Три звијезде, серија
16.10 Ватерполо - СП
17.20 До краја свијета - Тунис
18.00 Љетопис
19.00 Фрејжер, серија
19.30 Дневник
20.00 Бројеви, серија
20.50 Ватерполо - СП: финале, пренос
23.00 Инфо профил
23.10 Чаролија, серија
0.00 Мјесто злочина: Мајами, серија
0.50 Топ ФМ 20
1.40 Љетопис
2.40 Свети орах, серија

АТВ

6.30 Амплитуда
8.00 Јутарњи програм
9.50 Вијести
10.00 Јура бјежи од куће, цртани филм
11.30 Спортић
11.50 Вијести
12.00 Лоти из Изумграда, филм
13.30 Ауто шоп магазин
14.00 Квиз и град
15.00 Досјеи FBI
16.00 Мисија правде, филм
17.30 Дебели и мршави, филм
19.00 Вијести
20.00 Орално доба
21.00 Одмори се, заслужио си, серија
22.00 Свингери, филм
0.00 Трава, серија
0.40 Градска врева, серија

РТС 1

6.00 Вијести
6.05 Јутарњи програм
8.00 Дневник
8.10 Јутарњи програм
9.00 Вијести
9.05 Жикина шареница
10.00 Вијести
10.05 Жикина шареница
11.00 Вијести
11.05 Дизни
12.30 Мој ујак, серија
13.00 Дневник
13.10 Спорт плус
13.30 Луд, збуњен, нормалан, серија
14.10 Ексклузивно
14.50 Вијести
15.00 ТВ лица
15.55 Емпајер Фолс, филм
17.40 Албанија
18.30 Квадратура круга
19.00 Слагалица
19.30 Дневник
20.00 Другарица министарка, серија
21.00 ТВ бинго
22.00 Бајка о боксеру, филм
0.35 Никсон, филм
3.40 Другарица министарка, серија

РТС 2

6.10 Знање имање
7.00 ТВ лица
8.10 Ен из Зелених Забата, филм
9.40 Вјерски мозаик Србије
10.30 Клиника Вет
11.00 Књига утисака
11.40 Агроинфо
12.00 Профил и профит
12.30 Свијет здравља
13.00 Седам РТС дана
13.30 Лети, лети, пјесмо моја мила
14.00 Метрополис у Јагодини
14.30 Бугарски мозаик
16.40 Вреле гуме
17.20 Тотал тенис
17.30 Рели
17.50 Пливање
20.30 Еко караван
20.50 Ватерполо - СП: финале
22.00 Свијет спорта
22.30 Хоризонт
23.20 Арт зона
23.50 Музика
0.50 Вреле гуме
1.20 Пливање
3.30 Ватерполо

ПИНК БХ

7.00 Цртани филм
7.10 Сарајево на линији
7.20 Међ ин Бања Лука
7.30 Спортисимо
8.00 Напуштени анђео
9.00 Балкан нет
10.30 Кенонбол, филм
12.00 Инфо топ
12.10 Сарајево на линији
12.20 Међ ин Бања Лука
12.30 Рат у кући, серија
13.00 Да пређемо на ти
13.30 Мобих
14.00 Инфо топ
14.10 Голд музика
15.50 Инфо топ
16.00 Напуштени анђео, серија
17.00 Шоу тајм
18.30 Инфо топ
19.00 Смолвил, серија
19.50 Бјекство, серија
20.40 Лицитирај-профитирај
21.00 Избрисано сјећање, филм
23.30 Преступници, филм
1.00 Сарајево на линији
1.10 Међ ин Бања Лука
1.20 Гранд шоу

БХТ 1

8.00 Френдери, цртани филм
8.05 Добро дошли у моју земљу
8.20 Моко, дијете свијета
8.25 Нема проблема
8.40 Музика
8.55 Сваког петка испочетка
9.20 Мали чистачи, филм
11.00 Јосип Пејаковић: У име народа
11.30 Говор тишине
12.00 Вијести
12.10 Фудбал: Барселона - Манчестер јунајтед
14.20 Мајстори брзине
15.00 Здравко Чолић у Тузли
16.10 Свјетско благо
16.50 Кошарка
18.50 Целестин, цртани филм
19.00 Дневник
19.30 Ретровизор
20.00 Догма, филм
22.00 Вијести
22.10 Класични албуми: Фил Колинс
23.00 Звук грмљавине, филм
0.30 Догма, филм

ХРТ 1

6.20 Вријеме је за иез
8.00 Вијести
8.10 Рио Гранде, филм
10.00 Вијести
10.20 Кућни љубимци
10.50 Нормалан живот
12.00 Дневник
12.30 Опрезно с анђелом, серија
13.20 Призма
14.00 Духовни изазови
15.00 Репортери
16.00 Еуромагазин
16.20 Вијести
16.30 Не дирај прошлост, филм
18.00 Лијепом нашом
19.10 Лото
19.30 Дневник
20.10 ТВ бинго шоу
20.50 Бодулска балада
22.00 Дневник
22.30 Мотманова пророчанства, филм
0.30 Чувар тајних података, филм
2.30 Милион разлога, филм
4.20 Репортери

ОБН

8.00 Звијезде плешу
10.00 У потрази за ехом, филм
12.00 OBN Star Model
14.50 Мимоход
15.50 Потамњели сјај, филм
18.00 Истраживања
18.20 Одред за чистоћу
18.50 Инфо
19.10 Музички програм
20.00 Случајни шпијун, филм
22.00 Кућа велике маме
0.00 Случајни шпијун, филм
2.00 У потрази за ехом, филм
3.40 Кућа велике маме

НОВА

6.30 Атом, цртани филм
7.00 Винкс, цртани филм
7.20 Росоyo, цртани филм
8.00 Дора истражује, цртани филм
8.30 Езо ТВ
9.30 Нова лова
10.20 Краљ Квинса, серија
11.00 Чаробнице, серија
12.00 Смолвил, серија
13.00 Тренер, филм
15.00 Не заборави стихове
16.00 Над липом 35
17.00 Вијести
17.10 Код Ане
18.00 Мистер Бин, серија
18.20 Луд, збуњен, нормалан, серија
19.10 Дневник
20.00 Племенита крв, филм
21.40 Сјеме зла, филм
23.10 Дивља вожња, филм
1.00 Одметнута порота, филм
3.10 Grudge, филм
4.50 Племенита крв, филм

РТЛ

7.30 Магазин
8.20 Тајна чоколаде, серија
9.10 Улица Сезам
10.00 Бен 10, цртани филм
10.50 Једна од момака, серија
11.10 Ритам срца, серија
12.00 Музика из друге собе, филм
13.50 Урнебесна пљачка, филм
15.20 За долар више, филм
17.30 Звијезде екстра
18.30 Вијести
19.00 Магазин
20.00 Фан, филм
22.00 Мурјак до краја, филм
23.40 Грабежљивци, филм
1.20 Освета нинье, филм

ХРТ 2

7.10 Легенда о Тарзану, цртани филм
7.30 101 далматинац, цртани филм
7.50 Видрићи - медвједићи
7.55 На крају улице
8.30 Диносапиенс, серија
8.50 Експерименти који су промијенили свијет
9.10 Спортске игре младих
9.30 Спелеолошки путопис
9.50 Екстремне животиње
10.20 Играјмо се
10.40 Бриљантин
11.20 Музика
13.20 Гимназија, серија
14.20 КС аутомагазин
14.50 Ватерполо - СП
16.10 Четири зида
16.50 Пут око свијета кроз 80 вртова
17.50 Пливање
18.00 АТП
20.20 Битанге и принцезе, серија
20.50 Ватерполо - СП: финале
22.20 Пливање
23.20 Ноћ у позоришту
0.20 АТП

БН

6.30 Јутарњи програм
9.00 Прогон, филм
11.00 Фојлов рат, серија
13.00 Емисија Хелсиншког одбора за људска права
14.30 Аутошоп
15.10 Музика
16.00 Новости
16.20 Права ствар
17.30 Свијет на длану
18.10 Писма из Херцег Новог
19.30 Монитор
20.00 Витафон звук који лијечи
20.30 Свијет на длану
21.00 Булевар
22.00 Музички излог
23.00 21 грам, филм
0.40 Екстремист, филм
2.10 Лавља јазбина, филм
4.30 Булевар

Убиство у сну

20⁰⁰ АТВ

Улоге: Џејсон Пристли, Кристин Бот
Режија: Ендрју Кари

Узорно понашање

22⁰⁰ АТВ

Улоге: Меги Лоусон, Џастин Тимберлејк
Режија: Марк Росман

РТРС

8.10 Филм
10.05 Ултрамен
11.00 Магазин
11.30 Фрејжер, серија
11.50 Свети пророк Илија
12.10 Сноп
12.40 Поткозарске приче
13.00 Чаролија, серија
14.00 Три звијезде, серија
15.40 Стара црква у Имљанима
16.00 Духовници
17.10 Дрином низводно
17.40 Ах, та планета
18.00 Љетопис
19.00 Фрејжер, серија
19.30 Дневник
20.00 Искушавање ђавола, филм
21.50 Концерт - Ана Бекута
22.50 Спортски преглед
23.50 Велики спортски дуели - Тенис: Џо Мекинро - Иван Лендл
0.50 Искушавање ђавола, филм
2.40 Ах, та планета
3.00 Магазин
3.20 Дневник

АТВ

7.00 Кирби, цртани филм
7.30 Кирби, цртани филм
8.00 Јутарњи програм
9.50 Вијести
10.30 Доктор Декси
11.00 Кирби, цртани филм
11.30 Улица Сезам
12.00 Јура из џунгле, цртани филм
13.00 Одмори се, заслужио си, серија
13.40 Валас и Громит, филм
15.10 Џејми Оливер код куће
16.00 Вијести
16.05 Маурицијус, путопис
16.30 Маурицијус, путопис
17.10 Црвени цвијет, серија
18.00 Погоди ко долази на вечеру
19.00 Вијести
19.40 Музика
20.00 Убиство у сну, филм
22.00 Узорно понашање, филм

РТС 1

6.00 Вијести
6.05 Јутарњи програм
8.00 Дневник
8.10 Јутарњи програм
9.00 Вијести
9.05 Жикина шареница
10.00 Вијести
10.05 Жикина шареница
11.00 Вијести
11.05 Дизни
12.40 Кулинарски љетопис
13.00 Дневник
13.10 Спорт плус
13.30 Балканском улицом
14.10 Вријеме је за бебе
14.50 Вијести
15.00 САТ
15.50 Вијести
16.00 Врућ вјетар, серија
17.00 Емпајер Фолс, филм
18.20 Сасвим природно
19.00 Слагалица
19.30 Дневник
20.00 Врућ вјетар, серија
21.00 Полтрон, филм
22.40 Луд, збуњен, нормалан, серија
23.00 Вијести
23.05 Бјекство из затвора, серија

РТС 2

6.00 Музика за добро јутро
7.00 Амен аџес
7.40 Агроинфо
8.00 Дозволите
9.00 Пустолов
9.30 Док. програм
9.40 Филис у лету
10.00 Аква вива дерби
10.30 Мој љубимац
11.00 Бразде
12.00 UNHCR - повратак: Косово
12.30 Интерфејс
13.00 Траг у простору
13.30 Емисија из културе
14.00 Викенд Евронет
14.30 Српски источници
14.50 Јужно од Ибра
16.00 Хроника Белефа
16.30 Мокрањчеви дани
17.50 Пливање
20.30 Тенис
22.00 Образовни програм
22.50 Детективске приче
23.40 Пливање
2.10 Тенис
4.10 Образовни програм
5.00 Детективске приче

ПИНК БХ

6.50 Сарајево на линији
7.00 Међ ин Бања Лука
7.10 Спортисимо
7.20 Цртани филм
8.00 Једна бајка
9.00 Балкан нет
10.30 Забавни програм
11.00 Инфо топ
11.10 Голд експрес
13.00 Има ко да пита
13.30 Сарајево на линији
13.40 Међ ин Бања Лука
14.00 Инфо топ
14.10 Све за љубав
15.30 Златни дечко, филм
16.10 Сарајево на линији
16.20 Међ ин Бања Лука
16.30 Забавни програм
17.00 Двоглед
18.00 Инфо топ
18.30 Да пређемо на ти
19.00 Мобих
19.30 Има ко да пита
20.00 Троја, филм
22.00 Нека ђаво носи црнину, филм
0.00 Сарајево на линији
0.10 Међ ин Бања Лука
0.20 Урота

БХТ 1

9.00 Бе Ха Те бебе
9.05 Мумијеви, цртани филм
9.30 Уради сам, уради сама
9.35 Чаробне џипеле
9.50 Дјечији фестивали
10.10 Галактички фудбал, цртани филм
10.30 Нема проблема
10.50 Ре: старт, школа информатике
11.10 Дјечији фестивали
11.20 Индонезија
12.05 Невјероватне приче, филм
14.00 Ретровизор
14.20 Виза
14.50 Здравко Чолић у Тузли
16.20 Олимпијски магазин
16.40 Фаусто Зонаро и Истанбул
17.20 Villa Jasmin, филм
18.50 Целестин, цртани филм
19.00 Дневник
19.30 ТВ либерти
20.00 Фудбал - Премијер лига БиХ
21.20 Кошарка
23.40 Спорт
0.10 Мода
0.40 Док. програм

ХРТ 1

6.00 Лијепом нашом
7.10 Еуромагазин
8.00 Вијести
8.10 Музика
9.10 Оснивачи црквених редова
10.00 Вијести
10.20 Сајам злочина, филм
12.00 Дневник
12.20 Плодови земље
13.20 Море
14.00 Велика распродаја
14.50 Мир и добро
15.30 Вијести
15.40 Ча смо на овон свиту, серија
16.50 Народна медицина
17.20 Очи су њихове Бога гледале, филм
19.10 Лото
19.30 Дневник
20.10 Празник у Риму, филм
22.10 Дневник
22.30 У паклу насиља, филм
0.10 Народна медицина
0.40 Оснивачи црквених редова
1.10 Духовни великани
2.00 Велика распродаја
2.50 Репризни програм

ОБН

8.00 Кућа велике маме
11.00 Служба Боб, цртани филм
12.00 Лана шоу
12.30 Лонци и поклопци
13.10 Црвени тепих
13.50 Телеринг
14.50 Случајни шпијун, филм
17.10 РПМ, филм
18.50 Инфо
20.00 Ватрени плес, филм
21.50 Зетра: Финале шоу програма
0.50 Случајни шпијун, филм
2.50 Ватрени плес, филм

НОВА

7.00 Атом, цртани филм
7.30 Винкс, цртани филм
7.50 Росоуо, цртани филм
8.10 Дора истражује, цртани филм
8.40 Америчка прича: Миш на Дивљем западу, цртани филм
10.00 Краљ Квинса, серија
11.00 Аутомотив
11.30 Новац
12.00 Ланац судбине, филм
13.50 Велики потрес: почетак краја, филм
15.30 Велики потрес: почетак краја 2, филм
17.10 Вијести
17.20 Пази зид
18.10 Луд, збуњен, нормалан, серија
19.10 Дневник
20.00 Над липом 35
21.00 Луцкасти професор, филм
22.30 Црвени тепих
23.50 Телевизијска посла, серија
0.30 Сјеме зла, филм
2.20 Славач, филм
3.30 Црвени тепих
4.30 Краљ Квинса, серија
0.20 Кривуља учења, филм

РТЛ

7.00 Ритам срца, серија
7.40 Скривене поруке, серија
8.00 Улица Сезам
9.00 Бен 10, цртани филм
9.40 Једна од момака, серија
10.00 Ритам срца, серија
10.50 Бибин свијет, серија
12.10 Мјењачница
13.00 Урнебесна пљачка, филм
14.30 Сања остварује снове
15.20 Фан, филм
17.10 Одред за чистоћу
17.40 Магазин
18.30 Вијести
19.00 Надреалити
20.00 Кум, филм
23.00 Мјесто злочина: Мајами, серија
23.50 Мурјак до краја, филм

ХРТ 2

7.00 Породица Адамс, цртани филм
7.30 Локи Леонард, серија
8.10 Банда из Шугар Крика: Пљачкаш из мочваре, филм
9.20 Јура Хура
9.50 Духовни великани
10.40 Библија
10.50 Портрет мјеста и цркве
11.00 Миса
12.00 Спортске игре младих
12.10 Хана Монтана, серија
12.40 Пустоловине Робина Худа, филм
14.20 Кандидат, филм
16.50 Спидвеј
17.20 Репортажа
17.50 Фудбал: Вартекс - Ријека
20.00 АТП
22.20 Пливање
22.50 Мини ХНЛ
23.10 20. рођендан Прљавог казалишта
0.30 Без одушевљења, молим,

БН

5.30 Музички излог
7.00 Храна и вино
8.00 Свијет Реномеа
9.30 Са Крајишницима по Крајини
10.00 Село
10.30 Цврчак на сат
12.00 Завичају, мили рају
13.00 Музика
15.00 Љетње поподне
19.30 Монитор
20.00 Права ствар
21.00 Рат који се могао избјећи
22.00 Случајни партнери
23.30 Камионџије, филм
1.00 Сателитски програм

недјеља

КАБЛОВСКА

Б 92

7.00 Ени О, филм
8.30 Дора истражује, цртани филм
9.00 Знање на поклон
11.00 Добре намјере, серија
12.00 Вијести
12.05 Добре намјере, серија
13.30 Магазин
14.00 Свети Петар 2, филм
16.00 Вијести
16.30 Људи са Менхетна, серија
17.20 Паметњаковићи
17.50 Штиклом у врата
18.30 Вијести
19.00 Национална географија и BBC
20.00 Увод у анатомију, серија
21.00 Гдје би могао бити тај Бин Ладен, филм
23.00 Вијести
23.30 Паметњаковићи
0.00 Штиклом у врата
0.30 Национална географија и BBC
1.20 Инфо канал

Виком

6.00 Народна музика
7.30 Телешоп
8.00 Глас Америке
8.30 Телешоп
9.00 Писмо-глава, путопис
9.50 Цртани филм
10.00 У нашем атару, емисија о пољопривреди
11.00 Блесиметар, серија
12.00 Радио и ТВ
13.00 Свезналица, квиз
14.00 Телешоп
14.40 Телешоп
15.00 Свезналица, квиз
15.50 Цртани филм
16.30 Квиз знања
19.30 Дневник РТС
20.30 Преглед седмице
21.00 Доказ стварања
22.00 Изазови истине
23.00 Народна музика
0.00 Еротски програм

Фокс

6.10 е-ТВ
7.00 Домаћин
8.30 Цртани филм
9.00 Наполеон и Жозефина, серија
10.30 Салаш у малом риту, филм
13.00 Свијет на длану
13.40 Ми нисмо анђели, филм
16.00 Краљеви Аде
18.00 Вијести
18.20 Кеш такси
19.00 Гром у Рају, серија
21.00 Насиље у породици, филм
23.20 Поглед са Ајфеловог торња, филм
1.10 Топ спид
2.10 Америчко рвање
3.00 Кеш такси
3.40 Поглед са Ајфеловог торња, филм

National geographic

8.00 Кунг фу монах
9.00 Кик борци
10.00 Савршено оружје
11.00 Машине за опсаду
12.00 Одјећа за бој
13.00 Праћке и стријеле
14.00 Оружје са сјечивом
15.00 Разбијачи лобања
16.00 Врхунски сумо обрачун
17.00 Тајне кунг фуа
18.00 Самурајски мач
19.00 Авионске несреће
20.00 Беба мамут
21.00 Залеђени диносауруси
22.00 Земљино магнетно поље
23.00 Беба мамут
0.00 Залеђени диносауруси
1.00 Земљино магнетно поље
2.00 Машине за опсаду
3.00 Беба мамут
4.00 Залеђени диносауруси
5.00 Тајне кунг фуа
6.00 Најопасније животиње на свијету

Радио РС

8.00 Вијести
8.05 Емисија за село
9.00 Вијести
9.05 Староградска музика
9.30 Народна музика
10.00 Вијести
10.05 Топ листа Радија РС
11.00 Вијести
11.05 Сјећања
12.00 Вијести
12.05 Религијски програм
13.00 Вијести
13.05 Зврк
14.00 Вијести
14.05 Причаоница
15.00 Вијести
15.05 Спортски преглед
16.00 Дневник
16.20 Недјељни радио магазин
18.00 Вијести
18.05 Медаљони у времену
19.00 Вијести
19.05 Заиграјмо, запјевајмо
20.00 Вијести
20.05 Забавна музика
21.00 Вијести
21.05 Староградска сјећања
22.00 Вијести
22.05 Култура у огледалу
23.00 Сјећања
0.00 Вијести
0.05 Ноћни програм

Фреквенције:

Бања Лука - 90,9;
Бања Лука, Приједор, Градишка - 92,7;
Добој - 90,7;
Петрово - 93,5;
Бијељина - 89,9;
И. Сарајево - 92,8;
Хан Пијесак - 90,3;
Фоча - 87,3.

"Парни ваљак" на Кастелу

ПИШЕ: ДЕЈАН ВУЈАНИЋ
dejanv@glassrpske.com

Аки Рахимовски и "Парни ваљак" одржаће сутра (недјеља) у 21 час концерт на тврђави Кастел у Бањој Луци.

Колико се озбиљно приступило реализацији наступа једног од највећих бендова са ових простора, свједочи и то да је комплетна техника (озвучење, свјетло) допремљена из Загреба.

Извршни продуцент концерта и директор бањолучког Удружења за сценску и музичку дјелатност "Stardust" Душко Капетановић, потврдио је да наступ Акија Рахимовског и "Парног ваљка" неће бити класично "одрађивање" посла.

- Бина је урађена по свим свјетским стандардима. "Парни ваљак" ће свирати минимум два и по сата и за то вријеме извешће своје највеће хитове: "Ухвати ритам", "Угаси ме", "Покрени се", "Јесен у мени", "Проклета недјеља", "Моја је пјесма лагана" и многе друге - рекао је Капетановић.

Он је додао да ће у Бањој Луци свирати посљедња постава "Парног ваљка".

Карте коштају десет марака и могу да се купе испред робне куће "Боска", а на дан концерта на Кастелу.

Еминем разоткрива аферу са Марајом Кери

Одлучан у намјери да свијету докаже како је имао аферу с Марајом Кери, репер Еминем запријетио је да ће објавити интимне слике и телефонске разговоре, гдје друго него у својој новој пјесми, јавили су амерички медији.

Ватрено препуцавање почело је ове године када је из пјесме имена "Bagpipes From Baghdad", дало да се наслути о његовој вези с Марајом. Контроверзна пјесма узрујала је Керијеву и њеног мужа Ника Кенона, који је јавно критиковао реперове "окрутне" текстове.

Причу је наставила Керијева, која га је назвала лудим у свом посљедњем синглу "Obssesed", у којем се чак и обукла као мушко. Но, убрзо Еминем узвраћа ударац у облику јавног упозорења објављеног на Интернету, у којем се обратио Керијевој пријетећи да ће разоткрити њихову везу у штампи, тврдећи да посједује њихове заједничке слике, те снимљене телефонске разговоре.

НЕКАД БИЛО...

Отворене 11. олимпијске игре

1936 - Почеле су 11. олимпијске игре у Берлину, а отворио их је Адолф Хитлер. Хитлер је намјеравао да искористи Олимпијске игре као промоцију нацистичког режима и демонстрацију "аријевске супериорности" над остатком свијета. Чињеница је да је Њемачка била најуспјешнија држава на овим играма у Берлину, али је тај њемачки успјех био бачен у сјенку једног неаријевца, Афроамериканца Џесија Овенса, који је супериорно тријумфовао над њемачким спортистима. Освојио је четири златне медаље. Хитлера је, а и цијелу њемачку націју, највише растужила Овенсова побједа над њемачким атлетичарем, скакачем у даљ Луцом Лонгом, који је био највећи фаворит за побједу. Лонг је Џесију честитао на побједи и тада су постали пријатељи. Овенс је постао симбол пркоса нацизму и симбол борбе против расизма, са којим се суочавао на сваком кораку.

ПОСЉЕДЊА

Ново издање мемоара Мајкла Џексона

Издавачка кућа "Рендом хаус", објавиће у октобру ново издање мемоара Мајкла Џексона "Моонвалк" из 1988. године, јавила је Бета.

Књига ће бити штампана у тиражу од сто хиљада примјерака са новим преговором, који ће написати један за сада неидентификовани пријатељ покојног краља поп музике. "Моонвалк" ће бити објављен и у Њемачкој, Француској и Британији.

Објављивање књиге уговорила је својевремено Жаклина Кенеди, која је била уредница у кући "Даблдеј". Џексонови мемоари били су класичан пројекат кад је ријеч о славним личностима - нису били његова идеја, нити их је он писао.

Луда планета

Морепловац мобилни

Море је на тајванску обалу избацило мобилни телефон у потпуно исправном стању, након што је у води остао четири дана, јавио је Танјуг. Пронашао га је један учитељ пливања, који је веома изненадио његовог власника када му је јавио да је пронашао његов апарат. Мада га је море носило 37 километара, телефон је остао неоштећен захваљујући малој непропусној кутији у којој се налазио. Пошто је прво напунио батерију телефона, његов проналазач је потом позвао супругу власника чији је број пронашао у меморији.

Распјевани папа

Папа Бенедикт Шеснаести објавиће албум на којем пјева и рецитује молитве Дјевици Марији, саопштила је дискографска кућа "Гефен јуниверсал", а преноси Бета. Папу прати хор филхармоније Римске академије, а снимак је направљен у базилици Светог Петра у Ватикану. На албуму, који још нема назив, наћи ће се и осам оригиналних композиција савремене класичне музике у извођењу Краљевске филхармоније, снимљене у студију "Еби роуд" у Лондону. Албум ће у продају бити пуштен 30. новембра, а приход од продаје ићи ће фонду за музичко

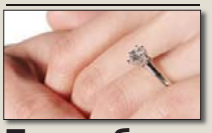

Просидба преко "глувог телефона"

Американац Џејк Бронстин поставио је свјетски рекорд у најдужем ланцу "глувог телефона" и успјешно пренио своју поруку преко 59 људи, јавио је Мондо. Порука је била намијењена његовој дјевојци, а гласила је: "Кристина, хоћеш ли да се удаш за мене?". Девојка Кристина Хог није, како то иначе иде код романтичних просидби, била упозната са игром коју игра њен дечко, тако да није потребно рећи какав је шок доживјела када је потпуни странац клекао и питао је да се уда за "њега".

ISSN 1840-1155

ТВ антена

Глас Српске
1 - 7. август 2009.

Филмови

20^00 ПИНК БХ
Улоге: Бред Пит, Ерик Бана, Орландо Блум, Шон Бин
Режија: Волфганг Петерсон
субота

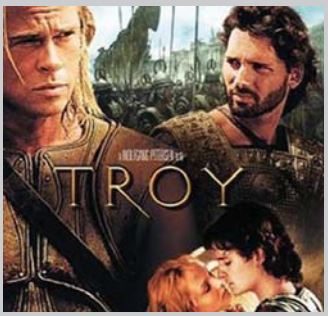

Троја

20^50 РТРС
Улоге: Тихомир Арсић, Жељка Цвјетан, Бранислав Лечић
Режија: Здравко Шотра
понедељак

Игмански марш

22^00 АТВ
Улоге: Итан Хоук, Џулија Стајлс, Бил Мареј, Кајл Меклахлан
Режија: Мајкл Алмереида
четвртак

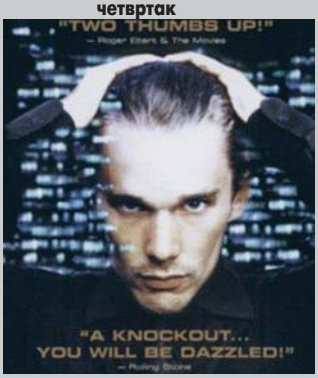

Хамлет

РТРС

21.00, петак

Сабор трубача "Гуча 2009"

Ви знате зашто
РТРС
www.rtrs.tv

Седам ТВ дана на програму РТРС-а

За све генерације

Чланови ансамбла Либертанго, заљубљеници у танго музику и умјетнички опус Астора Пиацоле дочараће вам атмосферу танга, музике и плеса који су настали у предграђу Буенос Ајреса

"Манастир Клисина", субота, 14.00

На дан Свете великомученице Марине и крсну славу манастира Клисина биће освештана три манастирска мозаика рађена у радионици манастира Студеница. Погледајте причу о једном од најљепших манастира Поткозарја, смјештеном на узбрдици поред пута за Оштру Луку, надомак ријеке Сане.

"Ватерполо", субота, 16.10, 20.50

Субота је резервисана за завршетак Свјетског првенства у ватерполу. Посљедњи дан такмичења на програму су мечеви за медаље. Од 16 часова је утакмица за бронзану медаљу, а од 21 час и финални сусрет. Оба ова меча као и додјелу медаља можете гледати у директним преносима.

"Сноп", недјеља, 12.10

Како је један Дубичанац први пут излагао на Новосадском сајму и постао апсолутни шампион? Каква је болест напала херцеговачке винограде? Да ли је интегрална производња поврћа будућност у РС, прецизније у Брчко дистрикту?

"Дрином низводно", недјеља, 17.10

Причом о Вишеградском мосту који је познат по Андрићевом дјелу, награђеном Нобеловом наградом почиње четврта епизода путописне серије "Дрином низводно". Идући око Вишеграда путописац посјећује манастир Добрун и прати "ћирину" трасу, те наставља пут за Мокру Гору. Пошто се провоза један круг на чувеној Шарганској осмици и посјети Кустуричин Дрвенград, путописац освјежавајући се шумским воћем залази и на Тару. Затим се враћа у Вишеград одакле са капетаном Мињом бродом кроз Дринску "Посљедњу оазу", препуну птица, риба и осталих животиња стиже и до другог чувеног Андрићевог моста, моста на Жепи.

"Концерт - Ана Бекута", недјеља, 21.50

Љубитељи народне музике уживаће у снимку концерта Ане Бекуте са међународног фестивала тамбурашког оркестра у Дероњама. "Црвен конац", "Добро јутро, лепи мој", "Бројаница", "Ја нисам рођена да живим сама", "Весељак" су неки од хитова у којима ћете уживати.

"Спортски преглед", недјеља, 22.50

Први дио емисије биће у знаку свјетског првенства у воденим спортовима, ватерполу, пливању, синхроном пливању и скоковима у воду. Дио ће бити посвећен и фудбалу, почиње Премијер лига Босне и Херцеговине, а дио осталим спортским дешавањима на домаћој и међународној сцени.

"Наши у Паризу", понедјељак, 22.30

Радован Крагуљ, рођен у Малом Паланчишту код Приједора у Париз је стигао као афирмисан и по свом стилу препознатљив сликар. Град свјетлости, старина и умјетности му је отворио могућност да свој талент усаврши и покаже свијету. Глумица Тања Кецојевић у Париз је стигла са намјером да успије у свијету филма. У предграђу Париза основала је заједно са француским глумцима приватно позориште. Како у Паризу живе наши сликари, а како глумци?

"Интервју", уторак, 20.50

У емисији "Интервју" др Даница Поповић, професорица макроекономије и макроекономских модела Економског факултета Универзитета у Београду, одговорила је на питања о рефлексијама глобалне рецесије на економије земаља у региону, о престанку и изласку из кризе, као и о томе какав капитализам данас имамо.

"Путописи - Бугарска", сриједа, 22.30

Велико Трново 200 година било је сједиште бугарског царства. Бројна утврђења остала су из царског периода, али и, некада црква, а данас Музеј 40 мученика изузетно значајна за српски народ.

"Концерт - Калиопе", четвртак, 22.20

У ревијалном дијелу фестивала "Европа пјева" наступила је позната македонска пјевачица Калиопа. Непоновљива боја гласа и изванредна интерпретација ову познату умјетницу сврстава у ред најбољих пјевача на овим просторима. У снимку њеног наступа на љетној позорници тврђаве Кастел погледајте и послушајте неке од нових, али и старих хитова "Рођени", "Љуби", "Пробуди ме"...

"Сабор трубача Гуча", петак, 21.00

Радио-Телевизија Републике Српске већ по правилу својим вјерним гледаоцима преноси све што се дешава на традиционалном сабору трубача у Гучи. Директан пренос концерата трубача Дејана Петровића, Сање Илић - "Балканика" и Трубачки оркестар Бобана Марковића.

Најбржи мали огласи
Глас Српске

Ваше мале огласе сада можете слати и путем SMS-а на сљедеће начине:

OGL, затим размак, па текст вашег огласа, — ако желите да ваш оглас буде објављен у наредном издању Гласа Српске - цијена SMS поруке 0,55 КМ

2OGL, затим размак, па текст вашег огласа, — ако желите да ваш оглас буде објављен у сљедећа два броја Гласа Српске. - цијена SMS поруке 0,99 КМ

4OGL, затим размак, па текст вашег огласа, — ако желите да ваш оглас буде објављен у сљедећа четири броја Гласа Српске. - цијена SMS поруке 1,65 КМ

OKV, затим размак, па текст вашег огласа, — ако желите да ваш оглас буде објављен уоквирен у сљедећем издању Гласа Српске. - цијена SMS поруке 2,20 КМ

NEG, затим размак, па текст вашег огласа, — ако желите да ваш оглас буде објављен у негативу за једну објаву у наредном издању Гласа Српске. - цијена SMS поруке 2,20 КМ

Дужина вашег огласа не смије да прелази 150 словних мјеста, с тим да не користите скраћенице и обавезно користите размаке између ријечи и зареза.

поруке шаљите на број
065 1353

Почело снимање "Survivora"

Суровије од очекиваног

Као и до сада, инсекти су главни проблем, има их свуда, неизмјерно су напорни и агресивни и не постоји начин да се побјегне од њих. Али то није проблем само учесника, несносни уједи паукова и комараца, свакодневно муче и екипу

На Филипинима, земљи другој по реду у свијету по броју острва, у регији Карамоан, почело је снимање друге сезоне риалити шоуа "Survivor".

Такмичари су храбро крочили у неизвјесну авантуру живота, која само наизглед подсјећа на рај. Сурови услови, непремостиве препреке и непознато окружење, нису једине тешкоће са којима се суочавају. Игре за опстанак на острву и за награде, сада су много сложеније и потпуно другачије од игара које су обиљежиле прошли серијал.

Читаоци могу да виде прве ексклузивне фотографије учесника чији ће се идентитет знати тек на јесен, када ће се емитовати "Survivor". На самом почетку, продуценти су им поново приредили изненађење када су на неочекиван начин кренули у сурову борбу. Убрзо су кренули и задаци, који су их бацили на тешке муке.

Упркос томе, кажу да их ентузијазам још не напушта, али кад стомак буде почео јаче да крчи, не гарантују да ће остати у истом расположењу. До тада покушавају да се навикну на ћуди моћне природе, високе температуре и изненадне обилне кише, јаке вјетрове као и на најразноврснији животињски свијет који их окружује. Као и до сада, инсекти су главни проблем, има их свуда, неизмјерно су напорни и агресивни и не постоји начин да се побјегне од њих.

Али то није проблем само учесника, несносни уједи паукова и комараца, свакодневно муче и екипу.

Изазов за најснажније

"Једва сам чекао помоћ која се пробијала тога дана кроз узбуркано море. Снимао сам на терену када сам осјетио снажан ујед на нози..." прича један од сниматеља, додајући: "Љекари кажу да је ријеч о једној врсти отровних паукова. На сву срећу екипа хитне помоћи указала ми је брзу интервенцију, тако да су грозница и отеклине прошли кроз неколико дана".

Због многих егзотичних биљака, тропског воћа, кокосових палми, природа се чини дивном и питомом, међутим чак и кристално плаво море и бијели пијесак крију опасности које представљају ризик за живот.

Наиме, након пар дана боравка, чланови организације су задобили опекотине од медуза, убоде стршљена, посјекотине у природи као и сусрет са мањим ајкулама.

"Домороци су нас упозорили и на кобре, које су се прије мјесец појавиле у близини села, и које се хране жабама и осталим животињама из мочваре, која је одмах поред нашег кампа", причају нам неки од чланова екипе. Опште је познато да у водама Филипина живи једна од најопаснијих водених змија. Надамо се да је нећемо и видјети".

По извјештају репортера и сниматеља, учесници "Survivora" имали су прилику да се сусретну и са мајмунима.

- Они су нам комшије - шале се такмичари.

"Све ово је много суровије него што сам очекивао", каже Андрија Милошевић, водитељ риалити шоуа "Survivor". "Природа је невјероватна, дивља, тајанствена али исто тако и веома опасна. Свакако надам се да ће се такмичари брзо снаћи и да ће се прилагодити овој нестварној авантури", додао је.

Пинк БХ, субота, 17.00, "Шоу тајм" - поподневно издање

У друштву Харија Варешановића

У "Булевару" овај пут позната музичка звијезда Беби Дол. О својој каријери и учествовању на Пјесми Евровизије, о прошлим временима и својим хитовима, о приватном животу

У првом августовском издању емисије "Шоу тајм" очекује вас угодно дружење са популарним музичаром, Харијем Варешановићем, који ће премијерно промовисати свој нови албум "Срећа".

Биће то прилика да прије концертне турнеје публика упозна његов нови материјал.

Емисија "Шоу тајм" овог љета емитоваће се без паузе. Атрактивни гости и добра забава очекују гледаоце током августа, те с уласком у нову сезону.

"Поносна сам на реализацију у протеклој, другој сезони емитовања поподневног програма "Шоу тајм". Посебна част ми је била да послије несреће угостим Халида Бешлића, који је први пут, послије тог немилог догађаја у нашој емисији и запјевао уживо - изјавила је Наида Срња, уредник и једна од водитеља наведене емисије, уз Сандру Ђукановић.

Било је доста премијера, гостију различитих профила, с акцентом на естрадне умјетнике с простора бивше Југославије.

"Мислим да су гледаоци задовољни, јер суботом у датом терминy од 17 часова постигнемо највећу гледаност у односу на друге садржаје емитоване у исто вријеме, па чак и када је спорт у питању. Често на меил добијам приједлоге гледалаца и то увијек настојим да испуним" - додала је Наида.

Издвајамо из програма БН телевизије

Познати о себи

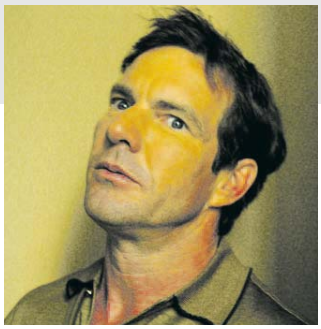

Љетно поподне, недјеља, 15.00

Забавно-музички програм у којем ће учествовати врхунска имена народне и забавне музике. Ове недјеље музички програм емитује се са базена у Угљевику. Водитељ: Драгана Мусладин.

"Права ствар", недјеља, 20.00

У овом издању емисије "Права ствар" осим бенда "Музичка машина", који ће вас подсјетити на неке старе рок хитове, у емисији учествују и Вања Булић, новинар и водитељ те Миломир Марић, такође новинар и водитељ. Аутор и водитељ: Драган Гулић.

"Случајни партнери", понедјељак, 8.30

Тема емисије: "Кажњавање невјерства кроз исто". Аутор и водитељ: Светлана Ђокић.

"Познати: Денис Квед", сриједа, 8.30

Прича о америчком филмском глумцу и његовој каријери. Погледајте шта каже за своје најпознатије филмове, као и одломке из филмова: "Змајево срце", "Дан послије сутра" и "Аламо".

"Познати: Шарлиз Терон", четвртак, 8.30

Ова позната глумица рођена у Јужној Африци годинама плијени пажњу својом љепотом и талентом. Погледајте шта она мисли о својим најпознатијим филмовима "Глава у облацима", "Ђавољи адвокат", и "Монструм", за који је награђена и "Оскаром".

"Познати: Селма Хајек", петак, 8.30

Сматра се да је Селма Хајек прва мексичка глумица која је постала холивудска звијезда још од времена Долорес дел Рио. Њени најпознатији филмови су "Десперадо", "Не заљубљуј се на први поглед", а за филм "Фрида" била је номинована за "Оскара" и тиме је постала једина мексичка глумица номинована за ову престижну награду.

"Фри тајм", петак, 20.00

Музичка емисија у којој учествују: Јелена Марковић актуелна мис Србије, Весна де Винца и Недељко Бајић Баја. Аутор и водитељ: Иван Гавриловић.

СВИЈЕТ САПУНИЦА

ХРТ 1

Опрезно с анђелом

Понедјељак

Сликар Виценте обавјештава Канделарију да је Маричи ухапшена. Вивијана каже Онелији да је уморна од Хуана Мигуела и да се спрема да затражи раставу брака. Маричи увјери Хуана Мигуела да је невина и да не познаје оне младиће. Хуан Мигуел се код судије Велардеа заузме за Маричи и она је пуштена. Долази кући и каже Канделарији да је лагала Хуану Мигуелу како би је ослободио.

Уторак

Хуан Мигуел замјера Маричи што му је лагала, на шта она каже да нема право да јој говори ишта о томе, јер он дозвољава својој жени да виче на њега. Он се зачуди што она зна толико о његовом животу. Она не вјерује да јој он жели помоћи, а да не тражи ништа заузврат. Патрицио и Сесилија говоре како је Вивијана лијепа и отмјена жена, али истовремено и помало себична и арогантна. Изабела је стара пријатељица Сесилије Веларде и када угледа њену слику у новинама, одлучи да јој узме нешто новца у чему јој помаже нећакиња Естефанија.

Сриједа

Мајита неутјешно плаче с баком Маријаном којој говори како јој је мајка погинула, али Маријана је тјеши и говори јој како ће се једног дана сигурно вратити. Хуан Мигуел је забринут јер зна да ће мајчина смрт силно уздрмати Мајиту. Беатриз каже Маричи како воли Амадора, а Маричи јој призна да због злог човјека не дозвољава никоме да јој приђе близу.

Четвртак

Изабела каже Сесилији да њена кћи живи с њом. Адријан исприча оцу Анселму како је Маричи била веома љута кад је пољубио. Адријан посумња да јој се нешто догодило јер ју је видио како бјежи из сиротишта. Маричи каже оцу Анселму да проживљава ноћне море у стварном животу те да ју је један човјек повриједио и понизио. Она му исприча како у сну не може видјети његово лице и да се увијек буди с вриском те да због тога не дозвољава мушкарцима да је дотакну. Изабела Сесилији исприча како је наводно пронашла своју кћер, Сесилија се развесели због тога.

Петак

Сесилија признаје Патрицију да су њих двоје имали кћер коју је она однијела у сиротиште. Каже му како је тражила свештеника којем је предала дијете, али никад га није пронашла. Бојала се како ће Патрицио реаговати те да ће је због тога презирати зато му никада није ништа рекла. Маричи планира камењем да гађа Патрициову кућу како би му се осветила за казну коју је одредио њеним пријатељима.

НОВА

Ребелде

Понедјељак

Мигуел забринуто говори пријатељима да је бар далеко од школе и пита се како је Гастон доспио тамо. Мија у сузама говори осталима да их је вјероватно слиједио, али она намјерава да разговара с њим како их не би издао. Никова мајка покушава натјерати Ника да опет буде с Карен и говори му да ће његов отац остати без посла ако то не учини.

Уторак

Ложа отима Ђованија и Теа. Тео, због астме, лежи без свијести у складишту. Мија покушава да објасни Гастону зашто му није рекла за бенд. Изнервиран је и говори јој да он није један од момака на које је навикла и не жели да слуша њене приче. Мигуел, Томас и Дијего говоре професору Гандији да су Ђовани и Тео нестали и да су сигурни да их је отела ложа, но Гандија одговара да ложа не постоји и да ће Ђовани и Тео бити кажњени због бјежања из школе.

Сриједа

Професор Мадариага забринуто говори Мигуелу да Тео нема пулса и воде га у болницу. Карло говори Алми да неко мора поставити Роберти границе. Роберта покушава да буде уз Алму када открије своју погрешку, али Алма је повријеђена и каже јој да ће јој јавити ако јој се Марселино јави. Мигуел говори колегама из разреда да је ложа готово убила Теа, али Гандиа још не жели признати да она постоји и зато ништа не предузима.

Четвртак

Хозе говори Теу да га воли и да се он мора борити за свој живот. Алма говори Карлу да је погријешио с Робертом и он схвата да није заљубљен у њу те да због тога размишља о пословним понудама ван земље. Ђовани говори Мигуелу да зна гдје се налазе документи ложе у којима су наведени сви припадници ложе.

Петак

Професор Гандија, Галија, Роберта и још неколико ученика долазе у горуће складиште и срећом успијевају спасити Дијега, Томаса и Мигуела. У пожару Роберта успијева спасити нека документа. Луз Вивијана и Валерија говоре Франку да их је Мија напала без разлога. Мија говори Мигуелу да је Луз Вивијана рекла њеном оцу за бенд.

РТЛ

Како сам упознао вашу мајку

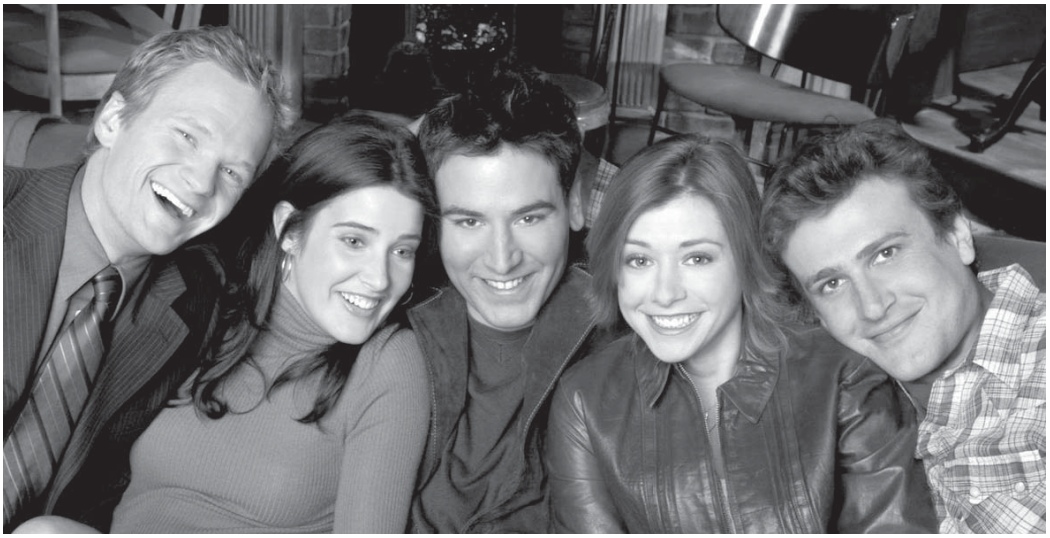

Понедјељак

Иако је током вјенчања било свакаквих проблема, Маршал и Лили полако се опуштају и уживају у најљепшем дану свог живота. Не знајући да их Барни прислушкује, Тед и Робин разговарају о тајном догађају који се догодио прије четири седмице, на дан њихове годишњице.

Уторак

Након прекида, Робин је отишла на одмор у Аргентину и тамо упознала новог дечка, страственог и згодног Гаела (Енрике Иглесиас), а Тед је због очаја пустио браду и офарбао стан. Међутим, чим је схватио да неће моћи обновити везу с Робин, Тед креће у акцију и уз Барнијеву помоћ упознаје лијепу Ејми (Менди Мур), зависницу о тетоважама.

Сриједа

Примијетивши да се због страног нагласка дјевојке "лијепе" на Гаела (Енрике Иглесиас), Тед и Барни одлазе у лов на жене преруушени у туристе. У исто вријеме, Маршал пише необично писмо Лили, а Робин, откад се вратила из Аргентине, све више нервирају ствари које је вољела док је била на путовању.

Четвртак

Док Маршал и Барни код куће играју тенис на Нитендо конзоли, Тед је у бару с двије згодне и пијане пријатељице, Труди и Рејчел, које инсистирају на састанку утроје. С друге стране шанка, Робин упознаје симпатичног хирурга због којег ће прекинути апстиненцију и завјет о престанку бријања ногу.

Петак

Прије него што је уз Лилину помоћ упознала згодног и симпатичног Џорџа, Робин се зближила с његовим сином. У исто вријеме, Тед и Барни се такмиче у новој забавној игри у којој је побједник онај ко први одвуче изабрану дјевојку у кревет.

АТВ

Мадре Луна

Понедјељак

Флавија и гђа Трини одлазе у млин, јер знају да тамо могу наћи Леонарда. Њих двије захтијевају од Леонарда да напусти имање. Долази до свађе. Ангел зна за свађу, али пошто јој није присуствовао, не зна појединости. Ту ситуацију искориштава Трини и говори Ангелу да је Флавија покушала да се помири с Леонардом, али да ју је он ударио. У међувремену, Елфа и Лузмилу на аутопуту заустављa полиција, јер Лузмила није ставила сигурносни појас. Игнацио коначно сазнаје гдје се налази његова кћерка.

Уторак

Фиделио се сада осјећа много боље, али Алехандра сматра да му је њега још потребна, док Марсела и Хорге мисле да се он чудно понаша. Једна служавка открива Романово присуство у кући и обавијештава Ангела да је уљез у кући. Он одмах креће у потрагу за наводним лоповом. Завршена је изградња куће у Лос Пајоналесу. Поносни власници ће поводом тога уприличити забаву.

Сриједа

На забави поводом завршетка новог дома Агиреових срећни су сви осим Валентина који је тужан јер Анабел није с њим. Ангел разговара с Маријетом о лопову којег су видјели у кући. Она му даје кључеве собе у којој сада борави Флавија. Ангел се присјећа лијепих тренутка које је провео у тој просторији. Фиделио и Бебо отварају ресторан. Ангел предлаже Зулми да се преселе на хацијенду његовог оца.

Четвртак

Флавија је с Романом у моменту кад Ангел, у покушају да одгонетне шта се то мистериозно дешава у кући, улази у собу без куцања и затиче их заједно. Он пријети да ће га пријавити полицији, али га Флавија уцјењује да то не ради, иначе ће рећи све што зна о Зулми. Након тога, Ангел одлучује да се пресели код оца. Маријета иде с њим.

Петак

Флавија одлучује да Роману да Ангелову собу и на располагање му ставља цијелу кућу. Гђа Трини је против тога. Ангел и Зулма се свађају јер је она знала да су Флавија и Роман у вези, а ништа му није рекла. Игнацио признаје Алехандри да је Леонардо једна од особа која је донирала новац за изградњу нове Деметриове и Валентинове куће. Она то тумачи као знак љубави коју осјећа према њој.

Гужва на Мјесецу

Испуњени сан

На реду посебна листа - листа филмова снимљених о Мјесецу. Били су мали корак за филмацију, али велики за публику

Док свијет слави 40. годишњицу историјског слијетања на Мјесец, ми се присјећамо и пар филмова у којима се такође летјело на Мјесец. Један снимак је с правим астронаутима, један филм говори о оним лажним, а филмације су у својој машти летјели изван Земље - и прије стотину година.

1. "Пут на Мјесец"

Почетком прошлог вијека почињала је с развојем и филмска умјетност, а с њом и филмски SF. Легендарни Џорџ Мелие 1902. је снимио филм који траје само 14 минута, али свеједно улази у историју.

2. "Project Moonbase"

За SF су 1950. биле добре године, чак су и треш филмови добро успијевали. Овај филм рађен је

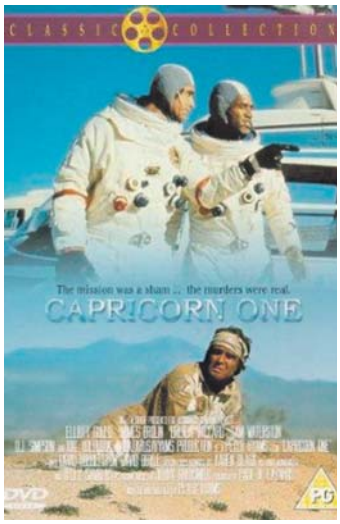

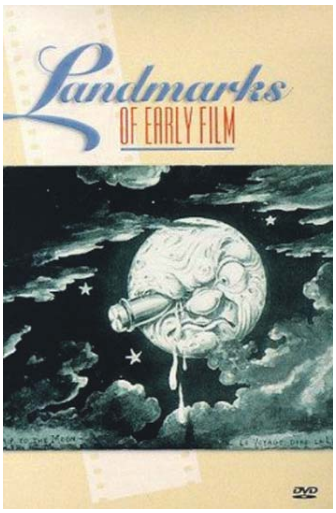

према сценарију Роберта Хајнлајна, који је познат по књизи "Звјездани ратници" коју је екранизовао Пол Верховен. Ипак, овај лет на Мјесец није добро оцијењен - публика IMDB-а дала му је оцјену 2.1.

3. "Мјесец" ("Moon")

Наслов све говори, један од јунака овог филма је злокобни Мјесец на којем Сем Роквел дуго ради као гастарбајтер, а баш када треба да заврши с "привременим радом у иностранству" - почињу се догађати необичне ствари. Звучи као један од најзанимљивијих SF у посљедње вријеме, а тек га очекујемо у биоскопима.

4. "Capricorn One"

Ево и филма о историјском лету у свемир, за вријеме којег ТВ камере снимају тројицу храбрих

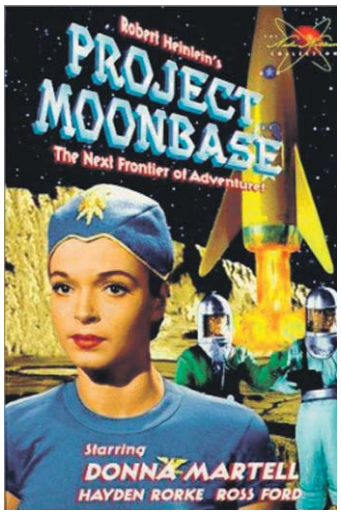

астронаута који ће први крочити на... студио с макетом Марса. Трилер о лажирању свемирског путовања говори о Марсу, а не о Мјесецу, али теоретичари завјере и многи љубитељи серијала "На рубу науке" имају исто мишљење и о лету на Мјесец.

5. Оригинална снимка лета на Мјесец из 1969.

А ево и јединог правог филма о лету на Мјесец. "Аполо 11" је 20. јула 1969. испунио своју мисију, а у главним улогама наступили су: Нил Армстронг, Едвин "Баз" Олдрин и Мајкл Колинс.

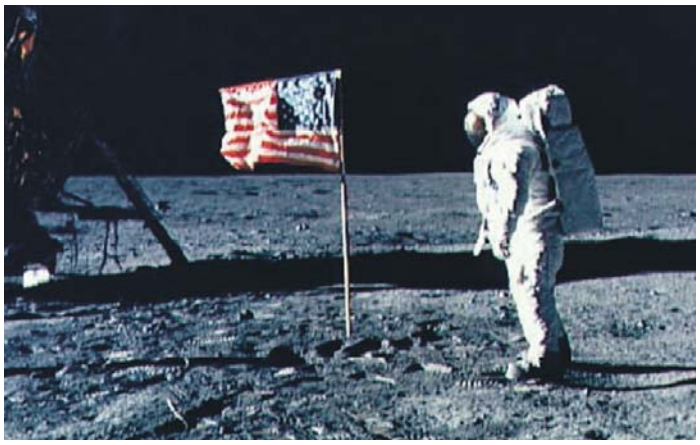

Холивудски парови под лупом медија

Разведи ме, заведи ме

Чудно да су Анђелина Џоли и Бред Пит уопште заједно, од почетка их прате гласине да су пред раскидом. Задњи трачеви јављају да пар тренутно живи одвојено, те је Бред купио кућицу за одмор "која му служи као мјесто за бијег од свега". Наводно су се посвађали на првој рођенданској прослави њихових близанаца, те је Анђелина покупила ствари и отишла из њиховог заједничког дома.

Наравно, за прави трач о раскиду недостаје још нешто - трећи партнер у вези. Зато се опет извлачи стара прича о Џенифер Анистон која би наводно опет хтјела обновити везу с Бредом, а спомиње се и Били Боб Торнтон којег оптужују да опет жели стећи старатељство над Мадоксом којег је Анђелина усвојила док је била у вези с њим.

Нова дјеца нису донијела срећу ни вези Саре Џесике Паркер и Метјуа Бродерика. Иако су недавно добили близанце од сурогатмајке, наводно су се договорили да ће живјети одвојено, те се Сара преселила у Бруклин, а Метју је остао на Менхетну. Сара је са собом повела близанке и сина Џемса, а прича се да је разлог свађи прељуба коју је прошле године починио Метју.

Истовремено, недавно се писало о томе како је Анђелина била у посјети ирачким избјеглицама, а већ се претпостављало да ће неки медији написати да је Анђелина Џоли отишла тамо да побјегне од Пита - и усвоји још једно сироче.

Ново из фабрике снова

Лажи и преваре

Меган Фокс показаће наго тијело, Натали Портман је у љубавном троуглу с Џејком Гиленхалом и Тобијем Мегвајером, а Мат Дејмон петља и лаже

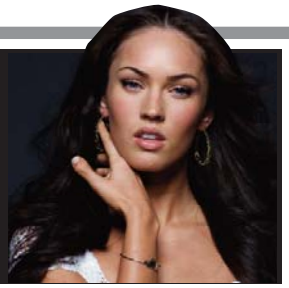

Напокон је изишао треилер за "Jennifers Body", филм у којем Меган Фокс показује своје чари, али и глумачке способности. Диабло Коди написала је сценарио за ову хорор комедију о гимназијској навијачици (Меган Фокс) коју опсједне демон па почиње да напада младиће који падају на њене чари - а њих је заиста много.

Редитељка Карин Кусама, сценаристкиња Коди и продуцент Џејсон Реитман приредили су "треилер за одрасле" у којем се мијеша и хорор и комедија, а циљ им је да покажу како су изгледали хорори у вријеме "док су били забавни". Траилер који "није за дјецу" не показује ништа специјално. Чак се само назире голотиња Меган Фокс.

Нова драма ирског редитеља, Џима Шеридана зове се "Brothers". Радња почиње када маринац Сем (Тоби Мегвајер) нестане на ратишту у Ираку и службено га проглашавају мртвим. Његов брат Томи (Џејк Гиленхал) почиње да тјеши Семову жену Грејс (Натали Портман) и они ускоро почињу њежну везу. Сем је ипак жив, враћа се кући и иако је захвалан брату на његовој бризи, почиње да се пита: "Ко ми је дирао жену док сам био на терену?". Филм је иначе обрада данског филма Сузан Биер у којем глуми Кони Нилсен, а сценариста је угледни Дејвид Беноф ("25. сат").

Опробани рецепт успјеха

Стивен Содерберг воли филмове о муљаторима. Послије трилогије о Оушновој екипи представља филм о типу који се уплео у такве махинације да је на крају смјестио - сам себи. "The Informant" је прича црног хумора рађена према истинитом догађају, а главни јунак је Марк Витакр, који је као шеф компаније противзаконито намјештао цијене. Касније је постао доушник FBI-ја, али му се због високог стреса развио биполарни поремећај, па је почео да изводи глупости. Витакра глуми Мат Дејмон, а наступају још и Скот Бакула и Мелани Лински.

"Краљ попа" Мајкл Џексон је мртав, али његова легенда и те како живи, што су примијетили сви који зарађују од његових снимака. Објављено је да постоји више од 100 часова необјављених снимака његових концертних проба, а све то би могло да буде уврштено у албум уживо, ТВ специјал, па чак и филм. Предсједник компаније AEG Live Ренди Филипс најавио је ту идеју уз морбидну изјаву да је Мајкл био њихов партнер за живота, па остаје њихов партнер - и у смрти.

Концерт је планиран као прави спектакл, па су направљени и 3Д "мини филмови" "Thriller" и "Earth Song", које би свакако било занимљиво видјети.

Нова луда идеја је и снимање "Baywatch" филма. Paramount Pictures је очигледно свјестан да ова ТВ серија није схватана озбиљно, па и планирају да направе филм као комедију. Зато су ангажовали Церемија Гарелика, који је написао "Прекид", да напише и режира комедију са спасилачком службом. Још им фали кључни састојак - треба да пронађу праве глумце и глумице. Хоће ли им бити битније да су глумице праве комичарке или ће само тражити прсате плавуше?

Редитељ првог "Блејда" Стивен Норингтон најавио је нови филм из серијала, и то наставак који би могао да буде почетак нове вампирске трилогије. На идеју је први дошао глумац Стивен Дорф, који у оригиналној трилогији глуми лудог вампира који је одговоран за смрт Блејдове мајке. У међувремену се пројекат развио, али главни глумац Весли Снајпс има пореско-правосудне проблеме, па је питање хоће ли се обновити серијал, посебно ако се зна да посљедњи филм из серијала "Блејд: Тројство" није баш успио.

Џон Ву најавио је еп о Другом свјетском рату који би могао да буде најскупљи кинески филм икад снимљен. "Flying Tiger Heroes" требало би да има буџет од 100 милиона долара, кинеске и америчке глумце, те спектакуларне сцене ваздушних битака. Прича се бави америчким пилотима добровољцима који су се 1941. и 1942. заједно с Кинезима борили против јапанских освајача.

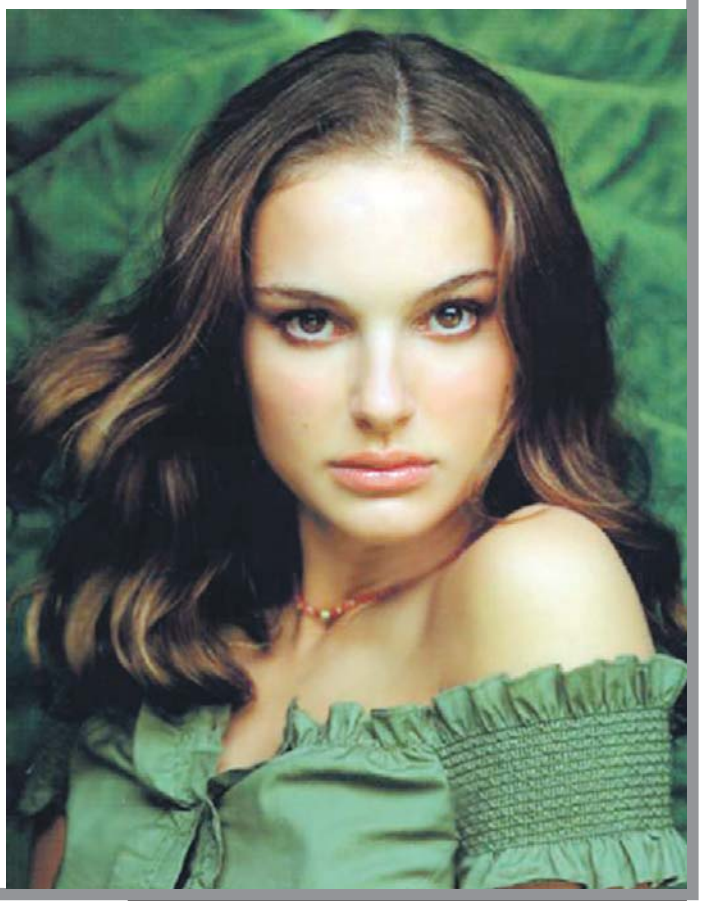

АТВ 16.00

Мисија правде

Курт Харис, огорчени бивши полицајац, креће на задатак. Убацује се у групу "Миротворци", након што њихов вођа убије његовог пријатеља. Током свог боравка у овој групи, открива да једна жена не преза ни од чега да дође до свог циља.
Улоге: Бригит Нилсен, Џеф Винкот, Лука Берковици
Режија: Стив Барнет

АТВ 22.00

Свингери

Ово је прича о Мајку, момку који је оставио своју дјевојку у Њујорку и отишао у Л.А. да постане звијезда. Већ пола године покушава, али не иде му најбоље. Његови пријатељи покушавају да га врате на друштвену сцену.
Улоге: Хетер Грејем, Џон Фавру, Винс Вон, Рон Ливингстон
Режија: Даг Лиман

РТРС

6.00 Туризам плус
7.00 Док. програм
7.30 Здравље је лијек
8.00 Вијести
8.10 ФИЛМ
10.00 Вијести
10.05 Гледај и цртај
10.10 Шаргарепко, цртани филм
10.30 Скајленд, цртани филм
11.00 Свети орах, серија
11.30 Фрејжер, серија
12.00 Вијести
12.10 Топ ФМ 20
13.10 Чаролија, серија
14.00 Манастир Клисина
14.20 Три звијезде, серија
16.10 Ватерполо - СП, пренос
17.20 До краја свијета - Тунис
18.00 Љетопис
19.00 Фрејжер, серија
19.30 Дневник
20.00 Бројеви, серија
20.50 Ватерполо - СП: финале, пренос
23.00 Инфо профил
23.10 Чаролија, серија
0.00 Мјесто злочина: Мајами, серија
0.50 Топ FM 20
1.40 Љетопис
2.40 Дневник
3.00 Три звијезде, серија
4.30 Манастир Клисина
5.00 Музика
5.30 Здравље је лијек

АТВ

6.30 Амплитуда
8.00 Јутарњи програм
9.50 Вијести
10.00 Јура бјежи од куће, цртани филм
11.30 Спортић
11.50 Вијести
12.00 ФИЛМ Лоти из Изумграда
13.30 Ауто шоп магазин
14.00 Квиз и град
15.00 Досијеи FBI
16.00 ФИЛМ Мисија правде
17.30 ФИЛМ Дебели и мршави
19.00 Вијести
20.00 Орално доба
21.00 Одмори се, заслужио си, серија
22.00 ФИЛМ Свингери
0.00 Трава, серија
0.40 Градска врева, серија

ПИНК БХ

7.00 Цртани филм
7.10 Сарајево на линији
7.20 Међ ин Бања Лука
7.30 Спортисимо
8.00 Напуштени анђео
9.00 Балкан нет
10.30 Кенонбол, серија
12.00 Инфо топ
12.10 Сарајево на линији
12.20 Међ ин Бања Лука
12.30 Рат у кући, серија
13.00 Да пређемо на ти
13.30 Мобих
14.00 Инфо топ
14.10 Голд музика
15.50 Инфо топ
16.00 Напуштени анђео, серија
17.00 Шоу тајм
18.30 Инфо топ
19.00 Смолвил, серија
19.50 Бјекство, серија
20.40 Лицитирај-профитирај
21.00 ФИЛМ Избрисано сјећање
23.30 ФИЛМ Преступници
1.00 Сарајево на линији
1.10 Међ ин Бања Лука
1.20 Гранд шоу
3.20 ФИЛМ Преступници
5.20 Пинк џубокс

БХТ 1

8.00 Френдери, цртани филм
8.05 Добро дошли у моју земљу
8.20 Моко, дијете свијета
8.25 Нема проблема
8.40 Музика
8.55 Сваког петка испочетка
9.20 ФИЛМ Мали чистачи
11.00 Јосип Пејаковић: У име народа
11.30 Говор тишине
12.00 Вијести
12.10 Фудбал: Барселона - Манчестер јунајтед
14.20 Мајстори брзине
15.00 Здравко Чолић у Тузли
16.20 ФИЛМ Вино из неба
17.50 Ђаволи из дубине
18.50 Целестин, цртани филм
19.00 Дневник
19.30 Ретровизор
20.00 Фудбал - Премијер лига БиХ
22.00 Вијести
22.10 Класични албуми: Фил Колинс
23.00 ФИЛМ Звук грмљавине
0.30 ФИЛМ Вино из неба

ОБН

8.00 Звијезде плешу
10.00 ФИЛМ У потрази за ехом
12.00 OBN Star Model
14.50 Мимоход
15.50 ФИЛМ Потамњели сјај
18.00 Истраживања
18.20 Одред за чистоћу
18.50 Инфо
19.10 Музички програм
20.00 ФИЛМ Случајни шпијун
22.00 Кућа велике маме
0.00 ФИЛМ Случајни шпијун
2.00 ФИЛМ У потрази за ехом
3.40 Кућа велике маме

РТС 1

6.00 Вијести
6.05 Јутарњи програм
8.00 Дневник
8.10 Јутарњи програм
9.00 Вијести
9.05 Жикина шареница
10.00 Вијести
10.05 Жикина шареница
11.00 Вијести
11.05 Дизни
12.30 Мој ујак, серија
13.00 Дневник
13.10 Спорт плус
13.30 Луд, збуњен, нормалан, серија
14.10 Ексклузивно
15.00 Вијести
15.10 ТВ лица
15.55 Вијести
16.00 Другарица министарка, серија
16.40 ФИЛМ Емпајер Фолс
18.30 Квадратура круга
19.00 Слагалица
19.30 Дневник
20.00 Другарица министарка, серија
21.00 ТВ Бинго
22.00 ФИЛМ Бајка о боксеру
0.30 Вијести
0.35 ФИЛМ Никсон
3.40 Другарица министарка, серија
3.55 Вијести
4.30 Квадратура круга
5.00 Слагалица

РТС 2

6.10 Знање имање
7.00 ТВ лица
8.10 ФИЛМ Ен из Зелених Забата
9.40 Вјерски мозаик Србије
10.30 Клиника Вет
11.00 Књига утисака
11.40 Агроинфо
12.00 Профил и профит
12.30 Свијет здравља
13.00 Седам РТС дана
13.30 Лети, лети пјесмо моја мила
14.00 Метрополис у Јагодини
14.30 Бугарски мозаик
15.00 Резервисано вријеме
16.40 Вреле гуме
17.20 Тотал тенис
17.30 Рели
17.50 Пливање
20.30 Еко караван
20.50 Ватерполо - СП: финале
22.00 Свијет спорта
22.30 Хоризонт
23.20 Арт зона
23.50 Музика
0.50 Вреле гуме
1.20 Пливање
3.30 Ватерполо
4.40 Лети, лети, пјесмо моја мила
5.10 Хоризонт

ХРТ 1

6.20 Вријеме је за џез
8.00 Вијести
8.10 ФИЛМ Рио Гранде
10.00 Вијести
10.20 Кућни љубимци
10.50 Нормалан живот
12.00 Дневник
12.30 Опрезно с анђелом, серија
13.20 Призма
14.00 Духовни изазови
14.40 Репортери
15.40 Еуромагазин
16.20 Вијести
16.30 ФИЛМ Не дирај прошлост
18.00 Лијепом нашом
19.10 Лото
19.30 Дневник
20.10 ТВ Бинго шоу
20.50 Бодулска балада
22.30 Дневник
23.00 ФИЛМ Мотманова пророчанства
1.00 ФИЛМ Чувар тајних података
3.00 ФИЛМ Милион разлога
4.20 Репортери
5.20 Опрезно с анђелом, серија

ХРТ 2

7.10 Легенда о Тарзану, цртани филм
7.30 101 далматинац, цртани филм
7.50 Видрићи - медвједићи
7.55 На крају улице
8.30 Диносапиенс, серија
8.50 Експерименти који су промијенили свијет
9.10 Спортске игре младих
9.30 Спелеолошки путопис
9.50 Екстремне животиње
10.20 Играјмо се
10.40 Бриљантин
11.20 Музика
13.20 Гимназија, серија
14.20 КС аутомагазин
14.50 Ватерполо - СП
16.10 Четири зида
16.50 Пут око свијета кроз 80 вртова
17.50 Пливање
18.00 АТР
20.20 Битанге и принцезе, серија
20.50 Ватерполо - СП: финале
22.30 Пливање
23.20 Ноћ у позоришту
0.20 АТР

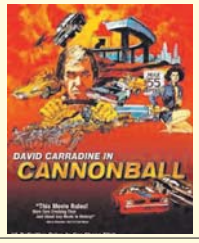

ПИНК БХ 10.30

Кенонбол

Још једна прича о тајној ауто-трци кроз Америку. Једино правило је: ко први стигне, тај је побједник. Уз пуно комедије и необичних ликова, забавићете се у вожњи.
Улоге: Дејвид Карадин, Бил Мекини, Вероник Хамел
Режија: Пол Бартел

РТЛ

7.30 Магазин
8.20 Тајна чоколаде, серија
9.10 Улица Сезам
10.00 Бен 10, цртани филм
10.50 Једна од момака, серија
11.10 Ритам срца, серија
12.00 ФИЛМ Музика из друге собе
13.50 ФИЛМ Урнебесна пљачка
15.20 ФИЛМ За долар више
17.30 Звијезде екстра
18.30 Вијести
19.00 Магазин
20.00 ФИЛМ Фан
22.00 ФИЛМ Мурјак до краја
23.40 ФИЛМ Грабежљивци
1.20 ФИЛМ Освета нинџе

НОВА

6.30 Атом, цртани филм
7.00 Винкс, цртани филм
7.20 Росоуо, цртани филм
8.00 Дора истражује, цртани филм
8.30 Езо ТВ
9.30 Нова лова
10.20 Краљ Квинса, серија
11.00 Чаробнице, серија
12.00 Смолвил, серија
13.00 ФИЛМ Тренер
15.00 Не заборави стихове
16.00 Над липом 35
17.00 Вијести
17.10 Код Ане
18.00 Мистер Бин, серија
18.20 Наша мала клиника, серија
19.10 Дневник
20.00 ФИЛМ Племенита крв
21.40 ФИЛМ Сјеме зла
23.10 ФИЛМ Дивља вожња
1.00 ФИЛМ Одметнута порота
3.10 ФИЛМ Грудге
4.50 ФИЛМ Племенита крв
5.50 Чаробнице

ФТВ

8.00 Туризам плус
9.00 Вијести
9.05 Програм за дјецу
11.00 Крусо, серија
12.00 Вијести
12.05 Мозаик религија
12.30 Уред, серија
13.00 Магазин
13.30 Вријеме је за бебе
14.10 Вече са Емиром
15.10 Вијести
15.15 Звјездани студио
16.00 ФИЛМ Црвени нос
17.40 Јужњачка династија, серија
18.30 Биографије
19.30 Дневник
20.10 Мјесто злочина: Мајами, серија
21.00 Такси, серија
22.30 Вијести
22.40 Концерт: Халид Бешлић
0.10 ФИЛМ Између два живота
1.40 Концерт - Прљаво казалиште

БН

6.30 Јутарњи програм
9.00 ФИЛМ Широко је лишће
10.40 Фојлов рат, серија
12.10 На точковима
13.00 Емисија Хелсиншког одбора за људска права
15.00 Биљана за вас
16.00 Новости
16.20 Права ствар
17.20 Свијет на длану
18.10 Писма из Херцег Новог
19.30 Монитор
20.00 Витафон звук који лијечи
20.30 Свијет на длану
21.00 Булевар
22.00 Музички излог
23.00 ФИЛМ Шарлота Греј
1.00 ФИЛМ Лептир
2.40 ФИЛМ Рођаци из Америке

К 3

10.00 Вијести
10.10 Топ 10
11.10 Док. програм
12.00 Вијести
12.05 Ријеком Укрином
13.00 SMS Party
15.00 Вијести
15.05 Африка од врха до дна
16.00 Твин Пикс, серија
16.50 Док. програм
17.40 Супер хитови
18.40 Новости
19.30 Дневник РТС
20.00 Панорама регије
21.00 Скупштински преглед
21.40 Мега саунд
22.40 ФИЛМ Круг
0.30 Астрологија
3.00 ФИЛМ Неповратно
- Ноћни програм

РАДИО РС

6.00 Јутарњи програм
9.00 Вијести
9.05 Љетни мозаик
10.00 Вијести
11.00 Вијести
11.05 Звјездано небо дјетињства
12.00 Вијести
12.10 Зврк
13.00 Вијести
13.05 Староградска музика
13.30 Народна музика
14.00 Вијести
14.05 Спортско-забавно поподне
15.00 Вијести
16.00 Дневник
18.00 Вијести
18.05 Тканица од нота, емисија народне музике
19.00 Вијести
19.10 Музичка емисија, забавна музика
19.30 Музика народа
20.00 Вијести
20.05 Евергрин клуб
21.00 Вијести
22.00 Вијести
22.05 Најсвјетлије странице умјетничке музике
23.00 Музика за лаку ноћ
0.00 Вијести
0.05 Ноћни програм

Препоручујемо...

21⁰⁰ ПИНК БХ

Избрисано сјећање

Шта би се десило када би вас једног дана убиједили да је све оно што знате, да сви које волите, и да све чега се сјећате, никада није ни постојало? Филм почиње неколико дана послије авионског удеса гдје ожалошћена мајка, коју игра Џулијен Мур, покушава да се избори са губитком сина.

Улоге: Џулијен Мур, Кристофер Ковалески
Режија: Џозеф Рубен

Преступници

23³⁰ ПИНК БХ

Бери ради у одјељењу шпедиције једне реномиране хај-тек фирме. Једног дана његов шеф га позива у своју кућу на забаву. Када на партију Бери крене да се глупира, почињу да се дешавају веома чудне ствари, а када се појавила удовица бившег власника фирме, почиње да се одмотава истина и да се уклапају парчићи слагалице који ће открити ко је киднаповао и убио бившег њеног мужа и зашто је уопште Бери био позван на ту забаву.

Улоге: Ерика Елениак, С. Томас Хауел
Режија: Стивен Екелбери

15⁵⁰ ОБН

Потамњели сјај

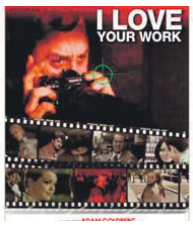

Греј Еванс је филмска звијезда на зубу упорних, свеприсутних папараца. Приватност му је сведена на четири зида његовог стана, док новинари селебрити часописа копају по његовом животу не би ли дошли до сочног штива.

Улоге: Ђовани Рибиси, Кристина Ричи
Режија: Адам Голдберг

АТВ **20.00**

Убиство у сну

Џедант Инуит је оптужен за брутално двоструко убиство. Убио је своју мајку и брата, али тврди да се злочина уопште не сјећа. У помоћ притиче Питер Радвел, адвокат из града.

Улоге: Џејсон Пристли, Кристин Бот, Натар Унгалак

Режија: Ендрју Кари

АТВ **22.00**

Узорно понашање

Алекс Бароуз је стидљива одлична ученица која је потајно заљубљена у Ерика, фудбалера и једног од најпопуларнијих дјечака у разреду, али нема храбрости да разговара с њим.

Улоге: Меги Лоусон, Џастин Тимберлејк, Кети Ли Гифорд

Режија: Марк Росман

РТРС

6.00 Тито, црвено и црно
7.00 Свирај нешто народно
7.30 Здравље је лијек
8.00 Вијести
8.10 ФИЛМ
10.00 Вијести
10.05 Ултрамен
11.00 Магазин
11.30 Фрејжер, серија
11.50 Свети пророк Илија
12.00 Вијести
12.10 Сноп
12.40 Поткозарске приче
13.00 Чаролија, серија
14.00 Три звијезде, серија
15.40 Стара црква у Имљанима
16.00 Духовници
17.00 Вијести
17.10 Дрином низводно
17.40 Ах, та планета
18.00 Љетопис
19.00 Фрејжер, серија
19.30 Дневник
20.00 ФИЛМ Искушавање ђавола
21.50 Концерт - Ана Бекута
22.50 Спортски преглед
23.20 Жилет спорт
23.50 Велики спортски дуели - Тенис: Џо Мекинро - Иван Лендл
0.40 Вијести
0.50 ФИЛМ Искушавање ђавола
2.40 Ах, та планета
3.00 Магазин
3.20 Дневник
3.50 Три звијезде, серија
5.30 Сноп

АТВ

7.00 Кирби, цртани филм
7.30 Кирби, цртани филм
8.00 Јутарњи програм
9.50 Вијести
10.30 Доктор Декси
11.00 Кирби, цртани филм
11.30 Улица Сезам
12.00 Јура из џунгле, цртани филм
13.00 Одмори се, заслужио си, серија
13.40 ФИЛМ Валас и Громит
15.10 Џејми Оливер код куће
16.00 Вијести
16.05 Маурицијус, путопис
16.30 Маурицијус, путопис
17.10 Црвени цвијет, серија
18.00 Погоди ко долази на вечеру
19.00 Вијести
19.40 Музика
20.00 ФИЛМ Убиство у сну
22.00 ФИЛМ Узорно понашање,

ПИНК БХ

6.50 Сарајево на линији
7.00 Међ ин Бања Лука
7.10 Спортисимо
7.20 Цртани филм
8.00 Једна бајка
9.00 Балкан нет
10.30 Забавни програм
11.00 Инфо топ
11.10 Голд експрес
13.00 Има ко да пита
13.30 Сарајево на линији
13.40 Међ ин Бања Лука
14.00 Инфо топ
14.10 Све за љубав
15.40 ФИЛМ Златни дечко
16.10 Сарајево на линији
16.20 Међ ин Бања Лука
16.30 Забавни програм
17.00 Двоглед
18.00 Инфо топ
18.30 Да пређемо на ти
19.00 Мобих
19.30 Има ко да пита
20.00 Троја, филм
22.00 ФИЛМ Нека ђаво носи црнину
0.00 Сарајево на линији
0.10 Међ ин Бања Лука
0.20 Урота
1.20 ФИЛМ Троја
4.00 ФИЛМ Нека ђаво носи црнину
6.00 Пинк џубокс

БХТ 1

8.00 Ђаволи из дубине
9.00 Бе Ха Те бебе
9.05 Мумијеви, цртани филм
9.30 Уради сам, уради сама
9.35 Чаробне ципеле, драма
9.50 Дјечији фестивали
10.10 Галактички фудбал, цртани филм
10.30 Нема проблема
10.50 Ре: старт, школа информатике
11.10 Дјечији фестивали
11.20 Индонезија
12.00 Вијести
12.05 ФИЛМ Невјероватне приче
14.00 Ретровизор
14.20 Виза
14.50 Здравко Чолић у Тузли
16.20 Олимпијски магазин
16.40 Фаусто Зонаро и Истанбул
17.20 ФИЛМ Вилла Јасмин
18.50 Целестин, цртани филм
19.00 Дневник
19.30 ТВ Либерти
20.00 Кошарка
22.00 Вијести
22.30 Спорт
23.00 Мода
23.30 Док. програм
0.00 ФИЛМ Вилла Јасмин

ОБН

8.00 Кућа велике маме
11.00 Спужва Боб, цртани филм
12.00 Лана шоу
12.30 Лонци и поклопци
13.10 Црвени тепих
13.50 Телеринг
14.50 ФИЛМ Случајни шпијун
17.10 РПМ, филм
18.50 Инфо
20.00 ФИЛМ Ватрени плес
21.50 Затре: Финале шоу програма
0.50 ФИЛМ Случајни шпијун
2.50 ФИЛМ Ватрени плес

РТС 1

6.00 Вијести
6.05 Јутарњи програм
8.00 Дневник
8.10 Јутарњи програм
9.00 Вијести
9.05 Жикина шареница
10.00 Вијести
10.05 Жикина шареница
11.00 Вијести
11.05 Дизни
12.40 Кулинарски љетопис
13.00 Дневник
13.10 Спорт плус
13.30 Балканском улицом
14.10 Вријеме је за бебе
14.50 Вијести
15.00 SAT
15.50 Вијести
16.00 Врућ вјетар, серија
17.00 ФИЛМ Емпајер Фолс 2
18.20 Сасвим природно
19.00 Слагалица
19.30 Дневник
20.00 Врућ вјетар, серија
21.00 ФИЛМ Ти си ми све
22.40 Луд, збуњен, нормалан, серија
23.00 Вијести
23.05 Бјекство из затвора, серија
0.00 Дневник
0.10 Егзит
0.40 Егзит
1.40 Егзит
2.00 Вијести
2.05 Врућ вјетар, серија
3.00 SAT
3.40 Балканском улицом
4.30 Сасвим природно
5.00 Слагалица

РТС 2

6.00 Музика за добро јутро
7.00 Амен аџес
7.40 Агроинфо
8.00 Дозволите
9.00 Пустолов
9.30 Док. програм
9.40 Филис у лету
10.00 Аква вива дерби
10.30 Мој љубимац
11.00 Бразде
12.00 UNHCR - повратак: Косово
12.30 Интерфејс
13.00 Траг у простору
13.30 Емисија из културе
14.00 Викенд Евронет
14.30 Српски источници
14.50 Јужно од Ибра
16.00 Хроника Белефа
16.30 Мокрањчеви дани
17.50 Пливање
20.30 Тенис
22.00 Образовни програм
22.50 Детективске приче
23.40 Пливање
2.10 Тенис
4.10 Образовни програм
5.00 Детективске приче

ХРТ 1

6.00 Лијепом нашом
7.10 Еуромагазин
8.00 Вијести
8.10 Музика
9.10 Оснивачи црквених редова
10.00 Вијести
10.20 ФИЛМ Сајам злочина
12.00 Дневник
12.20 Плодови земље
13.20 Море
14.00 Велика распродаја
14.50 Мир и добро
15.30 Вијести
15.40 Ча смо на овон свиту, серија
16.50 Народна медицина
17.20 ФИЛМ Очи су њихове Бога гледале
19.10 Лото
19.30 Дневник
20.10 ФИЛМ Празник у Риму
22.10 Дневник
22.30 ФИЛМ Живот и смрт Питера Селерса
0.10 Народна медицина
0.40 Оснивачи црквених редова
1.10 Духовни великани
2.00 Велика распродаја
2.50 Репризни програм
3.30 Музика
4.40 Плодови земље
5.20 Море

ХРТ 2

7.00 Породица Адамс, цртани филм
7.30 Локи Леонард, серија
8.10 ФИЛМ Банда из Шугар Крика: Пљачка из мочваре
9.20 Јура Хура
9.50 Духовни великани
10.40 Библија
10.50 Портрет мјеста и цркве
11.00 Миса
12.00 Спортске игре младих
12.20 Хана Монтана, серија
12.40 ФИЛМ Пустоловине Робина Худа
14.20 Кандидат
16.10 Спорт
17.20 Репортажа
17.50 Фудбал: Вартекс - Ријека

ПИНК 15.40

Златни дечко

Еди Марфи тумачи лик полицајца чија је специјалност проналажење изгубљене дјеце. Убрзо сазнаје да је изабран да пронађе "златно дијете", припадника будистичког реда, којег је отео зли чаробњак.
Улоге: Еди Марфи, Чарлс Денс
Режија: Мајкл Ричи

20.00 АТП
22.40 Пливање
23.10 Мини ХНЛ
23.30 20. рођендан Прљавог казалишта
0.40 Без одушевљења, молим, серија

РТЛ

7.00 Ритам срца, серија
7.40 Скривене поруке, серија
8.00 Улица Сезам
9.00 Бен 10, цртани филм
9.40 Једна од момака, серија
10.00 Ритам срца, серија
10.50 Бибин свијет, серија
12.10 Мјењачница
13.00 ФИЛМ Урнебесна пљачка
14.30 Сања остварује снове
15.20 Фан, филм
17.10 Одред за чистоћу
17.40 Магазин
18.30 Вијести
19.00 Надреалити
20.00 ФИЛМ Кум
23.00 Мјесто злочина: Мајами, серија
23.50 ФИЛМ Мурјак до краја

НОВА

7.00 Атом, цртани филм
7.30 Винкс, цртани филм
7.50 Поцојо, цртани филм
8.10 Дора истражује, цртани филм
8.40 Америчка прича: Миш на Дивљем западу, цртани филм
10.00 Краљ Квинса, серија
11.00 Аутомотив
11.30 Новац
12.00 Ланац судбине, филм
13.50 ФИЛМ Велики потрес: почетак краја
15.30 ФИЛМ Велики потрес: почетак краја 2
17.10 Вијести
17.20 Пази зид
18.10 Луд, збуњен, нормалан, серија
19.10 Дневник
20.00 Над липом 35
21.00 ФИЛМ Луцкасти професор
22.30 Црвени тепих
23.50 Телевизијска посла, серија
0.30 ФИЛМ Сјеме зла
2.20 ФИЛМ Спавач
3.30 Црвени тепих
4.30 Краљ Квинса, серија
5.30 Аутомотив
6.00 Новац

ФТВ

8.00 Свако добро
9.00 Вијести
9.05 Програм за дјецу
11.00 Крусо, серија
12.00 Вијести
12.05 Зелена панорама
12.30 Уред, серија
13.00 Живот у дивљини
13.30 Вријеме је за бебе
14.10 Вече са Емиром
15.10 Вијести
15.15 Звјездани студио
16.00 ФИЛМ Лео и Клер
17.40 Јужњачка династија, серија
18.30 Инструменталитет
19.00 Цртани филм
19.30 Дневник
20.10 Мјесто злочина: Мајами, серија
21.00 ФИЛМ У име народа
23.00 Вијести
23.10 ФИЛМ Лео и Клер
0.50 Концерт - Халид Бешлић

БН

5.30 Музички излог
7.00 Храна и вино
8.00 Свијет Реномеа
9.30 Приче завичајне
10.00 Село
10.30 Цврчак на сат
12.00 Завичају, мили рају
13.00 Мега саунд
14.00 Музички излог
15.00 Љетње поподне
19.30 Монитор
20.00 Права ствар
21.00 Док. програм
23.00 Случајни партнери
0.20 ФИЛМ Против Кинга
2.00 Сателитски програм

К3

9.00 Изворњаци
10.00 Земља извор живота
11.00 Родни крају, мили рају
12.10 Панорама регије
13.00 Ток шоу
15.00 ФИЛМ Смрт супермоделима
16.30 Африка од врха до дна
17.00 Фолк шоу
18.40 Сцена
19.30 Дневник РТС
20.10 Мили рају, родни крају
21.10 Аутовизија
22.10 ФИЛМ Преваранти
0.30 Астрологија
3.00 ФИЛМ Круг
- Ноћни програм

РАДИО РС

6.00 Јутарњи програм
8.00 Вијести
8.05 Емисија за село
9.00 Вијести
9.05 Староградска музика
9.30 Народна музика
10.00 Вијести
10.05 Топ листа Радија РС
11.00 Вијести
11.05 Сјећања
12.00 Вијести
12.05 Религијски програм
13.00 Вијести
13.05 Зврк
14.00 Вијести
14.05 Причаоница, омладинска емисија
15.00 Вијести
15.05 Спортски преглед
16.00 Дневник
16.20 Недјељни радио магазин
18.00 Вијести
18.05 Медаљони у времену
19.00 Вијести
19.05 Заиграјмо, запјевајмо, емисија народне музике
20.00 Вијести
20.05 Забавна музика
21.00 Вијести
21.05 Староградска сјећања
22.00 Вијести
22.05 Култура у огледалу
23.00 Сјећања
0.00 Вијести
0.05 Ноћни програм
5.00 Емисија за село

Препоручујемо да погледате...

Троја

20⁰⁰ ПИНК БХ

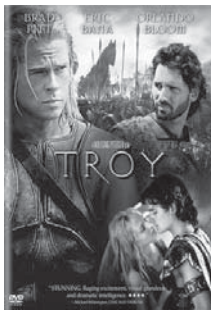

Троја је легенда која се препричава већ три хиљаде година, али никад овако ефектно. Бред Пит подиже мач и уноси своју појаву у грчког ратника Ахила у овој спектакуларној верзији Илијаде. Орландо Блум и Дајан Кругер играју легендарне љубавнике који увлаче свијет у рат, Ерик Бана је принц који се усуђује да се супротстави Ахилу, а Питер о'Тул влада Тројом као краљ Пријам. Режисер Волфганг Петерсен оживљава стари свијет представљајући ратовања, сукобе војски, масивне тврђаве и величанственог тројанског коња.

Улоге: Бред Пит, Ерик Бана, Орландо Блум,
Режија: Волфганг Петерсон

Ватрени плес

20⁰⁰ ОБН

Пет жена ради "за штанглом" клуба "Плава игуана" у Лос Анђелесу. Сторми, Џасмин, Ејнџел, Џеси и Џо, дјевојке су са различитим животним причама и настоје да учине нешто од својих живота. Окрутна стварност и животно окружење нимало им не помажу. Притисак који свакодневно проживљавају нимало им није лаган, посебно јер и саме имају компликоване приче иза себе.

Улоге: Дерил Хана, Шарлот Ајана, Шеила Кели
Режија: Мајкл Радфорд

Искушавање ђавола

20⁰⁰ РТРС

Змајевићи и Крстовићи, комшије на осами су посвађани. Иако је кула Змајевића, Крстовићи полажу право на њу - јачи су. Змајевићи чекају сина да се врати из Америке, моћан и спасе кулу, њихову част, историју. Међутим, њега руина од куле не занима, јер му не доноси никакав приход, већ тражи поштену дјевојку за жену и искушава је.

Улоге: Алан Нури, Драгана Мркић, Ева Рас
Режија: Живко Николић

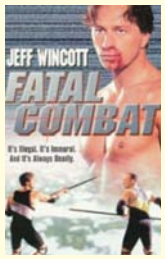

АТВ 22.00

Без излаза

Професор Џон Стоунмен предаје на локалном факултету. Џонова филозофија је без употребе насиља и превазилажење сваке ситуације без икаквих посљедица. Али, његов начин живота се мијења када неколико насилника напада његову супругу, због чега она губи бебу.

Улоге: Џеф Винкот, Свен-Оле Торсен, Филип Џарет
Режија: Демијан Ли

ПИНК БХ 22.10

Први удар Џекија Чена

Џеки, полицајац, учествује у операцији раскринкавања интернационалног шпијунског круга. Када један од учесника бјежи, Џекију је наређено да га ухвати. То га води преко цијеле земаљске кугле, почевши од Аустралије заједно са Тсуијевом сестром. Џеки даље покушава да преживи, али и да ухвати зликовца.

Улоге: Џеки Чен, Чен Чун Ву, Џексон Лу
Режија: Стенли Тонг

РТРС

6.00 ФИЛМ
7.30 Музика
8.00 Вијести
8.30 Кухињица
9.00 Под сунцем Сен Тропеа, серија
10.00 Вијести
10.05 Шумска школа
10.10 Данијеве мозгалице
10.15 Спајдер рајдер, цртани филм
10.40 МТС магазин
11.00 Свети орах, серија
11.30 Фрејжер, серија
12.00 Вијести
12.20 Бројеви, серија
13.00 Модна писта
14.00 ФИЛМ Крвава бајка
15.20 Јањ - вишебој делија
15.30 Биографије
16.30 Српска данас
17.00 Под сунцем Сен Тропеа, серија
18.00 Љетопис
19.00 Фрејжер, серија
19.30 Дневник
20.00 Профајлер, серија
20.50 ФИЛМ Игмански марш
22.30 Наши у Паризу
23.00 Инфо профил
23.20 Чаролија, серија
0.10 Жилет спорт
0.40 МТС магазин
1.00 Љетопис
2.00 Свети орах, серија
2.20 Дневник
2.50 ФИЛМ Игмански марш
4.20 Музика
4.40 Биографије
5.30 Кухињица

АТВ

6.00 Музички програм
7.00 Мадре Луна, серија
8.00 Денис напаст, цртани филм
8.30 Пепа прашчић, цртани филм
8.50 Вијести
9.00 Бен 10, цртани филм
9.30 Хело Кити, цртани филм
9.35 Аладин, цртани филм
10.00 Серанови, серија
11.50 Вијести
12.00 Мадре Луна, серија
13.00 VIP, серија
14.00 Квиз и град
15.00 Све ће бити добро, серија
16.00 Вијести
16.05 Музика
16.30 Заувијек сусједи, серија
17.00 Луда кућа, серија
18.00 Сурвивор Панама
19.00 Вијести
19.40 Музика
20.00 Повратак у Европу
21.00 Досије специјал - Олуја
22.00 ФИЛМ Без излаза
0.00 Квиз и град

ПИНК БХ

7.00 Цртани филм
7.10 Сарајево на линији
7.20 Међ ин Бања Лука
8.00 Руби, серија
9.00 Балкан нет
10.10 Напуштени анђео, серија
11.00 Заувијек заљубљени, серија
12.00 Инфо топ
12.10 Мјешовити брак, серија
13.00 Обични људи, серија
14.00 Инфо топ
14.10 Сарајево на линији
14.20 Међ ин Бања Лука
14.30 Спортисимо
14.40 Забавни програм
15.00 Руби, серија
15.50 Инфо топ
16.00 Напуштени анђео, серија
17.00 Квизби
18.00 Инфо топ
18.20 Сарајево на линији
18.30 Међ ин Бања Лука
18.40 Спортисимо
19.00 Заувијек заљубљени, серија
19.50 Мијењам жену
20.50 Ивкова слава, серија
21.30 Махалаши, серија
22.10 ФИЛМ Први удар Џекија Чена
0.00 ФИЛМ 18 прстију смрти
2.00 Сарајево на линији
2.10 Међ ин Бања Лука
2.20 Спортисимо
2.25 Голд музика
4.00 ФИЛМ 18 прстију смрти
6.00 Пинк џубокс

БХТ 1

8.00 Вијести
8.10 Непролазна пјесма
9.00 Успутни дневник
9.30 Човјек и вријеме
10.00 Вијести
10.05 Мумијеви, цртани филм
10.30 Уради сам, уради сама
10.35 Френдери, цртани филм
10.40 Дјечији фестивали
11.00 Галактички фудбал, цртани филм
11.30 Научна постигнућа
11.40 Моја мала кухиња
12.00 Вијести
12.10 Географија богатства
13.00 Ретровизор
13.30 Фаусто Зонаро и Истанбул
14.00 Вијести
14.05 Димензија више
14.30 Док. програм
15.00 Мемомари породице Милић, серија
15.30 Чудесни свијет
15.40 Паткоград
15.50 Нема проблема
16.10 Вијести
16.20 Планета Клипертон
16.40 Борачко језеро
17.10 Познати атентати
17.40 Моја мала кухиња
17.50 Љубавна олуја
18.50 Целестин, цртани филм
19.00 Дневник
19.30 Премијер лига у БиХ
20.00 Капри, серија
21.00 Naked.TV
21.30 Класичне дестинације
22.00 Вијести
22.20 Дега и плес
23.10 ФИЛМ

ОБН

7.10 Трансформери, цртани филм
7.30 Pocoyo, цртани филм
7.40 Трансформери, цртани филм
8.00 Pocoyo, цртани филм
8.10 Крстић-кружић
8.20 Мемори
8.30 Мала школа
8.40 Свезналица
9.10 Хари и породица Хендерсон, серија
9.40 Краљ Квинса, серија
10.10 ФИЛМ Марта, волимо те,
11.50 Инфо
12.10 Забрањена љубав, серија
13.00 Звијезде са звијездама
14.40 OBN Star Model
17.00 Фудге, серија
17.30 Хари и породица Хендерсон, серија
18.00 Живот на сјеверу, серија
18.50 Инфо
19.10 Музички програм
20.00 Звијезде са звијездама
22.00 ФИЛМ Краљица Марго
0.50 ФИЛМ Марта, волимо те
2.30 ФИЛМ Краљица Марго
5.10 OBN star model

РТС 1

6.00 Вијести
6.05 Јутарњи програм
8.00 Дневник
8.10 Јутарњи програм
9.00 Вијести
9.05 У здравом телу
9.20 Кувати срцем
9.30 Слагалица
10.00 Вијести
10.05 Лов и риболов
10.30 Пут око свијета - Србија моја земља
11.00 Вијести
11.05 Алијас, серија
11.40 Кулинарски љетопис
12.00 Дневник
12.10 Спорт плус
12.20 Кости, серија
13.00 ФИЛМ Ухвати ритам
15.00 Вијести
15.10 Једноставан живот
15.55 Вијести
16.00 Бољи живот, серија
17.00 Дневник РТ Војводина
17.25 Београдска хроника
18.20 Разгледница
19.00 Слагалица
19.30 Дневник
20.10 Бољи живот, серија
20.50 Једна пјесма, једна жеља
23.00 Вијести
23.05 Кости, серија
0.00 Дневник
0.20 Извјештај Матрикс, серија
1.10 ФИЛМ Озлоглашена
2.40 Једна пјесма, једна жеља
2.55 Вијести
4.50 Лов и риболов

РТС 2

6.00 У здравом тијелу
6.10 Концерт за добро јутро
6.40 Агроинфо
7.00 Кувати срцем
7.30 Наука
8.00 Еко караван
8.30 Вреле гуме
9.00 Невен, серија
9.30 Слон Бенјамин, цртани филм
9.50 Мале приче, серија
10.00 Мој ујак
10.20 Степениште
11.00 Прича о Тезеју и Аријадни
12.20 Музика
12.20 Резервисано вријеме
13.00 Трезор
14.00 ФИЛМ Из љубави према Ајви
16.00 Ово је Србија
16.40 Приручник за неупућене
17.10 Алтернативна медицина
17.50 Разгледница
18.20 Беби Дол
18.50 Слон Бенјамин, цртани филм
19.20 Невен, серија
19.50 Мале приче, серија
20.00 Премијер лига, преглед
21.00 Алијас, серија
21.40 ФИЛМ Мало убиство у породици
23.20 Рибља чорба
0.20 ФИЛМ Из љубави према Ајви
2.00 Трезор
3.00 Премијер лига, преглед
3.50 Приручник за неупућене
4.10 Алтернативна медицина
4.40 Рибља чорба
5.20 Разгледница

ХРТ 1

5.50 Хрватска уживо
7.00 Добро јутро, Хрватска
9.00 Чаролија, серија
10.00 Вијести
10.10 Бездан Тихог океана
11.10 Опра шоу
12.00 Дневник
12.30 Опрезно с анђелом, серија
13.20 Идемо на пут с Гораном Милићем
14.00 Јеловници изгубљеног времена
14.30 Вијести
14.40 Доста је прања, филм
16.30 Туристичке шпиље Хрватске
17.10 Наши и Ваши, серија
17.50 Хрватска уживо
19.30 Дневник
20.10 Чаролија, серија
21.00 Корнер
22.10 Потрошачки код
22.50 Дневник
23.20 Хрвати и хришћанство
0.00 Досијеи икс, серија
0.40 Звјездане стазе, серија
1.30 У уреду, серија
1.50 Валкон Бич, серија
2.30 Велемајстор, серија
3.20 Ксена - принцеза ратница, серија
4.20 Јеловници изгубљеног времена
4.40 Потрошачки код
5.10 Опрезно с анђелом, серија

ХРТ 2

7.00 Мали титани, цртани филм
7.20 ФИЛМ Декстерова лабораторија
7.40 На крају улице
8.00 Чаробна плоча
8.10 Моји су родитељи ванземаљци, серија
8.40 Три Хил, серија
9.30 Музички програм
10.00 Али Мекбил, серија
10.40 Драги Џон, серија
11.10 Пријатељи, серија
11.30 Пријатељи, серија
11.50 Велики успјеси хрватског спорта
12.50 Репризни програм
13.50 Обични људи, серија
14.40 Директ
15.00 Нормалан живот

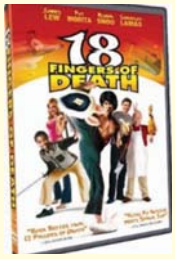

ПИНК БХ 0.00

18 прстију смрти

Кунг-фу мајстор Бафорд Ли је чувена легенда познат по томе што је посебан у сваком смислу.
Након што је снимио преко 800 одличних акционих филмова, Бафорд се суочава са још једним великим изазовом, гдје ће се суочити са највећом борбом до сада, када га продуценти убацују у филм којем је суђено да га направи супер-звијездом.
Улоге: Џемс Лев, Морис Патон, Лиза Артуро
Режија: Џемс Лев

15.50 Мароко
16.50 Фалкон Бич, серија
17.30 Ксена - принцеза ратница, серија
18.20 Вијести
18.40 У врту под звијездама
19.10 Џони Браво, цртани филм
19.30 Музика
20.00 Велемајстор, серија
20.50 Вијести
21.00 Одмори се, заслужио си, серија
21.40 24, филм
22.30 ФИЛМ Изнад закона
0.00 На рубу науке

РТЛ

6.30 Пинк Пантер, цртани филм
6.40 Спужва Боб, цртани филм
7.10 Пуном паром
7.40 Астро шоу
11.00 Како сам упознао вашу мајку, серија
11.30 У добру и злу, серија
12.00 Реба, серија
12.30 Магазин
13.00 Вечера за пет
13.40 Тајна чоколаде, серија
14.30 Хероји из страсти, серија
15.20 Магнум, серија
16.10 Корак по корак, серија
16.40 Под истим кровом, серија
17.10 Како сам упознао вашу мајку, серија
17.30 У добру и злу, серија
18.00 Реба, серија
18.30 Вијести
18.50 Магазин
19.00 Вечера за пет
19.30 Пуном паром
20.00 ФИЛМ Ватрени обруч
21.30 ФИЛМ Операција Пандора
23.10 Вијести
23.20 Ноћ покера
0.50 ФИЛМ Ватрени обруч
2.20 Ноћ покера
3.50 Астро шоу

НОВА

6.00 Отвори своје срце, серија
7.00 Козби шоу, серија
8.00 Беба Феликс, цртани филм
8.30 Езо ТВ
9.30 Нова лова
10.30 Ребелде, серија
11.30 Отвори своје срце, серија
12.30 Луде седамдесете, серија
13.30 Козби шоу, серија
14.30 Ин магазин
15.10 ФИЛМ Луцкасти професор
17.10 Вијести
17.30 Чувари плаже, серија
18.30 Ин магазин
19.10 Дневник
20.00 Луд, збуњен, нормалан, серија
21.00 Не заборави стихове
22.00 Приватна пракса, серија
22.50 Мистер Бин, серија
23.20 Вијести
23.40 Чувари плаже, серија
0.30 Сајнфелд, серија
1.00 Живот на сјеверу, серија
2.00 Езо ТВ
3.00 ФИЛМ Холкрофтова погодба
4.20 Сајнфелд, серија
4.50 Живот на сјеверу, серија

ФТВ

8.00 Хајд у парк
9.00 Вијести
9.05 Програм за дјецу
9.30 Живот у дивљини
10.00 Вијести
10.05 Позитивна географија
10.30 Сви мрзе Криса, серија
11.00 Природна баштина БиХ
11.20 Недјељни ручак
12.00 Дневник
12.05 Наивна невјеста, серија
13.00 Зелена панорама
13.30 Човјек и животиња
14.00 Док. програм
14.30 Концерт - Петар Грашо
15.00 Вијести
15.05 Мама и ја, серија
17.00 Федерација данас
17.30 Виза за будућност, серија
18.10 Наивна невјеста, серија
19.00 Медо Руперт
19.30 Дневник
20.10 Мјесто злочина: Мајами, серија
21.00 ФИЛМ Парк параноја
22.50 Вијести
23.00 Први контакт, серија
23.50 Фолк шоу

БН

6.30 Јутарњи програм
8.30 Случајни партнери
9.50 Лексикон здравља
10.00 Новости
10.10 Храна и вино
11.00 Криминал у Русији
12.00 Новости
12.20 Еспресо
13.00 Супер кеш
14.00 Новости
14.05 Свијет на длану
15.00 Храна и вино
16.00 Новости
16.20 Фојлов рат, серија
18.00 Данас у Српској
18.20 Свијет на длану
19.00 Спорт
19.30 Монитор
20.10 Нијесмо ми од јуче, серија
21.00 ФИЛМ Кудуз
22.30 Преглед дана
23.00 Фојлов рат, серија
0.40 Астрочет
3.00 Сателитски програм

К 3

9.30 Вијести
9.40 Топ форм
10.00 Музика
10.30 Кад природа подивља
11.10 Блесиметар, серија
12.00 Вијести
12.05 Забрањена љубав, серија
13.10 SMS Party
15.00 Вијести
15.05 Аутоспринт
16.00 Плеј
16.50 Каталина и Себастијан, серија
17.40 Забрањена љубав, серија
18.40 Новости
19.30 Дневник РТС
20.00 Спорт кафе
20.10 Каталина и Себастијан, серија
21.00 Тражени, серија
22.00 Вијести
22.30 ФИЛМ Круг 0
0.00 Вијести
0.30 Астрологија
3.00 ФИЛМ Превaранти
- Ноћни програм

РАДИО РС

6.00 Јутарњи програм
10.00 Вијести
10.05 Заједнички талас
11.00 Вијести
11.30 Запјевајмо пјесме старе
12.00 Подневне новости
12.10 Послије дванаест
13.00 Вијести
14.00 Вијести
14.05 Свилен конац
15.00 Вијести
16.00 Дневник
16.20 Музичка кутија
17.00 Вијести
17.05 За сваког понешто
18.00 Вијести
19.00 Вечерње новости
19.10 Заиграјмо, запјевајмо, емисија народне музике
20.00 Вијести
20.05 Вече уз радио
21.00 Вијести
21.05 Медаљони у времену
22.00 Хроника дана
22.10 Мелодије звучних боја
23.00 Топ листа радија РС
0.00 Поноћне вијести
0.10 Ноћни програм

Препоручујемо да погледате...

22⁰⁰ ОБН

Краљица Марго

Ноћ 24. августа 1572. године позната је као масакр код Ст. Бартоломеа. Ријеч је о једној од најкрвавијих битака вјерског рата који је бјесниo у Француској. Август је 1572. године. Француска је исцрпљена бруталним, крвавим вјерским ратовима. Маргерит, позната под именом Марго, прелијепа је, поносна жена плаве крви. Као сестра краља Чарлса IX католичке вјере, присиљена је да се уда за протестанта Хенрија де Навара, да би помирила двије завађене струје у земљи.
Улоге: Изабел Аџани, Винсент Перез, Даниел Аутеил
Режија: Патрис Шеру

Холкрофтова погодба

3⁰⁰ НОВА

Ноел Холкрофт сазна да је његов биолошки отац био један од Хитлерових финансијских савјетника те да му је оставио пуно новца. Тај новац је требало да буде искориштен у сврху да поправи све злочине нацистичких злочина. Ноел са својом женом путује из Женеве у Њујорк покушавајући да оствари мисију свог биолошког оца. На том путовању разни нападачи намјеравају да их у томе спријече.
Улоге: Мајкл Кејн, Ентони Ендрјус, Викторија Тенант
Режија: Џон Франкенхајмер

20⁵⁰ РТРС

Игмански марш

Крајем јануара 1942. године Прва пролетерска бригада нашла се на Романији опкољена јаким њемачким снагама. Штаб бригаде доноси одлуку о извршењу опасног, али једино могућег покрета. Требало је проћи поред Сарајева, преко Игмана, према ослобођеној Фочи. Игмански марш је изведен ноћу између 27. и 28. јануара, по дубоком снијегу и великој хладноћи. Тај марш постаје легенда, а четрдесет тешко промрзлих бораца пребачено је на лијечење у Фочу, гдје су јуначки поднијели надљудске болове ампутирања промрзлих дијелова тијела без наркозе.
Улоге: Тихомир Арсић, Жељка Цвјетан, Бранислав Лечић
Режија: Здравко Шотра

АТВ **20.00**

Развод на одређено вријеме

У комедији "Развод на одређено вријеме" проблеми савременог живљења једне породице исказани су на комичан начин кроз брачне згоде и незгоде, љубавне неспоразуме, развод због стана, авантуре на љетовању.
Улоге: Љубиша Самарџић, Милан Срдоч, Милена Дравић
Режија: Милан Јелић

АТВ **22.00**

Трагач

Спирсу, приватном детективу из Л.А., јавља се стари пријатељ с лошим вијестима. Пријатељева сестра Ким, уједно и Спирсова бивша дјевојка, је отета. Спирс одлази у Њујорк с циљем да је спаси.
Улоге: Каспер ван Диен, Франсоа Робертсон, Расел Вонг
Режија: Џеф Шехтер

РТРС

6.00 ФИЛМ Крвава бајка
7.20 Музика
8.00 Вијести
8.30 Кухињица
9.00 Под сунцем Сен Тропеа, серија
10.00 Вијести
10.05 Шумска школа
10.10 Денијеве мозгалице
10.15 Спајдер рајдер, цртани филм
10.40 МТС магазин
11.00 Свети орах, серија
11.30 Фрејжер, серија
12.00 Вијести
12.20 Профајлер, серија
13.00 Чаролија, серија
14.00 ФИЛМ Засједа
15.30 Биографије
16.30 Српска данас
17.00 Под сунцем Сен Тропеа, серија
18.00 Љетопис
19.00 Фрејжер, серија
19.30 Дневник
20.00 Профајлер, серија
20.50 Интервју - гост: др Даница Поповић, професор Економског факултета, Београд
21.50 Прогон Срба из Републике Српске Крајине
22.10 Мјесто злочина: Мајами, серија
23.00 Инфо профил
23.20 Чаролија, серија
0.10 МТС магазин
0.30 Љетопис
1.30 Свети орах, серија
1.50 Дневник
2.20 Интервју - гост: др Даница Поповић, професор Економског факултета, Београд
3.20 Док. програм
3.50 Музика
4.40 Биографије
5.30 Кухињица

АТВ

6.00 Музички програм
7.00 Замка, серија
8.00 Денис напаст, цртани филм
8.30 Пепа прашчић, цртани филм
8.50 Вијести
9.00 Бен 10, цртани филм
9.30 Хело Кити, цртани филм
9.35 Аладин, цртани филм
10.00 Серанови, серија
11.50 Вијести
12.00 Мадре Луна, серија
13.00 VIP, серија
14.00 Квиз и град
15.00 Све ће бити добро, серија
16.00 Вијести
16.05 Кућица у цвијећу
16.30 Заувијек сусједи, серија
17.00 Луда кућа, серија
18.00 Survivor Панама
19.00 Вијести
19.40 Музика
20.00 ФИЛМ Развод на одређено вријеме
22.00 ФИЛМ Трагач
0.00 Квиз и град

ПИНК БХ

7.00 Цртани филм
7.10 Сарајево на линији
7.20 Међ ин Бања Лука
7.30 Спортисимо
8.00 Руби, серија
9.00 Балкан нет
10.10 Напуштени анђео, серија
11.00 Заувијек изгубљени, серија
12.00 Инфо топ
12.10 Мјешовити брак, серија
13.00 Обични људи, серија
14.00 Инфо топ
14.10 Сарајево на линији
14.20 Међ ин Бања Лука
14.30 Спортисимо
14.40 Забавни програм
15.00 Руби, серија
15.50 Инфо топ
16.00 Напуштени анђео, серија
17.00 Квизби
18.00 Инфо топ
18.20 Сарајево на линији
18.30 Међ ин Бања Лука
18.40 Спортисимо
19.00 Заувијек заљубљени, серија
20.00 Мијењам жену
21.00 Гранд парада
22.30 Амиди шоу
0.30 Сарајево на линији
0.40 Међ ин Бања Лука
0.50 Спортисимо
1.00 Гранд парада
2.30 Амиди шоу
4.30 Пинк убокс

БХТ 1

8.00 Вијести
8.10 Непролазна пјесма
9.00 Живјети с природом
10.00 Вијести
10.05 Бе Ха Те бебе
10.10 Дјечији фестивали
10.20 Чудесни свијет
10.40 Паткоград, серија
10.50 Љубавна олуја, серија
11.40 Моја мала кухиња
12.00 Вијести
12.10 Борачко језеро
12.40 Виза
13.00 Дега и плес
14.00 Вијести
14.05 Говор тишине
14.30 Класичне дестинације
15.00 Мемоари породице Милић, серија
15.20 Трагом птице Додо
16.10 Вијести
16.20 Свјетско благо
16.40 Nokia Trends Lab
17.10 Друштво знања
17.40 Моја мала кухиња
17.50 Љубавна олуја
18.50 Целестин, цртани филм
19.00 Дневник
19.30 Ретровизор
20.00 Лајфстајл
20.30 ФИЛМ Заточеници љубави
22.00 Вијести
22.20 ФИЛМ Убица из сјене
0.00 ФИЛМ Заточеници љубави

ОБН

7.10 Трансформери, цртани филм
7.30 Pocoyo, цртани филм
7.40 Трансформери, цртани филм
8.00 Pocoyo, цртани филм
8.10 Крстић-кружић
8.20 Мемори
8.30 Мала школа
8.40 Свезналица
9.10 Хари и породица Хендерсон, серија
9.40 Краљ Квинса, серија
10.10 ФИЛМ Наполеон и ја
11.50 Инфо
12.10 Забрањена љубав, серија
13.00 Звијезде са звиздама
14.50 Никита, серија
15.50 Звијезде плешу
17.00 Fudge, серија
17.30 Хари и породица Хендерсон, серија
18.00 Живот на сјеверу, серија
18.50 Инфо
19.10 Музички програм
20.00 Звијезде са звиздама
22.00 ФИЛМ Class of '61
23.50 ФИЛМ Краљица Марго
2.00 ФИЛМ Class of '61
3.10 Звијезде плешу

РТС 1

6.00 Вијести
6.05 Јутарњи програм
8.00 Дневник
8.10 Јутарњи програм
9.00 Вијести
9.05 У здравом тијелу
9.20 Кувати срцем
9.30 Слагалица
10.00 Вијести
10.05 Квадратура круга
10.30 Свијет риболова
11.00 Вијести
11.05 Алијас, серија
12.00 Дневник
12.10 Спорт плус
12.20 Кости, серија
13.10 ФИЛМ Ухвати ритам 2
15.00 Вијести
15.10 Једноставан живот
15.55 Вијести
16.00 Бољи живот, серија
17.00 Дневник РТ Војводина
17.25 Београдска хроника
18.20 Разгледница
19.00 Слагалица
19.30 Дневник
20.00 Бољи живот, серија
21.00 48 сати - свадба
22.00 Вијести
22.05 ФИЛМ Шта је то са Мери
0.00 Дневник
0.10 Кости, серија
1.00 Извјештај Матрикс, серија
1.50 ФИЛМ Убиство у сну
3.20 48 сати - свадба
4.00 Вијести
4.05 Свијет риболова
4.30 Разгледница
4.50 Квадратура круга

РТС 2

6.00 У здравом тијелу
6.10 Концерт за добро јутро
7.00 Кувати срцем
7.30 Траг
8.00 Актуелно
8.30 Тотал тенис
8.40 Рели
9.00 Невен, серија
9.30 Слон Бенјамин, цртани филм
9.50 Мале приче, серија
10.00 Гомбоце, цртани филм
10.20 Енциклопедија за радознале
10.50 Рецепт за игру
11.10 Како научити математику
11.20 Досије Икс и Окс
11.25 Посјета муња историји
12.10 Музика
13.00 Трезор
14.00 ФИЛМ Видјећу те у јутарњем сунцу
16.00 Ово је Србија
16.50 Док. програм
17.50 Музика
18.30 Слон Бенјамин, цртани филм
18.50 Невен, серија
19.20 Мале приче, серија
20.00 ТВ мрежа
20.20 Савремени писци
21.00 Алијас, серија
21.50 Дворови Београда
22.20 Археометалургија
22.50 Читање позоришта
23.20 Филмска магија
0.30 ФИЛМ Видјећу те у јутарњем сунцу
1.30 Трезор
2.30 Савремени писци
3.20 Док. програм
4.00 Дворови Београда
4.30 Читање позоришта
4.50 Филмска магија

ХРТ 1

5.50 Хрватска уживо
7.00 Добро јутро Хрватска
9.00 Чаролија, серија
10.00 Вијести
10.10 Бездан Тихог океана
11.10 Опра шоу
12.00 Дневник
12.30 Опрезно с анђелом, серија
13.20 Идемо на пут с Гораном Милићем
14.00 Јеловници изгубљеног времена
14.30 Вијести
14.40 ФИЛМ Високи људи
17.00 Наши и Ваши, серија
17.50 Хрватска уживо
19.30 Дневник
20.10 Чаролија, серија
21.00 Боје туризма
21.50 1917. Лењинова револуција
22.50 Дневник
23.30 Хрвати и хришћанство
0.00 Досијеи икс, серија
0.50 Звјездане стазе, серија
1.30 У уреду, серија
1.50 Фалкон Бич, серија
2.40 Ксена - принцеза ратница, серија
3.20 1917. Лењинова револуција
4.20 Боје туризма
5.00 Опрезно с анђелом, серија

ХРТ 2

7.00 Мали титани, цртани филм
7.20 Декстерова лабораторија, цртани филм
7.40 На крају улице
8.00 Чаробна плоча
8.10 Моји су родитељи ванземаљци, серија
8.40 Три Хил, серија
9.30 Музички програм
10.00 Али Мекбил, серија
10.50 Драги Џон, серија
11.10 Пријатељи, серија
11.30 Пријатељи, серија
11.50 Велики успјеси хрватског спорта
13.20 Сликовница
13.50 Обични људи, серија
14.40 Емисија из културе

БН **21.00**

Возећи госпођицу Дејзи

Двадесет и пет година се развијао необични однос између госпођице Дејзи, тврдоглаве јужњачке даме старог кова и строгих убјеђења и њеног шофера Хоука. У почетку, госпођица Дејзи одбија да прихвати Хоука, шофера кога јој намеће њен забринути син. Али Хоук је стрпљив човјек.

Улоге: Џесика Тенди, Морган Фримен, Ден Ејкројд
Режија: Брус Бересфорд

15.00 Међу нама
15.50 Турска
16.50 Фалкон Бич, серија
17.30 Ксена - принцеза ратница, серија
18.20 Вијести
18.40 У врту под звијездама
19.10 Џони Бравo, цртани филм
19.20 Музика
20.10 Фудбал: Динамо - Ред бул Салцбург
22.10 24, серија
23.00 ФИЛМ У раљама звијери
0.30 Други формат

РТЛ

6.50 Пинк Пантер, цртани филм
7.00 Трансформери, цртани филм
7.30 Пуном паром
8.00 Астро шоу
11.30 Како сам упознао вашу мајку, серија
11.50 У добру и злу, серија
12.20 Реба, серија
12.50 Магазин
13.00 Вечера за пет
13.30 Тајна чоколаде, серија
14.30 Хероји из страсти, серија
16.10 Корак по корак, серија
16.40 Под истим кровом, серија
17.10 Како сам упознао вашу мајку, серија
17.30 У добру и злу, серија
18.00 Реба, серија
18.30 Вијести
18.50 Магазин
19.00 Вечера за пет
19.30 Пуном паром
20.00 Бибин свијет, серија
20.30 ФИЛМ Праве фаце
21.50 Заборављени случај, серија
23.40 Вијести
23.50 Ноћ покера
1.20 ФИЛМ Операција Пандора
2.50 Ноћ покера
4.20 Астро шоу

НОВА

6.00 Отвори своје срце
7.00 Козби шоу, серија
8.00 Беба Феликс, цртани филм
8.30 Езо ТВ
9.30 Нова лова
10.40 Ребелде, серија
11.40 Отвори своје срце, серија
12.40 Луде седамдесете, серија
13.40 Козби шоу, серија
14.40 Ин магазин
15.20 ФИЛМ Дјевојка из будућности
17.10 Вијести
17.30 Чувари плаже, серија
18.30 Ин магазин
19.10 Дневник
20.00 Луд, збуњен, нормалан, серија
21.00 ФИЛМ Необичан заштитник
22.40 Мистер Бин, серија
23.10 Вијести
23.30 Чувари плаже, серија
0.20 Сајнфелд, серија
0.50 Живот на сјеверу, серија
1.50 Езо ТВ
2.50 ФИЛМ Луталица
4.20 Сајнфелд, серија
4.50 Живот на сјеверу, серија
5.30 Ин магазин

ФТВ

8.00 Хајд у парк
9.00 Вијести
9.05 Програм за дјецу
9.30 Живот у дивљини
10.00 Вијести
10.05 Позитивна географија
10.30 Игра, серија
11.00 Природна баштина БиХ
11.20 Недјељни ручак
12.00 Дневник
12.10 Наивна невјеста, серија
13.00 Биографије
14.00 Кантон
14.50 Вијести
15.00 ФИЛМ Мама и ја
17.00 Федерација данас
17.30 Виза за будућност, серија
18.10 Наивна невјеста, серија
19.00 Ноди, цртани филм
19.30 Дневник
20.10 Лото
20.20 ФИЛМ Категорија 7: Крај свијета
22.10 Генерали: Стјепан Шибер
23.00 Вијести
23.20 Први контакт, серија
0.20 Концерт - Нина Бадрић

БН

6.30 Јутарњи програм
8.30 Познати
9.00 Филмске новости
9.40 Лексикон здравља
10.00 Новости
10.05 Храна и вино
10.50 Криминал у Русији
12.00 Новости
12.05 Свијет на длану
13.00 Супер кеш
14.00 Новости
14.05 Витафон, звук који лијечи
15.00 Храна и вино
16.00 Новости
16.20 Фојлов рат, серија
18.00 Данас у Српској
18.20 Свијет на длану
19.00 Спорт флеш
19.30 Монитор
20.10 Нијесмо ми од јуче, серија
21.00 ФИЛМ Возећи госпођицу Дејзи
22.10 Лото
22.30 Преглед дана
23.00 Фојлов рат, серија
0.40 Астрочет
3.00 Сателитски програм

К 3

9.30 Вијести
9.40 Топ фарм
10.00 Музика
10.30 Блесиметар, серија
11.00 Кад природа подивља
12.00 Вијести
12.05 Забрањена љубав, серија
13.00 SMS Party
15.00 Вијести
15.05 Тражени, серија
16.00 Аутовизија
16.40 Каталина и Себастијан, серија
18.00 Забрањена љубав, серија
18.40 Новости
19.30 Дневник РТС
20.10 Каталина и Себастијан, серија
21.00 Уторком уживо
22.30 ФИЛМ Неочекивани злочин
0.00 Вијести
0.30 Астрологија
3.00 ФИЛМ Круг 0
- Ноћни програм

РАДИО РС

6.00 Јутарњи програм
10.00 Вијести
10.05 Заједнички талас
11.00 Вијести
11.30 Запјевајмо старе пјесме
12.00 Подневне новости
12.10 Послије дванаест
13.00 Вијести
14.00 Вијести
14.05 Свилен конац
15.00 Вијести
16.00 Дневник
16.20 Музичка кутија
17.00 Вијести
17.05 За сваког понешто
18.00 Вијести
19.00 Вечерње новости
19.10 Заиграјмо, запјевајмо, емисија народне музике
20.00 Вијести
20.05 Вече уз радио
21.00 Вијести
22.00 Хроника дана
22.10 Радагука, златно доба рокенрола
0.00 Поноћне вијести
0.10 Ноћни програм

Препоручујемо...

15²⁰ НОВА

Дјевојка из будућности

Зенон Кар је невољама склона 13-годишњакиња која 2049. године живи на свемирској станици са својом породицом. Када дође у сукоб с Паркером Виндомом, власником станице, Зенон одлучи да буде непоправљива и за казну буде протјерана на најгоре мјесто које можемо да замислимо, планету Земљу. Послије неколико тешких седмица прилагођавања на ново окружење, Зенон моли своје пријатеље за помоћ како би је вратили у прави дом. Има доказе да господин Виндом сміјера нешто лоше.

Улоге: Кирстен Стормс, Рејвен-Сајмон, Стјуарт Панкин
Режија: Кенет Џонсон

Луталица

2⁵⁰ НОВА

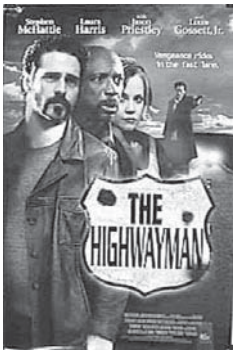

Јанг Зиги Вотсон удружи своје снаге с пљачкашима те почне да пљачка банке. Сматра да је њен живот на ивици закона улазница за упознавање с оцем кога никад није упознала. Њен отац Френк Дрејк, иначе очајан мушкарац у средњим годинама, те одан младић Волтер су додатни актери њеног занимљивог живота на ивици закона.

Улоге: Луис Госет Јр., Лаура Харис, Џејсон Пристли
Режија: Кеони Ваксман

Праве фаце

20³⁰ РТЛ

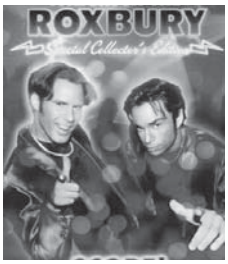

Браћа Стив и Даг Батаби живе за изласке и ноћне проводе, а маштају о отварању сопственог ноћног клуба, што се никако не допада њиховом оцу, који жели да почну радити у његовој продавници лажног биља. Једне ноћи шепртљава браћа послије мање аутомобилске несреће упознају се са некадашњом звијездом Ричардом Гриком, који успије да их убаци у клуб у који иначе не би могли да уђу.

Улоге: Вил Фарел, Крис Катан, Џенифер Кулиш
Режија: Џон Фортенбери

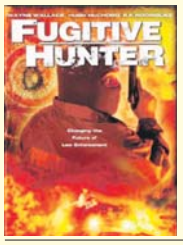

АТВ **20.00**

Крај закона

Квик брзо тоне: у великим је дуговима, пријети му губитак стана и гледа како му породица полако измиче из руку. Сатјеран у ћошак, окреће се немилосрдном и уносном свијету тражења бјегунаца, у којем се показује као један од најуспјешнијих агената. Док ужива у неочекиваном просперитету, Квик и не слути да је усред смртоносне завјере и да копа властити гроб.

Улоге: Вејн Валас, Р. Ф. Родригез, Тарша Вега

Режија: Џон Александер Хименез

АТВ **22.00**

Ноћни ловац

Џек Катер је посљедњи у дугом низу ловаца вампира. Након што је убио неколико вампира у ресторану у ЛА-у, прогони га полиција и остали вампири. У свој тој збрци он упознаје привлачну новинарку која му помаже.

Улоге: Дон Драгон Вилсон, Мелани Смит

Режија: Рик Јакобсон

РТРС

6.00 Засједа, филм
7.30 Музика
8.00 Вијести
8.30 Кухињица
9.00 Под сунцем Сен Тропеа, серија
10.00 Вијести
10.05 Шумска школа
10.10 Денијеве мозгалице
10.15 Спајдер рајдер, цртани филм
10.40 МТС магазин
11.00 Свети орах, серија
11.30 Фрејжер, серија
12.00 Вијести
12.20 Профајлер, серија
13.00 Чаролија, серија
14.00 ФИЛМ Немири
15.10 Репортажа
15.30 Биографије
16.30 Српска данас
17.00 Под сунцем Сен Тропеа, серија
18.00 Љетопис
19.00 Фрејжер, серија
19.30 Дневник
20.00 Профајлер, серија
20.50 ФИЛМ Хајка
22.30 Путописи - Бугарска
22.50 Инфо профил
23.10 Чаролија, серија
0.00 МТС магазин
0.30 Љетопис
1.20 Свети орах, серија
1.50 Дневник
2.10 ФИЛМ Хајка
3.50 Музика
4.40 Биографије
5.30 Кухињица

АТВ

7.00 Мадре Луна, серија
8.00 Денис напаст, цртани филм
8.30 Пепа прашчић, цртани филм
8.50 Вијести
9.00 Бен 10, цртани филм
9.30 Хело Кити, цртани филм
9.35 Аладин, цртани филм
10.00 Серанови, серија
11.50 Вијести
12.00 Мадре Луна, серија
13.00 ВИП, серија
14.00 Квиз и град
15.00 Све ће бити добро, серија
16.00 Вијести
16.05 Кућица у цвијећу
16.30 Заувијек сусједи, серија
17.00 Луда кућа, серија
18.00 Сурвивор Панама
19.00 Вијести
19.40 Музика
20.00 ФИЛМ Крај закона
22.00 ФИЛМ Ноћни ловац
0.00 Квиз и град

ПИНК БХ

7.00 Цртани филм
7.10 Сарајево на линији
7.20 Међ ин Бања Лука
7.30 Спортисимо
8.00 Руби, серија
9.00 Балкан нет
10.10 Напуштени анђео, серија
11.00 Заувијек заљубљени, серија
12.00 Инфо топ
12.10 Мјешовити брак, серија
13.00 Обични људи, серија
14.00 Инфо топ
14.10 Сарајево на линији
14.20 Међ ин Бања Лука
14.30 Спортисимо
14.40 Забавни програм
15.00 Руби, серија
15.50 Инфо топ
16.00 Напуштени анђео, серија
17.00 Квизби
18.00 Инфо топ
18.20 Сарајево на линији
18.30 Међ ин Бања Лука
18.40 Спортисимо
19.00 Заувијек заљубљени, серија
20.00 ФИЛМ Балкан Експрес
22.00 ФИЛМ Старање о Хенрију
0.00 Сарајево на линији
0.10 Међ ин Бања Лука
0.20 Спортисимо
0.30 ФИЛМ Балкан Експрес
2.30 ФИЛМ Старање о Хенрију
4.30 Пинк џубокс

БХТ 1

8.00 Вијести
8.10 Непролазна пјесма
9.00 Водич за урбане спаваче
9.30 Алкохолизам
10.00 Вијести
10.05 Трагом птице Додо
11.00 Љубавна олуја
11.50 Моја мала кухиња
12.00 Вијести
12.10 Друштво знања
12.40 Гангес
13.30 Нокиа Трендс Лаб
14.00 Вијести
14.05 ТВ Либерти
14.30 Лајфстајл
15.00 Мемоари породице Милић, серија
15.20 Маша на граници
15.40 Дјечији фестивали
16.00 Френдери
16.10 Европски сафари
16.15 Вијести
16.20 Свјетско благо
16.40 Фатални сусрет
17.10 Слатка Љута
17.40 Моја мала кухиња
17.50 Љубавна олуја, серија
18.50 Целестин, цртани филм
19.00 Дневник
19.30 Ретровизор
20.00 ФИЛМ Животна одлука
22.00 Вијести
22.20 ФИЛМ Сурфер из Нице
23.50 Музика

ОБН

7.10 Трансформери, цртани филм
7.30 Росоуо, цртани филм
7.40 Трансформери, цртани филм
8.00 Росоуо, цртани филм
8.10 Крстић-кружић
8.20 Мемори
8.30 Мала школа
8.40 Свезналица
9.10 Хари и породица Хендерсон, серија
9.40 Краљ Квинса, серија
10.10 ФИЛМ Class of '61
11.50 Инфо
12.10 Забрањена љубав, серија
13.00 Звијезде са звијездама
15.10 Звијезде плешу
17.00 Fudge, серија
17.30 Хари и породица Хендерсон, серија
18.00 Живот на сјеверу, серија
18.50 Инфо
19.10 Музички програм
20.00 Звијезде са звијездама
22.00 ФИЛМ Адаптација
0.00 ФИЛМ Class of '61
1.50 ФИЛМ Адаптација
3.50 Звијезде плешу

РТС 1

6.00 Вијести
6.05 Јутарњи програм
8.00 Дневник
8.10 Јутарњи програм
9.00 Вијести
9.05 У здравом тијелу
9.20 Кувати срцем
9.30 Слагалица
10.00 Вијести
10.05 Траг
10.30 Путокази вјере
11.00 Вијести
11.05 Алијас, серија
12.00 Дневник
12.10 Спорт плус
12.30 Кувати срцем
12.40 Кости, серија
13.30 Филм о Праслину
15.00 Вијести
15.05 Једноставан живот
15.55 Вијести
16.00 Бољи живот, серија
17.00 Дневник РТ Војводина
17.25 Београдска хроника
18.20 Разгледница
19.00 Слагалица
19.30 Дневник
20.00 Фудбал: Партизан - Апоел
22.30 48 сати - свадба
23.20 Вијести
23.25 Кости, серија
0.10 Дневник
0.30 Извјештај Матрикс, серија
1.10 ФИЛМ Добар полицајац
2.55 Вијести
3.00 Фудбал: Партизан - Апоел
- 48 сати - свадба
4.20 Разгледница
4.50 Траг

РТС 2

6.00 У здравом тијелу
6.10 Концерт за добро јутро
7.00 Кувати срцем
7.30 Алтернативна медицина
8.00 ТВ мрежа
8.30 Интерфејс
9.00 Невен, серија
9.30 Слон Бенјамин, цртани филм
10.00 Мале приче
10.05 Ружно паче, цртани филм
10.30 Клиника Вет
10.50 Мансарда
11.10 Штоперица
11.50 Музика
12.10 Трезор
13.10 ФИЛМ Откад си отишао
16.00 Ово је Србија
16.30 Филозофија
17.10 Екологија
17.50 Цез
18.30 Слон Бенјамин, цртани филм
18.50 Невен, серија
19.20 Мале приче, серија
20.00 У свијету
20.20 Читање позоришта
21.00 Алијас, серија
21.50 Резервисано вријеме
23.30 Музика
0.00 ФИЛМ Откад си отишао
2.40 Трезор
3.40 Читање позоришта
4.00 У свијету
4.40 Филозофија
5.00 Екологија
5.30 Музика

ХРТ 1

5.50 Хрватска уживо
7.00 Добро јутро, Хрватска
9.00 Чаролија, серија
10.00 Вијести
10.10 Док. програм
10.50 Миса
12.20 Дневник
12.50 Опрезно с анђелом, серија
13.20 Идемо на пут с Гораном Милићем
14.30 Вијести
14.40 Чудом преживјели
15.30 Чудом преживјели
16.20 Ходочашће ХВ и МУП-а
17.00 Наши и Ваши, серија
17.50 Хрватска уживо
19.10 Лото
19.30 Дневник
20.10 Чаролија, серија
21.00 Концерт
22.50 Дневник
23.20 Хрвати и хришћанство
0.00 Досјеи икс, серија
0.40 Звјездане стазе, серија
1.30 У уреду, серија
1.50 Фалкон Бич, серија
2.30 Велемајстор, серија
3.20 Ксена - принцеза ратница, серија
4.00 Чудом преживјели
5.00 Опрезно с анђелом, серија

ХРТ 2

7.00 Мали титани, цртани филм
7.20 Декстерова лабораторија, цртани филм
7.40 На крају улице
8.00 Чаробна плоча
8.10 Моји су родитељи ванземаљци, серија
8.40 Три Хил, серија
9.30 Музички програм
10.00 Али Мекбил, серија
10.40 Драги Џон, серија
11.10 Пријатељи, серија
11.30 Пријатељи, серија
11.50 Велики успјеси хрватског спорта
13.20 Сликовница
13.50 Обични људи, серија
14.30 Мијењам свијет
15.00 Ријеч и живот
15.50 Полинезија
16.50 Фалкон Бич, серија
17.30 Ксена - принцеза ратница, серија
18.20 Вијести
18.40 У врту под звијездама
19.10 Џони Браво, цртани филм
19.30 Музика
20.00 Велемајстор, серија
20.50 Вијести

ПИНК БХ **20.00**

Балкан Експрес

Посљедњи дани мира у Србији, пред априлски слом 1941. године. Група ситних лопова лута прерушена у музички састав "Балкан експрес". Једина брига ових џепароша је како да сачувају главе на вјетрометини првих ратних страхота. Људи са дна, у том страшном и немилосрдном времену, израстају из својих до тада безначајних судбина и постају хероји једне епохе.
Улоге: Драган Николић, Бора Тодоровић, Татјана Бошковић
Режија: Бранко Балетић

21.00 Одмори се, заслужио си, серија
21.40 24, серија
22.30 ФИЛМ Коначна одлука
0.40 Научни програм

РТЛ

7.00 Пинк Пантер, цртани филм
7.10 Спужва Боб, цртани филм
7.20 Пуном паром
7.50 Астро шоу
11.20 Како сам упознао вашу мајку, серија
11.50 У добру и злу, серија
12.20 Реба, серија
12.50 Магазин
13.00 Вечера за пет
13.30 Тајна чоколаде, серија
14.30 Хероји из страсти, серија
16.10 Корак по корак, серија
16.40 Под истим кровом, серија
17.10 Како сам упознао вашу мајку, серија
17.30 У добру и злу, серија
18.00 Реба, серија
18.30 Вијести
18.50 Магазин
19.00 Вечера за пет
19.30 Пуном паром
20.00 Мјесто злочина: Њујорк, серија
20.50 Кости, серија
22.30 Заборављени случај, серија
23.30 Вијести
23.40 Ноћ покера
1.10 ФИЛМ Праве фаце
2.30 Ноћ покера
4.00 Астро шоу

НОВА

6.00 Отвори своје срце, серија
7.00 Козби шоу, серија
8.00 Беба Феликс, цртани филм
8.30 Езо ТВ
9.30 Нова лова
10.30 Ребелде, серија
11.30 Отвори своје срце, серија
12.30 Луде седамдесете, серија
13.30 Козби шоу, серија
14.30 Ин магазин
15.10 ФИЛМ Необичан заштитник
17.10 Вијести
17.30 Чувари плаже, серија
18.30 Ин магазин
19.10 Дневник
20.00 Наша мала клиника, серија
20.50 ФИЛМ Слободни пад
22.40 Закон бројева, серија
23.30 Вијести
23.50 Чувари плаже, серија
0.50 Сајнфелд, серија
1.20 Живот на сјеверу, серија
2.10 Езо ТВ
3.10 ФИЛМ Коцкар
5.00 Сајнфелд, серија
5.20 Живот на сјеверу, серија

ФТВ

8.00 Хајд у парк
9.00 Вијести
9.05 Програм за дјецу
9.30 Живот у дивљини
10.00 Вијести
10.05 Позитивна географија
10.30 Игра, серија
11.00 Природна баштина БиХ
11.20 Недјељни ручак
12.00 Дневник
12.10 Наивна невјеста, серија
13.00 Прича о Адил-бегу
14.00 Туризам плус
14.50 Вијести
15.00 ФИЛМ Мама и ја
17.00 Федерација данас
17.30 Виза за будућност, серија
18.10 Наивна невјеста, серија
19.00 Медо Руперт, цртани филм
19.30 Дневник
20.10 Позитив
21.00 ФИЛМ 10.5: Апокалипса
22.40 Вијести
23.00 Галактика, серија
23.50 Први контакт, серија
0.40 Фолк шоу

БН

6.30 Јутарњи програм
8.30 Познати
9.00 Филмске новости
9.40 Лексикон здравља
10.00 Новости
10.05 Храна и вино
11.00 Криминал у Русији
12.00 Новости
12.10 Приче из Мађарске
13.00 Супер кеш, квиз
14.00 Новости
14.10 Булевар
15.10 Храна и вино
16.00 Новости
16.20 Фојлов рат, серија
18.00 Данас у Српској
18.20 Свијет на длану
19.00 Спорт флеш
19.30 Монитор
20.10 Нијесмо ми од јуче, серија
20.30 Блесиметар, серија
21.00 Љетна променада
22.30 Преглед дана
23.00 Љетна променада
0.00 Свијет на длану
0.40 Астрочет
3.00 Сателитски програм

К 3

9.30 Вијести
9.40 Топ форм
10.00 Музика
10.30 Блесиметар, серија
11.00 Кад природа подивља
12.00 Вијести
12.05 Забрањена љубав, серија
13.30 SMS party
15.00 Вијести
15.05 Сцена
16.00 Каталина и Себастијан, серија
17.00 ТВ ординација
17.50 Забрањена љубав, серија
18.40 Новости
19.30 Дневник РТС
20.00 Спорт кафе
20.10 Каталина и Себастијан, серија
21.00 Твин Пикс, серија
22.00 Новости
22.20 Добро ти вече
23.10 Супер хитови
0.00 ФИЛМ Херој
1.30 ФИЛМ Губитник
- Ноћни програм

РАДИО РС

6.00 Јутарњи програм
10.00 Вијести
10.05 Заједнички талас
11.00 Вијести
11.30 Запјевајмо пјесме старе
12.00 Подневне новости
12.10 Послије дванаест
13.00 Вијести
14.00 Вијести
14.05 Свилен конац
15.00 Вијести
16.00 Дневник
16.20 Музичка кутија
17.00 Вијести
17.05 Породица и здравље
18.00 Вијести
18.05 За сваког понешто
19.00 Вечерње новости
19.10 Заиграјмо, запјевајмо, емисија народне музике
20.00 Вијести
20.05 Оаза
21.00 Вијести
21.05 Вече уз радио
22.00 Хроника дана
22.10 Мелодије звучних боја
23.00 Евергрин клуб
0.00 Поноћне вијести
1.00 Ноћни програм

Препоручујемо...

Старање о Хенрију

22⁰⁰ ПИНК БХ

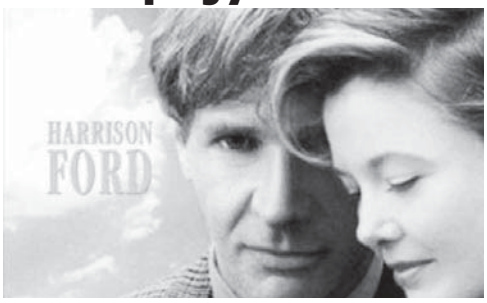

Хенри је адвокат који преживљава рањавање ватреним оружјем, али губи памћење. Његова покретљивост и моћ говора трајно су оштећени. Али, његова брижна жена труди се да му помогне да се навикне на нове услове живота.

Улоге: Харисон Форд, Анет Бенинг, Мајкл Хали
Режија: Мајк Николс

Адаптација

22⁰⁰ ОБН

Чарли Кауфман је сценариста који покушава да адаптира књигу Сузан Орлеа "Крадљивац орхидеја" (направљену према истинитом догађају) и то му не полази за руком. "Крадљивац орхидеја" је прича о ексцентричном Џону Ларошу, крадљивцу и препродавачу ријетких орхидеја. За то вријеме Чарлијев брат близанац Доналд, којем све иде од руке, такође покушава да постане сценариста. Чарли се кроз књигу заљубљује у Сузан. Кад, мислећи да ће разговор с њом помоћи адаптирању, открије да се она још виђа са Џоном Ларошом којег тражи полиција. Радња се закомпликује.

Улоге: Николас Кеџ, Тилда Свинтон, Мерил Стрип
Режија: Спајк Џонз

Хајка

20⁵⁰ РТРС

Филм говори о почетку сукоба између партизана и четничких формација и одласку главнине партизанских бораца у Босну. Фокус радње сужава се на групе које су остале на терену и организовање хајке за њима.

Улоге: Раде Шербеџија, Барбара Нилсен, Павле Вујисић
Режија: Живојин Павловић

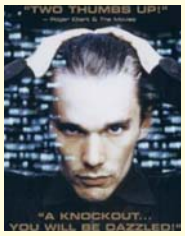

АТВ **22.00**

Хамлет

Њујорк, 2000. Дух недавно преминулог извршног директора Denmark Corporation указује се Хамлету и прича му о убиству, тражећи освету. Тврди да га је убио Клаудиус, нови директор фирме, Хамлетов ујак, а сада и очух.

Улоге: Итан Хоук, Џулиа Стајлс, Бил Мареј

Режија: Мајкл Алмереида

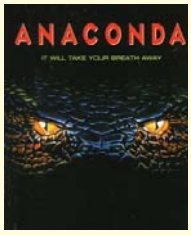

ПИНК БХ **21.00**

Анаконда

Можеш да вриштиш ако будеш могао да дишеш. Филмска екипа "Националне географије" плови Амазоном, у жељи да направи документарац о посљедњем преживјелом племену у џунгли.

Улоге: Џенифер Лопез, Ајс Кјуб, Џон Војт

Режија: Луис Лоса

РТРС

6.00 ФИЛМ Немири
7.10 Музика
8.00 Вијести
8.30 Кухињица
9.00 Под сунцем Сен Тропеа, серија
10.00 Вијести
10.05 Шумска школа
10.10 Гледај и цртај
10.15 Спајдер рајдер, цртани филм
10.40 МТС магазин
11.10 Свети орах, серија
11.30 Фрејжер, серија
12.00 Вијести
12.20 Профајлер, серија
13.00 Чаролија, серија
14.00 ФИЛМ Кад будем мртав и бео
15.30 Биографије
16.30 Српска данас
17.00 Под сунцем Сен Тропеа, серија
18.00 Љетопис
19.00 Фрејжер, серија
19.30 Дневник
20.00 Профајлер, серија
20.50 Печат
21.50 Дангубе, серија
22.20 Концерт - Калиопе
23.00 Инфо профил
23.20 Чаролија, серија
0.10 МТС магазин
0.30 Љетопис
1.30 Свети орах, серија
1.50 Дневник
2.20 ФИЛМ
4.00 Музика
4.40 Биографије
5.30 Кухињица

АТВ

6.00 Музички програм
7.00 Мадре Луна, серија
8.00 Денис напаст, цртани филм
8.30 Пепа прашчић, цртани филм
8.50 Вијести
9.00 Бен 10, цртани филм
9.30 Хело Кити, цртани филм
9.35 Аладин, цртани филм
10.00 Серанови, серија
11.50 Вијести
12.00 Мадре Луна, серија
13.00 VIP, серија
14.00 Квиз и град
15.00 Све ће бити добро, серија
16.00 Вијести
16.05 Лијек из природе
16.30 Заувијек сусједи, серија
17.00 Луда кућа, серија
18.00 Survivor Панама
19.00 Вијести
19.40 Музика
20.00 Док. програм
21.00 Испуни ми жељу, забавни програм
22.00 ФИЛМ Хамлет
0.00 Квиз и град

ПИНК БХ

7.00 Цртани филм
7.10 Сарајево на линији
7.20 Међ ин Бања Лука
7.30 Спортисимо
8.00 Руби, серија
9.00 Балкан нет
10.10 Напуштени анђео, серија
11.00 Заувијек заљубљени, серија
12.00 Инфо топ
12.10 Мјешовити брак, серија
13.00 Обични људи, серија
14.00 Инфо топ
14.10 Сарајево на линији
14.20 Међ ин Бања Лука
14.30 Спортисимо
14.40 Забавни програм
15.00 Руби, серија
15.50 Инфо топ
16.00 Напуштени анђео, серија
17.00 Квизби
18.00 Инфо топ
18.20 Сарајево на линији
18.30 Међ ин Бања Лука
18.40 Спортисимо
19.00 Заувијек заљубљени, серија
20.00 Кашмирска мафија, серија
21.00 ФИЛМ Анаконда
23.00 ФИЛМ Заточеница љубави
1.00 Сарајево на линији
1.10 Међ ин Бања Лука
1.20 Спортисимо
1.25 Голд експрес
3.00 ФИЛМ Заточеница љубави
5.00 Пинк џубокс

БХТ 1

8.00 Вијести
8.10 Непролазна пјесма
9.00 Његово величанство инструмент
9.30 Графичари БиХ
10.00 Вијести
10.05 Маша на граници
10.20 Дјечији фестивали
10.40 Френдери, цртани филм
10.50 Европски сафари
10.55 Љубавна олуја, серија
11.40 Моја мала кухиња
12.00 Вијести
12.10 Фатални сусрет
12.40 Слатка Љута
13.10 Ретровизор
13.30 Само за забаву
14.00 Вијести
14.05 Музика
14.30 Мода
15.00 Мемоари породице Милић, серија
15.20 Моја невјероватна прича
15.50 Мали свијет
15.55 Френдери, цртани филм
16.00 Вијести
16.30 Свјетско благо
16.40 Хљеб наш свакидашњи
17.10 Фејсбук
17.40 Моја мала кухиња
17.50 Љубавна олуја, серија
18.50 Целестин, цртани филм
19.00 Дневник
19.30 Ретровизор
20.00 Јосип Пејаковић: У име народа
20.30 Полицијска инспекторица Ирена Хус, серија
22.00 Вијести
22.10 Велики бизнис
23.00 Полицијска инспекторица Ирена Хус, серија

ОБН

6.40 Трансформери, цртани филм
7.10 Росоуо, цртани филм
7.20 Трансформери, цртани филм
7.40 Росоуо, цртани филм
7.50 Крстић-кружић
8.00 Мемори
8.10 Мала школа
8.20 Свезналица
8.50 Хари и породица Хендерсон, серија
9.20 Краљ Квинса, серија
9.50 ФИЛМ Адаптација
11.50 Инфо
12.10 Забрањена љубав, серија
13.00 Звијезде са звијездама
14.50 Звијезде плешу
17.00 Фудге, серија
17.30 Хари и породица Хендерсон, серија
18.00 Живот на сјеверу, серија
18.50 Инфо
19.10 Музички програм
20.00 Звијезде са звијездама
22.00 ФИЛМ Пресуда
23.50 ФИЛМ Адаптација
2.00 ФИЛМ Пресуда
3.30 Звијезде плешу

РТС 1

6.00 Вијести
6.05 Јутарњи програм
8.00 Дневник
8.10 Јутарњи програм
9.00 Вијести
9.05 У здравом тијелу
9.20 Кувати срцем
9.30 Слагалица
10.00 Вијести
10.05 Сасвим природно
10.30 Свијет риболова
11.00 Вијести
11.05 Алијас, серија
12.00 Дневник
12.10 Спорт плус
12.20 Кувати срцем
12.40 Кости, серија
13.20 ФИЛМ Вини Пу: Прича о Хефаламу
14.30 Траг
15.00 Вијести
15.10 Једноставан живот
15.55 Вијести
16.00 Позориште у кући, серија
17.00 Дневник РТ Војводина
17.25 Београдска хроника
18.20 Разгледница
19.00 Слагалица
19.30 Дневник
20.00 Бољи живот, серија
21.00 ФИЛМ Најбољи од најбољих
23.00 Вијести
23.05 Кости, серија
0.00 Дневник
0.20 Невини, серија
1.00 ФИЛМ Немилосрдни
2.55 Вијести
3.00 Живот и стандарди
3.30 UNHCR - повратак: Косово
4.00 Разгледница
4.30 Свијет риболова
4.50 Сасвим природно

РТС 2

6.00 У здравом тијелу
6.10 Концерт за добро јутро
7.00 Кувати срцем
7.30 Екологија
8.00 Траг у простору
8.30 Аква вива дерби
9.00 Невен, серија
9.30 Слон Бениамин, цртани филм
9.50 Мале приче, серија
10.00 Холини хероји, серија
10.20 Књижевна школица
10.50 Кроз врата знања до путовања
11.30 Водич кроз модерну архитектуру Београда
12.10 Музика
13.00 Трезор
14.00 ФИЛМ Интермецо
15.10 Резервисано вријеме
16.00 Ово је Србија
16.30 Бардови театра
17.50 Музика
18.30 Слон Бениамин, цртани филм
18.50 Невен, серија
19.20 Мале приче, серија
20.00 Живот и стандарди
20.20 Срби у свијету
21.00 Алијас, серија
21.50 Метрополис
22.20 Здравствени водич
22.50 Музика
23.30 ФИЛМ Интермецо
0.40 Трезор
1.40 Бардови театра
2.30 Метрополис
3.00 Здравствени водич
3.30 Музика
4.10 Резервисано вријеме
5.10 Музика

ХРТ 1

5.50 Хрватска уживо
7.00 Добро јутро, Хрватска
9.00 Чаролија, серија
10.00 Вијести
10.10 Бездан Тихог океана
11.10 Опра шоу
12.00 Дневник
12.30 Опрезно с анђелом, серија
13.20 Идемо на пут с Гораном Милићем
14.00 Јеловници изгубљеног времена
14.30 Вијести
14.40 ФИЛМ Ноћна болничарка
15.50 Репризни програм
16.30 Туристичке шпиље Хрватске
17.10 Наши и Ваши, серија
17.50 Хрватска уживо
19.30 Дневник
20.10 Чаролија, серија
21.00 У објективу, серија
21.40 Вратите нам Иву
22.10 Кратки сусрети
22.50 Дневник
23.20 Хрвати и хришћанство
0.00 Ноћне море и сањарије, серија
0.40 Звјездане стазе, серија
1.30 У уреду, серија
1.50 Фалкон Бич, серија
2.30 Велемајстор, серија
3.20 Ксена - принцеза ратница, серија
4.10 У објективу
4.30 Кратки сусрети
5.00 Опрезно с анђелом, серија

ХРТ 2

7.00 Мали титани, цртани филм
7.20 Декстерова лабораторија, цртани филм
7.40 На крају улице
8.00 Чаробна плоча
8.10 Моји су родитељи ванземаљци, серија
8.40 Три Хил, серија
9.30 Музички програм
10.00 Али Мекбил, серија
10.40 Драги Џон, серија
11.10 Пријатељи, серија
11.30 Пријатељи, серија
11.50 Велики успјеси хрватског спорта
13.20 Сликовница
13.50 Обични људи, серија
14.30 Друго мишљење
15.00 Тренутак спознаје
15.50 Циклади

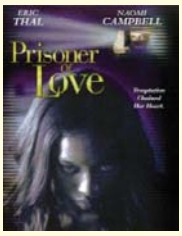

ПИНК БХ 23.00

Заточеница љубави

Наоми Кембел је бармен у једном локалу и случајно се налази на погрешном мјесту у погрешно вријеме. Она је једни свједок дивљег криминала почињеног касно ноћу испред њеног радног мјеста од стране три гангстера. Када се њена слика појави у новинама, гангстерски шеф тражи да је елиминишу.

Улоге: Наоми Кембел, Пол Ивс, Џемс Галандерс
Режија: Стив Димарко

16.50 Фалкон Бич, серија
17.30 Ксена - принцеза ратница, серија
18.20 Вијести
18.40 У врту под звијездама
19.10 Џони Браво, цртани филм
19.20 Музика
20.00 Велемајстор, серија
20.50 Вијести
21.00 Одмори се, заслужио си, серија
21.40 24, серија
22.30 Музика
0.30 Емисија о позоришту

НОВА

6.00 Отвори своје срце, серија
7.00 Козби шоу, серија
8.00 Беба Феликс, цртани филм
8.30 Езо ТВ
9.30 Нова лова
10.40 Ребелде, серија
11.40 Отвори своје срце, серија
12.40 Луде седамдесете, серија
13.40 Козби шоу, серија
14.40 Ин магазин
15.20 ФИЛМ Дјевојка из будућности 2
17.10 Вијести
17.30 Чувари плаже, серија
18.30 Ин магазин
19.10 Дневник
20.00 Navy CIS, серија
20.50 ФИЛМ Мрави
22.20 Закон бројева, серија
23.20 Вијести
23.30 Чувари плаже, серија
0.30 Сајнфелд, серија
1.00 Живот на сјеверу, серија
2.00 Езо ТВ
3.00 ФИЛМ Послије поноћи
4.30 Сајнфелд, серија
5.00 Живот на сјеверу, серија

РТЛ

6.40 Пинк Пантер, цртани филм
7.00 Трансформери, цртани филм
7.20 Пуном паром
7.50 Астро шоу
11.20 Како сам упознао вашу мајку, серија
11.50 У добру и злу, серија
12.20 Реба, серија
12.50 Магазин
13.00 Вечера за пет
13.30 Тајна чоколаде, серија
14.30 Хероји из страсти, серија
16.10 Корак по корак, серија
16.40 Под истим кровом, серија
17.10 Како сам упознао вашу мајку, серија
17.30 У добру и злу, серија
18.00 Реба, серија
18.30 Вијести
18.50 Магазин
19.00 Вечера за пет
19.30 Пуном паром
20.00 Мјењачница
20.50 Увод у анатомију, серија
22.30 Заборављени случај, серија
23.20 Вијести
23.40 Ноћ покера
1.10 Кости, серија
2.40 Ноћ покера
4.10 Астро шоу

ФТВ

8.00 Хајд у парк
9.00 Вијести
9.05 Програм за дјецу
9.30 Живот у дивљини
10.00 Вијести
10.05 Позитивна географија
10.30 Игра, серија
11.00 Природна баштина БиХ
11.20 Недјељни ручак
12.00 Дневник
12.10 Наивна невјеста, серија
13.00 Концерт - Пријатељи од рођења
14.00 Позитив
14.50 Вијести
15.00 ФИЛМ Мама и ја
17.00 Федерација данас
17.30 Виза за будућност, серија
18.10 Наивна невјеста, серија
19.00 Ноди, цртани филм
19.30 Дневник
20.10 ФИЛМ Џејн До: Ниске гране
21.50 Магазин
22.20 Фестивал кратког филма у Стоцу
22.40 Линије, форме, боје
23.10 Вијести
23.30 Први контакт, серија

БН

6.30 Јутарњи програм
8.30 Познати
9.00 Филмске новости
9.40 Лексикон здравља
10.00 Новости
10.05 Храна и вино
11.00 Криминал у Русији
12.00 Новости
12.10 Приче из Мађарске
13.00 Супер кеш
14.00 Новости
14.10 Биљана за вас
15.00 Храна и вино
16.00 Новости
16.20 Фојлов рат, серија
18.00 Данас у Српској
18.30 Свијет на длану
19.00 Спорт флеш
19.30 Монитор
20.00 Нијесмо ми од јуче, серија
21.00 ФИЛМ СБ затвара круг
22.30 Преглед дана
23.00 Фојлов рат
0.40 Астрочет
3.00 Сателитски програм

К 3

9.30 Вијести
9.40 Топ форм
10.00 Музика
10.30 Блесиметар, серија
11.00 Кад природа подивља
12.00 Вијести
12.05 Забрањена љубав, серија
13.10 SMS Party
15.00 Вијести
15.05 Земља извор живота
16.00 Плеј
16.40 Каталина и Себастијан, серија
17.30 Забрањена љубав, серија
18.40 Новости
19.30 Дневник РТС
20.00 Спорт кафе
20.10 Каталина и Себастијан, серија
21.00 Слијепа правда, серија
22.00 Вијести
22.30 ФИЛМ Немири у срцу
0.00 Вијести
0.30 Астрологија
3.00 ФИЛМ Преваранти
- Ноћни програм

РАДИО РС

6.00 Јутарњи програм
10.00 Вијести
10.05 Заједнички талас
11.00 Вијести
11.30 Запјевајмо пјесме старе
12.00 Подневне новости
12.10 Послије дванаест
13.00 Вијести
14.00 Вијести
14.05 Свилен конац
15.00 Вијести
16.00 Дневник
16.20 Музичка кутија
17.00 Вијести
17.05 За сваког понешто
18.00 Вијести
19.00 Вечерње новости
19.10 Заиграјмо, запјевајмо
20.00 Вијести
20.05 Хигијена живота
21.00 Вијести
21.05 Вече уз радио, домаћа забавна музика
22.00 Хроника дана
22.10 Мелодије звучних боја
23.00 Оаза
0.00 Поноћне вијести
0.10 Ноћни програм

Препоручујемо...

22⁰⁰ ОБН

Пресуда

Пјер Бросард је, као младић, био нацистички џелат за вријеме режима у Вичију. Никад му није суђено и послије рата је наставио мирно да живи, заштићен десничарским елементима унутар католичке цркве. Кад започне нова истрага о његовим поступцима, одједном постаје мета плаћених убица с једне стране и полицијских истражитеља с друге. Стари лисац какав јест, успјешно надмудрује своје прогонитеље док истовремено очајнички покушава да открије ко су они.

Улоге: Мајкл Кејн, Џереми Нортам, Тилда Свинтон
Режија: Норман Џуисон

Дјевојка из будућности 2

15²⁰ НОВА

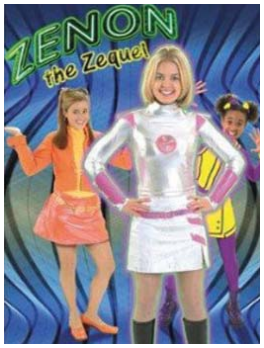

У дом 15-годишње Зенон, иначе свемирске станице, ушла је америчка војска, те све разорила. Командант војске Хамонд одлучан је у разоткривању Зенон и њеног мјеста становања. Зенон ступа у контакт с ванземаљцима, те мора да увјери све да им помогну. Зенон се и овог пута нађе у великој невољи те добија помоћ од најближих.

Улоге: Кирстен Стормс, Шадиа Симонс, Лорен Малтби
Режија: Мани Кото

14⁰⁰ РТРС

Кад будем мртав и бео

Прича о младом сезонском раднику лабилних моралних квалитета, који, оставши без посла, послије дугог лутања и многих покушаја да нађе своје мјесто у друштву и животу, без уточишта и подршке, трагично завршава живот.

Улоге: Драган Николић, Ружица Сокић, Дара Чаленић
Режија: Живојин Павловић

АТВ 22.00

Небодер

Ана Никол Смит глуми пилота хеликоптера који превози мистериозног клијента на високотехнолошку зграду. Изненада, она бива заробљена у згради с плаћеницима који не презају ни од чега да би дошли до онога шта желе.

Улоге: Ана Никол Смит, Ричард Стеинмец

Режија: Рејмонд Мартино

ПИНК БХ 23.30

"Егзистенс"

Алегра Гелер, водећа свјетска дизајнерка виртуелних игрица, тестира своју нову игрицу "егзистенс" са својом одабраном циљном групом корисника. Убрзо је напада фанатични убица и она мора да бјежи са приправником из маркетинга који постаје њен тјелохранитељ.

Улоге: Џенифер Џејсон Ли, Џад Лоу, Иан Холм

Режија: Дејвид Кроненберг

РТРС

6.00 ФИЛМ Кад будем мртав и бео
7.30 Фрејжер, серија
8.00 Вијести
8.30 Кухињица
9.00 Под сунцем Сен Тропеа, серија
10.00 Вијести
10.05 Шумска школа
10.10 Гледај и цртај
10.15 Спајдер рајдер, цртани филм
10.40 МТС магазин
11.00 Печат
12.00 Вијести
12.10 Одјељење за истрагу, серија
13.00 Чаролија, серија
14.00 Дангубе, серија
14.30 Туризам плус
15.10 Љетопис
16.30 Српска данас
17.00 Под сунцем Сен Тропеа, серија
18.00 Љетни ТВ бинго
19.00 Фрејжер, серија
19.30 Дневник
20.00 Одјељење за истрагу, серија
21.00 Сабор трубача Гуча, пренос
23.00 Инфо профил
23.20 Чаролија, серија
0.10 МТС магазин
0.40 Љетопис
1.30 Дневник
2.00 ФИЛМ Бити дебела
3.20 Биографије
4.10 Музика
5.30 Кухињица

АТВ

7.00 Мадре Луна, серија
8.00 Денис напаст, цртани филм
8.30 Пепа прашчић, цртани филм
8.50 Вијести
9.00 Бен 10, цртани филм
9.30 Хело Кити, цртани филм
9.35 Аладин, цртани филм
10.00 Серанови, серија
11.50 Вијести
12.00 Замка, серија
13.00 VIP, серија
14.00 Квиз
15.00 Све ће бити добро, серија
16.00 Вијести
16.05 Лијек из природе
16.30 Заувијек сусједи, серија
17.00 Луда кућа, серија
18.00 Витафон
18.30 Ауто шоп магазин
19.00 Вијести
19.50 ФИЛМ Недјељни ручак
21.30 Потрага
22.00 ФИЛМ Небодер
0.00 Квиз и град

ПИНК БХ

7.00 Цртани филм
7.10 Сарајево на линији
7.20 Међ ин Бања Лука
7.30 Спортисимо
8.00 Руби, серија
9.00 Балкан нет
10.10 Напуштени анђео, серија
11.00 Заувијек заљубљени, серија
12.00 Инфо топ
12.10 Мјешовити брак, серија
13.00 Обични људи, серија
14.00 Инфо топ
14.10 Сарајево на линији
14.20 Међ ин Бања Лука
14.30 Спортисимо
14.40 Забавни програм
15.00 Руби, серија
15.50 Инфо топ
16.00 Напуштени анђео, серија
17.00 Квизби
18.00 Инфо топ
18.20 Сарајево на линији
18.30 Међ ин Бања Лука
18.40 Спортисимо
19.00 Заувијек заљубљени, серија
20.00 Све за љубав
21.10 Гранд шоу
23.30 ФИЛМ Egzistens
1.10 Сарајево на линији
1.20 Међ ин Бања Лука
1.30 Спортисимо
1.40 Двоглед
2.40 ФИЛМ Егзистенс
4.40 Пинк јубокс

БХТ 1

8.00 Вијести
8.10 Непролазна пјесма
9.00 Код нас у Европи
9.20 Музика
9.30 Фејсбук
10.00 Вијести
10.05 Мали свијет
10.10 Френдери, цртани филм
10.15 Моја невјероватна прича
10.40 Био једном један
10.50 Љубавна олуја, серија
11.40 Моја мала кухиња
12.00 Вијести
12.10 Naked.TV
12.40 Ретровизор
13.00 Црни талас
14.00 Вијести
14.05 Велики бизнис
15.00 Дјечији фестивали
15.20 Мумијеви, цртани филм
15.40 Уради сам, уради сама
15.55 Научна постигнућа
16.10 Вијести
16.20 Свјетско благо
16.40 Индонезија
17.10 Фестивал плеса и невербалног позоришта
17.40 Моја мала кухиња
17.50 Љубавна олуја, серија
18.50 Целестин, цртани филм
19.00 Дневник
19.30 Ретровизор
20.00 ФИЛМ Талентовани господин Рипли
22.20 Вијести
22.30 Завичај, серија
23.30 Димензија више
0.00 ФИЛМ Гримизне ријеке 2

ОБН

7.10 Трансформери, цртани филм
7.30 Росоуо, цртани филм
7.40 Трансформери, цртани филм
8.00 Росоуо, цртани филм
8.10 Крстић-кружић
8.20 Мемори
8.30 Мала школа
8.40 Свезналица
9.10 Хари и породица Хендерсон, серија
9.40 Краљ Квинса, серија
10.10 ФИЛМ Пресуда
11.50 Инфо
12.10 Забрањена љубав, серија
13.00 Звијезде са звијездама
15.10 Звијезде плешу
17.00 Fudge, серија
17.30 Хари и породица Хендерсон, серија
18.00 Живот на сјеверу, серија
18.50 Инфо
19.10 Музички програм
20.00 Лана шоу
20.30 Да, министре, серија
21.00 ФИЛМ Готово савршена пљачка банке
22.40 Црвени тепих
23.30 Пен и Телер, серија
0.00 ФИЛМ Пресуда
2.00 Звијезде плешу

РТС 1

6.00 Вијести
6.05 Јутарњи програм
8.00 Дневник
8.10 Јутарњи програм
9.00 Вијести
9.05 У здравом тијелу
9.20 Кувати срцем
9.30 Слагалица
10.00 Вијести
10.05 Разгледница
10.30 На скривено те водим мјесто
11.00 Вијести
11.05 Алијас, серија
12.00 Дневник
12.10 Спорт плус
12.20 Кувати срцем
12.40 Кости, серија
13.30 ФИЛМ Нечасни кадети
15.00 Вијести
15.10 Једноставан живот
15.55 Вијести
16.00 Бољи живот, серија
17.00 Дневник РТ Војводина
17.20 Београдска хроника
18.20 Разгледница
19.00 Слагалица
19.30 Дневник
20.00 Бољи живот, серија
21.00 Високи напон
22.00 ФИЛМ Осми путник
0.00 Дневник
0.10 Кости, серија
1.00 Невини, серија
1.50 ФИЛМ Бјекство
3.30 Високи напон
3.55 Вијести
4.20 Разгледница
5.00 Разгледница

РТС 2

6.00 У здравом тијелу
6.10 Концерт за добро јутро
7.00 Кувати срцем
7.30 Позитивна енергија
8.00 Срби у свијету
8.30 Добро је
9.00 Невен, серија
9.30 Слон Бенјамин, цртани филм
10.00 Мале приче, серија
10.05 Штимофонија
10.40 Приче о Фроју
11.00 Нетакнута природа Патагоније
11.30 Храм Светог Саве
12.10 Музика
13.00 Трезор
14.00 ФИЛМ Дивље срце
16.00 Ово је Србија
16.30 Југославија у рату 1941-1945
17.50 Српски источници
18.30 Слон Бенјамин, цртани филм
18.50 Невен, серија
19.20 Мале приче, серија
20.00 Позитивна енергија
20.30 Лов и риболов
21.00 Сабор трубача у Гучи
23.00 ФИЛМ Одбачен
0.50 Музика
1.30 ФИЛМ Дивље срце
2.50 Трезор
3.50 Позитивна енергија
4.20 Музика
5.30 Лов и риболов

ХРТ 1

5.50 Хрватска уживо
7.00 Добро јутро, Хрватска
9.00 Чаролија, серија
10.00 Вијести
10.10 Природни свијет
11.10 Опра шоу
12.00 Дневник
12.30 Опрезно с анђелом, серија
13.20 Идемо на пут с Гораном Милићем
14.00 Јеловници изгубљеног времена
14.30 Вијести
14.40 Госпођица Марпл, серија
16.30 Туристичке шпиље Хрватске
17.10 Наши и Ваши, серија
17.50 Хрватска уживо
19.30 Дневник
20.10 Чаролија, серија
21.00 ФИЛМ Паклени талас
23.00 Дневник
23.40 Хрвати и хришћанство
0.10 Ноћне море и сањарије, серија
1.00 Звјездане стазе, серија
1.40 У уреду, серија
2.00 Фалкон Бич, серија
2.50 Велемајстор, серија
3.20 Ксена - принцеза ратница, серија
4.20 Репризни програм
5.00 Опрезно с анђелом, серија

ХРТ 2

7.00 Мали титани, цртани филм
7.20 Декстерова лабораторија, цртани филм
7.40 На крају улице
8.00 Чаробна плоча
8.10 Моји су родитељи ванземаљци, серија
8.40 Три Хил, серија
9.30 Музички програм
10.00 Али Мекбил, серија
10.40 Драги Џон, серија
11.10 Пријатељи, серија
11.30 Пријатељи, серија
11.50 Велики успјеси хрватског спорта
13.10 Обични људи, серија
14.30 Научна петица
14.50 Еко зона
15.30 Глас домовине
15.50 Маурицијус и Родригез
16.50 Фалкон Бич, серија
17.30 Ксена - принцеза ратница,

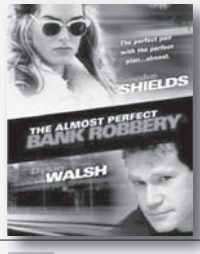

ОБН 21.00

Готово савршена пљачка банке

Све што Френк Слајер жели је миран живот са својом прекрасном дјевојком Синди Лафранс. Његов бувет није довољан за његову растрошну вјереницу.Кад посјети Синди која ради у банци, Френк примијети да ондје недостају снаге осигурања те почиње да планира савршену пљачку.
Улоге: Брук Шилдс, Дилан Волш, Шери Рене Скот, Рип Торн
Режија: Дејвид Бартон Морис

серија
18.20 Вијести
18.40 У врту под звијездама
19.10 Џони Браво, цртани филм
19.30 Музика
20.00 Велемајстор, серија
20.50 Вијести
21.00 Одмори се, заслужио си, серија
21.40 24, серија
22.30 Wallander, серија
0.10 Емисија о филму

РТЛ

6.40 Пинк Пантер, цртани филм
7.00 Служва Боб, цртани филм
7.20 Пуном паром
7.50 Астро шоу
11.20 Како сам упознао вашу мајку, серија
11.50 У добру и злу, серија
12.20 Рат у кући, серија
12.50 Магазин
13.00 Вечера за пет
13.30 Тајна чоколаде, серија
14.30 Хероји из страсти, серија
16.10 Корак по корак, серија
16.40 Под истим кровом, серија
17.10 Како сам упознао вашу мајку, серија
17.30 У добру и злу, серија
18.00 Реба, серија
18.30 Вијести
18.50 Магазин
19.00 Вечера за пет
19.30 Пуном паром
20.00 ФИЛМ Главе у траци
21.30 ФИЛМ Лова до крова
23.10 Вијести
23.20 ФИЛМ Зоро
1.00 ФИЛМ Главе у траци
2.30 Астро шоу

НОВА

6.00 Отвори своје срце, серија
7.00 Козби шоу, серија
8.00 Беба Феликс, цртани филм
8.30 Езо ТВ
9.30 Нова лова
10.10 Ребелде, серија
11.10 Отвори своје срце, серија
12.00 Луде седамдесете, серија
13.00 Козби шоу, серија
14.00 Ин магазин
14.50 ФИЛМ Смртоносно подрхтавање
17.10 Вијести
17.30 Чувари плаже, серија
18.30 Ин магазин
19.10 Дневник
20.00 ФИЛМ Сузе бога Сунца
22.00 ФИЛМ Извршна команда
23.40 ФИЛМ Смрт под морем
1.20 Езо ТВ
2.20 ФИЛМ Седми знак
3.50 ФИЛМ Послије поноћи
5.20 Ин магазин
6.10 Ребелде, серија

ФТВ

8.00 Хајд у парк
9.00 Вијести
9.05 Програм за дјецу
9.30 Фауна Француске
10.00 Вијести
10.05 Позитивна географија
10.30 Игра, серија
11.00 Природна баштина БиХ
11.20 Мегафон
12.00 Дневник
12.10 Наивна невјеста, серија
13.00 Биографије
13.50 Генерали: Стјепан Шибер
14.50 Вијести
15.00 Мама и ја, серија
17.00 Федерација данас
17.30 Виза за будућност, серија
18.10 Наивна невјеста, серија
19.00 Мала принцеза, цртани филм
19.30 Дневник
20.10 ТВ бинго шоу
21.10 Тузла
22.20 Вијести
22.30 Широки Бријег
23.00 Први контакт, серија
23.50 ФИЛМ Они
1.30 ФИЛМ Фриволна Лола

БН

6.30 Јутарњи програм
8.30 Познати
9.00 Филмске новости
9.40 Лексикон здравља
10.00 Новости
10.05 Храна и вино
11.00 Криминал у Русији
12.00 Новости
12.10 Аутошоп
13.00 Супер кеш
14.00 Новости
14.10 Свијет на длану
15.00 Храна и вино
16.00 Новости
16.20 Писма из Херцег Новог
17.10 Објективом кроз Семберију
18.00 Данас у Српској
18.30 Свијет на длану
19.00 Спорт флешП
19.30 Монитор
20.00 Фри тајм
21.00 Свијет Реномеа
22.30 Преглед дана
23.00 Мушки свијет, серија
0.10 Резервисан термин
0.40 Астрочет
2.30 Сателитски програм

К 3

9.30 Вијести
9.40 Топ форм
10.00 Музика
10.30 Блесиметар
11.00 Кад природа подивља
12.00 Вијести
12.05 Забрањена љубав, серија
13.30 SMS Party
15.00 Вијести
15.05 Слијепа правда, серија
16.00 Аутовизија
16.40 Каталина и Себастијан, серија
17.40 Забрањена љубав, серија
18.40 Новости
19.30 Дневник РТС
20.10 Каталина и Себастијан, серија
21.00 Туризам плус
22.00 Новости
22.30 ФИЛМ Соба са фотографијом
0.00 Вијести
0.30 Астрологија
3.00 ФИЛМ Немир у срцу
- Ноћни програм

РАДИО РС

6.00 Јутарњи програм
10.00 Вијести
10.05 Заједнички талас
11.00 Вијести
11.30 Запјевајмо пјесме старе
12.00 Подневне новости
12.10 Послије дванаест
13.00 Вијести
13.05 Навигатор
14.00 Вијести
14.05 Свилен конац
15.00 Вијести
16.00 Дневник
16.20 Музичка кутија
17.00 Вијести
17.05 За сваког понешто
18.00 Вијести
19.00 Вечерње новости
19.10 Заиграјмо, запјевајмо, емисија народне музике
20.00 Вијести
20.05 Култура у огледалу
21.00 Вијести
21.05 Вече уз радио
22.00 Хроника дана
22.10 Рок портрет
0.00 Поноћне вијести
0.10 Хигијена живота
1.00 Ноћни програм

ТВ станице задржавају право измјене програма!

Препоручујемо

Зоро

23²⁰ РТЛ

У вријеме кад нови шпански гувернер почне да тлачи мексичке сељаке, богати земљопосједник Дон Диего Вега наслиједи костим свог оца и постаје осветник Зоро. Међутим, борбу против капетана Естебана мора да прекине због озбиљне озљеде глежња. И кад се чини да је Зоро отишао у историју, у посјету Диегу долази његов заборављени брат близанац Рамон.

Улоге: Џорџ Хамилтон, Лорен Хатон, Бренда Вакаро
Режија: Питер Медак

Главе у траци

20⁰⁰ РТЛ

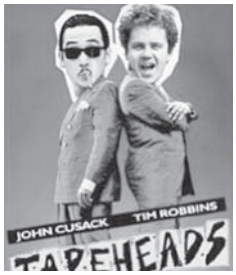

Пошто добију отказ као чувари, Џош Тагер и Иван Алексев одлуче да оснују фирму за видео продукцију. Џошов таленат и Иванов смисао за посао требало би да им омогуће нагли и велики пробој на тржиште, које планирају да покоре радећи искључиво на пројектима који им се свиђају. На свом пословном путу сусрешће се с бројним различитим људима, међу којима и екстремним десничаром и предсједничким кандидатом Норманом Мартом, превртљивом музичком новинарком Самантом Грегори, те похлепним продуцентом Мо Фазом.

Улоге: Џон Кјузак, Тим Робинс, Мери Крозби
Режија: Бил Фишман

Сузе бога Сунца

20⁰⁰ НОВА

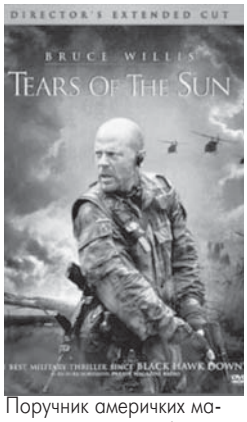

Поручник америчких маринаца Вотерс добије задатак да спаси љекара Лену Кендрикс, која је заробљена у Нигерији, гдје бјесни рат.
Кад Вотерс дође у Нигерију, др Лена Кендрикс одбије да напусти избјеглице о којима брине, те наговара Вотерса и његове људе да их отпрате кроз опасну џунглу до камерунске границе. Када без икаквог разлога војска побуњеника крене за њима, они остану потпуно збуњени, а потом открију да се међу избјеглицама налази једини преживјели члан породице која је владала земљом. Побуњеници га, наиме, желе убити по сваку цијену.

Улоге: Брус Вилис, Моника Белучи
Режија: Антоан Факуа

Хари Потер и Принц мијешане крви (Harry Potter and the Half-Blood Prince)

Година:	2009.
Жанр:	авантура, фантастика
Трајање:	153 минута
Земља:	САД, Велика Британија
Режија:	Дејвис Јејтс
Улоге:	Даниел Редклиф, Ема Вотсон, Руперт Гринт, Мајкл Гамбон, Алан Рикман, Том Фелтон

Хари Потер и његови пријатељи морају се суочити са новим опасностима због поновног доласка Лорда Волдеморта, а уз то их још напада и пубертет.

Охрабрени повратком лорда Волдеморта, Смртоноше харају и у безјачком и у чаробњачком свијету, а Хогвортс више није сигурно уточиште какво је некад било. Хари сумња да нове опасности вребају унутар дворца, али Дамблдор је одлучан у томе да ће га припремити за коначну битку за коју зна да ће се убрзо одиграти. Потребна му је Харијева помоћ како би открио начин на који ће поразити Волдеморта - а ради се о кључним информацијама које зна само бивши професор чаробних напитака у Ховортсу, Хорас Слагхорн. С тим на уму, Дамбледор се користи манипулацијама како би свог колегу наговорио да се врати на своје старо мјесто и обећава му више новца, већу канцеларију... и прилику да подучава славног Харија Потера.

У међувремену, ученике напада један потпуно друкчији противник - тинејџерски хормони. Харијево дугогодишње пријатељство с Џини Веасли прераста у нешто дубље, али препрека између њих двоје је Џинин дечко Дин Томас, а њеног старијег брата Рона нећемо ни спомињати. Али Рон има и властитих љубавних брига. Лавендер Браун га обасипа комплиментима, а Хермиона умире од љубоморе, иако је одлучна у томе да му неће показати своја осјећања. Међутим, кутија чаробне чоколаде завршава у погрешним рукама и ствари крећу у потпуно новом смјеру.

Док љубав цвјета, један ученик остаје суздржан због пуно важнијих ствари које има на уму. Одлучан је у томе да ће иза себе оставити траг, иако ће то бити врло мрачан траг. Љубав је у зраку, али трагедија је на помолу и Хогвортс можда никад више неће бити исти.

Продуцент свих филмова о Харију Потеру, Дејвид Хејман, продуцирао је и овај филм у сарадњи с Дејвидом Бароном, а сценариста Стив Кловс, који је написао сценарије за прва четири наставка, написао је сценарио и за ову филмску адаптацију књиге списатељице Џ. К. Роулинг. Дејвид Јетс, који је режирао блокбастер "Хари Потер и Ред феникса" из 2007. године, враћа се као редитељ овог наставка серијала о Харију Потеру. Редитељ Јетс изјавио је поводом овог филма: "Посљедњи филм био је за мене одлично искуство и био сам узбуђен када су ме тражили да се вратим. Био сам одушевљен шестом књигом. Јако је забавна, у Хогвортс уноси више романсе него икад прије и открива Волдемортову прошлост која има велики утицај на остатак филмског серијала."

"Хари Потер и Принц мијешане крви" не само да представља ново поглавље у Харијевом животу и животима његових пријатеља и непријатеља него и поглавље у којем се хумор и туга, романса и искупљење те прошлост и садашњост испреплићу као никада до сада. А на помолу повратка лорда Волдеморта одлука између добра и зла никада није имала озбиљније посљедице.

Овај мрачни контекст свидио се критичарима који се слажу да је ријеч о једном од најбољих филмова из серијала. Хвале одличну сценографију и фотографију филма, а осталим критичарима се највише свиђа одрасла тематика. Истичу да филм при крају све више наликује епском хорору, те да је у филму све више и више "религијског симболизма и апокалиптичног насиља." У једној критици каже се: "Ово је најмрачнији, најтужнији и најсофистициранији Хари Потер до сада."

Убице лезбијских вампира (Lesbian Vampire Killers)

ОЦЈЕНА 3

Година:	2009.
Жанр:	комедија
Трајање:	88 минута
Земља:	Велика Британија
Режија:	Фил Клејдон
Улоге:	Пол Мекган, Џемс Корден, Метју Хорн, Мајана Баринг, Силвиа Колока

Два спадала. Једно уклето село. Аутобус пун страних студенткиња и војска похотних лезбијских вампирица које им желе посисати крв.

Вјечни згубидан Џими Мекларен и његов пријатељ Флеч одлучују да побјегну од својих проблема на село и тамо проведу раскалашен викенд. Захваљујући низу несретних догађаја, нађу се заробљени са сексепилним страним студенткама у удаљеној колиби коју нападне гладна војска похотних лезбијских вампирица.

Војску вампирица за пуног мјесеца води неутажива глад за крвљу, а ту глад једино премашује њихова жудња за тијелима других жена. Док згодне путнице једна по једна нестају и придружују се редовима вампирица, Џимија и студентицу Лоте заробе лезбијске вампирице које њихову крв планирају да искористе за ускрснуће Кармиле, њихове вампирске краљице. Џимијев најбољи пријатељ Флеч и његов нови савезник – огорчени локални жупник – морају их спасити прије свитања.

Наоружани мачем давно умрлог убице вампира Волфганга Мекларена, Флеч и жупник прате свој натприродни плијен до Кармилиног брлога, а тамо долази до битке на живот или смрт. Хоће ли доживјети зору или ће им лезбијске вампирице посисати сву крв?

Ова раскалашена комедија, коју су написали Пол Хапфилд и Стјуарт Вилијамс, придружује се познатом поджанру филмова о лезбејским вампирицама, као што су "Вампири" (1974), "Глад" (1983), те култни филм Језуса Франка "Vampiros lesbos" (1971). Сценаристи су написали сценариј који се темељи на њиховом укусу – односно на геговима, дјевојкама и проливеној крви.

Хапфилд каже: "Када смо имали 15 година и када бисмо набасали на филм који нуди голотињу и пролијевање крви, увијек бисмо га посудили. У свима нама још увијек чучи тинејџер, тако да се сценарио заправо писао сам од себе." Вилиајмс додаје: "Хтјели смо написати комбинацију филма 'Витнеил и ја' и неког блесавог хорора продукцијске компаније Хамер." Филм врви референцама на легендарне хорор филмове, а редитељ Фил Клејдон каже да је инспирацију црпио из низа класика тог жанра.

Овакав тип филма тешко да се може изборити за статус класика, па критичари истичу да је ријеч о филму "дјетињастог хумора" који се труди постати култ филм, али нема довољно кул сцена као нпр. "Зла смрт". Замјера му се да нема ни довољно крвавих сцена да би га сматрали правом хорор-комедијом, али сви хвале одличан визуални изглед филма, те се већина слаже око тога да се уопште не примјећује да је ријеч о нискобуџетском филму.

ФИЛМСКА КАРИЈЕРА

КЕЈТ БЛАНШЕТ

Без мрље у каријери

Свјетску пажњу ова блиједа Аустралијанка карактеристичних елегантних црта лица, стекла је изванредном интерпретацијом Елизабете Прве

Кејт Бланшет (1969) рођена је у Мелбурну. Велики утицај на њену личност имала је смрт оца кад је имала десет година: "Свирала сам клавир, он је прошао напољу и махнуо ми кроз прозор... и умро. Након тога, увијек сам, прије него што сам излазила, љубила све у кући. Била је то нека врста компулсивно-опсесивног поремећаја. Мислим да је то зацртало мој однос према породици, као и потребу да у свему будем перфекциониста."

Да заради, на пропутовању Египтом, осамнаестогодишња Кејт пристаје да статира у арапском филму боксерске тематике. По повратку у Аустралију, уписује драмску академију. Рад на позоришним даскама доноси јој многа признања, како публике тако и критике. Занимљиво је да је Кејт прва особа која исте године добија позоришну награду критичара за најбољег дебитанта и за најбољу главну улогу у драми. Био је то само почетак њеног метеорског пута ка успјеху.

Ускоро је покушала и на телевизији. Њена глума запала је за око режисеру Брусу Бересфорду, који је 1997. узима за свој филм "Paradise Road" гдје глуми уз легенде Глен Клоуз и Френсис Мекдорманд. Квалитетно оцијењена извођења у комедијама "Thank God He Met Lizzie" и "Оскар и Лусинда", а поготово упечатљива улога у филму "Елизабета" (за улогу краљице добија номинацију за "Оскар", а осваја "Златни глобус" и "British Academy Award"), обезбјеђује јој мјесто у холивудској елити.

Припадница холивудске елите

Године 1999. глуми уз Анђелину Џоли, Џона Кјузака и Билија Боба Торнтона у комедији Мајка Њуела "Pushing Tin", те у "Ideal Husband" адаптацији романа Оскара Вајлда. Као борац за права жена, исте године добротворно наступа уз Кејт Винслет, Џулиен Мор, Мелани Грифит и Џилиан Андерсон у представи "The Vagina Monologues".

Кључна година у њеној каријери била је 2004. Тада прихвата двије захтјевне и веома различите улоге. Прва је била у комедији Веса Андерсона "Паника под морем", гдје глуми трудну новинарку у љубавном трокуту између истраживача мора Стива Зисоуа (Бил Марej), и пилота Неда Плимптона (Овен Вилсон). Затим прихвата улогу у Скорсезеовом "Авијатичару", гдје уз Леонарда Дикаприа наступа као самоувјерена и често бахата холивудска звијезда Кетрин Хепберн. Ова улога је учврстила њен звјездани статус, те јој је уз многе награде донијела и "Оскар" за најбољу споредну глумицу.

Затим наступају ангажмани у "Добром Нијемцу" и "Биљешкама о једном скандалу", који јој опет доноси номинацију за "Златни глобус" и за "Оскар". Њен посљедњи филм повратак је на познато тло. Игра у "Златним годинама краљице Елизабете" као позната владарка која мора да се суочи с до сада највећим изазовом у њеној владавини.

Од дјетињства гаји љубав према класичној музици, а мало је познато да је у "Ханибалу" требала да глуми агента Клерис Стерлинг, улогу коју јој је "преотела" Џулиен Мор, баш као што јој је "Оскар" 1997. године за "Елизабету" преотела Гвинет Палтроу ("Заљубљени Шекспир"), што су касније критичари прогласили једним од "најнезаслуженијих оскара у историји".

Улогу Галадријел у "Господар прстенова" у шали зове улогом коју је увијек чекала. Наиме, одувијек је жељела да глуми у филму у којем ће имати шиљате уши. Након снимања, сачувала је бронзани детаљ свог вилењачког ува.

ИЗАБРАНА ФИЛМОГРАФИЈА

- Авијатичар
- Бабел
- Биљешке о једном скандалу
- Шарлот Греј
- Добри Нијемац
- Господар прстенова: Двије куле
- Господар прстенова: Повратак краља
- Господар прстенова: Прстенова дружина
- Индиана Џонс и Краљевство кристалне лобање
- Кафа и цигарете
- Нема ме
- Необична прича о Бенјамину Батону
- Нестале
- Паника под морем
- Прича о Вероники Герин
- Ситне рибе
- Врата неба
- Златне године краљице Елизабете

065 1370

Za preuzimanje melodija, kolor slika, video klipova, tema i igrica treba da imate podešen i aktiviran GPRS. Sve informacije na tel. 065 5900 (m:tel). Reklamacije (08:00h-15:30h): 065/960-495

www.gomobile.rs

VELIKI IZBOR SLIKA, ANIMACIJA I JAVA IGRICA

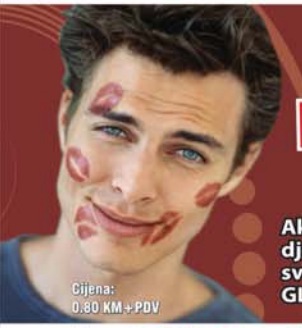

SAZNAJ!!! ko su tvoje suparnice

Ako želiš da saznaš ko su djevojke od kojih treba da čuvaš svog momka, pošalji GLJS tvoje_ime njegovo_ime.

Cijena: 0.80 KM+PDV

Npr. GLJS Ceca Milan pošalji na broj 065 1370

Ljubavni test

Ako želiš da saznaš koliko se slažeš sa voljenom osobom, kucaj **GLJ** prvo ime drugo ime i pošalji SMS na broj **065 1370**. Npr. **GLJ Mirela Igor**

Ako želiš da saznaš koje bi se ime najbolje slagalo sa tvojim, kucaj **GLJ Ime** i pošalji SMS na broj **065 1370**. Npr. **GLJ Ana**

Cijena: 0.80 KM+PDV

SMS dnevni horoskop

Cijena 0,80 KM + PDV

Ovan	Bik	Blizanci	Rak	Lav	Djevica	Vaga	Škorpija	Strijelac	Jarac	Vodolija	Ribe
HOV	HBI	HBL	HRA	HLA	HDJ	HVA	HSK	HST	HJA	HVO	HRI

Ukoliko želiš da naručiš današnji horoskop npr. za vagu, kucaj GHVA i pošalji SMS na broj 065 1370.

MELODIJE

Ukoliko želiš melodiju pod brojem 31086, kucaj GTK 31086 i pošalji SMS na broj 065 1370.

- **31104 B. Spears** - Womanizer
- **31087 Beyonc** - If I Were A Boy
- **31088 L. Gaga** - Pokerface
- **31056 Madonna** - Give it 2 me
- **31086 Nataša Bekvalac** - 300 stepeni
- **31039 Nina Badrić** - Da se opet tebi
- **31082 Seka Aleksić** - Kraljica
- **31006 Seka Aleksić** - Aspirin
- **31076 Slavica Ćukteras** - Exclusiva
- **31077 Aca Lukas** - Upali svetlo
- **31028 Aco Pejović** - Neverna
- **31079 Indy** - Natenane
- **31080 Jovan Perišić** - Moje najmilije
- **31042 Toše Proeski** - Soba za tugu
- **31081 Jelena K. & Gale** - Mani se

Samo za korisnike m:tel mreže

USLOVI: Svako ko pošalje GTK (kod), npr. GTK 21005, na broj 065 1370 sa tim postaje član TOP KLUB-a. Cijena poruke (WAP Push) je 1,65 KM + PDV (jednom sedmično i kod aktivacije). Za prekid isporuke i odjavu iz kluba pošaljite GTK STOP na broj 065 1370. VAŽNO! Ako ste već član TOP KLUB-a, a želite da skinete dodatni sadržaj, onda umjesto GTK (šifra), treba da pošaljete SMS sa sintaksom GK (šifra).

065 1370

TOP klub

JAVA IGRICE

Veliki izbor igrica sa detaljnim opisima na **www.gomobile.rs**

Cijena 1,88 KM + PDV

Ukoliko želiš igricu pod brojem 51043, kucaj GTK 51043 i pošalji SMS na broj 065 1370.

WALLPAPER SA TVOJIM IMENOM

Veliki izbor wallpera sa tvojim imenom na **www.gomobile.rs**

Za wallpaper pošaljite GTK (šifra) ime. Npr. GTK W111 Aleksandra

animacije

Ukoliko želiš animaciju pod brojem 21178 kucajte GTK 21178 i pošalji na broj 065 1370.

slike

Ukoliko želiš kolor sliku pod brojem 11005, kucaj GTK 11005 i pošalji na broj 065 1370

UPUTSTVO: za naručene multimedijalne poruke, dobićete servisnu poruku sa linkom za željeni sadržaj. Nakon toga, pritisnite opciju za preuzimanje poruke. Na pitanje "Neophodna veza sa serverom" odgovorite sa "DA". Nakon uspostavljanja GPRS konekcije i preuzimanja, sadržaj sačuvati u memoriji telefona (ili kartice). Takođe provjerite da li Vam je uključen prijem servisnih poruka na telefonu.

www.prizma.co.yu

PRIZMA BL

e-mail: prizmabls@teol.net

ПЕНЗИОНЕРИ

ЈЕДИНСТВЕНА ПРИЛИКА!

Вашим потписом одмах до апарата

12 (1 ком.), **18** (2 ком.) и **24** (3 ком.) **рате**

без учешћа и камате

Посетите наше продајно место (са последњим пензионим чеком):

Бања Лука • Петра Првог Карађорђевића 103, зграда - Стари хотел Чајевец (код хотела Босна)

(051) 212 437

или попуните купон и са **последњим пензионим чеком** (извештајем о приспећу пензије) пошаљите на адресу:

ПРИЗМА БЛ,
Петра Првог Карађорђевића 103,
78000 Бања Лука

ПОДАЦИ О КОРИСНИКУ ПЕНЗИЈЕ

КУПОН

_____
име и презиме

Број ЛК [ ] МУП _____

Адреса: _____

Место: _____

Телефон: _____

Модел апарата који купујете

_____
Својеручни потпис

овде исеците

Након пријема купона доставићемо Вам Поштом Републике Српске (данас за сутра) робу и уговор на потпис

Упозорење цењеним купцима: наше производе можете купити искључиво на начин наведен у нашим рекламним порукама, **НИКАКО** од наводних (лажних) овлашћених Призма дистрибутера на терену.

Дигитални апарати за мерење крвног притиска

M1 Plus (на надлактицу)
полуаутоматски

125 КМ

- меморија за 21 резултат мерења са датумом и временом
- детекција неправилног пулса
- прегледан дисплеј

M3i (на надлактицу)
аутоматски

160 КМ

- меморија за 42 резултата мерења са датумом и временом
- детекција неправилног пулса
- просечна вредност последња 3 мерења

M6 Comfort (на надлактицу)
аутоматски

200 КМ

- универзална манжетна за све обиме руке (22-42 цм)
- меморија за 90 резултата мерења са датумом и временом
- детекција неправилног пулса

R3i (на чланку руке)
аутоматски

160 КМ

- меморија за 42 резултата мерења са датумом и временом
- просечна вредност последња 3 мерења
- прегледан дисплеј

R6 (на чланку руке)
аутоматски

200 КМ

- меморија за 90 резултата мерења са датумом и временом
- детекција неправилног пулса
- сензор за одређивање правилног положаја руке приликом мерења

R7 (на чланку руке)
аутоматски

270 КМ

- графички приказ резултата
- меморија за 90 резултата мерења са датумом и времеом
- сензор за одређивање правилног положаја руке приликом мерења
- опционо повезивање на рачунар и штампач

C28
компресорски инхалатор

210 КМ

- лак, компактан, нискошуман
- идеалан за третман болести горњег и доњег респираторног тракта
- једноставан за руковање, лако се одржава и стерилише

BF400
дигитална вага

150 КМ

- дигитална вага за прецизно мерење телесне тежине
- систем за одређивање количине масноће у телу
- брзо и једноставно мерење

E4
дигитални електромасажер

170 КМ

- електромасажер са12 одвојених програма за стимулацију: за рамена, леђа, зглобове, удове и табане.
- интензитет, фреквенција и програм се могу засебно подешавати

ПОСЕБНА ПОНУДА!

Ваш нови апарат за мерење нивоа шећера у крви

- биосензорска технологија
- малих димензија, лак за употребу
- у комплету са 10 трачица, 10 иглица и аутоланцетом

Донесите или доставите Ваш неупотребљив апарат за мерење нивоа шећера у крви (било ког произвођача) и ми ћемо га заменити за нов апарат

GlucoSure Plus!
(уз куповину тест трачица)

Пре употребе: прочитајте упутство и консултујте лекара!
Сервис обезбеђен • Гарантни рок од 3 до 5 година!

Micro Sonic

ултразвучни инхалатор

210 КМ

- веома компактан, тих, лаган и малих димензија
- ради на мрежном напону 110-240V и на адаптер цигарет- упаљача за ауто
- величина честице 1-5μм

ПЛУС
Глас Српске
www.glassrpske.com

КО ЈЕ ГОСПОДАР ХРВАТСКЕ (2)

Владимир Шекс у 26 слика

ПИШЕ: ДЕНИС КУЉИШ

МУЗИКА

Труба јечи Гучом

- *Ако је Сарајево мултиетнички град, онда је то најбољи одраз једне лажне слике о нама која се шаље у свијет. Није мултиетничност Бегова џамија, ни Катедрала, а ни Саборна црква. Мултиетничност су људи који живе у том граду*
- *Онај дивни филинг који је Сарајево носило својим рокенролом, својим посебним хумором, својом добротом, која не изостаје фрагментално ни данас, само су прошлост мултиетнички једнога мртвога града*
- *Ја сам већ давно уписан на списак Додикових пријатеља, као што је он уписан на списак мојих. Ако постоји храброст као ријеч, онда се она зове Милорад Додик*

ЈОСИП ПЕЈАКОВИЋ,
глумац

Сарајево мултиетнички мртав град

ЉУБАВ ПРЕМА ЖИВОТИЊАМА *у неким случајевима превазилази и екстремне границе*

Колумна

Политичари блокирају и зрак у Босни и Херцеговини

Политичари из РС имају "истрајни ангажман на блокади државе БиХ". Њихова реторика је застрашујућа, уништава памет грађана. Они "сипају флоскуле" и једноставно блокирају државу на сваки могући начин. А ако случајно проговоре да би вољели деблокирати рад државних институција онда "шуљирају". Шуљирају прије свега зато што су политичари и зато што и уколико желе да нешто промијене знају да немају никакве механизме за промјене у својим рукама, те онда свака јавно изговорена ријеч која имплицира побољшање стања у БиХ није ништа друго него испразно надмудривање.

Ево, хајде да анализирамо како би могао изгледати смисао наведених констатација. Има један назови дио БиХ, са назови политичарима, али ти назови политичари иако су на највишим функцијама имају план уроте против других. Гдје год се појаве, појаве се само да би рушили и разграђивали.

ОН ДА
воли
Сарајево?

Ако кажу уљудно добар дан, они у ствари мисле: не био ти добар дан нимало. Ако кажу рецимо на отварању неке изложбе у галерији усред Сарајева да су провели најљепше дане младости у том граду и да воле тај град, они лажу, јер једноставно они не могу да воле Сарајево. А боиме и не би било добро да воле тај град, јер онда не би новинари имали о чему писати и морали би измишљати и писати "без аргумената", а овако све сами аргументи у текстовима и ТВ прилозима. Ако кажу да је свака жртва жртва па тко год да је и да треба имати једнак пијетет према свим жртвама, опет не говоре истину, јер они ништа не осјећају изван свог сокака својим. Уколико им, рецимо, ненајављено желите ући у уред, а они кажу да то није пристојно, онда они, у ствари, не мисле да је то непристојно већ желе да дестабилизирају БиХ и одбијају да сурађују са слободарским медијима жељних аргумената, јер су у бити бахати и баш их брига за медије. Уколико политичару стално понављате да је криминалац, простак или сировина, а он вам на то одговори истом мјером, ех онда је то скандалозно. Зашто? Зато што БиХ није нормална држава, у њој се стално одвијају неке ненормалне појаве, њоме владају ненормални људи и када то уоче новинари који у себи виде оличење нормалности онда то они одмах састу у очи политичарима. Уколико пак политичари одлуче да реагирају на то, онда одмах долази до угрожавања слободе медија и сигурности новинара, јер како прочитах неки дан: "нису се политичари борили за слободу штампе да би новинари аргументовано писали шта им на ум падне".

Жалосно је ипак што се аргументи углавном темеље на особном дојму новинара или позивању на приватне изворе у вези са приватним животом политичара. Дакле, у оваквој земљи новинари могу рећи све што желе и како желе, а политичари не смију ни помислити одговорити, јер угрожавају слободу медија, уводе простачки кодекс комуницирања и не поштују грађане који их бирају. Новинари могу тако говорити зато што желе отворити очи грађанима, а да би им отворили очи онда морају користити једини језик који "грађани разумију". И зато не одговарају никоме. А и што би када и они којима бисте могли упутити приговор нису ништа друго него продужена рука појединих грађанских медија прекомандираних на друга радна мјеста. Тако уопће не треба да чуди што неки уредници свакодневно велику бригу муче око неизвјесне судбине РАК-а, (ре)избора његовог чланства, ка да је у питању опстанак њиховог медија. Можда доиста и јесте допринос судбини слободног новинарства ако се сваки други дан објави каква похвална цртица о чланству овог независног тијела, покоја лијепа мисао о њиховом дјеловању у бх. јавности, о њиховој храбрости и одлучности. То вјероватно такође претпоставља да се о политичарима и критичарима који им, наводно, стоје на путу не мање често објаве заједљиви коментари.

АРГУМЕНТ
темељен
на емоцији

Промијенити би у овој земљи требало све и свашта, али ништа се не догађа. Грађански медији нас увјеравају да када политичари кажу да би вољели мијењати нешто набоље, онда читај: не би вољели мијењати. Када кажу да би требало радити на деблокади бх. институција, читај: не би требало радити. Рецимо, када предсједавајући Вијећа министара закаже сједницу Вијећа, он уствари "блефира" и "просипа трикове", а када каже да је неки радно конзултативни састанак отказан зато што на њему нису присуствовали представници једног народа, то не може бити истина јер све су то "фолови" којима се "правда по кулоарима". А што се по кулоарима усклађује братска сурадња новинара и "неутралних вијећа", то нема везе. БиХ ионако није нормална земља, а новинари не треба да брину док "оштро, јако оштро нападе на њих осуђује" њихова генерална тајница, а она то дакако ради сасвим објективно, у то нема сумње, иако понекад зна уствердити да ипак сва та вијећа и новинари "раде на штету неких лобија и кругова". Али ово је сасвим нормално у ненормалној земљи.

(Ауторка је директор Центра за културу дијалога БиХ)

Пише:
Сања
ВЛАИСАВЉЕВИЋ

Грађански медији нас увјеравају да када политичари кажу да би вољели мијењати нешто набоље, онда читај: не би вољели мијењати. Када кажу да би требало радити на деблокади бх. институција, читај: не би требало радити

Inbox

За самозваног четничког војводу и некадашњег вјерног послушника Мире Марковић, Синишу Вучинића, очито још нису прошле (за њега) "веселе" деведесете. Да врати дјелић старе "славе" овај људски отпадак злоупотребљава гостопримство Републике Српске, с намјером да "преваспитава" и "моделира" нашу дјецу по узору на себе - примјерног четника-удбаша. Два главна предмета које он држи су пријетње убиством и вријеђање покојника. Ово се не може научити ни на улици. Непроцјењиво.

pedjamaxrl56@yahoo.com

Коментари читалаца

Одбранимо животиње од мучења

Нажалост, Републици Српској као и цијелој БиХ животиње нису потребне. Људи на сваки начин желе да им науде, па чак и оно најгоре - да их убију. Како ова земља мисли са таквим злочинцима ући у Европску унију. Зашто да нам долазе туристи из Европе и свијета? Да ли треба да гледају како се опходимо према псима, мачкама итд.

БиХ је прва на листи земља у којима окрутност цвјета. Дјеца посебно знају бити окрутна према овим недужним и беспомоћним бићима. Гађају их камењем, ударају небитно је чим. Каква су то дјеца? То су мали монструми (част изузецима) који ће једног дана постати велики монструми. Жалосно је и срамно да у 21. вијеку (мада ни у једном не треба тако да буде) постоје таква дешавања. Лако је човјеку да се иживљава (па и да томе учи своје потомке) на бићима која му нису равна односно која не могу да се одбране. Нека нађе себи равног.

Колико њих глуми вјернике, иду у цркве, џамије а убијају оне што је Бог створио. Који лицемјери!!! Они који не воле псе нека себи купе плишане, исто мислим за мачке. За њих нису прави. Странци које познајем не могу да вјерују како се овдје опходимо према животињском свијету. Убиједићу их да не долазе у ову земљу. Од малена гледам (не само ја већ и моји вршњаци) како се уништава животињски свијет. Толико сам истраумирана због свега тога да не вјерујем да ћу се икада опоравити. Нико ми не може помоћи.

Цијели живот ћу са тим живјети. Имам тек 20 и нешто година. Позивам све оне који воле ова дивна бића да на било који начин апелују и исто тако одбране од убијања и мучења, како се нико не сјети да на одређени број телефона скупља новац за животиње? Жалосно, али истинито.

Невена из Бање Луке

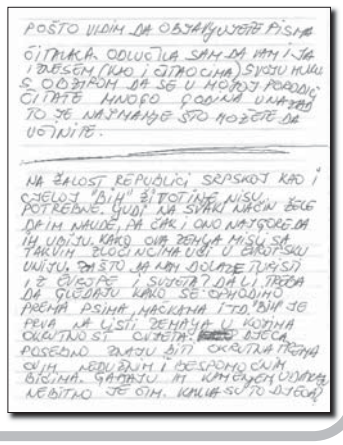
ПОШТО ИЋИМ ДА ОБЈАШЊУЈЕТЕ ПИСМА ЦИТАКА. ОДЛУЧИЛА САМ ДА АМ ЈА ПОСЕМ (КАО ЦИТАОЦИМА) СВИМА МОЈИМ С ОБЈАСНОМ ДА СЕ У МОЈОЈ ПОРОДИЦИ ЦИТАТЕ МНОГО ОДОЈА УМАЊИ ТО ЈЕ НАЈМАЊЕ ШТО МОЖЕТЕ ДА УЧИНИТЕ.

НА ЖАЛОСТ РЕПУБЛИЦИ СРПСКОЈ КАО И ЦИЈЕЛОЈ "БИХ" ЖИВОТИЊЕ НИСУ ПОТРЕБНЕ. ЉУДИ НА СВАКИ НАЧИН ЖЕЛЕ ДА ИМ НАУДЕ, ПА ЧАК И ОНО НАЈГОРЕ ДА ИХ УБИЈУ. КАКО ОВА ЗЕМЉА МИСЛИ СА ТАКВИМ ЗЛОЧИНЦИМА ДА УЂЕ У ЕВРОПСКУ УНИЈУ. ЗАШТО ДА НАМ ДОЛАЗЕ ТУРИСТИ И З ЕВРОПЕ И СВИЈЕТА? ДА ЛИ ТРЕБА ДА ГЛЕДАЈУ КАКО СЕ ОПХОДИМО ПРЕМА ПСИМА, МАЧКАМА И ТО. БИХ ЈЕ ПРВА НА ЛИСТИ ЗЕМЉА У КОЈИМА ОКРУТНОСТ ЦИЈЕТА. ДЈЕЦА ПОСЕБНО ЗНАЈУ БИТИ ОКРУТНА ПРЕМА ОВИМ НЕДУЖНИМ И БЕСПОМОЋНИМ БИЋИМА. ГАЂАЈУ ИХ КАМЕЊЕМ УДАРАЈУ НЕБИТНО ЈЕ ШТА. КАКВА СУ ТО ДЈЕЦА

Преглед седмице 27 - 31. 7.

27. 7.

Широм Републике Српске и Федерације БиХ обиљежен 27. јул - Дан устанка у БиХ.

Предсједник Владе РС Милорад Додик у честитки СУБНОР-у поручио да се његовањем антифашистичке традиције и залагањем за мирна рјешења Српска с посебном пажњом односи према успоменама на погинуле у свим ратовима.

Он је нагласио да је српски народ са осталим народима дао свој допринос у борби против фашизма и на успостављању мира и слободе у Другом свјетском рату, о чему свједоче више од милион погинулих, безбројна стратишта и споменици.

- У Дрвару је пукла прва устаничка пушка и то је записано у свим историјским уџбеницима, иако би они који непрестано прекрајају историју жељели да докажу нешто друго, рекла је начелник општине Дрвар Анка Папак - Додиг.

28. 7.

Америчке власти подигле су оптужницу против седмочлане терористичке групе, у којој су и натурализовани Американац Анес Субашић (33) родом из Бање Луке и Хисен Шерифи (24), косовски Албанац.

Тужилаштво Сјеверне Каролине саопштило је да су седморица ухапшених, међу којима је и Субашић, планирали терористичке нападе у иностранству, укључујући Косово, Јордан и појас Газе. Субашић, као и остали оптужени, завршио је авганистански тренинг камп у којем су школовани екстремисти попут Осаме бин Ладена. Док је живио у Бањој Луци, против Субашића је поднесено 15 кривичних пријава, а судови су за њим расписали четири потјернице, од којих једну међународну.

Као вођа ове групе означен је држављанин САД Данијел Петрик Бојд (39).

29. 7.

Клуб Бошњака у Вијећу народа РС није уложио вето на ребаланс буџета РС, али га није ни разматрао, иако је истицао крајњи рок до када је требало да се изјасни о томе.

Предсједник Клуба Бошњака Един Рамић изјавио је да је за њега ребаланс буџета отворено питање, које ће овај Клуб разматрати када се за то стекну услови. Он је изразио очекивање да ће Уставни суд РС, послије годишњих одмора разматрати њихове примједбе у вези са Пословником о раду овог суда.

Предсједник Клуба Срба у Вијећу народа РС Сташа Кошарац истакао је да акта НСРС о којима се Клуб Бошњака у законском року није изјаснио и није искористио своје уставно право да уложи или не уложи вето на неки од аката, могу да иду на објаву.

Ребаланс буџета је један од услова за наставак аранжмана са ММФ-ом.

30. 7.

Савјет министара БиХ није одржао сједницу због недостатка кворума, односно недоласка бошњачких министара на сједницу.

Предсједавајући Никола Шпирић рекао је да је редовна сједница на вријеме заказана и да је требало да се разматра, између осталог именовање челних људи у више агенција БиХ, али да није било ниједног министра из реда бошњачког народа.

Навео је да је министар за људска права и избјеглице Сафет Халиловић на службеном путу, министар безбједности Тарик Садовић је смијењен, док министар одбране Селмо Цикотић јавио да због става своје странке (СДА) неће присуствовати сједници.

Шпирић је рекао да је ово директна блокада рада Савјета министара и да други начин блокаде не постоји.

31. 7.

Интерпол је одбио захтјев БиХ за суспензију "црвених" потјерница из предмета "Тузланска колона" који се води у Србији, изјавио је тужилац за ратне злочине Србије Владимир Вукчевић.

Интерпол је образложио да је захтјев одбијен због ретроактивности, рекао је Вукчевић и додао да је добио и увјеравања да ће се Интерпол трудити да се не омета поведена истрага у случају "Добровољачка" који се односи на ратне злочине почињене у Сарајеву над колоном ЈНА у повлачењу.

Према његовим ријечима, одлука Интерпола о суспензији "црвених" потјерница за лицима из БиХ који се терете у случају "Добровољачка" супротна је члану 3. Статута Интерпола, јер није ријеч о случају који има карактер интервенције или активности политичког, војног, вјерског или расног карактера.

Догађај седмице

Из КПЗ Зеница

Побјегао Абу Хамза

Из зеничког затвора побјегао Карај Камел бин Али, познатији као Абу Хамза, који је проглашен опасаним за националну безбједност у БиХ

ПИШЕ: МИЛАН МИЉУШ
milanm@glassrpske.com

Карај Камел бин Али, бивши припадник одреда "Ел муџахедин" познатији као Абу Хамза, није се вратио на одслужење затворске казне у КПЗ Зеница са одмора који је истекао 27. јула и за њим је расписана потјерница.

На питање како се могло десити да Абу Хамза користи "ванзатворске погодности", с обзиром на то да му је одузето држављанство БиХ и да се ради о особи опасној по националну безбједност, стручни савјетник министра правде ФБиХ Миралем Дурановић каже да је одобравање ванзатворских погодности искључиво у надлежности КПЗ. Он тврди да Абу Хамза тренутно има држављанства и Туниса и БиХ, "јер му одлука о одузимању држављанства БиХ није правоснажна, пошто се жалио на њу".

Директор КПЗ Зеница Нихад Спахић каже да је Карај Камел бин Али користио "ванзатворске погодности", јер је одслужио више од пола затворске казне, која износи три године и десет мјесеци.

- Из Управе полиције ФБиХ 27. јула добили смо телефакс у којем се наводи како постоје индиције да се Карај Камел неће вратити са годишњег одмора. О томе сам обавијестио Граничну полицију БиХ, ПУ Зеница и Федерални МУП, рекао је Спахић и додао да је Бин Али осуђен за разбојништво, а не за тероризам.

Гранична полиција је од Обавјештајно-безбједносне агенције (ОБА) још 22. јула добила допис у којем упозорава на могућност бијега из БиХ Караја Камела бин Алија, речено је "Гласу Српске" у Граничној полицији.

- Такав допис мора да је добила и Управа КПЗ Зеница, на шта је одмах морала да реагује, али не знамо зашто то није учињено - кажу у Граничној полицији.

У саопштењу Министарства безбједности БиХ тврде да се ради о кардиналним грешкама и пропустима одговорних лица КПЗ Зеница.

- Бин Алију је одузето држављанство БиХ и он би, послије одслужења затворске казне, био депортован из БиХ - тврди портпарол Министарства безбједности БиХ Милада Дреца.

КАРДИНАЛНЕ
грешке и пропусти одговорних у КПЗ

OHR је у четвртак саопштио да је бијег Караја Камела бин Алија скандалозан и да још једном показује да у оквиру казненог система у БиХ постоје озбиљни и системски недостаци.

- Проблеми с казненим системом су вишеструки и добро познати, а бијег Бин Алија је тек посљедњи у дугом низу проблема које органи власти и министар правде Федерације Феликс Видовић нису успјели да ријеше током неколико година - рекао је замјеник високог представника Рафи Грегоријан.

Додао је да је за Бин Алија утврђено да представља опасност за државну безбједност и да је осуђен за насилна кривична дјела.

Бин Али у КПЗ Зеница издржава казну од три године и десет мјесеци затвора због разбојништва, насиља у породици и пријетњи тужиоцу који га је претходно осудио на седам година затвора због убиства једног муџахедина.

Јосип Пејаковић, глумац

Сарајево мултиетнички мртав град

Даље осипање Сарајева се наставља. Број Срба и Хрвата је миноран. Оно што сам ја написао 1974. године о Босни са данашњом Босном и Херцеговином нема никакве везе. Ја сам у то вријеме писао о Босни и Херцеговини у склопу једне за мене тада сретне земље, јер она је увијек функционисала као дио нечег већег. Зато је било чаробно живјети овдје, али само у оквиру тадашње Југославије

ФОТО: ГЛАС СРПСКЕ

Јосип Пејаковић

РАЗГОВАРАЛА: НЕДА СИМИЋ-ЖЕРАЈИЋ
nedasz@slassrpske.com

Ако је Сарајево мултиетнички град, онда је то најбољи одраз једне лажне слике о нама која се непрекидно шаље у свијет. Није мултиетничност Бегова џамија, ни Катедрала, а ни Саборна црква. Мултиетничност су људи који живе у том граду, а не објекти, који су само свједоци да је то некада био мултиетнички град.

Ово је у интервју за "Глас Српске" рекао првак драме Народног позоришта у Сарајеву Јосип Пејаковић, према многим анкетама један од десет најпопуларнијих глумаца бивше Југославије. Умјетник који је седамдесетих година прошлог вијека записао: "Јебеш земљу која Босну нема", данас тврди да од чаробне земље бивше Југославије, чије је Босна била срце, данас није остало готово ништа.

ГЛАС: Колико је Сарајево задржало ведрину духа, по којој је некад било препознатљиво?

ПЕЈАКОВИЋ: Сарајева данас има више у Кнез Михаиловој него у Ферхадији. Одговорно тврдим да више од шест, седам одсто осталих нема. Да је број 90 одсто већ одавно увећан кад је ријеч о Бошњацима, муслиманима. Није то њихова заслуга. То је заслуга једне погрешне политике коју су водиле наше вође, јер су своје главне градове почели тражити изван Сарајева. У Сарајево данас долазе они замјенски "Србијанци", муслимани из Санџака. За таквог једног радо би и мене бошњачки радикали замијенили. Какав је да је, да је од гована, њихов је!

Онај дивни филинг који је Сарајево носило својим рокенролом, својим посебним хумором, својом добротом, која не изостаје фрагментално ни данас, само су прошлост мултиетнички једнога мртвога града.

ГЛАС: Шта је цијена тога?

ПЕЈАКОВИЋ: Цијена тога је јако висока. Бахатост већине већ увелико узима свој данак, јер даље осипање тог града се наставља. Број Срба и Хрвата је миноран. Оно што сам ја написао 1974. године о Босни са данашњом Босном и Херцеговином нема никакве везе. Ја сам у то вријеме писао о Босни и Херцеговини у склопу једне за мене тада сретне земље, јер она је увијек била функционисала као дио нечег већег. Зато је било чаробно живјети овдје, али само у оквиру тадашње Југославије.

Када је остала без тог нечег већег, онда су се појавили вјековни антагонизми: глупост, националистичке и националне страсти. Почели смо се дијелити по томе ко су нам родитељи, а ја тврдим да је 90 одсто становника Босне и Херцеговине дошло потпуно нежељено на овај свијет. Код нас људи ништа не планирају, дјецу поготово. То је иживљавање родитеља и онда је као битно у тамо неком граду или селу да ли се ја зовем Милутин или се зовем Мирсад или Јосип. Нити сам то желио нити имам икакве везе с тим, а поготово то ми не може постати занимање.

БЕОГРАД
је мој град

ГЛАС: По чему је Босна и Херцеговина за Вас трагична земља, како сте једном изјавили?

ПЕЈАКОВИЋ: Босна и Херцеговина данас пати од те болести да нема више доктора, инжењера, радника, специјалиста за ово за оно. Има само Србе, Бошњаке и Хрвате. То је кошмар модерног друштва. Не знам ко је на челу Народног универзитета, ко је директор библиотеке у Рогатици или у мом Травнику, али знам да је неки Србин, или муслиман, односно Хрват.

Босна је увијек била угрожена од управо тих који су од ње направили овај хаос и претворили је у ствари у црну рупу у Европи.

ГЛАС: По чему је по Вашем мишљењу Босна и Херцеговина црна рупа у Европи?

ПЕЈАКОВИЋ: Зато што постоји прича о лошим и добрим момцима. Ми смо добри, а тамо с друге стране су лоши. Ми смо све учинили да овдје буде мир, демократија, а они су тај мир покварили. Стално имамо то "они", а у ствари гадови који су то урадили, који су данас на сцени и у политичком врху, то користе као допунско месо за нове сукобе, за нове антагонизме и да остану, наравно, на власти, јер им је ту јако лијепо. Трагедија је у томе што се њима ништа ружно није догодило. Они су своју дјецу давно склонили у иностранство на најбоље универзитете. И у току рата су своје потомке држали изван овога, а моје синове и синове мојих пријатеља су гурали на прве линије, да бране и да се туку у једном братоубилачком рату какав је у ствари био у Босни и Херцеговини.

ГЛАС: Како гледате на то проклетство?

ПЕЈАКОВИЋ: Са њима водим рат још од рођења. Немам више никаквих илузија да ја ту нешто могу промијенити, али бих себе увриједио када бих на неки начин промијенио своје мишљење о свему томе, када бих одједном почео да налијежем на руду таквих. Тренутно сједим са мојим Владом Ковачевићем, мојим пријатељем из Босанског Петровца, академским сликаром, мојим братом и другом. Први разговор послије рата водио сам с њим. Имамо много тога заједничког. Имамо чак и заједнички инфаркт. И он је добио инфаркт и ја сам добио инфаркт и мене су малтретирали као и њега такође, али опет нисмо били на различитим странама. Ми смо били на истој страни. На страни толеранције, пријатељства, онога што представља будућност сваког нормалног друштва.

Са Радом Шербеџијом сам 6. априла пјевао пјесму "Нећу да пуцам на друга свог", док су неки моји из моје најуже родбине скакали и националистички се иживљавали, говорећи како ја пјевам са четником. Када би свако почистио пред својим вратима и у својој властитој породици препознао гадове, сигурно бисмо онда схватили шта значи бити пријатељ Владимиру Ковачевићу или неком другом човјеку. Ја не могу. Имам само свој живот и други живот не познајем. То је живот цивилизације. Врло добро знамо ко смо, шта смо и то је крај приче.

ГЛАС: Није ли то најбоље дефинисао Љуба Тадић, када је рекао: "Ја сам Србин по националности, а не по занимању"?

ПЕЈАКОВИЋ: Само велики глумци попут Љубе Тадића могли су тако мудре ријечи да изговоре. И ја сам по занимању глумац и не могу ништа друго бити. То знам најбоље да радим. Упорно ме тјерају да прије тога имам предзнак, јер кад бих га имао, био бих министар културе, е ја нећу да будем министар, ако је услов да будем Хрват, или Србин или муслиман.

Пензија

ГЛАС: Сљедеће године ћете у пензију. Шта је то што је сада у жижи вашег умјетничког интересовања и колико ће вам то промијенити живот?

ПЕЈАКОВИЋ: Године су неспорне и ту се не може ништа значајно промијенити. Оне су статистика која говори да сам ја давне 1969. године у Народном позоришту у Сарајеву одиграо своју прву представу која се зове "Коме звона звоне" од Хемингвеја у режији Владе Јаблана. Када се то сада зброји, до данас 40 година сам провео у једном истом позоришту у којем сам најмање био. Моја каријера је била пуно динамична седамдесетих, осамдесетих па и деведесетих година. Било је много филмова и серија и наравно једне прекрасне чаробне земље, које више нема. Али нема више ни мога оца ни моје мајке, људи које сам највише волио. Вјеровато ћу некако издржати и без Југославије, али ја у том емотивном завичају живим и данас и тако ћу лакше поднијети те дане. Не вјерујем да ћу бити активан у позоришту, али ћу сигурно у овом истраживачком дијелу, поготово телевизијском и даље дјеловати, тако да ће одлазак само бити административни.

Онај дивни филинг који је Сарајево носило својим рокенролом, својим посебним

ГЛАС: Због такових ваших ставова вам замјерају?

ПЕЈАКОВИЋ: То је њихов проблем. Ја немам више обавеза ни према коме. Имам само обавезу према ономе што радим у своме дјелу. У својој некој одредници да под ове старе дане помажем људима и покушавам ако ништа помјерити неке границе њихове немаштине и онога што радим у најновијој серији.

ГЛАС: Били сте недавно на Стеријином позорју. Како данас доживљавате овај фестивал, на којем сте као млад глумац овјенчани престижном наградом?

ПЕЈАКОВИЋ: То је био сусрет са мојим другарима, пријатељем из Бачке Паланке, који је нашао снаге и воље и могућности да са мном контактира током рата. То је човјек који је такође врло значајан у мојој одредници трагања за изгубљеним вриједностима. Стеријино позорје је мјесто мог тријумфа, гдје сам прије 30 година освојио (волим да кажем освојио, јер ја ништа нисам добио) предивну награду за улогу Омера-паше Латаса у истоименој представи.

ГЛАС: С обзиром на то да је Југославија Ваш емотивни завичај, како се данас осјећате кад путујете у градове бивших југословенских република?

ПЕЈАКОВИЋ: Радујем се чињеницама да по једној анкети спадам међу десет најпожељнијих глумаца са бивших простора Југославије. Не можете толико оставити трага у Дому синдиката, Центру "Сава" и на естрадној сцени као незаобилазни гост Мирослава Илића и великих пјевача тада у Југославији. Управо у том емотивном завичају ја сам остао то што јесам. Ту сам освојио све што један млади, а касније и зрели глумац може освојити. У мом садашњем завичају ја сам освојио само инфаркт и стално нервирање да ли ће се неко смиловати од мојих познаника и пријатеља са политичке сцене да мојој дјеци буде бар приближно добро као што је добро њиховој дјеци.

ГЛАС: Да ли Ви сматрате да је дефинитивно спуштена завјеса иза једног времена и Босни о којој су писали Андрић, Ћопић, Куленовић...?

ПЕЈАКОВИЋ: Босна је простор, а наравно и Херцеговина какве такве константе и она је пуно боља него људи који у њој живе. Кад имате људе деструкције, а они су нажалост у већини, кад имате лоше вође, и они су такође у већини, онда не преостаје ништа друго него да сваких 30 до 50 година спуштамо ту тамну завјесу. Истичемо црне завјесе и покушавамо да себе преиспитамо зашто је до свега тога дошло.

И данас, када разговарате са обичним људима, сви су били негдје у некој позадини, нико није пуцао, сви воле своје комшије. Немају никаквих мање више проблема, све је у реду. А онда због чега смо ратовали, јер је цијела прича у томе да не треба наметати људима нешто што они неће и са једне и са друге стране.

Деструкција је такође када некога тјераш коме су побили готово све у породици да сутра живи са тим који је то урадио. То је нехумано и некоректно, али нажалост политичари су гори од њих, јер и такви ће се прије договорити, то јест ти који су изгубили све. То сам ја доказао у својим причама о човјеку који је из Илијаша избјегао у Сребреницу у Поточаре и сад му тамо Бошњаци и муслимани не дају да се врати у Илијаш, хоће да га и ожене тамо, колико је добар човјек. Такве поруке о БиХ треба слати у свијет, а не поруке да ли је нека битанга радила ово или оно. То је онај који је пун себе, силе и моћи и наравно луде главе да чини злодјела и даље и малтретира јадне људе, који су довољно ојађени овим ратом да не могу дисати, ни живјети, ни вратити се тамо гдје је њихово од вијекова. Ту је наша трагедија.

ГЛАС: Шта је то што је неизбрисиво у Вашим сјећањима?

ПЕЈАКОВИЋ: Имам низ послијератних прича, јер све што сам радио у животу радио сам због себе. Први корак који сам направио је тај да сам отишао сам на Влашић. Тамо сам видио покојног Зорана Марића и његовог оца, са којим нисам био добар прије рата. Имали смо неке проблеме ради мећа у Влашићу. Када сам га видио на згаришту, пришао сам му и сав новац које сам имао у џепу извадио сам и дао му, а било је доста пара. Он је одговорио да ми то не може вратити, а ја сам рекао да му их не дајем да их враћа. Ту врсту људске трагедије нисам могао поднијети и то баш код оног с ким нисам био добар. То је пукло на Влашићу као атомска бомба. Срби су се почели враћати. Зар то што сам ја урадио није могао урадити неки политичар? Ево ја то ексклузивно послије десет година први пут говорим. Никоме досад то нисам испричао.

ЕМИР КУСТУРИЦА
категорија којој треба сви да устану

Не морам ја да причам причу о себи, људи знају да сам такав и знају кад дођем на Влашић да ће бар то вријеме док сам ја тамо бити заштићени. Никада никоме нећу дозволити да некога понижава. Против тога се борим читав живот.

ГЛАС: Колико сте сачували пријатељства она пријератна. Колико је остало пријатеља за сва времена и јесте ли имали оних на одређено вријеме?

ПЕЈАКОВИЋ: Они који су ми били пријатељи прије рата пријатељи су ми и данас. Тако да ја нисам изгубио ниједног пријатеља. Неки се нису могли похвалити својим поступцима, које неке иритирају због тога. Пријатељство је добрим дијелом крупна ријеч. Ја пријатеља нисам имао превише, али је сигурно да је Раде Шербеџија, са којим сам пјевао пјесму "Нећу да пуцам на друга свог", пријатељ за сва времена. Послије кидања веза први човјек кога је потражио био сам ја. Назвао ме, заједно смо 2001. године основали театар на Брионима, гдје сам играо. Рецимо то је један корак. Зијад Соколовић, који је имао великих проблема управо због тога што је био у Београду, и даље је у сјајним односима са мном. Емир Кустурица, који је такође наилазио на неразумијевање код људи и ја увијек ћемо бити добри. Емир је у категорији гдје требају сви да устану. У Бањој Луци имам драгог пријатеља Александра Сибиновића, сјајног глумца кога сам позивао у све пројекте које сам радио. Да не набрајам редом људе с којима и даље контактирам, јер је огроман број мојих колега у Београду који су ме увијек дочекивали као некога ко им нешто значи, одавали су ми почаст више него што ми одају овдје у БиХ.

Додик је мој пријатељ

Никада нисам крио да је Милорад Додик мој пријатељ из давних наших реформистичких дана. Памтим га као амбициозног човјека када је кренуо у Лакташима као предсједник ИО да води битку за бољи живот. То што данас он има проблема разноразних поготово медијских није пољуљало наше пријатељство и чврст контакт. Ја сам већ давно уписан на списак његових пријатеља, као што је он уписан на списак мојих пријатеља. Ако постоји храброст као ријеч, онда се она зове Милорад Додик.

То је и нормално, јер ја сам по успјехе увијек ишао горе. Београд је мој град у којем сам остварио готово све што један млади човјек може направити за каријеру. За разлику, рецимо, од Загреба, гдје сам то ишао само потврдити, јер ја сам у Београду на земунском фестивалу побиједио, а касније сам ишао као великан југословенске сцене заједно са Љубом Тадићем, са Пером Кргићем са великанима југословенске сцене, јер су мене из године у годину сврставали као таквог, а тога не би било без Београда.

Људи данас на Београд гледају на одређен начин због погрешне политике која је из тог града вођена према БиХ, па кажу: "Ја нећу тамо више никада отићи". Било је и тих моји искушења и дилема, али онога тренутка када сам отишао и када сам поново срео људе које волим, схватио сам колико сам у праву што сам ту.

Када сам завршио представу на једном гостовању у Београду, на ногама је стајала вјероватно највећа глумица свих времена Мира Ступица са својом најновијом књигом и сузама у очима. Пољубила ме онако мајчински и рекла ми је: "Добро дошао кући".

Ја сам дошао у њихово друштво. То што ми данас не признају овдје и што ми због таквих изјава одузимају право на мишљење, то мене не иритира. Никада се нисам ником додворавао нити удварао и према тим гадовима имам осјећај гађења. Не могу да их мрзим, а могу јако добро да их презирем, што је за њих пуно горе.

ГЛАС: Јесте ли платили цијену за то?

ПЕЈАКОВИЋ: Да врло. Платио сам је ја и моја дјеца, моја породица, али богатство и моје дјеце и моје породице су људи који слободно ходају земљом, они којима сам помагао да их не нападну. Списак је јако велик.

ГЛАС: Кажу да је оптимизам здравље душе. Шта значи бити оптимиста у овом времену и колико то има везе са реалношћу?

ПЕЈАКОВИЋ: Оптимизам треба препустити тријезним људима. Када они постану оптимисти, тада ћу јако вјеровати у ту ријеч да нешто значи. Све дотле док је она привилегија малоумника и људи који не мисле довољно својом главом, ја ћу се ипак вратити у реални песимизам. Он је пуно креативнији, јер умјетност никада није патила од претјераног оптимизма. Песимисти су дефакто увијек били они који су покретали овај точак историје напријед, а активисти су углавном завршавали са ратовима.

хумором, својом добротом само су прошлост мултиетнички једног мртвог града

Који су најчешћи кућни љубимци

Бубашваба у фотељи, змија на тепиху

Волим животиње још од малих ногу. Када сам био на екскурзији на мору, умјесто класичних сувенира купио сам двије корњаче и донио кући. Заљубљеник сам у природу и све што је она створила, тако да су ми драге све животиње, а поготово необичније врсте, рекао Александар Бојанић

ПИШУ: ТАЊА МИЛАКОВИЋ
milakovict@glassrpske.com
ВЕДРАНА КУЛАГА
vedranak@glassrpske.com

Од давнина су животиње попут паса и мачака заузимале посебно мјесто у људским домовима. Животиње су током историје имале кључну улогу у животу људи, иако су их најчешће сматрали изворима хране, одјеће и превоза, повремено и као објекте религијског обожавања.

Данас љубав према животињама у неким случајевима превазилази и екстремне границе.

Један од оних који је прешао линију је Александар Бојанић из насеља Кљани код Бање Луке чији је дом, већ десет година, препун животиња као што су тарантуле које држи у својој соби.

Александар у кући има и афричке бубашвабе и акселоте, а неријетко му долазе и пси и мачке.

- Волим животиње од малих ногу. Још као дијете, када сам био на екскурзији на мору, умјесто класичних сувенира ја сам купио двије корњаче и донио их кући. Заљубљеник сам у природу и све што је она створила, тако да су ми драге све животиње, а поготово необичније врсте - прича Александар и каже да је до недавно имао питона и игуану, али да су угинули.

У посебној просторији, поред куће, могу се видјети зечеви, хрчци, заморци, скочимишеви, пар патуљастих јежева и пух, док се папагај и рибице налазе у дворишту.

- Потребно је много времена у току дана да се све животиње нахране и да им се очисте кавези. Када ја нисам код куће, мојој мајци треба и по неколико сати да нахрани све животиње - рекао је Александар.

Ипак, љубав према животињама је велика, тако да му, каже, ништа није тешко, а и његови укућани су навикли на све љубимце и завољели их.

Модерно друштво

Кућни љубимци могу имати више функционалних улога, од украса до статусног симбола, као помагачи и пратиоци. Егзотичне птице и рибе могу имати само украсну улогу, а у многим дијеловима јужне Европе птице пјевачице људи држе због своје украсне вриједности, у посебним кућицама у дворишту. Љубимци могу служити и за лично изражавање. Људи изражавају своју посебност преко љубимца којег посједују. На примјер, ријетке врсте мачака и паса често се користе као показатељи статуса. Пси водичи за слијепе и пси за глуве примјери су љубимаца који се држе као помагачи.

ЖИВОТИЊАМА
рај на земљи

Држање кућних љубимаца релативно је често у западном свијету и чини темељ за мноштво слободних активности које имају распон од узгајања и излагања паса и мачака с педигреом до држања шарених тропских рибица или птица као колекције.

Ипак, најчешћи разлог за држање кућних љубимаца на Западу је друштво. Посљедњих година је нарасла свијест о веома позитивном дјеловању које овај однос може имати на људско здравље и психолошко стање и признање људске медицине о терапијској вриједности.

Међутим, није животињама одувијек био рај на земљи као данас.

Древна цивилизација

У предисторијском периоду је однос између примитивног човјека и животиња био однос између ловца и ловине. Прва животиња која се преобразила из дивље у припитомљену био је вук, заједнички предак свих модерних паса. Младунчад вукова која су остала подређена људима могла су се дресирати.

Од најранијих дана припитомљавања, људи су имали практичних користи од паса. Држали су их јер су могли обављати задатке као што је лов, чување и брига о стаду. Иако су припитомљене псе у примитивним друштвима вјероватно третирали с поштовањем, постоје докази да су барем један

Опасни љубимци

Избор кућног љубимца треба да буде избор цијеле породице и не би требало да представља опасност. Када је ријеч о опасним љубимцима као што су змије и пауци потребно је напоменути да већина није прошла здравствено-ветеринарску контролу. Обавеза у САД и ЕУ јесте да се змији (питону) уради брис уста и грла јер могу бити носиоци бактерија опасних по људе. У сваком случају не препоручују се за кућне љубимце.

Александар Бојанић

ЉУБАВ *према животињама у неким случајевима превазилази и екстремне границе, тако се у домовима*

дио њих сматрали друштвом још прије 12.000 година. Проналазак палеолитске гробнице у сјеверном Израелу у којој је био закопан човјек с псом или младунцем доказује ову чињеницу. Рука мртве особе била је постављена на раме животиње, као да наглашава дубоку повезаност и приврженост током живота.

Радни пси вјероватно су све више били цијењени током древне цивилизације, али у то вријеме је мачка такође остварила слабију везу с људима. Куће, житнице и складишта пружиле су нову околину коју су брзо окупирали мишеви и други мали сисавци, омиљени плијен малих дивљих мачака. Мачке су слиједиле те глодавце у људска насеља, а људи су их толерисали и вјероватно подржавали због њихове користи у уклањању тих крадљиваца хране.

Древни Египћани су веома цијенили мачке, док Римљане сматрају одговорним за довођење домаће мачке у Европу, гдје су биле веома цијењене као истребљивачи штеточина.

У старој Грчкој пси су држани као помоћници у храмовима за лијечење јер је много људи вјеровало да су могли лијечити болести.

Држање кућних љубимаца код владајућих или високих класа има дугу историју, барем од времена древног Египта. Зидне слике из те ере приказују фараоне који имају животиње као пратњу. Многе генерације кинеских царева држале су псе, које су као младунце често дојиле професионалне дојиље, а као одрасли су имали властите слуге. Грчки и римски племићи такође су радо држали кућне љубимце.

Како су се цивилизације развијале, однос између људи и животиња постао је више симболичан и мање битан за људски живот, и с том је промјеном дошло мишљење да су људи надређени свим животињама. Иако су животиње изгубиле много од своје религијске и културолошке важности, неке су остале уско повезане с људима, али у улози пратиоца.

Средњи вијек

У средњовјековној Европи, од 13. до 15. вијека, држање кућних љубимаца било је популарно међу аристократијом и дијелом вишег свештенства. Мали пси за држање у крилу били су модерни међу финим дамама, док су мушкарци из тих кругова били наклоњенији "кориснијим" животињама, као што су ловачки пси и соколови. Током овог раздобља, лов је био јако важан међу аристократијом као симбол моћи и статуса. Упркос томе, црква се противила држању кућних љубимаца. Водећи црквењаци наглашавали су да би храну којом се хране животиње требало дати сиромашнима. Међутим, црква се вјероватно више бојала да су блиске везе са животињама биле јако повезане с паганством. Предрасуда против кућних љубимаца достигла је свој врхунац током инквизиције, када су докази против јеретика често укључивали чињенице на блиске везе са животињама.

Посједовање "породичне животиње" често се сматрало симболом сатане. Оптуженици су најчешће биле старије и социјално изоловане жене које су вјероватно држале животиње ради друштва. Како је занимање за чаробњаштво ослабило, мачка се вратила у милост и чак је почела симболизовати срећу.

УКРАС
или статусни симбол

Највјероватнији разлог за негативне ставове према животињама током историје је тај да се приврженост животињама сматрала неморалном и неприродном. Још до недавно се у западном свијету сматрало да животиње немају осјећања и да су створене како би служиле људима.

Популаризација држања кућних љубимаца

Држање кућних љубимаца у Европи није било опште- прихваћено до краја 17. вијека, а у средњој класи није било уобичајено до краја 18. вијека. Држање кућних љубимаца у данашњем облику вјероватно је изум викторијанског 19. вијека.

Британија је била центар узгајања паса од римских времена и једна од првих формалних такмичарских изложби паса одржана је у Њукаслу 1859. године за врсте поинтер и сетер. Ипак, мало се знало о насљеђивању бројних карактеристика прије него што је Чарлс Дарвин објавио "Поријекло врста" 1859. године. Од тада је узгајање паса и мачака постало више формално успостављањем строгих стандарда за узгајање.

Пракса држања кућних љубимаца у викторијанско доба такође је приказивала социјалне ставове тог времена. Држање кућних љубимаца није сматрано прикладним за "ниже класе" јер се сматрало да подстиче занемаривање других социјалних дужности.

Предности и недостаци

Према стручном мишљењу магистра ветеринарских наука из Бања Луке Славена Грбића чињеница је да кућни љубимци имају позитиван утицај на своје власнике, али и на дјецу код којих се развија осјећај за одговорност и за обавезе, побољшава расположење и усмјерава пажња на позитивна животна искуства.

- Међутим, да би корист била обострана битно је да будући власник добро процијени властите могућности приликом набавке кућног љубимца. То значи да избор врсте кућног љубимца, раса, пол и старост зависи од величине простора, присуства других љубимаца, количине новца који се може мјесечно издвојити за потребе љубимца - рекао је Грбић.

С друге стране, недостаци се могу појавити, али то је искључиво везано за непоштовање обавеза од стране власника. На примјер, непоклањање довољно пажње и нередовни ветеринарски прегледи који могу да изазову болести код љубимаца.

Значење љубимаца

За пса од давнина важи фраза да представља најбољег човјековог пријатеља, што већина популације и прихвата здраво за готово или из личног искуства. Мачка, за разлику од пса, има умирујуће дејство на власника са којим остварује велику интеракцију. Зечеви су привржени и разиграни кућни љубимци који воле друштво људи, а важно је редовно осигуравање новог сијена за њихове кавезе. Рибице се описују као љубимци који не лају, не праве неред, не морате их водити у шетњу, а не могу вас ни угристи. Битна је само посуда са чистом водом и редовно храњење.

Длака (ни)је опасна

Длака као длака није опасност по здравље дјеце и одраслих и осим гађења не може изазвати болест. Проблем представља длака на коју се "залијепило" јаје паразита или на којој се налазе бактерије и вируси, тако са се посебно из овог разлога мора водити рачуна да се љубимац превентивно третира препаратима против глиста, пантљичара и спољних паразита како не би дошло до нежељених посљедица по здравље дјеце, али и одраслих који долазе у додир са кућним љубимцима.

Необична врста

Умиљати љубимци

неких љубитеља животиња налазе Тарантуле, Бубашвабе и Акселоте

ОБЈЕКТИВ у Колумбији

ФОТО: РОЈТЕРС

Доњи веш за њега и њу

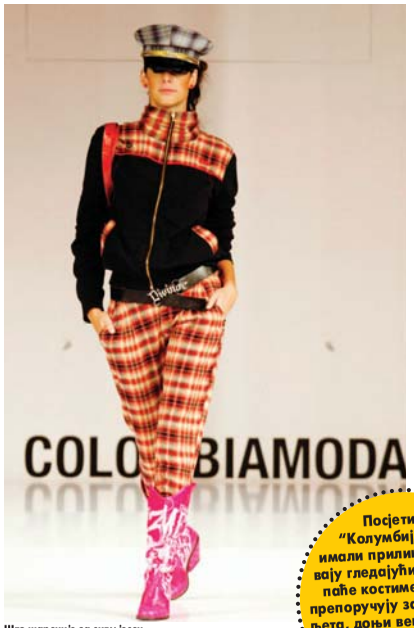

Што шареније за сиву јесен

Лагани материјали и бијела боја за љето

Пругасти купаћи костим издужује линију

Жути мантил за прве кише

Посјетиоци "Колумбијамоде" имали прилику да уживају гледајући које то купаће костиме креатори препоручују за плаже овог љета, доњи веш и гардеробу за јесен, попут мантила, сакоа, панталона и шешира

Колумбијски град Меделин протеклих дана био је центар моде у овој јужноамеричкој држави. Модна ревија "Колумбијамода" привукла пажњу многих љубитеља тренди стварчица. Представљено све оно што је "ин" у текућој, али и сљедећој сезони

У тренди боји и на плажи

ПРЕДСТАВЉЕНИ модни трендови лежерних кројева и интезивних боја, како за жене, тако и за мушкарце, па се могло наћи за свакога понешто

Гријехови из прошлости

Пише:
Недељко
ЖУГИЋ

Са Титом енергија заблуде, послије Тита страх од будућности

Дуге су сјенке гријеха из прошлости. Њихова игра досегла је врхунац три хиљаде година прије доласка Исуса Христа. Од тада нас даве сјенке.

Комунисти су извршили психијатризација политиком, која је тјерала народ да иде улицом један правац. Борећи се за власт комунисти су прво убили Бога у човјеку. Тако су заробили његову душу. Разчеречили су је. Сјенке окултног су се приковале за крст.

У Титовој држави је вршена контрола ума. Ко је истину говорио привлачио је муње.

У Титовој држави је вршена контрола ума. Ко је истину говорио привлачио је муње. Послије Титове смрти, сви људи, а највише просјекаши (они који су били мјерило свега) су осјетили страх од будућности. Потапали су се у њему

Титовим самоуправљачима су униформисали мисли и било им је дозвољено да пјевају пјесме у којима се велича његово дјело.

Послије Титове смрти, сви људи, а највише просјекаши (они који су били мјерило свега) су осјетили страх од будућности. Потапали су се у њему.

Комунистички лидери су знали преко тајних канала и унутрашње обавјештајне службе, дан када ће Народна банка Југославије пустити у промет девизе, које нису настале у пропорцијама производних снага и односа о којима су Титови послушници пјевали и хвалили се на партијском састанку, комунистичким и синдикалним конгресима.

Велика задужења и пуштање девиза у промет није ишло без контроле одозго. Прије инфлаторних удара, власници девиза су постајали богатији, јер им се капитал преко ноћи удвостручио. Чекајући нови инфлаторни удар, капитал се увеличавао за четири пута. Тако је настала комунистичка масонерија. Ореол заштите били су им радници под стакленим звоном у Творници страха.

Није било ту праве љубави према Титу, већ љубави из страхопоштовања. Зато су због ње, као мајстори разлика, највише страдали Срби. Служећи се разним играма лукавости, у замаху лажне поклоничке љубави највише су радили о глави једни другима. Најбољи доказ је Голи Оток, гдје је робијало више од 90 одсто Срба. Лажна љубав је имала узносит почетак, а трајала је док постоји интерес за њом. Они који нису лажно могли да воле - били су прогоњени, затварани и склањани из живота.

Крајем деведесетих, прије масовних избојака национализма, радници су схватили да су покрадени и преварени.

Комунистички сијачи страха су се стишавали, немали број их је напуштао Партију. Пропадали су на брзину, као да их је разарала сатанска стихија.

Са појавом националистичких странака показивали су своје обрисе. Никада и нису били комунисти него притајени националисти. Како би другачије, без крви, препустили власт националистима!

Срби и Македонци су за лидере бирали пресвучене националисте, бивше комунисте, а Словенци, Хрвати и Муслимани комунистичке дисиденте. Због тога пресвучени комунисти нису добили подршку Великих сила. На челу растурања комунистичких држава била је Америка, која се није званично укључивала у то, већ је истурила своје сателите. Њена обавјештајна агенција СІА, сондирала је и припремила терен за разбијање Југославије, али и моћног СССР. Најбоље је било почети са најпрометније зоне планете Земље - са Балкана, а зацрњен круг су Срби, који су најбољи народ на свијету за друге, јер гube себе дајући се другима, као неморална удавача...

Брана Црнчевић,

Кафане ми највише

Све људе, жене, љубави, доживљаје сматрам трагом у животу и све пријатеље сматрам трагом, јер да није тако не бих се уопште бавио писањем. Чак и писац ма колико се правио скроман како ја кажем у једној песми, осврћемо се на свој живот драг с тајном надом да смо оставили траг

РАЗГОВАРАЛА: СНЕЖАНА ТАСИЋ
snezanat@poen.net

Ћопић је један од највећих српских писаца чије је дело погрешно кодификовано. Једни су запамтили његове књиге које су стварно сјајне, које је он писао у тешком грчу и у борби са самим собом, али бриљантно. Завршио је како је завршио али је он био најхрабрија кукавица на свету - рекао је то за "Глас Српске" књижевник Брана Црнчевић, који је недавно гостовао у приједорској "Галерији 96".

Током вечери као гост-домаћин разговарао је са публиком о друштвеним приликама

ТЕЛЕВИЗИЈА се још добро држи бар објави понекад

Изложба у Београду

Ведра Србија на карикатурама

БЕОГРАД - Изложба карикатура под називом "Ведра страна Србије", селектора Југослава Влаховића, отворена је у четвртак у галерији "Њу момент", у оквиру Београдског фестивала креативности, јавио је Танјуг.

Изложба представља допуњен избор карикатура чланова Удружења карикатуриста Србије FECO и УЛУПУДС-а, која је организована 2005. године у Евро центру. У међувремену, допуњена је радовима нових чланова, али је задржан "In memoriam" блок карикатура преминулих аутора који су обиљежили ову умјетност у Србији.

Подстакнута од холандских карикатуриста, иста поставка се већ налази у холандском граду Бергену, гдје ће бити отворена до краја августа, а планирано је да се затим пресели у Берн и Темишвар.

Влаховић је објаснио да им је жеља била да "после скоро 20 туробних и турбулентних година покажу свету ведру страну Србије на јединствен начин, како то само карикатуристи знају - без речи".

књижевник

узимају времена

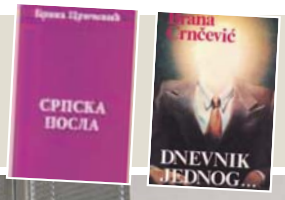

кама о томе што живимо и како живимо.

Црнчевић је остварио оно о чему сваки новинар сања а то је да "људи иду да купе новине због његовог текста". Потврдили су и многи Приједорчани да су "Дугу" куповали због њега. Овај мајстор анегдота, афористичар, новинар, пише дуже од 50 година, аутор је 22 књиге.

Видио је дјелић краљевине као дијете, као избјеглица био је свједок Другог свјетског рата али је видио сјај и мрачни дио историје Брозове Југославије, Милошевићеву Југославију. Годинама је био успјешан уредник "Јежа" за који каже да је био националистички лист који је дотјерао тираж на 70.000 примјерака.

ГЛАС: У својој "Књизи задушници" дотакли сте многе своје познанике и пријатеље Борислава Михајловића Михиза, Бранка Ћопића, Слободана Пенезића Крцуна Зорана Радмиловића, Милоша Црњанског и друге. Шта сте том књигом хтјели да поручите читаоцима?

ЦРНЧЕВИЋ: Обични људи пишу мемоаре, ја сам одлучио да пишем задушнице, јер оно што се догађало другима догађало се и мени па сам за јунаке неког њиховог и свог животописа изабрао начин да опишем своје дружење са њима или своје разумевање тих личности или одређивању њиховог места у животу престонице тамо где смо сви живели заједно.

ЋОПИЋ
најхрабрија кукавица

Глас: Управо сте завршили роман који се зове "Чувари пепела" и који ће из штампе изаћи у септембру и надамо се убрзо потом стићи и до града на Сани.

ЦРНЧЕВИЋ: Да то је роман без дистанце, значи почиње негде од "ен" доба а завршава се прекјуче. Ту покушавам да докажем да је теорија дистанце литерарно исправна, али да се мора нарушити да би се рекла истина о добу и времену у којем живимо. Књига ће из штампе изаћи 1. септембра па ћемо правити разне промоције и стићи ће књига и до Приједора.

ГЛАС: Да ли су они које поминјете у својим књигама оставили посебан траг у вашем животу и да ли бисте неког посебно издвојили?

ФОТО: С. ТАСИЋ

Брана Црнчевић и Тихомир Илијашевић у Галерији "96"

ЦРНЧЕВИЋ: Ја све људе, жене, љубави, доживљаје сматрам трагом у животу и све пријатеље сматрам трагом, јер да није тако не бих се уопште бавио писањем. Чак и писац ма колико се правио скроман како ја кажем у једној песми, осврћемо се на свој живот драг с тајном надом да смо оставили траг. Цела ствар и јесте у томе што је писачка жеља примарна да остави траг о свом постојању и о људима који су постојали у времену док је он постојао.

ГЛАС: Да ли књижевност има мјесто које заслужује?

ЦРНЧЕВИЋ: Деветнаести век је златно доба књижевности, у дведесетом веку књижевност је мало изгубила примат, јер су се појавиле дисциплине које су некњижевне као што су телевизија, Интернет. Телевизија се још добро држи бар објави понекад добру драму, добар текст а Интернет је покушај да се од милиона људи направе писци који не знају о чему се ради.

ГЛАС: Да ли се ви отимате модерним технологијама?

ЦРНЧЕВИЋ: Не, ја модерне технологије користим. Пишем на компјутеру, али ретко улазим у Интернет. Сматрам да је компјутер савршена писаћа машина.

ГЛАС: Гдје највише проводите времена?

ЦРНЧЕВИЋ: Проводим највише време у читању и писању и у кафанама, оне ми највише узимају времена.

Брозово вријеме

ГЛАС: Шта бисте рекли о себи?

ЦРНЧЕВИЋ: Када бих говорио о себи рекао бих да сам највише поносан на оно што сам писао и говорио у Брозово време, али не кажем да ту има неке моје заслуге или неких мојих пријатеља који су били салонски антикомунисти. Држава је била моћна једно време, живео сам у и у моћно време те државе и нисам јој могао ништа, једино сам се трудио да ни она мени не може ништа, да ме у том сукобу мишљења не поведе до краја.

добру драму, а Интернет је покушај да се од милиона људи направе писци

Издавачка кућа "Лагуна"

Роман о одрастању

БЕОГРАД - Међу новим "Лагуниним" издањима налази се књига Нина Ричија "У стакленој кући".

Како наводи "Њујорк тајмс" у својој критици, ријеч је осјећајном, лирском, интелигентном роману о одрастању и сазријевању.

Послије стравичног путовања из Италије, када му умире мајка, седмогодишњи Виторио стиже у Канаду са својом новорођеном полусестром и почиње живот с оцем, мрачним, самотним и бијесним човјеком, кога једва да познаје.

Прича која слиједи обухвата 20 година Виториовог живота међу италијанским фармерима у Онтарију, његове студентске године и на крају одлазак у Африку, да ради као учитељ.

У средишту Виториовог живота је његов напет однос са оцем и полусестром Ритом. "У Стакленој кући" је снажна прича о истрајности и жудњи за искупљењем.

Опера и театар Мадленианум

Драма "Мандрагола" на сцени

БЕОГРАД - Цјеловечерња опера "Мандрагола" поручена од једног од најуспјешнијих српских и свјетских композитора Ивана Јевтића, требало би да буде премијерно изведена у Опери и театру Мадленианум 16. децембра, наводи се на сајту Мадленианума.

По чувеном тексту драме "Мандрагола", познатог мислиоца Никола Макијавелија из 1518. године, српски академик Јевтић компоновао је цјеловечерњу оперу, чије ће извођење пратити визуелни изглед пројекта свјетски познатог илустратора Душана Петричића. Режија опере повјерена је познатом македонском редитељу Слободану Унковском.

Ријеч је о комедији забуне која говори о богатом трговцу Ничи и његовој прелијепој жени Лукрецији (у опери Изабели). Ту је и Калимако, лакомислени и заљубљивању склони младић, који машта о Лукрецијином загрљају.

Ова опера биће необична, не само по ритмовима, него и по специфичној мелодици и неуобичајеној живости ликова.

ФИЛМ

Учитељ Расел Кроу

Оскаровац Расел Кроу играће насловну улогу у филму "The next tree days", адаптацији француског филма "Pour elle" из 2008. године у режији Пола Хагиса, јавио је Мондо. Кроу ће тумачити улогу учитеља чија је супруга ухапшена и осуђена за убиство за које тврди да није починила. Муж смишља очајнички план како би је ослободио. Хагис је написао и сценарио, а продукција почиње крајем септембра у Питсбургу.

Мајкл Мур за Златног лава

Нови документарац Мајкла Мура о финансијској кризи и филмски деби америчког модног креатора Тома Форда биће међу 24 филма која ће се надметати за Златног лава на филмском фестивалу у Венецији, јавила је Бета. На фестивалском програму биће више од 80 филмова из 25 земаља. У такмичарској селекцији биће приказан нови документарни филм "Capitalism: A Love Story" Американца Мајкла Мура и филмски деби америчког креатора Тома Форда "A Single Man".

Награда Бенисију дел Тору

Холивудском глумцу Бенисију дел Тору у Хавани је уручена новоустановљена кубанска државна награда за цјелокупну каријеру, јавила је Бета. Дел Торо, рођен у Порторику, добио је награду "Tomas Gutijeres Alea" названу по покојном кубанском писцу и синеасти који је режирао више од 20 играних филмова. Бенисио дел Торо играо је, поред осталог, главну улогу у филму "Че" Стивена Содерберга о латиноамеричком револуционару Ернесту Че Гевари, који је био хит на Куби.

Да ли ће Кремљ покренути истрагу о убиству Наталије Јестимирове у Чечнији

ФОТО: АТЕНЦИЈА

Безакоње под благословом Кремља

Чеченски предсједник Кадиров, миљеник Москве, небројено пута јавно прозивао и упозоравао руску активисткињу за људска права да се клони истрага о поступцима његове милиције. Руска обавјештајна служба сматра да управо он стоји иза њене егзекуције

ПРЕВЕО: МИЛЕНКО КИНДЛ
milenko@glassrpske.com

Убице се не плаше више ни полиције. Недавно, у 8.30 часова, неколико људи отело је Наталију Јестимирову, борца за људска права. И док је она вриштала из свег гласа, отмичари су је одвукли од њене куће и стрпали у бијелу "ладу" паркирану у близини. Одвезли су аутомобил преко чврсто контролисане административне границе у сусједну Ингушетију, око 100 километара удаљену од Грозног, главног града Чечније. Путем их, наравно, нико није зауставио ни преконтролисао.

Осам часова касније, њено тијело пронађено је на само стотину метара од главног аутопута, са прострелним ранама на глави и прсима. Све је личило на егзекуцију.

Јестимирова (50) је постала институција у региону сјеверног Кавказа, којим управља Русија. Радила је за организацију за људска права "Меморијал", а њен задатак је био да документује случајеве повреда људских права, због чега је стекла много непријатеља међу локалним моћницима.

ЈЕСТИМИРОВА
била трн у оку властодржаца у Чечнији и Русији

Прије њене сахране у родном мјесту организована је погребна поворка на улицама Грозног. Учесници су носили плакате са фотографијама убијене Јестимирове, уз исписану поруку: "Ко је сљедећи?". Полиција је одмах растјерала малу процесију, у којој је било око стотину људи.

Јестимирова је била трн у оку властодржаца у Чечнији и Русији. Писала је за "Нову газету", најпознатији независни лист у Москви. Дружила се са Аном Политковском, још једном убијеном новинарком. Јестимирова је стално писала о "несталима" у Чечнији, и о младим људима које су отимали ескадрони смрти повезани са снагама безбједности.

Храбри активисти за људска права непрестано су суочени са пријетњама смрћу, како у Грозном, тако и у Москви. Јестимирова је такође блиско сарађивала са Станиславом Маркеловим, адвокатом и експертом за људска права који је усред једног јануарског дана убијен у Москви. Руске власти до данас тврде да нису на трагу убици.

Реагујући на негодовање свјетске јавности због убиства Јестимирове, предсједник Чечније Рамзан Кадиров је прилично увјерљиво најавио да ће тај "ужасни злочин" бити детаљно истражен и да ће се лично побринути за то. А затим је додао:

- У складу са вишевјековном традицијом и менталитетом чеченског народа, починиоце овог дјела ћемо тражити користећи друге традиционалне начине - начине који се понекад покажу веома корисним.

Традиционалне методе? Ове ријечи као да је изговорио мафијашки бос, а не предсједник.

И због таквог Кадировљевог размишљања, активисти за људска права и руски експерти за безбједност сматрају да је управо он налогодавац наручених убистава. Неколико политичких противника чеченског предсједника је убијено, међу њима и Руслан Јамадајев, некадашњи члан руског парламента, убијен у Москви у септембру 2008.

Кадиров влада Чечнијом комбинацијом стаљинистичке репресије и кавкаске крвне освете. У интервјуу ког је 2005. дао провладиној "Комсомолској правди", признао је да воли да "убија ђаволе". На његовој платној листи су крволочни плаћеници којима ниједан полицајац ни тужилац не смију ништа - послије свега, Кадиров је штићеник руског премијера Владимира Путина. Посљедица тога је владавина безакоња на сјеверном Кавказу, и то уз благослов Кремља. А Кадиров је постао ноћна мора активистима за људска права.

Наталија Јестимирова је из "мијешаног" брака - отац Чечен, мајка Рускиња. Недавно је оштро критиковала Кадировљеве насилнике који имају обичај да до темеља спале куће породица чланова сепаратистичког, илегалног покрета. Она је помогла невладиној организацији "Хјуман рајтс воч" да документује 13 таквих случајева. Она лично се позабавила случајем супруге поборника независне Чечније кога је убио полицајац.

За Кадирова, Јестимирова је била провокатор и непријатељ. Против ње је предузимао разне акције, између осталог, смијенио ју је са мјеста предсједника Савјета грађана у Грозном. Јавно ју је вријеђао и упозоравао да се клони министарстава и других владиних објеката у Грозном. Извори из руске обавјештајне службе ФСБ за "Шпигл" кажу да су највјероватније Кадиров и његови сарадници организовали и извршили убиство Јестимирове. Један од обавјештајаца упућених у случај тврди да начин погубљења без дилеме носи печат "кадироваца", припадника милиције лојалне чеченском предсједнику.

Сарадници убијене активисткиње за људска права не вјерују да ће Кремљ предузети било какву истрагу. Вјачеслав Измаилов, уредник "Нове газете", каже:

- Волио бих да видим тог руског истражиоца из Москве који ће заиста да покрене истрагу овдје у Чечнији.

Према његовим ријечима, руски истражиоци веома добро знају да Кремљ пружа пуну подршку Кадирову, и увјерен је да је недавни налог Медведева да се покрене пуна истрага тек - пуста прича.

("Шпигл")

"Ко је сљедећи?"

Сматра се да је Кадиров организатор атентата

Убиства и отмице

Убиства, отмице и насиље су свакодневна појава на Кавказу. Само у првих пет мјесеци ове године снаге безбједности забиљежиле су 308 "терористичких злочина" у региону, а "ликвидирано" је неких 112 "бандита". Како би барем дјелимично могла да контролише то подручје, Москва све своје наде полаже у предсједника Чечније Рамзана Кадирова (32).

КАДИРОВ влада Чечнијом комбинацијом стаљинистичке репресије и кавкаске крвне освете

Денис Кољиш, бард хрватског новинарства за "Глас Српске"

Ко је нови господар Хрватске (2)

Владимир Шекс у 26 слика

Денис Кољиш

Бард хрватског новинарства, Денис Кољиш, у тексту за "Глас Српске" открива детаље о лику и дјелу новог господара Хрватске Владимира Шекса. У овом наставку преосталих осам слика

Слика 19.

Предсједник Сабора! Наиокон истакнута функција – другој човјека у држави. Послије побједе на изборима 2003., Шекс се начисто препородио, браду је толико подшуљао да је изгледао као дворјанин цара Наполеона III. Први посао – ликвидација Херцеговаца, чишћење странке од Ивићевих кадрова. Они најпроминентнији хитро су се пресамитили, одскочили као нож-скакавац, па се прилагодили новом култу личности шармантној професора књижевности који је докторирао у познатом франкофонском средишту Innsbrucku. Остале ваља самљети – шеф тајне оперативе, Иван Јарњак, који се с Грегуићем састаје у његовој викендици у Загорју, затим кадровик барба Лука, с меморијом која сеже у комунистичко млађе камено доба док је као шеф метковске партије 1971. прогонио људе због националима, те сам Владо Шекс, просијат ће партију, док не буде идејно чиста, па да се, чедни, усредоточе на главни циљ: контролу државних ресурса. Концесије, земљишни дилови, јавна набава, цијели прорачун – све је у ныховим рукама. Машина ради. Шекс у Сабору надзире процедуру, ћаћа заступнике, ужива у статусу страначкој полубога...

Да је само мало дуже потрајало, што рече курва кад се морнар отпишао празних цеповa, па је његова лађа три пута јекнула сиреном, те отиловила на дубоко море.

Слика 20.

Главаш је под истраком. Идила се квари. Шекс је намрштен, зловољан. У првом мандату, ваљало је трајати апстрактну дехуманизацију, кад се нешто мање обилазило коси гроб загорској одсјенара који је устројио ныхову жешћарску организацију – што је за Шекса, који газду није ни мало волио, било сасвим ОК, али затим су, под притиском Европљана, подузети и неки стварни кораци, које Шекс никако није могао отрјети. Странка је требала Санадера да им он, као фронтман, осигура улазак у Европску унију што ће, рачунали су, само по себи осигурати вјечни останак на власти: те ослободили земљу, те је увели у Вијеће сигурности (као да тамо не сједи и представник Буркине Фасо), те постили пријем у Европску унију... Може, рекоше у Bruxellesu, али знате што ваља обавити: гуна сурадна с Haagom, прогон ратних злочинаца, повратак и обезбјеђење Срба, европски стандарди, борба против корупције... Уф. Добро, Готовину је Санадер изручио, али је основао фонд у који су јавна подузећа давала шаком и капом, за његову обрану, и потребе цијелог његовог криминално-десничарскога ширег миљеа. Србима је пак назвао "Христос воскресе!", па му је мој партајкамерад Пуповац могао узвратити с: "Истину воскресе!" Е сад, морало се отворити и Славонију – онамо је утуђен Владимир Фабер, поштени полицајац, који се није бојао Мерчепа, ни док је овај био помоћник Ивана Јарњака.

То се Шекцу није ни мало свидјело.

Слика 21.

Смијењен – опет смијењен од својих, неусиоредиво мање заслужних! Након срамотне правосудне фарсе, кад је Главаш пријетио свједоцима, глумио штрајк глађу, па умирао дуже од Мими у Leoncavallovu "La Bohème", морало се судски процес пребацити из Осијека у Загреб, и нетко је требао понијети одговорност за бламажу, те због свега што је Санадер морао трпјети кад год би дошао у Bruxelles. Пошто су сви знали како опструкцију суда из позадине проводи Шекс, који је у међувремену натунио одвјетништво и судове, надасве Уставни суд, све самим својим људима, хадезеовцима, које би изгласавао саборски кор којим је дириграо, Шекс је демонтиран, сиуштен на мјесто потпредсједника, а за шефа Сабора и номиналног насљедника шефа државе, постављен барба Лука, који је у међувремену постао Иви туно ближи него Шекс, као да их спаја виртуални Пељешки мост.

Опет у немилости водства – улога која му је добро позната, као што је и оно што ће сад подузети већ добро утрана процедура. Сабор је пун типова које су ушли у другом хадезеовском мандату служећи се најтежом десничарском реториком по провинцији, у мањим мјестима Славоније, Далмације и Херцеговини, екипа с којом Шекс, збиља, плива као гоф у великом јату испод Бишева.

Слика 22.

Завјереничка вечера на Корчули. На тулуму који је организирао Калметин државни тајник за море, Бранко Бачић из Блата, окупили су се локални хадезеовци, па потаманили десет кила зубаца, четири киле цкамти, лиње, каменице, пршут, грожђе, диње, лубенице, корчуланске ситне колаче и рожату, те попили процека, траварице и "карловачке" пиве, те 26 бутеља "поступа", што је свом министру и тајнику све платило добро државно бродарско подузеће "Јадролинија". Наздрављен је брудерштафт – спојила су се симболички два крила хадезеовске деснице: далматински пашалићевци и представник осјечкога бантустана, па је настала јака унутарпартијска сила, коју јавности и наивни, или самозаљубљени Санадер може потпуњивати, али на свој ризик...

Шекс има важан политички талент – зна окупити и мотивирати лузере, губитнике, он је, што би се лијепо рекло на енглеском "the Champion of the Underdog".

Слика 23.

Шекс свједочи на суду у Главашеву процесу – пао је најниже, Главаш га стријеља погледом, а он га брани, најбоље што може, али не довољно: каже да су злочине над српским цивилима у Осијеку извршили Срби који су се убацили иза линије фронте маскирани у хрватске одоре. Ни Главашу није смијешно – па добио је десет година! Бјежи у Херцеговину, јер је полиција упозорена да га не ћапаа, иако су га из суднице морали провести у затвор, што иде аутоматски, ако те првоступански осуде на више од шест година затвора.

Шекс је луд од бијеса. Из Босне, Главаш га вуче за рет, а покренуо је и своју дисидентску антихадезеовску странку ХДССБ, која је на локалним изборима претрезила ХДЗ иако су се удржио са Ђапићем и с црним враћом, па ипак изгубили мјесто градоначелника у Осијеку као и у Загребу, Ријеци, Сплиту, Вараждину, Пули, Дубровнику, Вуковару... Санадер окривљује Шекса за губитак у Славонији.

Сад су смртни непријатељи – али како смакнути популарног вођу, који их све држи на окупу, па влада преко кабинета, многобројним персоналним и латералним везама што их је успостављао мимо странке?

Слика 24.

Убојство Иване Ходак, атентат на Пуканића – цијела држава уздрмана је из темеља, потпуљени шеф полиције Бенко, који послије тога на телевизији изјављује да је "сигурносно стање у земљи, статистички гледано, јако добро", добива шпиглу (осрамотио се и приликом хватања полудјелог загорскога генералскога тјелохранитеља Корадеа), а на његово мјесто – јао, мајко! – долази Фабер, док ће министарства полиције и правосуђа преузети ванстраначки људи. Толико је Санадер морао обећати Bruxellesu кад га је снашла ова неприлика. Фабер одмах почиње чачкати – одмах је стао истраживати случај камиона, који су на непрописан начин купљени преко МОРХ-а, док је онуда био Рончевић, управо смијењен министар унутрашњих послова, иначе славонски кадар, који је дошавши у владу био изјавио да "све што је постигао може захвалити једино Бранимиру Главашу". Auf Widersehen! Нови министар унутрашњих, стрема против њега оптужницу... Хадезеовски партијски редови уздрмани су – што је сад ово, мисле, хоће ли нас он то све једнога по једнога жртвовати, извести на суд због ратних злочина и корупције, а што је с ним, што је с бизнисом који он покрива? Е, нећемо тако...

Слика 25.

Велика економска криза. Дивно вријеме за Владимира Шекса. Влада пуна под теретом Санадерових обећања – он свима даје, и пензићима, државним службеницима, сељацима, а сви и узимају, но пара нема за свих и, кад су пукла финанцијска тржишта, па више не можеш навући инвестиције, кредите за развој хрватских ледина на којима ничу shopping-mallovi и стамбене зграде, па ни за бетонизирање морскога приобаља, постаје очито да ће странка изгубити сљедеће изборе. Иво се може напросто кандидирати за предсједника Републике, за њега нема зиме, а своје другаре оставити на цједилу, насађене с владом која би морала направити силне непопуларне потезе, с којима онда, још без њега, гаранти не можеш ништа очекивати кад се отворе бирачке кутије. Шекс, Калмета, Шукер и Хебранг, који је ту поцупкиво са стране, нестрпљиво чекајући да га укључе у неку гадарију, загледали су се један другоме у очи, и ствар је била моментално ријешена.

Па-па, Иво.

Слика 26.

Шекс за предсједничким столом на Извјештајном сабору странке о 20. годишњици њеног оснивања. Десет тисућа примитиваца из провинције доведено је за-требачку "Арену" да вијају заставама те исказују одушевљење чињеницом коју су неколико дана раније сазнали преко телевизије – љубљени вођа дао је оставку! Обећао им је да ће се сами повести у још веће побједе, а он је – Hasta la vista! - отиловио на луксузној осамнаестметарској јахти коју је некоћ посједовао Војко Сантрић, резидент СДБ-а у швицарском Лугану.

Скуп у "Арени" воде Шекс, Калмета и Шукер, па им се придружује Поланчец, "Руменко", а они, према претходном договору у Средишњици, за нову предсједницу и мандатарку владе номинирају "Сребренку", Јадранку Косор, ок су барба Лука, Божо Бицкутић и Перо Селем, абуртанти премијерскога конвоја, како се видјело по процедури на страначкој конвенцији и по "говору гестта", надграђеним сиглалном коду за кремљологе анализе, стремни за одлагање у нафталин. Јарњак је смијењен с мјеста главнога тајника странке, замијенио га је онај Калметин државни тајник, гостон Бачић. Све иде као по лоју. Шекс је мало-помало изгура веће штице из гнијезда, па је најласнији међу голуждравацима који сад онуда захтијевају срва... С професионалним интересом пратити ћемо његову даљну каријеру, а неће друго требати док опет падне онамо одакле сваки пут узлети отресајући крилцима: у блато.

(крај)

Владимир Шекс

Бразилски фудбалер подвргао се операцији

Роналдо на липосукцији

Луис Назарио да Лима Роналдо искористио операцију лијеве руке, како би липосукцијом уклонио приближно 700 мililитара сала на стомаку, објавили су бразилски медији

Роналдо

ФОТО: АГЕНЦИЈЕ

Нису само познати глумци ти који се подвргавају операцијама уклањања вишка масних наслага, методом липосукције, него су то почели да раде и неки спортисти.

Тако је садашњи члан Коринтијанса и некада најбољи играч на планети Луис Назарио да Лима Роналдо искористио операцију лијеве руке, како би липосукцијом уклонио приближно 700 мililитара сала на стомаку, објавили су бразилски медији.

Роналдо је имао заказану липосукцију за децембар ове године, по завршетку националног шампионата Бразила, али је одлучио да послуша савјет љекара и подвргне се овој интервенцији много раније, како би се искористило дејство анестезије током операције лијеве руке.

Шеф љекарског тима бразилског клуба Жоаким Грава рекао је да се Роналдо добро опоравља након операције руке, у коју су уградили 12 вијака. Такође, бразилски медији наводе да ће Роналдо већ за недјељу дана моћи да почне са тренинзима, а његов повратак на терен очекује се 5. септембра, када је заказана утакмица између Коринтијанса и Сантоса.

Роналдо се повриједио прошлог викенда на првенственој утакмици са градским ривалом из Сао Паула, екипом Палмеираса (0:3).

Шерингем у вези са 20 година млађом дјевојком

Теди и Кристина живе заједно

Кристина Андриоти и Теди Шерингем

ФОТО: АГЕНЦИЈЕ

Бивши репрезентативац Енглеске у фудбалу и освајач Лиге шампиона 1999. године са Манчестер јунајтедом, Теди Шерингем, ријешио је напокон да се скраси.

Наиме, 43-годишњи пензионисани фудбалер питао је своју дјевојку Кристину Андриоти да се пресели у његову кућу и живи с њим, што би у ближој будућности могло да доведе и до вјенчања.

Иначе, Кристина је запослена у једној рекламној агенцији и очигледно јој не смета чињеница да је 20 година млађа од свог садашњег "момка", те да је само двије године старија од Тедијевог сина Чарлија.

Невјероватна понуда британских кладионичара

Кладите се на Федерерове кћерке

Да се становници Велике Британије воле кладити на све и свашта доказује и то да је кладионичарска кућа "Ledbrouks" понудила својим клијентима да могу да се кладе на побједу близанки Роџера Федерера и Мирке Вавринец на Вимблдону.

Квота за побједу једне од близанки је 100 према 1. Квота за побједу на неком од гренд слемова је 25 према 1. Могуће је и кладити се на побједу сестара Шарлин Риве и Мајле Роуз у дублу (50 према један на гренд слему, 200 према 1 на Вимблдону). Федерер је почетком јула освојио шесту титулу на Вимблдону, односно 15. у каријери, чиме је постао апсолутни рекордер по броју освојених гренд слемова.

Роџер Федерер и Мирка Вавринец

ФОТО: АГЕНЦИЈЕ

Седмични ХОРОСКОП

Ован

Дјелујете врло амбициозно и захтјевно, тако да свима постаје јасно да не желите да неко ремети или успорава ваше пословне планове. Неопходна вам је породична хармонија и нечије присуство како бисте остварили бољу психолошку равнотежу и додатни прилив креативне енергије. Вољена особа умије лако да вас подстакне на позитивну реакцију, или на снажне изливе емоција и на узајамну размјену страсти. Вјешто смишљате нову љубавну тактику.

Бик

Заокупљени сте размишљањем о новим пословним плановима или нагомиланим обавезама које вас прате. Потребно је да се опредијелите за корисне циљеве, који ће вам омогућити боље професионалне услове. Често анализирате свој љубавни живот и имате утисак да се полако "удаљавате" од вољене особе. Не желите да неко изневјери ваша осјећања или да донесете непромишљену одлуку о заједничком животу.

Близанци

Сналажљивост приликом финансијских трансакција обећава добар профит или неки вид материјалног добитка. "Тајна" личног успјеха и интимне среће проистиче из складног односа са вољеном особом. Уколико сте слободни, очекује вас "сусрет изненађења" или нечији позив. Својом појавом умијете да скренете примјетну пажњу и да унесете позитиван немир у окружење. Употријебите свој шарм у складу са емотивном приликом и инспирацијом.

Рак

Способност доброг опажања и сјајне концентрације вам помажу да остварите своје пословне циљеве. Важно је да подстичете креативност у идејама, очекује вас заједнички добитак и могућност за обнављање неких пословних договора. У љубавном животу потребан вам је "мали подстицај", да осјетите велики емотивни занос или страст и инспирацију у близини вољене особе. На срећу, партнер умије да испуни ваша очекивања.

Лав

Уколико вам је стало да сачувате добар пословни рејтинг, удружите своје интересе са поузданим сарадницима и прихватите нечији утицај. У љубавном животу прижељкујете више искрености и њежности, али имате утисак да вас неко заварава великим обећањима или погрешном причом. Искуство вас опомиње да направите емотивну дистанцу у односу на неке сумњиве ситуације. Ослоните се на своју интуицију, добар осјећај вас неће изневјерити.

Дјевица

Стало вам је да остварите нове или корисне циљеве на различитим странама. Важно је да обновите неке пословне контакте и да се прикључите тиму сарадника за које вас везују слични професионални интереси и визије. Импонују вам нечија пажња и комплименти, нови сусрети на вас дјелују врло подстицајно. Доживљавате нову емотивну блискост у односу са вољеном особом. Понекад и "мале ствари" имају "велики чар", ако их правилно вреднујете.

Вага

Затражите нечију интервенцију при рјешавању пословних, материјалних или имовинских дилема. У приватном животу често на врло субјективан начин процјењујете партнерово понашање, нема разлога да одбијате нечије охрабрење и присуство. Понекад се налазите у "емотивном узлету" или у свом чудесном свијету маштарења. Важно је да вјерујете у себе или у ствари које вас испуњавају љубавним заносом и додатном инспирацијом.

Škорпија

Стало вам је да остварите нове пословне контакте и важне циљеве у преговорима. Важно је да правилно дефинишете заједничке интересе и да истакнете своје професионалне способности. Дјелујете задовољно, поред вас се налази особа која искрено брине о вашим емотивним потребама. Емотивна инспирација је неисцрпна ако постоји заједнички флуид и добра воља. Немојте да дозволите да неко са стране нарушава ваш свијет интиме и личну срећу.

Стријелац

Проблеми са којима се суочавате у пословним односима захтијевају додатни напор и добру концентрацију. Уколико вам је стало да успоставите хармоничан однос са вољеном особом, понекад морате да употријебите и "зрно мудрости" или неке "скривене адуте". Добра љубавна стратегија подразумијева спремност да се превазиђу различита ограничења. Љубавне грешке се опраштају, ако постоје искрена осјећања и узајамна наклоност.

Јарац

Неко покушава да вам скрене пажњу у погрешном правцу, немојте да дозволите да вас оптерећују разни коментари. Упорно покушавате да се наметнете као ауторитативна личност, пред особом која добро познаје вашу ћуд, врлине или "слабости". Дјелујете тајанствено и стало вам је да уђете у нечији љубавни траг. Не можете лако да одгонетнете партнерово понашање и не желите да ризикујете у емотивном односу. Ослоните се на своја осјећања.

Водолија

Јасно вам је да се пословна правила или околности брзо мијењају, мудро очекујете бољу прилику и своју шансу. Имате утисак да вас неко "контролише" или емотивно провјерава, што додатно утиче на ваше расположење. Прижељкујете већу емотивну слободу или прилику да остварите своје намјере, али тренутни догађаји не иду увијек у жељеном правцу. Не можете лако да промијените нечију одлуку или да утичете на партнерово понашање.

Рибе

Импонује вам сазнање да околина има довољно повјерења у ваше професионалне способности. Ипак, постоје ситуације које не зависе од ваше воље. Прижељкујете нови емотивни узлет у различитим ситуацијама и не одустајете од својих планова. Уколико сте романтично расположени, то представља добар љубавни предзнак. Улепшајте свој љубавни и интимни живот, тако што ћете дјеловати довољно заносно и привлачно на вољену особу.

МОЗАИЧКА УКРШТЕНИЦА

Појмове из списка распоредите у лик укрштенице. Ако то правилно урадите, у осјенченим пољима усправно добићете име и презиме београдске научнице са слике, а водоравно - њену професију.

9 слова: **ЕФЕКТНОСТ, МЉЕКАРИЈА.**

8 слова: **ГРЕБАТОР, КОТРОМАН.**
7 слова: **ЉЕПЕНКА, ОВИЈЕДО, ПРЕДАЈЕ, РИЋАНИН, СЕСТРИЋ.**
6 слова: **АВАЛИТ, БАСАРА, НА СИЛУ, НАПАДИ, ТОРИТА, ТРОТЕН.**
5 слова: **АГАВА, АДЛОН.**
4 слова: **АСПА, АФЕЛ, ВОРД, ИЈАН, ЛИДО, РЕСЕ, ХАОС.**
3 слова: **ЕХО, ИРА, СЕМ, ТАЈ, УМА.**
2 слова: **АВ, АС, ГТ, НА, ОН.**

Психо

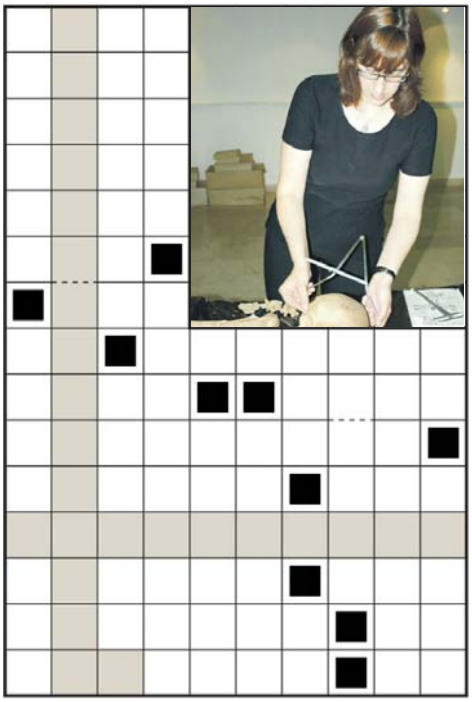

Рјешење: АСПА, ВОРД, АФЕЛ, ЛИДО, ИЈАН, ТАЈ, СЕМ, ГТ, ЉЕПЕНКА, РЕСЕ, ХАОС, ЕФЕКТНОСТ, БАСАРА, ИРА, АНТРОПОЛОГ, ТОРИТА, УМА, ОВИЈЕДО, АВ, РИЋАНИН, НА

СКАНДИНАВКА

АУТОР: ДЕЛИЋ	ОБРЕН ОДМИЋА, ОБРА, ОБРО	ПРИВРЕ-БИВАЊЕ	ПУТ, МАХ	АУСТРИ-ЈА	☺	КОЗА КОЈА СЕ ТРИ ПУТА КОЗИЋА (ПОКР.)	НИ У КОМ СЛУЧАЈУ, НИКАКО	ГРАД И ОПШТИ-НА СА СЛИКЕ	ДЕМО-КРАТСКИ САВЕЗ ВОЈВО-ЂАНСКИХ МАЂАРА"	ИТАЛИ-ЈАНСКИ КОМПО-ЗИТОР ГАЕТАНО	СМУЧАР (МН.)	НАЗИВ ОДМИЋА ЗА ВОЛА, ВОКО	„МЈЕСТО"
ОВОЉНИ-ЦА УНУ-ТРАШЊЕГ ОРГАНА					„ТЕЛЕКОМ НОВИ ЗЕЛАНД" „КУЋНИ САВЈЕТ"			○	ПРЕДМЕТ ДОБИЈЕН ОТКИВА-ЊЕМ				
ГРАД У ИТАЛИЈИ ЈУГО-ИСТОЧНО ОД ТОРИНА				ИНТЕР-НЕТ ИГРИЦА				○					☺
ПОК. АМЕ-РИЧКИ ГЛУМАЦ, КРИСТО-ФЕР				НАСЕЉЕ У ОПШТИ-НИ СА СЛИКЕ ФРАНЦ, ГЛУМАЦ, РОБЕР	○	○	○	○	○	○	○	☺
НОВАЦ ЕВРОП-СКЕ УНИЈЕ					ГРУЗИ-СКИ КО-ШАРКАЦ, МИХАИЛ „ТЕМПО"			○					ГРАД У ФРАНЦУ-СКОЈ
☺	НАСЕЉЕ У ОПШТИ-НИ СА СЛИКЕ ГУКАЊЕ	○	○	○	○	○	○	○	○	○	○	„ЛОВАЧ-КИ" „ЛИТАР"	
ПЈЕСНИК, ЈОХАН ВОЛФ-ГАНГ					ЕНГЛЕ-СКИ РОКЕР СМЕЂЕ-РЕВО			○					
ЕКСТРЕ-МИТЕТ			НАПРАВИТИ КУКУ-РУЗНЕ КОКИЦЕ УНУТРА					○				„ОБИМ" „ЕЛЕК-ТРОН"	
ПРВИ ПРЕД-СЈЕДНИК ЗАМБИЈЕ, КЕНЕТ							☺	КИКИНДА			ИМЕ АМЕ-РИЧКЕ ГЛУМИЦЕ АРЧЕР		

Рјешење: ОПНА, ТНЗ, ЈСВМ, БРА, КРИВО ОКО, РИВ, СОПОТНИК, БЕРО, КОРКИЛА, РАСТОПИНИЛА, ЈЛ, ГЕТЕ, СТИВ ЕЛЛИН, УЛ, ИСКОКАТИ, О, КАУНЈА, КИ, ЕН.

Труба јечи Гучом

Припремају се храна, пиће, сувенири, али и маске против свињског грипа, иако ће о здрављу сабораша бринути 150 људи, 16 мобилних екипа и теренско медицинско особље

ПРИРЕДИО: ДЕЈАН ВУЈАНИЋ
dejanv@glassrpske.com

Овогодишњи 49. Сабор трубача у Гучи, који ће се одржати од 5. до 9. августа, посјетиће пола милиона људи, према првим процјенама 30 хиљада странаца, 1.200 учесника сабора, па се за њих треба и ваљано припремити, кажу организатори и мјештани који су ових дана потпуно у знаку трубе.

Припремају се храна, пиће, сувенири, али и маске против свињског грипа, иако ће о здрављу сабораша бринути 150 људи, 16 мобилних екипа и теренско медицинско особље које ће у сваком тренутку бројати 60 здравствених радника.

У програмском садржају није било битнијих промјена у односу на претходне године, осим што ће трубачку фешту обојити и етно-талас који долази са групом "Балканика" у петак увече, када наступају и амбасадори трубе Бобан и Марко Марковић.

Да Сабор трубача не буде само у знаку трубе већ и српске љепоте побринули су се организатори па ће ове године у званичан програмски садржај бити уврштен и Избор за мис Гуче.

Сабораши ће ове године уживати у звуцима народне пјесме уз трубу, па се велика музичка фешта најављује за четвртак увече. Пјеваће Мирослав Илић, Тања Савић, Драган Којић Кеба и друга позната музичка имена.

Полуфинално такмичарско вече биће одржано у петак. За пласман у финале бориће се Оркестар "Златне трубе" из Књажевца, Оркестар Божидара Николића Доње из Грделице, Оркестар Ивана Ђенадића из Акмачића, Оркестар Станише Сићиповића из Сурдулице, Оркестар Горана Ранковића из Гуче, Оркестар Банета Новковића из Загужања, Оркестар Бранка Остојића из Карана, Оркестар Новице Анђелковића из Грделице, Оркестар Мила Станића из Чачка, Оркестар Бојана Ристића из Владичиног Хана, Оркестар Мирољуба Мира Кремића из Гостинице, Оркестар Срђана Азировића из Бојника и Оркестар Вељка Остојића из Злакусе.

ОЧЕКУЈЕ
се пола милиона посјетилаца

Између ових оркестара биће изабрано шест најбољих који ће се у недјељу придружити у финалу, на предтакмичењима раније већ одређеним финалистима. То су Оркестар Дејана Лазаревића из Пожеге, Оркестар Гвоздена Росића из Ртију, Оркестар Синише Станковића из Загужања, Оркестар Бојана Крстића из Владичиног Хана, Оркестар Екрема Мамутовића из Врања, Оркестар Ненада Младеновића из Врања, Оркестар Елвиса Ајдиновића из Сурдулице, Оркестар Дејана Петровића из Дубоког, Оркестар Драгана Игњића из Ужица и Оркестар "Тимочани" из Књажевца.

У петак ће бити одржана ревија и концерт иностраних трубачких оркестара на позорници испред Дома културе. Учествоваће састави из Швајцарске, САД, Словеније, Македоније и Шведске.

Осим музичког програма, на сабору ће бити отворено неколико изложби. У сриједу ће бити отворена ликовна изложба "Српски мотиви" Уметничке галерије "Надежда Петровић" из Чачка, изложба радова драгачевских ткаља и изложба на којој ће се представити сликари из Пожеге, Источног Сарајева, Блаца и Аранђеловца.

Истог дана биће представљене књиге и публикације штампане између 48. и 49. сабора.

Труба од 22 метра

Лимар из Горњег Милановца Радослав Грујовић направио је трубу дугачку 22 метра коју ће поставити у Гучи уочи почетка 49. Сабора трубача. Како је изјавио агенцији Бета, труба је дугачка 22 метра, са пречником од три метра, а тешка је више од тоне и има осам кабина које могу да се користе за пословни простор, а по потреби и за преноћиште. За њену изградњу Грујовић је утрошио 150 метара разних челичних конструкција и 80 метара квадратних бакарног лима, а на врху трубе уграђен је огроман писак у који ће, како каже, "моћи да дувају они са великим плућним капацитетом".

ТРУБАЧКУ ФЕШТУ обојиће и етно-талас који долази са групом "Балканика"

Домаћа топ-листа

1. Женекесе – Шта би било када бих ти дао све што имам
2. Аутопарк – Радост ме уништава
3. Сајси МС - Тај фазон... Take Me Away
4. Бдат Цутим - Недеља
5. Никад доста - Никад доста
6. Издржи рибице - Пролеће
7. E Play - Лош дан
8. Pop Ups - 165
9. Лутке - Загризи кору Месеца
10. Бјесови - Ако те неко зна

Билбордових топ 10 синглова

1. The Black Eyed Peas - I Gotta Feeling
2. Drake - Best I Ever Had
3. Keri Hilson Feat. Kanye West & Ne-Yo - Knock You Down
4. Taylor Swift - You Belong With Me
5. Kings of Leon - Use Somebody
6. Sean Kingston - Fire Burning
7. The Black Eyed Peas - Boom Boom Pow
8. Lady GaGa - LoveGame
9. Katy Perry - Waking Up In Vegas
10. Jordin Sparks - Battlefield

Билбордових топ 10 албума

1. Demi Lovato - Here We Go Again
2. Daughtry - Leave This Town
3. Maxwell - BLACKsummers'night
4. Various Artists - NOW 31
5. Soundtrack - Hannah Montana 3
6. The Black Eyed Peas - The E.N.D.
7. Jordin Sparks - Battlefield
8. Kings of Leon - Only By The Night
9. Taylor Swift - Fearless
10. Lady GaGa - The Fame