Глас Српске

www.glassrpske.com

ДНЕВНИ ЛИСТ РЕПУБЛИКЕ СРПСКЕ

БАЊА ЛУКА

Уторак
11. август 2009.
Број 11.978
Година LXVII

Цијена
0.80 КМ

ДРУШТВО Амброзија у Српској цвјета и изазива алергије

страна 6.

КРОЗ РС Усвојена Алине Моув пронашла мајку послије 35 година

страна 10.

БИЗНИС Узгајивачима рибе у РС за осам пута мање премије

страна 15.

Бијела кућа у Вашингтону

Нема званичних информација о именовању специјалног изасланика САД за БиХ

Изасланик скинут са дневног реда

Иницијатива за именовање специјалног америчког изасланика за Балкан у Вашингтону скинута са дневног реда. То је била незванична иницијатива која никада није материјализована, рекао Митар Кујунџић

Уставна реформа у БиХ је веома важна за америчку администрацију, јер ће одредити нови геополитички однос снага на Балкану. Американци неће допустити да то прође без њих, истакао Зоран Драгишић

страна 3.

Скупштине општина Источног Сарајева и градска управа не смањују трошкове

Администрација "гута" 70 одсто буџета

страна 5.

Велика Британија

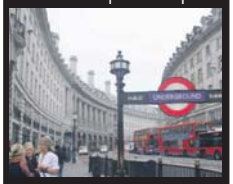

Власт контролише 500.000 телефона

страна 21.

Станко Суботић

Тражи да реагује држава

страна 19.

Дотрајали бунари још нису реконструисани

У подручним школама вода и даље неисправна

страна 7.

Апелација Фонда ПИО РС пред Уставним судом БиХ

Пензије морају бити исплаћене у ентитету у којем су зарађене

Апелацијом затражено поштовање универзалног принципа остваривања права на пензију тамо гдје је зарађена и гдје су уплаћивани доприноси, рекао Зоран Мастило

страна 3.

Вијести дана

У Бошњацима на Косову видио сам себе, свога дједа, своју нану...

Реис-ул-улема Мустафа Церић

SIPA и ЦИК

Још није почела провјера Ахметовића

САРАЈЕВО - Агенција за истраге и заштиту (SIPA) и Централна изборна комисија БиХ још нису примиле захтјев Савјета министара БиХ за приступ провјери кандидата СДА Садика Ахметовића за новог министра безбједности БиХ, јавила је Срна.

Из ЦИК-а и SIPA је потврђено да ће се, чим захтјев буде примљен, одмах кренути у процедуре провјере овог кандидата, послије чега би његово именовање могло да се разматра у Парламенту БиХ.

Предсједништво СДА предложило је 3. августа Ахметовића за новог министра безбједности БиХ, а два претходно предложена кандидата, Халид Гењац и Сенад Шепић одустали су зато што Устав БиХ налаже да у Савјету министара БиХ не може бити мање од трећине министара из Републике Српске.

Сјеверна Каролина

Анес Субашић детаљно саслушан

РЕЛИ - Избјеглица из БиХ Анес Субашић, један од осморице оптужених за припремање тероризма, јуче је у федералном суду Сјеверне Каролине детаљно саслушан, јавили су свјетски медији.

Суђење Субашићу је одложено прошле недјеље, јер му није био одређен преводилац. Субашићев пријатељ недавно је изјавио да је његово знање енглеског језика толико лоше да није могао да пронађе одговарајући посао.

Субашић се заједно са Данијелом Бојдом, вођом осмочлане групе, терети да је планирао терористички напад ван граница САД, у Пакистану и Израелу.

Горан Дражић

Судови поштују Закон о извршном поступку

БАЊА ЛУКА - Предсједник Удружења грађана "Заједно до истине" Горан Дражић сматра да судови у РС и ресорно министарство за избјеглице и расељена лица поштују и примјењују Измјене и допуне Закона о извршном поступку, који је Народна скупштина РС усвојила у децембру 2007. године.

Дражић напомиње да се овим законским рјешењем онемогућава деложација углавном избјеглих Срба из Хрватске, који су своју имовину у Хрватској и Федерацији БиХ мијењали за имовину у РС са лицима хрватске и бошњачке националности.

Глас Српске

www.glassrpske.com

Није чудо што народ посеже за таблетама за лијечење депресије када се данас теже живи него непосредно послије рата. Није рјешење у таблетама, али неко нема другог излаза из стања у којем се налази. О томе треба и држава да води рачуна.

Email: nevena.savic@gmail.com

Нормално је да се Срби који су из ФБиХ избјегли у РС не желе вратити у мјеста гдје данас превладавају Бошњаци када се неријетко дешавају разни инциденти, а да се не говори о запослењу, слободи кретања...

Email: slobodan_gds@hotmail.com

Администрација САД

ФОТО: ГЛАС СРПСКЕ

Нема званичних информација о именовању изасланика САД за БиХ

Специјални изасланик скинут са дневног реда

Иницијатива за именовање специјалног америчког изасланика за Балкан у Вашингтону скинута са дневног реда. То је била незванична иницијатива која никада није материјализована, рекао Кујунџић

ПИШЕ: МИРОСЛАВ ФИЛИПОВИЋ
miroslavf@glassrspke.com

ВАШИНГТОН - Иницијатива за именовање специјалног америчког изасланика за Балкан прије два мјесеца у администрацији САД скинута је са дневног реда, изјавио је за "Глас Српске" амбасадор БиХ у Вашингтону Митар Кујунџић.

Додао је да је то била незванична иницијатива која никада није материјализована у америчкој администрацији.

- Званично смо обавијештени да је питање именовања специјалног изасланика за БиХ и Балкан скинуто са дневног реда - рекао је Кујунџић.

Нагласио је да из америчке администрације нема нових информација о именовању специјалног изасланика за Балкан.

На питање да ли је тачна информација да би пензионисани амерички генерал Жак Пол Клајн требало да буде именован за специјалног америчког изасланика за Балкан, како је то изјавио Бил Стубнер, амерички експерт за људска права, Кујунџић је рекао да не може коментарисати незваничне информације.

РЕФОРМА
Устава у БиХ неће проћи без учешћа САД

- Све док не добијемо званичан допис из америчке администрације, у дипломатском смислу, немам право да то коментаришем - појаснио је Кујунџић.

Професор београдског Факултета за безбједност Зоран Драгишић оцијенио је да САД желе да се врате снажнијим ангажманом на Балкан.

- Фокус америчке спољне политике у последње време је са БиХ и Балкана премештен на Ирак и Авганистан. Зато Американци стичу утисак да се недовољно баве Балканом, посебно догађајима који ће уследити у БиХ као што је најављивана уставна реформа - рекао је Драгишић.

Додао је да вјерује да ће САД тражити нове механизме којима ће покушати на утицај на развој догађаја у БиХ и региону, те да је веома могуће да буде именован специјални изасланик за Балкан.

- Уставна реформа у БиХ је веома важна за америчку администрацију, јер ће одредити нови геополитички однос снага на Балкану. Американци неће допустити да то прође без њих - истакао је Драгишић.

Русија

Зоран Драгишић каже да су САД у посљедње вријеме препустиле Европској унији да се бави политичком ситуацијом у БиХ.

- Приметно је да Русија, такође, покушава да снажније уђе на Балкан, али сигурно је да САД неће Русима препустити иницијативу у региону - сматра Драгишић.

Џевад Галијашевић писао високом представнику Валентину Инцку

Стране судије не раде на помирењу

БИЈЕЉИНА - Члан Експертског тима југоисточне Европе за борбу против тероризма и организованог криминала Џевад Галијашевић оптужио је високог представника у БиХ Валентина Инцка да је крив за садашње стање у правосуђу БиХ, а стране тужиоце и судије да не раде ништа што би из свијести народа уклонило трагове тешког ратног насљеђа.

- Шта ви радите овдје ако народе у БиХ не мирите, ако не радите ништа што би из свијести ових народа уклонило трагове тешког ратног насљеђа, ако судови и тужилаштва селективно и хајкачки раде по политичким диктатима, а међународна заједница подржава час једне - час друге. Ефекат такве политике је ерупција мржње и међунационална нетолеранција - навео је Галијашевић у отвореном писму Инцку.

ПОШАЉИТЕ
их у Нигерију, Авганистан, Пакистан...

Галијашевић је позвао високог представника у БиХ да не ради ништа већ да "да мало времена овим народима да одахну и схвате да морају заједно и да је тако најбоље".

- Експерте - тужиоце Дејвида Швендимена, Друа Енгела и друге пошаљите до Нигерије, Судана, Ирака, Авганистана или Пакистана, јер су тамо потребни ови храбри и стручни тужиоци - пише Галијашевић.

Он сматра да је привидно први замјеник Рафи Грегоријан наговорио Инцка да се обрати са поруком да стране тужиоци и судије морају остати у БиХ. (Срна)

ЕНГЕЛ НИЈЕ БИО ТУЖИЛАЦ

Обраћајући се високом представнику у БиХ, Галијашевић је поновио да шеф Одјељења за организовани криминал и корупцију Тужилаштва БиХ Друа Енгел никада није радио ни у једној земљи као тужилац, већ да је то постао тек у БиХ и да је тужилац без квалификација које закон прописује.

Беванда: Нови закон предвиђа дупло мања примања у ФБиХ

САРАЈЕВО - Сљедећа плата парламентараца, министара и њихових савјетника у ФБиХ биће враћена на ниво из децембра 2008. године и додатно умањена за десет одсто, потврдио је јуче агенцијама министар финансија ФБиХ Вјекослав Беванда.

Он је рекао да је то јасно регулисано Законом о начину остварења уштеда у ФБиХ, односно такозваним "интервентним законом". На овај начин плате федералних званичника у односу на њихове садашње износе биће умањене за више од 50 одсто.

Апелација Фонда ПИО Републике Српске пред Уставним судом БиХ

Пензије морају бити исплаћене у ентитету у којем су зарађене

Апелацијом затражено поштовање универзалног принципа остваривања права на пензију тамо гдје је зарађена и гдје су уплаћивани доприноси, рекао Мастило

ПИШЕ: ЖЕЉКА БАШИЋ
zbasic@glassrpske.com

БАЊА ЛУКА - Фонд ПИО РС поднио је јуче апелацију Уставном суду БиХ као крајњи правни лијек у вези са спором који води против Федералног завода ПИО/МИО за преузимање корисника и настављање исплата пензија онима који су до 30. априла 1992. године право на пензију остварили на подручју ФБиХ.

Апелацијом је затражено прихватање и поштовање универзалног принципа остваривања права на пензију тамо гдје је она и зарађена и гдје су уплаћивани доприноси.

- Очекујемо да Уставни суд БиХ уважи општеприхваћени принцип да се пензије исплаћују тамо гдје су и зарађене. Надамо се да ће мериторно ријешити овај случај и да га неће враћати на поновни поступак основном и кантоналном суду гдје је већ био - рекао је директор Фонда ПИО РС Зоран Мастило.

Он каже да ПИО РС очекује да се апелација ријеши брзо и са позитивном пресудом која треба да се темељи на чињеницама и законским нормама, а не на бази Споразума Фондова ПИО у БиХ из 2000. године као нижем правном акту "како су то у спору од априла 2005. године до данас уз примјесе политике чинили Основни и Кантонални суд у Мостару те Врховни суд ФБиХ".

Када је поднесена тужба против ФБиХ 2005. године на терету Фонда ПИО РС било је око 38.000 пензионера који су остварили право на пензије у ФБиХ, али с обзиром на то да се ради о старијим људима број се постепено смањује.

Мастило је напоменуо да је уз обрачун камата које нису урачунате у 175 милиона марака за колико је оштећен Фонд РС ријеч о далеко већој суми новца али да је суштина ове правне битке која траје већ четири године поштовање европских принципа у исплати пензија и људских права.

- Као основне аргументације Фонда ПИО РС у упућеној апелацији навели смо предности одредаба Европске конвенције о људским правима над нормама било ког националног закона што је у истој правној ствари потврђено позитивном пресудом Европског суда за људска права у Стразбуру у појединачној тужби Душко Карановић против ФБиХ - каже Мастило.

Додаје да у прилог томе иде и одлука Дома за људска права БиХ и одлука Уставног суда БиХ о прихватљивости и меритуму из ранијег периода, а по појединачним тужбама пензионера у којима је указано на непоштовање принципа исплате пензије као права према мјесту њене зараде.

Ове категорије пензионера које су дискриминисане од стране ФБиХ, Мастило каже да су стављене у материјално-социјални положај који не произлази из њиховог минулог рада и уплата доприноса у надлежни пензијски фонд.

Фонд ПИО РС уколико пресуда Уставног суда БиХ не буде позитивна, поднијеће тужбу Европском суду за људска права у Стразбуру.

- Суд у Стразбуру, већ је по појединачној тужби, а на истом правном основу пресудио у корист Душка Карановића послије чега је Федерални Завод ПИО/МИО Карановића поново уз новчано обештећење преузео као свог корисника - закључио је Мастило.

Фонд ПИО/МИО

Шеф сектора за систем и спровођење закона у федералном заводу ПИО/МИО Енвера Кудић истакла је да је апелација Фонда ПИО РС неоснована и да тражење одштете за досадашње исплате пензија за кориснике који су право на пензију стекли у ФБиХ нема никаквог основа, јер је на снази међуентитетски споразум који регулише да се пензије исплаћују према актуелном мјесту живљења. Она је рекла да је и досад захтјев Фонда ПИО РС оцијењен неоснованим пресудама Основног и Кантоналног суда у Мостару и касније Врховног суда ФБиХ у Сарајеву.

Представници Фонда ПИО у Уставном суду БиХ ФОТО: ГЛАС СРПСКЕ

НАКНАДЕ

Зоран Мастило

Зоран Мастило каже да Фонд ПИО РС истовремено захтијева исплату 175 милиона и 587 хиљада марака без камате као накнаду штете односно за надокнаду за пензије које је ПИО РС у протеклом периоду исплаћивао за 35.411 корисника, а које је требало да исплаћује федерални Фонд ПИО/МИО. Мјесечно, због понашања ФБиХ, Фонд ПИО РС губи шест милиона марака.

ПОСЉЕДЊЕ ВИЈЕСТИ

Караџић тражи податке о кријумчарењу оружја

ХАГ - Радован Караџић тврди да су малезијске и турске трупе у саставу UNPROFOR-а учествовале у кријумчарењу оружја за босанске муслимане током рата у БиХ, вриједног 15 милиона долара, преко наводне суданске хуманитарне организације, објавио је јуче Хашки трибунал.

- Малезијске и турске трупе у саставу UNPROFOR-а чиниле су то у договору са "Трећом свјетском агенцијом за помоћ" коју је 1987. основао судански доктор Елфаит Али Хасанајн - навео је Караџић у свом поднеску судском вијећу, којим предлаже да Трибунал наложи влади Малезије да му достави документа у вези са кријумчарењем оружја и муниције, јавио је Танјуг.

Ситроен на крову, сувозач повријеђен

САРАЈЕВО - Адис Козић јуче је лакше повријеђен када се "ситроен" који је возио Семир Новалић превртнуо на кров у сарајевском насељу Нови град.

До несреће је дошло када је "ситроен", из за сада непознатих разлога, ударио у саобраћајни знак на раскрсници улица Девета трансверзала - Булевар Меше Селимовића. Од силине удара возило се изврнуло на кров. То је потврдио за новинаре и портпарол МУП-а Кантона Сарајево Ирфан Нефић. Н. Т.

Танасковић: Церићеве намјере нису безазлене

БЕОГРАД - Београдски оријенталиста професор Дарко Танасковић рекао је јуче Срни да су нереалне, али да нису безазлене, амбиције поглавара Исламске заједнице БиХ Мустафе Церића да се препоручи као најпогоднији лидер балканских, па и европских муслимана.

- Те амбиције су нереалне, поготово када је реч о Европи, а и у региону, али зато нису безазлене. Оне су одавно познате, још од времена његове Декларације европских муслимана - рекао је Танасковић.

Према његовим ријечима, Церић настоји прво да ојача свој утицај међу муслиманима на овом простору.

Коментар дана

Пише: Марина ЧИГОЈА

Антидепресиви

Број људи који узимају антидепресиве и лијекове за смирење у Републици Српској из године у годину се повећава, а званични подаци Фонда здравственог осигурања РС говоре да се у укупној потрошњи лијекова, ови медикаменти налазе на трећем мјесту!

Посебно брине чињеница да се студенти и будућа интелектуална елита Српске, која би требало да гради будућност нашег друштва, врло често окреће стварности коју "уљепшавају" лијекови

Ово је податак који, сигурно, треба све да нас забрине, јер указује на то да у нашем друштву нешто не "штима".

У прилог томе говори и чињеница да су се лијекови за смирење 2006. године у укупној потрошњи налазили на 14. мјесту, 2007. на 11. а прошле године на 4. мјесту. Антидепресиви су 2007. године заузимали двадесето, а 2006. године били су на 22. мјесту у укупној потрошњи лијекова.

Разлози драстичног повећања броја људи који узимају ове лијекове су бројни, од доступности великог броја ових препарата на тржишту до све чешће појаве депресије и повећаног броја људи који схватају да имају проблем и у односу на раније године лакше се одлучују да траже стручну помоћ.

И љекари упозоравају да је депресија све чешћа појава у нашем друштву, и то код свих старосних група. Па тако не чуди податак да лијекове за смирење купују сви, од 20 до 90 година живота.

Темпо живота, посљедице рата, тешка економска ситуација само су неки од фактора због којих грађани Српске све више узимају антидепресиве.

Иако су најчешћи купци ових лијекова особе које су учествовале у рату и ратни војни инвалиди, њих све више користе и млади људи. Посебно брине чињеница да се студенти и будућа интелектуална елита Српске, која би требало да гради будућност нашег друштва, врло често окреће стварности коју "уљепшавају" лијекови.

Још више забрињава чињеница да људи често самоиницијативно и без потребе узимају неке од ових лијекова и на тај начин покушавају побјећи од стварности и свакодневних проблема, при томе не рачунајући на негативне ефекте које ови лијекови могу изазвати, од којих је, свакако, најјача зависност.

Узимање таквих лијекова постала је нека врста моде, која временом прерасте у навику, а затим и у зависност. Иако се антидепресиви и лијекови за смирење не смију издавати без рецепта и налаза љекара није ријетка појава да се они продају "скоро на сваком ћошку" и да их може купити ко год хоће.

И самоубиства која су у посљедње вријеме учестала међу људима средњих година, јасан су показатељ да се ментално здравље друштва не побољшава већ се, напротив, погоршава. Свјесно или не, људи често и сами томе доприносе.

Недељко Митровић, предсједник Организације породица несталих из РС

Због случаја Авде Палића сумњамо у остале идентификације.

Међународна комисија за тражење несталих у БиХ

Палићеви посмртни остаци идентификовани новим начином идентификације.

Нихад Спахић

ФОТО: ГЛАС СРПСКЕ

Министарство правде ФБиХ завршило истрагу о бијегу Абу Хамзе

О смјени Нихада Спахића 19. августа

Влада ФБиХ ће о прикупљеним подацима, околностима бијега Абу Хамзе, његовог пуштања на слободу и одговорности управе затвора расправљати на наредној сједници, која ће бити одржана 19. августа, рекао Шеперић

ПИШЕ: МИРОСЛАВ ФИЛИПОВИЋ
miroslavf@glassrpske.com

БАЊА ЛУКА - Влада Федерације БиХ, на сједници заказаној за 19. август, одлучиће да ли ће директор КПЗ Зеница Нихад Спахић бити смијењен са те функције због пропуста у вези са бијегом Караџа Камела бин Алија, познатијег као Абу Хамза.

Портпарол Министарства правде ФБиХ Ентони Шеперић казао је да је ово министарство завршило истрагу у случају бијега Абу Хамзе из зеничког затвора.

- Влада ФБиХ ће о прикупљеним подацима, околностима бијега Абу Хамзе, његовог пуштања на слободу и одговорности управе затвора расправљати на сљедећој сједници, која ће бити одржана 19. августа - рекао је Шеперић.

Додао је да ће на тој сједници бити разматрана и одговорност директора и службеника КПЗ-а Зеница.

- Да ли ће Спахић бити смијењен, знаће се послије сједнице Владе ФБиХ. У овом тренутку не могу вам дати конкретан одговор на то питање - истакао је Шеперић.

Министарство правде ФБиХ наложило је хитне мјере и рокове за отклањање уочених недостатака у КПЗ Зеница и утврђивање одговорности против службеника који су учествовали у одобравању ванзаводских погодности у вези са процјеном безбједносног ризика у случају Абу Хамзе.

АБУ ХАМЗА ухапшен у петак касно увече у Зеници

Директор КПЗ-а Зеница Нихад Спахић каже да је спреман да прихвати владину одлуку о његовој смјени, али и даље тврди да је Абу Хамза пуштен на слободу у складу са законом.

- У досијеу Караџа Камела бин Алија нема ниједног податка о његовој вези са тероризмом и пријетњи националној безбједности. Само су наведене информације о његовим криминалним активностима - нагласио је Спахић.

Члан Заједничке комисије за одбрану и безбједност Парламента БиХ Душанка Мајкић каже да је цијела прича о "случају Абу Хамзе" веома чудна.

- Послије свега што се догодило, јасно је да иза Абу Хамзиног бјекства не стоји само управа зеничког затвора, већ низ бошњачких политичких и других кругова. Ми из РС већ годинама указујемо на спрегу терориста и бошњачких политичара - истакла је она.

Нагласила је да су чак познаната и имена људи који су укључени у ове активности.

Абу Хамза, који је због веза са терористичким организацијама проглашен особом опасном по националну безбједност, послије пуштања на слободу, 27. јула није се вратио у затвор, након чега је за њим расписана међународна Интерполова потјерница, а ухапшен је у петак касно увече у зеничком насељу Пехаре.

Он је био један од команданата одреда "Ел мупахедин", због чега је добио држављанство БиХ, а у КПЗ Зеница је служио затворску казну од 34 мјесеца због разбојништва и недозвољеног држања оружја.

ПРЕСЕДАН

Душанка Мајкић сматра да "случај Абу Хамзе" треба схватити као преседан и на његовом разрјешењу инсистирати до краја, "како се овакве ствари више никада не би поновиле".

- Човјека који је пријетња националној безбједности пустити на годишњи одмор је невиђен скандал и за то неко мора да одговара - навела је Мајкићева.

Суд БиХ није донио одлуку на жалбу Тужилаштва БиХ

Без одлуке о "случају Ждрале"

САРАЈЕВО - Суд БиХ јуче није донио одлуку поводом жалбе Тужилаштва БиХ на рјешење којим се овај суд проглашава ненадлежним у предмету Ђорђа Ждрале, потврђено је "Гласу Српске" у овом суду.

Ждралин адвокат Драгиша Јокић рекао је да постоје мале шансе да би овај случај могло преузети Специјално тужилаштво Републике Српске.

МАЛЕ ШАНСЕ да случај преузме Специјално тужилаштво РС

Јокић је изјавио да је Специјално тужилаштво РС до сада имало прилику да избјегне сукоб надлежности са Тужилаштвом БиХ и да преузме овај случај ако је сматрало да је то у интересу РС и да је, с обзиром на то да то није учињено, оцијењено да предмет треба да води Тужилаштво БиХ.

- Сумњам да ће Специјално тужилаштво РС без претходног питања било каквог суда преузети тај случај. Ако се то деси, Специјални суд РС је обавезан да то процесуира, односно искључена је могућност да тада преиспитује своју надлежност - рекао је Јокић.

Додао је да ће Суд БиХ, ако се прогласи ненадлежним, доставити предмет надлежном Окружном суду у Бијељини, послије чега би било логично да предмет заступа Окружно тужилаштво у Бијељини. Г. О.

СО Источног Сарајева и градска управа не смањују трошкове

Администрација "гута" 70 одсто буџета

У ситуацији када је већина становништва заборавила шта је регрес, огрев и зимница, никоме у граду, а ни у општинама, није пало на памет да донесе одлуку да се одрекну тих повољности, него се у ту сврху за сваког запосленог издваја више од 900 КМ

Скупштина града Источно Сарајево ФОТО: ГЛАС СРПСКЕ

ПИШЕ: ЖЕЉКА ДОМАЗЕТ
glasss@teol.net

ИСТОЧНО САРАЈЕВО - Скупштине општина Источног Сарајева и даље 70 одсто укупних буџетских средстава троше на плате администрације, а плате функционера, иако су смањене за десет одсто, доносе свега 26.000 КМ уштеде годишње, док је градска администрација за пола године само на телефоне потрошила више од тога - равно 50.000 КМ.

Одборник СРС-а Петко Вукојчић на прошлој сједници градске скупштине тражио је да се плате градске администрације врате на прошлогодишњи ниво, али та иницијатива није добила подршку.

- Нејасно је и гдје је нестало 300.000 КМ резерви из прошле године. Нигдје у извјештају о извршењу буџета за шест мјесеци нису приказане. И поред ребаланса, буџет је тотално потрошачки. Умјесто да се градска администрација креше и средства штеде, ради се супротно - каже Вукојчић за "Глас Српске".

Одборник градске скупштине из СНСД-а Дејан Шешељ истиче да је недопустиво да се у економској кризи од 8.547.372 КМ, колико износи ребалансирани буџет, више од 70 одсто троши на плате администрације.

- Мада предсједник Скупштине града Дарко Бабаљ тврди да буџет града "мора бити потрошачки" јер је град наводно преузео одређене надлежности и службе које не постоје у шест градских општина, ситуација у општинама је иста као и у граду, па се и у њима око 70 одсто буџета користи за плате администрације - каже Шешељ.

Додаје да у ситуацији када је већина становништва одавно заборавила шта значи регрес, огрев и зимница, никоме у граду, а ни у општинама, није пало на памет да донесе одлуку да се одрекну тих повољности, него се у ту сврху за сваког запосленог у општинској и градској администрацији издваја више од 900 КМ.

ПОТПРЕДСЈЕДНИК града био чувар у МИП-у

Шешељ констатује да је беспотребно да градска скупштина има два потпредсједника, о чијој стручности најбоље говоре "дипломе".

- Потпредсједник Скупштине Симо Савић именован је на ту функцију, а има средњу стручну спрему, мада тврди да је завршио факултет, чију диплому нико није видио. Очито је да се квалификациона структура у градској администрацији чува као змија ноге. Његов колега из ПДП-а Предраг Вучичевић наводно годинама студира на Филозофском факултету, а прије ухљебљења за замјеника предсједника Скупштине града био је запослен као чувар у Министарству иностраних послова БиХ - каже Шешељ.

Додаје да се у ситуацији када би сву администрацију требало кресати, у граду измишљају нова одјељења, па су тако од бившег Одјељења за привреду и друштвене дјелатности направљена два.

- Посебна прича је Агенција за развој малих и средњих предузећа, која је формирана како би се ухљебили промашени функционери из прошле власти који нису на изборима добили подршку бирача. Вршилац дужности директора Агенције је бивша предсједница Скупштине Источног Новог Сарајева Љиљана Богдановић, а седам чланова Управног одбора између себе су подијелили СДС и ПДП, од којих су четворица СДС-ови "кадрови", а тројица кадрови ПДП-а - каже Шешељ.

Додаје да град само за плаћање предсједника Омладинске организације из буџета издваја 30.000 КМ, а до сада ниједна активност која би побољшала статус младих у Источном Сарајеву нити је иницирана нити реализована.

- Предсједник Омладине Остоја Авлијаш раније је био предсједник младих СДС-а, мада по закону у овој невладиној организацији не смију бити партијске личности - каже Шешељ.

НАГРАДИЋ САВЈЕТНИК

Шешељ истиче да је недопустиво и понижавајуће да градоначелник града Источно Сарајево ангажује четири савјетника.

- Један од њих је његов партијски колега Слободан Наградић, који живи у Градишци, а други рођака Винка Радовановића - каже Шешељ.

Радомир Павловић

Срби у Сребреници неравноправни

СРЕБРЕНИЦА - Предсједник Скупштине општине Сребренице Радомир Павловић упозорио је да су Срби у тој општини, иако већинско становништво, доведени у тежак и неравноправан положај због, како је рекао, агресивне политике Бошњака.

- Српски национални и витални интереси у Сребреници су озбиљно угрожени због једностраних одлука и сталног прегласавања од стране бошњачких одборника - изјавио је Павловић за Танјуг.

Он је изнио податак да је, због дискриминације, притисака и занемаривања рјешавања стамбених проблема, Сребреницу од 2000. године, од како су Бошњаци преузели локалну власт, напустило 10.000 Срба који су у тој општини нашли уточиште пошто су избјегли из ФБиХ.

Чарлс Инглиш

Подршка дијалогу међу Сребреничанима

САРАЈЕВО - Амбасада САД даје подршку конструктивном дијалогу између грађана Сребренице као начину изградње повјерења, изјавио је јуче у Сарајеву амерички амбасадор у БиХ Чарлс Инглиш.

Инглиш, који се сусрео са представницима Удружења "Мајке Сребренице", казао је да ће Амбасада САД настојати рад са свим грађанима Сребренице на проналажењу заједничког пута како би се изградила безбједна, стабилна и економски одржива општина, у којој ће се сви грађани осјећати добродошлима. Инглиш је навео да препознаје пријетње које националистичке организације представљају за стабилност Сребренице.

Одбрана Предрага Бастаха

"Породица оптуженог изложена пријетњама"

САРАЈЕВО - Одбрана Предрага Бастаха, који је пред Судом БиХ оптужен за злочине на подручју Власенице, оптужила је јуче адвоката другооптуженог Горана Вишковића за притисак на породицу Бастах, преносе агенције.

Адвокат Предрага Бастаха, Рефик Сердаревић, упознао је Судско вијеће да је протекле седмице адвокат другооптуженог у овом предмету Тодор Тодоровић разговарао са супругом Предрага Бастаха.

- Симптоматично је и да се стално неко интересује за дешавања унутар суднице. Други инцидент који се десио јесте да су транскрипти са суђења, које Бастах прима у КПЗ Кула, отворени и прегледани од службеника, иако на њима изричито пише да се не смију отварати без оптуженог - додао је Сердаревић. Адвокат Горана Вишковића је на ове оптужбе одговорио да се са супругом оптуженог Бастаха састао случајно у општини.

Поред јаме Пребиловци у којој су усташе убиле 4.000 Срба

На мјесту злочина споменик злочинцу

ПРЕБИЛОВЦИ - Мјештани Пребиловаца и сусједних Клепаца шокирали су се када су дошли у своје родно мјесто да присуствују помену за 4.000 Срба које су 1941. године побиле усташе, а наишли на споменик клепачком жупнику дон Илији Томасу, једном од идеолога и организатора тог покоља. Овај споменик подигао је недавно мостарски бискуп и Ординаријат мостарске бискупије.

- Све то није случајно. И у Чапљини је подигнут споменик усташама из Другог свјетског рата. На та два споменика, чију је изградњу помогла католичка црква, налазе се имена 1.400 усташа из овог краја. Дон Илија Томас био је жупник на лијевој обали Неретве и на територији његове župe почињени су највећи злочини. Он је тражио од дјеце да се преведу у католичку вјеру и да се тако спасу, а већ сутрадан сви су били у јамама - каже Миленко Јахура, члан Српског националног друштва "Пребиловци" из Београда.

СПОМЕНИК подигао мостарски бискуп

Службу на мјесту минирање и порушене Спомен-цркве служио је игуман манастира Житомислић Данило, са монаштвом и свештенством Епархије захумско-херцеговачке, а парастосу је присуствовало неколико стотина Срба из свих крајева Србије, РС и Црне Горе, који се почетком августа окупљају у свом родном селу.

До сада се у Пребиловце вратило око шездесет повратника, а од 120 до сада је обновљено свега двадесетак кућа јер Влада ФБиХ и општина Чапљина не желе да дају новац за обнову. Р. Ми.

Логораши Другог свјетског рата РС

До краја године одлука о тужби против Хрватске

БАЊА ЛУКА - Предсједник Удружења логораша Другог свјетског рата у РС Гојко Кнежевић сматра да ће Европски суд за људска права у Стразбуру до краја године разматрати тужбу коју је ово удружење поднијело против Хрватске за ратне злочине и почињени геноцид у бившој Независној држави Хрватској, у систему усташких логора Јасеновац.

Кнежевић је Срни изјавио да 9.000 чланова Удружења путем тужбе захтијева од Хрватске да бившим логорашима, који су тада били дјеца, надокнади штету која се процјењује на неколико стотина милиона евра, те да је Европски суд за људска права у Стразбуру раније писменим путем обавијестио ово удружење о прихватању тужбе.

Друштво

Телефонска линија за пријаву минских поља

САРАЈЕВО - Центар за уклањање мина у БиХ у сарадњи са EUFOR-ом и Оружаним снагама БиХ данас ће у Сарајеву организовати конференцију за новинаре, на којој ће бити ријечи о увођењу бесплатног телефонског броја на који ће сва лица моћи пријавити локације о постављеним минским пољима у БиХ, јавила је Срна. Из Центра за уклањање мина је саопштено да се на овај начин заједнички доприноси редукцији минских површина и побољшању безбједности за становништво које живи или се креће у близини тих подручја.

Пореска управа РС

Рок за фискализацију истиче 15. августа

БАЊА ЛУКА - Пореска управа Републике Српске упозорава да рок за фискализацију треће групе пореских обвезника истиче 15. августа и да неће бити продужаван.

У саопштењу се наводи да се на тржишту налази довољан број фискалних каса које задовољавају техничке карактеристике потребне за ову врсту пореских обвезника.

У трећој групи пореских обвезника који подлијежу фискализацији су велетрговине, они који се баве производњом, пружањем услуга између ПДВ обвезника на територији БиХ, извозници и они који пружају здравствене услуге. Д. С.

"Енергоинвест - Расклопна опрема"

Радници у штрајку до испуњења захтјева

ИСТОЧНО САРАЈЕВО - Радници предузећа "Енергоинвест - Расклопна опрема" из Источног Сарајева настављају штрајк који ће трајати до испуњења њихових захтјева - одлучено је на састанку Штрајкачког одбора Синдиката овог предузећа.

- Од Управног одбора предузећа и надлежних институција Републике Српске захтијева се дефинисање питања већинског власништва капитала у предузећу, јер је уговор о купопродаји 64 одсто државног капитала са компанијом "Југотрејд" истакао крајем маја, те се сада не зна ко је власник овог капитала - рекао је Срни предсједник Штрајкачког одбора Раде Васковић.

Он је навео да радници захтијевају и исплату плата од фебруара до јула ове године, уплату доприноса те оставку в.д. директора предузећа Радомира Крсмановића. Штрајкачки одбор поручио је да ће уколико се не испуне захтјеви један број радника ступити и у штрајк глађу.

Бања Лука

Обољели од грипа добро се осјећају

БАЊА ЛУКА - Здравствено стање два пацијената из Бање Луке за које је у петак потврђено да су обољели од новог грипа H1N1 је добро. Они се налазе у кућној изолацији и под љекарским надзором, рекла је портпарол Института за заштиту здравља РС Милка Мрђа.

- Остали чланови породице за сада не показују симптоме болести и такође су под здравственим надзором - казала је Мрђа. Она је додала да за сада нема нових случајева обољелих од новог грипа. Обољели пацијенти који су 30. јула допутовали из иностранства су млађе особе.

У РС до сада је регистровано укупно пет случајева обољелих од вируса новог грипа. М. Ч.

Синдикат машиновођа у ФБиХ

Најављен нови генерални штрајк

САРАЈЕВО - Предсједник Синдиката машиновођа у ФБиХ Вернес Буљугија казао је да ће тај синдикат највјероватније 27. августа поновно ступити у генерални штрајк, а да је основни и главни захтјев, поред новчаних потраживања, смјена Надзорног те дијела Управног одбора Жељезница ФБиХ, јавила је Срна.

Буљугија је казао да Синдикат машиновођа у ФБиХ посљедњих дана доживљава невиђен прогон од професионалних синдикалних лидера и да се његовом чланству ставља на терет незаконито рјешавање егзистенцијалних питања запослених те да врши "криминалне радње на послу" и "прави материјалну штету друштву".

ФОТО: ГЛАС СРПСКЕ

Уклањање амброзије најбоља превентива

Становници РС осјетљиви на полен имају здравствене проблеме

Амброзија цвјета и изазива алергије

Цвјетање амброзије у августу достиже врхунац. Апарати нашег завода свакодневно мјере концентрацију полена у ваздуху и те резултате објављујемо како би се становништво донекле заштитило, каже Гордана Бркљач

ПИШЕ: ТАЊА МИЛАКОВИЋ
milakovict@glassrpske.com

БАЊА ЛУКА - Амброзија је почела да цвјета па је у ваздуху повећана концентрација полена ове биљке. Због тога је све више особа алергично на ову врсту корова и имају тегобе.

Стручни сарадник у Заводу за заштиту биља, биотехнологију и сјеменарство Пољопривредног института РС Гордана Бркљач потврдила је јуче да је тренутно концентрација полена повишена и као таква може да изазове алергијске реакције.

- Цвјетање амброзије у августу достиже врхунац. Апарати нашег Завода свакодневно мјере концентрацију полена у ваздуху и те резултате објављујемо, како би грађани који су склони алергијама могли бар донекле да се заштите од негативног утицаја овог алергена - казала је Бркљачева.

Она је апеловала и на општинске надлежне службе, али и грађане, да уништавају овај опасни коров који изазива тешке алергијске сметње.

АПЕЛ
општинама да уништавају коров

Др Младен Дуроњић са Клинике за плућне болести бањолучког Клиничког центра истакао је да су најчешћи симптоми оних који су алергични на полен ове биљке су свраб и црвенило очних капака.

- Проблем се јавља и код дисајних путева, односно запуштеност и цурење из носа, затим кијавица, а у тежим случајевима и осјећај недостатка ваздуха, односно гушење - објаснио је др Дуроњић.

Он истиче да је сада, за разлику од ранијих година када амброзије није било на сваком кораку, лакше препознати да је неко алергичан на полен ове биљке.

- Многи су алергију на амброзију прије десетак година поистовјећивали са прехладом. Сада су људи у вези с тим питањем едукованији и чим почну у августу да шмрцају и кишу, знају да се ради о алергијској реакцији и јављају се љекару - истакао је др Дуроњић.

Први и основни корак, каже др Дуроњић, јесте да се алергични удаље из зоне алергена, односна подручја гдје је густа концентрација ове биљке.

- Често се дешава да дјеца оду на село и одмах први дан осјете почетне симптоме, а убрзо и гушење. Када изађу из те зоне и врате се у град гдје се овај коров уништава, одмах се осјећају боље - истакао је др Дуроњић.

Додао је да су компликације рјеђе и да могу да дају клиничку слику опструктивних болести плућа.

Бјелашница

Еколози из Кантона Сарајево упозорили су да је у наредних 60 дана опасно ићи на Бјелашницу због огромног броја стабљика амброзије, која се у овом подручју већ измакла контроли.

Управа за индиректно опорезивање БиХ

Одузета роба вриједна 1,3 милиона КМ

БАЊА ЛУКА - Службеници Управе за индиректно опорезивање БиХ у првој половини ове године привремено су одузели робу вриједну милион и 327 хиљада марака.

У истом периоду су поднијели 258 захтјева за покретање прекршајног поступка због нелегалног покушаја увоза робе у БиХ.

- Највише је привремено одузето техничке робе, цигарета, козметике, обуће, наочара, разних текстилних производа и дијелова за аутомобиле - истакли су у УИО.

Највеће запљене у протеклом периоду биле су најфреквентнијим граничним прелазима и то на прелазу Изачић, Клобука, Рача, Градишка, Доњани, Брод, као и царинским испоставама у унутрашњости.

У УИО подсјећају да је крајем априла у Бањој Луци привремено одузето разне робе у вриједности већој од 700.000 марака.

- У акцији која је трајала неколико дана приликом контроле предузећа у власништву кинеског држављанина у складишту пронађена је већа количина робе у вриједности од 500.000 КМ, која подлијеже заштити у складу са Законом о индустријском власништву у БиХ - казали су у УИО.

ПОДНЕСЕНО
258 захтјева за прекршајни поступак

Према подацима Управе за индиректно опорезивање ради се о робним маркама на којима је повријеђен жиг компанија "Лореал", "Бос", "Нивеа", "Лабело", "Лисца", "Шанел", "Макс Фактор", "Ланком", "Гучи", "Лакоста", "Армани", "Диор", "орбит" жваке, батерије "дурасел", те о другима заштићеним робним маркама.

- Том приликом откривена је и друга роба, чија се вриједност процјењује на више од 200.000 марака, а која је предата у надлежност Тржишној инспекцији Републике Српске - саопштено је у УИО. М. Ч.

Нова пословница NLB банка у Александровцу

БАЊА ЛУКА - NLB Развојна банка Бања Лука отворила је јуче 72. пословну јединицу у Републици Српској, која се налази у Александровцу, саопштено је из ове банке.

У саопштењу се наводи да је шалтер савремено опремљен и клијентима ће пружати услуге платног промета, штедње, широк спектар картичних извода, трајни налог, електронско банкарство и друге услуге.

Ова банка, истиче се у саопштењу, интензивно ради на реновирању постојеће и ширењу пословне мреже у РС.

Т. М.

Дотрајали школски бунари још нису реконструисани

У подручним школама вода и даље неисправна

Министарство просвјете и културе РС обезбиједило је из Развојног програма Републике Српске 400.000 марака за снабдијевање школа исправном водом за пиће а у току је припрема за покретање поступка јавне набавке за реализацију овог пројекта

ПИШЕ: МАРИНА ЧИГОЈА
marinacigoja@glassrpske.com

БАЊА ЛУКА - Због дотрајалих бунара ђаци у већини подручних школа у Српској ни почетком ове школске године неће имати хигијенски исправну воду.

Посљедње анализе воде у школама које је почетком 2009. спровео Институт за заштиту здравља РС, а којима је било обухваћено 199 углавном подручних школа, показале су да је вода била исправна само у 25 школа.

Почетком прошле школске године здравствено-санитарни инспектори су узели узорке воде у 148 школа на подручју 18 општина. Од 111 завршених лабораторијских испитивања, 34 су била исправна, а 77 показала су микробиолошку неисправност.

Министарство просвјете и културе РС обезбиједило је из Развојног програма Републике Српске 400.000 марака за снабдијевање школа исправном водом за пиће а у току је припрема за покретање поступка јавне набавке за реализацију овог пројекта.

У већини школа вода није за употребу

ФОТО: ГЛАС СРПСКЕ

Према ријечима портпарола овог министарства Споменке Миљковић, одобреним новцем планирано је да се изграде нови бунари или обнове и очисте постојећи школски бунари.

- Биће изграђени нови бунари у 13 школа а санирани у 54 школе - рекла је Миљковићева.

Она је додала да је за сваки појединачни копани бунар и школски објекат Институт предложио мјере поправке с циљем побољшања квалитета и хигијенске исправности воде.

ВОДА БИЛА исправна само у 25 школа

- Узимајући у обзир број ученика у школама у којим је узет узорак воде и предвиђену рационализацију школске мреже, те мјере предложене на рјешавању проблема, утврђено је да ће се на 94 школска објеката примијенити предложене мјере - казала је Миљковићева.

Додала да је у 50 школа потребна обнова школског бунара, у 13 школа изградња новог бунара, док је у 12 школа потребна уградња пречишћивача и хлоринатора.

- За 15 школа једино рјешење је прикључење на локални водовод а у четири је потребно чишћење, дезинфекција бунара и хлорисање воде - истакла је Миљковићева.

Здравствено-санитарна инспекција ранијих година пред почетак школске године провјеравала је исправност воде у школама, а према ријечима главног републичког здравствено-санитарног инспектора Десимира Миљића још увијек није одлучено да ли ће и када ове године бити рађене анализе.

- Разлог за то је новац који Инспекторат тренутно нема. До сада смо ми то радили о свом трошку али сада нисмо у могућности - каже Миљић.

Општине

Министарство просвјете и културе РС је, у складу са извјештајем Института за заштиту здравља РС, затражило и од општина на чијој се територији школе налазе да орган надлежан за водоснабдијевање задужен да сними стање школског бунара и предложи хитне мјере за санацију.

Министарство саобраћаја и комуникација БиХ

Замјена таблица од 28. септембра

САРАЈЕВО - Издавање нових регистарских таблица и саобраћајних дозвола у БиХ почеће од 28. септембра, потврђено је у Министарству саобраћаја и комуникација БиХ.

Нове таблице ће се разликовати од садашњих - у лијевом дијелу биће плаво поље са натписом БиХ, по узору на праксу у ЕУ. Новим правилником, осим ове предвиђа се још једна измјена - на таблицама ће бити слово и два броја - слово - три броја, за разлику од досадашњих таблица са три броја - слово - три броја.

Колико ће коштати нове регистарске таблице и сви потребни документи још није познато.

Власници аутомобила ће документа мијењати када им истекне регистрација возила, а тада ће добити власничку картицу и потврду о регистрацији, док ће на аутомобилу морати имати наљепницу о техничком прегледу.

Из Агенције за идентификационе документе изјавили су да возило неће моћи промијенити власника ако нема власничку картицу. На крају, слиједи издавање потврда о регистрацији возила.

ЈОШ НИЈЕ позната цијена таблица

- Послије увођења овог документа више неће се издавати досадашња саобраћајна дозвола, с тим да ће одређено вријеме оба документа бити важећа. Заправо, возачи неће морати мијењати дозволу све док не попуне све рубрике за продужење важности регистрације возила на својој саобраћајној дозволи - саопштено је из Агенције.

Предвиђено је да у наредних пет година у употреби паралелно буду и саобраћајне дозволе и потврде о регистрацији, а садашње таблице важиће до истека регистрације.

Вијести

Дрвар

Дом здравља на губитку 364.894 КМ

ДРВАР - Дом здравља у Дрвару прошле године пословао је с губитком од 364.894 КМ, подаци су из Извјештаја о стању здравства у Ливањском.

Како је јавила Срна, укупни приходи Дома здравља износили су 1.083.557 КМ, док су укупни расходи били 1.448.451 КМ, што је резултирало губитком који износи једну трећину или 33,6 одсто од остварених прихода у 2008. години.

"Агрокомерц"

Најављена блокада путева

БИХАЋ - Радници "Агрокомерца", који су у штрајку већ четврту седмицу, најавили су да ће, уколико се настави игнорантски однос власти према њиховом проблему, наредне седмице блокирати саобраћајнице и протесте наставити у Сарајеву испред зграде Владе ФБиХ, јавила је Срна.

Тузла

Гимназије под камерама

ТУЗЛА - Двије гимназије у Тузли биће прве средње школе у ФБиХ које ће добити видеонадзор, чије инсталирање у све школе је планирано за мање од двије године, потврдила је Срни координатор пројекта за безбједност ученика Нермина Хорозић.

- Завршени су сви припремни радови на успостављању видеонадзора у двије гимназије - рекла је Хорозићева.

Полиција ФБиХ

Захтјев за усклађивања плата

САРАЈЕВО - У случају да дође до смањења плата запосленима у МУП-овима свих десет кантона ФБиХ, а да се претходно не изврши усклађивање плата са платама запослених у ФМУП, полицијски синдикати у ФБиХ не искључују ни могућност штрајка саопштено је из Уније самосталних синдиката полиције ФБиХ а преносе агенције.

Кроз РС

Отворена "Забавна школа фудбала"

ШАМАЦ - Петодневна "Забавна школа фудбала Шамац - Орашје", која је окупила око 300 дјечака и дјевојчица из двије општине, отворена је јуче у Шамцу, јавила је Срна.

Школу, која слави десетогодишњицу постојања, на шамачком фудбалском стадиону "Борац" полазници ће похађати три дана, а у Орашју два, а по завршетку је предвиђена подјела диплома. За маскоту школе изабран је најмлађи ученик - четворогодишњи Дејан Лукић.

Пале

Пожар на крову ресторана

ПАЛЕ - На крову ресторана друштвене исхране фабрике "Фамос" на Палама јуче је избио пожар, рекла је Срни портпарол Центра јавне безбједности Источно Сарајево Данка Тешић.

У пожару нико није повријеђен, а материјална штета накнадно ће бити утврђена.

На лице мјеста стигли су ватрогасци Ватрогасне јединице Пале који до 14.30 часова нису успјели да локализују ватрену стихију јер није у функцији хидрант који се налази у кругу фабрике.

Ватрогасци са Пала због тога су у помоћ позвали колеге из Федерације БиХ, који са двоја кола учествују у гашењу пожара.

Непосредно прије пожара били су ангажовани радници на поправљању крова који је прокишњавао.

Бијељина

Почела трећа фаза изградње канализације

БИЈЕЉИНА - Трећа фаза изградње канализације у Бијељини почела је јуче, а око 3.600.000 евра обезбиједила је Европска банка за обнову и развој, јавила је Срна.

Радови су почели у улици Светозара Ћоровића код зграде ЦЈБ Бијељина, а за извођача радова на тендеру изабрано је грађевинско предузеће "Бук-промет" из Бијељине.

Колектор ће бити у улици Душана Баранина, а током радова биће урађено више од 2.000 метара улица, 4.000 метара фекалног колектора и око 6.000 метара водовода.

Акција у Козарској Дубици

Дјечаку потребан лијек од 12.000 КМ

КОЗАРСКА ДУБИЦА - Агонија породице Крављача и њиховог петогодишњег сина Алексе није завршена ни послије четири тешке операције мозга које је дјечак имао протекле године.

Алекси је прије двије године дијагностикована леукемија од које се излијечио, међутим, љекари су му открили тумор на мозгу. Послије четири операције мозга његово здравствено стање стабилним може да одржи лијек Depocyte који је доступан на иностраном тржишту, а кошта 12.000 марака.

Сви који желе да помогну да се здравствено стање овог петогодишњег дјечака одржи стабилним и његовим родитељима омогуће куповину скупог лијека могу да уплате средства на текући рачун бр. 567-301-50181320-67 отворен код Фолкс банке или девизни рачун бр. 5673015412540178 отворен код Фолкс банке на име Предраг (Милорад) Крављача.

Предраг и Марина Крављача су родитељи још једног четворогодишњег дјетета и преживљавају од једне плате.

Т. Д.

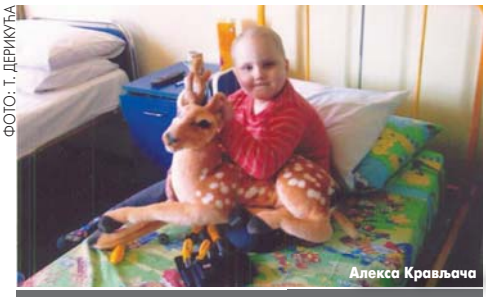

ФОТО: Т. ДЕРИКУЋА

Алекса Крављача

Требиње

ПОРОДИЛИШТЕ
Рођена једна дјевојчица и два дјечака.

СТРУЈА
Снабдијевање струјом уредно.

ВОДА
Снабдијевање водом уредно.

ХИТНА ПОМОЋ
У Служби хитне помоћи прегледана 74 пацијента и обављено 16 кућних посјета.

ФОТО: К. ЋИРКОВИЋ

Одборници СО Братунац

Потпредсједник СО Братунац Миодраг Лончаревић

Формирана стабилна скупштинска већина

Усвојили смо ребаланс буџета за 2009. годину у износу од 4.803.650 марака. Коначно су створени услови да овај локални парламент ради у интересу грађана и развоја општине, истакао Миодраг Лончаревић

ПИШЕ: КРСТИНА ЋИРКОВИЋ
glasbr@teol.net

БРАТУНАЦ - Потпредсједник Скупштине општине Братунац Миодраг Лончаревић оцијенио је да одлуке донесене на посљедњој сједници потврђују да су "коначно створени услови да овај локални парламент ради у интересу грађана и развоја општине".

Он је "Гласу Српске" рекао да је за донесене одлуке, од укупно 31 одборника, гласало од 21 до 27 одборника.

- Имајући у виду мишљење Министарства управе и локалне самоуправе РС, усагласили смо се да најприје потврдимо све одлуке које смо донијели на 4. и 5. ванредној сједници од 11. јуна. Потом смо се усагласили да усвојимо одлуке које су неопходне за функционисање општинске управе и развој Братунца - рекао је Лончаревић.

ИМЕНОВАНИ
начелници одјељења

На тој сједници, на основу расписаног конкурса, именовани су начелници ресорних одјељења и то: Драган Николић за општу праву Административне службе, Миленко Станојевић за финансије и Митар Тешић за просторно уређење и стамбено-комуналне послове, док Сеад Мехмедовић, кандидат за привреду и друштвене дјелатности није добио потребан број гласова. За секретара скупштине изабрана је Златинка Мијатовић.

- Усвојили смо ребаланс буџета за 2009. годину у износу од 4.803.650 марака, одлуку о приступању изради регулационог плана за локалитете индустријске зоне и моста на Дрини у Побрђу. Осим тога, усвојена је одлука о утврђивању просјечних грађевинских цијена стамбеног, производног и пословног простора за ову годину - навео је Лончаревић. Средином јуна у Братунцу је формирана трећа скупштинска већина, коју чине одборници Српске демократске странке (4), Демократског народног савеза (2), Партије демократског прогреса (2), Српске радикалне странке (1), Социјалдемократске партије БиХ (2), Социјалистичке партије (1), те пет независних одборника.

Миодраг Лончаревић

Нелегални објекти

Лончаревић је истакао да је, између осталих, донесена и одлука којом се продужава важност Одлуке о статусу незаконито изграђених објеката на шест мјесеци. Лица која имају објекте са неријешеним имовинско-правним односима, према тој одлуци, могу да легализују објекте на период од пет година.

Изграђен водовод у романијском селу

Мјештани Неправдића добили воду

СОКОЛАЦ - У Неправдићима, селу на обронцима Романије, на граници општина Соколац и Пале, минулог викенда одржана је свечаност поводом изградње водовода.

Ово село, удаљено од Сокоца двадесетак километара, једно је од најстаријих насеља на Гласинцу и Романији. У селу живи род Ћајића који се убраја међу најстарије родове на овом простору.

ИЗГРАДЊА
водовода коштала 70.000 КМ

Прије тридесетак година Неправдићи су добили пут, струју је стигла прије четврт вијека, а на воду се чекало све до ове године.

Изграђен је водовод у дужини од пет и по километара, а вода је у Неправдиће стигла са извориштa испод Боговићких стијена. Акција је вођена заједно са становницима Боговића, села на подручју пањанске општине.

- Били смо јединствени у ријешености да коначно доведемо воду у наше село. Слога је побиједила. Помогла је општина Соколац која је издвојила 15.000 марака и општина Пале са 10.000 марака. Ћајићи и њихови пријатељи су прикупили 45.000 марака за изградњу водовода. Посебно су се истакли наши у дијаспори - у Канади, Њемачкој и Аустрији - рекао је предсједник Одбора за изградњу Зоран Ћајић.

Б. Г.

На основу члана 8. Закона о министарским, владиним и другим именовањима Републике Српске ("Службени гласник Републике Српске" број 41/03), члана 53. Статута општине Осмаци ("Службени гласник општине Осмаци", број 7/05) и Одлуке Скупштине општине Осмаци број 01-022-42/09 и 01-022-43/09 од 03.08.2009. године, Скупштина општине Осмаци расписује

ЈАВНИ КОНКУРС

За избор и именовање чланова управних одбора у предузећима чији је оснивач Скупштина општине Осмаци

I - За избор и именовање чланова надзорних одбора у предузећима чији је оснивач Скупштина општине Осмаци.

а) ЈП "Ветеринарска амбуланта" Осмаци .....3 члана
б) ЈКП "Рад - Спреча" Осмаци..... 3 члана

II - Опис посла
Надлежност, права и обавезе надзорних одбора утврђује се Законом о јавним предузећима ("Службени гласник РС", број 75/04, другим законима, Статутом и другим актима.

III - Мандат
Мандат члановима надзорних одбора траје четири (4) године.

IV - Статус
Актом именовања чланови Надзорног одбора не заснивају радни однос

V - Општи услови за све кандидате
1. да је држављанин Републике Српске или Босне и Херцеговине,
2. да је старији од 18 година,
3. да није отпуштен из државне службе на било којем нивоу у Босни и Херцеговини (било на ком нивоу државе или ентитета), као резултат дисциплинске мјере на било којем нивоу власти у Републици Српској) у периоду од три године прије објављивања дана упражњене позиције (односно објављивања конкурса за избор чланова Надзорног органа),
4. да се на њих не односи члан IX. 1 Устава Босне и Херцеговине,

VI - Посебни услови
- да има најмање завршену ССС - IV степен, с тим што при избору предност имају кандидати са високом и вишом стручном спремом
- за мјесто под тачком I. а) - Стручно знање и искуство у управљању предузећима и познавање области из ветеринарске дјелатности
- за мјесто под тачком I. б) - Стручно знање и искуство у управљању предузећима и познавање области из комуналне дјелатности.

VI Сукоб интереса
Кандидати не могу обављати дужност, активности или бити на положају који доводи до сукоба интереса у складу са Законом о сукобу интереса у институцијама власти Босне и Херцеговине ("Службени гласник Републике Српске" број 34/02), Законом о министарским, владиним и другим именовањима у Републици Српској ("Службени гласник Републике Српске", број 41/03), Закон о спречавању сукоба интереса у органима власти Републике Српске ("Службени гласник Републике Српске" број 73/08), Закон о јавним предузећима и другим законима и актима.
Кандидати не могу бити лица која су на функцији у политичкој странци у смислу члана 5. Закона о министарским, владиним и другим именовањима у Републици Српској.

VII Потребна документација
Уз пријаву на конкурс кандидати су дужни приложити доказе о испуњавању општих и посебних услова са адресом пребивалишта и телефонским бројем:
- Биографија о кретању у служби,
- извод из матичне књиге рођених,
- увјерење о држављанству,
- доказ о стручној спреми, овјерена фотокопија дипломе,
- овјерена копија личне карте,
- овјерена изјава да нису отпуштени из државне службе на основу дисциплинске мјере, на било којем нивоу власти у Босни и Херцеговини или ентитетима, у периоду од три године прије дана објављивања конкурса,
- овјерена изјава да се на њега не односи члан IX. став 1. Устава БиХ,
- изјава да није осуђиван за кривично дјело за обављање послова у Надзорном одбору,
- овјерена изјава да нису на функцији у политичкој странци или чланови органа законодавне, извршне или судске власти, односно да нису у сукобу интереса,

Са свим кандидатима који уђу у ужи избор Комисија ће обавити интервју, о чему ће кандидати благовремено бити обавијештени.
За кандидате који уђу у ужи избор Комисија ће службено прибавити податке из казнене евиденције.
Имајући у виду овлаштења омбудсмена, која проистичу из члана 16. Закона о министарским, владиним и другим именовањима Републике Српске, везано за приговоре на коначно именовање ("Службени гласник Републике Српске", број 41/03), постоји потреба сталног увида у поднесена документа, те из тог разлога документа приложена уз пријаву на конкурс неће се враћати кандидатима.

VII Рок за подношење пријава
Рок за подношење пријава на конкурс је 21 дан од дана објављивања конкурса у "Службеном гласнику Републике Српске" и дневном листу "Глас Српске".
Ако конкурс не буде објављен истовремено у оба гласила, рок се рачуна од дана посљедњег објављивања.
Неблаговремене и непотпуне пријаве неће се разматрати.
Пријаве се могу лично доставити у писарницу, канцеларија бр. 4. или путем поште на адресу Скупштина општине Осмаци, Осмаци бб, 75406 Осмаци, са назнаком "за Комисију за избор чланова Надзорног одбора".

Република Српска
ОПШТИНА ОСМАЦИ
Скупштина општине Осмаци

Број: 01-111-4/09
Датум. 07.08.2009. године

ПРЕДСЈЕДНИК
Мехмедалија Имшировић

МХ "ЕЛЕКТРОПРИВРЕДА РС"
ЗЕДП "ЕЛЕКТРО-БИЈЕЉИНА" А.Д.
БИЈЕЉИНА
Број: 3468/09 - в.д. НО/LI-5.
Дана, 05.08.2009. године

На основу члана 43. тачка 4. Статута ЗЕДП "Електро-Бијељина" а.д. Бијељина и члана 8. Пословника о раду Скупштине акционара, в.д. Надзорни одбор ЗЕДП "Електро-Бијељина" а.д. Бијељина

САЗИВА

двадесету сједницу Скупштине акционара ЗЕДП "Електро-Бијељина" а.д. Бијељина која ће се одржати дана 02. септембра 2009. године (сриједа) са почетком у 12,00 часова у просторијама Предузећа, ул. Мајевичка број 97.

За сједницу Скупштине предлаже се следећи

ДНЕВНИ РЕД

1. Извјештај Верификационе комисије
2. Избор предсједавајућег и записничара на сједници Скупштине акционара.
3. Усвајање записника са претходне деветнаесте сједнице Скупштине акционара од 18.05.2009. године.
4. Разматрање Извјештаја независног ревизора "Deloitte" о извршеној ревизији за 2008. годину.
5. Усвајање Акционог плана ЗЕДП "Електро-Бијељина" а.д. Бијељина за уклањање недостатака по Извјештају независног ревизора.
6. Усвајање Извјештаја о пословању ЗЕДП "Електро-Бијељина" а.д. Бијељина за период јануар - јуни 2009. године.
7. Доношење одлуке о расподјели нето добити остварене у 2008. години.
8. Потврђивање Одлуке о отпису потраживања и обавеза
9. Разно.

У случају да се двадесета сједница Скупштине акционара не одржи 02. септембра 2009. године, поновљена сједница одржаће се дана 07. септембра 2009. године, у исто вријеме, на истом мјесту и са истим дневним редом.

Право да учествују у раду двадесете, односно поновљене Скупштине имају сви акционари лично или заступани по пуномоћницима. Пуномоћ за заступање акционара на двадесетој, односно поновљеној Скупштини акционара мора бити овјерена код надлежног органа.

Уколико акционар гласа писаним путем, писана изјава о гласању мора бити овјерена код надлежног органа.

Материјали за сједницу Скупштине акционара налазе се у Дирекцији Предузећа у Бијељини, а увид у исте се може извршити сваког радног дана од објављивања овог позива до дана одржавања Скупштине, у термину од 7,00 до 15,00 сати. Материјали за сједницу Скупштине акционара су објављени и на web страници ЗЕДП "Електро-Бијељина" а.д. Бијељина, www.elektrobijeljina. com.

Позивају се сви акционари, физичка и правна лица да лично или путем пуномоћника, односно гласањем писаним путем, узму учешће у раду Скупштине акционара.

НАДЗОРНИ ОДБОР

BOSNA I HERCEGOVINA/БОСНА И ХЕРЦЕГОВИНА
REPUBLIKA SRPSKA/РЕПУБЛИКА СРПСКА
OPŠTINA SREBRENICA/ОПШТИНА СРЕБРЕНИЦА
NAČELNIK OPŠTINE/НАЧЕЛНИК ОПШТИНЕ
Adresa: Srebreničkog odreda bb
Адреса: Сребреничког одреда бб
Tel/Тел. 056/445-514, 445-501
Faks/Факс: 056/445-517
E-mail: nacelnik@srebrenica-opstina.org
Web: www: srebrenica-opstina.org

SREBRENICA

BOSNIA AND HERZEGOVINA
REPUBLIC OF SRPSKA
MUNICIPALITY OF SREBRENICA
MAYOR OF MUNICIPALITY
Adress: Srebrenickog odreda bb,
Tel: 056/445–514, 445–501
Fax: 056/445–517
Email: nacelnik@srebrenica-opstina.org
Web: www.srebrenica-opstina.org

Сребреница: 10.08.2009. године
Број: 01-014-638-3-1-СЈ/07

ОБАВЈЕШТЕЊЕ

Да је у "Службеном гласнику БиХ" бр. 62/09 од 10.08.2009. године објављено

ОБАВЈЕШТЕЊЕ О НАБАВЦИ РАДОВА

Предмет јавне набавке је:
Лот 1: Изградња, реконструкција и санација 14 стамбених јединица на локалитету насеља: Савићи, Стајичићи, Црвица, Добрак, Миличевићи, Скелани, Костоломци и Ђосићи
Лот 2: Изградња, реконструкција и санација 9 стамбених јединица на локалитету насеља: Крњићи, Осатица, Осат, Карачићи, Прохићи и Радовчићи
Лот 3: Изградња, реконструкција и санација 11 стамбених јединица на локалитету насеља: Чумовићи, Слатина; Казани, Суческа, Лука и Прибидоли

Број обавјештења: 1-13-11915-09, Број протокола 01-014-638-3-1-СЈ/07
Врста поступка: отворени поступак
Отварање понуда: **07.09.2009. године у 11,00 сати зграда Општине Сребреница**
Контакт телефон: 056 445-529 или 056 445-530
Позивају се сви понуђачи који су регистровани за обављање предметне дјелатности да доставе понуде у складу са условима датим у "Обавјештењу о набавци"

Начелник општине
Осман Сељић

А.Д. "МЕСОПРОДУКТ" У СТЕЧАЈУ
БИЈЕЉИНА
Број: 080-0-Ст-06-000 015
Датум: 02.07.2009. године

На основу одлуке Скупштине повјериоца стечајног дужника А.Д. "МЕСОПРОДУКТ" - у стечају, Бијељина и Одлуке Одбора повјерилаца од 02.07.2009. године, а у складу са чланом 102. став 1. и чланом 103. Закона о стечајном поступку, стечајни управник А.Д. "МЕСОПРОДУКТ" - У СТЕЧАЈУ БИЈЕЉИНА, објављује

ЈАВНИ ОГЛАС

за продају непокретне и покретне имовине стечајног дужника ПУТЕМ ЈАВНОГ НАДМЕТАЊА

Продаје се непокретна и покретна имовина стечајног дужника и то:
1. Земљиште и објекти, са свом припадајућом опремом у објектима, према спецификацији, а који се налазе у сједишту стечајног дужника у Великој Обарској у Бијељини, уписани у ККУ 2089, у површини од 25470 м.
2. Имовина се продаје комбинованом методом и то прикупљањем затворених писмених понуда и јавном лицитацијом, тако да ће почетна цијена на лицитацији бити највећа понуђена цијена из затворених понуда. Понуде са затвореним ковертама и доказ о уплати обезбјеђења достављају се комисији за продају до почетка лицитације.
3. Имовина из тачке 1. неће бити продата за цијену нижу од 75% процијењене вредности имовине која износи 2.512.213,73 КМ, тако да понуде на износ нижи од наведеног неће бити разматране.
4. Лицитација ће се одржати дана **26.08.2009. године у 12 часова**, у Бијељини - Велика Обарска бб, у пословним просторијама стечајног дужника, након отварања писмених понуда.
5. Право учешћа на лицитацији имају сва правна и физичка лица која до почетка лицитације доставе затворене писмене понуде и уплате на жиро рачун бр. 562-009-80302158-64 код Развојне банке Зворник депозит од 50.000 КМ.
Прије почетка јавног надметања физичка лица која учествују на јавном надметању су дужна Комисији предочити личну карту и овјерену пуномоћ, уколико се ради о пуномоћнику.
Правна лица која учествују на јавном надметању могу бити представљена по законском заступнику или пуномоћнику, који су Комисији дужни предочити Рјешење о упису у судски регистар и личну карту, а пуномоћник и овјерену пуномоћ.
6. Купац, који је најповољнији понуђач, дужан је најкасније у року од 30 дана од куповине да положи цјелокупан износ продајне цијене на жиро рачун, те да закључи уговор о куповини. Купац стиче право на пренос власништва над имовином када у цјелости изврши обавезу исплате купопродајне цијене.
Уколико купац у року не испуни своју обавезу, сматраће се да је одустао од куповине и губи право на поврат уплаћеног обезбјеђења, а следећи купац се утврђује у складу са чланом 92 став 2. и 3. ЗИП-а.
7. Понуђачима чије понуде нису прихваћене, осим три најповољније, вратиће се уплаћено обезбјеђење, у року од три дна након јавног надметања.
8. Предметна непокретна и покретна имовина се продаје у постојећем правном и фактичком статусу и у виђеном стању, без права на рекламацију.
9. На јавном надметању предмет продаје неће бити продат за цијену ману од 75% процијењене вредности из тачке 3. огласа.
10. Све трошкове око купопродајног уговора, као и припадајуће порезе и таксе, сноси купац, а продавац након завршене продаје нема никаквих обавеза у односу на продате некретнине.
11. Лицитација ће се одржати и ако се пријави само један понудилац.
12. Сва ближа обавјештења се могу добити на телефон број 065/528-955.
Предмети продаје могу се погледати сваког радног дана од 9 до 14 часова.

СТЕЧАЈНИ УПРАВНИК

КРАЈИНА

Предузеће "Сана Младост"

Почиње нова производња

НОВИ ГРАД - Стечајни поступак у предузећу "Сана Младост" Рујишка у завршној је фази, изјавила је Срни стечајни управник Зора Булатовић-Кременовић.

Она каже да је послије продаје имовине овог предузећа на четвртој лицитацији завршен већини дио активности предвиђених стечајним поступком.

Булатовић-Кременовић је подсјетила да је имовину "Сане Младост" по цијени од 61.303 КМ, купило предузеће "Падрино" из Новог Града, ранији закупац простора.

На почетку стечајног поступка вриједност имовине процијењена је на 404.757 КМ, док су потраживања износила 671.379 КМ.

Из "Падрина" су најавили скори поновни почетак текстилне производње, користећи позитивна искуства и име некадашњег текстилног гиганта - "Сане" Нови Град.

Приједорски пензионери

Незадовољни због повећања чланарине

ПРИЈЕДОР - Приједорски пензионери незадовољни су због повећања мјесечне чланарине са двије на три КМ, за које су сазнали по добијању јулских пензија, јавила је Срна.

Незадовољни пензионери сматрају да је за такву одлуку Удружење пензионера Приједор требало да затражи њихову писмену сагласност као што је учињено и када је чланарина повећана са једне на двије КМ.

Предсједник Удружења пензионера Приједор Слободан Брдар рекао је да је ову одлуку донијела Скупштина Удружења још у априлу с циљем да се за погребне трошкове убудуће издваја 500 умјесто досадашњих 300 КМ.

Дом здравља Србац

Монографија о 80 година здравства

СРБАЦ - У издању Српског просвјетног и културног друштва "Просвјета" Србац и српског Дома здравља из штампе је изашла монографија "Осамдесет година здравства у Сршцу". Монографија се састоји из пет поглавља која обухватају период настајања здравствене заштите у српској општини па све до опремања најсавременијом технолошком опремом и увођењем концепта породичне медицине.

- Наша намјера је била да будућим нараштајима оставимо свједочанство о здравственим приликама у српској крају. Желимо и да представимо најзначајније догађаје, љекаре и здравствене раднике који су обиљежили протеклих осам деценија, тако да ова књига представља значајан документ од историјске вриједности - рекао је уредник овог издања Жарко Шарић.

Очекује се да ће монографија бити званично промовисана у октобру ове године. Д. Ј.

Приједор

ПОЛИЦИЈА
Забиљежено шест саобраћајних несрећа са материјалном штетом, једно кривично дјело и једно нарушавање јавног реда и мира.

ВОДА
Уредно снабдијевање града водом, осим редукције у насељима Козарац и Љубија.

СТРУЈА
Због радова на електроенергетским постројењима без струје Лисина и Травна Коса.

ХИТНА ПОМОЋ
Хитну љекарску помоћ затражило 105 пацијената.

ПОРОДИЛИШТЕ
Рођена три дјечака и једна дјевојчица.

Из буџета за подстицаје 50.000 марака

СРБАЦ - Начелник општине Србац Мирко Којић јуче је расписао јавни позив за подношење захтјева пољопривредних произвођача за додјелу бесповратних новчаних подстицаја у 2009. години.

- Буџетом општине Србац за ову годину планирано је 50.000 КМ за сточарску, воћарску и повртларску производњу, а рок за подношење захтјева је 15. новембар - рекао је стручни сарадник за област пољопривреде у Административној служби општине Србац Нинко Гужвић.

Ивићи на темељу куће

ФОТО: Д. КЕРЕЗОВИЋ

Стамбено збрињавање вишечланих породица у Котор Варошу

Голићи и Ђукићи ускоро под кровом

Удружење "Матица" у сарадњи са локалном заједницом обезбиједило земљиште и инфраструктуру за куће Голића и Ђукића. Новац за изградњу издвојило Министарство

ПИШЕ: ДУШКО КЕРЕЗОВИЋ
krozrs@glassrpske.com

КОТОР ВАРОШ - Вишечлане породице Трифка Голића и Неђе Ђукића из Котор Вароши ускоро ће уселити у куће које су изграђене захваљујући ангажовању општинског Удружења породица са четворо и више дјеце "Матица" и Министарства за породицу, омладину и спорт Републике Српске.

Ово је најавила предсједник Удружења "Матица" Зора Ђекановић. Она је додала да је Удружење у сарадњи са локалном заједницом обезбиједило земљиште и инфраструктуру за куће Голића и Ђукића, док је новац за изградњу издвојило Министарство за породицу, омладину и спорт РС.

Ђекановићева напомиње да је Удружење покренуло иницијативу да и седмочлано домаћинство Предрага Ивића са четворо дјеце, које је избјегло из Бравница код Јајца 1995. године добије трајни смјештај.

Према њеним ријечима, Ивићи су обезбиједили земљиште, а општина грађевински материјал, тако да је у насељу Товладић почела градња куће.

ИВИЋИМА потребан кров и столарија

- Захваљујемо свима који су нам помогли до сада и очекујемо наставак помоћ хуманих људи како бисмо наба- вили кров и столарију. То би нам омогућило да до зиме уселимо у нову кућу - рекли су Предраг и Славица Ивић, који су незапослени и школују четворо дјеце.

Замјеник начелника општине Недељко Гламочак рекао је да локална заједница настоји да пружи помоћ вишечланим породицама, истакавши да је захтјева знатно више од планираних буџетских средстава.

Животна прича Aline Mouw из Холандије

Пронашла мајку послије 35 година

КОЗАРСКА ДУБИЦА - Животна прича Милице Секулић из засеока Ђуклинац код Доње Градине у Козарској Дубици и њене кћерке Aline Mouw из Холандије, која је своју биолошку мајку, упознала у 35 години, угријала је срца бројних Дубичана.

- Своју тек рођену кћерку Далиборку сам морала дати на усвајање. Моја мајка и отац ми нису дали ни да чујем за њу. Отац дјетета се јавио када сам била у шестом мјесецу трудноће и тад је нестао - прича Милица.

Иако је одрастала у топлом дому и имала сву пажњу родитеља, Alina је живјела са великом жељом да упозна своју биолошку мајку.

- Дјевојчица је након рођења предана на усвајање, а ја је нисам смјела тражити јер ми отац то није дозвољавао - каже Милица која осим своје двије кћерке одгаја још једну усвојену дјевојчицу.

МИЛИЦА усвојила једно дијете

Милица је истакла да је била у шоку када је Црвени крст обавијестио да је тражи кћерка из Холандије.

Њена кћерка истиче да је имала лијепо дјетињство, али да је након што су јој родитељи у десетој години рекли да је усвојена, увијек патила за биолошком мајком.

- Када сам пронашла мајку, почеле смо комуницирати путем писама и фотографија, а затим путем Интернета. Након овог сусрета више се нећемо раздвајати, а то је жеља и моје мајке - рекла је Alina.

Т. Д.

Милица Секулић и Alina Mouw

ФОТО: Т. ДЕРИКУЋА

Стижу "штедљиве" сијалице у Петрово

ПЕТРОВО - Центар за менаџмент, развој и планирање "МДП иницијативе" из Добоја подијелиће становницима општине Петрово 2.000 тзв. штедљивих сијалица ради уштеде електричне енергије у домаћинствима, речено је Срни у Одсјеку за развој општине Петрово.

Представници "МДП иницијатива" у четвртак и петак, 13. и 14. августа, одржаће предавања локалном становништву о значају штедње електричне енергије и улози "штедљивих" сијалица у томе.

Општина Дервента постаје велико градилиште

Центар за културу умјесто Клуба војске

У Центру за културу одражаваће се многе културне и друге манифестације. На згради библиотеке биће обновљене фасада и столарија

Библиотека у Дервенти

ФОТО: Н. СИМИЋ

ПИШЕ: НЕНАД СИМИЋ
krozrs@glassrpske.com

ДЕРВЕНТА - Реновирање и адаптација Народне библиотеке "Бранко Радичевић" и некадашњег објекта Клуба војске коштаће око 450.000 марака.

Ово је истакнуто приликом потписивања уговора начелника општине Дервента Милорада Симића са предузећима "2Д Живковић" и "НСК Комерц", који ће обавити овај посао.

- Предузећу "2Д Живковић" из Дервенте повјерени су радови на објекту бившег Клуба војске у вриједности 298.000 марака. Ту ће бити изграђен Центар за културу, у којем ће се одражавати многе културне и друге манифестације - рекао је службеник општине Дервента Миле Стринић.

Он је додао да ће у адаптацију библиотеке бити уложено 129.000 КМ, а радови су повјерени предузећу "НСК Комерц" из Календероваца.

- На библиотеци ће бити обновљена фасада и столарија, као и други грађевински радови. Прије избора извођача радова за библиотеку било је потребно добити све потребне сагласности јер је ријеч о објекту под заштитом државе, па је обим послова захтјевнији - рекао је Стринић.

Начелник општине Дервента Милорад Симић казао је да поред радова на ова два објекта, на подручју општине се ради на још неколико локација, а ријеч је о веома значајним инвестицијама.

- У току је адаптација зграде Гимназије у вриједности милион марака, гдје ће бити смјештен учитељски факултет и додатни простори за средњу школу. Врло важан пројект је изградња Дервентског потока, гдје рјешавамо горући проблем становништва, а то је канализација и одвод отпадних вода - нагласио је Симић.

450.000 КМ коштаће сви радови

Он је додао да је градски трг раније уређен, а по завршетку послова на библиотеци и објекту Клуба војске наставља се са уређењем.

- Вјерски објекти се граде и уређују. И поред свјетске кризе, настојимо да градимо и улажемо у инвестиције, јер је наше опредјељење било да потрошњу смањимо. Све што се гради остаје, а наша општина постаје све љепша и привлачнија - рекао је Симић.

Асфалтирање

У току прошле године у повезивање села са градом асфалтом уложено је 1,8 милиона марака, а у наставку радова у овој години у плану је улагање у вриједности 850.000 КМ.

- Углавном то су средства из Развојног програма Владе РС и то за пројекте које смо кандидовали за реализацију. Такође, значајна средства су планирана у буџету општине, који је ребалансом умањен за два милиона - додао је начелник Симић.

Приватизација теслићких предузећа

Блатничку "Планину" нико неће

ТЕСЛИЋ - Блатничка "Планина" је некад била најуспјешнији теслићки колектив, који је са 100 запослених радника и више од 1.000 кооперанта својим производима пунио продајне објекте широм бивше Југославије. Хиљаде тона вуне, меса, сухомеснатих производа и сира продавано је на тржишту западноевропских земаља.

Почетком рата на овим просторима започела је и агонија овог колектива, којој се не назире крај ни послије 17 година.

ДУГОВАЊА већа од милион марака

Посљедњи директор "Планине" Петко Лазић поднио је оставку прије пет година и од тада је расписиван конкурс шест пута, али се нико није јавио. За све је био надлежан Управни одбор предузећа, чији је мандат поодавно истекао и који није одржао сједницу годинама.

Бивши директор Петко Лазић каже да је тешко урадити било шта у колективу од којег су сви дигли руке.

- Тражили смо од државе да прогласи стечај, али и то није успјело јер се нико од повјерилаца није јавио - тврди Лазић.

Поред тога што нико неће у фотељу, отежавајућа је околност што ни власничка трансформација није спроведена јер се на неколико јавних огласа за продају државног капитала нико није јавио. Радници сматрају да се "Планина" може спасити јер је вриједност имовине предузећа далеко већа од дуговања.

Иако нема тачног финансијског извјештаја, претпоставља се да су укупна дуговања "Планине" већа од милион марака, од чега се највећи дио односи на порезе, доприносе и плате запослених.

В. Т.

ДОБОЈСКИ РЕГИОН

Борачке категорије у Петрову

Слаб одзив за контролу спискова

ПЕТРОВО - Само пет лица јуче је у општини Петрово прегледало спискове корисника права према Закону о правима бораца, ратних војних инвалида и погинулих бораца у Одбрамбено-отаџбинском рату, због указивања на лажне кориснике.

Првог дана излагања спискове је прегледало петоро корисника борачких права, командира ратних јединица Војске РС и осталих грађана општине Петрово, речено је Срни у спомен-соби озренских бригада у Петрову, гдје су изложени спискови.

Спискови, које су доставили Министарство рада и борачко-инвалидске заштите РС и Борачка организација РС, биће изложени у спомен-соби до четвртка, 13. августа.

Под мотом "Стоп лажним борцима и ратним војним инвалидима" у петак, 14. августа, у Петрову ће представници ресорног министарства представити Акциони план ефикасније ревизије права из области борачко-инвалидске заштите.

Према званичним подацима, у овој општини категорисан је 1.731 борац Војске РС. Од овог броја, 1.219 бораца категорисани су као борци прве категорије.

Породичне инвалиднине у општини Петрово прима 248, а личне 386 корисника.

Жељезнице Републике Српске

Превоз робе мањи за 50 одсто

ДОБОЈ - Пругама "Жељезница Републике Српске" у првих шест мјесеци ове године превезено је 1.260.509 тона разних врста робе или за 52,90 одсто мање у поређењу са истим периодом лани.

- Највеће учешће у утовареној и превезеној роби имала је руда гвожђа са 373.046 тона, затим глиница са 61.855 и боксит са 31.994 тоне. Слиједи утовар и превоз дрвета од 16.492 тоне, конструкција из Сочковца, углавном за Србију 6.430, угља 5.911 и 414.350 тона остале робе - рекао је координатор за аутоматску обраду података у ЖРС Здравко Ристић.

Највећи подбачај у односу на планиране количине, према

Здравко Ристић

ФОТО: С. ПУЛАЈО

његовим ријечима, биљежи превоз глинице и руде гвожђа.

- Наравно, то није зависило од нас, већ од рада Жељезаре Зеница и извоза за Чешку и Пољску. У оваквим условима мањег превоза, доста теретних вагона је остало неискоришћено - истакао је Ристић.

Сл. П.

У озренским насељима

Почеле дјечије играонице

ПЕТРОВО - У озренским насељима Карановац и Какмуж јуче су почеле дјечије играонице у којима учествује више стотина дјечака и дјевојчица из ових насеља, јавила је Срна.

Играонице заједнички организују мјесне заједнице Карановац и Какмуж и невладина организација "Перке но" из италијанског града Цитаделе, у провинцији Падова.

Ове играонице паралелно су организоване и у општини Грачаница у ФБиХ, гдје у Шкаховици, Соколу, Прибави и Доборовцима 50 волонтера из Италије организују такмичења у многобројним играма, уче дјецу плесу и италијанском језику.

Дјеца се у играоницама припремају за "Игре без граница", завршну манифестацију дјечијих активности, која ће бити одржана у четвртак, 13. августа, у Грачаници.

Предсједник Савјета мјесне заједнице Карановац Зоран Гиндер каже да се играонице организују пету годину и да је захваљујући њима склопљено много пријатељстава између Италијана и малишана из Карановца.

Добој

ПОЛИЦИЈА
Забиљежена три кривична дјела. Нарушавања јавног реда и мира није било. Догодила се једна саобраћајна несрећа.

СТРУЈА
Уредно снабдијевање електричном енергијом.

ПОРОДИЛИШТЕ
Рођено пет дјевојчица и шест дјечака.

ВОДА
Редовно снабдијевање водом.

ИСТОК СРПСКЕ

Малишани фочанског вртића

Улицама дефиловали принцезе и чаробњаци

ФОЧА - Бројни туристи и грађани Фоче аплаузом су поздравили малишане вртића "Чика Јова Змај", који су маскирани продефиловали улицама.

- Сваког љета наше суграђане обрадујемо шетњом улицама града, у маскама и одијелима ликова из свијета дјечије маште и литературе - рекао руководилац вртића "Чика Јова Змај" Добрица Радовић.

Он је додао да су костиме за ову манифестацију правиле васпитачице вртића са дјецом, као и родитељи.

Било је ту вила и вилењака, Бетмена, патуљака, али и средњовјековних српских витезова, са сабљама и штитовима, те ликова из цртића, ТВ серија. Послије шетње градом у необичним костимима и маскама дјечији караван се зауставио на Тргу Краља Петра Ослободиоца, гдје су дјеца извела занимљив културно-забавни програм. Д. Т.

ФОТО: Р. ТАСИЋ

Рогатица

Биће довољно сјеменског кромпира

РОГАТИЦА - У прољећној сјетви ове године у општини Рогатица регистровани произвођачи сјеменског кромпира "Соланум продукт", акционарско друштво "Агрокомбинат" и приватно пољопривредно предузеће "Агрос" засијали су 66 хектара земљишта.

- С циљем што већег учешћа сјеменског материјала ових дана врши се терапирање циме кромпира, односно прекид вегетације због заустављања раста кромпира у земљи. Умјесто прскања хемијским средствима сада се овај значајан посао обавља посебном машином "тера". Она се прикључује на трактор, да би шишала циму, па отуда и назив операције терапирање - објаснио је власник "Агроса" агроном у пензији Душан Планојевић.

На Планојевићевим парцелама у Сјеверску је направљен снимак терапирања кромпира.

- Биће то најмање род на нивоу прошлогодишњег, који је ишао од 12,5 до преко 27 тона по хектару или укупно више од хиљаду тона - истакао је Планојевић. С. М.

ФОТО: С. МИТРОВИЋ

Фоча

ПОЛИЦИЈА
Није било кривичних дјела, ни нарушавања јавног реда и мира.

СТРУЈА
Због планираних радова без струје била насеља Копилова, Трновача, Мазоча.

ВОДА
Уредно снабдијевање водом.

ПОРОДИЛИШТЕ
Рођена два дјечака.

Зворник

ПОЛИЦИЈА
У протекла 24 часа догодиле су се двије саобраћајне несреће.

СТРУЈА
Сва трафо-подручја била су под напоном.

ВОДА
Због планираних радова од 11 до 15 часова без воде било подручје града.

Почело асфалтирање пута за Осмаче

СРЕБРЕНИЦА - Захваљујући Савјету министара БиХ и Фонду за повратак БиХ, који су издвојили 1.200.000 КМ, почело је асфалтирање пута Подосмаче - Осмаче код Сребренице.

Прије тога обављени су опсежни припремни радови - пут је проширен, уређени су канали, подзиде и пропусти.

Нови асфалт биће положен на дионици дугој 3.400 метара и повезаће седам заселака у околини Осмача. К. Ћ.

Драган Мркајић и Владислав Јурић

ФОТО: С. САВИЋ

Необичан гест Драгана Мркајића из Зворника

Вратио власнику торбицу са 500 КМ

Драган Мркајић на паркингу пронашао торбицу у којој је било 500 КМ и лична документа. Власника торбице пронашао у Тршићу код Зворника и вратио све што је било у њој

ПИШЕ: СЛОБОДАНКА САВИЋ
glastb@teol.net

ЗВОРНИК - Драган Мркајић, запослен у зворничком "Велепромету", пронашао је на паркингу овог предузећа торбицу у којој је било 500 КМ и лична документа, што је без пуно размишљања вратио власнику Владиславу Јурићу из Краљева.

- Ишао сам паркингом и поред једног од аутомобила запело ми је нешто за ногу, па сам то инстинктивно шутнуо, помисливши да су уобичајене ствари којих возачи желе да се ослободе - прича Мркајић.

Мркајић каже да је погледао мало боље и угледао торбицу која је због кише била сва мокра.

- Узео сам торбицу и осјетио да има у њој неких ствари и отишао до оближњег угоститељског објекта "Стоп", отворио је и угледао новац и документа. У торбици су били 500 КМ, лична карта, возачка дозвола и зелени картон на име Владислава Јурића из Краљева - испричао је Мркајић.

МРКАЈИЋ није желио да узме награду

Нагласивши да се нимало није двоумио, Мркајић је навео да је размишљао како да дође до власника торбице, да би му је вратио и истакао да је помислио да човјек можда нема више новаца, а ни докумената да се врати у Краљево.

- Тражио сам га пуна два дана и распитивао се да ли неко можда зна гдје се тај човјек налази, али безуспјешно. Нисам знао шта да радим, па сам помислио да је најбоље да торбицу предам у полицију и са себе скинем одговорност. Стално сам мислио како ће се Јурић вратити у Краљево без докумената, јер мора да пређе границу - рекао је Мркајић. Мркајић наглашава да је случајно, захваљујући познанику Далибору Крунићу, коме се повјерио, сазнао да се Јурић налази у Тршићу код Зворника.

- Ту сам га пронашао и вратио му торбицу са свим оним што сам у њој пронашао. Нудио ми је награду, али нисам ништа узео, сматрајући да је највећа награда да је Јурић дошао до новца, а посебно до докумената - истакао је Мркајић.

ЈУРИЋ

Јурић, срећан, али узбуђен, што је дошао до докумената захвалио је Мркајићу на овом изузетном гесту.

- Нудио сам Мркајићу симболичну награду, јер више нисам имао него што је било у торбици, али је одбио - истакао је Јурић.

Он је додао да је торбицу највјероватније изгубио када је излазио из аутомобила.

АД "Водовод и комуналије" Зворник

Утврђен цјеновник погребних услуга

ЗВОРНИК - Директор зворничког АД "Водовод и комуналије" Јован Томић потврдио је да је Градско гробље од прошлог мјесеца додијељено на управљање овом предузећу, тако да нико други неће моћи да обавља било какве радове или сахране, изузев постављања споменика, али и то уз одобрење комуналног предузећа.

- Сахране које се сада обављају уводимо у евиденцију и одмах се наплаћује десетогодишње одржавање, али ће нам бити проблем већ постојећи гробови. Наше је да истрајемо у овој причи и да гробље постане на неки начин самоодрживо и уређено - рекао је Томић.

Он је напоменуо да је утврђена и цијена погребних услуга, при чему су у обзир узимане и цијене у окружењу, а настојало се и да оне буду ниже од оних које су наплаћивали они који су се овим послом бавили до сада.

140 МАРАКА трошкови сахране

Према цјеновнику "Водовода и комуналија", закуп гробног мјеста за десет година износи 140 марака, одржавање гробног мјеста у истом временском периоду је 120 марака, односно годишње 12 марака, док су трошкови сахране такође 140 марака.

Израда парапета - гробнице за једно гробно мјесто кошта 585 марака, за два 850, за три 1.040 марака, накнада за издавање одобрења за постављање споменика је 20 марака, а утврђен је и цјеновник за резервацију гробних мјеста. С. С.

Све за нову школску годину

ГЛАС СРПСКИ ТРГОВИНА

Уџбеници
Школски прибор

НАЈПОВОЉНИЈЕ У КЊИЖАРАМА ГЛАСА

књижара ПАПИРУС ул. Симе Матавуља ТЕЛ. 051 331 891

књижара ОБИЛИЋЕВО ТЕЛ. 051 463 054

књижара СРПСКЕ ТОПЛИЦЕ ТЕЛ. 051 413 666

065 1370 Za preuzimanje melodija, kolor slika, video klipova, tema i igrica treba da imate podešen i aktiviran GPRS. Sve informacije na tel. 065 5900 (m:tel). Reklamacije (08:00h-15:30h): 065/960-495

SAZNAJ!!! ko su tvoje suparnice

Ako želiš da saznaš ko su djevojke od kojih treba da čuvaš svog momka, pošalji GLJS tvoje_ime njegovo_ime.

Cijena: 0.80 KM+PDV

Npr. GLJS Ceca Milan pošalji na broj 065 1370

Ljubavni test

Ako želiš da saznaš koliko se slažeš sa voljenom osobom, kucaj GLJ prvo ime drugo ime i pošalji SMS na broj 065 1370. Npr. GLJ Mirela Igor

Ako želiš da saznaš koje bi se ime najbolje slagalo sa tvojim, kucaj GLJ Ime i pošalji SMS na broj 065 1370. Npr. GLJ Ana

Cijena: 0.80 KM+PDV

TOP klub

Samo za korisnike m:tel mreže

USLOVI: Svako ko pošalje GTK (kod), npr. GTK 21005, na broj 065 1370 sa tim postaje član TOP KLUB-a. Cijena poruke (WAP Push) je 1,65 KM + PDV (jednom sedmično i kod aktivacije).
Za prekid isporuke i odjavu iz kluba pošaljite GTK STOP na broj 065 1370. VAŽNO! Ako ste već član TOP KLUB-a, a želite da skinete dodatni sadržaj, onda umjesto GTK (šifra), treba da pošaljete SMS sa sintaksom GK (šifra).

065 1370

SMS dnevni horoskop

Cijena 0,80 KM + PDV

Ovan GHOV, Bik GHBI, Blizanci GHBL, Rak GHRA, Lav GHLA, Djevica GHDJ, Vaga GHVA, Škorpija GHSK, Strijelac GHST, Jarac GHJA, Vodolija GHVO, Ribe GHRI

Ukoliko želiš da naručiš današnji horoskop npr. za vagu, kucaj GHVA i pošalji SMS na broj 065 1370.

Možete se prijaviti da svaki dan dobijete Vaš horoskop po cijeni od 0,19 KM + PDV. Na primjer, za znak VAGA, kucajte GH START VA i pošaljite na 065 1370. Za odjavu kucate GH STOP.

MELODIJE

Ukoliko želiš melodiju pod brojem 31086,kucaj GTK 31086 i pošalji SMS na broj 065 1370.

31086 Nataša Bekvalac - 300 stepeni
31039 Nina Badrić - Da se opet tebi
31082 Seka Aleksić - Kraljica
31006 Seka Aleksić - Aspirin
31076 Slavica Čukteras - Exclusiva
31077 Aca Lukas - Upali svetlo
31028 Aco Pejović - Neverna
31079 Indy - Natenane
31080 Jovan Perišić - Moje najmilije
31042 Toše Proeski - Soba za tugu
31081 Jelena K. & Gale - Mani se
31033 Toše Proeski - Igra bez granica
31074 Jelena Karleuša - Slatka mala
31072 Ž. Samardžić - 9000 metara
31040 Mina Kostić - Još jedna u nizu
31075 Šako Polumenta - Nisi nisi ti
31073 Donna Ares - Ubila me nevjera
31045 Indy - Bato bre

animacije

Ukoliko želiš animaciju pod brojem 21178 kucajte GTK 21178 i pošalji na broj 065 1370.

21182 JA SAM PIJANAC, 21186 NEKAD SAM BIO HOBRAŽEN TO SAM PRIZNIŽIŠAO I SADA SAM SAVRŠEN, 21163 I♥U, 21011 MOJA ŽENA I JA IMAMO NEŠTO ZAJEDNIČKO!! VJENČALI SMO SE ISTOG DANA!, 21010 SEX JE KAO MATEMATIKA DODAŠ KRUVET, OBUZMEŠ DOJČIN, PODIJELIŠ NOGE... I DOBIJE DUGA DA NE POMNOŽIŠ!, 21020, 21105, 21059 GODINU DANA STARIJI A ZGODNIJI NEGO IKAD, 21012 Sa tobom su najljepši trenuci ČAROBNE, 21178 Loš Dobar Odličan, 21011 BEZ TEBE NEMAM SREĆE A SA TOBOM POGOTOVO, 21172 love

wallpaper sa tvojim imenom

GTK W111, GTK W112, GTK W106, GTK W118, GTK W108

Za wallpaper pošaljite GTK (šifra) ime. Npr. GTK W111 Aleksandra

GTK W115, GTK W101, GTK W122, GTK W120, GTK W121

UPUTSTVO: za naručene multimedijalne poruke, dobićete servisnu poruku sa linkom za željeni sadržaj. Nakon toga, pritisnite opciju za preuzimanje poruke. Na pitanje "Neophodna veza sa serverom" odgovorite sa "DA". Nakon uspostavljanja GPRS konekcije i preuzimanja, sadržaj sačuvati u memoriji telefona (ili kartice). Takođe provjerite da li Vam je uključen prijem servisnih poruka na telefonu.

Бизнис

Динар ојачао према евру за седам пара

БЕОГРАД - Динар је јуче ојачао према евру за седам пара, тако да је званични средњи курс евра 93,2806 динара, објавила је Народна банка Србије а пренио Танјуг. Званични средњи курс евра током викенда био је 93,3499 динара, што значи да је домаћа валута данас ојачала за 0,07 одсто.

Централна банка је посљедњи пут интервенисала на међубанкарском девизном тржишту 25. фебруара, а од почетка године је продала укупно 556,4 милиона евра.

Берза Сарајево

ЗВАНИЧНА КОТАЦИЈА

Дионичко друштво	Званични курс	Промјена курса	Вриједност
БОСНАЛИЈЕК Д.Д. САРАЈЕВО	14.23	1.09	15,924.53

КОТАЦИЈА ФОНДОВА

Дионичко друштво	Средњи курс	Промет дионица	Вриједност
ИФ "БИГ ИНВЕСТ. ГР." Д.Д. САРАЈЕВО	4.81	1.77	22,912.48
ИФ "ЦРОБИХ ФОНД" Д.Д. МОСТАР(К1)	4.72	6.22	2,254.32
ИФ "ПРОФ-ПЛУС" Д.Д. САРАЈЕВО	4.00	0.00	1,024.00

СЛУЖБЕНО БЕРЗАНСКО ТРЖИШТЕ

Дионичко друштво	Средњи курс	Промет дионица	Вриједност
БИМАЛ БРЧКО	10.00	0.00	1,460.00
БХ ТЕЛЕКОМ Д.Д. САРАЈЕВО	20.46	2.78	11,909.98
ЕНЕРГОИНВЕСТ Д.Д. САРАЈЕВО	8.49	0.40	36,375.40
ФАБРИКА ДУХАНА САРАЈЕВО Д.Д. САРАЈЕВО	102.81	7.91	14,383.75
ХИДРОГРАДЊА Д.Д. САРАЈЕВО	4.70	3.07	2,350.00
ИК БАНКА Д.Д. ЗЕНИЦА	114.03	3.58	16,649.00
ЈП ЕЛЕКТРОПРИВРЕДА ХЗХБ МОСТАР	48.00	0.00	14,880.00
ЈП ЕЛЕКТРОПРИВРЕДА БиХ Д.Д. САРАЈЕВО	21.25	5.67	124,493.9
ШИПАД КОМЕРЦ Д.Д. САРАЈЕВО	5.07	4.84	9,864.40

Лондон

Пала цијена сирове нафте

ЛОНДОН - Цијена барела нафте опала је јуче испод 71 долара за барел, послије прошлонедјељног раста, након што су се трговци концентрисали на раст залиха и јачање долара, јавиле су агенције.

Америчка сирова нафта појефтинила је за 34 цента, на 70,59 долара за барел, а лондонска брент нафта јефтинија је за 18 центи и сада кошта 73 долара и 41 цент.

Већим дијелом ове године, цијене нафте расле су у складу са растом акција на берзама и биле су негативно везане за курс долара. Већа вриједност долара поскупљује цијену робе за купце који користе неку другу валуту. Аналитичари сматрају да овакав однос може да се преокрене када тржиште поново почне да се заснива на понуди и потражњи нафте.

Гас намијењен Србији није стигао

Складишта у Мађарској још увијек празна

БУДИМПЕШТА - Руски гас намијењен Србији још није почео да стиже у Мађарску, истиче лист "Непсабадшаг" поводом договора "Гаспрома" и "Србијагаса" постигнутог недавно у Москви, јавио је Танјуг.

Лист наводи да на територији Мађарске постоје само двије фирме које би могле да ускладиште гас за потребе Србије, али да руски партнер ни са једном није потписао коначан споразум. Једна од њих је њемачки ЕОН Хунгарија, гдје тврде да у својим складиштима тренутно немају ниједну испоруку "Гаспрома".

- Преговоре о издавању својих капацитета за потребе Србије заиста водимо са челницима "Гаспрома" и "Србијагаса", али договор о цијени и другим условима још није постигнут - рекао је портпарол ЕОН-а Иштван Куташ.

Према његовим ријечима ЕОН ће до почетка октобра завршити ново складиште гаса у насељу Жана, у општини Бач-Кишкун, недалеко од Кишкунхалаша, али да то нема директне везе с поменутим преговорима

Гас опет камен спотицања између Русије и Украјине

ФОТО: АГЕНЦИЈЕ

Русија не жели да помогне Украјини

Нема кредита за куповину гаса

Руски премијер Владимир Путин је у мају изразио спремност да размотри могућност кредитирања од четири до пет милијарди долара уколико половину обезбиједи ЕУ

МОСКВА - Русија не намјерава да Украјини обезбиједи кредит који би Кијев користио за плаћање руског гаса, објављено је у Москви а преноси Танјуг.

- Украјина је почетком године затражила од Русије кредит у вриједности четири до пет милијарди долара за куповину гаса намијењеног ускладиштењу у подземна спремишта уочи зимске сезоне, а руски премијер Владимир Путин је у мају изразио спремност да размотри такву могућност уколико половину новца обезбиједи Европска унија - пише московски дневник "Ведомости".

Европска банка за обнову и развој и друге западне финансијске организације су почетком августа пристале да Кијеву дозначе 1,7 милијарди долара у периоду од 2009. до 2010. године, углавном за инвестиције украјинске компаније "Нафтогас" у транспорт и реформу гасног сектора, док ће од те суме у куповину гаса моћи да се усмјери само 300 милиона долара.

ЕУ ДАЛА само 300 милиона за гас

- Москва је упозната са одлуком ЕУ и сада је анализира - рекао је за "Ведомости" руски вицепремијер Игор Сечин, додавши да је у суштини Русија већ дала Украјини кредит авансирајући транзит гаса за Европу са двије милијарде долара до фебруара 2010. Руски званичници више не разматрају могућности за одобравање било каквог кредита Украјини, сматрајући да је то помоћ Москве.

Помоћник украјинског премијера Александар Гудима је рекао, међутим, да кредитни захтјев Кијева и даље остаје на снази и да се сада очекује одговор из Москве.

Гудима је рекао да је украјинска премијерка Јулија Тимошенко, "одређеним каналима" пренијела Путину да очекује конкретну помоћ Москве.

- ЕУ је за куповину гаса дала свега 300 милиона долара, иако је само за поуздан транзит неопходно двије милијарде долара - указао је Гудима.

Он је напоменуо да би Русија могла да придода суму, кад је ријеч о набавци гаса, најмање једнаку оној коју је већ одобрила и ЕУ.

РАЗМИМОИЛАЖЕЊЕ

Ово није први случај размимоилажења Кијева и Москве око тога ко је колико и шта обећао. Тимошенкова је јесенас говорила да "Нафтогас" има рекордне резерве гаса у подземним складиштима, и у случају да се не постигне договор са "Гаспромом" ништа се страшно неће догодити, јер горива има до прољећа. Украјина је, међутим одмах након избијања гасног рата Кијева и Москве, почела да узима гас из транзитних цјевовода, на уштрб европских потрошача.

Обнова хидроелектране "Ђердап 1"

Радови почињу 1. септембра

БЕОГРАД - Почетак радова на обнови хидроелектране "Ђердап 1" почиње 1. септембра, потврђено је Радиотелевизији Србије а преноси Бета. Планирано је да комплетна обнова Ђердапа буде завршена до 2015. године.

Обнова хидроелектране "Ђердап 1" почеће, како је и планирано, 1. септембра. У ЕПС-у је потврђено да је из Русије стигао први од шест агрегата. Баржама је Дунавом допремљено 1.500 тона опреме и дијелова из фабрике "Силовије машини" у Санкт Петербургу, која ће и радити на обнови српске највеће хидроелектране.

Планирано је да се комплетна ревитализација Ђердапа заврши до 2015. године, тако да ће се радни вијек хидроелекрана продужити за 30 година.

Међудржавним споразумом Србије и Русије договорено је да се обнова дијелом финансира из клириншког дуга бившег Совјетског Савеза према СФРЈ.

Свијет берза

FTSE 100 INDEX MEMBERS

Назив компаније	Цијена	Промјена
ROYAL BK SCOTLAN	43.94	-6.49
LLOYDS BANKING	97.19	-4.72
VODAFONE GROUP	127.45	-0.39
BARCLAYS PLC	358.2	-1.86
REXAM PLC	230.3	2.31

DOW JONES INDUS. AVG MEMBERS

Назив компаније	Цијена	Промјена
BANK OF AMERICA	16.42	-1.68
GENERAL ELECTRIC	14.7	2.73
JPMORGAN CHASE	42.36	3.95
INTEL CORP	18.5	-1.07
ALCOA INC	13	1.56

У Бањој Луци отворена Интеса Санпаоло банка

БАЊА ЛУКА - Интеса Санпаоло банка отворила је јуче у Бањој Луци своју пословницу.
Пословница Интеса Санпаоло банке се налази у Јеврејској улици и међу првим је пословним јединицама у БиХ која је опремљена у складу са новим корпоративним идентитетом Групе Интеса Санпаоло. Ова банкарска групација биљежи четири вијека постојања, послује у више од 40 земаља свијета и има 19 милиона клијената. М. Ч.

Проблеми узгајивача рибе у Републици Српској

Рибарима осам пута мање премије

Премије су смањене са 0,40 марака на пет фенинга, колико се максимално може добити за килограм произведене рибе, а оптерећење за водоснабдијевање износи од 17 до 18 фенинга по килограму рибе, што је апсурд, рекао Лазо Марчетић

ПИШЕ: ДАЛИБОРКА СЕКУЛИЋ
daliborkas@glassrpske.com

БАЊА ЛУКА - Смањивање премија за узгој рибе у Републици Српској ове године са 0,40 марака на пет фенинга довело је домаће узгајиваче у незавидан положај у односу на земље у окружењу.

Власник рибњака "Саничани" из Приједора Лазо Марчетић каже да смањење премија није пратило смањење накнада за водоснабдијевање, које су у 2009. години повећане за више од 300 одсто.

- Премије су смањене са 0,40 марака на пет фенинга, колико се максимално може добити за килограм произведене рибе, а оптерећење за водоснабдијевање износи од 17 до 18 фенинга по килограму рибе, што је апсурд. У ФБиХ накнада за килограм произведене и продате рибе је 40 фенинга - нагласио је Марчетић и додао да у Хрватској подстицаји износе више од једне марке плус накнаде за штеточине, које се рибарима у РС не дају.

У Групацији рибара при Привредној комори РС кажу да би се на нивоу Министарства требали створити услови за организовану производњу рибе, те дугорочну стратегију развоја.

- Код нас је рибарство извозно оријентисана грана привреде, а нису предвиђени подстицаји за извоз. Овогодишњим Правилником за расподјелу подстицаја пољопривредници не могу да добију накнаде за извоз рибе уколико већ примају подстицаје по основу пољопривредне производње - рекли су у овој групацији.

Узгајивачи рибе тврде да је производња неликвидна ФОТО: ГЛАС СРПСКЕ

НЕЗАДОВОЉСТВО
високим накнадама за воду

Директор "Тропик рибарства" који је једини овлашћени извозник рибе из РС у ЕУ, Драгана Радошевић, каже да се рибарство у РС сусреће са неликвидном производњом, првенствено због високих накнада за воду.

- У односу на Европу и свијет, у РС имамо незапамћено високе накнаде за воду. На годишњем нивоу имамо максимално 60.000 марака подстицаја, а годишње произведемо 1.200 тона рибе, што је занемарљиво на килограм рибе - рекла је Радошевићева. Риба се из РС, наглашава Радошевићева, највише извози у Србију и Хрватску, те Црну Гору гдје се извози искључиво жива риба. Узгајивачи сматрају да су подстицаји за производњу рибе оно што би РС могло довести у равноправан положај са било којом конкуренцијом.

Производња

У Министарству пољопривреде, шумарства и водопривреде РС кажу да се у РС годишње произведе око 3.500 тона рибе, од чега се 60 одсто извози. Српска има 32 овлашћена узгајивача, а ове године за подстицај узгоја рибе предвиђено је 213.000 марака. Један произвођач, наводе, за једну годину може да добије максимално 60.000 марака подстицаја.

Берза БЛ

СЛУЖБЕНО БЕРЗАНСКО ТРЖИШТЕ

Назив еминтента	Просјечна цијена	Промјена	Промет
Телеком Српске а.д. Бања Лука	1,25	0,81	67.985,00
Република Српска - измирење ратне штете 2	38,87	0,12	49.109,84
Република Српска - измирење ратне штете 1	38,49	-0,53	29.442,03
Тржница а.д. Бања Лука	1,06	0,95	6.349,45
Хидроелектране на Дрини а.д. Вишеград	0,33	4,84	1.625,00
Република Српска - стара девизна штедња	90,00	0,00	904,32
Жељезнице РС а.д. Добој	0,06	-4,76	240,00

ФОНДОВИ

Назив еминтента	Просјечна цијена	Промјена	Промет
ЗИФ Актива инвест фонд а.д. Бања Лука	4,70	0,00	0,00
ЗИФ Балкан инвестмент фонд а.д. Бања Лука	4,05	0,00	0,00
ЗИФ БЛБ - профит а.д. Бања Лука	4,29	7,25	867,08
ЗИФ Борс инвест фонд а.д. Бања Лука	3,40	-2,02	1.700,00
ЗИФ Еуроинвестмент фонд а.д. Бања Лука	7,84	-3,80	3.851,25
ЗИФ Инвест нова фонд а.д. Бијељина	0,06	0,00	0,00
ЗИФ Јахорина Коин а.д. Пале	2,70	0,00	0,00
ЗИФ Кристал инвест фонд а.д. Бања Лука	5,00	7,99	6.830,00
ЗИФ Полара инвест фонд а.д. Бања Лука	5,24	0,00	0,00
ЗИФ Привредник инвест а.д. Бања Лука	2,26	0,00	0,00
ЗИФ Униоинвест а.д. Бијељина	1,10	0,00	0,00
ЗИФ ВБ фонд а.д. Бања Лука	4,50	0,00	0,00
ЗИФ ВИБ фонд а.д. Бања Лука	2,76	0,00	0,00
ЗИФ Зептер фонд а.д. Бања Лука	5,19	9,49	9.441,18

Међународни монетарни фонд

Задовољни одлуком о продаји злата

ВАШИНГТОН - Међународни монетарни фонд је објавио да поздравља заједничко саопштење Европске централне банке и других централних банака о обнављању споразума о продаји злата од највише 400 метричких тона годишње и 2.000 тона у петогодишњем периоду важења споразума, јавио је Танјуг.

У саопштењу ММФ-а се наводи да ће количина од 403 тоне злата, колико та институција намјерава да прода, а једнако је осмини укупних залиха Фонда, бити у оквиру горе наведених ограничења. Извршни одбор ММФ-а није још донио званичну одлуку којом одобрава продају злата у посједу Фонда, али се очекује да ће то питање бити разматрано у сљедећих неколико мјесеци.

Економска истраживања

Европска индустрија се опоравља

ЛОНДОН - Лондонски пословни дневник "Фајненшел тајмс" (ФТ) преноси резултате истраживања једног угледног пословног билтена у којем се наводи да се европска индустрија, према свему судећи, опоравља, јавила је Бета. Пословно повјерење је на читавом континенту у порасту, пише лист, а највећи скок тог важног економског показатеља биљежи се у Италији и Великој Британији.

Оптимизам међу произвођачима је на нивоу забиљеженом прије највећег удара економске кризе, прошле јесени, и предвиђа јасан пораст производње у свим земљама Европске уније (ЕУ) до средине идуће године.

Извоз ирачке нафте

Зарада 20 милијарди долара

БАГДАД - Ирак је извозом нафте од почетка године зарадио око 20 милијарди долара, што је осјетно мање него у истом прошлогодишњем периоду, изјавио је генерални директор маркетиншке службе Министарства за нафту Џасем ал Амари, указавши да су то подаци за седам мјесеци, јавиле су агенције. Амари је при том нагласио да су приходи Ирака од испорука нафте значајно повећани од 2003. године, послије уласка трупа западне коалиције у земљу. Он је рекао и да ирачки девизни прилив од испорука нафте прије шест година није прелазио суму од пет милијарди долара. Лани, у периоду када су биљежене и рекордне цијене нафте, Ирак је извезао те енергетске сировине на свјетско тржиште у вриједности око 60 милијарди долара.

Ирак располаже трећим у свијету по величини истраженим резервама енергетских сировина, а доказано је да има више од 115 милијарди барела нафте, чији извоз обезбјеђује око 98 одсто прихода државног буџета.

Добитник
ЗИФ Зептер фонд а.д. Бања Лука

Цијена (КМ)	Промјена
5,19	9,49%

Губитник
ЗИФ Еуроинвестмент фонд а.д. Бања Лука

Цијена (КМ)	Промјена
7,84	-3,80%

KOMERCIJALNA BANKA AD BANJA LUKA

KURSNA LISTA

Kursevi iz ove liste primjenjuju se od 11.8.2009. godine.
Kursevi u konvertibilnim markama (BAM)

Zemlja	Oznaka za devize i efekt. valutu	Jedinica za devize	Kupovni za devize	Srednji za devize	Prodajni za devize
EMU	EUR	1	1.955830	1.955830	1.955830
Australija	AUD	1	1.154744	1.157638	1.160532
Kanada	CAD	1	1.270061	1.273244	1.276427
Hrvatska	HRK	100	26.627092	26.693827	26.760562
Češka R.	CZK	1	0.075978	0.076168	0.076358
Danska	DKK	1	0.262047	0.262704	0.263361
Mađarska	HUF	100	0.724421	0.726237	0.728053
Japan	JPY	100	1.413622	1.417165	1.420708
Litvanija	LTL	1	0.565032	0.566448	0.567864
Norveška	NOK	1	0.224401	0.224963	0.225525
Švedska	SEK	1	0.191027	0.191506	0.191985
Švajcarska	CHF	1	1.271386	1.274572	1.277758
Turska	TRY	1	0.932171	0.934507	0.936843
V. Britanija	GBP	1	2.285677	2.291406	2.297135
USA	USD	1	1.373708	1.377151	1.380594
Srbija	RSD	100	2.091475	2.096717	2.101959

Veselina Masleše 6, 78000 Banja Luka; Tel: 051/244-700 i 051/244-777. fax 051/244-710,
SWIFT: KOBBBA 22 E-mail: office@kombank-bl.com Web: www.kombank-bl.com

Хроника

Одгођено рочиште у "предмету Гаврић"

САРАЈЕВО - Рочиште за изјашњење о кривици пред Одјељењем један за ратне злочине у Суду БиХ у предмету против Братунчанина Милисава Гаврића одгођено је за 2. октобар, саопштено је јуче из Суда БиХ.

Гаврић је оптужен за кривично дјело злочина против човјечности у вези са кривичним дјелом геноцида, које је, према оптужници, починио од 10. до 19. јула 1995. године у својству припадника Полицијске станице Братунац.

Несрећа у Зеници

Подлегли послије пада са скутера

ЗЕНИЦА - Зеничани А. Алиспахић и К. Алиспахић подлегли су у недјељу од повреда задобијених у саобраћајној несрећи која се догодила у недјељу око 14 часова у Зеници, саопштено је јуче из зеничке полиције.

Скутером "кивеј" управљао је А. Алиспахић. Из сада непознатих разлога изгубио је контролу над мотоциклом и ударио у "мерцедес" њемачких регистарских ознака којим је управљао О. И. настањен у Њемачкој. Ова тешка саобраћајна несрећа догодила се у самом центру Зенице, на раскрсници улица Талића брдо и Лонца. Г. О.

Окружно тужилаштво Бијељина

Смрт дјевојчице још није расвијетљена

БИЈЕЉИНА - Главни тужилац Окружног тужилаштва Бијељина Новак Ковачевић рекао је Срни да најновији налази у вези са трагичном смрћу осмогодишње Ивоне Бајо из Бијељине још нису познати, као ни налаз из Криминалистичко-техничког центра Бања Лука гдје се на вјештачењу налази жица бицикла, на коју се Ивона наводно убола.

- Патолог Видак Симић послао је обдукциони налаз на Биолошки институт у Београд, а и жица бицикла је тренутно на вјештачењу - рекао је Ковачевић.

Он је напоменуо да бијељинско Тужилаштво интензивно ради на овом случају, врши провјере и има изјаве неколико очевидаца и свједока.

Бања Лука

Опљачкан бутик половне робе

ФОТО: Г. ШУРЛАН

БАЊА ЛУКА - Непознати лопови су у току ноћи између недјеље и понедјељка опљачкали продавницу половне робе "Свис лајн" која се налази у Алеји центар у Бањој Луци.

Ово је јуче потврђено у ЦЈБ Бања Лука, додајући да је провала пријављена у понедјељак рано ујутру. Радница овог бутика која је пријавила полицији провалу рекла је да је приликом доласка на посао примијетила да су врата продавнице обијена.

- Чим сам видјела врата одмах сам позвала полицију која је убрзо стигла и извршила увиђај. Приликом провале украдено је више робе - рекла је радница. Г. О.

ФОТО: Н. СИМИЋ

Комби завршио у каналу

Саобраћајна несрећа у мјесту Кулина код Дервенте

У слијетању комбија повријеђен сувозач

Вјероватно су точкови захватили више банкине и траве и изгубио сам контролу над воланом. Комби је ударио у бетонски мост. На срећу, све је добро прошло, могли смо главе изгубити, казао Јошић

ПИШЕ: НЕНАД СИМИЋ
krozrs@glassrpske.com

ДЕРВЕНТА - У саобраћајној несрећи у мјесту Кулина код Дервенте, која се догодила јуче око 8.45 часова, повреде је задобио Миладин Арсеновић, сувозач у комбију фирме "Геокоп" из Дервенте, док је возач Дарко Јошић (28) прошао без повреда.

Јошић је за "Глас Српске" рекао да је возио у правцу Дервенте и када је прошао кривину, примијетио је да се у супротној саобраћајној траци веома брзо приближава друго возило, па је комби усмјерио више удесно.

МЈЕШТАНИ КАЖУ да је дионица пута ризична за возаче

- Вјероватно су точкови захватили више банкине и траве и изгубио сам контролу над воланом. Комби је ударио у бетонски мост. На срећу, све је добро прошло, могли смо главе изгубити. Возач који је долазио из супротне стране није се зауставио послије нашег удара у бетонски мост - казао је млади возач.

Дионица пута Р-472 Поље-Подновље дуга 17 километара је у фази реконструкције, дио је урађен, а више од мјесец је прошло од како је подигнут слој асфалта, а нови није урађен. За становништво Поља, Кулине и других насеља веома је непријатно што се прашина диже послије сваког проласка возила.

Мјештани причају да није нимало пријатно живјети у тим насељима, као ни безбједно возити, јер, како су испричали, многобројна возила која пролазе овом дионицом пута крећу се великом брзином, а због прашине смањена је прегледност.

Увиђај

Увиђај на лицу мјеста извршили су припадници полицијске станице за безбједност саобраћаја Дервента, а повријеђени сувозач Миладин Арсеновић је возилом Службе хитне медицинске помоћи превезен у Дом здравља у Дервенти.

ИЗ СУДНИЦЕ

Одбрана тврди да оптужени није био у ХВО-у

ПИШЕ: НЕБОЈША ТОМАШЕВИЋ
ntomasevic@glassrpske.com

БАЊА ЛУКА - Саслушањем свједока тужилаштва Мирка Марковића, јуче је у бањолучком Окружном суду настављено суђење Томи Јуриновићу оптуженом за ратни злочин над српским цивилима у Котор Варошу.

Овај свједок је испричао да је на подручју Котор Вароша у то доба, 1992. године, дјеловало Хрватско вијеће одбране у селу Билинцима, а селима Дуратовци, Шибови и Равне припадници Територијалне одбране тадашњих муслиманских снага.

Адвокат одбране Владо Слишковић је истакао да његов бранеик у то вријеме није био припадник ХВО, већ територијалне одбране. Тражио је да се то измјени у чињеничном стању оптужнице. Тужилац Бранко Митровић се са тим сложио.

Тому Јуриновића за ратни злочин оптужило је Тужилаштво БиХ, а овај предмет је уступљен бањолучком Окружном суду у мају ове године.

ЗЛОЧИН починили припадници ХВО

Према наводима оптужнице, Јуриновић је 31. јула 1992. године, заједно са Шкробићем и још тројицом наоружаних припадника ХВО у Новом Селу код Котор Вароша, из куће одвео Бору Гламочака, његову супругу Стану, малољетне кћерке Ирену, Дајану и Санелу. Јуриновић је из сусједне куће истјерао и Гламочаковог оца Стојка.

Током пута ка селу Равне, Јуриновић је у оближњој шуми из групе одвојио Бору и рекао му: "Знали смо се 15 година, од данас се не знамо", наредио му да се окрене и испалио из пушке један хитац изнад главе, а Шкробић је успут убио Стојка и за убиство је у Суду БиХ првостепеном пресудом осуђен на десет година затвора. Остале заробљене одвели су у село Равне, гдје су их мучили и малтретирали.

Свједок тужилаштва Иво Марић за кога је суд због ранијих недолазака на суд издао наредбу за принудно довођење, није се појавио ни јуче јер га судска полиција није нашла на наведеној адреси.

Приведени младићи због нарушавања јавног реда и мира

ДОБОЈ - Припадници Центра јавне безбједности Добој ухапсили су у Горњем Липљу у општини Теслић тројицу младића због тога што су нарушавали јавни ред и мир, саопштено је јуче из полиције.

Ухапшени су двадесетшетогодишњи О. О., двије године млађи Т. Т. и двадесетогодишњи Г.Г. У Центру јавне безбједности Добој су истакли да ће против младића бити предузете одговарајуће законске мјере. Сл. П.

Полиција 122

Суђење ухапшенима у предмету "Шарабе и остали" због препродаје дроге

Код оптужених нађен кокаин без примјеса

Жице из електронске каписле нису биле залемљене на одговарајуће дијелове мобилног телефона "нокиа". Да је бомба експлодирала, на 30 метара од ње било би критично за људе, рекао Миљевић

ПИШЕ: НЕБОЈША ТОМАШЕВИЋ
ntomasevic@glassrpske.com

БАЊА ЛУКА - Претресом куће коју користи Драган Савовић пронађен је кокаин без примјеса, што је потврђено вјештачењем заплијењене дроге, изјавила је јуче вјештак Биљана Васић-Бабић на наставку суђења у предмету "Шарабе и остали" пред Окружним судом у Бањој Луци.

Она је вјештачила и експлозив из направе постављене 30. марта прошле године у близини кафане "Етаж" у Требињу која није експлодирала, као и трагове експлозије од направе која је експлодирала испод возила Драгана Јелића, 3. априла 2008. године. Васић-Бабић је рекла да се у првом случају радило о око 625 грама експлозива "пентрит", а у другом о војном експлозиву ТНТ.

Душко Миљевић обавио је вјештачење експлозивних направа и рекао да бомба у којој је коришћен "пентрит" није могла експлодирати, јер није била стручно направљена.

- Жице из електронске каписле нису биле залемљене на одговарајуће дијелове мобилног телефона "нокиа". Да је експлодирала на 30 метара од ње било би критично за људе - рекао је Миљевић и додао да је у другом случају експлозивна направа која је експлодирала испод "голфа 2" прошле године активирана спорогорећим штапином.

Јуче су свједочили и вјештак машинске струке у вези са штетом на возилу Јелића, и вјештак електро струке Жељко Илић који је вјештачио мобилне телефоне одузете од оптужених.

КОРИСТИЛИ пентрит и ТНТ експлозиве

Према наводима оптужнице Специјалног тужилаштва РС, Никола Шараба је од непознатог лица наручио да направи и постави експлозивну направу на мјесто гдје се окупљају чланови његове групе ради дисциплиновања у злочиначком удружењу. Та направа повезана са мобилним телефоном је постављена на раскрсници улица Луке Вукајловића и Душанове у Требињу, али није експлодирала. Послије тога, пише у оптужници, од Саве Јелачића Шараба је тражио да набави експлозив и постави га под возило Драгана Јелића.

Направа је експлодирала испод возила у дворишту Јелићеве куће. Оптужница осим Николе, као организатора групе, терети Јелачића, Савовића, те Ристу Шараба, Јову Шишковића, Косту Шекарића, Немању Ћећеза, Николу Крњеушића, Недељка Додига, Игора Мастиловића, Василија Шпирту, Предрага Рађена за неовлашћено куповање и продавање опојне дроге и изазивање опасности експлозијом.

Никола Шараба ФОТО: АРХИВА

Пронађена дрога

ПРИТВОР

Предсједник Судског вијећа Окружног суда Бања Лука Олга Малешевић поново је одбила захтјев одбране да из притвора пусти Николу и Ристу Шарабу, Јову Шишковића, Василија Шпирту, Игора Мастиловића, Недељка Додига, Саву Јелачића. Они су у притвору од августа прошле године, а са слободе се бране Коста Шекарић, Предраг Рађен, Никола Крњеушић и Немања Ћећез.

Вијести

Бања Лука

Лажна новчаница у "Темпу"

БАЊА ЛУКА - Патрола полицијске станице Лазарево у недјељу је од радника тржног центра "Темпо" у Бањој Луци, уз потврду изузела фалсификовану новчаницу у апоену од 20 марака, коју је покушао да стави у оптицај непознати купац, саопштено је јуче из ЦЈБ Бања Лука. Г. О.

Добој

Обијена продавница

ДОБОЈ - У мјесту Станић Ријека код Добоја у току ноћи између суботе и недјеље непознато лице или више њих провалили су продавницу власништво С. Д. и украли неутврђену количину разних цигарета и других артикала, потврђено је јуче у ЦЈБ Добој. Г. О.

Добој

Пронађен отуђени камион

ДОБОЈ - Полиција из Добоја у недјељу је у мјесту Руданка, пронашла камион "мерцедес" власништво Ј. К. који је украден у Бањој Луци. Послије завршеног увиђаја, уз сагласност дежурног тужиоца, возило је предато власнику, наводи се у јучерашњем саопштењу из ЦЈБ Добој. Г. О.

Требиње

Туча у селу Мркоњићи

ТРЕБИЊЕ - Полицији у Требињу пријављено је у недјељу 50 минута послије поноћи да су у селу Мркоњићи код Требиња З. П. и Ј. М. у међусобном сукобу задобили тјелесне повреде, казали су јуче у ЦЈБ Требиње. Г. О.

У ДВИЈЕ РИЈЕЧИ

Гошћи у кафићу "Србија" украден новчаник

МРКОЊИЋ ГРАД - Т. Г. (25) из Перлеза код Зрењанина у Србији пријавила је Станици јавне безбједности у Мркоњић Граду да јој је украден новчаник у кафе-бару "Србија" у овом мјесту.

Крађа се догодила у недјељу увече док се Т. Г. налазила у кафе- бару са групом гостију. Она је потврдила полицији да се у новчанику, уз личне документе, налазило и 50 марака.

Међутим, очито да то није сметало лоповима да украду новчаник и ову дјевојку доведу у незгодну ситуацију, јер је остала без личних докумената у другој држави. Истрагу о крађи воде припадници Станице јавне безбједности Мркоњић Град. С. Д.

У Сарајеву једно погинуло, двоје повријеђених

САРАЈЕВО - Сарајлија Благо Сушић (56) погинуо је, док су Армин Абдуловски (22) и Елвис Авдић лакше повријеђени у саобраћајној несрећи која се десила у недјељу навече на раскрсници улице Пут Фамоса и Шехитлуци у насељу Храсница.

У овој несрећи сударили су се "голф 4", који је возио Абдуловски и "опел кадет" за чијим воланом је био Сушић.

Према ријечима очевидаца, "голф" је ударио у "опел" који му је наишао са десне стране у тренутку када је намјеравао да скрене у улицу Пут Фамоса.

- "Голф" је предњим дијелом ударио у задњи дио "опела" и неколико метара га гурао по путу - казали су очевици. Г. О.

Украдена телад у Стројицама код Шипова

ШИПОВО - Увјежбана група лопова украла је из штале Драгомира Гутића из Стројица двоје телади чија вриједност износи 3.000 марака.

Иако се штала налази у непосредној близини куће и полицијске станице, лопови су без страха ушли у штталу, одвели двоје телади и краву. Краву нису успјели утоварити у камион па су је везану оставили подалеко од куће. Остоји Мајсторовићу из села Бабићи украли су теле вриједно 1.500 КМ. Полиција чини све да лоповима уђе у траг, али до данас нема резултата.

Претпоставља се да лопови у току ноћи телад возе у ФБиХ и тако се успјешно крију од полиције. С. Р.

Србија

Није одговорно да нам једина стратегија буде: трошимо више, али сваке недеље палимо свеће у цркви, надамо се чуду.

Радован Јелашић, гувернер НБС

Трајан Басеску

Подршка Букурешта Београду

КЛАДОВО - Румунија ће дати подршку Србији када пред Међународним судом у Хагу почне процес о легалности независности Косова, рекао је предсједник Румуније Трајан Басеску. Предсједник Румуније је у Кладови јуче навео да ће Румунија подржати деблокирање и потписивање споразума о придруживању између Србије и ЕУ, али и да улаже све напоре да се либерализује визни режим са Унијом.

Румунија и Србија имају веома добре односе, а румунска национална мањина је мост који повезује Букурешт и Београд.

- Покушавамо да на један пријатељски начин убиједимо наше пријатеље у Србији да румунска мањина у вашој земљи мора да ужива све привилегије које имају Срби у Румунији - навео је Басеску.

Томица Милосављевић

Доступнији органи

БЕОГРАД - Уласком Србије у мрежу "Еуротранспланта" повећавају се изгледи да пацијенти до органа дођу на вријеме, каже министар здравља Томица Милосављевић.

Свакога дана у Европи 12 људи умре чекајући на трансплантацију органа, подсјетио је Милосављевић у разговору са предсједником Фондације "Еуротрансплант" Бруном Мајснером.

- Радни састанак са челницима "Еуротрансплант" услиједио је само мјесец дана послије првог контакта и представља напор Србије да унаприједи трансплантацију у националним оквирима, али и буде активни партнер у рјешавању проблема са којима се суочавају све земље Европе - рекао је Милосављевић.

Конститутивна сједница СО Вождовац

Само верификовани мандати одборника

БЕОГРАД - На конститутивној сједници Скупштине општине Вождовац верификовани су мандати одборника, након чега је одређена пауза. ДС вјерује у формирање већине.

На конститутивној сједници Скупштине општине Вождовац данас је обављена верификација 56 одборника, послије чега је проглашена кратка пауза у раду како би се утврдило да ли Скупштина општина има већину за даљи рад и одлучивање. Пауза је одређена на приједлог одборника СНС-а и народњака, који су тврдили да не постоји већина и зато су захтијевали паузу и консултације шефова одборничких група како би се утврдило да ли постоје услови за рад.

Сједницу су напустила три одборника Српске радикалне странке. Послије верификације мандата на дневном реду сједнице је избор предсједника Скупштине општине, замјеника предсједника, секретара и замјеника секретара, као и избор предсједника и замјеника предсједника Градске општине као и Вијећа градске општине.

ДОБРА ВИЈЕСТ

ШАБАЦ

Љекари шабачке Опште болнице спасли су живот Б.С. из Инђије (54) након што га је поском ујео за тјеме, речено је у шабачкој болници. Начелник Инфективног одјељења болнице Бранислав Јанковић рекао је да је пацијента змија ујела у поцерском селу Цуљковић, у сеоском амбару.

ВАЉЕВО

Стотињак ратних ветерана блокирало је на сат времена пругу Београд-Бар на станици у Ваљеву тражећи исплату ратних дневница за учешће у сукобима на Косову 1999.

Због тога је брзи воз на релацији Београд-Бар на станици у Дивцима, на 12 километара од Ваљева, чекао око један сат.

ЛОША ВИЈЕСТ

ФОТО: АРХИВА

Забела

Слободан Хомен, државни секретар у Министарству правде

Пооштрен режим за опасне криминалце

Осуђени због кривичних дела организованог криминала, ратних злочина и тероризма убудуће ће издржавати казну у Посебном одељењу Казнено-поправног затвора у Пожаревцу ("Забели"), познатијем као "затвор у затвору", прецизирао Хомен

БЕОГРАД - Осуђени због кривичних дјела организованог криминала, ратних злочина и тероризма убудуће ће, уколико суд оцијени да су испуњени прописани услови, казне издржавати према пооштреном затворском режиму, изјавио је јуче Танјугу државни секретар у Министарству правде Слободан Хомен.

- Сходно одредбама Предлога закона о извршењу заводских санкција, који чека потврду у парламенту, предвиђено је да ти осуђеници издржавају казне у Посебном одељењу Казнено-поправног затвора у Пожаревцу ("Забели"), познатијем као "затвор у затвору", који је отворен у јануару 2007. године, прецизирао је Хомен.

Према његовим ријечима, на издржавање казне у тај "специјални затвор" биће упућивани правоснажно осуђени за најтежа кривична дјела по оцјени надлежног суда, а ако суд процијени да за то нису испуњени услови, осуђеник ће бити упућен у општи режим издржавања казне.

- Приликом доношења

Звездан Јовановић и Милорад Улемек

рјешења о упућивању на издржавање казне у Посебно одељење осуђеници имају право жалбе и сву судску заштиту- додао је Хомен.

ОСУЂЕНИЦИ имају право жалбе и сву судску заштиту

Према приједлогу закона за упућивање осуђеника у Посебно одјељење потребно да постоје "посебне околности које указују да ће сам или преко неког другог лица, наставити да усмерава делатност криминалне групе, успоставити сарадњу са другом организованом криминалном групом због наставка криминалне делатности или да ће организовати сукоб са другом криминалном групом".

Такође, на пооштрени режим издржавања казне, према приједлогу закона могу бити упућени осуђени за које се процијени да би могли "преко другог лица угрозити сигурност судије, јавног тужиоца или другог лица у кривичном поступку који је у току или је правоснажно окончан, или против другог службеног лица које је поступало у преткривичном поступку".

Услови

Слободан Хомен је објаснио да је за упућивање у оштрији режим довољно да један од ових услова буде испуњен.

На издржавање казне у Посебно одјељење пожаревачке "Забеле" могу да буду послати и организатор и припадник организоване криминалне групе, као и осуђени за ратне злочине на казну од најмање 10 година уз постојање сумње да ће угрозити сигурност судије и да ће наводити другу особу на извршење кривичног дјела.

Слободан Хомен

Марк Тонер, портпарол Стејт департмента

САД против подјеле Косова

ПРИШТИНА - Сједињене Америчке Државе су против било какве подјеле Косова, саопштио је портпарол Стејт департмента Марк Тонер.

- Могу вам рећи да је наша политика непромијењена - рекао је Тонер, а преносе данас приштински медији. Он је казао да није упознат са идејом конгресмена републиканца Дана Рорабакера о размјени територија између Косова и Србије, по којој ако би Београд задржао сјевер Косова, онда би Косову биле припојене општине југа Србије у којима доминира албанско становништво.

ЛЕНЕ: Србија никада неће признати Косово

- Сједињене Државе подржавају суверенитет и територијални интегритет Косова унутар постојећих граница. Ми не подржавамо било какву подјелу на Косову- истакао је Тонер.

И државни секретар у Министарству за Косово и Метохију Оливер Ивановић је изјавио раније да у Београду не размишљају о идеји подјеле Косова и такозваној размјени сјеверног дијела Косова за општине југа Србије.

- Нема говора о томе. И Косово и Метохија и југ Србије су територија Србије и нико у Београду у политичком смислу у том правцу не размишља - рекао је Ивановић агенцији Танјуг.

Ивановић је казао да је, ипак, добро што са америчке стране долази оваква идеја, јер она показује да и у Америци схватају да статус Косова није ријешено питање. Бивши представник ЕУ у разговорима о статусу Косова Штефан Лене не очекује да Србија призна Косово, како је рекао, "ни у најпозитивнијем сценарију".

У Гучи највише ситних крађа и пијаних возача

ЧАЧАК - Полицијска управа у Чачку оцијенила је јуче да је стање јавне безбједности за вријеме одржавања 49. драгачевског сабора у Гучи било "повољно", а евидентирана су 24 кривична дјела, највише ситних крађа. Откривене су три особе које су посједовале дрогу, три случаја неовлашћеног коришћења туђег возила и по једно разбојништво, учешће у тучи и неовлашћено коришћење ауторског дјела или предмета радног права.

Чачанска полиција саопштила је да су контролишући возила за вријеме сабора евидентирана чак 534 пијана возача.

Послије оптужби Ратка Кнежевића огласио се Станко Суботић

Цане тражи да реагује држава

Зна се и ко су они који су започели хајку и овим путем државне органе обавештавам о њиховим именима: Кабинет бившег председника СРЈ Војислава Коштунице, у саставу Александар Никитовић, Александар Тијанић, Раде Булатовић и Драган Јочић, рекао Станко Суботић

Станко Суботић ФОТО: АРХИВА

БЕОГРАД - Станко Суботић Цане тражи од надлежних државних органа да отворе истрагу о оптужбама које је на његов рачун изнио Ратко Кнежевић.

Суботић се обратио јавности у Србији отвореним писмом преко своје адвокатске канцеларије. Писмо представља реакцију на интервју Ратка Кнежевића у "Блицу", а Суботић истиче да писмо није деманти већ захтјев држави да одмах отвори истрагу поводом изјава Кнежевића и да се утврди да ли је урадио ишта од свега што је наведено.

- А ако нисам, онда се надам да ће, ако је Србија демократска и правна држава, такође коначно одговарати они који су целу хајку започели и дан-данас је спроводе. Нека онда они иду у затвор и нека се из њихове имовине наплати штета коју су ми нанели, наводи Суботић.

ЗАШТО не истраже политичку позадину убиства Ђинђића

Он додаје да "зна се и ко су ти и овим путем државне органе обавештавам о њиховим именима: Кабинет бившег председника СРЈ Војислава Коштунице, у саставу Александар Никитовић, Александар Тијанић, Раде Булатовић и Драган Јочић".

- Не верујем ни у то да садашње вође Србије не знају да сам, по директном налогу ове четворице, а у недостатку било каквих доказа, пред Специјалним судом у Београду оптужен да сам злоупотребио службени положај – ја који никада ни на каквом положају нисам био, већ сам власник приватне фирме – и да сам организовао криминалну групу у којој су ми подређени били директор царине, шеф Јавне безбедности МУП Србије и начелници Државне безбедности, наводи Суботић.

Он се у писму запитао зашто се од тренутка када је Тадићева ДС преузела власт у Србији, није бавио оним што је обећао и што му је била дужност – истраживањем позадине Ђинђићевог убиства, текстовима који су покојног премијера припремали за одстрел.

Вијести

Београд

Стање дјевојчице критично

БЕОГРАД - Стање петогодишње дјевојчице која је тешко повријеђена ватреним оружјем које је пронашла у спомен-парку у Јајинцима је стабилно, али и даље критично. Она је прекјуче поподне била на излету у овом парку када је задобила повреде опасне по живот ватреним оружјем ручне израде које је, према полицијском саопштењу, пронађено у парку.

NATO

Расмусен 13. августа на Косову

ПРИШТИНА - Генерални секретар NATO-а Андерс Фог Расмусен посјетиће Косово у четвртак, 13. августа, пише приштински лист "Zeri". Расмусен ће у Приштини разговарати о безбједносној ситуацији на Косову са командантом KFOR-а Ђузепеом Емилијом Гајом.

У складу са чланом 4. став 1. и члан 29 став 3. Закона о преузимању акционарских друштава ("Службени гласник РС" број 65/08), **ХОЛДИНГ "ДРИНА ТРАНС" АД Зворник, Каракај 40 б, матични број 1047388,** као понудилац објављује

ЈАВНУ ПОНУДУ ЗА ПРЕУЗИМАЊЕ

акционарима А.Д. "ТЕСЛИЋ ПРЕВОЗ" Теслић, Крајишка бб, Теслић

1. ХОЛДИНГ "ДРИНА ТРАНС" АД Зворник, Каракај 40 б, матични број 1047388, на дан објаве ове понуде власник је 457.438 акција емитента А.Д "ТЕСЛИЋ ПРЕВОЗ" Теслић, које су редовне акције класе А појединачне номиналне вриједности од 1,00 КМ, што представља 457.438 гласова у Скупштини емитента или 36,952653 % од укупног броја гласова;
Са понудиоцем заједнички дјелују:

"БОБАР ОСИГУРАЊЕ" АД Бијељина, матични број 01778935, је власник 112.141 акција емитента А.Д. "ТЕСЛИЋ ПРЕВОЗ" Теслић, што је 112.141 гласова у Скупштини емитента или 9,058949% од укупног броја гласова;

"БОБАР АУТОСЕМБЕРИЈА" Д.О.О. Бијељина, матични број 01321587, је власник 108.792 акција емитента А.Д. "ТЕСЛИЋ ПРЕВОЗ" Теслић, што је 108.792 гласова у Скупштини емитента или 8,788411% од укупног броја гласова;

Јеремић Дарко, Ф. Кљајића бр. 1 из Зворника, ЈМБГ 0701975183929, је власник 2.357 акција емитента А.Д. "ТЕСЛИЋ ПРЕВОЗ" Теслић, што је 2.357 гласова у Скупштини емитента или 0,190403% од укупног броја гласова;

Укупан број акција локалне ознаке TSPR-R-A у власништву понудиоца и лица која са њим заједнички дјелује износи 680.728, што представља 680.728 гласова у Скупштини емитента или 54,990416% од укупног броја гласова

2. Основни капитал емитента износи 1.237.903 КМ, подијељен је на 1.237.903 редовних акција класе А номиналне вриједности од 1,00 КМ.

3. Ова понуда даје се свим акционарима **А.Д. "ТЕСЛИЋ ПРЕВОЗ" Теслић,** који су власници акција које дају право гласа у Скупштини Друштва.
Понудилац се обавезује да ће купити сваку акцију која даје право гласа у Скупштини Друштва, под прописаним условима и условима утврђеним у овој понуди. Акције депоноване и плаћене у поступку преузимања пренијеће се на понудиоца ХОЛДИНГ "ДРИНАТРАНС" АД Зворник.

4. За сваку акцију која је предмет ове понуде понудилац се обавезује да ће платити износ од 1,78 КМ.

5. Понудилац се обавезује да ће платити цијену наведену у овој понуди за све депоноване акције у року од 10 (десет) дана од дана истека рока важења ове понуде.
Плаћање ће се извршити преко "**БОБАР БАНКА" А.Д. Бијељина**, Његошева **број 1, Бијељина** преносом новчаних средстава са посебног рачуна понудиоца, отвореног код ове банке, на рачуне или штедне књижице акционара који су депоновали акције. "БОБАР БАНКА" АД Бијељина је на захтјев понудиоца издала банкарску гаранцију на максимални износ од 991.771,50,00 КМ. Рок важности гаранције је од 10.07.2009-10.10.2009. године.

6. Депозитар је: Централни регистар хартија од вриједности а.д. Бања Лука, Бана Милосављевића број 6.

7. Рок важења ове понуде за преузимање је 30 (тридесет) дана од дана њеног објављивања у дневном листу - "Глас Српске" ад Бања Лука.

8. Акционар који жели прихватити ову понуду дужан је акције које су предмет ове понуде депоновати код депозитара, до истека рока важења понуде.
Своје акције с правом гласа акционар депонује тако да берзанском посреднику – "**Бобар Брокер" Одјељење за пословање са хартијама од вриједности Бобар банке а.д. Бијељина, Његошева број 1, Бијељина** даје потписан налог за прихватање ове понуде која садржи податке о:

понуди за преузимање
акционару
акцијама које се депонују
банкарском рачуну или штедној књижици акционара и
потпис акционара.

Образац налога за прихватање понуде за преузимање може се преузети код сваког берзанског посредника.
Акционар не може располагати акцијама које је депоновао ради прихватања понуде.

Истеком рока важења ове понуде сматра се да је акционар који је депоновао акције прихватио ову понуду.

Акционар може повући депоноване акције тако да берзанском посреднику даје потписан налог за одустајање од понуде која садржи исте податке као и налог за прихватање понуде.

Акционар може повући депоноване акције ако понудилац не плати акције у року за плаћање, те у случају подношења конкурентске понуде за преузимање.

Повлачење депонованих акција сматраће се одустанком акционара од прихватања ове понуде.
Акционар се не може одрећи права на повлачење депонованих акција.

9. Циљеви понудиоца и његове намјере у вези са друштвом које преузима у случају успјеха понуде су: укрупњавање власништва и припајање ХОЛДИНГ-у "ДРИНА ТРАНС" АД Зворник у наредном периоду, а све у циљу рационалнијег коришћења расположивих капацитета, адаптација постојећих објеката и улагање у побољшање возног парка, као и обезбјеђивање радних мјеста за постојеће запослене, а са јачањем предузећа и запошљавање нових радника.
Понудилац нема планова да мијења постојећу дјелатност Емитента.

10. Понудилац неће купити акције с правом гласа на којима је заснован терет (заложно право, право плодоуживања, забрана располагања и други терети).

Понудилац сноси трошкове депоновања акција, све трошкове преноса акција, као и све остале трошкове који произађу из ове понуде, без обзира на коначне резултате преузимања, осим трошкова прихватања понуде за преузимање, које сносе акционари који су прихватили понуду.

ЗА ПОНУДИОЦА:
"Бобар Брокер"
ОДЈЕЉЕЊЕ ЗА ПОСЛОВАЊЕ СА ХОВ
"БОБАР БАНКА" АД БИЈЕЉИНА

Регион

Није тачно да је Иво Санадер смјештен у ексклузивном апартману, већ у обичној једнокреветној соби, а има и допунско осигурање.

Дарко Милиновић, хрватски министар здравља

Државна администрација Македоније

Запослена 9.792 нова радника

СКОПЉЕ - У државној администрацији Македоније у прошлој години запослена су 9.792 нова радника, саопштио је државни Завод за ревизију.

На неодређено вријеме запослено је 5.495 лица, на одређено радно вријеме 3.692, док је 575 добило посао на основу сагласности Националног програма за усвајање права ЕУ.

Ревизори су утврдили да су у македонској влади у прошлој години била запослена лица која уопште нису долазила на посао. У извјештају се наводи и да је за телефонске услуге у прошлој години потрошено чак 10 милиона евра буџетских средстава, од чега се већи дио односи на разговоре путем мобилних телефона.

Цијене у региону

Потрошачка корпа најскупља у Хрватској

ЗАГРЕБ - Потрошачка корпа коју чини осам производа у Мађарској је скоро дупло јефтинија него у Хрватској, од које су јефтиније и БиХ, Словенија и Србија.

Хљеб је у Србији убједљиво најјефтинији у региону, али је Србија скупља од поменутих земаља, осим Хрватске, јављају хрватски медији.

За цијену по којој се у Хрватској добија један, у сусједним земљама могу се често купити два производа, а чајна кобасица је у БиХ и Мађарској више него дупло јефтинија него у Хрватској.

За килограм хљеба купљеног у Хрватској, у Србији, гдје је најјефтинији, или у Мађарској, може да се купи више од два килограма, док је килограм сира едамера у Мађарској скоро два пута јефтинији него у Хрватској.

Послије четири мјесеца заробљеништва

Сомалијски пирати ослободили Хрвата

ЗАГРЕБ - Сомалијски пирати пустили су послије четири мјесеца на слободу чланове посаде италијанског тегљача "Буканера", међу којима се налази и двадесетпетогодишњи Хрват Давор Ђакони.

Ђакони, студент који се привремено запослио као електричар на италијанском тегљачу, био је отет 11. априла заједно са осталим члановима посаде - 10 Италијана и пет Румуна - у Аденском заливу пред сомалијским обалама.

Италијанска дипломатија постигла је договор са отмичарима и брод је ослобођен и кренуо је за Џибути, праћен са два италијанска ратна брода. Предвиђа се да ће тамо стићи у сриједу и да ће Ђакони оданде одлетјети у Хрватску.

ДОБРА ВИЈЕСТ

ЗАГРЕБ

Бивши хрватски премијер Иво Санадер, којем је недавно дијагностикована бактеријска упала плућа, осјећа се боље и љекари су задовољни његовим стањем. "Пацијент је боље, осјећа се боље, нема температуру и задовољни смо", рекао је шеф Одјељења пулмологије на Клиници за плућне болести "Јордановац" Мирослав Самарџија.

ЦРИКВЕНИЦА

Мјештанка засеока Баретићи на подручју Грижана у цриквеничком залеђу у Хрватској Јадранка Шнур (49) умрла је само десетак минута пошто је у језик убола оса. У недјељу око подне, док је припремала ручак и загризла једну шљиву, оса јој се залетјела у уста и убола је у језик, прича њена мајка Анка Барбарић.

ЛОША ВИЈЕСТ

Јадранка Косор и Стјепан Месић

ФОТО: АРХИВА

Стјепан Месић покренуо питање исправности "кризног пореза"

Порез на плате пред Уставним судом

Закон не уређује учешће свих у подмиривању јавних трошкова на уставом прописан начин и не поштује принципе праведности, једнакости и сразмјерности, саопштио Месићев кабинет

ЗАГРЕБ - Хрватски предсједник Стјепан Месић покренуо је поступак за оцјену уставности Закона о посебном порезу на плате, пензије и друга примања који је у оквиру ребаланса буџета посљедњег дана јула усвојио Хрватски сабор, због тога што закон није у сагласности са Уставом Хрватске.

Како је саопштио Месићев кабинет, закон не уређује учешће свих у подмиривању јавних трошкова на уставом прописан начин и не поштују се принципи праведности, једнакости и сразмјерности, јер се у закону уводи неједнакост и неравноправност у подмиривању јавних трошкова.

Предузетницима који исплаћују плате одузето је право које имају према одговарајућем пропису, јер се плате у трговачким друштвима уређују на начин утврђен правилима тих друштава, па се наведеним дијелом закона не поштује уставом загарантована предузетничка и тржишна слобода, истакнуто је у саопштењу.

НАЈВИШЕ погођени најсиромашнији слојеви друштва

При том је наглашено да је уставом прописано да се порески систем заснива на принципима једнакости и праведности, а пореске стопе спорним законом не гарантују грађанима једнакост, јер терет пореског оптерећења није утврђен сразмјерно примањима која грађани остварују.

Увођењем посебног пореза нарочито су погођени најсиромашнији слојеви друштва, односно већина грађана, јер они који остварују мјесечна примања у износима и десет пута већим од наведених не осјећају терет пореског оптерећења, оцијенио је Месићев кабинет.

Држава, као гарант социјалног благостања, дужна је да води рачуна о свим грађанима подједнако, да подстиче економски напредак и социјално благостање грађана и штитити њихова права и економске могућности, истакнуто је у саопштењу.

ЗАКОН

Законом о посебном или кризном порезу предвиђено је да се на плате, пензије и сва друга примања већа од 3.000 куна (409 евра) плаћа порез по стопи од два одсто, а на сва примања већа од 6.000 куна (818 евра) по стопи од четири одсто на укупни износ примања. Просјечна нето плата у Хрватској за мај износила је 5.326 куна (726,6 евра), док просјечна загребачка нето плата за тај месец износи 6.241 куну (851,4 евра).

"Дојче веле" преноси тврдње црногорских аналитичара

Сва власт у рукама групе људи

ПОДГОРИЦА - Случај у коме су градоначелник Подгорице Миомир Мугоша и његов син Миљан пребили новинаре потврдио је да су државне институције у Црној Гори, од тужилаштва преко полиције, па до здравства, само инструменти у рукама једне групе људи, сматрају аналитичари у Подгорици.

- Полиција је непрофесионално обавила свој дио посла, тужилаштво такође, МИП Црне Горе је опозвао, али не и суспендовао свог дипломатског представника у Вашингтону, градоначелниковог сина Миљана Мугошу, који је, као и отац Миомир, тукао новинаре и чак пријетио пиштољем, који се више не спомиње у полицијским забиљешкама - кажу подгорички аналитичари.

"Дојче веле" преноси тврдње аналитичара да је најпоразније понашање тужилаштва, које је покренуло кривичну пријаву против замјеника главног и одговорног уредника дневника "Вијести" Михаила Јововића зато што је, наводно, нанио тешке тјелесне повреде возачу градоначелника Подгорице.

Потврду о томе издао је 15 часова послије инцидента Клинички центар у Подгорици, али одбија да свој налаз презентује јавности. Јововић, којем су те ноћи двојица Мугоша разбили бубну опну, тврди да је у питању ординарна неистина.

ПОЛИЦИЈА непрофесионално обавила свој дио посла

Индикативно је, такође, да се у извјештају полиције са мјеста догађаја не помиње пиштољ којим је Јововићу те ноћи пријетио градоначелников син Миљан, јер је полиција одбила да преконтролише службено возило Мугоше.

Министар и директор полиције Црне Горе одмах су саопштили да је њихова служба "професионално обавила свој дио посла".

Директор Центра за грађанско образовање у Подгорици Далиборка Уљаревић оцијенила је да је све мање наде да ће тај случај добити заслужени епилог пред државним органима, а да неће бити ни оставке ни опозива градоначелника Подгорице.

Свијет

TOP STORIES CNN

У пожару који је рано јуче избио у стамбеној згради у предграђу Париза, живот је изгубило пет особа док је 29 повријеђено, саопштиле су француске власти. Према тренутним сазнањима, пожар који је захватио деветоспратницу у предграђу Севран, изгледа је избио на степеништу, а затим се проширио на један стан на посљедњем спрату зграде, јавио је Рojтерс. Међу мртвима је двоје одраслих и троје дјеце.

Оптужбе опозиционог кандидата на предсједничким изборима у Ирану Мехди Карубија

Демонстранти силовани у затвору

Чак и ако је само један случај тачан то ће бити трагедија за Исламску Републику и то ће заташкати гријехе многих диктатура, укључујући диктатуру свргнутог шаха, рекао Мехди Каруби

ТЕХЕРАН - Поражени опозициони кандидат на предсједничким изборима у Ирану Мехди Каруби затражио је истрагу случајева силовања демонстраната у затвору, јавља мрежа Би-Би-Си.

У писму бившем предсједнику Акбару Хашемију Рафсанџанију Каруби је навео да су га виши званичници, који су на осјетљивим позицијама, обавијестили о "срамном понашању" власти у затворима.

Каруби тврди да су и женски и мушки затвореници силовани, док су неки задобили тешке повреде.

Протести у Техерану

ФОТО: АРХИВА

Он је затражио од Рафсанџанија да консултује врховног вођу ајатолаха Али Хамнеија о овим наводима.

У писму Рафсанџанију у својству предсједника Скупштине експерата Каруби захтијева истрагу о неколико случајева сексуалног злостављања затвореника.

- Неки од ухапшених тврде да су затворене дјевојке и младићи силовани - каже Каруби.

Он тврди да су младићи тако сексуално злостављани да сада пате од депресије и других психичких и физичких проблема и не смију да изађу из куће.

ПОЛИЦИЈА потврдила озбиљна кршења људских права

- Чак и ако је само један случај тачан то ће бити трагедија за Исламску Републику и то ће заташкати гријехе многих диктатура, укључујући диктатуру свргнутог шаха - рекао је он.

Полиција је потврдила озбиљна кршења људских права у затвору Каризак гдје су већином демонстранти пребацивани.

Начелник затвора Каризак је отпуштен и затворен заједно са три своја стражара, за које је утврђено да су пребијали затворенике.

Врховни вођа ајатолах Али Хамнеи наредио је затварање овог затвора у јулу јер ова установа није успјела да "сачува права затвореника".

Полицијски званичници признали су да су неки затвореници можда били мучени.

Око 200 људи ухапшено је током масовних протеста који су избили након објављивања резултата предсједничких избора 13. јуна, на којима је убједљиву побједу остварио актуелни предсједник Махмуд Ахмадинеџад.

Махмуд Ахмадинеџад

ТЕХЕРАН: АМЕРИКАНЦИ ПОВЕЗАНИ СА НЕМИРИМА

Водећи ирански адвокат изјавио је јуче да је илегалан улазак троје приведених америчких држављана у ову земљу можда повезан са немирима који су избили послије предсједничких избора у јуну.

Иран је привео троје Американаца прије више од седам дана након што су залутали преко границе из Ирака.

- Њихов илегалан улазак не може бити неповезан са постизборним немирима. Која им је била мисија у Ирану? Зашто се нису пријавили за иранске визе - изјавио је Мохамад Карамирад, члан парламентарне комисије за спољне послове и националну безбједност.

Вијести

Вашингтон

Преговори са Сјеверном Кореју

ВАШИНГТОН - САД воље да непосредно преговарају са Сјеверном Кореју о нуклеарном програму те земље, ако се она врати мултилатералним преговорима. Савјетник Бијеле куће за националну безбједност Џејмс Џонс и америчка амбасадорка у УН Сузан Рајс су рекли да су САД спремне да наставе непосредне преговоре који су одржани за вријеме администрације предсједника Џорџа Буша.

Ирак

Погинуло 41 лице

МОСУЛ - У четири бомбашка напада у Ираку јуче је погинуло 41 лице, а рањено 156, јавио је Рojтерс позивајући се на полицијске извјештаје. Два напада догодила су се у Багдаду, а два код Мосула, на сјеверу Ирака. Напади у селу Хазна, које се налази 20 километара од Мосула, настањеном углавном шиитима изведени су камионима пуних експлозива. Експлозије су разнијеле око 30 сеоских кућа, а убијено је 25 људи, док је 75 рањено.

Њујорк

Извучена тијела путника

ЊУЈОРК - Из ријеке Хадсон у Њујорку извучени су хеликоптер и тијела седам особа које су настрадале у судару малог авиона и хеликоптера, у близини Менхетна. Рониоци су и даље у потрази за преосталим тијелима, као и за доказима који би појаснили узрок несреће. Према ријечима предсједнице Националног одбора за безбједност у саобраћају Деби Херсман, из ријеке Хадсон извучено је седам тијела, а за два се још трага.

СВИЈЕТ УКРАТКО

Власт прислушкује пола милиона телефона

ЛОНДОН - Власти у Великој Британији поднијеле су током прошле године, више од пола милиона захтјева за приступ повјерљивој комуникацији њених грађана, што значи да је прислушкиван сваки седамдесет осми грађанин, наводи се у тексту који је објавио дневник "Дејли телеграф".

Према подацима, до којих је дошао овај лист, британска полиција и други надлежни органи свакодневно провјеравају телефонске разговоре и и-мејлове особа које се сматрају безбједносно интересантним. Провјере обухватају и и-мејл адресе особа које примају поруку, као и могућност да надлежене службе провјере сајтове које је нека особа посјетила. Од укупног броја захтјева за приступ повјерљивој комуникацији направљено је 595 грешака, када су због грешке у броју или имену прислушкивани погрешни телефони или и-мејл адресе.

Зелено свјетло за ликвидацију дилера дроге

ВАШИНГТОН - Сједињене Америчке Државе су ставиле на листу за хапшење, или ликвидацију, 50 авганистанских трговаца дрогом, који се доводе у везу са талибанима, пренио је "Њујорк тајмс", позивајући се на извјештај америчког Конгреса који ће бити издат ове недјеље.

Главни трговци дрогом су тиме добили исти статус као и талибански побуњеници, за које америчка војска има дозволу и да их убије, ако није могуће да буду ухваћени.

Према писању "Њујорк тајмса", двојица америчких генерала који се налазе у Авганистану, дали су изјаве пред Конгресом, у којима су истакли да водећи трговци наркотицима у тој земљи предају дио новца талибанима.

ДОБРА ВИЈЕСТ

ПАРИЗ

Француски предсједник Никола Саркози ради на ослобађању Францускиње Клотилде Рајс која је била асистент на иранском универзитету, а налази се међу више десетина људи којима се суди у Ирану због шпијунаже и завјере против владе, саопштио је јуче кабинет француског предсједника.

РИМ

Једна саудијска принцеза опљачкана је Сардинији и из њеног апартмана однијет је новац и накит у укупној вриједности од 11 милиона евра, извјештава италијанска штампа. Лопови су користили главни кључ и у вријеме вечере у року од само 10 минута и без буке успјели да демонтирају и однесу сеф из апартмана кћерке вицекраља Саудијске Арабије.

ЛОША ВИЈЕСТ

Идеолошки сукоб у Палестини

Фатах прихвата државу Израел

ТЕЛ АВИВ - Палестински покрет Фатах прихватио је стварање државе Палестинаца поред Израела, чиме долази у идеолошки сукоб са екстремистичким палестинским покретом Хамас. На скупу у Витлејему делегати Фатаха су гласали за платформу која позива на стварање палестинске државе на Западној обали и у појасу Газе, док се истовремено задржава право покрета да се оружјем боре против израелске окупације.

Истовремено је затражено од Палестинаца да користе мирољубива средства за вршење притиска на Израел, попут демонстрација и подржавања бојкота Израела у иностранству. Израелски министар одбране Ехуд Барак оцијенио је платформу Фатаха као "необећавајућу".

- Не постоји други начин на Блиском истоку него да се сједне и постигне договор и сагласност за мир у региону и аранжман између нас и Палестинаца - рекао је Барак.

Друштво за управљање инвестиционим фондовима "АКТИВА ИНВЕСТ" АД Бања Лука
Улица Милана Тепића 1/1
Телефон 051/222-380, 222-382
E-mail: office@aktivainvest.net

Објављује

ОБАВЈЕШТЕЊЕ

о вриједности нето имовине и нето имовине по акцији Затворених инвестиционих фондова за ЈУЛИ 2009. године

Вриједност нето имовине ЗИФ-а "Актива инвест фонд" на дан 31.07.2009. године износи 8.844.578,31 а нето вриједност по акцији 6,69 КМ.
Вриједност нето имовине ЗИФ-а "ВБ ФОНД" на дан 31.07.2009. године износи 8.010.756,88 а нето вриједност по акцији 5,25 КМ.
Извјештаји о утврђивању нето вриједности имовине ЗИФ-а "Актива инвест фонд" АД и ЗИФ-а "ВБ фонд" доступни су у сједишту Друштва у Бањој Луци, улица Милана Тепића 1.

Директор Друштва

"Полара Инвест" а.д.
Веселина Маслеше 1
Бањалука

ОБАВЈЕШТЕЊЕ

о нето вриједности имовине
ЗИФ "Полара Инвест Фонд" а.д. Бањалука

Нето вриједност средстава Фонда на дан 31.07.2009. године износи:

Укупна нето вриједност средстава: 17.476.772,22 КМ
Нето вриједност средстава по акцији: 10,41 КМ

Акционари могу извршити увид у извјештај о утврђивању вриједности имовине и обавеза и израчунавању нето вриједности имовине Фонда у сједишту Друштва, радним даном од 8 до 16 часова или на адреси www.polara-bl.com.

КОСИГ ДУНАВ
ОСИГУРАЊЕ

ОТКЛОНИТЕ РИЗИК - ОСИГУРАЈТЕ

- СТАНОВЕ И КУЋЕ
- УСЈЕВЕ
- МОТОРНА ВОЗИЛА
- ЖИВОТИЊЕ
- ПОСЛОВНЕ ОБЈЕКТЕ
- РОБУ У ТРАНСПОРТУ
- ОПРЕМУ И УРЕЂАЈЕ
- ОБЈЕКТЕ У ИЗГРАДЊИ
- ЛИЦА ОД НЕСРЕЋНОГ СЛУЧАЈА
- ОДГОВОРНОСТ ИЗ ДЈЕЛАТНОСТИ

ЗА СИГУРНОСТ И ПОСЛОВАЊЕ
КОСИГ ДУНАВ ОСИГУРАЊЕ

ИНФОРМАЦИЈЕ: Тел 051/246-101 Факс 051/211-686
Email kosigdunav@inecco.net VEB: www.kosigdunav.com

ФОТО: РОЈТЕРС

Тајфуни Моракот и Етау погодили исток Азије

Погинуло 39 људи

Тајфун Моракот, што на тајландском значи смарагд, изазвао је на Тајвану, кога годишње погоди три или четири тајфуна, најобилније поплаве у посљедњих 50 година

ТОКИО - Тајфун Етау однио је 13 живота у Јапану, док је у тајфуну Моракот на Филипинима, Тајвану и у Кини живот изгубило 26 људи, саопштиле су локалне власти.

Етау, који је захватио Јапан, ударио је префектуре Хјого, гдје је погинуло 12 људи, и Окајама, са једним смртним случајем, гдје су падале обилне кише које су покренуле и клизишта, јавиле су свјетске агенције.

Неколико домаћих летова је било отказано због невремена, као и неколико полазака возова, а неки аутопутеви су били дјелимично затворени, извијестио је Кјодо.

Јапанска метеоролошка станица упозорила је да би Етау, који је у међувремену ослабио и претворио се у тропску олују, могао данас да захвати централни дио Јапана. Очекују се вјетрови великих брзина, обилне кише и немирно море.

Тајфун Моракот је у петак захватио Филипине, а затим током викенда Тајван и Кину.

Дували су вјетрови брзине 119 километара на час. Моракот је прешао Тајван са истока на запад и упутио се ка Кини, али са већ ослабљеном снагом.

На Филипинима је невријеме оставило 11 мртвих, на Тајвану 14, а у Кини најмање једног мртвог, мада биланс није коначан јер има људи који се, засад, воде као нестали.

НЕКОЛИКО летова отказано због невремена

Тајфун Моракот, што на тајландском значи смарагд, изазвао је на Тајвану, кога годишње погоди три или четири тајфуна, најобилније поплаве у посљедњих 50 година.

Материјална штета које је наниједо невријеме у овим земљама је велика.

Из области на југоистоку Кине прије удара тајфуна је евакуисано готово милион људи - из провинције Цеђијанг 473.000, а из Фуђиана 480.000 становника, док се у стању приправности налази и сјевернији Шангај.

Тајфуни редовно погађају Кину, Тајван, Филипине и Јапан у другој половини године, добијајући јачину од топлих вода Тихог океана и Јужног кинеског мора, након чега губе снагу изнад копна.

Велика материјална штета коју је наниједо невријеме

ПОТРАГА ЗА ЖРТВАМА

ТАЈПЕХ - Тајван је јуче послао спасилачке екипе у забачена села у којима су десетине људи затрпане у клизиштима током удара тајфуна Моракот и обилних киша. Осам специјализованих спасилаца и 13 војника из елитне јединице пребачени су хеликоптером у јужни округ Каохсијунг.
У извјештајима се наводи да је око 200 људи у овој области остало затрпано испод блата.
Спасиоци су претходно пребацили 45 преживјелих на безбједне локације, а они су причали о несталим члановима својих породица.
Власти планирају да пошаљу 160 спасилаца у ово село, уколико то дозволе временске прилике.

Упозорење детектива који истражују најпознатији случај киднаповања у Аустрији

Наташа Кампуш опет у опасности

БЕЧ - Детектив укључен у истрагу случаја Наташе Кампуш тврди да јој је живот угрожен, јер је помагач њеног отмичара још на слободи, преносе агенције.

Наташу је као дијете отео Волфганг Приклопил и осам година је држао у заточеништву. Она је на крају успјела да му побјегне, а отмичар је онда извршио самоубиство.

Детективи који истражују овај случај који је потресао Аустрију прије три године мисле да је отмичар имао помагача и да је зато Наташи сада живот опет у опасности.

У писму новинама "Osterih" Јохан Резут пише: "Тренутно се ничега не бојимо више него да у новинама нађемо наслов као што је 'Наташа Кампуш пронађена мртва' или 'Наташа Кампуш доживјела смртоносну несрећу'".

ПОМАГАЧ отмичара Наташе Кампуш још слободан

Он, као и вођа истражног тима Лудвиг Адамович, сматрају да је Волфганг Приклопил, мушкарац који је отео Наташу, имао сарадника и помагача. Ту вијест прошле године објавили су сви свјетски медији.

Резут наглашава: "План злочина самосталног починиоца о отимању дјетета у насељеној четврти с комбијем који би се покретао сам, није претјерано вјероватан".

Детектив упозорава: "Саучесник у злочину у крајњој се мјери не би устезао од тога да убије Наташу уколико она исприча читаву истину. Уколико би се, на примјер, уплашио да ће жртва путем медија изнијети пуну истину о својој судбини, могао би да се одлучи на такав чин".

Наташа је досад упорно говорила да не зна за постојање евентуалног помагача свог отмичара.

Настављено суђење исламистима осумњиченим за планирање напада у Њемачкој и САД

Из затворске ћелије право у "свети рат"

Оптужени желе да купе вријеме. Један од оптужених је изјавио како очекују да ће процес, а можда и затворска казна бити скраћени. То ће му омогућити, каже, да брже оде у "свети рат"- сматра Елмар Тевезен

Суђење исламистима ФОТО: БЕТА

ДИЗЕЛДОРФ - Јуче је у Диселдорфу настављено суђење припадницима групе "Зауерланд". Четири младића осумњичена су да су у јесен 2007. године планирали нападе на установе Сједињених Држава и Американце који живе у Њемачкој.

Четири припадника групе "Зауерланд" ухапшени су прије двије године. Оптужени су да су у гаражи једне куће у њемачкој истоименој покрајини на југу земље скривали хемикалије за 550 килограма експлозива.

Планирали су да направе три ауто-бомбе од којих би у експлозији од само једне бомбе, у Њемачкој било убијено најмање десет америчких држављана. Расположење током првог процеса у априлу постало је напето када је Адем Јилмаз, један од четворице оптужених, најавио опсежну исповијест. Рикарда Ланг, Јилмазов адвокат, објашњава његов мотив:

- Јилмаз је и током саслушања изјавио да је његов подстрек тај што више нема воље за овим процесом и што му је досадно - рекао је Ланг.

Елмар Тевезен, стручњак за тероризам, сматра, међутим, да се права истина крије иза другог разлога. Након што је судија потврдио да ће казна бити умањена, уколико оптуженици признају злочин, четири припадника озлоглашене групе "Зауерланд" постали су, каже, кооперативнији. Изјавили су да су планирани напади одмазда за америчке затворе Абу граиб и Гвантанамо.

ПЛАНИРАНИ напади одмазда за америчке затворе

- Оптужени желе да купе вријеме. Један од оптужених је изјавио како очекују да ће процес, а можда и затворска казна бити скраћени. То ће му омогућити, каже, да брже оде у "свети рат"- сматра Елмар Тевезен.

Терористима се суди у Диселдорфу.

Припадници групе "Зауерланд" и прије планираних напада, намјеравали су да се војно ангажују у рату у Ираку и да се боре против Американаца. Обуку су прошли у пакистанском терористичком кампу, коју води такозвана Унија исламског џихада. Јохен Хиплер, стручњак за тероризам са Универзитета Дизбург-Есен, објашњава:

- Специфичност овог случаја лежи у томе што овај облик тероризма није увезен. Овдје је ријеч о људима који су рођени у Њемачкој и имају њемачке пасоше. Двојица су чак прави Нијемци који су прешли на ислам.

Остану ли оптуженици кооперативни, процес би умјесто двије, трајао једну годину. Данас би у судници могао да буде објављен још један важан детаљ. Ријеч је о наводном турском агенту и вези са турском тајном службом, Мевлуду К, који је групи помогао да набави упаљаче за бомбе. Турском агенту послије данашњег процеса пријети налог за хапшење.

Фриц Геловиц

Атила Селек

ОПАСНОСТ

И стручњак Елмер Тевезен упозорава на опасност која се крије иза тог процеса и на изјаву оптужених да ће и након затворске казне наставити да се боре у "светом рату".

- Реченица "Џихад је обавеза" је заправо веома опасан сигнал за младе људе у Њемачкој који подржавају идеологију "Ал-Каиде". У оптуженима виде идоле, јер су за своју идеју спремни да служе затворску казну. Они им даје још већу снагу и већи подстицај да истрају у својим намјерама. Опасно је ако у оптуженима виде мученике!

"Индипендент" открива да људи лажу љекаре да имају симптоме новог грипа

Британци добијају тамифлу на превару

Лијек тамифлу

ЛОНДОН - "Индипендент" открива да десетине хиљада људи широм Велике Британије од почетка пандемије лажу своје љекаре да имају симптоме новог грипа како би дошли до лијека тамифлу и имали га "при руци" за случај да се заиста разболе.

Лист напомиње да тамифлу није лијек против новог грипа, већ да само спречава ширење вируса кроз организам и смањује могућност преношења болести са обољелог на некога из његове околине.

Узимање лијека великог броја људи - без видљивих симптома болести, односно превентивно - могло би да доведе до тога да вирус брзо мутира и постане имун на ефекте препарата.

КОНТРАЕФЕКАТ узимања лијека без потребе

Како је, напомиње "Индипендент", тамифлу до евентуалног проналаска вакцине једино ефикасно средство које човјечанство има на располагању у борби против пандемије новог грипа, неопходно је објаснити британској јавности да се себичлук и незнање морају спријечити, за опште добро.

Број људи који су добили тамифлу је седам пута већи од реалног броја обољелих.

Према званичним подацима, у седмици до 4. августа регистровано је 30.000 нових случајева заразе, док је у истом периоду сваког дана тамифлу добијало по 30.000 људи.

Вијести

Русија

Убијена четворица полицајаца

МОСКВА - Четворица руских безбједносних званичника убијени су јуче у експлозијама и оружаним сукобима са исламским милитантима у сјеверокавкаском региону Дагестан, саопштили су полиција и тужилаштво.

Један исламиста погинуо је у окршају са полицијом која је зауставила аутомобил са три особе у руралном подручју ради контроле докумената. У сукобу су убијена двојица полицајаца, а један је тешко рањен.

Калифорнија

Немири у затвору

ЛОС АНЂЕЛЕС - У затвору у Калифорнији на снази оштрији режим након нереда у којима је 250 затвореника повријеђено, од којих је 55 због тежине повреда смјештено у болницу. Званичник затвора у мјесту Чино на око 50 километара од Лос Анђелеса, рекао је да ће оштрији режим у којем су затвореници затворени у ћелије трајати "неодређено". Портпарол затвора рекао је да је 80 чувара реаговало пошто су у суботу увече избили нереди у седам објеката у којима је учествовало око 1.300 затвореника.

Нереди су трајали око четири сата, а у једном дијелу затвор је избио и пожар.

Турска

Рекордна запљена канабиса

ДИЈАРБАКИР - Турска полиција је заплијенила и уништила рекордних двије милијарде стабљика канабиса на истоку Турске, саопштили су јуче званичници. Канабис је заплијењен прошле недјеље у граду Баскале, у турској покрајини Ван, близу границе са Ираном, на планинском терену од неколико хиљада хектара, навели су извори. Више стотина војника учествовало је у уништавању биљака у операцији која је трајала пет дана.

Пакистан

"Ал-Каида" бира новог вођу

ЛОНДОН - "Ал-Каида" покушава да постави новог шефа свог терористичког огранка у пакистанском племенском региону након погибије талибанског лидера Бејтулаха Мехсуда, изјавио је данас пакистански министар унутрашњих послова Рехман Малик. Он је рекао Радију Би-Би-Си да су талибани у расулу и да бјеже из овог подручја послије убиства њиховог команданта и изразио наду да ће у граничним регионима сада моћи да се оствари већи напредак.

Разбибрига

Три дјечака причају чији је отац најбржи. Један каже: - Мој отац је фудбалер, али је тако брз, да када шутне лопту на гол са пенала, отрчи и сам је ухвати. Други каже:
- Мој отац је још бржи, он баци камен са брда и стрчи доље па га ухвати.
Када је саслушао другаре трећи дјечак рече:
- Е, то није ништа. Мој отац је најбржи. Он ради у општини до три поподне, а већ у пола три је код куће!

Бјеже робијаши из затвора и упледаше снијег напољу.
- Шта ћемо да радимо, видиш да пада снијег? - упита један.
А други ће на то:
- Шта те брига, зар не видиш да имамо ланце.

Причају два дебела човјека о храни. Пита први оног другог:
- Јел' колега, која је теби морска храна најдража?
Размишља овај и каже:
- Па, не знам која је теби, али мени је најдраже кад се јагње утопи у мору.

Од трача до истине

Владо као усамљеник

Иако је купио нови бродић, Владо Георгиев ће се на прво крстарење највјероватније отиснути сам, пошто је прије неколико дана његова дугогодишња дјевојка Ирена Маркет препливала Атлантски океан и отишла да буде са сестром која је пред порођајем.
Према писању таблоида, популарни пјевач је љут на Ирену јер није могао да повјерује да ће га оставити самог мјесец дана, и то баш у току љета, које је он планирао да проведу заједно крстарећи по Јадрану. Вјероватно је да ће он ипак дио одмора провести у свом Херцег Новом, а за пловидбу ће највјероватније потражити друго друштво, много вичније управљању пловилом него што је он сам.
Подсјећања ради, Владо је прошле године на лизинг купио јахту "ринкер 300КС" од једне компаније из Подгорице. Модел који је наручио на сајму наутике посједује "волво" мотор, дугачак је шест и по метара и има комплетну опрему – климу, агрегат, навигацију... Његова вриједност процјењује се на око 100.000 евра. Ова јахта има купатило, дневну и спаваћу собу у којој могу да спавају четири особе.

Гласова кухиња

Шарена рижа

Лијепа за око, пријатна за желудац, нарочито лети, а дјеца је воле посебно због весених боја. То је рижа у комбинацији са разноврсним повртјем, конзервисаним гљивама, као и зачинима, који ће јелу у цјелини дати добар укус. За припрему овог јела, за шест особа, потребно је око 30 минута, а уз њега можете да послужите одговарајућу салату.

Састојци
(за 6 особа)

1	празилук
125 г	рижа (1 врећица)
1	конзерва парадајза (огуљеног и уситњеног)
1	тетрапак конзервисаних гљива
1	зелена паприка
1	црвена паприка
3	кашике маслиновог уља
1	кашика додатка јелу
	прстохват соли
	бибер (по жељи)

Припрема

1. Празилук очистите, оперите и изрежите на колутиће; паприке очистите, оперите и изрежите на веће коцкице; рижу оперите под текућом водом и оцијеђите (користите сито).
2. Загријте уље, додајте празилук и динстајте док се колутићи не раздвоје (2-3 минуте). Додајте рижу и динстајте на празилуку двије минуте.
3. Додајте парадајз, паприке и воду (само да прекрије), промијешајте и динстајте поклопљено. Помало доливајте воду како би је рижа "попила".
4. Послије 20 минута додајте гљиве и мјешавину зачина (додатак јелу) и евентуално још мало воде, па оставите да се динста још десет минута.

Послуживање

Уз овако припремљену рижу најбоље иде зелена салата, а може и нека друга по жељи.

Савјет

Прије него што рижу ставите да се динста или кува испеперите је под млазом хладне воде, па ће се зрно мање љепити једно за друго.

Цијене у КМ

празилук	0,3
рижа	0,5
парадајз	1,2
гљиве	1,5
паприка	0,3
уље	0,4
зачини	0,4

ЦИЈЕНА РУЧКА 4,6

ХОРОСКОП

Ован (21.3 - 20.4)
Ви увијек знате прави начин да привучете пажњу пословних партнера и истакнете своје способности. Ваша напетост долази због превише посла који треба да обавите. Средите свој дом и то ће вас мало опустити.

Вага (24.9 - 23.10)
Ово је повољан период за узимање кредита или улагање новца у неки нови пројекат. Јаки сте и можете остварити оно чему тежите само је потребно да се више ангажујете. Допада вам се особа са родног мјеста.

Бик (21.4 - 20.5)
Сада ћете потписати уговор или споразум чија се реализација одлагала неко време. Бавите се некретнинама. Имате прилику да ових дана са вољеном особом остварите хармонију у заједничком животу.

Шкорпија (24.10 - 22.11)
Прихватите понуду која подразумијева партнерство и заједничка улагања. Дјелујете врло задовољно и водите активан друштвени живот. Често се налазите у прилици да остварите нове и необичне љубавне контакте.

Близанци (21.5 - 21.6)
Расправе које ћете имати ових дана са вољеном особом или пријатељима су позитивне за вас. Промјене ће вам пријати и помоћи да се много боље осјећате. Будите опрезни у саобраћају, а посебно на раскрсницама.

Стријелац (23.11 - 21.12)
Низ сусрета које сте имали наговјештавају добру пословну перспективу. Своју креативност и необичне идеје преносите на пословни план па није ни чудо што вас колеге не разумију. Чувајте грло и репродуктивне органе.

Рак (22.6 - 21.7)
Очекују вас неки врло корисни контакти и пословни сусрети који вам могу донијети добру зараду. Прилагодите своје ставове ставовима и мишљењу већине. Потражите савјет пријатеља или неке вама блиске особе.

Јарац (22.12 - 20.1)
Имате пуно елана јер волите посао који радите. Потрудите се да сав свој труд и професионално знање добро материјално искористите. Партнер вам је заиста искрено наклоњен и посвећен, узвратите и ви истом мјером.

Лав (22.7 - 22.8)
Немојте да прецјењујете своје пословне способности јер неке одлуке о заједничким интересима треба да донесете заједно са сарадницима. Изузетно стрстеан однос са вољеном особом враћа љубав у вашу везу.

Водолија (21.1 - 19.2)
Увијек сте у центру збивања, а успјех постижете сопственим напорима. Због лакоће и брзине са којом радите људи мисле да је вама све лако и да вам све иде од руке. Зрачите позитивном енергијом.

Дјевица (23.8 - 23.9)
Сврху и смисао видите само у промјенама које вама одговарају и које вам пружају добре могућности. Често мијењате своје расположење. Немојте позајмљивати велике своте новца јер ћете имати проблема са враћањем.

Рибе (20.2 - 20.3)
Мада пажљиво и детаљно анализирате догађаје и ситуације треба да будете одлучнији да спроведете у дјело своје намјере. Имајте на уму да увијек постоји рјешење. Радите на својој психичкој стабилности.

Судоку

У празна поља распоредите бројеве од 1 до 9 али тако да у сваком реду и колони буду различити бројеви, а исто тако и унутар сваког квадрата 3x3.

ТЕШКО

	9	1	2			3	
				6		9		8
6		8	4				
3						2	4	
	4	9						6
					7	5		2
2		3		9				
	8				5	3	1	

Рјешење

4	8	7	6	2	5	3	1	9
2	5	3	8	9	1	4	6	7
9	1	6	3	4	7	5	8	2
1	4	9	7	3	2	8	5	6
8	6	2	5	1	4	7	9	3
3	7	5	9	8	6	2	4	1
6	3	8	4	7	9	1	2	5
5	2	4	1	6	3	9	7	8
7	9	1	2	5	8	6	3	4

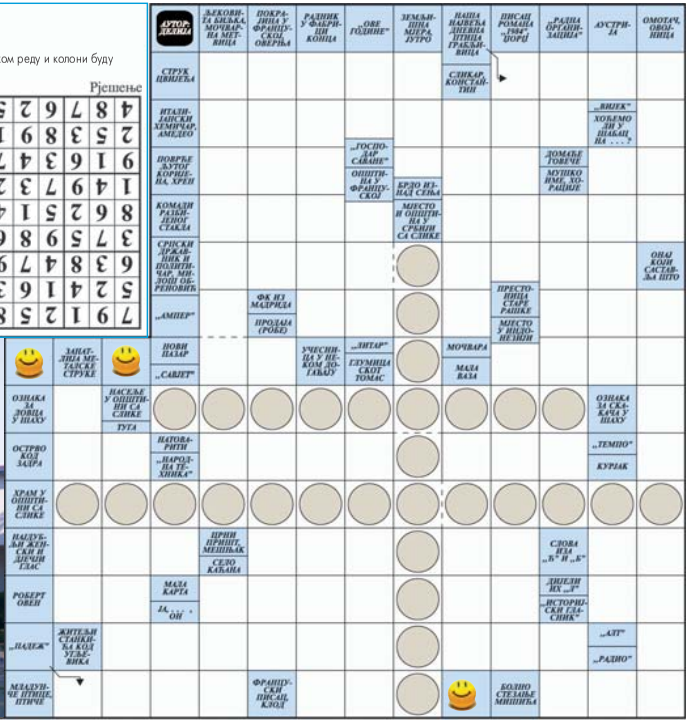

РЈЕШЕЊЕ: БОКОР, ОРАО, АВОЛТАЉО, В. РЕЋ, ЈАВ, ВО, СРЧА, НЕХАЈ, КЊАЗ МИЛОШ, А, РЕАЛ, РАС, НП, Ј, БАРА, Ј, САЈТАКОВАЦ, С, ИК, НАКРЉАТИ, Т, МАНАС-ТИР ЗАОБА, АЛТ, МЕЋИК, УВ, РО, КАРТИЛА, КЉ, СТАНКИЋАНИ, А, ПТИЋ, АНЕ, ГРЧ.

Кутак за родитеље

Хумор годи малишанима

Истраживања показују да дјеца реагују на хумор много прије него што могу у потпуности разумјети језик и говор и прије него што развију дугорочно памћење

Кад посматрате малишане који гледају неки дјечији филм, често ћете их видјети како се "одваљују" од смијеха на неке сцене које код одраслих не изазивају никакву реакцију. И сваки пут када поново гледају тај филм, иста их сцена насмијава до суза, а нама није јасно - шта је тако смијешно?

Требамо ли дјечијем хумору уопште придавати тежину и важност, односно требамо ли подстицати лупкасте ситуације које насмијавају клинце чак и када су нам такве ситуације напорне и иритантне?

Одговор је - да.

На свијету постоји превише земаља у којима су дјеца присиљена бити озбиљна, кажу истраживачи и додају да заборављамо да су хумор, смијех и игра елементи од виталног значаја за наш опстанак.

- То не значи да и у хумору не треба постављати границе. Малишане треба одмакнути од хумора који исмијава и вријеђа друге. Дјеца уче да граде односе кроз хумор и смијех. Постоје начини игре и хумористичке забаве који не нарушавају ничије самопоуздање - кажу истраживачи који су се бавили питањима хумора и смијеха и њихове важности за живот човјека

Исто тако важно је разграничити двије ствари - шта је дјеци смијешно и зашто им је нешто смијешно?

Истраживања показују да дјеца реагују на хумор много прије него што могу у потпуности разумјети језик и говор и прије него што развију дугорочно памћење. Исто тако, истраживања су показала да је хумор присутан као један од раних когнитивних процеса, па нам је сада јасно због чега је обичан "ку, ку" или "брм, брм" толико смијешан бебама.

ДЈЕЦА УЧЕ да граде односе кроз хумор и смијех

Дјечији хумор стручњаци виде као тријумф језика и као један од најранијих покушаја изазивања других, а то је обоје потребно и здраво за развој дјеце. Одрасли раде исту ствар. Када заокупљају пажњу својим хумором, они заправо исказују своје језичне вјештине, а често је то начин да неког изазову на вербални обрачун.

Још једна чињеница иде у прилог малим комичарима у пеленама - дјеца која од најранијег узраста почињу да баратају хумором, заправо показују и своју интелигенцију.

Једноставно треба да одбацимо могућност да ћемо икада моћи дефинисати или дати одговор на питање "Шта је тако смијешно", који тако често постављамо својим кикићима. Треба их једноставно пустити да "одраде" свој дио смијања на најбезвезније форе или се смијати с њима јер су тако слатки кад "пуцају по шавовима од хихотања".

Култура

Читајте...

Карло Колоди, **ПИНОКИО**

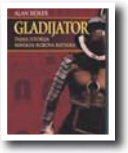

Алан Бејкер, **ГЛАДИЈАТОР**

Бања Ковиљача

Завршена ревија документарца

БАЊА КОВИЉАЧА - Свечаним уручивањем плакета учесницима, у недјељу је у Бањи Ковиљачи завршена Међународна ревија документарног и етно-филма "Александар-Саша Петровић", на којој је приказано 15 домаћих и иностраних филмова, јавио је Танјуг.

Ове године је у Бањи Ковиљачи приказано 15 остварења домаћих и страних аутора.

Пред многобројним гледаоцима приказани су домаћи филмови брачног пара Добриле и Добривоја Пантелић, Зденке Томић, Тамаре Попов, Светлане Миљанић и Владимира Перовића, који је и ове године био селектор ревије.

Од страних синеаста овога пута су представљени: Милован Пандуревић (Република Српска), Анита Ђорђиеска (Македонија), Нађа Валентинчић-Фурлан (Словенија) и Томи Мендел (Швајцарска), одакле је стигла и Ацуко Тода, поријеклом из Јапана.

Сарајево филм фестивал

Пет српских филмова

БЕОГРАД - На 15. међународном "Сарајево филм фестивалу", који се одржава од 12. до 20. августа, биће приказано пет српских филмова у такмичарском програму, јавља Танјуг.

У селекцији играних остварења учествоваће двојица дебитаната - Милош Пушић са филмом "Јесен у мојој улици" и Владимир Перишић са "Обичним људима".

Српска кинематографија биће заступљена у овом програму и преко копродукција у филмовима "Кењац" редитеља Антонија Нуића, "Невреме" Ханса Кристијана Шмита и "Словенка" Дамјана Козолеа.

Такмичарски програм дугометражних документараца на СФФ-у уврстио је филмове Бориса Митића "Довиђења, како сте?", Марка Мамузића "Врела крв" и Драгана Николића "Кавијар конекшн". Србија се појављује као копродуцент у документарцу "Плати и жени" Атанаса Георгиева.

Мини сајам у Приједору

Књиге за све

ПРИЈЕДОР - У Приједору је отворен мини сајам књига у центру града, који привлачи пажњу пролазника, али и истинских љубитеља књиге. Сајам је организовала "Носталгија" књижара Приједор, а према ријечима продаваца, на неколико штандова се налази више од хиљаду наслова, од сликовница и књига бајки за дјецу, па до енциклопедијских издања о здравству, љековитом биљу, куварским специјалитетима и књигама из области историје, филозофије, научне фантастике и истраживања.

- Понуда књига је најбоља досад. Има доста нових издања и продаја иде добро. Судећи према првом дану продаје и интересовању пролазника, па иако се говори да се књиге слабо читају, књиге се купују, макар и као лијеп поклон - рекао је један од продаваца Драган Ступар.

Мини сајам књига ће у Приједору бити отворен десетак дана.

С. Т.

ФОТО: ГЛАС СРПСКЕ

Љубиша Савановић

Нова представа Народног позоришта Републике Српске

"Повратак" у режији Николе Пејаковића

Ова трагикомедија, која говори о породици упетљаној у сумњиве послове, директно се дотиче и нашег времена, у коме се поједини људи налазе на незаслуженим функцијама, каже Љубиша Савановић

ПИШЕ: АЛЕКСАНДРА РАЈКОВИЋ
aleksandrar@glassrpske.com

БАЊА ЛУКА - Народно позориште Републике Српске за нову сезону припрема представу "Повратак" Харолда Пинтера, у режији кућног редитеља Николе Пејаковића.

Ово је потврдио умјетнички директор Народног позоришта Републике Српске Љубиша Савановић и додао да је премијера планирана за крај октобра.

- Ова трагикомедија, која говори о породици упетљаној у сумњиве послове, директно се дотиче и нашег времена, у коме се поједини људи налазе на незаслуженим функцијама - каже Савановић.

Глумачку екипу представе, поред Савановића, чине глумци Народног позоришта Николина Ђорђевић, Жељко Стјепановић, Горан Јокић, Бранко Јанковић, као и глумци из Дјечијег позоришта РС Александар Бланић и Слободан Перишић.

ПРЕМИЈЕРА планирана за крај октобра

- Сигуран сам да ће ова представа у режији Николе Пејаковића привући пажњу публике - каже Савановић.

Према његовим ријечима, за почетак нове сезоне у позоришту биће представа која буде оцијењена као најбоља из претходне. Као и сваке године, биће проглашени и најбољи глумци, а том свечаношћу биће званично и отворена нова сезона.

Претходна режија Николе Пејаковића у Народном позоришту, "Народни посланик", показала се као пун погодак, јер је освојила како публику, тако и жирије на међународним фестивалима. Са свих фестивала на које је ишао са овом представом ансамбл овог театра вратио се са наградама.

О томе колико је публику одушевила ова представа довољно говори чињеница да се за свако играње у Бањој Луци тражи карта више.

ХАРОЛД ПИНТЕР

Дјела Харолда Пинтера понекад се називају "комедијама пријетње". Често крену од наизглед безопасне ситуације и претворе је у пријетећа и апсурдна збивања, зато што се ликови понашају на начин који је необјашњив публици, а понекад и другим ликовима. Сва Пинтерова дјела одају утицај Семјуела Бекета, који је био његов дугогодишњи пријатељ.

Бранково коло

"Стражилово" Манасијевићевој и Ковачевићу

СРЕМСКИ КАРЛОВЦИ - Престижна награда "Стражилово", за најбоље пјесничке књиге објављене у "Бранковом колу", између двије септембарске манифестације, равноправно је припала Стели Манасијевић за књигу пјесама "Под маском" и Марку Ковачевићу за збирку "Сизиф и пјесме".

Ово је рекао директор "Бранковог кола" Ненад Грујичић, који је додао да ова институција од ове године додјељује и специјалну награду "Стражилово" за најбољи пјеснички првенац објављен на српском језику.

Награда "Стражилово" за најбољи првенац припала је Бранимиру Кршићу за књигу "Обичне пјесме" ("Тривунија лајн", Бања Лука, 2008).

На јучерашњој завршној сједници, ову одлуку једногласно је донио жири "Бранковог кола" у саставу: Лидија Ђого, Маја Белегишанин и Иван Лаловић (предсједник).

У образложењу жирија наводи се да је друга по реду књига пјесама Стеле Манасијевић, "Под маском", "наставак пулсирања њеног особеног пјесничког нерва из првенца 'Пискарања на балкону'", такође објављеног у "Бранковом колу".

БРАНИМИР Кршић награђен за првенац

- Нова књига Марка Ковачевића "Сизиф и пјесме" доноси зрелу поезију у знаку атмосфере из пређашње збирке "Вук", објављене такође у "Бранковом колу" - наводи се у образложењу жирија.

Према жирију, пјеснички првенац Бранимира Кршића "Обичне пјесме" представља раскошни калеидоскоп лирике, књигу ријетких стваралачких узнесења и потенцијала.

Награда "Стражилово" свечано ће лауреатима бити уручена на 38. Бранковом колу, 5. септембра, у 11 часова, на Стражилову, покрај споменика Бранку Радичевићу, рад вајара Јована Солдатовића.

Д. Ву.

Филму "Сумрак" 11 Тин чојс награда

ЛОС АНЂЕЛЕС - Филм о вампирима "Сумрак" добио је 11 "Тин чојс" награда, чије је добитнике бирало 83 милиона гласача путем Интернета, јавила је Бета. "Сумрак" је, између осталог, награђен у категоријама најбоља драма, најбољи романтични филм, најбоља туча, најљепши пољубац и најбоља музика. Кристен Стјуарт, која у "Сумраку" тумачи Белу Свон, добила је награду као најбоља глумица у драми, док је њен партнер у филму Роберт Патинсон изабран за најбољег глумца у драми и за најпривлачнијег глумца.

Холивуд добио музеј воштаних фигура

Барак Обама на дохват руке

Посјетиоци могу да додирују статуе, којих има 115. Дозвољено им да их грле, љубе, облаче се као оне, шапућу им на уво и фотографишу се са њима

ЛОС АНЂЕЛЕС - У холивудском Булевару славних, у Лос Анђелесу, отворен је нови музеј "Мадам Тисо", у којем су изложене воштане фигуре личности као што су Том Хенкс, Чарлтон Хестон, Ленс Армстронг и Коби Брајант, јавила је Бета.

Троспратни музеј, чија је изградња коштала 55 милиона долара, смјештен је поред кинеског биоскопа "Гроуман" и неколико корака од биоскопа "Кодак" у којем се додјељују најпожељније филмске награде - "Оскари".

Посјетиоци могу да додирују статуе, којих има 115. Дозвољено им је да их грле, љубе, облаче се као оне и сликају са њима.

- Можете да их додирнете, стегнете им задњицу, шапућете им на уво. Не би било забавно да не можете да дотакнете славне личности - рекао је Дру Потон, директор маркетинга музеја у Лос Анђелесу и Лас Вегасу.

Новоотворени музеј у Холивуду је девети такав музеј који је у свијету отворила компанија "Мерлин ентертејнмент", поред оних у Лас Вегасу, Вашингтону, Њујорку, Амстердаму, Хонгконгу, Шангају, Берлину и Лондону.

НАЈВЕЋА статуа Шрека

Звијезде од воска изложене су уз карактеристичне додатке. Тако посјетиоци могу да обуку одјећу коју је Вупи Голдберг носила у сцени филма "Sister Act", а ту су и бицикл поред спортисте Ленса Армстронга и клупа на којој Том Хенкс чека друштво, као у филму "Форест Гамп".

Мајстори који израђују калупе за фигуре набављају зубарске картоне сваке славне личности јер, иако зуби често нису приказани на фигури, они дефинишу изглед вилица и лица.

Ако су звијезде тетовиране, то је фотографисано и копирано на фигуру или урађено у студију за тетовирање који је направио оригинални цртеж. Ожиљци такође нису изостављени.

Постоји само неколико славних личности чије се статуе налазе у свих девет музеја "Мадам Тисо", међу њима предсједник САД Барак Обама, глумачки пар Анђелина Џоли и Бред Пит и пјевачица Бијонсе.

Највећа статуа у Холивуду је фигура главног јунака анимираног филма "Шрек", за чију је израду употријебљено 454 килограма воска. Најмању фигуру имају јунаци анимираног филма "Алвин и вјеверице".

Само је једна особа увијек одбијала да јој се уради воштана фигура.

Воштани Обама ФОТО: АГЕНЦИЈЕ

- Мајка Тереза нам је рекла: "Мислим да је то ласкаво, али ја нисам звијезда. Бринем о људима, то је мој посао" - навео је Потон.

Према његовим ријечима, мада музеју није била потребна дозвола мајке Терезе да изради њену статуу, управа је одлучила да поштује њену жељу.

Фигуре одржава петочлани тим. Оне су издржљиве, али догађа се да се понека рука поломи, одјећа испрља, коса разбаруши. Ипак, фигуре неће нестати из музеја пошто су причвршћене за под.

Музеј ће тражити од посјетилаца да путем екрана осјетљивих на додир гласају за осам или девет статуа које ће сваке године бити додаване збирци. Велика је вјероватноћа да ће међу приновама бити глумац и глумица који добију "Оскара".

Мерилин на сунцу

Испред холивудског музеја постављена је фигура Мерилин Монро. Пошто ће бити изложена сунцу, направљена је од силикона и фибергласа, умјесто од воска, који би могао да се истопи. На улазу у музеј посјетиоце "дочекује" Барак Обама.

ФОТО: РОЛТЕРС

Квентин Тарантино крај своје воштане фигуре

Фестивал ЖИСЕЛ у Панчеву

Ђерићу Гран при

ПАНЧЕВО - Додјелом награда и признања најбољим ауторима из области филма и фотографија на тему "Живот села", у Омољици, код Панчева, у недјељу је завршен 37. фестивал ЖИСЕЛ, који је трајао четири дана, уз мноштво културно-умјетничких и забавних манифестација, јавио је Танјуг. Овогодишњи добитник Гран прија је филм "Ковачка водица" Радована Ђерића, сниматеља Телевизије Панчево, који је, уз највеће признање, добио и награду за најбољу монтажу, као и награду Етнографског музеја у Београду за приказ његовања традиције живота села. Из области филма прву награду добио је гост из мађарс ког града Сегедина Золтан Фаркаш, који је награђен и за најбољу режију. Друга филмска награда припала је Добривоју и Добрилу Пантелићу из Доње Брезовице, код Крупња, док су трећи били Рада Обрадовић и Дајана Варга из Омољице.

Поставка слика

Омаж Ољи Ивањицки у Котору

КОТОР - Изложба слика "Омаж Ољи и Шејки", посвећена оснивачима покрета Медијала, Ољи Ивањицки и Леониду Шејки, отворена је у галерији "Код Хомена" у Котору, јавио је Танјуг.

Изложбу је отворио амбасадор Србије у Црној Гори Зоран Лутовац, у присуству бројних поштовалаца дјела Ољe Ивањицки и Леонида Шејке са подручја Црне Горе и Србије.

На отварању је говорио митрополит црногорско-приморски Амфилохије, а на стваралаштво Ољe и Шејке подсјетила је и Силвија Монрос-Стојаковић, публициста из Београда. Изложба "Омаж Ољи и Шејки" у галерији "Код Хомена" биће отворена до 21. августа.

Вијести

Лос Анђелес

Хилари Даф као новинарка

ЛОС АНЂЕЛЕС - Глумица Хилари Даф игра у романтичној комедији "The Busines of Falling in Love", објављује "Холивуд рипортер", а преноси Бета. Филм ће бити снимљен по књизи "Diary of a Working Girl" ауторке Данијеле Бродски. У филму редитеља Џила Џунгера глумица ће играти модну новинарку која истражује како је то забављати се са пословним мушкарцима. Хилари Даф ће бити и продуценткиња.

Смедерево

Фотографије Тврђава театра

БЕОГРАД - Поводом Међународног позоришног фестивала "Тврђава театар", који се први пут ове године одржава у Смедереву, у Музеју у Смедереву данас ће бити отворена изложба фотографија смедеревског фотографа Радослава Жике Ранисављевића под називом "Тврђава културе", најављено је из тог музеја, преноси Танјуг. Поставка, коју чини 50 фотографија, прати како је на Смедеревској тврђави стваран оквир за извођење позоришних представа и снимање филмова.

Београд

Празник хумора и сатире

БЕОГРАД - Седми по реду Међународни фестивал хумора и сатире "Сатира фест" биће одржан 8. и 9. октобра у Београду, најавио је књижевник Александар Чотрић, који је члан Секције сатиричара Удружења књижевника Србије. - Прво вече фестивала биће посвећено пољском афористичару Станиславу Јержију Лецу, а друго најбољим сатиричарима из региона - рекао је Чотрић. Аутор најбољег афоризма понијеће признање "Вук Глигоријевић". Д. Ву.

Колонија

ГЕСТ у Сечњу

СЕЧАЊ - Трећа међународна ликовна колонија ГЕСТ, на којој ће учествовати 25 умјетника из земље и иностранства, биће одржана у Сечњу од 13. до 17. августа, најавио је организатор, Позоришни клуб ГЕСТ, а преноси Танјуг. На тој манифестацији креативност ће приказати 18 сликара и седам вајара.

Бања Лука

ВИЈЕСТИ ИЗ ПОРОДИЛИШТА

4 дјечака **4** дјевојчице

ГРАДСКИ ВОДИЧ

Важни телефони

Информације	1185
Хитна помоћ	124, 230- 620
Ватрогасци	123
ЦЈБ	122, 337-100
Тачно вријеме	1373
Метеоролошка станица	307-943
S.O.S. телефон (Линија за помоћ жртвама насиља у породици)	1264

болнице

Паприковац	342-100
Поликлиника	247-333

ординације

Деамедика	309-221
Еуромедик	216-875
Интермедик	216-661
Јелена	324-310
Фирена	437-222

апотеке

"Нова"	218-264
"Невен"	281-017
"Темпо"	310-044

превоз

Аутобуска ст.	090/513-000
Жељезничка станица	301-229
Аеродром Бања Лука	535-210
Билетарница (центар)	315-867

taxi

"А" такси	1500
Бањалучки такси	1544
Бел такси	1550
Еуро такси	1555
Макси такси	1551
Патрол такси	1533
Идеал такси	1545
Мобил такси	1566

хотели

"Босна"	215-681
"Палас"	218-723
"Идеја"	217-444
"Видовић"	217-217; 245-800
"Цезар"	326-400
"Гранд"	380-105
"Мериот"	222-870; 217-801

инспекција

Санитарна	244-475
Тржишна	348-710
Инспекција рада	348-730
Просвјетна	466-346
Комунална	306-464
Републичка управа за инспекцијске послове	213-624
Републички девизни инспекторат	300-434

кварови

Пријава кварова	300-384
Кварови на телефонима	1275

Нови вреловод биће завршен до 1. септембра

Топли радијатори у сљедећој сезони гријања

Обезбиједићемо и довољне количине мазута, тако да ће у зимском периоду станови бити квалитетно загријани. На то ће утицати и мањи губици вреле воде него претходних година, рекао Ново Вучета

ПИШЕ: ДРАГАНА КЕЛЕЧ
draganak@glassrpske.com

Изградњом вреловода од "Топлане" до хотела "Босна" биће остварена велика финансијска и енергетска уштеда. Нова мрежа смањиће некадашње директне губитке топле воде за око 25 одсто.

Ово је "Гласу Српске изјавио технички директор "Топлане" Ново Вучета.

Према његовим ријечима, нови вреловод ће обезбиједити квалитетно гријање за сљедећу сезону, која ће, као и сваке године, почети 15. октобра.

- Радијатори ће бити топлији него раније. Обезбиједићемо и довољне количине мазута, тако да ће у зимском периоду станови бити квалитетно загријани. На то ће утицати и мањи губици вреле воде, који су се дешавали претходних година - рекао је Вучета и нагласио да је модернизација вреловода била неопходна, јер је топловодна мрежа стара око 35 година.

- Свјетски стандарди налажу да се топловодна мрежа реконструише сваких 25 година, тако да су ови радови били неопходни, посебно због тога што имамо велики број наших корисника - истакао је Вучета.

Новим вреловодом смањиће се губици топле воде

ФОТО: Г. ШУРЛАН

Ново Вучета

У градској "Топлани" кажу да цијена гријања и ове године треба да буде иста и да су до сада задовољни стопом наплативости.

- У протекле четири сезоне побољшали смо квалитет гријања, који су грађани препознали и стопа наплативости је на добром нивоу и износи око 85 одсто, што је солидан проценат, с обзиром на економску кризу и незапосленост становништва - рекао је Вучета.

СЕЗОНА

гријања почиње 15. октобра

Он је додао да радови на вреловоду треба да буду завршени до 1. септембра, а поред вреловода од "Топлане" до хотела "Босна" у плану је и реконструкција врбаског крака, који иде од "Топлане" до Зеленог моста, индустријског - од "Топлане" до "Јелшинграда" и централног, који иде дуж насеља Нова варош.

- Сви радови треба да буду завршени најкасније до почетка сезоне гријања, тако да су наши радници стално на терену, што се у посљедње вријеме и може видјети у граду - додао је Вучета.

Бањалучани сматрају да је реконструкција вреловодних цијеви пројекат који је био потребан и очекују добро гријање током зиме.

- Иако ми се не свиђа што је цијели град прекопан због постављања новог вреловода, то је свакако било потребно и надам се топлијим радијаторима током зиме - рекао је Бањалучанин Марко Јаковљевић.

СРЕДСТВА

За изградњу вреловода у Бањој Луци Народна скупштина Републике Српске одобрила је 12 милиона марака, а извођачи радова су конзорцијум "Монтавар" из Словеније, "Хидрокоп" из Бање Луке и "Изо плус" из Њемачке.

РЕПЕРТОАР

БИОСКОПИ

МУЛТИПЛЕКС "ПАЛАС"

МАМУРЛУК - комедија
режија: Тод Филипс
улоге: Б. Купер, Е. Хелмс, З. Галифианкис, Х. Грахам
термини: 16.55, 19, 20.15, 21.15 и 22.30 часова

ЛЕДЕНО ДОБА 3: ДИНОСАУРУСИ ДОЛАЗЕ - анимирани
гласови: Никола Ђуричко, Исидора Минић, Горан Јефтић, Воја Брајовић

термин: 18.15 часова

ПРОРОЧАНСТВА - трилер
режија: Алекс Пројас
улоге: Николас Кеју, Чендлер Кентбери
термин: 22:15

ВЈЕРИДБА - романтична комедија
режија: Ан Флечер
улоге: Сандра Булок, Рајан Рејнолдс, Малин Акерман, Крег Т. Нелсон, Мери Стинбурген
термини: 18:20 и 20:30 часова

МУЗЕЈ РЕПУБЛИКЕ СРПСКЕ

"Трапистичка опатија Марија Звијезда у Бањој Луци 1869-2009"
Стална изложбена поставка Музеја РС "Од праисторије до савременог доба" и мултимедијална изложба "Јасеновац"

LTG ГАЛЕРИЈА

Изложба одабраних слика из фундуса галерије

ГАЛЕРИЈА УДАС

Изложба Андрее Крнетић, "Графике" отворена до 15. августа

МУЗИЧКИ ПАВИЉОН "ПЕТАР КОЧИЋ"

Вечерас у 20 часова - Изложба фотографија Сергеја Калачева и Ала Гагијева под називом "Јужна Осетија"

Тржница

црни лук	1,2-1,5	купус	0,5-0,6	тиквице	0,5-1	краставци	0.5-0,7	грожђе	2,5-4
бијели лук	5	блитва	2	пасуљ	3-7	зелена салата	2,5-3	нактарине	1,8-2,5
кромпир	0,7-0,8	карфиол	2-3	патлиџан	2	махуне	1,5	бресквe	1,3-1,5
мрква	1-1,5	паприке	1-1,2	парадајз	1	ораси	13-16	шљиве	1

ФОТО: Г. ПАВЛАШ

Будућа оаза за инвалиде у Врбањи

У пуном јеку грађевински радови у Врбањи

До јесени завршетак плаже за инвалиде

На простору читаве БиХ не постоји плажа за особе са инвалидитетом. Овдје ће инвалиди колицима моћи да уђу у воду, да се освјеже у ријеци Врбањи, рекао Жељко Мастикоса

ПИШЕ: САЊА АМИЦИЋ
sanjaa@glassrpske.com

Прва и једина плажа на простору БиХ за лица са инвалидитетом биће изграђена до септембра у мјесној заједници Врбања и то код Жутог моста.

Инвалидима ће ту бити омогућено да уђу колицима у воду. Изјавио је то координатор пројекта за плажу Жељко Мастикоса.

- Радови на овој плажи су у пуном јеку. Сада је у току изградња потпорног зида, који се поставља ради заштите од поплава и одрона земљишта. Зид је неопходан, јер нам је прошле године послије прве фазе радова вода однијела земљани насип који смо изградили - рекао је Мастикоса.

Он је додао да су радови почели 15. јула те да је извођач радова фирма "Еко еуро тим" из Крупе на Врбасу.

- Читава пројекат финансира Административан служба града Бање Луке, а било је донација и појединаца, који су нам помогли да урадимо прву фазу плаже - наглашава Мастикоса.

У ТОКУ
изградња потпорног зида

Према његовим ријечима, ова плажа је од великог значаја за инвалиде града на Врбасу, јер базени у нашем граду нису приступачни особама са инвалидитетом.

- На простору читаве БиХ не постоји плажа за особе са инвалидитетом. Овдје ће колицима моћи да уђу у воду. Породицама инвалида биће дозвољено да заједно са њима користе плажу - истиче Мастикоса, који је додао да су у оквиру ове плаже планирани мокри чворови, тушеви, постављање клупа, расвјета и камп, да би особе са инвалидитетом могле дуже да бораве у Врбањи.

"ПАРТНЕР"

Хуманитарна организација "Партнер" ради на помоћи инвалидима и њиховим породицама. Она је пројектант и вођа радова на изградњи плаже за инвалиде у МЗ Врбања. У овој организацији речено је да су заинтересовани за пројекте као што су отварање заштитне радионице за запошљавање и радну окупацију тежих инвалида, јачање свијести о самосталном животу инвалида и прихватање инвалидности ...

МАТИЧНИ УРЕД

Рођени:

Дуња Бајић, кћи Даворина и Сање; Софија Ракић, кћи Драгана и Иване; Огњен Тарбук, син Драге и Ружице; Алдин Казић, син Елвира и Шерифе; Лазар Радумило, син Мирка и Драгане; Марко и Лука Марјановић, синови Радољуба и Дијане; Уна Штрбац, кћи Чедомира и Саве; Филип Дудуковић, син Предрага и Александре; Нина Јовановић, кћи Миодрага и Цице; Милош Радоја, син Милована и Верице; Ксенија Аниић, кћи Александра и Слађане; Марија Маринковић, кћи Дражена и Николине;Ања Суботић, кћи Радислава и Наташе; Ивана Вукомановић, кћи Љубише и Весне.

Вјенчани:

Душко Станивуковић, пекар и Драгана Вукојевић, кројач; Зоран Јаковљевић, стоматолог и Анђелка Јокић, професор; Мирослав Јокић, месар и Дејана Дејана, трговац; Саша Павлић, куварски технолог и Драгана Босанчић, студент; Радослав Калабић, аутомеханичар и Јована Драгосавац, конфекционар; Александар Попадић, КВ возач и Бранка Макивић, пољопривредни техничар; Милутин Стојић, електроенергетичар и Дајана Поповић, козметичар и фризер; Теодор Средић, виши угоститељ и Сања Јокић, менаџер; Далибор Димитрић, техничар електронике и Николина Мамић, ПТТ техничар; Огњен Божић, возач моторних возила и Јелена Тешановић, фризер; Игор Ђурчија, бравар и Владимира Букарица, медицинска сестра; Добриша Радић, др медицине и Тања Милић, др медицине; Саша Топић, дипл. правник и Весна Јауз, студент; Предраг Глигић, угоститељ и Мирјана Вејновић, економски техничар; Жељко Ромић, аутомеханичар и Марија Шобић, козметичар; Тихомир Зрнић, угоститељ и Дијана Радешић, студент; Ениз Џонлић, електротехничар и Самира Вревић, економски техничар; Драган Керкез, електротехничар и Невена Малић, медицинска сестра; Роберт Бјелајац, аудиопротетичар и Дијана Дандић, дипл. инж. биопрехрамбене технологије; Дамир Милаташевић, грађ. инж. и Моника Цујић, службеник; Борислав Трамошљика, електричар и Драгица Марковић, ПТТ техничар.

Умрли:

Милева (Гојко) Кљајић, рођена 1930. године; Јованка (Петар) Грујић, рођена 1939. године; Ђуро (Миле) Даниловић, рођен 1943. године; Стана (Никола) Драгојевић, рођена 1932. године.

ГРАДСКЕ ВИЈЕСТИ

Пројекција филма у Крупи на Врбасу

У оквиру бициклистичке туре "Осјети врелину" 17. августа у Крупи на Врбасу биће организована пројекција филма "Дом" познатог француског фотографа Јана Артуса Бертрана. Центар за животну средину из Бање Луке у сарадњи са неколико удружења из БиХ координише активности бициклистичке туре на њеном путу кроз БиХ, а од 15. до 17. августа бициклисти ће боравити у Крупи на Врбасу.

- Бициклистичка тура има традицију дугу већ 14 година и окупља људе који желе да путују на начин који је најмање штетан по животну средину. Ове године тура се креће регионом западног Балкана, преко Македоније, Албаније, Црне Горе и БиХ - изјавио је координатор бициклистичке туре за БиХ и предсједник Центра за животну средину Миодраг Дакић. С. Т.

На Кастелу радионице за рециклажу

У оквиру Мјесеца креативног развоја, који траје на Кастелу, ове седмице почеће да раде радионице рециклаже које ће водити волонтери из Италије заједно са члановима организације "Здраво да сте" све до краја августа. Ово је изјавила пројект менаџер организације "Здраво да сте" Сњежана Хајдер.

- Поред радионица за све заинтересоване ове седмице биће организована и обука за модерне и хип-хоп плесове и за ритмику, а сваког сљедећег четвртка одржаваће се предавања о репродуктивном здрављу младих - рекла је Хајдер. Из организације "Здраво да сте", која и организује Мјесец креативног развоја, позивају све заинтересоване да се прикључе радионицама, као и родитеље да доведу своју дјецу. Радионице ће бити отворене сваки дан, осим недјеље, у периоду од 17 до 21 час. С. Т.

Нема надоградње школе у Чесми

На списку издвајања средстава Административне службе града за мјесну заједницу Чесма, за ову годину, нема средстава за надоградњу Основне школе, саопштено је из градске управе.

Дјеца која похађају наставу од првог до петог разреда у подручним одјељењима ОШ "Борисав Станковић, њих 160, имају на располагању свега двије учионице. Родитељи су незадовољни и сматрају да су услови у којима дјеца похађају школу на веома ниском нивоу.

- Надоградња још једне учионице била је обећана, али послије тога ништа конкретно није урађено, сем неколико ситних преправки. Тренутно припремамо петицију, коју ћемо упутити директно Министарству просвјете и културе - изјавио је члан Савјета родитеља ученика из Чесме Драган Кокан. С. Т.

ПАЖЊА

Повремено искључење воде

Због извођења планираних радова на издизању цјеновода због проласка магистралног топловода, из "Водовода" обавјештавају да ће данас у времену од 8.30 до 18 часова доћи до несташице воде у улици Бана Милосављевића и дијелу улице Веселина Маслеше. С. А.

Фељтон

ОРИЈЕНТАЛИСТА
(Њемачка револуција)

(11)

ФОТО: АРХИВА

Револуција деснице фашизам и нацизам

ТОМ РАЈС

Чим је прешао из Француске у Немачку касног пролећа 1921. Лев је почео нервозно да преврће монокл међу прстима. Посматрао је сиви пејзаж, донедавно рововско бојиште, мислећи само на једну ствар: револуцију! Побегли су пред једном, а њему се чинило да хрле у сусрет другој. Да ли су нормални? Многи Руси су Немачку сматрали срцем револуције - револуционарнијом од саме Русије. Откад је породица одабрала земљу школовања, постао је опседнут политичким немирима у Немачкој. Тешило га је што је "увек могао отићи, ако ствари пођу по злу. То није моја револуција, нити је то моја земља." Ипак су га извештаји о догађајима у Немачкој чинили веома нервозним.

Левов страх од револуције прерастао је у хистерију, чије постојање је могао да захвали ужасима виђеним у Бакуу. Хистерија је покаткад неопходна ако се тачно жели представити тадашње време - некада је потребно оголити морална чула да се преко догађаја од пресудног значаја не би прешло као преко још једне дозе лоших вести.

У сјенци Русије

У Немачкој је већ две године беснела необуздана револуција. Није била у жижи светске пажње због бурних промена на читавом земљином шару: тријумфа совјетског колоса и бекства белих; пропасти Отоманског царства и турског грађанског рата; Версајског мировног споразума, нестанка Хабзбуршке монархије и настанка нових држава и савеза широм Европе; пандемије грипа која је још увек односила десетине хиљада живота недељно широм Европе, Азије и Америке. Све набројане појаве скретале су пажњу светске јавности са немачке револуције.

Фрау Шулте је успављивала Лева у детињству причајући му приче о Немачкој, али ње више није било - где је могла бити? Заглављена ко зна где, на широком простору између Бакуа и Балкана. Немачка националност која јој је сметала у Бакуу, овде би јој била од помоћи, ако би само успела да ступи у контакт с породицом. Абрахам је учио Лева да високо цени немачку културу и немачки народ. Нусимбаумови су помагали немачким ратним заробљеницима током опсаде Бакуа. Немачке официре сматрали су пристојним људима. И поред свега, Лева су мучиле мрачне мисли док се приближавао граници.

Почетни узроци револуционарних промена у Немачкој и Русији били су слични: катастрофа на бојишту довела је до абдикације цара и замене монархистичког система демократском коалиционом владом; коалиција се одмах нашла на удару радикала са левице и деснице, одговорила је коришћењем једног екстремизма против другог.

ТРИЈУМФ СОВЈЕТСКОГ
колоса и пропаст Отоманског царства

Највећа разлика у току револуција у Немачкој и Русији била је што су се руски умерењаци окренули екстремној левици, сматрајући да главна опасност прети од екстремне деснице; у Немачкој су се умерене снаге обратиле екстремној десници сматрајући да им највећа опасност прети од екстремне левице.

У оба случаја, изабрана стратегија им се обила о главу: у Русији је дошло до крвавог, тоталитарног преврата левице; у Немачкој је то довело до крвавог тоталитарног преврата деснице.

Лењин као десничар

Вође нове немачке демократије, баш као и Лев, стрепели су само од црвене револуције и бољшевизма, који је тријумфовао у Русији претећи да се прошири на запад. Револуција деснице - фашизам, нацизам - још увек није добила свој облик. Баш као што су умерене демократе у Москви дозволиле Лењину да делује у Русији, у нади да ће одбранити уставни поредак, демократе у Берлину су потражиле помоћ антидемократских десничарских снага. Надали су се да ће оне бранити устав који су свим срцем желеле да оборе. Десничарска варијанта Лењина још увек није постојала, иако ће убрзо измилети из крвавог хаоса.

Ипак, 1918-19, нико није страховао од десничарског Лењина. Све очи су претраживале политички обзор у потрази са месијанским демагогом левице. Неки су немачког Лењина пронашли у личности социјалистичког дисидента Карла Либкнехта. Помагала му је револуционарна сапутница Роза Луксембург (која, иако одрасла снујући да пође стопама Вере Залускаје и Софије Перовскаје, никад није запуцала). По бољшевичким стандардима, чак и најрадикалнији немачки социјалисти нису били "прави" револуционари. Немци нису имали традицију тероризма и оружане борбе. Они би, по Лењиновим речима, уредно купили карте пре но што би напали железничку станицу. Годинама је покушавао да створи организацију у Минхену, али је напослетку дигао руке од немачких социјалиста, одселивши се у Цирих где је и дочекао почетак револуције.

Отров за бољшевике, Друга интернационала - умерена варијанта Марксове Прве интернационале која је преобразила социјализам из револуционарног у еволутивно учење, определивши се за синдикалну и парламентарну борбу - била је немачки изум.

(Наставиће се)

У Њемачкој бјеснила необуздана револуција. Није била у жижи свјетске пажње због бурних промјена на читавом земљином шару: тријумфа совјетског колоса и бјекства бијелих (!) и турског грађанског рата

Вође нове њемачке демократије стрепили су само од црвене револуције и бољшевизма, који је тријумфовао у Русији пријетећи да се прошири на запад. Револуција деснице - фашизам, нацизам - још увијек није добила свој облик

Потрага

Лев Нусимбаум је био Јеврејин, преобраћеник у муслиманског принца и аутор низа бестселера у нацистичкој Њемачкој. Његов живот превазилази и најмаштовитије странице његових књига. Трагајући за истином о Леву, Том Рајс открива низ сјеновитих свијетова у међувремену утонулих у заборав - европски панисламизам, нихилистичке асасине, кријумчаре антинацистичких књига, нафтне богаташе Бакуа и јеврејске оријенталисте. Резултат те потраге је потпуно неочекивана слика двадесетог вијека.

Догодило се на данашњи дан

11. август 1456. године

Умро Јанко Сибињанин

1456 - Умро је мађарски национални херој Јанош Хуњади, у српским народним пјесмама познат као Сибињанин Јанко, отац мађарског краља Матије I Корвина,у великој борби против Турске у 15. вијеку, постао је и симбол борбе против Турака. Предводио је више крсташких експедиција, потукавши Османлије 1441. код Београда, 1442. код Сибиња и исте године код Гвоздених врата у Трансилванији (Ердељ). Године 1454. мађарске и српске трупе под његовом командом до ногу су потукле Турке код Крушевца.

11. август 1870. године

Основана Друга гимназија

1870 - Основана је Друга београдска гимназија. Указ о оснивању донијело је намјесништво тада малољетног краља Милана (до 1882. кнез) - првобитно под називом Палилулска полугимназија. Зграда гимназије током већег дијела њеног постојања налазила се на мјесту данашње нове зграде "Политике". Срушена је због градње ове вишеспратнице 1960. Све вријеме је била једна од елитних школа у Србији, а то је и данас установа која наставља њену традицију - Филолошка гимназија на Зеленом вијенцу.

11. август 1941. године

Потписана Атлантска повеља

1941 - Предсједник САД Френклин Рузвелт и британски премијер Винстон Черчил на Атлантику формулисали су, а три дана касније и потписали - Атлантску повељу. У том документу истиче се да САД и Велика Британија неће тражити територијално проширење, да територијалне промјене морају бити у складу са слободно израженом вољом народа, да сви народи имају право да изаберу владу по сопственој жељи. Начела те повеље прихваћена су крајем јуна 1941. на лондонском састанку представника још десет земаља, укључујући Краљевину Југославију.

Огласи

Огласе, рекламе и читуље можете предати дописништву ГЛАСА СРПСКЕ

Глас Српске

КУЋЕ
ПРОДАЈА

Продајем кућу 8х7, усељива на три етаже (П+С+П) са грађевинском дозволом иза школе у Приједанима, тел. 065/351-000 и 051/428-008.

Продајем кућу П 1 у Трну, улица Виктора Новака 24 или мијењам за два мања стана у Бањој Луци или Лакташима, тел. 387 65/531-960.

Продајем више кућа на различитим локацијама у Бањој Луци, тел. 065/566-207; 051/219-124.

Продајем кућу 8х7 м високо поткровље са пратећим објектима, намјештена, 2000 m^2 земље на главном путу Србац - Бања Лука папири 1/1, тел. 051/464-665; 066/132-751; 757-242.

Продајем или издајем у Трну уз цесту велику кућу на спрат 600 m^2 стамбеног простора, са 400 m^2 пословног простора и 3.000 m^2 окућнице, све ограђено, хитно, тел. 065/636-545; 065/939-969.

Продајем кућу у Дервишима и продајем шуму и земљу код Српца, тел. 051/212-628; +385-98-9645-745.065/322-834.

Продајем кућу у улици Тешана Подруговића-Дебељаци, тел. 051/424-270.

Продајем у Врбањи код школе двије куће и четири плаца укупно 2.650 m^2 земље, цијена 150.000 КМ, тел. 065/516-927.

Продајем двије куће + гаражу на плацу 404 m^2, ул. Крајишких бригада 5, тел. 065/705-460.

Продајем кућу на спрат 1/1 код моста у Горњем шехеру, хитно и повољно, тел. 065/636-545.

Продајем кућу Б.Лука, Росуље, Триве Амелице 17 на парцели 400 m^2 цијена 350.000 КМ, тел. 051/318-239.

Продајем кућу на спрат са два стана по 80 m^2, са двориштем, гаражом почетак улице Јовице Савиновића, хитно и повољно, тел. 065/636-545; 065/939-969.

Пресаче, ул. Тешана Подруговића, продајем кућу 10 х 9 са пратећим објектима, на плацу 2.700 m^2, цијена 170.000 КМ, тел. 065/935-191.

Продајем кућу на спрат с поткровљем и окућницом око 900 m^2, ограђено под воћем, гријање, преко пута "Гласа" Хисета, тел. 065/636-545; 065/939-969.

Продајем кућу у Рамићима, на девет дунума земље, цијена 50.000 евра (може и замјена за стан у Б. Луци), тел. 065/935-191.

У Бањој Луци продајем нову кућу на спрат са пословним простором, све 1/1, тел. 051/380-798.

Мијењам кућу у Кулаанима - Бања Лука, за стан у граду. Све по договору, тел. 051/386-487.

Продајем двије тотално сниране куће, гаража, ограђено, са плацем од 3.500 м, код петље, асфалт, струја, вода, усељиво одмах, ул. Благоја Паровића, тел. 065/636-545; 065/939-969.

Продајем повољно куће у Б.Луци у центру код екон. школе, хотела "Б" и зграде Владе, тел. 065/549-687.

Продајем кућу са пратећим објектима, окућница 960 m^2 у Крајишнику - Нова Топола, тел. 051/303-235.

Мијењам кућу у Ливну за кућу или стан у Бањој Луци или околини Бање Луке, тел. 051/380-798.

Продајем усељиву кућу в.п. код "Космоса" уредни папири, тел. 065/528-247.

Продајем вилу са 6 соба, 2 кухиње, 2 купатила, 5 балкона и гаражом у Врањици код Трогира, 80 м до мора, тел. 051/303-038; 065/180-753; 051/307-514.

Продајем под Старчевицом кућу 10 х 9 (П + 1 + М), новоградња, само покривена на плацу од 700 m^2, са струјом и водом, цијена 170.000 КМ, тел. 066/165-323.

Продајем у Приједанима усељиву кућу 8,5х9,5 (ПР+1+М), новоградња, плац 500 m^2, вода, струја, септичка, цијена 70.000 КМ, тел. 065/371-611.

Продајем куће у Б. Луци повољно (од 40.00 КМ до 1.000,000 КМ), тел. 065/549-687.

Продајем кућу 50 m^2 стамбеног простора, санирана са двориштем 120 m^2 у улици Гаврила Принципа, тел. 065/636-545, 065/939-969.

Продајем уз сваки договор кућу на спрат + посл. простор - пекара с двориштем, згрантом са плацем од 500 m^2 код "Алибабе", ул. Косте Војновића, тел. 065/636-545; 065/939-969.

Продајем у Дервишима кућу П+1 са плацем 370 m^2, тел. 065/698-012.

Продајем кућу спратницу 10х9, двије гараже у Бушаку са 500 m^2 окућнице папири уредни 1/1, тел. 051/388-189.

Продајем кућу у Рамићима и приједорској петљи (100.000 КМ), тел. 065/549-687.

Продајем двије куће на плацу од 2.000 m^2, иза "Инцела", ул. Владислава Шкарића, завршен регулациони план, цијена 145.000 КМ, тел. 065/935-191.

Продајем или мијењам за стан усељиву кућу ул.Пионирска 33, тел. 065/528-247.

Продајем брвнару 4х3 на парцели 850 m^2 струја, ограђено, Драгочај 27 км удаљено од града цијена 7.000 КМ, тел. 065/697-200; 051/213-139.

Продајем кућу на спрат са два пословна простора, гаражом и окућницом 500 m^2 у Крфској улици, папири 1/1, одмах усељива, хитно и повољно, тел. 065/636-545; 065/939-969.

Продајем кућу на спратницу, приземље + спрат + поткровље, три стана + гаража, на 300 m^2 земљишта, ул. Ранка Шипке, Паприковац, тел. 063/904-603.

Продајем у центру Трна спратницу са двије гараже, централно гријање, на плацу од 500 m^2, цијена 120.000 КМ, тел. 065/671-420.

Хитно и повољно продајем кућу у Бањој Луци, тел. 065/671-420.

Продајем кућу са подрумом и усељивом дворишном зградом на плацу од 1.200 m^2, ул. Српских рудара 27, Лауш, цијена 120.000 КМ, тел. 065/935-191.

Продајем кућу на спрат са поткровљем, три трособна стана с гаражом, окућницом 330 m^2, централно гријање, код Завода дистрофичара у улици Др Велимира Ћовића, папири 1/1, усељива одмах, тел. 065/636-545; 065/939-969.

Продајем у Лијевој Новоселији уз главни пут спратницу 10 х 10 у приземљу, пословни простор и једнособан стан на плацу 1.000 m^2, цијена 120.000 КМ, тел. 065/671-420.

Продајем старију кућицу на 1.400 m^2 плаца, Сарачица, 435 уз главни пут, цијена 50.000 евра, тел. 065/935-191.

Продајем код Завода дистрофичара на Паприковцу кућу (П + 1 + М) са гаражом и гријањем у одличном стању на плацу 330 m^2, цијена 330.000 КМ, фиксно, тел. 066/165-323.

Продајем кућу 120 m^2 у улици Гаврила Принципа са окућницом од 500 m^2 повољно уз цесту, тел. 065/636-545, 065/939-969.

Стара кућа и дворишни објекат на 400 m^2 плаца у Бушаку, окретиште буса 13, фино, 95.000 КМ, тел. 065/617-967; 051/370-039.

Продајем усељиву кућу у Трну код Пештана на плацу од 600 m^2, тел. 065/560-386.

Продајем кућу 10х10, прва плоча, са 3.000 m^2 земљишта, вода, струја, пут, у ул. 1300 каплара бр. 65, тел. 061/241-527.

Продајем кућу и плац на Ади - 615 m^2, тел. 065/530-578; 065/971-583.

Кућу у Карановцу, 9х8, П+С+П на 500 m^2 окућнице продајем или мијењам за мањи стан у Бањој Луци, тел. 051/212-357.

Продајем кућу 10х9 на спрат са централним гријањем на плацу 574 m^2, ул. Давида Штрпца, повољно, тел. 065/524-505.

Продајем кућу у Слатини са гаражом и воћњаком, тел. 066/369-864.

Продајем викенд кућу 7х6 са помоћном зградом 4х4 и 750 m^2 земљишта у Лакташима - насеље Луг, тел. 051/437-934; 065/763-941.

Продајем пола куће дуплекс, високопризмница 7х9 два двособна стана два подрума није потпуно завршена али је усељива. Хитно и повољно, цијена по договору, тел. 065/458-621.

Продајем кућу са воћњаком, близу центра града у Високом, тел. 051/462-822, 065/911-318.

Продајем двије куће у Ливну, дуплекс, може и замјена за Бању Луку, тел. 034/203-009.

Продајем кућу у центру Бање Луке, тел. 065/056-482.

Продајем имање кућа са пратећим објектима, 25 дунума окућнице, Градишка - Драгељи, тел. 065/569-294.

Продајем кућу у Сршу 9,5х8, подрум, спрат, поткровље, 531 m^2 окућнице, тел. 051/280-037; 065/995-464.

Продајем кућу 1/1 9х10 недовршена, УТ услови, грађевинска са окућницом 500 m^2, ул. Стевана Булајића бб, Бања Лука, зелене зграде, тел. 051/216-931; 066/449-749.

Продајем кућу у Лакташима, центар приземнице, 1/1, на плацу 600 m^2, површина куће 140 m^2, двије терасе, мали посл. простор, цијена 152.000 КМ - усељива, тел. 065/582-402.

Продајем кућу, високу приземницу,12х9, са пословним простором, код горње капије "Космоса", тел. 051/437-934; 065/763-941.

Продајем кућу у ул. Душка Кошчице 34, Бања Лука, тел. 066/257-156.

Продајем кућу у Драгочају код Клиндића воћњака, 1800 m^2 окућнице под воћњаком цијена по договору, тел. 065/773-730.

Продајем кућу у Слатини код Бање Луке или мијењам за стан у Б. Луци или у Србији, тел. 051/488-811; 065/305-892; 065/962-677.

ЗАМЈЕНА

Мијењам спрат куће 80 m^2 са двориштем на Петрићевцу, за стан у центру Бање Луке, тел. 065566207; 051219124.

Мијењам кућу у изградњи, 10х9, власништво, грађевинска, 3 етаже, покривена, дио унутрашњих радова, окућнице 500 m^2 у Бањој Луци, ул. Стевана Булајића, за мањи одговарајући стан у центру или близу центра, тел. 051/216-931; 066/449-749.

ИЗДАВАЊЕ

Примам дјевојку студенткињу на стан, ул. Раде Врањешевић 167, тел. 051/318-081.

Издајем спрат куће студенткињама код ПМФ и зграде Владе, тел. 065/900-365.

Издајем намјештену кућу са двориштем и гарсоњеру са посебним улазом у Новој вароши, тел. 065/176-140; 351-548.

Издајем први спрат куће са двориштем, трособан стан, комфоран, намјештен, купатило, кухиња, Јовице Савиновића 153 А, тел. 065/191-162; 051/354-408; 000007 М.

Издајем кућу полунамјештену, Јована Дучића на дужи период, тел. 065/636-545.

ПОТРАЖЊА

Брачни пар са двоје дјеце тражи кућу или стан уз накнаду, тел. 065/626-474.

СТАНОВИ
ПРОДАЈА

Продајем двособан стан, новоградња, 48 m^2, први спрат, ул. Исидоре Секулић 13, Хисета, цијена 100.000 КМ, тел. 065/614-854.

Продајем двособан стан, реновиран, 49 m^2, први спрат, ул. П. А. Чарнојевића 9, Обилићево, цијена 100.000 КМ, тел. 065/614-854.

Продајем стан, 64 m^2, други спрат, ул. Крфска 114, Обилићево, тел. 065/620-322.

Продајем стан 62 m^2 ул. Симе Матавуља 2, тел. 065/656-571.

Продајем бараку 75m^2, самица са пратећим објектима, тел. 065/817-380; 387 66/462-508.

Продајем двособан стан 40 m^2, II спрат, лифт и гарсоњеру 28m^2 на истом спрату, зграда у изградњи, Бања Лука, Борик, Кнежопољска улица, тел. 387 65/518-567.

Продајем трособан стан на Палама, строги центар, укњижен, ц. гријање, новија градња, усељив, тел. 387 65/216-879.

Продајем нов трособан стан у Козарској улици, тел. 387 65/822-083.

Продајем двособан стан 55 m^2 у Новом Београду, Душана Вукасовића, блок 62, тел. 381 64/6160578; 381 11/2691488; 387 65/665-914;.

Продајем стан 73 m^2 у ул. Ђуре Ђаковића, 6. спрат или мијењам за мањи до 40 m^2, тел. 387 65/918-240, 065/808-094.

Продајем двособан стан, 62 m^2, 2. спрат, остава, Крфска улица моб. тел., тел. 387 65/208-318.

Продајем стан на Старчевици, етажа куће, 87 m^2, В.П. остава 30 m^2 - 115.000 КМ, тел. 387 66/280-130; 051/310-017.

Продајем стан у Борику, Београдска, 57 m^2, IX спрат, тел. 066/235-816.

Продајем или мијењам стан 53 m^2 за једнособан у Душка Кошчице на Хисетима, за сличну локацију, уз доплату, тел. 065/566-207; 051/219-124.

Продајем једнособан реновиран стан код "Бугарске школе" у Новој вароши на I спрату, тел. 065/566-207; 051/219-124.

Продајем једнособан стан 37 m^2 у Борику, Живојина Мишића, хитно, тел. 065/636-545; 065/939-969.

Продајем двособан стан на Старчевици 55 m^2, трећи спрат улица Косовке дјевојке, хитно, тел. 065/636-545; 065/939-969.

Продајем станове од 31, 44, 58, 75, 55, 46, 64, 47, 85 и 53 m^2 на различитим локацијама, тел. 065/566-207; 051/219-124.

Продајем нов усељив стан 49 m^2 и трособан 64 m^2 цијена 2000 КМ/m^2 са ПДВ-ом, тел. 065/524-505.

Продајем у улици Светог Саве двособан стан, новоградња 75 m^2, трећи спрат, лифт, цијена 2.500 КМ/m^2, тел. 065/516-927.

Продајем трособан стан, 84 m^2, први спрат, сниран, високи строп, погодан за мирну дјелатност - канцеларије, организације и сл., тел. 065/511-121.

Продајем двособан стан, 61 m^2, трећи спрат, одмах усељив насеље Анте Јакића, Центар, тел. 063/904-603.

Продајем стан у Трапистима, новоградња, П. батаљон, 48 m^2, III спрат, тел. 066/235-816.

Хитно и повољно у насељу Ђуре Ђаковића, Кочићев вијенац, продајем двособан стан, 62 m^2, други спрат, лифт, у одличном стању, тел. 066/165-323.

Продајем стан 62 m^2 ул. Марка Краљевића 1900 км/m^2, тел. 065/698-012.

Продајем двособан стан у Бањој Луци, Милоша Обилића 52/В 50 m^2, 2300 КМ/m^2, тел. 065/881-644.

Продајем стан у Обилићеву, М. Краљевића, 30 m^2, IV спрат, тел. 066/235-816.

Продајем стан, ул. Саве Мркаља, центар, 64 m^2, III спрат, тел. 066/235-816.

Хитно продајем једноипособан, комплетно реновиран, 37 m^2 + подрум у Обилићеву (први спрат), тел. 065/811-161.

Продајем у Борику двособан стан, 63 m^2, трећи спрат, цијена 2.300 КМ/m^2, тел. 065/516-927.

Продајем стан у Борику, Реље Крилатице, 71 m^2, високо приземље, тел. 066/235-816.

Продајем стан 40 m^2, ц. гријање, власништво 1/1 усељив, климатизован + подрум око 9 m^2, тел. 065/355-029; 066/782-684.

Продајем једнособан стан високо приземље Нова варош, тел. 066/328-643; 051/310-242.

Продајем трособан стан 69 m^2 комплетно сниран, полунамјештен, тел. 051/303-378; 065/621-017.

Продајем једнособан стан, ул. Слободана Јовановића 14 I спрат хитно, тел. 065/933-484; 065/611-144.

Продајем једнособне станове 47 m^2 ВП и 48 m^2, први спрат, новоградња, усељив, насеље жуте зграде, тел. 065/511-121.

Б. Лука - Лауш, продајем нови двособан стан, 40 m^2, у згради, други спрат, тел. 065/569-294.

Продајем стан у центру, ул. Горана Рад. Бимбе, 54 m^2, II спрат, тел. 066/235-816.

Продајем стан, 64 m^2, други спрат, ул. Крфска 114, Обилићево, тел. 065/620-322.

Продајем свих величина готове станове и станове у изградњи на више локација, тел. 066/165-323.

Продајем стан у центру града, 69 m^2, два балкона, трећи спрат, ул. Марије Бурсаћ, цијена 3.000 КМ/m^2, тел. 065/935-191.

Продајем у Ђуре Ђаковића на Хисетима двособан стан 62 m^2, други спрат, цијена 1.900 КМ/m^2, тел. 065/371-611.

Продајем стан у Борику, Београдска 57 m^2 IX спрат, тел. 066/235-816.

Продајем на Паприковцу двособан стан, 56 m^2, приземље, екстра реновиран, луксузно намјештен, са гаражом, цијена 120.000 КМ, тел. 066/165-323.

Продајем стан у строгом центру + згаду гаража - папири уредни, тел. 065/986-453.

Продајем у Обилићеву ул. Вилсонова, двособан стан ВП 54 m^2, тел. 066/165-323.

Продајем стан, трособан 69 m^2, тел. 065/621-017.

Продајем у Борику, ул. Мише Ступара, трособан стан, трећи спрат, 92 m^2, фасадна цигла, цијена 200.000 КМ, тел. 065/371-611.

Продајем у "Малбашић згради" код Медицинске електронике, трособан стан, 90 m^2, пети спрат, лифт, са гаражним мјестом 18 m^2, усељив у августу ове године, тел. 065/516-927.

Продајем станове једнособане, 33 m^2 и 38 m^2, трећи спрат, и двоипособан 60 m^2, трећи спрат новоградња, усељиво у октобру 2009. године, насеље Лауш, тел. 065/511-121.

Продајем нов одмах усељив једнособан стан 34 m^2, на другом спрату у Козарској улици, код хотела "Мериот"„ тел. 066/165-323.

Продајем једнособан стан у Новој вароши, високо приземље, комплетно реновиран, тел. 065/569-294.

Продајем два мања стана у Мејдану, први спрат, Калемегданска улица, хитно, тел. 065/636-545; 065/939-969.

Продајем трособан стан 87 m^2, 2 спрат, у насељу Сунце, ул.Мајке Јевросиме, тел. 065/371-611.

Продајем једнособан стан, 48 m^2, пети спрат, новоградња, усељив у децембру 2009. године, насеље жуте зграде, Петрићевац, тел. 065/511-121.

Продајем на Ребровцу једнособан стан 41 m^2, први спрат у изградњи усељив у септембру ове године, тел. 065/371-611.

Продајем срећен, трособан комфоран стан 79 m^2 у Новој вароши,

Масарикова улица, први спрат, хитно и повољно, тел. 065/636-545; 065/939-969.

Продајем у Обилићеву у ул. Гаврила Принципа једнособан стан 31 м², приземље, тел. 065/516-927.

Продајем стан у Новој вароши 45 м² високо приземље, тел. 066/235-816.

Продајем стан 30 м² Нова варош, Равногорска високо приземље, тел. 066/235-816.

Продајем трособан стан 86 м², насеље Сунце у улици Свете краљице Јелене, други спрат, хитно, тел. 065/636-545; 065/939-969.

Продајем или мијењам за мањи у "Пентагону" троипособан стан 100 м², шести спрат, потпуно реновиран, са употребом гаражног мјеста, тел. 065/516-927.

Продајем у центру града станове на другом спрату од 55 м² и на четвртом спрату, хитно, тел. 065/636-545; 065/939-969.

Продајем двособан стан 63 м² на Старчевици, Огњена Прице, четврти спрат, хитно, тел. 065/636-545; 065/939-969.

Продајем једнособан стан с пословним простором на Старчевици хитно, цијена повољна, тел. 065/636-545; 065/939-969.

Продајем једнособан реновиран стан у Борику, 2 спрат, 42 м², тел. 065/516-927.

Продајем два стана, један мањи трособан 72,5 и већи стан од 90 м² у ул. Николе Пашића, хитно, тел. 065/636-545; 065/939-969.

Продајем двособан стан нов 44 м² у Романијској и ул. М. Југовића код факултета - усељив, тел. 065/524-505.

Продајем трособан стан у Борику, два лифта, хитно и повољно, тел. 065/636-545; 065/939-969.

Продајем бараку у Бузаку вел. 60м², тел. 065/277-647.

Продајем за готовину на Ребровцу добро очуван двособан стан, 62 м², четврти спрат, одмах усељив, цијена 70.000 евра, тел. 066/165-323.

Продајем у улици Мајке Југовића код Студентског дома нов двособан стан површине 66 м², четврти спрат, лифт, цијена 2.600 КМ/м², тел. 065/371-611.

Продајем трособан стан у Борику 92 м² или мијењам за мањи, тел. 065/262-917.

Продајем двособан стан 57м², други спрат иза СУП-а, насеље Чаире, тел. 065/922-163.

Продајем трособан стан, 69 м², комплетно срећен, сниран - полунамјештен, тел. 065/621-017.

Продајем у Лазареву бараку 61 м², дуплекс, тел. 065/698-012.

Повољно издајем празан двособан стан, Љубиће Мркоњић 8, Бања Лука, тел. 051/355-960.

Продајем двособан комфоран стан, 58 м² , Булевар цара Душана у Центру, или мјењам за мањи уз договор, тел. 065/636-545.

Продајем стан 82 м² у центру града, тел. 065/986-453.

Продајем трособан стан у улици Реље Крилатице, Борик, хитно и повољно, тел. 065/636-545.

Продајем трособан сан 59 м², II спрат ул. Душка Кошчице (код СУП-а), усељив, тел. 065/524-505.

Продајем или мијењам стан 75 м² у ул. Ђуре Ђаковића, за сличан у Борику, Бања Лука, тел. 051/306-949.

Продајем два трособна стана и пословни простор са 300 м² у Бањој Луци, у приватној кући уз аутопут, тел. 065/234-950.

Продајем у жутим зградама нов одмах усељив стан 49 м², трећи спрат, лифт, тел. 065/371-611.

Продајем стан 34 м² између приватног универзитета и касарне "Козара" цијена 1.600 КМ/м² са ПДВ, тел. 066/122-122.

Продајем двособан стан 57 м², II спрат, насеље Лауш код "Миљковић пумпе" по цијени 1 м²/1970 КМ, тел. 065/687-903.

Продајем два трособна стана и пословни простор, 300 м² у Бањој Луци у приватној кући уз аутопут, тел. 065/234-950.

Продајем трособан стан, 69 м², комплетно срећен, полунамјештен, тел. 051/303-378.

Продајем на Старчевици код ресторана "Огњиште" трособан стан 73 м², први спрат, тотално реновиран, тел. 066/165-323.

Продајем двособан стан 55 м², I спрат, насеље Врбас у Бугојну, тел. 00 381-216332-816.

Продајем на Булевару трособан стан 75 м², други спрат, тел. 066/165-323.

Продајем стан 40 м² III спрат ул Козарска, Бања Лука, тел. 065/355-029; 066/782-684.

Продајем станове, нова градња у близини факултета 47 и 50 м², тел. 065/698-012.

Продајем стан у Б.Луци насеље Росуље 59 м² И спрат, тел. 051/300-477; 065/912.980.

Продајем двособан стан, реновиран, 49 м², I спрат, ул. П. А. Чарнојевића 9, Обилићево, цијена 100 000 КМ, тел. 065/614-854.

Продајем двособан стан, новоградња, 48 м², I спрат, ул. Исидоре Секулић 13, Хисета, цијена 100.000 КМ, тел. 065/614-854.

Продајем двособан стан 58 м² у Борику, Живојина Мишића, тел. 065/636-545.

Продајем стан 105 м², у Гундулићевој улици, халогена свјетла, климатизовано, амерички плакар 5 м, цијена 2000 КМ/м², тел. 065/636-545.

Продајем нов усељив стан, 51 м², други спрат, ул. Мајке Југовића, изнад "Центрума", тел. 065/621-004.

Продајем стан 62 м², ул. Симе Матавуља бр.2, Бања Лука, тел. 065/656-571.

КУПОВИНА

Купујем стан од 50 до 70 квадрата у центру Б. Луке, тел. 387 65/945-166; 062/709-879.

ЗАМЈЕНА

Мијењам трособан стан 82 м² у Тузли за стан или пословни простор у Бањој Луци, тел. 065/524-505.

Мијењам двособан стан 66 м² спрат 2 у кули код школе у Новој вароши за трособан у центру, спрат 1-2 уз доплату, тел. 051/3 7-514; 051/303-038; 065/180-753.

Мијењам стан у Сарајеву за одговарајући у Бањој Луци или Добоју, може и продаја, тел. 065/355-029.

Мијењам два једнособна стана у Борику за двособан, тел. 066/776-188.

Мијењам двособан стан у Српским топлицама за Мејлан. Продајем телевизор у боји ХЦМ, тел. 051/413-640.

Мијењам стан 82 м² у центру града за мањи до 50 м², тел. 065/986-453.

Мијењам једноипособан стан за једнособан, стан се налази у ул. Николе Пашића 80, тел. 051/318-990.

ИЗДАВАЊЕ

Издајем у Градишци, у центру, у згради празан једнособан стан на дужи период, тел. 387 65/470-403.

Издајем двоипособан намјештен стан са централним гријањем и гаражом, тел. 387 66/470-570, 066/661-213.

Издајем гарсоњеру улица Карађорђева 239 код "Јадранке", тел. 065/588-889.

Издаје се намјештена соба за једну особу у Бузаку 3, садашње Лазарево у ул. Књаза Милоша 45 А, тел. 051/327-050.

Издајем нови двособан стан 40 м² ненамјештен, у згради на Лаушу, тел. 065/569-294.

Издајем једнособан намјештен стан, Влашићка 18 А - Лауш, тел. 051/281-218.

Издајем стан гарсоњера и собе намјештено има централно гријање, тел. 065/636-195; 051/212-691.

Издајем апартман за 4 особе у центру Водица слободно од 1.9.2009. године повољно за младе парове, тел. 065/996-090.

Издајем једноипособан стан полунамјештен стан у ул. Српских устаника бр. 70 Старчевица, тел. 467-104.

Издајем намјештен комфоран стан 40 м², Браће Југовића 70 Обилићево, од 10 до 18 часова, тел. 062/181-603.

Издајем једнособан стан у Лазареву IV спрат, Пољ.парт. батаљон 28 Т, тел. 352-748.

Издајем нов трособан намјештен стан (интернет, паркинг мјесто) између сајма и студентског кампуса, тел. 065/897-559.

Издајем стан за студенте у ул. Стевана Мокрањца 20 звати послије 18 часова, тел. 051/304-038; 065/567-535.

Издајем стан студентима на Петрићевцу, повољно, тел. 051/354-656.

Издајем једнособан намјештен стан 38 м² у кући, посебан улаз, 140 КМ, за брачни пар, локација Бањалучко поље ул. Фрање Супила, Бања Лука, тел. 065/051-268.

Издајем намјештен једнособан стан у Градишци, ул. Видовданска 60, тел. 051/485-997; 065/354-873.

Издајем већи двособан стан у строгом центру код школе "Иво Андрић", с централним гријањем на дужи период, тел. 065/636-545.

Издајем намјештену гарсоњеру у Росуљама, Бања Лука, цијена 150 КМ све урачунато, струја , гријање и паркинг, тел. 065/988-590.

Издајем трособан намјештен стан на Новом Београду на дужи период, тел. 066/165-323.

Издајем намјештен трособан стан у Лакташима - Лактигова зграда странцима или пословни људима, тел. 065/785-028.

Издајем намјештен комфоран стан 40 м², Браће Југовића 70, Обилићево звати од 10-18 часова, тел. 062/181-603.

Издајем нов једнособан стан, цијена 400+режије, тел. 065/517-351.

Издајем комплет намјештен двособан стану близини ПМФ-а Нова варош, тел. 065/629-100.

Издајем у Борику једнособан намјештен стан, тел. 066/165-323.

Издајем намјештен стан у строгом центру код Филозофског факултета на дужи период, тел. 065/636-545.

Издајем намјештен двособан стан у центру, тел. 051/465-131; 065/305-254.

Издајем празан двособан стан у Борику, централно, кабловска, тел. 065/742-400.

Издајем апартмане уз море адреса Срима III/43 а22211 Водице-Хрватска, тел. 00385(0) 22 441-230.

Издајем трособан стан за студенте у Бузаку са гријањем 450 КМ, тел. 065/234-950.

Издајем намјештену гарсоњеру за студенте са два лежаја, цен. гријање, код Зеленог моста - Мејдан, Г. Принципа 32, цијена 300 КМ урачунате режије, тел. 065/900-474.

Издајем намјештен комфоран стан 40 м², Браће Југовића 70, Обилићево, од 10 до 18 часова, тел. 062/181-603.

Издајем намјештену гарсоњеру у близини ПМ факултета и зграде Владе, погодна за 2 студента, тел. 065/322-725.

Издајем у центру трособан намјештен стан странцима или пословним људима, тел. 065/733-555.

Издајем двокреветну намјештену собу у Борику за двије особе, тел. 065/896-449.

Издајем једнособан стан ул. Божидара Аџије бр 12, тел. 281-491.

Издајем повољно празан једнособан стан у кући, звати послије 15 часова, тел. 280-990.

Издајем једнособан намјештен стан у кући, посебан улаз, цијена повољна, тел. 051/280-713; 066/249-393.

Издајем једнособан стан, пожељно дјевојкама, Дрварска 20, тел. 359-592.

Издајем стан на Побрђу, тел. 065/836-036.

ПОСЛОВНИ ПРОСТОРИ

ПРОДАЈА

Продајем пословни простор у Росуљама, 80 м², опремљен за амбуланту, тел. 066/235-816.

Продајем пословни простор 44 м² у ул. Крајишких бригада 153, двособан улаз 1м²/70 КМ, тел. 065/687-903.

Продајем на путу за Б. Мајдан на почетку Сарачице озидан и покривен вишенамјенски објекат 43 х 14 м на плацу од 1.300 м² са властитим већим паркингом. Погодан за свадбени салон или производњу, цијена 360.000 КМ, тел. 065/371-611.

Продајем пословни простор у центру Бање Луке, са паркингом, 85 м² + оставе, нова градња, тел. 065/566-207; 051/219-124.

Продајем повољно пословне просторе 18, 30,43,44,68,168, 216,360, 700, 1.260 и 1460 м², тел. 065/549-687.

Продајем поред аутопута пословни простор, 1.000 м², на плацу од око 6.000 м², са употребном дозволом, озбиљни купци ће добити додатне информације усмено, тел. 065/371-611.

Продајем пословни простор у Обилићеву, Браће Јовића 62 м² са употребном дозволом, тел. 066/235-816.

Продајем у Росуљама срећен кафић, са инвентаром, 52 м², цијена 6.000 КМ/м², тел. 065/516-927.

Продајем пословне просторе од 30 м², 80 м², 150 м² и 200 м², одмах усељиве, у приземљу стамбених зграда, тел. 065/371-611.

Продајем хале код "Инцела" и у Трну, цијена повољна, тел. 065631613.

Продајем нов угоститељски намјештај, цијена и погодба по договору, тел. 051/532-426.

ИЗДАВАЊЕ

Издајем разрађено складиште грађевинског материјала у Трну на главној цести са свим пратећим објектима., тел. 387 65/539-888.

Издајем пословни простор у центру, 3 канцеларије, тел. 387 65/822-083.

Издајем 3 канцеларије, Грчка 17, код старе аутобуске станице, тел. 387 65/186-503.

Издајем пословни простор 22 м² употребна дозвола цијена 150 КМ Карађорђева 445 Б. Лука, тел. 282-106; 065/635-449.

Издајем пословни простор у центру града 12 м², тел. 066/235-816.

Издајем намјештену канцеларију, 20 м², у Центру, повољно, тел. 065/631-613.

Издајем намјештен кафић у Лакташима, издајем 50 м² пословног простора, у Б. Луци, тел. 065/936-588.

Издаје се пословни простор 20 или 40 м² за више намјена са употребном дозволом у Његошевој 55 а Б.Лука, тел. 065/530-030.

Издајем нов пословни простор 18,5 м² погодан за канцеларију или представништво, цијена 300 КМ +режије Лакташи, тел. 065/488-077.

Издајем пословни простор 27 м² са употребном дозволом, тел. 065/598-326.

Издајем пословни простор код Ребровачке цркве, ул. Новака Пивашевића, на дужи перид, тел. 065/636-545; 065/939-969.

Издајем три пословна простора у Дервишима, један изнад другог уз главну цесту, 180, 180, и 80 м², нова градња, тел. 065/566-207; 051/219-124.

Издајем пословни простор уз цесту, прва градска зона Бања Лука, тел. 065/510-156.

Издајем пословни простор у центру града, 12 м², тел. 066/235-816.

Издаје се производна хала, вишенамјенска, 956 метара квадратних, комплетна инфраструктура и паркинг 1.737 квадрата, индустријска зона Челинац, тел. 051/560-605; 065/675-670.

Издајем канцеларијски пословни простор у приземљу зграде површине око 60 м², уређен, намјештен ул И.Ф.Јукића, Центар, тел. 065/904-603.

Издаје се пословни простор уз пут, прва градска зона, у Бањој Луци, тел. 065/510-156.

Издајем пословни простор 22м² на Старчевици, преко пута бензинске пумпе, повољно, тел. 066/693-837.

Издајем пословне просторе за апотеку и ординацију на Петрићевцу код жутих зграда, тел. 065/565-919.

Издајем пословни простор 70 м² подножје Старчевице, тел. 051/438-845.

Издајем складиште 80 цм² 500 КМ, тел. 065/234-950.

Издајем канцеларију, 20 м², луксузно опремљену, у ужем центру града, цијена 200 евра + режије, тел. 065/631-613.

Издајем повољно пословни простор, 80 м², насеље Ада, изнад зграде инвалида, за више намјена, тел. 051/429-524.

Издаје се пословни простор, канцеларије за представништво, у Центру, луксузно опремљен намјештајем, веома повољно, површина 100 м². Цијена 1.000 м²/мјесечно, тел. 051/216-666; 065/703-880; 065/443-163.

Издајем повољно фризерски салон 20 м², повољно за све намјене, Нова варош, ул. Стевана Мокрањца 40, тел. 312-881.

Издајем врло повољно новоизграђени вишенамјенски простор, 80 м² у ул. Млађе Ћусића бб - Дракулић, тел. 065/063-311.

Издајем канцеларију у центру Бање Луке - повољно, тел. 066/263-040.

Издајем пословни простор 32 м², на почетку Куљана, тел. 065/354-774.

Издајем канцеларијски простор 145 м²/цијена 12 КМ, 5 канцеларија (2 мокра чвора, клима, аларм) ул. Јеврејска ламела II, III спрат, тел. 065/623-658.

Издајем канцеларијски простор 55 м², са употебном дозволом у строгом центру Бање Луке (Јеврејска улица), тел. 065/902-567.

Издајем нов пословни простор од 25 м², повољно код ОШ "Бранко Радичевић" и зграде МУП-а, тел. 065/764-628.

Повољно издајем 100 м² простора за складиште или занатски рад, Масловачка 12 БЛ, тел. 051/308-084; 066/642-376.

Издајем луксузно намјештену канцеларију на Старчевици, са режијама 200 КМ, тел. 065/512-035.

Издајем простор 18 м², ул. Алеја Светог Саве, тел. 051/216-201; 065/639-083.

Издајем 100 м² простора за складиште или занатски рад Мословачка 12, тел. 051/308-084; 066/642-376.

Издајем канцеларијски пословни простор површине око 20 m^2 у пословном центру Ханиште код кафе бара "Екс", тел. 065/511-121.

Издајем локал за све врсте намјена од 35 m^2, са мокрим чвором, у Лазареву на гл. цести, ул. Бранка Поповића, тел. 066/266-629.

Издајем пословни простор 2x250 m^2 + 2x300 m^2 и коморе + систем 2x250 м3 с паркингом 800 m^2 у Бањој Луци - Дервиши, тел. 065/404-644.

Издајем више канцеларија, тел. 065/631-613.

Издајем пословни простор 18 m^2 на Старчевици, ул. Б.В. Степе Степановића, тел. 065/600-911; 065/620-575.

ГАРАЖЕ
ПРОДАЈА

Продајем зидану гаражу у Центру, са уредним документима, у ул. Цара Душана, Бања Лука, тел. 066/122-087.

Продајем зидану гаражу, 1/1, насеље "марлеси" под Старчевицом, тел. 066/291-257.

Продајем зидану гаражу у ул. Тараса Шевченка у Новој вароши, тел. 065/566-207; 051/219-124.

ИЗДАВАЊЕ

Издајем гаражу ул. Тал. бат. Матеоти - Кочићев вијенац, тел. 065/697-200; 051/213-139.

ПЛАЦЕВИ
ПРОДАЈА

Продајем три плаца у Пријечанима иза школе, од 450 до 500 m^2, тел. 065/351-000 и 051/428-008.

Продајем плац у Бањој Луци, насеље Лауш, цијена повољна - 15.000 евра, тел. 387 66/658-066.

Продајем плац 3.143 m^2 у Новој Тополи, 150 м од главног пута, иза католичке цркве, тел. 387 65/336-869.

Продајем плац у КараноВцу асфалт, вода, струја, одлична локација 1300 m^2 повољно, тел. 065/365-144.

Продајем у Теслићу плац са темељом, плаћена дозвола, вриједи погледати, звати послије подне, тел. 051/302-805.

Продајем - издајем плац 2.000 m^2 уз главну цесту иза касарне Залужани, Барловци, тел. 065/882-511.

Продајем плац у Драгочају код игралишта, 470 m^2, папири 1/1, тел. 065/462-366.

Продајем плац у КараноВцу, одлична локација, асфалт, вода, струја 1.300 m^2, 12 Е/m^2, тел. 065/365-144.

Продајем 1.650 m^2 земље код школе у Мотикама, поред потока, цијена 30.000 КМ, тел. 065/516-927.

Продајем 5 дунума шуме + 5 дунума плаца супер за викендице, чиста природа са чистом ријеком испод шуме код Српца, тел. 051/464-665; 066/132-751.

Продајем плац од 596 m^2 у Тузланској улици на Старчевици, УТ услови, тел. 065/912-876.

Продајем три дунума земље на Крчмарицама, тел. 065/482-426.

Продајем повољно плац површине 700 m^2, дозвољена градња породичне куће, асфалт, вода, канализација, цијена по договору, ул. Франца Шуберта насеље Лауш, Бања Лука, тел. 051/437-862.

Продајем плац у Бањој Луци, тел. 065/671-420.

Продајем плац за стамбени објекат По+П+5 код жутих зграда, повољно, тел. 065/705-460.

Продајем плац 1.000 m^2 у Крминама под боровима и плац 1.900 m^2 у Великом Блашку, хитно и повољно, тел. 065/636-545; 065/939-969.

Продајем 3 плаца по 700 КМ/m^2 цјена повољна, све погодности за градњу, тел. 065/803-315.

Продајем плац 400 m^2 у Дракулићу, 1км од споменика, цијена 16.500 КМ, са дозволом и комплет папирима, тел. 065/588-889.

Продајем два плаца у Драгочају, тел. 065/972-883.

Продајем плац у Мотикама 1160 m^2 цјена 20 КМ/m^2, тел. 065/649-649.

Продајем плац 1700 m^2 за градњу куће-викендице насеље Павловац и 4,5 км од центра града, тел. 282-106; 065/635-449.

Продајем плацеве за хале и стамбе. пословне објекте, тел. 065/549-687.

Продајем плац у КараноВцу, одлична локација, 1.300 m^2, асфалт, вода, струја, 12Е/m^2, тел. 065/365-144.

Продајем плацеве у ул. Благоја Паровића, дозвољена градња, власништво 1/1, тел. 065/279-619.

Продајем плацеве за хале и стамбене пословне објекте, тел. 065/549-687.

Продајем 3.000 m^2 земље, 1/1, у Великом Блашку, 2 км Клашнице - Прњавор, врло повољно, тел. 371-166.

Продајем 5-10 дунума земље у Голешима уз асфалт, вода, струја, 14 км од центра, тел. 051/280-037; 065/677-138.

Продајем два плаца по 600 m^2 у Трну и поред Врбаса у КараноВцу, тел. 065/516-927.

Лакташи - Маховљани, продајем 27 дунума земље поред главне цесте, повољно за фирму, тел. 065/569-294.

Продајем 7.000 m^2 обрадиве земље за све намјене у Горњим Карајзовцима (Лијевче поље), власништво 1/1, тел. 065/683-125.

Продајем десет дунума земље у Шушњарима, струја, вода, телефон, асфалт, тел. 051/216-140; 065/310-057.

Продајем земљиште 1.660 m^2 са темељом за кућу у Дебељацима, повољно, тел. 051/437-934; 065/763-941.

Продајему Дракулићу земљу површине 4.400 m^2 уз асфалт, струја, вода, цијена 65.000 КМ, тел. 065/671-420.

Продајем осам дунума земље у Новој Тополи 1/1, звати од девет до 20 часова, тел. 0038552/543-601.

Продајем плац за халу са УТУ, тел. 065/671-420.

Продајем 4 дунума земље на почетку Јакуповаца све погодности за градњу, тел. 00384162593-027.

Продајем 3.000 m^2 плаца на Јелићу брду, Јакуповци - Лакташи и плац од 1.000 m^2 на Крчмарицама, Слатина, близина воде и струје, тел. 065/636-545; 065/939-969.

Продајем дунум земљишта са викендицом 6х5 под плочом, тел. 051/437-934; 065/763-941.

Продајем два плаца - ливаде од по 5 и 3 дунума у центру Слатине, струја, вода, телефон, тел. 051/588-046.

Продајем плац 2230 m^2 у Слатини градска вода, струја, воћњак 1/1, тел. 065/524-505.

Продајем 5,5 дунума земље у В.Блашку 1 км од Клашница према Врбасу цијена повољна, тел. 065/288-628; 066/467-752.

Продајем плац 430 m^2, са урбанистичким рјешењем, Косовска 19, тел. 372-120.

Продајем 2.000 m^2 земље у Крупи на Врбасу изнад млинова, 1/1, тел. 051/216-067; 065/456-965; 065/487-926.

Продајем више плацева у Дебељацима, дозвољена градња, и плац од 4.000 m^2, више "Космоса", ул. Жарка Згоњанина, хитно, равница, тел. 065/636-545; 065/939-969.

Продајем земљиште 23.000 m^2 са започетом викендицом 7х5 на Крчмарицама, тел. 051/437-934; 065/763-941.

Продајем 2.000 m^2 земље поред Топлане, предвиђена пословна зграда, цијена 220.000 евра, тел. 065/631-613.

Продајем 2.000 m^2 земље у Мотикама, вл. 1/1, предвиђена стамбена градња, телефон, струја, цијена 15.000 евра, тел. 065/631-613.

Продајем три плаца у Сарајеву, ул. Новопазарска 88, укупно површине 1/100 m^2, може посебно или у цјелини, уредно 1/1, тел. 061/991-185.

Продајем мањи плац у Лазареву близу "Интерекса" УТЕ услови канализација, цијена повољна, тел. 065/288-628; 066/467-752.

Продајем шуму 1.800 m^2 у Дебељацима, близу асфалта, погодно за викендицу, цијена 8КМ/m^2, тел. 065/763-941.

Продајем плац 500 m^2 са мањим објектом, Драгочај, уз асфалт, 1/1, тел. 065/612-983.

Продајем поред аутопута код "Ћамбеле" 30.000 m^2 земље, цијена 100 евра/m^2, тел. 065/371-611.

Продајем плац у Трну, власништво 1/1, тел. 065/251-263.

Продајем земљиште 3.600 m^2 са старом кућом у Мотикама на главном путу, тел. 051/437-934; 065/763-941.

Продајем земљиште 1.800 m^2 са првом плочом, 10х5 у Слатини - Ђукић, тел. 051/437-934; 065/763-941.

Продајем повољно плацеве разних величина дозвољена градња, цијена по договору, ул. Франца Шуберта, Лауш, тел. 051/437-862.

Продајем плац површине 487 m^2, дозвољена градња породичне куће, ул. Франца Шуберта, Лауш, цијена по договору, власништво 1/1, тел. 051/437-862.

Продајем 1.563 m^2 земље у ул. Раковачих рудара бр. 5 у Б.Луци, вл. 1/1, тел. 065/683-125.

Продајем земљу за стамбену и пословну градњу, тел. 065/698-012.

Продајем плац 656 m^2 имају сви услови за градњу куће, лице плаца до улице, налази се у ул.Браће Кукрика код бр 21, тел. 051/215-483.

Продајем 27 дунума земље поред цесте за Градишку, Лакташи-Маглајани, тел. 065/569-294.

Продајем мањи плац на почетку Јакуповаца близу новог аутопута цијена повољна, тел. 066/467-752.

Продајем плац у Шушњарима 1605 m^2 удаљено од магистралног пута 100 м, тел. 051/539-006; 065 /650-289.

Подајем ранч од 3.800 m^2 удаљен 3 км од центра Лакташа (Ријечани). Асфалтиран пут, плац ограђен, бетонски стубови, уведена вода, струја, изграђен подрум, има папире за даљу градњу, 1/1, шупа и воћњак, тел. 066/266-629.

Продајем шуму 1.800 m^2 у Дебељацима, поред асфалта, цијена 12.000 КМ, тел. 051/437-934;.

Продајем 7 дунума земље у Јакуповцима, телефон, вода, струја и асфалт погодно за све намјене, тел. 051/539-006; 065/650-289.

Продајем земљу уз приједорски и аутопут, тел. 065/698-012.

Продајем осам дунума земље, 1/1, Нова Топола, насеље Крајишник. Звати од 10 до 21 час, тел. 00385/52-543-601.

Продајем 52.000 m^2 земље у селу Рачић -Бихаћ (обрадива, воћњак, шума, извор, власништво 1/1, тел. 063/937-428.

Продајем 30 дунума земље и шуме у комаду на Крчмарицама, тел. 065/623-554.

Продајем два плаца на Крчмарицама са УТ условима, тел. 065/623-554.

Продајем два плаца у КараноВцу од шест и седам дунума земље, тел. 066/242-599.

Продајем повољно плацеве, 1/1, Горње Мотике, код мотела "Брвнара", тел. 065/789-138.

Продајем 3.000 m^2 земље у Шушњарима, 100 м од фирме "Елим", тел. 065/034-932.

Продајем повољно плац у Крупи на Врбасу уз извор ријеке Крупе, тел. 063/542-136.

Продајем три дунума земље на Крчмарицама, тел. 065/564-720.

Продајем плац на мору 454 m^2 Милна-Брач, пут, струја, вода, цијена повољна, папири уредни, тел. 051/482-249; 066/286-594.

Продајем повољно 63,50 дунума земље у Слатини, погодно за воћарство, цијена 1 дунум /1.000 КМ, тел. 065/964-929.

Продајем плац 750 m^2, Лауш, Бања Лука, тел. 051/308-895.

Продајем 4 дунума земље у Јаблану - Лакташи, тел. 065/569-294.

ЗАМЈЕНА

Мијењам плац за градњу куће у Сарајеву за Бању Луку, површина плаца је 320 m^2, тел. 061/991-185.

ИЗДАВАЊЕ

Издајем 3 дунума земље уз аутопут преко пута "Ћамбеле", струја, вода, канализација на плацу, тел. 063/560-311.

КИОСЦИ
ПРОДАЈА

Продајем метални нов киоск 12 m^2, тел. 065/639-430.

СОБЕ
ИЗДАВАЊЕ

Издајем двокреветну собу студентима, непушачима, Борик, од 15.8.2009. године, тел. 306-304.

Издајем једнокреветну собу студентима - ђацима (мушкарци) близу факултета насеље Обилићево, тел. 051/302-196.

Издајем једнокреветну собу студентима близу факултета, насеље Обилићево, тел. 051/302-296.

Издајем намјештену собу двојици студената у центру града, има централно гријање и употреба купатила, тел. 051/217-260; 065/837-295.

Издајем собе студентима, посебан улаз, централно, кухиња, ТВ, тел. 065/642-920.

Издајем повољно собе и апартмане у Игалу, тел. 0038231335144.

Издајем двјема дјевојкама собу у ужем центру града код Филозофског факултета, тел. 065/925-922.

Издајем собу са централним гријањем и употребом кухиње, Обилићево, тел. 065/742-677.

Издајем собу студенткињама. Звати од 9 до 11 часова, тел. 051/216-375.

Издајем једнокреветну собу студенту-мушкарцу код факултета, тел. 051/302-196.

Издајем собу са два лежаја студентима мушкарцима. Близина факултета, Обилићево II, употреба кухиње - купатила, тел. 051/465-290.

Издајем собу за двије дјевојке близу Правног факултета, тел. 051/466-699.

Издајем намјештену собу са централним гријањем употреба кухиње и купатила, тел. 051/437-040; 065/897-013.

Издајем једнокреветну собу студентима - школарцима (мушкарцима) близу факултета, насеље Обилићево, тел. 051/302-196.

Издајем собе у Слатини за бањске пацијенте, Нада, тел. 588-150; 065/964-929.

Издајем једнокреветну намјештену собу са засебним купатилом, тел. 051/372-040.

Издајем једнокреветну собу студенту, слободна од 15. септембра - звати од 13 - 17 часова, тел. 437-353.

Издајем собе и апартмане повољно у Игалу, тел. 00 382 31/335-144.

Повољно издајем собе и апартман, тел. *382 67/421-451.

Издајем двокреветну собу у згради, централно гријање и употреба кухиње, тел. 051/437-378.

Издајем намјештену собу са централним гријањем употреба кухиње и купатила близу Правног факултета, тел. 051/437-040; 065/897-013.

Издајем намјештену двокреветну собу од 1.9.2009, студенткињама или средњошколкама, локација Борик, удобан и сигуран смјештај, гријање, тел. 051/309.583; 065/370-556.

Издајем двокреветну собу студенткињама, средњошколкама, запосленим дјевојкама, налазимо се код ПМФ и зграде Владе у центру, тел. 065/900-365.

Издајем собу са два кревета Кордунашка 16 - Борик. Звати од 8-20 часова, тел. 219-236.

Издајем собе за ноћење на краћи и дужи период, налазимо се код зграде Владе у Центру, тел. 065/900-365; 051/305-702.

Издајем намјештене собе, нова градња, централно гријање, кабловска ТВ, тел. 051/214-120; 065/337-218.

ВИКЕНДИЦЕ
ПРОДАЈА

Хитно и повољно продајем викендицу, тел. 065/671-420.

Продајем повољно више викендица и плацева у Слатини и околини, тел. 588-150; 065/964-929.

MEGA
NEKRETNINE

NAJVEĆA PONUDA
NEKRETNINA
U BANJA LUCI

Tel. 051/301-311
www.meganekretnine.com

Продајем недовршену кућу - викендицу у Челинцу, тел. 066/297-171.

Продајем викендицу, новоградња, 4,6 х 6,5 м, само покривена на парцели 1.100 m^2, поред воде, у Слатини, цијена 17.500 евра, тел. 065/631-613.

Продајем брвнару 4 х 3, на парцели 1.850 m^2, поред воде у Славићкој, цијена 7.500 евра, тел. 065/631-613.

Продајем викендицу незавршену са 1.500 m^2 земљишта у Слатини, тел. 051/437-934; 065/763-941.

Продајем викендицу и 3 дунума земље крај потока 3 етаже, тел. 051/462-810; 065/813-077.

Продајем викенд кућу са два дунума земље у огради у селу Алексићи, тел. 066/683-034; 051/314-535.

Продајем или мијењам за одговарајући стан викендицу у Барловцима са два дунума земље, гаражом и воћњаком, тел. 051/460-985.

МОТОРНА ВОЗИЛА
ПРОДАЈА

Продајем мотор "хонда" 400 kcm, регистрована годину, повољно, тел. 387 65/388-414.

Продајем плински виљушкар "yalle", 98. год. 1.500 кг, Н = 4.5 м, тел. 387 65/515-052.

Продајем "кампер фијат", 90. г.п.или мијењам за разно, тел. 387 65/513-897.

Продајем "нисан теранo", 2,7, 2004. год. Цијена 26.999 КМ, тел. 387 65/515-052.

Продајем "волво V40" караван td, 1998. година, 160.000 км, клима, алу фелге, ел. подизачи стакла, врло повољно, тел. 065/668-197.

Продајем "голф" 2 88. годиште, регистрован до јуна 2010. године, тел. 051/482-249; 066/286-594.

Продајем или мијењам "пунта" дизел 2005 г.п. за јефтиније ауто, тел. 065/528-247.

Продајем "мерцедес 190 Е" год. произв. 90, бензинац, странац у дијеловима, тел. 065/218-600.

Продајем "рено клио" 1,4 72 KW 16 V, бензин, фул опрема, металик сиви, производња 2000, прешао 77000км, регистрован до 10/09, тел. 065/585-573.

Продајем повољно "мерцедес" 190 дизел, 1986 год. може замјена, тел. 065/528-247.

Продајем повољно "кадет" караван 1990 г.п. регистрован годину дана у супер стању, тел. 065/528-247.

Продајем "фијат браво" 1,6 SX, 99. г.п. или замјена за мање, повољно, тел. 063/220-776.

Продајем нов "форд", ауто старо тридесет година, а ново, цијена и плаћање и замјена по договору, тел. 051/532-426.

Продајем "мерцедес" Е 200 цди, аутоматик, 2002. година регистрован, тел. 063/541-688.

Продајем "голф 3" црни, бензинац, годиште 92, регистрован годину дана, цјена 6.000 КМ, тел. 065/582-345.

Продајем "опел корсу" 85. годиште, регистрован до 5/10, цијена по договору, тел. 065/387-006.

Продајем "опел корсу", крај 1988, OHV мотор 1,2 л, цијена 1.000 евра, тел. 065/659-282.

Продајем "голф" 3, година производње 92. црни регистрован годину дана, цијена 6000 КМ, тел. 065/582-345.

Продајем дијелове од "индос" виљушкар, тел. 065/434-057.

Продајем мотоцикл "Piaggio beverli", 400 кубика, прешао 7.000 км, годиште 2007., тел. 065/357-651.

Продајем ауто "застава" од 5 т, тел. 211-814.

Продајем "голфа" 2, 88. г.п. регистрован јуни 2010. године, тел. 051/482-249; 066/286-594.

Продајем "алфу ромео" 145, 1.4, 98. год, тел. 065/528-320.

Продајем "шкоду фабију" 1.2, произведена 1/2004, клима, ABS, airbag, металик, тел. 065/797-645.

Продајем "шкоду pick-up 136", произведена 95.није регистрована, увоз СН, прешала 65.000 км - Нови Град, тел. 052/769-945.

ДИЈЕЛОВИ И ОПРЕМА

Продајем дијелове за "форд ескорт" 1,6 дизел, тел. 065/822-319.

Продајем дијелове за "заставу 624" камион, тел. 065/822-319.

МАШИНЕ И АЛАТИ
ПРОДАЈА

Продајем пећ за печење кора за пите, на трофазну струју, тел. 355-288.

Повољно продајем електричну косилицу 1.600 W, тел. 065/684-212.

Продаје се штанц машина (титл) керма за производњу картонске амбалаже, тел. 051/560-605, 065/675-670.

Продајем линију за обраду метала, мало употребљавано. Има 12 машина и гарнитура. Купац добија дугорочан посао, тел. 066/174-794.

Продаје се вакуум агрегат v 100 лудбрег која се налази у погону конфекције у Челинцу, тел. 051/560-605, 065/675-670.

Куглични лежај 16024 дим. 180 x120x19 цм SKF 20 комада повољна, тел. 066/197-035.

Продајем универзалов хидраулични агрегат снаге 1,1 KW притисак до 400 бара, тел. 065/620-595.

Продајем нове машине за мљевење воћа и поврћа, цијена и плаћање по договору, тел. 051/532.426.

Продајем токарски строј "Ада Потисје" (Морандо) са комплет мјерним и резним алатом, тел. 065/646-013.

Продајем машину малтерку новија, двије цијеви жељезне, фи 300 дуге 3 м, гуму за фрезу 512 нову, врло повољно, тел. 386-038.

ТРГОВИНА
ПРОДАЈА

Продајем сточну вагу, важе 350 кг, увоз из Њемачке, тел. 065/931-383.

УГОСТИТЕЉСТВО
ПРОДАЈА

Продајем комоду и витрину, бројчаник за точено пиво - дигитални у угоститељству, повољно, тел. 065/585-573.

Продајем апарат за точено пиво, двије бачве по 30 л и боца CO_2, тел. 066/641-408.

Продајем нов угоститељски намјештај, цијена и плаћање по договору, тел. 051/532-426.

ПОЉОПРИВРЕДА
ПРОДАЈА

Продајем грајфер за утовар ђубра, ради преко кардана, на трактору, увоз из Њемачке, тел. 065/931-383.

Продајем трактор џондир 2020, регистрован, тел. 065/931-383.

Продајем нове фабричке корпе са једним и двоја врата, цијена и плаћање по договору, тел. 051/532-426.

ГРАЂЕВИНАРСТВО
ПРОДАЈА

Продајем два прозора за кућу, тел. 216-358; 066/137-133.

Продајем 40 комада шамотне опеке, тел. 065/822-319.

Продајем армирано-бетонске стубове разних дужина, тел. 051/388-094; 066/252-990.

Продајем суву храстову грађу "5", тел. 051/354-807.

АПАРАТИ ЗА ДОМАЋИНСТВО
ПРОДАЈА

Продајем фрижидер - замрзивач "ибод - баукнехт", тел. 065/826-656.

Продајем ТА пећ 4, мали фрижидер "горење", тел. 216-358; 066/137-133.

НАМЈЕШТАЈ
ПРОДАЈА

Продајем нов кревет на спрат са радним столом испод кревета, тел. 306-304.

Продајем два кауча и две велике фотеље, очавано, тел. 216-358; 066/137-133.

Продајем компјутерски сто и столицу, тел. 051/371-527; 065/566-527.

Продајем добро очувану фотељу на расклапање, тел. 051/313-212.

Продајем растављену кањеву пећ, 100 КМ, тел. 065/650-509.

Продајем веш машину "горење" 306 очувана, пс 19-85, тел. 065/622-916.

Продајем кухињске елементе дрво орах 2,80, фрижидер 250 л, шпорет "корона" плин-струја, плинска боца, тел. 061/897-214.

Продајем регал са два ормара, повољно, тел. 066/514-751.

УСЛУГЕ
ОСТАЛО

Димњачар, чистим димњаке и пећи за централна гријања, повољно, тел. 051/483-144 и 065/670-639.

Проналажење подземних вода, бушење бунара, рад на подручју БЛ, ПД, Дубице, Прњавора, Дервенте, Градишке, 20 година искуства, тел. 387 65/952-183.

Професор математике припрема ученике и студенте, тел. 387 65/767-248.

Изводимо хидроизолације равних кровова, базена, подрума. 25 год. искуства, тел. 387 65/773-852; 051/311-263.

Изводимо молерске радове, професионално, 25 година искуства, тел. 387 65/773-852; 051/311-263.

Дајем инструкције из математике и електротехнике, тел. 051/218-568; 387 65/632-890.

Стручан преводилац за енглески језик, квалитетно преводи све врсте текстова, тел. 387 65/984-668.

Дајем инструкције из финансијске математике (први колоквијум), тел. 065/933-233.

Професор руског језика врши превод текстова и даје часове за све заинтересоване, тел. 066/264-993.

Превоз камионом, селидбе са радницима или по договору, фургон 3,5 т са рампом, тел. 065/198-933; 063/541-688.

Радим коване ограде, капије и остало од метала, тел. 051/463-329; 066/257-534.

Радим металне ограде, капије, надстрешнице, затварам балконе и остало од метала, тел. 051/463-329; 066/257-534.

Школа рачунара "Giga Computers" организује све врсте курсева за рад на рачунарима. Организујемо и курс за књиговодство. Улица Саве Мркаља 2, код Бироа за запошљавање. Звати сваки дан, тел. 051/213-088; 065/520-223.

Дајем инструкције из њемачког језика, тел. 066/834-749.

Озбиљна жена би чувала дијете, тел. 066/301-304.

Дајем инструкције за ученике од I до V разреда основне школе, тел. 051/219-851.

Професор математике са великим искуством припема ученике за поправни испит и студенте математику за јесењи рок, тел. 051/217-260; 065/837-295.

ВКВ зидар ради квалитетно и одговорно малтерисање, цијена четири КМ/м², тел. 066/850-695.

Дајем часове математике ученицима и студентима, вршим припреме за поправне и пријемне испите и такмичење, тел. 051465553; 065484667.

Изводим све врсте масаже и кинезитераписких процедура код хроничних и дегеративних стања, тел. 051/460-520; 066/268-938.

SOD - интернето - дајем повољно књиговодствене услуге за мале радње, мала и средња предузећа, тел. 065/321-812; 051/318-249.

Организација "Добри медо" потребне одговорне женске особе ради чувања дјеце на дужи период у Бањој Луци, тел. 065/412-112.

Радим све хидро изолације, радим све равне кровове и поправке равних кровова и радим подруме са специјалном масом, тел. 065426134; 051584790.

Молер најповољније кречи, глетује, лакира столарију и радијаторе, тел. 066/616-060.

Озбиљна жена 40-тих година чувала би дјецу, чистила, рад на тржници, рад у хотелу као собарица и помоћна куварица, тел. 065/801-429.

Поправљам оквире наочара свих врста брзо и квалитетно, Алеја Светог Саве бр 16, тел. 051/318-227.

Кућни мајстор ради водо и електро поправке, одштопавање, остало, тел. 065/882-511; 438-116.

ВКВ молер, брзо, квалитетно и повољно радим комплет молерај, тел. 051/482-249; 066/286-594.

Вршимо услуге кошења, шишања живе ограде и уређење врта, тел. 065/636-623.

Услуге прања и сушења свих врста тепиха по потреби превоз обезбијеђен, тел. 051/371-700; 065/885-944.

Потребна жена средњих година за одржавање хигијене 5 пута недјељно по 4 сата, Ребровац, тел. 066/713-035.

Потребан радник за цијепање 16 м дрва, изрезане кладе букове, тел. 066/713-035.

Озбиљна госпођа тражи посао (пеглање, чување дјеце, дворење старије жене и сл.), тел. 051/488-811; 065/305-892; 065/962-677.

Дајем инструкције из математике и физике врло повољно и успјешно. По договору долазим кући ученика, тел. 051/465-576.

ГАРДЕРОБА
ПРОДАЈА

Продајем плава мушка одијела свих величина, тел. 063/541-688; 065/198-933.

Продајем двоје дјечијих колица, мушку бунду од јеленске коже, тел. 065/811-058.

ИЗДАВАЊЕ

Издајем вјенчанице са комплетном опремом, повољно, тел. 065/642-920.

РАЗНА РОБА
ПРОДАЈА

Продајем полован соларијум, тел. 387 65/539-751.

Продајем "Kercher" машину за прање аутомобила, топла вода, дизел, тел. 387 65/515-052.

Продајем машине за алуминијумску браварију, тел. 387 65/911-768.

Продајем пећ за централно гријање у одличном стању, повољно, тел. 065/642-920.

Продајем wc шољу, умиваоник, три чесме, каду, ормар за купатило са два огледала, туш батерију са цријевом, тел. 216-358; 066/137-133.

Продајем телефон-факс "самсунг" 100 КМ, и рачунар пентиум целерон четири, 450 КМ, тел. 051/467-003; 065/757-252.

Продајем храстово буре 85 л, шах дрвени, нов, тел. 216-358; 066/137-133.

Продајем гробнице бетонске - Православно гробље у Борику Бања Лука за 2,3,4, 6, 8,10, 12, 16 и 18 мјеста, тел. 065/973-605.

Продајем нове дрвене прозоре 250x222 за излог из три дијела једна врата два прозора, 136x186 са три крила 173x58, 168, 58, 160x58, 140x58, тел. 065/342-713.

Продајем половне дрвене прозоре 190x135 са алуминијском ролетном, 158x77 са алуминијском ролетном, 140x77 са алуминијском ролетном, 167x200 са алуминијском ролетном, тел. 065/342-713.

Продаје се комплет опрема за конфекцију у исправном стању у погону конфекције у Челинцу, тел. 051/560-605, 065/675-670.

Продајем "ерголине" соларијума са гаранцијом, превоз и монтажа гратис, тел. 065/174-022.

Продајем нове пластичне прозоре 140x80, 58x37 и пластичне са металним штоком 158-95, тел. 065/342-713.

Продајем сто за компјутер, као нов, сто метални округли већи са четири полуфотеље, кухињски сто мањи дрвени цена по договору, тепих вунени 2,5x3,5, тел. 051/315-548.

Продајем 2 ротора за ТВ антену, тел. 065/822-319.

Продајем краву "сименталку", Копрена Десимир, Доња Кола, тел. 051/279-391.

Продајем једнообразно посуђе (комплет) и столове и клупе (монтажно-демонтажне за 300 особа и шатор за 150 особа, тел. 066/266-629.

Продајем два гробна мјеста на гробљу "Свети Пантелија", тел. 065/528-247.

Продајем сто и столицу за компјутер, тел. 051/371-527; 066/411-754.

Ново у Републици Српској - продајем ракију медовачу са отопљеним медом и сићем, екстра квалитет, тел. 065/543-295.

Продајем вагу до 100 кг средње величине, бојлер од 100 л нов, пиштољ 7,65 имам дозволу, тел. 065/056-482.

Продајем ципеларник, пуно дрво 110x72x32, тел. 065/826-656.

Продајем хаубу за сушење и фенирање косе "горење", продајем сто за дечију собу са две плоче, тел. 065/826-656.

КУЋНИ ЉУБИМЦИ
ПРОДАЈА

Продајем штене малтезера са папирима. Цијена 400 КМ. Информације на, тел. 387 65/515-052; 065/945-166.

Продајем младе зечеве, Врбања-Бања Лука, тел. 066/297-171.

Продајем штенад белгијског овчара - малинда од родитеља више пута награђиваних, тел. 065/417-263.

Потребна радница у продавници пита у пекари у центру, тел. 065/540-309.

ЗАПОШЉАВАЊЕ
ПОТРАЖЊА

Потребно особље са радним искуством у пекотеци или брзој храни, тел. 387 65/448-058.

Продајно-дистрибутивни центар тражи менаџере продаје, потребна ССС или ВСС и аутомобил. Очекујемо:амбициозне, креативне и поуздане. Нудимо: добру зараду, напредовање и путовања. Очекујемо ваше позиве радним даном од 11 до 19 часова, тел. 065/882-209;
000009 М.

Потребна радница за рад у кафићу, тел. 065/585-573.

Потребан радник за рад на аутопраоници. Услови одлични, тел. 051/371-700; 065/885-944.

Жена средњих година потребна за рад у кафићу у Б. Луци, тел. 065/949-750.

Потребан радник за рад у угоститељству са радним искуством, тел. 065/585-573.

ТУРИЗАМ
ПОНУДА

Туристичка агенција "Хиландар" организује поклоничко путовање у Осторг 20.8.2009. у 20 часова са тродневним боравком у Будви, тел. 051/465-210; 065/644-500.

ИЗДАВАЊЕ

Издајем апартман за 4 особе слободно од 12.8. до 20.8.2009. налази се у центру Водица, тел. 065/996-090.

Издајем собе и апартмане у Бијелој иза хотела "Делфин". Вода нон стоп, паркинг, клима, тел. +382/88-683-379; +382/69-079-527.

Издајем апартмане у центру Неума, тел. 063/715-509.

ЛИЧНИ КОНТАКТИ

Удовац тражи жену до 63 г. којој недостаје пажње, разумијевања, нježности за љетовање, пријатељство, љубав, могућ брак, тел. 387 65/869-208.

Момак 31 год. 180 цм, 80 кг, згодан, обдарен, културан, ситуиран тражи старије даме и удате госпође за угодна, дискретна дружења., тел. 387 66/726-917.

Слободан интелектуалац жели дружење са карактерном, виталном женом до 55 година из бањолучког региона, могућ брак, тел. 066/200-024.

Драго женско биће до 62 године за љето, море, љубав, ради љепше будућности удвоје у добру и злу тражи усамљен удовац, тел. 00 385/98-223-684.

Момак 174, 37, ССС, живи на селу, тражи незапослену дјевојку до 32 године, ради брака, наравно која воли село и рад на селу, тел. 066/542-497.

Желим упознати слободну женску особу до 35 година ради везе, у обзир долазе Б. Лука и околина, тел. 066/403-707.

КУПОН ЗА БЕСПЛАТНЕ МАЛЕ ОГЛАСЕ

Можете предати у свим нашим објектима (књижарама - киосцима), путем поште на адресу: "Глас Српске" АД, Краља Петра I Карађорђевића 59, Бања Лука

Текст: .....

.....

.....

Телефон: .....

На основу члана 52. Закона о судовима Републике Српске, Основни суд у Прњавору расписује

ЈАВНИ ОГЛАС

за пријем у радни однос на одређено вријеме

СУДИЈСКОГ ПРИПРАВНИКА.....1 извршилац

Приправник се прима на период од једне године.

ОПШТИ УСЛОВИ:
- да је држављанин РС и БиХ,
- да је старији од 18 година,
- да има општу здравствену способност,
- да је по свим радним и људским квалитетима достојан угледа државног службеника и
- да није осуђиван за кривично дјело на безусловну казну затвора од најмање шест мјесеци или за кривично дјело које га чини неподобним за обављање послова у органу државне управе.

ПОСЕБНИ УСЛОВИ:
- завршен Правни факултет - VII степен стручне спреме, без радног искуства и оспособљеност за самосталан рад на рачунару у припреми и изради докумената.

Кандидат је дужан уз пријаву са кратком биографијом доставити доказ о испуњавању општих и посебних услова јавног огласа и то:
- овјерену копију дипломе или увјерења о завршеном Правном факултету са потврдом о положеним испитима или овјереном копијом индекса,
- доказ о познавању рада на рачунару у припреми и изради докумената,
- извод из матичне књиге рођених и увјерење о држављанству који нису старији од 6 мјесеци,
- љекарско увјерење и
- увјерење да се не води кривични поступак.

Рок за подношење пријава је 15 дана од дана објављивања јавног огласа у дневном листу "Глас Српске". Непотпуне и неблаговремене пријаве неће се разматрати.

Пријаву доставити на адресу:
Основни суд у Прњавору, Београдска улица бр. 6, 78430 Прњавор.

Са свим кандидатима који буду испуњавали услове огласа обавиће се интервју и тестирање радом на рачунару, о чему ће кандидати бити благовремено обавијештени.

ПРЕДСЈЕДНИК СУДА,
Нада Живковић

PANEVROPSKI UNIVERZITET

APEIRON

za multidisciplinarne i virtuelne studije
Pan-European University for Multidiscipline & Virtual Studies

Дана: 29.07.2009.
Број: 1908/09

На основу одредаба Статута Паневропског универзитета "Апеирон", Бања Лука, а у складу са одлуком Сената Универзитета, ректор Универзитета доноси слиједеће

РЈЕШЕЊЕ

Кандидат Милановић Зарија дана 28.08.2009. г. у 12.00 часова браниће магистарски рад на тему:

"Утицај страних директних инвестиција на развој земаља у транзицији"

Рад кандидата ће бити доступан на увид у просторијама библиотеке Паневропског универзитета "Апеирон" у Бањој Луци, улица Пере Креце 13, у времену од 13.08.2009. г. до 27.08.2009. г. Увид се може извршити радним даном од 9.00 до 17.00 часова.

Кандидат Видовић Александра дана 29.08.2009. г. у 12,00 часова браниће магистарски рад на тему:

"Квалитативне анализе и benchmarking у функцији унапређења продаје"

Рад кандидата ће бити доступан на увид у просторијама библиотеке Паневропског универзитета "Апеирон" у Бањој Луци, улица Пере Креце 13, у времену од 14.08.2009. г. до 28.08.2009. г. Увид се може извршити радним даном од 9.00 до 17.00 часова.

Ректор Универзитета:
Проф. др sci Драган Данелишен, академик

РЕПУБЛИКА СРПСКА
Министарство за просторно уређење, грађевинарство и екологију
Бања Лука,
Трг Републике Српске 1

На основу члана 35. и члана 80. Закона о заштити животне средине - Пречишћен текст ("Службени гласник Републике Српске", бр. 28/07 и 41/08) и члана 2. Уредбе о постројењима која могу бити изграђена и пуштена у рад само уколико имају еколошку дозволу ("Службени гласник Републике Српске", број 7/06) Министарство за просторно уређење, грађевинарство и екологију обавјештава заинтересовану јавност

О ПОДНОШЕЊУ ЗАХТЈЕВА

ЗА ИЗДАВАЊЕ ЕКОЛОШКЕ ДОЗВОЛЕ

За пројекат Фарма за тов пилића, у насељу Бистрица, Омарска, општина Приједор, пројектованог капацитета 40.000 мјеста за бројлере
Подносилац захтјева: "ЕКОФАРМА" д.о.о. Омарска, општина Приједор

Дана 05.08.2009. године подносилац захтјева "ЕКОФАРМА" д.о.о. Омарска, општина Приједор, као инвеститор, предао је Министарству захтјев за издавање еколошке дозволе за пројекат Фарма за тов пилића, у насељу Бистрица, Омарска, општина Приједор, пројектованог капацитета 40.000 мјеста за бројлере. Заинтересована јавност може извршити бесплатан увид у захтјев за еколошку дозволу и приложену документацију у просторијама општине Приједор, у року од 30 дана од дана објављивања овог обавјештења.
У овом року заинтересована јавност може поднијети овом министарству мишљење о захтјеву и приложеној документацији, у писаној форми.

МИНИСТАР
Фатима Фетибеговић, дип. инж. арх.

"УНИС – Ваљаоница ХВТ" а. д.
Бања Лука
Надзорни одбор

Број: 277-4/09
Датум: 3.8.2009. године

На основу члана 53. став 1. тачка 14. Статута "УНИС – Ваљаоница ХВТ" а. д. Бања Лука, Надзорни одбор је, на својој **XVII** сједници одржаној дана 3.8.2009. године, донио сљедећу:

ОДЛУКУ

о расписивању јавног конкурса за избор и именовање чланова Одбора за ревизију

Расписује се Јавни конкурс за избор и именовање 2 (два) члана Одбора за ревизију "УНИС Ваљаоница ХВТ" а. д. Бања Лука.
Надлежност, послови, обавезе и одговорности Одбора за ревизију утврђене су Законом о јавним предузећима и Статутом предузећа.
Мандат члана Одбора за ревизију је 4 (четири) године.

СТАНДАРДИ И КРИТЕРИЈУМИ
А) Општи услови: 1) да је држављанин Републике Српске или БиХ, 2) да је старији од 18 година, 3) да није отпуштен из државне службе на основу дисциплинске мјере на било којем нивоу власти у периоду од три године прије дана објављивања конкурса, 4) да се против њега не води кривични поступак и 5) да се на њега не односи члан IX став 1. Устава БиХ.
Б) Посебни услови: 1) висока стручна спрема (седми степен), 2) најмање 5 (пет) година радног искуства у струци и 3) познавање садржаја и начина рада органа у јавном предузећу.
В) Остали услови: 1) способност за савјесно и одговорно обављање послова и 2) способност непристрасног доношења одлука, организаторске и комуникационе способности.

СУКОБ ИНТЕРЕСА - Кандидати не могу обављати дужност, активност или бити на положају који доводи до сукоба интереса, како је прописано законом и Статутом, а нарочито: 1) Законом о сукобу интереса ("Службени гласник Републике Српске" број 34/02); 2) Законом о министарским, владиним и другим именовањима Републике Српске ("Службени гласник Републике Српске" број 41/03); 3) Законом о јавним предузећима ("Службени гласник Републике Српске" број 75/04); 4) Законом о предузећима ("Службени гласник Републике Српске" број 24/98, 62/02, 38/03 и 97/04) и 5) Етичким кодексом.

ПОТРЕБНА ДОКУМЕНТА - Уз пријаву на конкурс са адресом пребивалишта и бројем контакт телефона, кандидати су дужни доставити доказе о испуњавању општих и посебних услова: 1) биографију са кретањем у служби; 2) овјерену копију дипломе; 3) доказ о радном искуству; 4) овјерена копија личне карте; 5) увјерење о држављанству (не старије од 6 мјесеци); 6) љекарско увјерење; 7) увјерење да се не води кривични поступак (не старије од 6 мјесеци) и 8) писмену изјаву да није отпуштен из државне службе или јавног предузећа по основу дисциплинске мјере, да није под оптужницом међународног суда у Хагу и изјаву о непостојању сукоба интереса.

ПОСТУПАК - Комисија за номиновање чланова Одбора за ревизију Акционарског друштва "УНИС – Ваљаоница ХВТ" а. д. Бања Лука ће прегледати приспјеле пријаве на Конкурс, одабрати кандидате у ужи избор са којима ће обавити интервју и сачинити ранг-листу у складу са утврђеним критеријумима.
Кандидати који не испуњавају услове као и кандидати с којима се не ступи у контакт у року од десет дана од дана закључења конкурса, неће бити узети у разматрање у даљем поступку.
Коначни избор и именовање чланова Одбора за ревизију врши Скупштина акционара на приједлог Надзорног одбора.

ОБЈАВЉИВАЊЕ - Јавни конкурс објавиће се у "Службеном гласнику Републике Српске" и дневном листу "Глас Српске".

РОК ЗА ПОДНОШЕЊЕ ПРИЈАВА је 14 дана од дана посљедњег објављивања. Неблаговремене и непотпуне пријаве неће се узимати у обзир.

Пријаве доставити на адресу: "УНИС Ваљаоница ХВТ" а. д. Бања Лука, улица Веселина Маслеше број 21/II, "Комисији за номиновање чланова Одбора за ревизију – пријава на конкурс – Не отварати".

Предсједник
Верић Зоран, дипл. инж. ел.

"ЗДРАВСТВЕНО ТУРИСТИЧКИ ЦЕНТАР СЛАТИНА" А.Д. СЛАТИНА У ЛИКВИДАЦИЈИ

Број: 02/01-89/09
Датум: 10.08.2009. године

ПОЗИВ

Ликвидациони управник "ЗТЦ Слатина" А.Д. Слатина у ликвидацији позива све акционаре да се пријаве у сједиште предузећа "Слатекс-текстил" А.Д. Слатина код Радмиле Петреш ради достављања копије личне карте и текућег рачуна за исплату акција по закључењу ликвидационог поступка. За све информације обратити се на телефон 065/881-659.

ЛИКВИДАЦИОНИ УПРАВНИК
Ристо Трбић

IN MEMORIAM (читуље) можете предати

БАЊА ЛУКА	Краља Петра I Карађорђевића 59 051/223-210	ИСТОЧНО САРАЈЕВО	- ИНТЕРНАЦИОНАЛ ПРЕС (дворана Славија) 057/340-503 - ЕРМЕКС 057/318-323 - Књижара Internacional press Пале (тржни центар "Том" Пале) 057/225-880
ЧЕЛИНАЦ	Челиначке новине 065/958-202	ДОБОЈ	Глас комуна 053/226-853
КОТОР ВАРОШ	051/785-266	БРАТУНАЦ	056/410-418 065/890-830
НЕЗАВИСНЕ НОВИНЕ Д.О.О. ИПЦ САРАЈЕВО	ул. Загребачка 20/3 (зграда Шумарског факултета) 033/653-953		

Тужним срцем јављамо родбини, комшијама и пријатељима да је дана 9.8.2009. године у 75. години живота преминуо наш драги

СТАНИСЛАВ СТАШКО ПАВЛОВСКИ

Сахрана драгог нам покојника обавиће се 11.8.2009. године у 15 часова на гробљу "Свети Марко".
Ожалошћени: сестре Хермина и Вероника, нећак Маријан са дјецом Александром и Агатом, нећак Зоран и нећакиње Мирјана, Вера и Верица са породицама, породице Ракита, Мусић, Бабић, Ершек и Багарић

000003 Б-2 Г

Тужним срцем јављамо родбини, пријатељима и комшијама да је дана 10.8.2009. године у 86. години живота преминула наша драга

МИЛКА (Пере) ШАЈИЋ

Сахрана драге нам покојнице обавиће се у уторак, 11.8.2009. године, у 14 часова на Ребровачком гробљу у Бањој Луци.
Ожалошћени: кћерка Душанка, синови Бранко и Љубомир, снаха Ружица, унуке Биљана и Татјана, те остала родбина, комшије и пријатељи

000014 Б-2 Г

Посљедњи поздрав драгом брату

СТАШКУ

од сестре Хермине.

000003 А-1 Г

Посљедњи поздрав драгом брату

СТАШКУ

од сестре Вероникe.

000003 А-1 Г

Посљедњи поздрав драгом ујки

СТАШКУ

од Браће са породицом.

000003 А-1 Г

Посљедњи поздрав драгом ујки

СТАШКУ

од Зорана са породицом.

000003 А-1 Г

Посљедњи поздрав драгом ујки

СТАШКУ

од Бубе са породицом.

000003 А-1 Г

Посљедњи поздрав драгом ујки

СТАШКУ

од Секе са породицом.

000003 А-1 Г

Посљедњи поздрав драгом ујки

СТАШКУ

од Вере са породицом.

000003 А-1 Г

Посљедњи поздрав драгом зету

НИКОЛИ

од шурјака Миће, Дрене, Дарија, Дарије и мале Елене.

000005 А-1 Г

Посљедњи поздрав драгом оцу

НИКОЛИ

од кћерке Далиборке, зета Дубравка, унука Дубравке и Јоване.

000005 А-1 Г

Посљедњи поздрав драгом

НИКОЛИ ВУКАЈЛОВИЋУ

од кумова Петка и Недељке са породицом.

000012 А-1 Г

Посљедњи поздрав драгом

НИКОЛИ ВУКАЈЛОВИЋУ

од породице Драгољић.

000011 А-1 Г

Посљедњи поздрав драгом брату

НИКОЛИ

од сестре Госпе и зета Неђе са породицом.

000005 А-1 Г

Дана 11.8.2009. године навршава се шеснаест година од смрти вољеног и никад непрежаљеног

ДРАШКА АЋИЋА

11.8.1993-11.8.2009.

Драги наш Драшко, прошло је шеснаест година дугих као вјечност, туга је превелика, рана у нашим срцима доживотна.
Твоји најмилији

000004 А-8 Г

Тужно сјећање на драгу мајку, пуницу и баку

СПАСЕНИЈУ СТИЈАКОВИЋ

Драга мајко, три године прођоше без тебе, остала нам је само туга и бол али знај да си стално у нашим срцима.
Твоји: кћерка Драгица, зет Никола, унуци Жељко и Драган

000008 А-4 Г

Посљедњи поздрав најбољој баки

МИЛКИ

Хвала ти на љубави којом смо вољене. Дудо и ти сте увијек у нашим срцима.
Твоје унуке Таца и Биља

000014 А-8 Г

Тужним срцем јављамо родбини, пријатељима и комшијама да је дана 9.8.2009. године у 61. години живота изненада преминуо наш драги

НИКОЛА (Ђорђа) ВУКАЈЛОВИЋ

Сахрана драгог нам покојника обавиће се 11.8.2009. године у 14 часова на мјесном гробљу Крндије.
Ожалошћени: мајка Босиљка, супруга Вида, син Драган, кћерка Далиборка, сестра Госпа, снаха Бранка, зет Дубравко, унуке Дубравка, Јована и Милица те остала родбина и пријатељи

000005 А-8 Г

СЊЕЖАНА МАТИЋ

Три године су прошле од твог одласка. У тишини вјечног мира нека те прате наше мисли и молитве. С љубављу те носимо у срцима нашим, а с поносом се сјећамо твоје доброте, љубави и племенитости.
Твоји: отац Љубо, мајка Ружа, супруг Вјеко, кћерка Јелена, сестра Вердрана, зет Боро и сестричина Ана са породицом

000009 А-8 Г

Шест година од када није више са нама наш драги

ПЕРО (Цвије) ЈАКОВЉЕВИЋ

Са поносом га помињемо, са љубављу носимо у срцу, са вечном тугом живимо без њега.
Супруга Мира, син Зоран, сестра Загорка, брат Бојан, са породицама и остала родбина

000010 А-6 Г

Посљедњи поздрав Шајиној мајци

МИЛКИ

од пријатеља Димитрија, Лазара и Радована и Милована

000013 А-1 Г

Посљедњи поздрав драгом сину и супругу

НИКОЛИ

од мајке Босиљке и супруге Виде.

000005 А-1 Г

Посљедњи поздрав драгом оцу

НИКОЛИ

од сина Драгана, снахе Бранке и унуке Милице.

000005 А-1 Г

Тужно сјећање на сестру

НАДУ ЧИГОЈЕВИЋ

11.8.2007-11.8.2009.

Твоја сестра Гога, свак Живко, дјеца Јован и Јована

000002 А-2 Г

Тужно сјећање на сестру

НАДУ ЧИГОЈЕВИЋ

11.8.2007-11.8.2009.

Брат Ненад, снаха Винка и Немања

000002 А-2 Г

Дана 11.8.2009. године навршавају се двије тужне године од преране смрти драгог брата и ујка

СТЕВЕ СИМИЋА

Недостајеш нам, драги брате. Утјехе нема, само бол и туга.
Сестра Нада и сестрична Тамара 000006 А-3 Г

Дана 10.8.2009. године навршило се 12 година од смрти нашег драгог

СЛАВКА ЋЕЛИЋА

Тога дана посјетићемо његову вјечну кућу и положити цвијеће.
Породица Ћелић

000010 А-3 Г

Посљедњи поздрав драгом прики

НИКОЛИ ВУКАЈЛОВИЋУ

од прике Рајка са породицом.
000006 А-1 М

Дана 11.8.2009. године навршава се десет година од смрти наше драге мајке

ЂУЈЕ МИЛОЈЕВИЋ

С љубављу и поштовањем.
Твоји: син Станислав, снаха Јелисавка, унука Недељка, унук Жељко и праунучад

000001 А-3 Г

Дана 11.8.2009. године навршава се десет година од смрти наше драге мајке

ЂУЈЕ МИЛОЈЕВИЋ

С љубављу и поштовањем.
Твоји: син Михаило, снаха Радојка, унуци Слободан и Станислав 000002 А-3 Г

Дана 11.8.2009. године навршавају се двије године од смрти вољеног супруга

НЕЂЕЉКА ЈЕШИЋА

Неутјешна супруга Дрена

А-2 ИП 002609

Тужним срцем јављамо родбини и пријатељима да је дана 9.8.2009. године у 83. години живота несрећним случајем преминула наша драга супруга, мајка, бака, прабака, свекрва и пуница

ЗОРКА (Душана) БОЈАНИЋ

1926 - 2009.

Сахрана ће се обавити у уторак, 11.8.2009. године, у 13 часова на Пердуовом гробљу у Бањој Луци.
Ожалошћени: супруг Остоја, син Павле, кћерке Сава, Миља и Сека, снахе Милица и Бода, зетови Душан, Радослав и Драго, унучад Ирена, Александра, Бојан, Зорислава, Ана, Мира, Урош и Марко, праунучад Јана, Страхиња, Вања и Ема, брат Остоја са породицом, сестре Драгиња и Јованка са породицама, те остала родбина, комшије и пријатељи 000009 Б-2 М

Посљедњи поздрав драгој сестри

ЗОРИ

од брата Остоје и сестара Јованке и Драгиње са породицама.

000009 А-2 М

Посљедњи поздрав драгој заови и тетки

ЗОРИ

Било је дивно дружити се са вама. Хвала Вам.
Бода, Игор, Бранка, Јелена и Алекса

000009 А-2 М

Посљедњи поздрав драгој мами

ЗОРИЦИ

од Павла, Мице, Ирене, Бојана и Уроша.

000009 А-1 М

ЗОРИ

Хвала ти, драга моја тета Зоро, за сву љубав коју си пружила људима, такви као Ти не могу умријети.
Твоја Боса

000009 А-2 М

Посљедњи поздрав драгој баки

ЗОРИ

од Уроша.

000009 А-2 М

ЗОРИ

Драга бако, твоја љубав и доброта остају вјечно у нашим срцима. Почивај у миру, а ми ћемо те чувати од заборава.
Ирена, Јанко, Јана и Ема

000009 А-3 М

Посљедњи поздрав драгој баки

ЗОРИ

од Бојана, Тање и Страхиње.

000009 А-2 М

ЗОРИ

Драга бако, вољели смо те, волимо и вољећемо те највише на свијету.
Унука Александра и Горан

000009 А-2 М

Посљедњи поздрав драгој мами

ЗОРИ

од њене мезимице. Мама, вољени никад не умиру, они су вјечни као и ти.
Нека те анђели чувају.
Твоја Сека, зет Драго и унук Марко

000009 А-3 М

Посљедњи поздрав драгој мајци

ЗОРИ

од кћерке Саве и зета Душана.

000009 А-1 М

Посљедњи поздрав драгој баки

ЗОРИ

од унуке Ане и Мире.

000009 А-1 М

Посљедњи поздрав драгој баки и прабаки

ЗОРИ

од унуке Зориславе, Ђорђа и праунуке Вање. 000009 А-1 М

Посљедњи поздрав драгој баки

ЗОРИ

од њеног најмлађег унука Марка.

000009 А-1 М

Посљедњи поздрав драгој мајци и пуници

ЗОРИ

од кћерке Миље и зета Радослава.
000009 А-1 М

Посљедњи поздрав драгој пријо

МИЛКИ ШАЈИЋ

од породице Мачковић.

000010 А-1 М

Данас се навршава седам дана од преране смрти нашег предсједника

ВЛАДИМИРА ЈОВАНЧИЋА

По добру га памтимо, са љубављу сјећамо и са поштовањем спомињемо.
КУД "Славија"

А8 8/06 Е

Са великим болом и тугом обавјештавамо родбину и пријатеље да је наша драга

НЕРИМАНА – НЕРМА МРАКИЋ

1951 – 2009.

преминула дана 9.8.2009. год. у 58. години живота.
Ожалошћени: Син Аднан, кћерка Нина, брат Мирсад – Муса, снахе Алиса и Рада, братићи Саша и Маја, унучад и породице: Шошић, Поповић, Лоренц и остала родбина и пријатељи

000003 А-8 М

Посљедњи поздрав мојој драгој мами

НЕРМИ

од сина Аднана и снахе Алисе, унука Emilli и Hanne.

000003 А-2 М

Посљедњи поздрав мојој драгој мами

НЕРМИ

од кћерке Нине.

000003 А-2 М

Посљедњи поздрав мојој драгој сестри

НЕРМИ

од брата Мирсада – Муса и снахе Раде.

000003 А-2 М

Посљедњи поздрав мојој драгој тетки

НЕРМИ

од Саше, Марије и дјеце Alessandra и Дариа.

000003 А-2 М

Посљедњи поздрав нашој драгој тета

ЗОРИ

од Цице, Пере, Ине и Ели.

000007 А-4 М

Посљедњи поздрав мојој драгој тетки

НЕРМИ

од Маје.

000003 А-2 М

marketing@glassrpske.com

СЛУЖБА ЧИТУЉА, тел: 051 / 223 - 210

Тужно сјећање на нашу драгу

ЉИЉАНУ - ЉИЉУ МОЦОЊА

11.8.2005 - 11.8.2009.

Породица

000012 Б-2 М

Дана 11.8.2009. навршава се 14 тужних година од када ниси са нама

МИЛАН ТОДОРОВИЋ

Бол није у ријечима и сузама већ у срцима у којима ћеш вјечно остати.
Славко, Зорана, Милана и Жељко Тодоровић

000005 А-3 М

Посљедњи поздрав драгој

ЗОРИ

од породице Бјелић.

000011 А-1 М

Посљедњи поздрав драгом

ЖИВКУ БОЖИЋУ

од синовца Жељка и снахе Зоре.

000008 А-1 М

www.glassrpske.com
marketing@glassrpske.com oglasi@glassrpske.com

IN MEMORIAM (читуље) можете предати

БАЊА ЛУКА	Краља Петра I Карађорђевића 59 051/223-210
ЧЕЛИНАЦ	Челиначке новине 065/958-202
КОТОР ВАРОШ	051/785-266
НЕЗАВИСНЕ НОВИНЕ Д.О.О. ИПЦ САРАЈЕВО	ул. Загребачка 20/3 (зграда Шумарског факултета) 033/653-953
ИСТОЧНО САРАЈЕВО	- ИНТЕРНАЦИОНАЛ ПРЕС (дворана Славија) 057/340-503 - ЕРМЕКС 057/318-323 - Књижара Internacional press Пале (тржни центар "Том" Пале) 057/225-880
ДОБОЈ	Глас комуна 053/226-853
БРАТУНАЦ	056/410-418 065/890-830

ОБАВЈЕШТЕЊЕ

Глас Српске NEZAVISNE novine

In memoriame и мале огласе можете предати на новој локацији

у улици Краља Петра I Карађорђевића (Занатски центар Ханиште)

051/223-210 e-mail: citulje@glassrpske.com

маркетинг 051/231-081

Претплатите се на електронско издање "Гласа Српске"

СВАКОГ ЈУТРА НА ВАШОЈ E-MAIL АДРЕСИ

Глас Српске

Тражи Уличне продаваче новина

051 331 847 и 331 856

Сваког четвртка у "Гласу Српске"

1x2

- квоте
- табеле
- статистике
- прогнозе

специјални додатак за спортске кладионичаре

1x2

Тикет Глас Српске

Спорт

Могу да седнем у фенси ресторан са Франком Бекенбауером и да једем скупу вечеру, али ми је много бољи провод да у свом дворишту направим роштиљ и да пијемо пиво. Пријатније се осећам тако.

Младен Крстајић, фудбалер Партизана

Свилар се пробудио из коме

Ратко Свилар пробудио се из вјештачке коме у којој је одржаван послије несреће која га је задесила у петак. Љекар болнице у Бриселу изјавио је да су опекотине под контролом, и да се пажљиво прате и његова плућа због опасности од инфекције.

Лига Србије без спонзора

Национална кошаркашка лига Србије остала је без главног спонзора компаније "Свислајон Таково", која због финансијских проблема неће више давати новац за одржавање такмичења, потврдио је директор кошаркашке лиге Србије Тихомир Бубало.

директно

Организатори Олимпијских игара у Лондону 2012. године одустали су од идеје користе стадион Астон Виле. "Вила Парк", на коме је било планирано да се одрже квалификациона такмичења избачен је из планова организатора јер клуб није могао да гарантује да ће сви радови на том објекту бити завршени на вријеме.

Селектор италијанске кошаркашке репрезентације Карло Рекалкати највећи је кандидат за тренера КК Црвена звезда. Према неким наводима он би требао замијенити Светислава Пешића, који није продужио сарадњу са клубом, за палту од 250.000 евра по сезони.

иза кулиса

Фото дана

ФОТО: РОЈТЕРС

У утакмици Комјунити шилда нападач Челзија Дидије Дрогба имао је близак сусрет са одбрамбеним играчем Манчестер јунајтеда Џон О'шеом.

ФОТО: АГЕНЦИЈЕ

Михаел Шумахер

Михел Шумахер одлучио да путује у свемир

Само је небо граница

Велики број познатих личности већ се пријавио за лет, укључујући Никија Лауду, Рубенса Барикела, Стивена Хокинга, Филипа Старка као и Тонија Блера

МАРАНЕЛО - Недуго након што је објавио одлуку да ће се вратити у "формулу 1", Михаел Шумахер већ се прихватио новог изазова и одлучио да путује у свемир.

Према писању "Arabian Business" 40-годишња легенда је потрошила 140.000 фунти за резервацију лета на "SS2, "свемирском броду" који је у власништву Ричарда Бренсона, једног од власника " Virgin Galactic venture".

Британски милијардер почеће са туристичким летовима у свемир 2011. године, а Шумахеров менаџер Вили Вебер је потврдио информацију о путовању у свемир.

ПУТ
траје шест сати

- Михаел је већ осјетио бестежинско стање у авиону снимајући рекламу за Омегу. Он је био одушевљен идејом и радовао се томе. Наравно, то тада било је веома различито од онога што га сада очекује. Сада ће стварно да оде у свемир - рекао је Вебер.

Авион носач одлетјеће са Шумахером на висину од 15.000 метара прије него што "свемирски брод" крене даље. Седмероструком свјетском шампиону велике брзине нису непознаница, али вјероватно ће и он бити шокиран брзином. Компанија Virgin Galactic на свом Интернет сајту описала је искуство које очекује све потенцијалне путнике у свемир.

- Експресно ћете бити "прилијепљени" за сједиште и занесени буком ракетних мотора, те невјероватним убрзањем. Кретаће се брзином од 4.000 километара на час, то јест више него три пута већом брзином од брзине звука - пише на сајту компаније.

Шуми ће осјетити бестежинско стање отприлике пет минута на висини од 110 километара изнад Земље.

Пут траје шест сати, а велики број познатих личности већ се пријавио за лет укључујући Никија Лауду, Рубенса Барикела, Стивена Хокинга, Филипа Старка као и Тонија Блера. Прије поласка у свемир Шумахер ће проћи комплетан љекарски преглед, а мораће тренирати три дана у центрима Mojave Air и Space Port у калифорнијској пустињи.

Трибина

Свјесно лансиране лажи

Душко Вујошевић, тренер Партизана

"Сматрам да су тенденциозне информације које се пласирају, испод људског и новинарског нивоа"

Поједини листови већ дуже време, свесно и без обавезе према истини, лансирају серију сензационалних вести када је у питању кошаркашки клуб Партизан, које имају за циљ да креирају нереална очекивања јавности и изазову дестабилизацију унутар тима и клуба.

Жеља је да се у јавности створи слика да је Партизан који "доводи" Владимира Дашића, Санија Бећировића, клуб који је веома стабилан и да треба помоћи оне који нису у таквој ситуацији.

Сензационална вест понекад има за циљ да се прода тираж, али кад је континуирано само Партизан у питању, онда то показује да се поједини стављају у функцију одређених интересних група. Исти су се већ показали кампањом против трогодишњег евролигашког уговора и дилемом ко ће бити тренер Партизана. Уколико се таква тенденција наставе, отворено ћу рећи њихова имена присталицама "црно-белих", па онда нек' их читају само навијачи тих других клубова, на чију су се страну сврстали.

И нама је потребно много, много финансијских средстава за предстојећу сезону. Скоро да ништа нисмо од дуговања решили из протеклих година, Марфин банка нам и даље држи рачун блокиран.

И поред великог напора руководства, још нисмо ни изблиза попунили врло скромни буџет и налазимо се у нимало завидној ситуацији. Партизан није до краја селектовао екипу, али то ради складно тешким условима у којима се налази.

Баш зато сматрам да су тенденциозне информације које се пласирају, испод људског и новинарског нивоа.

Nektar
Nektar nagradna igra ODLIJEPI OD SREĆE od 1. juna do 15. augusta 2009!
Nektar Vas vodi na Oktoberfest - odlijepi od sreće uz Nektar
od 1. juna od 15. avgusta 2009.

Почиње 41. међународни ТВ турнир шампиона "Добој 2009"

Премијера Слога - Вардар

Свечано отварање смотре заказано за 17 часова, а затим слиједи први меч у којем ће копља укрстити домаћин и македонски шампион

ФОТО: ГЛАС СРПСКЕ

Велибор Мањић, адут Слоге

ПИШЕ: СЛОБОДАН ПУХАЛО
puhalo@teol.net

ДОБОЈ - Рукометни спектакл, 41. међународни ТВ турнир шампиона "Добој 2009", на коме ће учествовати осам екипа из седам земаља, почиње данас.

Некад је ова манифестација почињала сриједом, али од прије три године отварање је предвиђено за дан раније.

- То је заправо идеја рукометаша. Сматрали су да је напорно да сваки дан играју по једну утакмицу, па смо им изашли у сусрет. На тај начин свака екипа има по један слободан дан и спремније и одморније могу да дочекају суботу, када су на програму одлучујући мечеви за пласман - рекао је предсједник Извршног одбора Организационог одбора "Турнира шампиона" Енес Сулькановић.

Показало се да је овакав распоред такмичења повољан и за љубитеље рукомета, јер посматрају по три, умјесто четири утакмице, што може да буде заморно и када играју квалитетне и атрактивне екипе.

Додуше, прије рата турнир је такође трајао пет дана, али у петак се није играло, већ одмарало и дружило са домаћином.

МЛАДЕН Кршић отвара смотру

Сада тога више нема јер рукометаши не бораве у Добоју због недостатка хотелског смјештаја.

- Овога пута у Добоју ће, у хотелу "Интегра", бити смјештен само побједник прошлогодишњег турнира, њемачки Нордхорн, а сви остали изван града - истакао је Сулькановић.

На турниру ове године наступају Нордхорн, Вакер Тун из Швајцарске, Вардар из Скопља и добојска Слога, који ће се такмичити у првој групи. У другој ће снаге одмјерити француски Кретеј, Будућност из Подгорице, ПАОК из Солуна и сарајевска Босна.

Турнир ће, уз директан ТВ пренос од 17 часова, отворити потпредсједник Организационог одбора и посланик у Народној скупштини Републике Српске Младен Кршић. У првом мечу, такође пред ТВ камерама, од 18 сати играће Слога и Вардар, а затим слиједе утакмице ПАОК - Кретеј (19.45) и Нордхорн - Вакер Тун (21.30).

ТВ ПРЕНОСИ

Радио-телевизија Републике Српске ће сваког дана преносити по једну утакмицу са 41. међународног рукометног ТВ турнира шампиона "Добој 2009". Данас од 17 часова на програму је свечано отварање, а затим и дуел Слоге и Вардара (18). Сутра слиједи пренос утакмице Кретеј - Босна (20.45), 13. августа у истом термину Босна - Будућност, док је петак резервисан за сусрет Нордхорна и Вардара. Суботње финале и свечано затварање такође ће бити на програму РТРС-а, а пренос почиње од 20.45 часова.

Зворнички рукометаши почели припреме за ново првенство

Дринина младост на испиту

ЗВОРНИК - Рукометаши Дрине започели су припреме за почетак новог првенства Републике Српске.

Првом тренингу из оправданих разлога није присуствовао тренер Душан Новокмет, па је прозивку обавио капитен Драган Којић, а одазвали су се сви играчи на које се рачуна у наступајућој сезони. Имајући у виду да је екипа подмлађена, циљ је да се понови прошлогодишњи резултат, када су Зворничани били седми, а ако се укаже прилика, неће се одустати ни од борбе за бољи пласман.

АФИРМАЦИЈА младих главни циљ

- У складу са зацртаном политиком клуба, наставићемо да афирмишемо наше младе играче. Они из утакмице у утакмицу стичу неопходно искуство, па ће за коју сезону бити ослонац наше екипе. Мислим да уз нас неколико старијих, ови младићи могу да направе добар резултат, а то је пласман на неко од мјеста у горњем дијелу табеле. Испред нас су по квалитету сигурно екипе Приједора, Дервенте и Херцеговине и мислим да ће овакав редослијед бити и на крају сезоне - рекао је Којић.

Уз Душана Новокмета, који ће поред вођства са клупе наступати и као играч, у екипи су ветерани Драган Којић, Милан Кикић, млади а довољно искусни Младен Станарчевић и Средо Видаковић, а остали су младићи који очекују пуну афирмацију у новом првенству.

Д. Г.

Екипа Дрине ФОТО: Д. ГАЈИЋ

У ЖКК Слобода није било предаха

Појачање Ковачевић

НОВИ ГРАД - У Женском кошаркашком клубу Слобода, послије успјешне друге сезоне у Премијер лиги БиХ, овог љета готово и није било предаха.

Тренер Милош Дупало свакодневно је тренирао, прије свега са кадеткињама, које чине половину сениорског тима, а припреме прве екипе почеће званично 17. августа. Извјесно је да ће тим појачати Алма Ковачевић, 26-годишњакиња која игра на позицији "четворке", а до сада је бранила боје зеничког Челика. Са друге стране, уз капитена Сунчицу Зец, Дупало више неће моћи да рачуна на сјајног бека Вању Вожни и Бојану Веиновић због одласка на студије.

Н. Ђ.

Првенство Србије у кајаку и кануу

Савић други

КРАЉЕВО - Такмичар Кајак-кану клуба Врбас Дарко Савић освојио је друго мјесто на Отвореном првенству Србије у слалому, у јуниорској конкуренцији.

На такмичењу у Краљеву, у дисциплини К-1, јуниор Врбаса Лука Томашевић био је седми. Код сениора, Игор Кузмановић је заузео осмо мјесто у дисциплини К-1, док је Драган Бабић био трећи у Ц-1. У дисциплини 3хК-1 Дарко Савић, Лука Томашевић и Игор Кузмановић освојили су бронзану медаљу.

Савић је ушао у програм Свјетске кану федерације (ICF) за помоћ и развој перспективних кајакаша, и ускоро би требало да крене пут Шпаније, гдје ће се спремати за Свјетско првенству у слалому, које ће се одржати од 12. до 15. септембра.

- Биће то сјајна прилика да напредујем, пошто ћу тренирати на врхунској стази, са најпознатијим свјетским кајакашима. Поред тога, учествоваћу и на СП у сениорској конкуренцији, што ће представљати ново искуство - рекао је Савић.

М. З.

Тајм-аут

Пише:
Милан
ЗУБОВИЋ

Сплеткарење као занимање

Сљедећег викенда почиње 15. издање Прве фудбалске лиге Републике Српске које се, по свему судећи, неће много разликовати од свих досадашњих.

Фудбалски савез Српске одлучио је да смањи број клубова са прошлогодишњих 16 на садашњих 14, не би ли тако стао на крај, или бар колико-толико умањио мешетарење које је годинама пратило ово такмичење. Према мишљењу челника ФС РС, мањи број клубова у елити Српске смањиће закулисне радње и "намјештање" резултата, по систему три за три, те ће се многоме неутралисати "домаћинско" суђење, које је у великој мјери присутно на теренима од Новог Града до Требиња.

Ове године неће бити тако, или, можда, хоће...

Иако је прошле године постигнут велики напредак у суђењу, резултати посљедњег кола су потврдили да се старих навика поједини тешко рјешавају. Сплеткарење је било и остало главно занимање оних који се крију иза имена угледних спортских радника. Колико ће оно узети маха у предстојећем шампионату, видјеће се, али је тешко очекивати да ће бити мање, напротив, само може бити веће. Економска криза која је погодила све сфере друштва умногоме се осјети и у фудбалу. Већина клубова у Републици Српској кубури са финансијама и многима гори под ногама, те је евидентно да ће борити за опстанак у елити. То ће дати повода да за "мале паре" они мало богатији купују утакмице и на тај начин дођу до жељеног циља, а то је пласман у Премијер лиги БиХ.

Турнири у Лос Анђелесу и Вашингтону

Славље Пенете и Дел Потра

ЛОС АНЂЕЛЕС - ВАШИНГТОН - Италијанска тенисерка Флавија Пенета освојила је турнир у Лос Анђелесу пошто је у финалу савладала Саманту Стосур из Аустралије са 6:4, 6:3.

Један брејк био је довољан Италијанки да добије први сет. У другом периоду Саманта Стосур држала се добро до 3:3 у гемовима. Међутим, кад је било најважније Флавија Пенета потврдила је квалитет. Други сет добила је са 6:3 и освојила пехар намијењен побједнику турнира.

Аргентинац Хуан Мартин дел Потро одбранио је титулу на турниру у Вашингтону пошто је у финалу савладао Американца Ендија Родика са 3:6, 7:5, 7:6. Тај брејк у трећем сету одлучио је побједника. Чвршће живце имао је Аргентинац који је још једном надиграо Родика. Турнир у конкуренцији дублова освојили су Дам и Линдштед, који су у финалу савладали Матковског и Фирстенберга са 7:5, 7:6.

ATP и WTA листа

Срби по старом

МОНТЕ КАРЛО - Најбоља српска тенисерка Јелена Јанковић задржала је пету позицију на WTA листи са 5.930 поена, а на истом мјесту као и прошле недјеље је Ана Ивановић која се налази на 11. позицији са 3.212 бодова.

Промјена није било међу десет најбољих тенисерки. Водећа је и даље Рускиња Динара Safina са 9.601 бодом, испред Американки Серене Вилијамс са 8.628 и Венус са 6.935.

Новак Ђоковић и даље зазузима четврто мјесто на ATP листи са 7.380 бодова, а прошлонедјељну 24. позицију задржао је и други рекет Србије Виктор Троицки који има 1.585 поена. Јанко Типсаревић је у односу на претходни поредак поправио пласман за једно мјесто и сада је 59. са 885 бодова.

Једина промјена у првих десет је скок Чилеанца Фернанда Гонзалеза који је преузео десето мјесто од Шпанца Фернанда Вердаска. Водећи је Швајцарац Роџер Федерер са 11.060 поена, испред Шпанца Рафаела Надала са 9.285 и Британца Ендија Мареја који има 8.260 бодова.

Свјетска шампионка Нађа Хигл поручује

ФОТО: ТАНЈУГ

Никад и никуд из Србије

Нађа Хигл

Никад не бих могла да пливам под заставом неке друге државе. Сваки спортиста жели да доживи оно што сам ја доживела, да стане на терасу Старог двора у Београду и слуша нашу химну, рекла Нађа

ПАНЧЕВО - Нађа Хигл још не може да се навикне на публицитет и популарност које јој је донио тријумф на Свјетском првенству у Риму.

Послије дочека на балкону Скупштине Београда услиједила је посјета фудбалској утакмици Црвена звезда - Динамо Тбилиси, уочи које је њено име скандирало више од 20.000 навијача "црвено-бијелих".

- Било је узбудљиво. Збунила сам се, било је чак и горе него на тераси Скупштине - рекла је Хигл.

Млада пливачица тврди да није сасвим свјесна огромног успјеха који је остварила.

- Сви су ми говорили да ће ми се "слећи" после четири или пет дана. Ни сама не знам колико је прошло, али ми и даље не долази у главу да сам светски првак - додала ја Нађа.

ЗБУНИЛА сам се на "Маракани"

Свјетска шампионка је објаснила да је воља кључна за путовања и тренинге ван Панчева и нагласила да су њен досадашњи пливачки развој финансирали родитељи.

- Не знам ни сама како су у томе успели. Надам се да ће моја медаља допринети да се ситуација у српском пливању промени набоље. Хајде да будемо оптимисти, али биће тешко у континуитету постизати врхунске резултате, пошто се код нас никада не зна да ли ће базен да ради.

Велики број талентованих пливача и пливачица, како је нагласила Хигл, одустаје од овог спорта јер изгуби вољу да се бори са лошим условима.

- Овде је све то на тако лошем нивоу, да је то страшно, али и поред тога никад не бих могла да пливам под заставом неке друге државе. Сваки спортиста жели да доживи оно што сам ја доживела, да стане на терасу Старог двора у Београду и слуша нашу химну. Пре бих престала да пливам ако овде не буде услова, него да одем да пливам за другу земљу.

У иностранство неће да иде чак ни ради квалитетнијих услова за тренинг.

- Остаћу овде. Добро ми иде, па и ако будем морала да путујем у друге градове, неће ми бити тешко. Радим оно што волим.

ОДМОР

Послије одмора који ће трајати мјесец дана, Хиглова је најавила почетак припрема за Европско првенство у малим базенима у децембру, потом СП у марту 2010. године, и на крају, као циљ сезоне, ЕП у великим базенима.

- Медаље никада не планирам, нити било какав пласман. Ја да будем осма и да поправим време, бићу задовољна - нагласила је Хигл.

Женски одбојкашки клуб Радник

Бијељинке почеле припреме

Биљана Ђокић

БИЈЕЉИНА - Одбојкашице Радника кренуле су са припремама за сљедећу такмичарску сезону у Премијер лиги БиХ, а шефу стручног штаба Мирославу Мићићу на располагању су све одбојкашице које су минулу сезону изнијеле на плећима.

БИЈЕЉИНКЕ ће тренирати два пута дневно

Бијељинке ће први базични дио припрема одрадити код куће, док ће у другој фази одиграти већи број контролних мечева који имају за сврху уигравање линија тима за предстојеће првенство.

- Почеле смо са радом, извршена је прозивка и све дјевојке су се одазвале на позив тренера Мирослава Мићића. Колико смо упознате, тренираћемо два пута дневно, ујутро на Градском стадиону, док је послијеподневни термин резервисан за рад у сали и теретани. У првом дијелу припрема радићемо на стицању снаге и кондиције, а други дио припрема предвиђен је за уигравање екипе које ће бити пропраћено одигравањем контролних утакмица - истакла је одбојкашица Радника Биљана Ђокић. И. С.

Марко Милинковић, фудбалер Кошица, чека деби у дресу "Орлова"

ФОТО: В. СТОЈАКОВИЋ

Антић на потезу

Марко Милинковић (десно)

Буквално сам са улице крочио у Европу. Тренирао сам два месеца у београдском Синђелићу, а онда сам у минут до 12 потписао уговор са Кошицама, рекао Милинковић

БЕОГРАД - Репрезентативци Србије би у уторак ујутру требало да стигну у Преторију гдје ће у сриједу (19 часова) на "Супер" стадиону играти пријатељски меч са Јужном Африком, домаћином наредног Мундијала.

До коначног одредишта "Орлови" ће стићи из Франкфурта, гдје ће већина интернационалаца сачекати групу из Београда, док ће Ненад Томовић сам путовати из Минхена.

Међу путницима су и тројица дебитаната у тиму Радомира Антића: Марко Милинковић (Кошице), Радосав Петровић (Партизан) и голман Желько Бркић (Војводина).

- Надам се да ће ми селектор Радомир Антић указати шансу... Газим степеник по степеник, а следеће године је Светско првенство, то је круна каријере сваког играча, макар провео и неколико минута на трави - не престаје да машта Марко Милинковић.

ЂЕНОВА, Олимпијакос и Одензе га хоће

А и зашто би престајао када му се снови остварују...

- Буквално сам са улице крочио у Европу. Тренирао сам два месеца у београдском Синђелићу, а онда сам у минут до 12 потписао уговор са Кошицама - присјећа се 21-годишњи Чачанин родом из Београда.

У прошлој сезони проглашен је за најбољег играча словачке Коргон лиге, са саиграчем из Кошица Немањом Матићем дебитовао је за младу репрезентацију Србије.

- Ђенова и Олимпијакос су били јасни у намери да ме доведу. Веза је и даље отворена. Међутим, пре 20 дана у Кошице је стигла понуда Одензеа, који не пита за цену - вели Милинковић.

Недавно је са Кошицама гостовао Славији из Источног Сарајева у квалификацијама за Лигу Европе што му је пробудило емоције, па је домаће навијаче поздрављао са три прста.

- Видео сам српске заставе и обележја и одлучио сам да поздравим навијаче Славије са три прста - казао је на крају Милинковић.

ОТАЦ

Експедиција из Словачке је до Сарајева на утакмицу путовала аутобусом 17 часова.

- Цариник ме је на хрватској граници питао шта ми је Душан Милинковић Суља. Када сам одговорио да ми је отац, он ми је вратио пасош и пожелео срећан пут. После 22 године Хрвати се и даље сећају мог оца - са поносом је причао Марко Милинковић о оцу, некадашњем бомбардеру Рада и турских и шпанских клубова.

Ривали Звезде и Партизана успјешни у домаћем првенству

Тријумфи Славије и Жилине

ПРАГ - Противници Црвене звезде и Партизана у четвртом колу квалификација за Лигу Европе остварили су побједе у недјељним утакмицама националних шампионата.

Прашка Славија је у "малом" градском дербију савладала посљедњепласирани Бохемијанс резултатом 3:1 (2:0). Све голове дао је искусни нападач Здењек Шенкерик, и то у 3, 27. и 74. минуту.

Иако је у сриједу испала из квалификација за Лигу шампиона, примивши гол од молдавског Шерифа у судијској надокнади времена, Славија очигледно није пуно туговала. Пулени Карела Јаролима без проблема су уписали први тријумф у актуелном првенству Чешке.

У претходна два кола ремизирали су са Младом Болеслав (1:1) и изгубили у гостима од Брна (0:2).

ШЕНКЕРИК троструки стријелац

За наредног Партизановог ривала се може рећи да је ушао у серију побједа. Жилина је тријумфовала у Кошицама резултатом 2:0, а стријелци су били Иван Лиетава у 52. и Бабатунде Бело 58. минуту. Екипи која је у претходном колу квалификација елиминисала сплитски Хајдук (1:1, 1:0), то је трећа побједа заредом у шампионату Словачке, послије уводног ремија са тренутно другопласираном Нитром.

Здењек Шенкерик (Славија) ФОТО: АГЕНЦИЈЕ

Тренери београдских клубова ништа нису препустили случају, па су лично "снимали" игру противника. Владимир Петровић Пижон био је на стадиону "Еден" у Прагу, а Славиша Јокановић у Кошицама.

Ијан Витмор, директор ФС Енглеске

Подржава велика трошења

ЛОНДОН - Извршни директор Фудбалског савеза Енглеске Ијан Вотмор противи се идеји да се ограничи довођење играча, навевши да Премијер лига због тимова који много троше на појачања, само постаје јача.

Идеја је потекла од Европске фудбалске уније која жели да спроведе правило које би клубове приморало да поставе обештећења сразмјерна приходу који остварују и које би било услов за улазак у Лигу шампиона.

Вотмор је, међутим, одбацио те идеје као неизводљиве и непримењиве. Он је, сасвим супротно идеји UEFA о финансијском фер-плеју, поздравио потрошачку стратегију Манчестер ситија и рекао да би волио да види више тога у Премијер лиги.

- Било шта што чини такмичење јачим и ширим биће добродошло. Не желимо да сваке године видимо лигу као пратњу за водећу четворку - рекао је Вотмор, који је дошао на чело FA прије два мјесеца.

Фудбалско првенство Њемачке

Реми у Бохуму

МИНХЕН - Посљедње двије утакмице првог кола Бундес лиге окончане су без побједника. Бохум и Борусија из Менхенгладбаха одиграли су 3:3, пошто је Борусија на полувријеме отишла са вођством од 3:0. Мимун Азауг је са два гола за два минута смањио на 3:2, а Станислав Шестак изједначио у 63. минуту, пошто је искључен штопер Борусије Данте. Бохум је имао готово пола сата да са играчем више стигне до сва три бода. Упркос опсади њеног гола (однос у шутевима био је 28:10), најбољу шансу за побједу пропустила Борусија, преко Хуана Аранга у 86. минуту.

Повратник у друштво најбољих, екипа Фрајбурга, од трећег минута је пред својим навијачима губила од Хамбурга, али је средином другог полувремена постигла гол за коначних 1:1.

Резултати посљедњих мечева првог кола: Бохум - Борусија Менхенгладбах 3:3 (Азауг 51, 52, Шестак 63 - Аранго 19, Колаути 26, Бруверс 40), Фрајбург - Хамбург 1:1 (Бехман 65 - Питроипа 3).

Зенит отпустио холандског стручњака

Адвокату отказ

САНКТ ПЕТЕРБУРГ - Руски фудбалски клуб Зенит из Санкт Петербурга отпустио је холандског тренера Дика Адвоката, послије лоших резултата у домаћем шампионату.

"Нажалост, од када је Адвокат одлучио да преузме репрезентацију Белгије, резултати Зенита нису добри. Управа и навијачи су незадовољни мјестом које екипа заузима у првенству", пише у саопштењу клуба. Зенит је седми међу 16 клубова у руској Премијер лиги, а има 24 бодова из 17 утакмица, што је десет мање од водећег Рубина из Казања. Адвокат је предводио Зенит до прве титуле у шампионату 2007. и освајања Купа UEFA 2008. године. Холандски тренер раније је водио репрезентације Холандије, Јужне Кореје и Уједињених Арапских Емирата, као и клубове ПСВ из Ајндховена и Глазгов Ренцерс.

Нови тренер Зенита по свему судећи биће Италијан Роберто Манћини.

ФОТО: АГЕНЦИЈЕ

Дик Адвокат

Бивши тренер Хајдука проговорио

Мише против менаџера

СПЛИТ - Бивши тренер Хајдука Анте Мише је послије медијске изолације коначно проговорио о малверзацијама на "Пољуду".

Бивши тренер Хајдука изнио је неколико пикантерија које само доказују колико је заправо нездрава атмосфера у редовима хрватског вицешампиона. Дотакао се менаџерских притисака, појачања која нису доведена, као и наводног бунта у свлачионици.

Велики притисак на тренера Сплићана вршили су менаџери, а Мише тврди да их је готово 95 одсто сумњивог морала:

- Радио сам поштено и часно, на мене нико није имао никакав утицај. Трпио сам велике притиске од менаџера и савјетника, али на своју срећу нисам попустио, иако ми многи неће вјеровати. Мислим да је од 100 менаџера чак 95 углавном сумњивог морала. Остали су у реду. Неколико пута су ме менаџери заскочили на мобилни па сам се морао разјашњавати. Сви тренери у Хајдуку, док се ствари не поставе на здраве ноге, биће суочени с тим проблемима.

РЕЗУЛТАТИ 2. КОЛА

МОСТАР: Вележ - Олимпик 4:1
(Заимовић 2, Чолић 34, 82, Џафић 87 - Спалевић 72)
ПРИЈЕДОР: Рудар Приједор - Челик 1:1
(Кушљић 51 - Исаковић 26)
ТРАВНИК: Травник - Зрињски 3:3
(Дудић 15, Сарајчић 78, Долић 86 - Иванковић 60, Журжинов 68, Селимовић 75)
ТУЗЛА: Слобода - Лакташи 2:4
(Хасић 47, Чехајић 80 - Каралић 27, 33, 43, Микић 62)
БАЊА ЛУКА: Борац - Леотар 2:0
(Ђорић 35, Љубојевић 39)
ИСТОЧНО САРАЈЕВО: Славија - Звијезда 2:0
(Тодоровић 16, Радовановић 78)
МОДРИЧА: Модрича Максима - Сарајево 3:0
(Стојић 30, 72, пенал, Кујунчић 88)
САРАЈЕВО: Жељезничар - Широки Бријег 1:0
(Мешановић 85)

Табела

1. Вележ	2	2	0	0	9:1	6
2. Борац	2	2	0	0	4:0	6
3. Жељезничар	2	2	0	0	2:0	6
4. Модрича М.	2	1	1	0	5:2	4
5. Славија	1	1	0	0	2:0	3
6. Лакташи	2	1	0	1	4:4	3
7. Звијезда	2	1	0	1	2:2	3
8. Леотар	2	1	0	1	1:2	3
9. Рудар П.	2	0	1	1	1:2	1
10. Челик	2	0	1	1	1:2	1
11. Зрињски	2	0	1	1	3:5	1
12. Слобода	2	0	1	1	3:5	1
13. Олимпик	2	0	1	1	3:6	1
14. Сарајево	2	0	1	1	1:4	1
15. Травник	2	0	1	1	3:8	1
16. Ш. Бријег	1	0	0	1	0:1	0

ПАРОВИ 3. КОЛА

У трећем колу 15. и 16. августа састају се: ГРАДАЧАЦ: Звијезда – Жељезничар, ЗЕНИЦА: Челик – Борац, САРАЈЕВО: Олимпик – Травник, САРАЈЕВО: Сарајево – Вележ, ШИРОКИ БРИЈЕГ: Широки Бријег – Рудар Приједор, МОСТАР: Зрињски – Славија, ЛАКТАШИ: Лакташи – Модрича Максима, ТРЕБИЊЕ: Леотар – Слобода.

Меморијал "Миленко Чолаковић Чоле"

Јединство најбоље

ГОРЊИ ПОДГРАДЦИ - Фудбалери Јединства из Жеравице у конкуренцији још три друголигаша освојили су побједнички пехар на 14. Меморијалном турниру "Милеко Чолаковић Чоле" и тако по други пут узастопно тријумфовали. У финалу изабраници тренера Драгана Скакића заслужено су савладали Слогу из Српца са 3:0.

У борби за треће мјесто домаћин и организатор Слога ДИПО побиједила је Крајину са 3:1. Треба истаћи да су првог дана у полуфиналним мечевима забиљежени сљедећи резултати: Слога ДИПО - Слога (С), 0:6, Јединство (Ж) - Крајина 3:2.

За најбољег играча турнира проглашен је Срђан Берић члан Јединства. Његов клупски друг Звјездан Рачић најбољи је голман, а Срђан Аничић (Слога) први стрилац са три гола. З. В.

Екипа Јединства ФОТО: З. ВАЈКИЋ

ЈЕДИНСТВО (Ж) 3 (1)
СЛОГА (С) 0 (0)

СТРИЈЕЛЦИ: *1:0 Ољача у 18, аутогол, 2:0 Благојевић у 58, 3:0 С. Берић у 65. минуту. Стадион: Слоге ДИПО у Горњим Подградцима. Гледалаца: 200. Судија: Зоран Струнић (Градишка). Жути картони: Паспаљ (Јединство), Дабић (Слога).*
ЈЕДИНСТВО (Ж): *Рачић, Обрадовић, С. Берић, Катић, Б. Берић, Драгичевић, Губеровић, Благојевић, Паспаљ, Томић, Касагић. Још су играли: Радак, Мркић, Зорић, Хусић, Шарић, Макитан, Шатара. Тренер: Драган Скакић.*
СЛОГА (С): *Бабић, Њежић, Зеленац, Дабић, Плавшић, Умљеновић, Кресојевић, Малетић, Аничић, Адамовић, Ољача.*
Још су играли: Цвијановић, Звиздало, Савић, Кресојевић, Крупљанин. Тренер: Зоран Вранић.

Модричани надиграли и побиједили Сарајево

Све као у пјесми

ФОТО: АРХИВА

Екипа Модрича Максиме

Моји момци нису одиграли ни изблиза онако како сам од њих захтијевао. Вјероватно ће неки од њих морати на клупу, а даћемо прилику младићима који изгарају, живе за клуб, рекао Ђургуз

ПИШЕ: СЛАЂАН ЈЕРЕМИЋ
sladjonij@yahoo.com

МОДРИЧА – Модрича Максима је надиграла европско Сарајево. Гостима су прије утакмице уручени цвијеће и честитке за међународне наступе, али су бодови остали у Модричи.

- Моји момци нису одиграли ни изблиза онако како сам од њих захтијевао. Вјероватно ће неки од њих морати на клупу, а даћемо прилику младићима који изгарају, живе за клуб. Сарајево је показало да је можда и најбољи клуб у Премијер лиги БиХ и да није случајно у 4. колу квалификација за Лигу Европе. Сарајлијама могу да пожелим срећу на међународној спортској сцени - рекао је Зоран Ђургуз, тренер Модриче Максима.

Мехмед Јањош, тренер Сарајева, одбио је да се појави на конференцији за штампу одмах послије модричког пораза.

- Колега Јањош љут је што нисмо одгодили утакмицу за септембар. Изашли смо Сарајлијама у сусрет тако што смо помјерили термин одигравања меча за један дан. Није ни Славија одгодила меч, па што би Сарајево? С друге стране, не играју са Клужом прије 20. августа и није било ниједног разлога да се тај меч у Модричи

ТРЕНЕР гостију није дошао на прес конференцију

пролонгира за неку другу прилику. Гледали смо и свој интерес, ово је за нас био повољан тренутак и сматрам да смо потпуно заслужено побиједили велико Сарајево - додао је Ђургуз.

Никола Васиљевић, робустни штопер, господар је "свог простора". Доминирао је и против тима из Сарајева.

- Велики су и моћни, али показали смо да ће се у овој сезони лијепо играти и код нас. Амбијент је био величанствен, слика за памћење. Суђење је било солидно и волио бих када бисмо имали такве арбитре на страни какве гостујуће екипе имају код нас. Дакле, нека суђење са утакмица у Модричи буде препорука за све друге, па и људе из ФС БиХ, ако сви заједно желимо добро најпопуларнијем спорту - рекао је Васиљевић.

По завршетку утакмице, умало није дошло до опште туче између играча Сарајева и њихових навијача. Популарне "Хорде зла" биле су незадовољне игром и резултатом свог тима, па је капитен Мухамед Алаим молио и преклињао их да не насрћу, да их схвате, да ће други пут бити боље.

МОДРИЧА МАКСИМА 3 (1)
САРАЈЕВО 0 (0)

СТРИЈЕЛЦИ: *1:0 Стојић у 30, 2:0 Стојић у 72. из пенала, 3:0 Кујунџић у 88. минуту. Стадион: "Доктор Милан Јелић" у Модричи. Гледалаца: 2.500. Судија: Муарем Бурековић (Зеница) 7. Жути картони: Пупчевић, Ранкић, Савкић (Модрича Максима).*
МОДРИЧА МАКСИМА: *Трипић -, Борић 7.5, Јоловић 7, Гаврић 7, Ранкић 7.5, Кујунџић 7.5, Стојић 8.5 (од 83. минута Савкић -), Пупчевић 7 (од 57. минута Миљковић 7), Богичевић 7, Матовић 7 (од 69. минута Ђаковић -), Васиљевић 7.5. Тренер: Зоран Ђургуз.*
САРАЈЕВО: *Алаим 7, Ризвановић 6, Белошевић 7, Дудо 5, Торлак 6, Џакмић 5.5 (од 73. минута Плиска -), Муминовић 6, Хамзагић 5 (од 46. минута Ихтијаревић 6), Авдић 6 (од 80. минута Чампара -), Јањош 6.5, Хаџић 6. Тренер: Мехмед Јањош.*
ИГРАЧ УТАКМИЦЕ: *Душко Стојић (Модрича Максима) 8,5.*

ЉУПКО ПЕТРОВИЋ

Сусрет у Модричи пратио је Љупко Петровић, некадашњи тренер Црвене звезде.

- За Модричу ме вежу лепе успомене из времена док је био жив предсједник Милан Јелић. Уступно, видео сам неке момке који су, баш, скренули пажњу на себе. Пре свега мислим на Душка Стојића. Ако овако настави, далеко ће догурати. Као и сваки пут, било ми је угодно у Модричи - рекао је Петровић.

Фудбалери Славије тријумфовали против Звијезде из Градачца

По нотама Бранислава Арсенијевића

ИСТОЧНО САРАЈЕВО - Послије утакмице против Звијезде (2:0) шеф стручног штаба Славије Зоран Ербез био је задовољан залагањем играча и резултатом.

- Добар старт у Премијер лиги је потврдио добар почетак Славије у новој сезони започет на међународној сцени. Истина, у најавама прије утакмице сам се прибојавао овог дуела. Бојао сам се како ће све то изгледати након тешке утакмице у Кошицама и напорног пута у повратку. Уз то били смо лишени услуга капитена Бојана Регоје и Сретка Вуксановића који су одрађивали казну жутих односно црвеног картона – био је коментар Ербеза послије утакмице.

ФОТО: АРХИВА

Зоран Ербез (Славија)

ТРЕНЕР Зоран Ербез задовољан

У наставак је Славија ушла доста опрезније.

- Тако смо се договорили. Нисмо по сваку цијену жељели да држимо лопту и гости су створили неколико зрелих прилика од којих на нашу срећу нису реализовали ниједну. Други погодак је отклонио све дилеме, донио нам убједљивију предност, а госте деморалисао – закључио је Ербез.

Јунак побједе свакако је био Бранислав Арсенијевић. Он је својим центаршутевима стављао на муке одбрану тима из Градачца.

- Тешко је европске обавезе у само два дана замијенити првенственим. Оно што ни у сну нисмо смјели помислити је кикс на отварању сезоне и зато тријумф има велику важност. Морам признати да је за мене нова сезона почела одлично, играм у сјајној форми и то не смије да ме задовољи. Може увијек још боље. Драго ми је што сам био асистент код оба поготка и допринио првом тријумфу Славије када су у питању утакмице за бодове – рекао је Арсенијевић. Г. И.

СЛАВИЈА 2 (1)
ЗВИЈЕЗДА 0 (0)

СТРИЈЕЛЦИ: *1:0 Тодоровић у 16, 2:0 И. Радовановић у 76. минуту. Стадион: СРЦ "Славија" у Источном Сарајеву. Гледалаца: 600. Судија: Данијел Пајић (Бијељина) 7. Жути картони: Берманович, И. Радовановић, Куталиа (Славија), Незић (Звијезда).*
СЛАВИЈА: *Лучић 6,5, Беновић 6,5, Лацкановић 6,5, Станковић 7, Арсенијевић 7,5, Тодоровић 7 (од 80. минута Станић -), Симић 6,5, Шешлија 6,5, Шћепановић 6 (од 46. минута И. Радовановић 6,5, Куталиа 6 (од 86. минута ЋеГуш -), Берановић 6,5. Тренер: Зоран Ербез.*
ЗВИЈЕЗДА: *Карић 6, Брковић 5 (од 46. минута Незић 6), Газибеговић 5,5, Василић 5,5, Делић 5,5, Савић 5,5, Хамзић 5,5, Лазић 5,5, Хазнадар 6, Бешлија 6 (од 65. минута Нермин Хусеинбашић 6), Недим Хусеинбашић 5 (од 46. минута Омерагић 6). Тренер: Ратко Нинковић.*
ИГРАЧ УТАКМИЦЕ: *Бранислав Арсенијевић (Славија) 7,5.*

Бранимир Тулић, селектор младе фудбалске репрезентације БиХ

Пријава против Ибраковића

Урадио сам оно што сам морао. Ибраковић се није појавио два пута у посљедње три репрезентативне акције и одлучио сам да поднесем дисциплинску пријаву против њега, казао Тулић

ПИШЕ: СЛАВКО БАСАРА
basara@glassrpske.com

Бранимир Тулић (десно) и Абдулах Ибраковић

ФОТО: ГЛАС СРПСКЕ

ВЕЛЕЊЕ - Бранимир Тулић, селектор младе фудбалске репрезентације БиХ поднио је дисциплинску пријаву против првог помоћника Абдулаха Ибраковића.

- Урадио сам оно што сам морао. Ибраковић се није појавио два пута у посљедње три репрезентативне акције и одлучио сам да поднесем дисциплинску пријаву против њега. Вјерујем да ће Дисциплинска комисија ФС БиХ ријешити овај случај на вријеме пошто квалификације почињу за двадесетак дана. Желим да знам на чему сам и да ли ћу водити сам репрезентацију 4. септембра против Луксембурга у Сарајеву - истакао је Бранимир Тулић у телефонском разговору из Словеније.

НЕКОМ сметају добри резултати

Ибраковић се није појавио на окупљању младог бх. тима у Словенији што је прелило чашу селекторовог стрпљења.

- Ако неко оправдава поступке Ибраковића то онда није коректно. Имам утисак као да неко намјерно ради одређене ствари, жели да нас поремети пред старт квалификација и унесе немире у наше редове. Желим да поручим свима који се тиме баве да неће успјети. Неће нас избацити из такта и скренути са зацртаног пута - казао је Тулић.

Фудбалски стручњак из Бање Луке истакао је да већ дуже вријеме има одређене притиске и потешкоће у раду.

- Селектор сам и лично одговарам за састав, кога ћу позвати у репрезентацију, за резултате. Ако некоме сметају позитивни резултати које смо остварили, онда те особе имају озбиљних проблема менталне природе. Ја нисам едукован и компетентан да их ријечим и да рјешавам поменуте проблеме. Радим професионално и коректно свој посао, али очигледно је да то неком не одговара - каже селектор младог бх. тима Бранимир Тулић.

Ривали

Поред Луксембурга ривали БиХ селекције у сљедећим квалификацијама су још Велс и Италија. Под руководством Бранимира Тулића ова селекција је одиграла три утакмице до сада. Прво је забиљежен реми против Румуније (1:1), а потом су побијеђени Лихтенштајн 1:0 и Црна Гора 3:2.

УТАКМИЦА

Генералну пробу пред старт квалификација за Европско првенство млада селекција БиХ има данас у Велењу против вршњака из Словеније. Утакмица се игра на стадиону Рудара с почетком у 17 часова.

- Биће то посљедња провјера у којој ћу тестирати одређене играче и варијанте. Морамо потпуно спремни да дочекамо меч против Луксембурга у Сарајеву - казао је Тулић.

Временска прогноза

Промјенљиво облачно

Промјенљиво до потпуно облачно и мало свјежије, повремено са кишом и локалним пљусковима са грмљавином, понегдје и градом. Крајем дана на западу, а током ноћи и у осталим крајевима престанак падавина и разведравање. Дуваће слаб до умјерен југозападни вјетар и током поподнева у скретању на сјеверни и сјеверозападни слабог до умјереног интензитета. Јутарња температура ваздуха од 13 у планинама, у осталим крајевима од 15 до 20, а највиша дневна од 18 на планинама, а у осталим крајевима од 22 до 28 степени Целзијуса.

Бања Лука	
Макс.	27 °C
Мин.	18 °C

Свјежије са пљусковима

Промјенљиво облачно и мало свјежије са пљусковима и грмљавином.

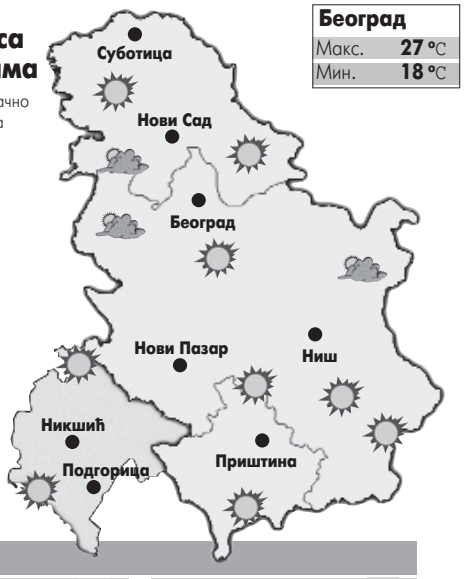

Београд	
Макс.	27 °C
Мин.	18 °C

Свјетске метрополе

Париз	23	Москва	25	Берлин	26
Мадрид	35	Истанбул	25	Торонто	26
Рим	24	Софија	25	Њујорк	31
Атина	24	Осло	19	Чикаго	28
Будимпешта	30	Милано	20	Лос Анђелес	29
Праг	25	Букурешт	29		

Глас Српске

Борис ДМИТРАШИНОВИЋ
директор

Мирјана КУСМУК
главни и одговорни уредник

Перица ПЕЋАНАЦ (замјеник главног и одговорног уредника)
Сандра МИЛЕТИЋ (новости)
Радмила ШКОНДРИЋ (друштво, економија)
Драгана ЋОСИЋ (дописници)
Вања ПОПОВИЋ (кроз Републику Српску)
Жаклина МИЈАТОВИЋ (Србија, регион)
Миленко КИНДЛ (свијет)
Неда СИМИЋ-ЖЕРАЈИЋ (култура, Глас плус)
Дарко ГРАБОВАЦ (Бања Лука)
Славко БАСАРА (спорт)
Тихомир ГАЧИЋ (техничка)

Први број "Гласа" изашао је као орган НОП-а за Босанску Крајину у Жупици крај Дрвара, 31.јула 1943. године. Од 15. септембра 1992. године одлуком Народне скупштине РС излази као дневни лист Републике Српске.
Под именом "Глас Српске" излази од 5. маја 2003. године.

e-mail: dopisnik@glassrpske.com
marketing@glassrpske.com

Издавач: АД "Глас Српске" Бања Лука, Редакција: Скендера Куленовића 93, 78000 Бања Лука, тел. (051) 231-031, факс 231-012, e-mail: dopisnik@glassrpske.com, Дирекција: Скендера Куленовића 93, Бања Лука, тел (051) 231-077, Маркетинг: Скендера Куленовића 93, Бања Лука, тел.(051) 231-081, e-mail:marketing@glassrpske.com, Дописништва: Источно Сарајево 057/340-114, Добој 053/242-304, Сребреница 056/410-418, Жиро рачуни: Нова бањалучка банка 551001-00016019-84, NLB Развојна банка 562099-00016587-09, Комерцијална банка 571010-00000340-14, Zepter komerc bank 567162-11005289-71, Hypo Alpe Adria bank 552002-00016396-53

Антена

КАБЛОВСКА

Б 92

7.00 Радијско дизање
8.00 ТВ дизање
11.00 Увод у анатомију, серија
12.05 Вил и Грејс, серија
12.30 Euronews
13.05 Водич за родитеље
13.30 Шљака
14.00 Лопови и разбојници
15.00 Национална географија и BBC
16.30 Секс и град, серија
17.30 Добре намјере, серија
19.00 Вил и Грејс, серија
19.40 Трнавчевићи у дивљини, цртани филм
20.00 Увод у анатомију, серија
21.00 Монтирана истина, филм
23.30 Секс и град, серија
0.30 Дедвуд, серија
1.30 Инфо канал

Виком

6.00 Народна музика
7.30 Телешоп
8.00 Глас Америке
8.30 Телешоп
9.00 Писмо-глава, путопис
9.50 Цртани филм
10.00 Оливер Твист кулинарски шоу
11.00 Златни минут, квиз
12.00 Радио и ТВ
13.00 Свезналица, квиз
14.00 Телешоп
14.40 Телешоп
15.00 Свезналица, квиз
15.50 Цртани филм
16.00 Оливер Твист кулинарски шоу
16.30 Квиз знања
18.00 Мистерије постања
19.30 Дневник РТС
21.00 Гост с поводом
22.00 Народна музика
23.30 Квиз
0.00 Еротски програм

Фокс

7.00 Вијести
8.00 Сломљено срце, серија
8.50 Слатка тајна, серија
10.00 Смијешна страна живота
11.20 Земљотрес у Њујорку, филм
14.40 Тајни агент Изи
15.30 Сломљено срце, серија
16.20 Нинџа ратници
17.20 Свијет на длану
18.00 Вијести
19.00 Ларго, серија
20.00 Нинџа ратници
21.00 Нојева барка, филм
0.00 Вијести
0.10 Свијет на длану
0.40 Све за љубав, филм
2.00 Сви мрзе Криса, серија
2.30 Сибил, серија
3.30 Досије FBI
4.30 Ларго, серија

National geographic

8.00 Секунде до катастрофе
9.00 Легија
10.00 Моћ игре
11.00 Упозорење на вулканску активност
12.00 Свјетски водич за љубитеље хране
12.30 Свјетски водич за љубитеље хране
13.00 Секунде до катастрофе
14.00 Легија
15.00 Ухваћен на дјелу
16.00 Краљ медвједа
17.00 Смртоносна замка
18.00 Истраживање Лох Неса
19.00 Свјетски водич за љубитеље хране
19.30 Свјетски водич за љубитеље хране
20.00 Древне мегаструктуре
21.00 Екстремни хеликоптер
22.00 Интерпол истражује
23.00 Древне мегаструктуре
0.00 Екстремни хеликоптер
1.00 Свјетски водич за љубитеље хране

Радио РС

6.00 Јутарњи програм
10.00 Вијести
10.05 Заједнички талас
11.00 Вијести
11.30 Запјевајмо старе пјесме
12.00 Подневне новости
12.10 Послије дванаест
13.00 Вијести
14.00 Вијести
14.05 Свилен конац
15.00 Вијести
16.00 Дневник
16.20 Музичка кутија
17.00 Вијести
17.05 За сваког понешто
18.00 Вијести
19.00 Вечерње новости
19.10 Заиграјмо, запјевајмо, емисија народне музике
20.00 Вијести
20.05 Вече уз радио
21.00 Вијести
22.00 Хроника дана
22.10 Радагука, златно доба рокенрола
0.00 Поноћне вијести
0.10 Ноћни програм

Фреквенције:

Бања Лука - 90,9;
Бања Лука, Приједор, Градишка - 92,7;
Добој - 90,7;
Петрово - 93,5;
Бијељина - 89,9;
И. Сарајево - 92,8;
Хан Пијесак - 90,3;
Фоча - 87,3.

20⁰⁰ АТВ — Дечко који обећава

Улоге: Александар Берчек,
Режија: Милош Радивојевић

Слободан је узоран младић, како од њега очекују његови угледни и ситуирани родитељи. Добар је студент, има дјевојку којом ће се оженити, јер је из "праве" породице, док га једног дана вјереница, у наступу љубоморе, не удари веслом по глави. Као да му је то и било потребно, Слободан постаје слободан, баца се наглавачке у свијет без обавеза, у свијет панка и рока, толико различит од онога у којем се до тада кретао. И у том свијету он има успјеха. То траје до тренутка кад падне са мотора, који је саставни дио новог живота. И то опет на главу. Они који га његују су из свијета из којег је отишао. Тај га исти свијет води пред олтар и све је опет по старом.

22⁰⁰ АТВ — Краљ рибара

Улоге: Робин Вилијамс
Режија: Тери Гилиам

Један лудак направи масакр у познатом клубу, након што је слушао популарног ди-џеја Џека Лукаса. Опсједнут кајањем ди-џеј склапа пријатељство с Перијем, бившим професором који је постао бескућник послије смрти његове супруге. Џек одлучује да му помогне у потрази за непостојећим Светим гралом и у освајању Лидије, дјевојке у коју се заљубио.

РТРС

6.00 Стари ренџери јашу, филм
7.30 Музика
8.00 Вијести
8.30 Кухињица
9.00 Под сунцем Сен Тропеа, серија
10.00 Вијести
10.05 Шумска школа
10.10 Гледај и цртај
10.15 Спајдер рајдер, цртани филм
10.40 МТС магазин
11.00 Свети орах, серија
11.30 Фрејжер, серија
12.00 Вијести
12.10 Одјељење за истрагу, серија
13.10 Чаролија, серија
14.00 Љетопис
15.00 Под сунцем Сен Тропеа, серија
16.00 Српска данас
16.50 ТВ турнир шампиона "Добој 2009", пренос
19.30 Дневник
20.00 Одјељење за истрагу, серија
21.00 Интервју - Емир Кустурица
21.50 Мјесто злочина: Мајами, серија
22.50 Инфо профил
23.10 Рукомет - Добој - ТВ турнир шампиона, хроника
23.20 Чаролија, серија
0.20 МТС магазин
0.40 Љетопис
1.40 Свети орах, серија
2.00 Дневник
2.30 Интервју - Емир Кустурица
3.30 Раскршћа - прича о праштању, филм
5.00 Музика
5.30 Кухињица

АТВ

6.00 Музички програм
7.00 Замка, серија
8.00 Денис напаст, цртани филм
8.30 Пепа прашчић, цртани филм
8.50 Вијести
9.00 Бен 10, цртани филм
9.30 Хело Кити, цртани филм
9.35 Аладин, цртани филм
10.00 Серанови, серија
11.50 Вијести
12.00 Мадре Луна, серија
13.00 VIP, серија
14.00 Квиз и град
15.00 Све ће бити добро, серија
16.00 Вијести
16.05 Кућица у цвијећу
16.30 Заувијек сусједи, серија
17.00 Луда кућа, серија
18.00 Survivor Панама
19.00 Вијести
19.40 Музика
20.00 Дечко који обећава, филм
22.00 Краљ рибара, филм
0.00 Квиз и град

РТС 1

6.00 Вијести
6.05 Јутарњи програм
8.00 Дневник
8.10 Јутарњи програм
9.00 Вијести
9.05 У здравом тијелу
9.20 Кувати срцем
9.30 Слагалица
10.00 Вијести
10.05 Квадратура круга
10.30 Свијет риболова
11.00 Вијести
11.05 Капри, серија
12.00 Дневник
12.10 Спорт плус
12.30 Кувати срцем
12.40 Кости, серија
13.30 Дејви Крокет, краљ дивљине, филм
15.00 Вијести
15.10 Једноставан живот
15.55 Вијести
16.00 Бољи живот, серија
17.00 Дневник РТ Војводина
17.25 Београдска хроника
18.20 Разгледница
19.00 Слагалица
19.30 Дневник
20.00 Бољи живот, серија
21.00 48 сати - свадба
22.00 Вијести
22.05 Несаломив, филм
0.00 Дневник
0.10 Кости, серија
1.00 Невин, серија
1.50 Семово љето, филм
3.20 48 сати - свадба
4.00 Вијести
4.05 Свијет риболова
4.50 Квадратура круга

РТС 2

6.00 У здравом тијелу
6.10 Концерт за добро јутро
7.00 Кувати срцем
7.30 Траг
8.00 Актуелно
8.30 Тотал тенис
8.40 Рели
9.00 Невен, серија
9.30 Слон Бенјамин, цртани филм
9.50 Мале приче, серија
10.00 Гомбоце, цртани филм
10.20 Енциклопедија за радознале
10.50 Рецепт за игру
11.10 Како научити математику
11.20 Досије Икс и Окс
11.25 Посјета муња историји
12.10 Музика
12.50 Трезор
14.00 Проклети посјед, филм
16.00 Ово је Србија
16.50 Док. програм
17.50 Музика
18.20 Слон Бенјамин, цртани филм
18.50 Невен, серија
19.20 Мале приче, серија
20.00 ТВ мрежа
20.20 ТВ фељтон
21.00 Капри, серија
21.50 Дворови Београда
22.20 Археометалургија
22.50 Ликовна колонија РТС
23.10 Музика
23.40 Проклети посјед, филм
1.20 Трезор
2.20 Док. програм
3.10 ТВ фељтон
3.40 Дворови Београда
4.00 Археометалургија
4.30 Ликовна колонија РТС
4.50 Музика

Отета

15⁴⁰ НОВА

Улоге: Сара Винтер, Ендрју В. Вокер, Ерик Брекер
Режија: Ричард Рој

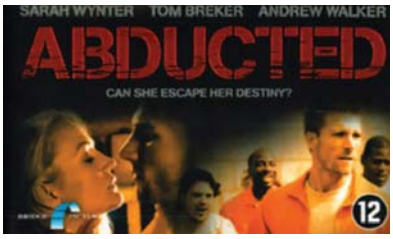

Мелани је посветила свој живот помагању хладном и доминантном Тому да постане боља особа, запостављајући своје пословне планове да би предавала у затвору у којем он ради и испунила улогу брижне супруге на изборима. Њена је добра воља доведена у искушење кад је отме осуђени убица Џек Карлсон. Послије неколико неуспјелих покушаја бијега, Мелани се преда свом лукавом отимачу те не може да контролише осјећај привлачности према рјечитом, осјећајном и наводно опасном човјеку који је држи као таоца. Све то вријеме открива самој себи да је живот с Томом заправо затвор. У међувремену, избори се приближавају, а Том искористи отмицу своје супруге за прикупљање бодова код бирача.

Дум-дум метак

21⁰⁰ НОВА

Улоге: Томас Иан Грифит
Режија: Сидни Ј. Фурие

FBI агент Диан Норвуд спремна је да учини све, чак да упропасти своје вјенчање, не би ли ухватила Ливингстона, великог перача новца. Током своје акције наиђе на препреку под именом Макс Периш, агент из Агенције за сузбијање злоупотребе дрога, који такође жели да ухвати Ливингстона. Кад њих двоје нерадо удруже снаге, ухвате Гарета Кавсона, једног од Ливингстонових плаћених убица.

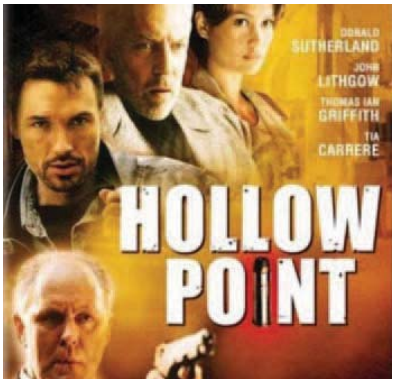

ПИНК БХ

7.00 Цртани филм
7.10 Сарајево на линији
7.20 Међ ин Бања Лука
7.30 Спортисимо
8.00 Руби, серија
9.00 Балкан нет
10.10 Напуштени анђео, серија
11.00 Заувијек изгубљени, серија
12.00 Инфо топ
12.10 Мјешовити брак, серија
13.00 Обични људи, серија
14.00 Инфо топ
14.10 Сарајево на линији
14.20 Међ ин Бања Лука
14.30 Спортисимо
14.40 Забавни програм
15.00 Руби, серија
15.50 Инфо топ
16.00 Напуштени анђео, серија
17.00 Квизби
18.00 Инфо топ
18.20 Сарајево на линији
18.30 Међ ин Бања Лука
18.40 Спортисимо
19.00 Заувијек заљубљени, серија
20.00 Мијењам жену
21.00 Гранд парада
22.30 Амиии шоу
0.30 Сарајево на линији
0.40 Међ ин Бања Лука
0.50 Спортисимо
1.00 Гранд парада
2.30 Мијењам жену
4.30 Пинк џубокс

БХТ 1

8.00 Вијести
8.10 Непролазна пјесма
9.00 Живјети с природом
10.00 Вијести
10.05 Бе Ха Те бебе
10.10 Дјечији фестивали
10.20 Чудесни свијет
10.40 Паткоград, серија
10.50 Љубавна олуја, серија
11.40 Моја мала кухиња
12.00 Вијести
12.10 Пусти ријеку нека тече
12.40 Ретровизор
13.00 Док. програм
14.00 Вијести
14.05 Виза
14.30 Класичне дестинације
15.00 Трагом птице Додо
16.10 Вијести
16.20 Свјетско благо
16.40 Нокиа Трендс Лаб
17.10 Друштво знања
17.40 Моја мала кухиња
17.50 Љубавна олуја
18.50 Целестин, цртани филм
19.00 Дневник
19.30 Ретровизор
20.00 Лајфстајл
20.30 Пролази зима, филм
22.00 Вијести
22.20 Одгој дјечака у Ирској, филм

ХРТ 1

5.50 Хрватска уживо
7.00 Добро јутро Хрватска
9.00 Чаролија, серија
10.00 Вијести
10.10 Хладнокрвне животиње
11.10 Опра шоу
12.00 Дневник
12.30 Опрезно с анђелом, серија
13.20 Идемо на пут с Гораном Милићем
14.00 Јеловници изгубљеног времена
14.30 Вијести
14.40 Енглез на Дивљем западу, филм
16.30 Кина
17.00 Наши и Ваши, серија
17.50 Хрватска уживо
19.30 Дневник
20.10 Чаролија, серија
21.00 Боје туризма
21.50 Colour of War
22.50 Дневник
23.20 Професије лично
0.00 Ноћне море и сањарије, серија
0.40 Звјездане стазе, серија
1.30 У уреду, серија
1.50 Фалкон Бич, серија
2.30 Велемајстор, серија
3.20 Ксена - принцеза ратница, серија
4.00 Репризни програм
4.20 Боје туризма
5.00 Опрезно с анђелом, серија

ОБН

7.10 Трансформери, цртани филм
7.30 Росоуо, цртани филм
7.40 Трансформери, цртани филм
8.00 Росоуо, цртани филм
8.10 Крстић-кружић
8.20 Мемори
8.30 Мала школа
8.40 Свезналица
9.10 Хари и породица Хендерсон, серија
9.40 Краљ Квинса, серија
10.10 Како ја кажем, филм
11.50 Инфо
12.10 Забрањена љубав, серија
13.00 Звијезде са звијездама
15.50 Звијезде плешу
17.00 Fudge, серија
17.30 Хари и породица Хендерсон, серија
18.00 Живот на сјеверу, серија
18.50 Инфо
19.10 Музички програм
20.00 Звијезде са звијездама
22.00 Рођен за одбрану, филм
23.50 Амерички психо, филм
2.00 Рођен за одбрану, филм
3.10 Звијезде плешу

Нова

7.00 Козби шоу, серија
8.00 Беба Феликс, цртани филм
8.30 Езо ТВ
9.30 Нова лова
11.00 Ребелде, серија
12.00 Отвори своје срце, серија
13.00 Луде седамдесете, серија
14.00 Козби шоу, серија
15.00 Ин магазин
15.40 Отета, филм
17.10 Вијести
17.30 Чувари плаже, серија
18.20 Ин магазин
19.10 Дневник
20.00 Луд, збуњен, нормалан, серија
21.00 Дум-дум метак, филм
22.40 Мистер Бин, серија
23.10 Вијести
23.30 Сајнфелд, серија
0.00 Чувари плаже, серија
0.50 Живот на сјеверу, серија
1.40 Езо ТВ
2.40 Отета, филм
4.10 Сајнфелд, серија
4.30 Живот на сјеверу, серија
5.20 Ин магазин
6.00 Ребелде, серија

К3

9.30 Вијести
9.40 Топ фарм
10.00 Музика
10.30 Блесиметар, серија
11.00 Кад природа подивља
12.05 Забрањена љубав, серија
13.00 SMS Party
15.05 Тражени, серија
16.00 Аутовизија
16.40 Каталина и Себастијан, серија
18.00 Забрањена љубав, серија
18.40 Новости
19.30 Дневник РТС
20.10 Каталина и Себастијан, серија
21.00 Уторком уживо
22.30 Филм
0.00 Вијести
0.30 Астрологија
3.00 Филм
- Ноћни програм

ХРТ 2

7.00 Мали титани, цртани филм
7.20 Декстерова лабораторија, цртани филм
7.40 На крају улице
8.00 Чаробна плоча
8.10 Моји су родитељи ванземаљци, серија
8.40 Три Хил, серија
9.30 Музички програм
10.00 Али Мекбил, серија
10.40 Драги Џон, серија
11.10 Пријатељи, серија
11.30 Пријатељи, серија
11.50 Велики успјеси хрватског спорта
13.20 Репризни програм
13.40 Обични људи, серија
14.20 Емисија из културе
14.50 Међу нама
15.50 Прованса
16.40 Фалкон Бич, серија
17.30 Ксена - принцеза ратница, серија
18.20 Вијести
18.40 У врту под звијездама
19.10 Џони Браво, цртани филм
19.20 Музика
20.00 Велемајстор, серија
20.50 Вијести
21.10 Одмори се, заслужио си, серија
21.50 24, серија
22.40 Изгубљени у преводу, филм
0.20 Други формат

РТЛ

6.50 Пинк Пантер, цртани филм
7.20 Трансформери, цртани филм
7.30 Пуном паром
8.00 Корак по корак, серија
8.40 Астро шоу
11.30 Како сам упознао вашу мајку, серија
11.50 У добру и злу, серија
12.20 Рат у кући, серија
12.50 Магазин
13.00 Вечера за пет
13.30 Тајна чоколаде, серија
14.30 Хероји из страсти, серија
16.10 Корак по корак, серија
16.40 Под истим кровом, серија
17.10 Како сам упознао вашу мајку, серија
17.30 У добру и злу, серија
18.00 Рат у кући, серија
18.30 Вијести
18.50 Магазин
19.00 Вечера за пет
19.30 Пуном паром
20.00 Бибин свијет, серија
20.30 Момачка забава, филм
22.10 Заборављени случај, серија
23.10 Вијести
23.20 Ноћ покера
0.50 Карлитов начин, филм
3.10 Ноћ покера
4.20 Астро шоу

БН

6.30 Музика
8.30 Познати
9.00 Филмске новости
9.40 Лексикон здравља
10.00 Новости
10.05 Храна и вино
10.50 Криминал у Русији
12.00 Новости
12.05 Свијет на длану
13.00 Супер кеш
14.00 Новости
14.05 Витафон, звук који лијечи
15.00 Храна и вино
16.00 Новости
16.20 Фојлов рат, серија
18.00 Данас у Српској
18.20 Свијет на длану
19.00 Спорт флеш
19.30 Монитор
20.10 Нијесмо ми од јуче, серија
21.00 Филм
22.10 Лото
22.30 Преглед дана
23.00 Фојлов рат, серија
0.40 Астрочет
3.00 Сателитски програм

Мајкл Џексон сахрањен без церемоније

Пјевач Мајкл Џексон је коначно сахрањен и то без присуства медија. Краљ попа је вјечно уточиште нашао на гробљу "Forest Lawn" на Hollywood Hillsu, а сахрану није пратила никаква церемонија.

Али сада се чланови његове породице боје да ће војска обожавалаца оскрнавити гроб, па тачну локацију мјеста на коме лежи Мајклово тијело нису открили.

Рођаци чак размишљају и о томе, уколико буде пријетњи по безбједност Мајкловог тијела, да га премјесте на сигурнију локацију.

- Нико осим породице Мајкла Џексона и управе Forest Lawna не зна гдје је он тачно сахрањен - рекао је анонимни извор за "The Mirror".

И прије се нагађало да ће Џексон бити сахрањен у близини мјеста на којем је укопана његова бака Марта.

Она је умрла 1990. у 83-ој години, а сахрањена је у хладу једног дрвета на истом гробљу.

Покојни пјевач је ове године фотографисан како обилази њен гроб, када је рекао да су били веома блиски.

Ако безбједност гроба дође у питање, породица ће Мајклово тијело премјестити на четири могуће локације, а једна од њих је и ранч Недођија. Мајкл Џексон је умро 25. јуна у 50. години живота.

Врхунски концерт "U2" у Загребу

Ирска рок група "U2" одржала је двочасовни концерт у Загребу пред око 63.000 одушевљених посјетилаца, приредивши на максимирском стадиону врхунски визуелно-музички доживљај, јавио је Танјуг.

На првом од двају загребачких концерата, ирска четворка (Адам Клејтон, Боно Вокс, Лери Мален и ДиЕџ) промовисала је свој нови, 12. албум "No Line on the Horizon", али је публику почастила и својим хитовима из осамдесетих година с албума "Joshua Tree" и "Unforgettable Fire".

"U2" у Загребу наступају у оквиру турнеје "360 степени", коју су започели прије пет седмица у Барселони, а којом представљају свој нови албум. Као предгрупе наступили су "The Hours" и "Snow Patrol".

На загребачки концерт млади људи су стигли у великом броју. Највећи фанови ове ирске групе чекали су цијелу ноћ да први уђу на стадион како би заузели што боља мјеста.

НЕКАД БИЛО...

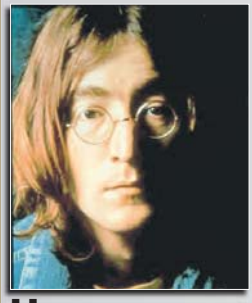

Џон Ленон

Легендарни Џон Ленон изјавио је на данашњи дан 1968. године да је група "Битлси" популарнија од Исуса Христа. Његова изјава довела је до великог разочарања код фанова католика, као и спаљивања плоча "Битлса". Ленон је пјевач, музичар и композитор, али и оснивач једне од најпопуларнијих музичких група свих времена, "Битлси". Пјевач је 8. децембра 1980. године, у 22.50, убијен револвером испред зграде "The Dakota". На прву вијест о убиству Џона Ленона, људи су почели спонтано да се окупљају испред болнице и стана, палећи свиће и пјевајући његове пјесме. Широм свијета, телевизијски и радио програми су прекинути због вијести о убиству Џона Ленона. Лененово тијело је кремирано и предато супрузи Јоко Оно.

ПОСЉЕДЊА

Завршен "Зеленковац мјузик фест 09"

"Зеленковац мјузик фест 09", који је трајао три дана, завршен је у недјељу увече у Еколошком центру "Зеленковац" код Мркоњић Града. На фестивалу је учествовало петнаестак бендова из Републике Српске, ФБиХ и земаља из региона.

- Фестивал је успио и било је то занимљиво дружење на Зеленковцу. Фестивал смо сами финансирали, а несебичну помоћ дали су сами музичари који су се солидарно одрекли хонорара. Њима су плаћени само путни трошкови - рекао је предсједник Еколошког покрета "Зеленковац" Борислав Боро Јанковић. Улаз на фестивал био је бесплатан, а лијепо вријеме и добру свирку искористио је велики број младих који су се добро забављали. Организатор фестивала био је Еколошки покрет "Зеленковац" и Галерија "Зашто није отишао Боро?".

С. Д.

Луда планета

Водили љубав у цркви

Муж и жена из Нигерије мораће да плате казну у износу од 100 фунти јер су водили љубав на олтару у цркви у предграђу Лагоса. Толу Акинтепе (30) и његова жена Бунми (28), рекли су пред судијом да су "само жељели да покушају да зачине свој љубавни живот". Они су "ухваћени на дјелу" у маленој цркви у Икеји, предграђу нигеријске престонице Лагоса. Пастор Гбенга Акиому је током суђења затражио да брачни пар буде кажњен са 100 фунти.

Рекордер над рекордерима

Американац Ашрита Фурман, у посљедњих 30 година успио је чак 100 пута да уђе у "Гинисову књигу рекорда", због чега је добио посебно признање као "рекордер над рекордерима", јавио је Мондо. Педесетчетворогодишњи Фурман је, између осталог, 27.000 пута скочио са раширеним рукама и ногама, радио је колут уназад пуних 20 километара и самурајским мачем у ваздуху је преполовио 27 јабука заредом.

Крађа егзотичних животиња

Пољска полиција ухапсила је лопове који су протеклог викенда из једне специјализоване радње у мјесту Ченстохова украли 350 паукова, 40 змија и десетине гекона и гуштера, јавила је Бета. Двојица лопова из тог мјеста, који се суочавају са казном од 10 година затвора, признали су да су украдену "робу" сакрили у оближњој шуми. У хватању крадљиваца помогли су узгајивачи који су се распитивали о црном тржишту.

ISSN 1840-1155
9 771840 115001