Глас Српске

www.glassrpske.com

ДНЕВНИ ЛИСТ РЕПУБЛИКЕ СРПСКЕ

БАЊА ЛУКА

Четвртак
1. октобар 2009.
Број 12.022
Година LXVII

Цијена
0.80 КМ

ДРУШТВО

Потписан уговор за набавку возова вриједан 32 милиона евра

страна 8.

СВИЈЕТ

Милана Шеву у Шведској штитила руска мафија

стране 22. и 23.

КУЛТУРА

Братић: Неопходно унаприједити културну сарадњу

стране 26. и 27.

СКАНДАЛОЗНО

ФОТО: С. ИЛИЋ

страна 5.

Милорад Додик о закулисним играма страних чиновника

Уцјењују га због промјена Устава

Од међународне заједнице прије три седмице добио сам понуду да прихватим уставне промјене, а заузват би била заустављена истрага Тужилаштва БиХ против мене. Имам доказе за то, рекао Додик

Представници једне земље и амбасаде која је моћна понудили су да омекшам око Суда и Тужилаштва и будем сусретљивији око уставних промјена, а да би се они могли заложити да се истражни поступак "санира", истакао Додик

OHR кроз инсталисање правосудних органа БиХ протеклих година дисциплиновао функционере. Употребљавали су их за притиске како би осигурали да политичари прихвате наметнуте законе, казао Додик

Стјуарт Џонс, замјеник помоћника државног секретара САД

Криза у БиХ није озбиљна, OHR што прије затворити

страна 7.

ДАНАС

СО Фоча

Дефицит већи од милион марака

страна 10.

ЛУТРИЈА Грађана Српске ЛОТО

51.Коло:1,11,21,30,32,37,38

Седмица у 52. колу око 1 600 000 КМ!!!

Јединствено новинско издање !

Вретејлов

сваког понедјељка у Гласу Српске

У закључку Влада предложила да ће, ако се настави пракса наметања и провођења аката, заказати јавно изјашњавање народа. Мјере високог представника директна су антиуставна дјелатност против РС, рекао Кузмановић

ФОТО: Г. ШУРЛАН

Народна скупштина Српске разматрала приједлоге Владе

Скупштина данас о повлачењу представника РС из органа БиХ

страна 3.

Директор "Електропреноса" још 2008. упозорио Димитриса Куркуласа на проблеме

Компанија каква не постоји у свијету

Вајтекерова, као независни члан УО, донијела све кључне одлуке без уважавања ставова РС, обавијестио Мијатовић Куркуласа

страна 2.

Вијести дана

Грађевинска мафија све више узима маха у БиХ, али о томе не бих сада износио детаље.

Милорад Барашин, главни тужилац БиХ

Међурелигијско вијеће

Поново успоставити Богословију у Сарајеву

САРАЈЕВО - Међурелигијско вијеће поново је на јучерашњој сједници разматрало питање враћања Српској православној цркви зграде Богословског факултета у Сарајеву, у којој је тренутно смјештен Економски факултет, и поновило став да би се поновним успостављањем Богословије у Сарајеву стекли услови за виши теолошки дијалог међу религијама и квалитетнију сарадњу свих образовних институција.

Из Вијећа је саопштено да је разматрано и питање изградње вјерских објеката на земљишту других цркава и вјерских заједница, као и на имањима физичких лица друге вјере.

Вијеће је упутило апел органима управе и судовима у БиХ да убрзају све процесе у којима су цркве и вјерске заједнице укључене као правна лица чија права су угрожена или која су угрозила права других правних или физичких лица. Ж. Д.

Комисија за финансије ПС БиХ

Без сагласности за финансијски извјештај БХРТ

САРАЈЕВО - Чланови комисија за финансије и буџет Дома народа Парламента БиХ јуче су на сједници у Сарајеву разматрали ревизорски финансијски извјештај Јавног РТВ система БиХ (БХРТ), али нису успјели постићи сагласност, јавиле су агенције.

Комисија је усвојила и одобрила Нацрт буџета Канцеларије за ревизију институција БиХ за 2010. годину.

Осим тога, усвојен је и закључак којим се од Министарства финансија и трезора БиХ тражи да покрене поступак за утврђивање одговорности за пропусте утврђене ревизијом извршења буџета институција.

ПДП - СДС

Почетак заједничког опозиционог дјеловања

Зоран Ђерић ФОТО: С.ИЛИЋ

БАЊА ЛУКА - Предсједник Извршног одбора ПДП-а Зоран Ђерић оцијенио је јуче у Бањој Луци да су ПДП и СДС направили основу за будуће опозиционо дјеловање у Српској.

Ђерић је казао да су функционери СДС-а и ПДП-а јуче договорили да у сљедећем периоду сачине "план изласка из економске, социјалне и политичке кризе у Републици Српској" који ће бити представљен СРС РС и другим опозиционим партијама ради удруживања и јачања опозиције у РС.

Потпредсједник СДС-а Огњен Тадић оцијенио је да ова сарадња долази у "правом тренутку, јер постоји потпуно несналажење актуелне власти да рјешава проблеме становника Српске". М. Ф.

Глас Српске

www.glassrpske.com

Изјаве Бошњака на интернет страници www.bosnjaci.net су ново распиривање мржње и жеља за крвопролићем у БиХ. То је још један доказ зашто се мора сачувати Република Српска и њене надлежности.

Email: milijan@blic.net

Лопови однијели 100.000 марака из маркета, а опљачкали кладиницу "Астра" за више од седам хиљада КМ. Питам се откуда толики новац у касама? Немогуће да су лопови ишли "наслијепо" и да им неко од запослених није дојавио да се у касама налази велика количина новца?! Чисто сумњам.

Email: gavro@gmail.com

Директор "Електропреноса" прошле године упозорио Димитриса Куркуласа

"Компанија каква не постоји у свијету"

Вајтекерова донијела кључне одлуке за компанију без уважавања примједби РС, тврдећи да је надлежна и одговорна за формирање компаније, обавијестио Мијатовић Куркуласа

ELEKTROPRIJENOS BIH
ЕЛЕКТРОПРЕНОС БИХ

Za: Ambasador Kourkoulas
Delegacija Evropske komisije u BiH
Zgrada Union banke
Dubrovačka 6
71.000 Sarajevo

Broj: 01-xx/08
Dana: 29.03.2008.

PREDMET: Komentari na Pismo Celie Whitaker ambasadoru Delegacije Evropske komisije u Bosni i Hercegovini gosp. Kourkoulasu od 27.02.2008. godine do kog smo došli u posjed 28.03.2008. godine

Poštovana Gospodo,

Jako nisam poborник ovakvog načina komunikacije, nego direktnih i konstruktivnih pregovora, dogovora i usaglašavanja na osnovu argumenata i činjenica, ipo je poznato kako vrlo ukomešćenu u reformi elektroenergetskog sektora u BiH i izradi zakonske regulative za ovaj sektor tako i g-đi Celia Whitaker, prisiljen sam da Vam se obratim ovim putem, pošto je g-đa Celia Whitaker još jednom potvrdila da nije spremna na otvoren i transparentan dijalog svih učesnika u rješavanju problema u funkcionisanju Elektroprenosa BiH (u daljem tekstu Kompanija) za koje je dobrim dijelom i sama krivа.

Nisu mi namjera da posebno komentarišem neargumentovane navode u gore navedenom dokumentu koji su odraz pogrešnog i pristrasnog tumačenja kako Zakona tako i podzakonskih akata Kompanije i nepotpunih znanja svakagnog stanja u Bosni i Hercegovini odnosno organizacije i rada Kompanije za prenos električne energije u BiH.

O stvarnim problemima u funkcionisanju Kompanije koji se ogledaju prvenstveno u upravljanju i odlučivanju, neprihvatanju sjedinačnog planiranja razvoja prenosne mreže i investicija i utvrđivanja strukture i broja zaposlenika sam informisao Premijera entiteta, kao članove Skupštine akcionara, pismom br. 01-3205/07 od 19.11.2007. godine, molećі ih da se uključe u rješavanje istih, pošto Upravni odbor Kompanije i pored vile mojih zahjeva nije uspio da riješi nastale probleme i nije obavijestio članove Skupštine akcionara o istim. Evidentno je da problemi u Kompaniji sa vremenom postaju sami veći i otežano ugrožavaju njeno funkcionisanje. Nadalje, evidentna je entitetska podjela u Upravi, Upravnom odboru i Odboru za reviziju kod donošenja svih važnijih odluka, pri čemu se zbog većinskog učešća članova iz Federacije BiH odluke donose pregласavanjem na štetu Republike Srpske.

Činjenica je da članovi Upravnog odbora i pošlje niza sastanaka i pored konstatacije da ne mogu sami raciljati nastale probleme, nisu našli za potrebno da uvažene uključe akcionare u rješavanje problema funkcionisanja Kompanije, jednostavno odbijajući da se počne sa aktivnostima iz njihove nadležnosti za rješavanje blokade donošenja operativnih i drugih odluka neophodnih za normalno funkcionisanje Kompanije. To se odnosi na izmjene Statuta, pravilnika i akata niže ranga i njihovo usklađivanje sa Zakonom o osnivanju kompanije za prenos električne energije u BiH, izmjena organizacije Kompanije i drugo. Svi problemi u funkcionisanju Kompanije koji su posledica insistiranja članova Uprave iz Federacije BiH na pregласavanju na pitanjima koja su po Zakonu u nadležnosti generalnog direktora kao člana Uprave, se završavaju na Upravnom odboru koji isto ponovo vraća na Upravu ili nešto i ignoriše odluke donosi pregласavanjem na štetu Republike Srpske. Nadalje, Odbor za reviziju postao je mjesto prijava za sve potezе koje realizuju članovi Uprave iz Republike Srpske, koji svoje odluke, na osnovu čak lažli, donosi pregласavanjem dva člana svog odabora iz Federacije BiH a odnosno na jednog člana iz RS.

"Elektroprenos Bosnia i Hercegovina" a.d. Banja Luka
78000 Banja Luka, Marije Bursać 7a,
Tel: +387 51 246 500, Fax: +387 51 246 501
Operativna podružnja:
Banja Luka, Sarajevo, Mostar i Tuzla

ID: 4023685320009
MB: 11009416
BR: 06-00-3-01-4/06
Ministarstvo pravde BiH
Sarajevo
(1/2)

Komercijalne banke i brojevi računa
Nova Ljubljanska Banka
SI1100100000400246
Raiffeisen Banka
161040020080039

Факсимил писма које је Мијатовић упутио Куркуласу прошле године

ПИШЕ: МИРОСЛАВ ФИЛИПОВИЋ
miroslavf@glassrpske.com

БАЊА ЛУКА - Не прихватајући упозорења и примједбе представника Српске, независни члан Управног одбора "Електропреноса БиХ" Селија Вајтекер је наметањем својих одлука створила трому, нефункционалну и неизбалансирану компанију каква не постоји нигдје у свијету.

То је у писму упућеном шефу делегације Европске комисије у БиХ Димитрису Куркуласу, у марту 2008. године, које је у посједу "Гласа Српске", навео генерални директор "Електропреноса БиХ" Душан Мијатовић.

- Селија Вајтекер је као независни члан УО донијела кључне одлуке за компанију без уважавања примједби представника РС тврдећи да је она надлежна и одговорна за процес формирања компаније - обавијестио је Мијатовић Куркуласа о проблемима у функционисању "Електропреноса".

Навео је да је Вајтекерова тиме показала да није спремна на отворен и транспарентан дијалог свих учесника у рјешавању проблема у функционисању компаније "за које је и сама крива".

Мијатовић је у писму навео да је о проблемима у функционисању компаније који се тичу управљања, одлучивања, неприхватању уједначеног планираног развоја преносне мреже и инвестирања и утврђивања структуре и броја запослених информисао и премијере РС и ФБиХ, као и чланове Скупштине акционара компаније.

- УО компаније и поред више мојих захтјева није успио да riješi настале проблеме и није обавијестио чланове Скупштине акционара о томе - навео је Мијатовић у писму Куркуласу и додао да је евидентно да проблеми у компанији временом постају само већи и озбиљно угрожавају њено функционисање.

Упозорио је да је евидентна ентитетска подјела у управи компаније, УО и Одбору за ревизију код доношења свих важнијих одлука, при чему се због већинског учешћа чланова из ФБиХ одлуке доносе прегласавањем на штету РС.

ВЛАДА РС предложила мјере за превазилажење спорних питања

- Сви проблеми у функционисању компаније, који су посљедица инсистирања чланова управе из ФБиХ на прегласавању у вези с питањима која су по закону у надлежности генералног директора као члана управе, се завршавају на УО који их поново враћа управи или важне и спорне одлуке доноси прегласавањем на штету РС - навео је Мијатовић.

Истакао је да је Одбор за ревизију постао мјесто пријава за све потезе које проводе чланови управе из РС, који своје одлуке, чак на основу лажи, доносе прегласавањем члана из РС.

- Компанија је функционисала док је независни члан УО наметао одлуке у име Скупштине акционара и УО да би по престанку његове надлежности проблеми у функционисању компаније дошли до пуног изражаја - констатовао је Мијатовић.

Подсјетио је Куркуласа да је у БиХ преносна мрежа власништво ентитета, а не БиХ и да се то мора поштовати.

- Влада РС, као један од акционара, покренула је активности на заштити својих интереса и предложила конкретне принципе и мјере за превазилажење спорних питања, надајући се да ће и други акционар (ФБиХ) препознати ову добру намјеру за превазилажење спорних питања ради побољшања рада компаније. Ови принципи и мјере једнако штите оба акционара - навео је Мијатовић.

Селија Вајтекер као независни члан УО "Електропреноса" доносила је самостално кључне одлуке о његовом функционисању, иако за то није имала квалификације јер је по образовању египтолог.

Сједница Управног одбора "Електропреноса БиХ" требало би да буде одржана у петак у Бањој Луци, потврђено је јуче у компанији.

МИНИСТАРСТВО

О проблемима у функционисању "Електропреноса БиХ" Димитрису Куркуласу у априлу 2008. године писали су и стручњаци Министарства привреде, енергетике и развоја РС.

- Селија Вајтекер још једном покушава да занемари примједбе акционара РС и умањи његова права, остајући упорно на линији својих ранијих ставова и одлука које је наметнула против воље и на штету РС и који су стални узрок проблема у раду комисије - навели су експерти ресорног министарства РС.

Влада РС одговорила OHR-у на "чињенице о 'Електропреносу БиХ'"

Нема наметања европских услова

БАЊА ЛУКА - Ни Европско партнерство, ни Споразум о стабилизацији и придруживању (ССП) нису правни основ за формирање компаније "Електропренос БиХ", а поготово за било какво наметање каснијих одлука у вези са енергетским сектором.

Ово је наведено у јучерашњем одговору Владе РС на OHR-ове чињенице које је у вези са "Електропреносом БиХ" саопштио у недјељу.

ВИСОКИ представник не може наметати европске обавезе

- Високи представник, а ни специјални представник ЕУ нема право да наметне било какве одлуке у сфери европских интеграција или да наметне одлуке, а да се при томе позива на европске обавезе, тј. услове или документе, које су пред БиХ постављене у процесу придруживања или приближавања ЕУ, истакли су у Влади РС.

Додали су да се високи представник не може уопште петљати у процес европских интеграција, а специјални представник ЕУ не може дјеловати ни на који начин који би превазилазио координирање, посредовање и подршку домаћим институцијама у испуњавању европских обавеза.

- Ако то уради, онда је високи представник самоиницијативно и неосновано проширио свој мандат или је погрешно дјеловао као специјални представник ЕУ, јер је користио овлашћења која му нису дата - закључили су у Влади РС. Ж. Б.

Влада РС о преносу надлежности у области промета уљима

БАЊА ЛУКА - Влада РС разматраће данас Информацију о указивању на незаконито регулисање и пренос надлежности у области промета, односно, обављања дјелатности трговине уљем за ложење, екстра лако и лако специјално, од УИО БиХ.

Министри би требало да разматрају и информације о стању у области пензијског и инвалидског осигурања у РС и о Акционом плану за измирење општих обавеза по правоснажним и извршним судским одлукама, саопштено је из Владе РС. М. Ф.

Народна скупштина Српске разматрала приједлоге Владе

Скупштина данас о повлачењу представника РС из органа БиХ

У закључку Влада предложила да ће, ако се настави пракса наметања и провођења аката, заказати јавно изјашњавање народа. Мјере високог представника директна су антиуставна дјелатност против РС, конститутивног и државотворног ентитета БиХ, рекао Кузмановић

ПИШЕ: ЖЕЉКА БАШИЋ
zbasic@glassrpske.com

БАЊА ЛУКА – Ако високи представник настави са покушајима наметања и провођења неправних аката, сви представници РС у заједничким органима БиХ повући ће се из тих органа, јер не могу да дају подршку управљању БиХ од стране незаконите OHR-ове власти.

Наведено је то у закључку који је јуче Влада РС предложила Народној скупштини РС на усвајање.

Посланици ће се о овом закључку изјаснити данас на наставку посебне сједнице Народне скупштине РС.

Скупштина ће се изјаснити и о закључку Владе да ако се настави пракса наметања и провођења аката високог представника закаже јавно изјашњавање народа.

Посланици треба да усагласе и дефинишу евентуалне нове закључке у вези са Информацијом Владе РС о законима о "Електропреносу", које је високи представник прогласио 18. септембра.

Обраћајући се народним посланицима на посебној сједници премијер РС Милорад Додик казао је да високи представник нема право на наметање закона.

- То је измишљено право с циљем да се креира БиХ онако како је неко замислио, без употребе основног права, а то је да стране потписнице Дејтона могу да се договарају о преносу надлежности само међусобним споразумом - истакао је Додик.

Додао је да је на састанак с њим "федерални премијер Мустафа Мујезиновић дошао само да би му саопштио да и он стоји иза одлука високог представника о Електропреносу".

- Шта очекивати када нема уопште жеље за договором. Ниједан пропис везан за "Електропренос" није донесен од стране акционара. Сваки је наметнут - истакао је Додик.

Рекао је да је проблем БиХ то што су високи представник и OHR врховна и неограничена власт, што је непомирљиво са демократским принципима.

- То није нормално да неизабрани странац врши таква овлашћења у држави чланици Савјета Европе. Овдје легално и легитимно на изборима изабрани органи нису власт, јер изнад себе имају другу власт, која није ограничена ни Уставом ни законима. И европске институције су раније навеле да су таква овлашћења некомпатибилна са демократским карактером државе БиХ - рекао је Додик, обраћајући се посланицима.

Он каже да европске директиве које се односе на тржиште електричне енергије налажу да може бити више власника преносних система, односно оператера.

Предсједник Републике Српске Рајко Кузмановић позвао је Валентина Инцка да повуче наметнуте одлуке како би се о спорним питањима наставио дијалог у органима и институцијама система.

- Нудимо дијалог, договор и споразум и то тако да високи представник повуче одлуке или их, како се то политичким рјечником каже - замрзне, а да се наставе договори у органима и институцијама система - рекао је Кузмановић говорећи у парламенту РС.

Кузмановић је препоручио народним посланицима да подрже став Владе РС да је високи представник Валентин Инцко недавним одлукама прекорачио овлашћења.

Он сматра да је послије Инцкових мјера од 18. септембра поново на политичкој сцени пракса игнорисања воље РС и преузимање њених надлежности, што је супротно Дејтону.

- Посљедње мјере високог представника директна су антиуставна дјелатност против РС, конститутивног и државотворног ентитета БиХ - истакао је Кузмановић.

Посебна сједница Народне скупштине РС ФОТО: Г. ШУРЛАН

НИЈЕДАН пропис у "Електропреносу" нису донијели акционари

Посланик СРС-а РС Миланко Михајлица рекао је да РС не треба да прихвати и проводи одлуке које су штетне за њу, па ни ову Инцкову одлуку.

Посланик ПДП-а Бранислав Бореновић сматра да је веома важно да се усагласе закључци свих парламентарних странака из РС и да буду уграђени у заједнички закључак поводом наметања одлука од стране високог представника.

- Предлажем да предсједник РС као ауторитет који обезбјеђује политичко јединство у РС утврди ставове у вези са наметањем одлука које ће поштовати све институције Српске - рекао је шеф Клуба посланика СДС-а Борислав Бојић.

Посланик ДНС-а Драгутин Родић сматра да РС треба да сачува свој дигнитет и избори се за равноправност у БиХ, тако што неће прихватати наметање рјешења који су против њених интереса.

Влада РС прошле седмице утврдила је 14 закључака у вези са наметнутим законима, у којима истиче да не прихвата мијењање начина одлучивања у "Електропреносу БиХ".

Влада РС опредијељена је да послије провођења законом прописаних процедура, ако се не обезбиједи функционисање "Електропреноса БиХ", оснује предузеће за пренос електричне енергије у РС.

OHR је јуче саопштио да високи представник Валентин Инцко поздрављa чињеницу да је одржан састанак власника "Електропреноса БиХ" и да позива политичаре из оба ентитета да се ургентно и конструктивно ангажују на рјешавању проблема и уздрже од негативне реторике.

- Са стране високог представника постоји спремност да стање смирује и да се створи простор и вријеме за дијалог, договор и рјешење којим се осигурава несметан рад "Електропреноса БиХ". Ако би ФБиХ и РС биле спремне да наставе дијалог и постигну такво рјешење, то би сигурно имало позитиван одјек у међународној заједници - наводи OHR.

Правни основ

Додик је рекао да никакав правни основ немају акти високог представника као што су наметање закона и успостављање институција мимо Устава БиХ.

- OHR непрестано измишља принципе, услове захтјеве, циљеве, реформе, обавезе, који се не могу испунити или су објективно ствар дугорочних процеса везаних за трајно помирење и повјерење. Неиспуњавање тога онда служи као разлог за останак OHR-а, а БиХ се на тај начин одржава у стању бесконачне привремености - рекао је Додик.

ПОСЉЕДЊЕ ВИЈЕСТИ

Банкрот фабрике која производи "калашњикове"

МОСКВА - Компанија која производи најпопуларнију аутоматску пушку на свијету, чувени "калашњиков", прогласила је јуче банкрот под сумњивим околностима, преносе агенције.

Власник фабрике оружја "Измаш", контроверзни бизнисмен Андреј Маркин, прогласио је банкрот, наводећи да је дуг његове компаније достигао 180.000 евра, што је изазвало праву сензацију у Русији, јер се у овој земљи сматра да ова фабрика доноси силне приходе од продаје оружја.

Пушку користи 60 војски у свијету, омиљено је оружје побуњеника, а рачуна се да "калашњиков" чини чак 80 одсто укупног броја аутоматских пушака које се данас користе на планети.

Београдски адвокат извршио самоубиство

БЕОГРАД - Познати београдски адвокат Небојша Павловић извршио је јуче самоубиство скоком са зграде општине Стари град, јавио је Б92.

Павловић је око поднева ушао у општину, попео се на четврти спрат и скочио у двориште зграде. Према непотврђеним информацијама, Павловић је више пута пријетио да ће се убити, а јавности је постао познат након што га је полиција ухапсила због умијешаности у подмићивање љекара и полицајаца. Током каријере радио је у савезној полицији, а бранио је Зорана Недовића Шоку, Кристијана Голубовића и Добросава Гаврића.

Смијењен предсједник СО Прњавор Брано Жунић

ПРЊАВОР - На иницијативу Клуба одборника СНСД-а синоћ је на сједници Скупштине општине Прњавор разријешен дужности предсједник СО Брано Жунић и члан Комисије за избор и именовања Десимир Живанић, обојица из ПДП-а.

Одборници СНСД-а, њих 11, сматрају да је Жунић "неспособан да води сједнице СО и да нарушава углед ове институције".

Вишечасовно одуговлачење, коришћење пауза, а на крају и одлука о прекиду сједнице у 17 часова коју је донио Жунић, довели су ипак до његове смјене, јер је према Пословнику о раду СО одређено да, ако је предложено гласање о некој тачки дневног реда прије 17 часова, оно мора бити испоштовано.

Коментар дана

Пише: Драгана ЋОСИЋ

Пријава некретнина

Оно што је посљедњих дана изазвало буру незадовољства, али и панику међу становницима Српске јесте Закон о порезу на непокретности и рок за пријаву имовине.

Иако су у Пореској управи РС упорно наглашавали да становници своју имовину могу да пријаве до 30. септембра и пријетили драконским казнама онима који то не учине у предвиђеном року, Министарство финансија РС одлучило је у посљедњи трен да пролонгира примјену овог закона, а тиме и рок за пријаву. Међутим, о својим одлукама нису обавијестили Пореску управу, институцију у којој обвезници пријављују своју имовину.

Тако су на сам дан истека рока из Министарства саопштили да је рок продужен до 2011. године, а истог дана из Пореске управе поручили да они о томе ништа не знају. То довољно говори да између ове двије институције нешто "не штима". Док су једни тврдили да пролонгирање примјене закона аутоматски значи и продужетак рока, други су тврдили да то није тачно.

Иако су у ПУРС-у наглашавали да становници имовину могу да пријаве до 30. септембра и пријетили драконским казнама, Министарство финансија РС одлучило је у посљедњи трен да пролонгира примјену закона, а тиме и рок за пријаву, али о својим одлукама нису обавијестили Пореску управу

Оно што је додатно збунило грађане је и чињеница да неколико дана није било познато до када ће рок бити пролонгиран. Послије "тапкања у мраку" коначно се сазнало да је рок за пријаву продужен до 31. марта идуће године.

Становници који до јуче нису пријавили своју имовину су у паници, јер их ресорно министарство није обавијестило да и поред продужетка рока Пореска управа може да их казни од 500 до 1.500 марака. У ПУРС-у кажу да то неће чинити, али грађани, поучени ранијим искуством, више нису сигурни да ли је то тачно. Можда се двије надлежне институције нису усаглашавале ни када је кажњавање у питању.

Ово је само доказ о томе како институције у РС (не)функционишу или координишу по оној народној "не зна десница шта ради љевица". А грађани су, поред тога што су остали у незнању да ли је рок продужен, како каже Министарство, или није, како наводе порезници, слијепи још и раније, чим су уђедали обрасце које треба да попуне. Данима траже помоћ стручњака да им одгонетну од којих материјала је столарија коју имају у становима, од којих су подови, ролетне и керамика. Онима који живе у стамбеним зградама енигма је остала како да попуне рубрику: да ли је кров начрављен од бетона или печене глине.

Поставља се логично питање како ће надлежни провјерити да ли су сви подаци унесени правилно и тачно. Хоће ли кренути од куће до куће да оцјењују столарију и санитарије.

Зато је отворено питање како ће се Закон о порезу на непокретности уопште спроводити, када су двије надлежне институције на старту показале да не могу да се договоре ни око рока за пријаву.

ФОТО: ГЛАС СРПСКЕ

Сједиште OHR-а у Сарајеву

OHR доставио своје ставове и мишљење у вези са закључцима Владе РС

Инцкове одлуке су и даље на снази

Одлуке високог представника су на снази. Влада РС сада треба предузети мјере како би обезбиједила њихову правилну примјену и објавила их у "Службеном гласнику" у складу са Законом РС, наводи OHR

ПИШЕ: МИРОСЛАВ ФИЛИПОВИЋ
miroslavf@glassrpske.com

БАЊА ЛУКА - Влада Републике Српске ће се сматрати директно одговорном за евентуалне проблеме у преносу електричне енергије у БиХ.

То је у допису упућеном предсједнику Народне скупштине РС Игору Радојичићу у вези закључака Владе РС о посљедњим одлукама високог представника у БиХ Валентина Инцка навео OHR.

- Одлуке високог представника су на снази. Влада РС сада треба предузети мјере како би осигурала њихову правилну примјену и објавила их у "Службеном гласнику" у складу са Законом РС, наводи OHR и истиче да је Влада сугерисала "Службеном гласнику РС" да крши закон.

OHR: СРПСКА одговорна за блокаду избора новог директора

OHR износећи своје мишљење и позицију у вези са закључцима Владе око "Електропреноса" наводи да је Управни одбор Савјета за примјену мира у јуну ове године "с забринутошћу констатовао да је дошло до озбиљног погоршања у погледу активности "Електропреноса БиХ", зато што органи власти РС непрекидно бојкотују рад Управног одбора компаније".

- Како би се спријечило даље наношење штете која се трпи због ових опструкција и избјегли потенцијални проблеми у преносу електричне енергије у БиХ, високи представник је потврдио принцип континуитета функције и омогућио ентитетским премијерима да се што прије конструктивно укључе у рјешавање питања "Електропреноса БиХ" - наводи OHR.

Констатује да функционисање компаније ни на који начин не штети интересима било којег дијела земље "нити је РС икада раније тврдила тако нешто".

Поводом закључка Владе РС у којем се представницима у органима управе компаније налаже да не учествују у њиховом раду, OHR сматра да су представници РС у "Електропреносу БиХ" одговорни за блокаду покретања поступка за благовремени избор новог генералног директора компаније у складу са законом.

- Сваки носилац функције је на функцији и обавља дужност до именовања новог функционера - прецизирао је OHR.

У вези закључка Владе РС којим се задужује ресорно министарство РС да предложи начин на који ће корисници услуга преносне мреже на подручју РС плаћати накнаду за коришћење, OHR наводи да је "Електропренос БиХ" једино правно лице овлашћено да наплаћује коришћење услуга преносне мреже.

- Зато сваки приједлог који предвиђа другачије регулисање овог питања, као и све активности у том правцу, представљају јасно кршење закона - упозорио је OHR.

Сукцесија

Када је ријеч о расподјели средстава добијених сукцесијом, OHR тврди да није било одлуке Фискалног савјета БиХ о расподјели ових средстава нити расподјела средстава од сукцесије спада у надлежност овог савјета.

БРЧКО

OHR је констатовао да је одлука супервизора за Брчко од 19. септембра заснована на Анексу Коначне арбитражне одлуке за Брчко дистрикт од 18. августа 1992. године.

- Супервизор прихвата да имовина "Електропреноса БиХ" у Брчком припада компанији све док она законски постоји и, само ако то престане бити случај, имовина ће припасти дистрикту у складу са Коначном арбитражном одлуком и Анексом.

Тврдња о финансијској штети РС није тачна - наводи OHR.

Пантелија Ћургуз, предсједник БОРС-а

Пресуда Илији Јуришићу прва степеница за утврђивање одговорности за страдање српских цивила и војника ЈНА у Тузли.

Харис Силајџић, бошњачки члан Предсједништва БиХ

Пресуда Илији Јуришићу наставак политике Слободана Милошевића у Србији.

Уставноправна комисија Представничког дома Парламента БиХ

Прегласани представници Српске

САРАЈЕВО - Прегласавањем српских чланова, Уставноправна комисија Представничког дома Парламента БиХ прихватила је јуче амандмане Странке за БиХ којима се тражи да стране судије и тужиоци остану у правосуђу БиХ у одјељењима и за организовани криминал и за ратне злочине.

За овај приједлог гласали су представници СДА, СБиХ и ХДЗ 1990, док су против били посланици СНСД-а и независни посланик Момчило Новаковић, а уздржан је био представник ХДЗ-а БиХ.

Приједлогом закона који је доставио Савјет министара био је предвиђен останак страних судија и тужилаца до краја 2012. само на апелационом нивоу одјељења за ратне злочине у Суду и Тужилаштву БиХ.

Уставноправна комисија подржала је јуче у првом читању Приједлог закона о антикорупционом тијелу БиХ.

ПРИХВАЋЕНИ амандмани СБиХ којима траже останак свих страних судија

У другом читању подржала је Приједлог закона о измјенама и допунама Кривичног закона БиХ. Комисија је већином гласова подржала изворни текст Приједлога закона достављен из Савјета министара, без иједног предложеног амандмана.

На овај приједлог закона био је достављен 31 амандман – 24 Клуба посланика СНСД-а, шест независног посланика Момчила Новаковића и један посланика СНСД-а Славка Јовичића.

Приликом гласања о овом приједлогу закона представници СНДС-а били су уздржани, док је Новаковић гласао против. Ж. Д.

Милорад Додик о закулисним играма неких чиновника међународне заједнице

Уцјењују да прихвати промјене Устава БиХ

Имам доказе за то. Представници једне земље и амбасаде која је моћна понудили су да омекшам око Суда и Тужилаштва и будем сусретљивији у вези са уставним промјенама, а да би се они могли заложити да се истражни поступак "санира", рекао Додик

ПИШЕ: ЖЕЉКА БАШИЋ
zbasic@glassrpske.com

БАЊА ЛУКА - Предсједник Владе Републике Српске Милорад Додик рекао је јуче да је од међународне заједнице прије три седмице добио понуду да прихвати уставне промјене, а заузврат би била заустављена истрага Тужилаштва БиХ против њега.

- Имам доказе за то - рекао је Додик на посебној сједници Народне скупштине РС.

Он је рекао да су му представници једне земље и амбасаде која је моћна на овим просторима понудили да омекша око Суда и Тужилаштва БиХ и да буде мало сусретљивији у вези са уставним промјенама у БиХ, а да би се они могли заложити да се истражни поступак који се води против њега "санира".

На питање шта значи та сусретљивост у вези са уставним промјенама, Додик је одговорио да се прије свега то односи на концепт да БиХ треба да има једног предсједника.

Излагање Милорада Додика у парламенту РС ФОТО: Г. ШУРЛАН

- Ако већ постоји индикација да у актуелном мандату неке Владе постоје кривична дјела због чега се чека годину дана, тражи помоћ медија из ФБиХ и не знам чија све још не. За РС сам спреман на сваку врсту жртве па и на ту да будем процесуиран - рекао је Додик.

Истакао је да ће наставити да се бори против инструментализованог и неуставног Суда и Тужилаштва и подсјетио да су Одлуку о уставности Закона о Суду БиХ 2001. године изгласали тројица страних судија и двојица из реда бошњачког народа.

- Неуставним су га сматрали свих четворо судија из реда српског и хрватског народа. Судија Звонко Миљко у издвојеном мишљењу навео је да не може да постоји Суд БиХ, ако га нема у самом Уставу БиХ - подсјетио је Додик.

Обраћајући се јуче посланицима, Додик је казао да је БиХ непроглашени протекторат и заробљена држава ОНР-а, што се најбоље види управо кроз инсталисано правосуђе и кроз употребу "бонских овлашћења", а да се и једна и друга полуга користе да се спријечи самоодрживост и развој БиХ.

ИНСТАЛИСАНЕ правосудне органе ОНР користи за притисак на политичаре

Додик је истакао да је ОНР управо кроз инсталисање правосудних органа на нивоу БиХ протеклих година дисциплиновао функционере.

- Инсталисане правосудне органе на нивоу БиХ ОНР је употребљавао за притиске како би осигурао да политичари прихвате наметнуте законе и измишљене реформе - рекао је Додик.

Истакао је да је од децембра 1997. године високи представник донио више од 800 извршних одлука, наметнуо више од 300 закона и смијенио око 200 лица са јавних функција.

Подсјетио је да су као разлози за смјењивања навођене често формулације да је та особа умијешана у "флагрантне криминалне активности од којих поједине или све подразумијевају пружање материјалне подршке и помоћи лицу оптуженом за ратне злочине".

- На овај начин са таквим недоказаним формулацијама, одлукама високог представника осуђивана је цијела Република Српска, а то је онда сигурно била оцјена по којој су међународни форуми имали једнострано вијеђење ситуације у БиХ. Тиме је РС годинама чињена политичка и свака друга шета као послједица неправног дјеловања ОНР-а који такве оцјене и пресуде никада и ничим није доказао. Поготово када су хапшења у Србији показала да се оптужени за ратне злочине нису крили у Републици Српској - рекао је Додик.

Истакао је да формулација кривице подразумијева обавезујући наставак а то је кривични поступак, осуду и затвор, али да против оних који су смијењени под овим оптужбама никада није покренут ниједан судски поступак.

ОНР

Портпарол Канцеларије високог представника Марио Бркић каже да ОНР не може да коментарише Додикову тврдњу о уцјени од стране међународне заједнице "јер се ту не спомиње ОНР". Одговарајући на ставове Додика да је БиХ протекторат и заробљена држава, Бркић каже да је "транзиција ОНР-а у ЕУСР приоритет ОНР-а и ствар провођења пет циљева и два услова".

- Чим се ти циљеви и услови испуне, може да наступи транзиција. Очекујемо да ће власти РС својим дјелима, а не само ријечима допринијети овом процесу - рекао је Бркић. Г. М.

Чланови ОНР-овог тима за попис имовине и правници НАТО-а у Бањој Луци

У катастру због војне имовине

БАЊА ЛУКА - Чланови ОНР-овог тима за попис имовине, правник и два члана НАТО штаба Сарајево јуче су посјетили Катастар у Бањој Луци како би дошли до информација везаних за војну имовину, изјавио је Срни портпарол НАТО штаба у Сарајеву Дерек Чепел.

- Ријеч је о најављеној посјети НАТО-а овој институцији. У бањолучком Катастру тим ОНР-а и службеници НАТО-а нису добили тражене информације и једностано су отишли - рекао је Чепел.

Према његовим ријечима, чланови тима ОНР-а и НАТО-а тражили су јавне информације из Катастра, нагласивши да током ове посјете није било никакве конфронтације.

ОНР ОБАВИЈЕСТИО МУП РС о акцији у катастру

Чепел је рекао да је у овом случају ријеч о редовним активностима НАТО-а и да није било униформисаних ни наоружаних службеника НАТО-а.

- Канцеларија високог представника у БиХ обавијестила је МУП РС о акцији у бањолучком Катастру која је у вези са пописом државне имовине - изјавила је Срни портпарол МУП-а Мирна Шоја.

У допису ОНР-а најављено је да ће комисија од два члана до 31. октобра посјећивати судове и општинске катастре у којима се воде земљишне књиге, те да постоји могућност да више пута понове посјету једној институцији. Свака од тих посјета биће најављена 24 часа раније МУП-у РС, што је испоштовано у Бањој Луци.

Мандат НАТО

Премијер РС Милорад Додик рекао је да НАТО није имао разлога да улази у Катастар РС и поставио питање шта ова алијанса има са државном имовином.

- Шта има НАТО ту да ради, то није његов мандат. Као то је велики систем и не смијете ништа да кажете, а ја питам шта има НАТО ту да ради - рекао је Додик.

Представници полицијских агенција у БиХ

Потписан споразум о размјени информација

САРАЈЕВО - Представници полицијских агенција у БиХ потписали су јуче у Сарајеву Споразум о сарадњи у електронској размјени података из полицијских и тужилачких евиденција, чиме је Министарство безбједности БиХ испунило посљедњи услов из Мапе путе за либерализацију визног режима. Замјеник министра безбједности БиХ Мијо Крешић рекао је да ће размјена података међу полицијским агенцијама примјеном овог споразума бити много једноставнија, преносе агенције.

Савјетник министра унутрашњих послова РС Душко Ковачевић рекао је да успостављањем система размјене података неће бити никаквог преноса надлежности и да је увјерен да ће споразум допринијети успјешнијој борби против криминала.

Гојко Васић

Полиција Српске прати садржаје радикалних портала

БАЊА ЛУКА - Начелник Управе криминалистичке полиције МУП-а Српске Гојко Васић рекао је да полиција Српске активно прати интернет портале са не- примјереним садржајима који подстичу мржњу и неповјерење у земљи.

Васић је истакао да у случајевима гдје полиција утврди да има елемената кривичног дјела буде покренут кривични поступак.

- Међутим, проблем је то што је већина интернет портала који подстичу мржњу и нетрпељивост у БиХ осмишљена и направљена у иностранству, тако да људи који стоје иза ових сајтова нису у домету домаћих тужилаштава - рекао је Васић.

Додао је да радикални интернет сајтови објављују садржај који има негативне ефекте на ситуацију у БиХ.

Интернет портал бошњачке дијаспоре у САД bosnjaci.net објавио је текст под насловом "Босански добровољци Армије РБиХ из Холандије су спремни!", у којем се Бошњаци широм свијета позивају на рат у БиХ и "100 одсто истребљење србо-четничког смрада".

М. Ф.

Гојко Васић

ФОТО: ГЛАС СРПСКЕ

Тужилаштво БиХ

Затражен притвор Елезовој групи

САРАЈЕВО - Тужилаштво БиХ јуче је од Суда БиХ затражило да продужи притвор организованој криминалној групи Дарка Елеза.

Притвор је предложен за Бојана Цвијана, Давора Мандића, Мухамеда Рамића, Марка Крајишника, Адмира Хоџића, Владана Параћину, Давора Дабића, Сашу Владичића, Владимира Таушана, Драгана Јевтовића, Марка Божичковића, Љубишу Лаловића и Блашка Фуртулу.

Из Суда БиХ су саопштили да ће одлуку о притвору донијети данас. Продужење притвора Дарку Елезу и још петорици чланове његове групе, који су ухапшени у Београду, у београдском Специјалном суду није још разматран, а истиче почетком октобра. Н. Т.

Спец...

"Хрватске поште" повукле су до сада неуобичајен потез, којим су одлучиле да тестирају своје запослене.

Наиме, ово предузеће је одлучило да тесту интелигенције подвргне 1.200 особа које су надређене поштарима, од којих 600 није задовољило критеријуме.

Испит је трајао два и по часа, а тест интелигенције састојао се од питања која су наликовала онима из полагања возачког испита. Психолози су такође били присутни у дворани, а радницима "Поште" тврдили су да се немају чега плашити, јер се ништа лоше неће догодити ма како написали тест.

Већина запослених тестове је рјешавала на брзину и без муке, јер им претходно нико није објаснио како ће о исходу теста зависити њихова плата и каријера. Када су резултати стигли, из управе је поручено да оне који нису задовољили чека деградација, што значи друго радно мјесто са нижом платом.

Бруно Векарић

Захтјеви са протеста притисак на правосуђе

БЕОГРАД - Тужилаштво за ратне злочине Србије сматра да захтјеви са протеста у Тузли, поводом пресуде Илији Јуришићу, да се српски тужилац прогласи непожељном особом у БиХ представљају још један притисак на правосудне органе Србије.

Портпарол Тужилаштва Бруно Векарић рекао је јуче Срни да постоји право жалбе на изречену 12-годишњу казну и да су испоштована сва људска права Јуришића.

- То што неко некоме није симпатичан, на то заиста не желим да се осврћем. Тужиоци раде свој посао, поступају у складу са законима и овлашћењима које имају, а све остало је политичка полемика. Ми заиста не желимо да се упуштамо у то. И даље ћемо радити свој посао - рекао је Векарић.

Он је напоменуо да радикали у парламенту Србије тужилаштво називају издајницима, да у РС сматрају да је пресуда од 12 година трагично мала за злочин који се ставља на терет Јуришићу, а у Тузли демонстрирају.

МИП Холандије

Хагу предат дио траженог материјала

ХАГ - Министарство иностраних послова Холандије обавијестило је Хашки трибунал да је Радовану Караџићу предат дио траженог материјала за одбрану, јавила је јуче Срна.

У допису Министарства се не прецизира о ком материјалу је ријеч, већ се само каже да су у питању први резултати претраге, те да ће сав пронађени материјал бити достављен преко правног савјетника.

Ако буде додатних захтјева, Холандија ће на њих хитно одговорити, али ће тражити додатних шест седмица за претрагу, стоји у допису.

У Трибуналу је јуче објављен и одговор Хрватске, која је тражила додатно вријеме за претрагу због велике количине траженог материјала. У одговору САД наводи се да су оне већ предале велики број докумената и омогућиле да високи владини званичници буду интервјуисани, те да Караџићев захтјев за издавање обавезујућих налога за предају докумената представља прилично изненађење.

Роб Сибелник

Предао Хагу снимак разговора са Караџићем

ХАГ - Холандски новинар Роб Сибелник предао је јуче истражитељу Хашког трибунала касете на којима је снимак разговора са Радованом Караџићем од прије 12 година.

Сибелник је касете предао након што му је уручен обавезујући налог Трибунала, преносе холандски медији.

- Нисам имао избора - рекао је Сибелник.

Он каже да претпоставља да је Трибунал заинтересован за те траке зато што је дијелу њиховог разговора присуствовао један судија из Србије.

- Питао сам се шта је Влада Србије урадила да се ратни злочини спријече и шта је српско правосуђе урадило да се починиоци пронађу и казне. Одговор је био да су они, наравно, урадили пуно и ту су била наведена разна имена - рекао је Сибелник.

Министарство одбране БиХ

Договорена војна сарадња са Њемачком

САРАЈЕВО - Делегација Оружаних снага Њемачке на челу са пуковником Карстен Кленке, договорила је са представницима Министарства одбране и Оружаних снага БиХ билатералну војну сарадњу за сљедећу годину.

Из Министарства одбране БиХ јуче је саопштено да је њемачку делегацију, која борави у БиХ од 28. септембра, примио шеф Одсјека за билатерално-мултилатералну сарадњу у Сектору за међународну сарадњу Министарства одбране БиХ Рајко Благојевић.

Теме разговора односиле су се на пут БиХ ка пријему у НАТО чланство, учешће БиХ у регионалним иницијативама. Разговори су вођени и на тему обуке и школовања припадника Оружаних снага БиХ у Њемачкој, нарочито војном образовању и учењу њемачког језика.

Европски парламент у Бриселу

ФОТО: РОЈТЕРС

Комитет за грађанске слободе и политику у Европском парламенту

Ништа од укидања виза за грађане БиХ

Европска комисија није подржала приједлог да се БиХ и Албанија ставе условно на бијелу шенгенску листу. Никола Шпирић рекао да је Савјет министара БиХ јуче испунио све обавезе из своје надлежности за испуњавање услова из Мапе пута

ПИШЕ: ЖЕЉКА ДОМАЗЕТ
glasss@teol.net

БРИСЕЛ, САРАЈЕВО - На првој расправи о либерализацији визног режима за БиХ и Албанију, није још добијена подршка Европске комисије да се и ове двије земље ставе условно на бијелу шенгенску листу.

Уводна расправа у Комитету за грађанске слободе и унутрашњу политику у Европском парламенту о либерализацији виза прошла је у дебати извјестиоца Тање Фајон са представницима Европске комисије и Европске народне странке, јавио је дописник Срне из Брисела.

Фајонова је истакла да су двије земље испуниле већину захтјева из Мапе пута које је поставила Европска комисија, па би, према томе, могле бити, условно, стављене на бијелу листу, на којој се већ налазе Македонија, Србија и Црна Гора.

Представник Европске комисије успротивио се томе, истичући процедурални проблем да одлуку о стављању на бијелу шенгенску листу не доноси сама Европска комисија, него да таква одлука мора проћи кроз Савјет, у којем су директно заступљене зе-мље чланице.

Предсједавајући Савјета министара БиХ Никола Шпирић рекао је да је ова институција јуче испунила све обавезе из своје надлежности за испуњавање услова из Мапе пута за либерализацију визног режима за грађане БиХ.

ОДЛУКУ о стављању на бијелу шенгенску листу доносе Савјет ЕУ и Европска комисија

Шпирић је нагласио да је БиХ, према оцјенама многих, у овом тренутку остварила подједнако добре резултате у спровођењу Мапе пута као и Србија и Црна Гора када су у мају добиле зелено свјетло из Европске комисије.

- То нису само оцјене Савјета министара БиХ, него се то наводи и у извјештају Европске иницијативе за стабилност, која је направила реалан преглед учињених ствари у БиХ. Шеф Делегације Европске комисије говорио је у Бриселу да смо испунили више од 90 одсто обавеза, не знајући да ће Савјет министара БиХ да заврши тај посао - нагласио је Шпирић, додајући да је добио честитке од међународног представника у БиХ Валентина Инцка.

Према његовим ријечима, кад се говори о испуњавању услова за либерализацију визног режима, једно су закони, друго стратегије, а треће акциони планови.

- То је процес. Оно што је нормативно-правно требало, ми смо завршили. Спровођење стратегија и акционих планова негдје ће трајати четири, а негдје пет година. То ће бити процес који ће да буде праћен од институција и тијела у Бриселу - појаснио је Шпирић.

Шпирић је јуче у Сарајеву, послије 100. сједнице Савјета министара у овом сазиву, навео шта је све учињено да би се могло рећи да је ова институција испунила све услове из Мапе пута.

ИНЦКО

Високи представник у БиХ Валентин Инцко поздравио је јучерашње усвајање Приједлога стратегије и акционог плана за спречавање прања новца и финансирање терористичких активности у БиХ и Приједлога споразума о сарадњи и размјени података из полицијских и тужилачких евиденција на сједници Савјета министара БиХ.

- Усвајање ова два кључна акта битан је корак напријед у испуњавању услова из Мапе пута за либерализацију визног режима, а грађани заслужују и требају више позитивних вијести као што је ова - истакао је Инцко.

Руководство и Колегијум уредника Радио-телевизије Републике Српске

Сједнице НСРС у цијелости на веб сајту

БАЊА ЛУКА - Руководство и Колегијум уредника РТРС-а саопштили су да програмским начелима РТРС има право, у складу са својим уређивачким смјерницама, да преноси сједнице или дијелове сједница Народне скупштине РС, односно да РТРС има обавезу да на други погодан начин информише јавност о скупштинским активностима и у ту сврху има слободан приступ сједницама НСРС.

У саопштењу се наводи да ће на сајту www.rtrs.tv бити омогућено праћење цјелокупног тока Скупштине уз пуни капацитет и професионално праћење Радија РС који је саставни дио РТРС-а.

- Законом о Радио-телевизији РС дефинисана је њена самосталност, чланом осам, у коме се каже да је РТРС самостална у обављању дјелатности, да има уређивачку независност и институционалну аутономију, нарочито у областима утврђивања програмске шеме, концепције и продукције програма, те уређивања и презентације вијести и информативног програма - наводи се у саопштењу, пренио је РТРС. Додаје се да је уредничким принципима, установљеним прије десет година, професионално регулисан систем рада Информативног програма у извјештавању са скупштинских засједања.

Наглашено је да РТРС обавезно преноси тачку "Посланичка питања и одговори - актуелни час" и приједлоге закона који су од интереса за заједницу, а да нацрте закона, извјештаје, информације и утврђивање дневног реда РТРС не преноси у живом програму.

РТРС ОБАВЕЗНО преноси "актуелни час" и приједлоге закона

- РТРС редовно, кроз директне преносе прати посебне сједнице, даје дневни преглед НСРС и извјештаје у свим емисијама вијести, Српској данас, Дневнику и Инфо профилу, као допринос побољшању информисања јавности о раду НСРС.

РТРС је покренула и нову емисију у 18 часова посвећену парламентарном животу и кључним питањима за РС.

Објективност

РТРС ће и даље у складу са својом улогом и обавезама Јавног сервиса РС професионално, објективно и пуним капацитетом пратити рад Народне скупштине РС, истичу руководство и Колегијум уредника Радио-телевизије Републике Српске.

Расправа у америчком Конгресу о политичкој ситуацији у БиХ

САД и даље прате ЕУ када је у питању БиХ

Џонс актуелну политичку конфронтацију у БиХ оцијенио "техничким неспоразумом на релацији Влада РС - OHR" коју не треба доживљавати као "озбиљну кризу"

ПИШЕ: МИРОСЛАВ ФИЛИПОВИЋ
miroslavf@glassrpske.com

ВАШИНГТОН - Сједињене Америчке Државе нису спремне да унилатерално наметну своје лидерство у вези са рјешавањем суштинских питања у БиХ, већ ће и даље подржавати ставове Европске уније у земљи.

То је у уторак у Вашингтону, током расправе у Конгресу САД о теми "Америчка и европска политика према западном Балкану", изјавио замјеник помоћника државног секретара САД Стјуарт Џонс.

Осим Џонса, који је такође навео да се ствари у БиХ не крећу у позитивном смјеру, конгресменима је о политичкој ситуацији у БиХ говорио и замјеник министра иностраних послова Шведске Бјорн Лирвал, као представник Европске уније на расправи.

Политички аналитичар из Вашингтона Обрад Кесић, који је присуствовао расправи у америчком Конгресу, казао је "Гласу Српске" да је Џонс актуелну политичку конфронтацију у Босни и Херцеговини оцијенио "техничким неспоразумом на релацији Влада РС - OHR" коју не треба доживљавати као "озбиљну кризу".

Стјуарт Џонс приликом недавне посјете Бањој Луци ФОТО: АРХИВА

- Џонс и Лирвал били су сагласни да је OHR препрека европском путу земље и да треба да буде затворен, што је наишло на негодовање појединих конгресмена. Ипак, Џонс сматра да је због актуелне политичке ситуације у БиХ још нереално очекивати затварање OHR - рекао је Кесић.

ЈОШ НИЈЕ реално очекивати затварање OHR-а

Додао је да су Џонс и Лирвал сагласни да САД и ЕУ морају заједнички рјешавати проблеме у Босни и Херцеговини.

- Лирвал је поновио да је став ЕУ да уставне промјене у БиХ нису услов за наставак пута БиХ према ЕУ и да једноставно сва рјешења важних питања морају да буду резултат договора и компромиса Срба, Хрвата и Бошњака и њихових легално изабраних представника - истакао је Кесић.

Рекао је да је Лирвал оцијенио да је у БиХ неопходно наставити са испуњавањем "5+2" циљева и услова.

Поједини конгресмени, навео је Кесић, оцијенили су да политика ЕУ према БиХ није ефикасна и да се требају предузети конкретније мјере.

ПОДИЈЕЉЕНИ СТАВОВИ

Обрад Кесић је казао да је расправа у америчком Конгресу показала да неће доћи до наглих промјена америчке политике према БиХ и да су ставови појединих конгресмена и администрације САД подијељени.

- По неким питањима у БиХ веома су подијељени и ставови САД и ЕУ - рекао је Кесић.

Тришић -Бабић

Америка подржава пут БиХ у ЕУ и NATO и што скорије затварање OHR-а, рекла је замјеник министра иностраних послова БиХ Ана Тришић-Бабић, која се јуче у Вашингтону сусрела са представницима законодавне и извршне власти САД.

- Током тих разговора наглашено је да подржавају дејтонску БиХ и нико није спомињао Дејтон 2 - истакла је Тришић-Бабић.

Сједница Представничког дома Парламентарне скупштине БиХ

Без одлуке о страним судијама

Парламент БиХ

САРАЈЕВО - Представници дом Парламента БиХ није уврстио у дневни ред јучерашње сједнице приједлоге закона о измјенама и допунама Кривичног закона и закона о Суду и Тужилаштву БиХ, јер су против тога гласали посланици странака из РС.

Шеф Клуба посланика СНСД-а у Представничком дому Драго Калабић изјавио је да постоје информације да је текст Приједлога закона о измјенама и допунама Кривичног закона БиХ на одређен начин био прихватљив и да су онда услиједиле интервенције OHR-а од којих сада сви бјеже.

Посланик СНСД-а у Представничком дому Лазар Продановић рекао је да није добра порука да на сједници Уставноправне комисије овог дома, од 24 уложена амандмана на Приједлог закона о измјенама и допунама Кривичног закона БиХ, не буде прихваћен ниједан, јер су неки били коректни.

ДВА ЧАСА расправе о Илији Јуришићу

Представнички дом два часа од почетка сједнице није био усвојио дневни ред, а жучну расправу на сједници изазвао је захтјев посланика СДП-а Дениса Бећировића да се у дневни ред уврсти информација о кршењу људских права Илије Јуришића, који је у Србији осуђен за злочин над "тузланском колоном" 1992. године.

Ова тачка ипак није уврштена у дневни ред, јер су против били посланици из РС. Бећировић је запријетио да је 200.000 грађана Тузле спремно да блокира институције БиХ, ако не буду разматрале овај случај.

На ове констатације и захтјеве реаговали су посланици из РС питајући се зашто посланици из ФБиХ нису били досљедни када се судило Србима у другим државама.

Ж. Д.

Вијести

"Галуп"

Подршка ЕУ биљежи пад

БРИСЕЛ - Већина грађана Западног Балкана и даље подржава чланство у ЕУ, иако је та подршка готово свуда у благом паду, показало је истраживање "Перцепција ЕУ на Западном Балкану" које је спровео "Галуп Балкан Монитор", преносе агенције. Према њиховој анкети, подршка чланству у ЕУ у БиХ је 57 одсто. Анкета спроведена у јуну 2009. показала је да је у поређењу са 2006, подршка чланству у ЕУ у БиХ биљежи пад, гдје чланство у ЕУ подржава 18 одсто грађана мање него 2006. године, јавиле су агенције.

Олга Алгајерова

Помоћ БиХ ка Европској унији

САРАЈЕВО - Државни секретар Словачке Олга Алгајерова изразила је јуче током засједања радне групе "Унутрашња питања и условност ЕУ интеграција" пуну подршку своје земље европским интеграцијама БиХ. Она је нагласила да је процес европских интеграција у Словачкој био такође захтјеван задатак као што је и у БиХ, те да је у њеној земљи модел организовања Конвента о ЕУ био врло успјешан, јавиле су агенције.

Иво Миро Јовић

Једини пут води у Европу

САРАЈЕВО - Парламентарна скупштина БиХ изјаснила се да БиХ нема други пут осим пута који води у Европску унију. Сарадња са Парламентом Краљевине Шведске, која тренутно предсједава ЕУ, изузетно је корисна за пут БиХ ка европским интеграцијама, изјавио је јуче замјеник предсједавајућег Заједничке комисије за европске интеграције Иво Миро Јовић током сусрета са генералним секретаром шведског парламента Андерсом Форсбергом, преноси Срна.

Осман Топчагић

Значајна Куркуласова оцјена

САРАЈЕВО - Амбасадор у мисији БиХ при Европској унији у Бриселу Осман Топчагић сматра за Босну и Херцеговину врло значајном оцјену да је испуњено око 90 одсто услова за либерализацију визног режима за бх. грађане, коју је дао шеф Делегације Европске комисије у БиХ амбасадор Димитрис Куркулас, преносе агенције.

Друштво

Демобилисани борци ФБиХ блокираће зграду федералне Владе

САРАЈЕВО - Демобилисани борци Федерације БиХ блокираће данас зграду федералне Владе, јер власти у овом ентитету нису испоштовале ниједан од њихових захтјева, најавио је предсједник Савеза удружења добитника највиших ратних признања ФБиХ Џевад Раџо, јавила је Срна.

- Једино писмена одлука Владе ФБиХ, којом уважава све наше захтјеве, може одгодити најављене протесте, на којима очекујемо око 5.000 људи. Уколико се наши захтјеви не ријеше, вјерујемо да ће нам се придружити још људи, јер је много оних који имају разлоге за протесте - рекао је Раџо.

Ревизија личних инвалиднина у РС

Сумњиво 1.819 рјешења

ЗВОРНИК - У 42 општине Републике Српске до сада је извршен увид у 6.716 предмета личне инвалиднине од прве до шесте категорије, од чега је за ревизију издвојено 1.819 предмета, изјавио је начелник Одјељења за војне евиденције у Министарству рада и борачко-инвалидске заштите РС Душко Милуновић.

Он је на представљању "Акционог плана за ефикаснију ревизију спорног статуса у области борачко-инвалидске заштите" у Зворнику рекао да је извршен увид у 10.120 породичних инвалиднина, од којих је за 669 предмета наложено да се прибаве налази и мишљење љекарских комисија.

- Не значи да су издвојени предмети у којима су уочени недостаци неправилни - рекао је Милуновић. С. С.

Геронтолошко друштво РС

Пописом до података о старосној структури

БАЊА ЛУКА - Геронтолошко друштво Републике Српске залаже се да се до 2011. године изврши попис становништва у БиХ по свим свјетским стандардима, јер нема тачних података о броју старије генерације која живи у Српској, јавила је Срна.

- Пошто нисмо имали попис становништва немамо тачан број, али цијенимо да је 18 одсто становништва у РС старије генерације, која има више од 65 година - рекао је предсједник Геронтолошког друштва РС Миле Мрђа.

Он је навео да би се пописом становништва дошло до података и о старосној структури становништва.

Нада Граховац

Неопходне промјене Породичног закона у РС

БАЊА ЛУКА - Дјечија права најчешће се крше у поступку бракоразводних парница, јер се родитељи и други сродници боре за своја права, занемарујући права дјетета, истакла је омбудсман за дјецу РС Нада Граховац, истичући да су неопходне промјене Породичног закона у РС, јавила је Срна.

Она је рекла да дијете има право да учествује у поступку и да каже своје мишљење, али да то не значи да ће оно представљати и коначну одлуку.

Министарство финансија Српске

Пријава непокретности до 31. марта идуће године

БАЊА ЛУКА - Рок за пријаву имовине у фискални регистар непокретности продужен је до 31. марта сљедеће године, саопштено је јуче из Министарства финансија РС.

У саопштењу се наводи да послије истека овог рока неће бити додатних рокова, и напомиње да су грађани и даље обавезни да пријаве своју имовину. Измјене и допуне Закона о порезу на непокретности, које је припремило Министарство финансија РС, предвиђају да плаћање пореза на непокретности почне од 1. јануара 2011. године. Измјене и допуне Закона Влада РС разматраће на једној од сљедећих сједница, након чега ће бити упућен у скупштинску процедуру. М. Ч.

ФОТО: АРХИВА

Талго возови ускоро на пругама Српске

"Жељезнице РС" потписале уговор са компанијом "Patents Talgo S.L."

За набавку возова 32 милиона евра

Биће набављене четири путничке гарнитуре, радионичка и опрема за одржавање, резервни дијелови и алати. До испоруке прве гарнитуре доћи ће 24 мјесеца послије ступања Уговора на снагу

ПИШЕ: МАРИНА ЧИГОЈА
marinacigoja@glassrpske.com

БАЊА ЛУКА - Представници управе "Жељезница Републике Српске" јуче су у Бањој Луци са представницима шпанске компаније "Patents Talgo S.L." потписали Уговор за набавку композиција путничких нагибних возова, вриједан 32.231.763 евра.

Ово је саопштено из "Жељезница Републике Српске" АД Добој.

У саопштењу се истиче да Уговор укључује четири путничке гарнитуре, радионичку и опрему за одржавање, резервне дијелове и алате.

- До испоруке прве гарнитуре доћи ће 24 мјесеца послије ступања Уговора на снагу, послије чега ће сваки мјесец сукцесивно стизати по једна гарнитура - додаје се у саопштењу.

ПОВОЉНИ услови кредитирања

Управа "Жељезница РС" веома је заинтересована за реализацију овог пројекта због недостатка путничких гарнитура, нарочито за међународни путнички саобраћај, повољних услова кредитирања и високог степена безбједности ових возова, који возе у великом броју европских, па и америчких држава.

Како се истиче у саопштењу, јуче потписани Уговор ће ступити на снагу послије одобрења овлашћених институција Шпаније, БиХ и РС.

Министар саобраћаја и веза Републике Српске Недељко Чубриловић раније је рекао да услови кредита код шпанске Владе подразумијевају грејс период од девет година и отплату дуга на 19 година, уз могућност да се грејс период продужи за још девет година.

- Надам се да за продужењем грејс периода неће бити потребе и да ће "Жељезнице РС" до тада постати конкурентне и функционалне. Набавком возова "Жељезнице" ће се осавременити и створиће се услови за бржи и угоднији жељезнички саобраћај у РС - напоменуо је Чубриловић.

Брзина возова

Талго возовима, чија је брзина и до 220 километара на час, "Жељезнице Српске" би ишле раме уз раме с осталим жељезницама у Европи. Ови возови су удобни, комфорни и потпуно одговарају стандардима ЕУ.

Иако директори студентских домова у РС сматрају да треба подићи цијене

Нема поскупљења смјештаја и хране

БАЊА ЛУКА - Иако директори студентских домова у Српској сматрају да би у овим установама требало повећати цијену смјештаја и хране, у Министарству просвјете и културе РС кажу да неће доћи до поскупљења.

- Због економске кризе ове цијене ће остати на нивоу прошлогодишњих - додају у Министарству.

У бањолучком Студентском центру "Никола Тесла", који располаже са 1.200 мјеста, студенти мјесечно треба да издвоје око 85 марака за смјештај, а три оброка коштају 2,5 марака.

ТРИ ОБРОКА коштају 2,5 марака

Директор овог студентског центра Милан Комљеновић каже да засада неће доћи до повећања цијена, али сматра да би до тога требало доћи.

- Да бисмо могли нормално да радимо, неко би морао да издваја више новца, студенти или надлежно министарство - нагласио је Комљеновић.

Са њим се слаже и директор Студентског центра на Палама Драго Ивановић.

- Сматрам да би требало подићи цијене услуга које домови нуде студентима, због раста осталих цијена у Српској. Тиме би се омогућило квалитетније функционисање домова, а услови живота студената би се знатно побољшали - рекао је Ивановић. В. К.

БУЏЕТ

Службеник за односе с јавношћу у Министарству просвјете и културе Бранка Рогач рекла је да је у буџету РС за студентске и ђачке домове предвиђено 7,7 милиона марака, од чега 2,8 милиона марака за суфинансирање смјештаја и хране у домовима.

- За суфинансирање смјештаја у домовима одобрава се 3,25 марака дневно по студенту - додала је Рогачева.

Обољели матурант се осјећа добро

БАЊА ЛУКА - Здравствено стање матуранта из Бање Луке који је на екскурзији оболио од новог грипа је задовољавајуће, потврдила је "Гласу Српске" начелник Епидемиолошке службе у Институту за заштиту здравља РС Јања Бојанић.

Она је истакла да је пацијент у изолацији и под терапијом, те да јуче није било нових случајева новог грипа.

Посљедњи случај новог грипа у Српској потврђен је у уторак, а до сада је регистровано укупно осам обољелих особа. М. Ч.

У свим домовима здравља у Републици Српској

Пацијентима бесплатне лабораторијске услуге

Осигураници Фонда са овјереном књижицом, умјесто пуне цијене прегледа, од данас ће плаћати само партиципацију, која се, у зависности од врсте прегледа, креће од 0,5 до двије марке

ПИШЕ: ВЕДРАНА КУЛАГА
vedranak@glassrpske.com

БАЊА ЛУКА - Становници Српске од данас више не морају да плаћају лабораторијске услуге у домовима здравља.

Ово је за "Глас Српске" потврдила портпарол Фонда здравственог осигурања РС Николина Душанић.

То значи да ће осигураници Фонда са овјереном књижицом, умјесто пуне цијене прегледа крвне слике, контроле урина, мјерења нивоа шећера и холестерола у крви и осталих дијагностичких прегледа од данас плаћати само партиципацију, која се, у зависности од врсте прегледа, креће од 0,5 до двије марке.

Душанићева је истакла да ће Фонд контролисати да ли сви домови здравља у Српској поштују одлуку Фонда о бесплатним лабораторијско-биохемијским услугама.

- У случају кршења ове инструкције Фонд ће омогућити осигураним лицима да рефундирају трошкове за плаћене услуге - нагласила је Душанићева.

Она је додала да је у августу установљено да су се у 17 домова здравља осигураним лицима Фонда здравственог осигурања РС одређени лабораторијско-биохемијски налази наплаћивали по комерцијалним цијенама.

- Обавијестили смо поново све домове здравља да од данас осигураним лицима могу за биохемијске налазе да наплате само партиципацију, односно да ту врсту услуге не могу наплаћивати по комерцијалним цијенама - казала је Душанићева.

Фонд ће рефундирати трошкове за прегледе ФОТО: АРХИВА

ФОНД ће контролисати да ли се поштује одлука

Она је нагласила да је инструкција, коју је Фонд упутио домовима здравља у вези са пружањем услуга биохемијске лабораторијске дијагностике, једна од мјера чији је циљ побољшање доступности здравствене заштите.

- Мора се укинути и пракса да осигурана лица плаћају по комерцијалним цијенама услуге здравствених установа са којима Фонд има потписан уговор о сарадњи - казала је Душанићева и додала да је сљедећем периоду планирано и побољшање доступности консултативно-специјалистичке заштите.

У домовима здравља преглед комплетне крвне слике коштао је 18,40 марака, мјерење нивоа холестерола у крви 11,20 марака док су за контролу урина пацијенти морали да издвоје 2,30 марака.

УГОВОРЕНЕ УСЛУГЕ

Према подацима којима располаже Фонд здравственог осигурања, у домовима здравља у РС углавном се пружају све услуге које су уговорене са Фондом.

- Ако домови здравља имају неке уговорене услуге, а за њих нису оспособљени, пацијент се упућује у другу здравствену установу, гдје исти преглед не мора да плаћа - подсјетила је Душанићева.

Одбијен упис Предрага Доњака у судски регистар бањолучког Основног суда

Грбић једини директор "Тржнице"

БАЊА ЛУКА - Радосав Грбић је једини директор бањолучке "Тржнице" јер је јуче одбијен упис Предрага Доњака као вршиоца дужности директора овог предузећа у судски регистар бањолучког Основног суда.

Грбић је за "Глас Српске" истакао да ће данас отићи на посао у својству директора "Тржнице" и додао да ће, у случају поновних инцидената, затражити примјену судских мјера.

- Јуче нисам ни покушао да одем на посао јер сам чекао да суд донесе коначну одлуку. Суд је донио одлуку по којој сам ја једини легални директор "Тржнице" - истакао је Грбић.

Управа предузећа "Тржница" позвала је јуче лица која су са овом фирмом закључила било какав пословни уговор послије 3. септембра, уз потпис вршиоца дужности директора Предрага Доњка, да то пријаве управи.

ГРБИЋ: У случају инцидената тражићу заштиту суда

У саопштењу из управе "Тржнице" наводи се да је одлуком Скупштине акционара овог предузећа 3. септембра престао мандат вршиоцу дужности Предрагу Доњку, као и члановима Управног одбора Гостимиру Јаћимовићу, Андреју Јукићу, Недељку Вујовићу, Жељку Родићу и Младену Крупљанину.

- Сва јавна иступања наведених лица у својству чланова УО су незаконита и подлијежу санкционисању по основу Кривичног закона РС - наводи се у саопштењу које су потписали директор Радосав Грбић и предсједник Управног одбора "Тржнице" Момчило Кнежевић.

В. К.

ЗАБРАНА УЛАСКА

Протеклих дана обезбјеђење бањолучке "Тржнице" Грбићу није дозвољавало да уђе у зграду управе, наводећи да им је такво наређење дао смијењени вршилац дужности директора Предраг Доњак.

Вијести

"Меркатор"

Трговина "Модиана OUTLET"

БАЊА ЛУКА - Прва трговина "Modiana OUTLET" у БиХ данас почиње са радом у тржном центру "Меркатор" у Сарајеву, саопштено је јуче из "Меркатора". У саопштењу се наводи да су "OUTLET" трговине уобичајене у свијету, а асортиман им чине квалитетни модели производа из претходне сезоне по веома повољним цијенама. Т. М.

Сарајево

За здравство 1,5 милиона евра

САРАЈЕВО - У Сарајеву је јуче одржавањем прве радионице започета примјена пројекта "Јачање институција јавног здравства у БиХ", вриједног 1,5 милиона евра, који финансира Европска комисија из IPA приступних фондова, јавила је Срна. Помоћник министра цивилних послова БиХ Драженка Малићбеговић рекла је да ће се овим пројектом дефинисати и начин извјештавања и прикупљања података.

Бања Лука

Деложирана породица Тривуновић

БАЊА ЛУКА - Трочлана породица Десимира Тривуновића деложирана је јуче, на основу пресуде бањолучког Окружног суда, из породичне куће у Мишином Хану код Бање Луке, јавила је Срна. Тривуновићи су деложирани из куће која је била предмет замјене са Петром Кракићем из Гарешнице у Хрватској. Предсједник Удружења грађана "Заједно до истине" Горан Дражић рекао је да пресуда није могла бити извршена јер није успостављена ситуација предвиђена Законом о облигационим односима РС, који дефинише да реституција мора обострана и истовремена.

Унско-сански кантон

Протестују полицајци

БИХАЋ - Припадници полиције Унско-санског кантона почели су јуче у симболичних "пет до 12" протест испред зграде кантоналне Владе у Бихаћу и најавили да ће 5. октобра ступити у генерални штрајк ако не буду испуњени њихови захтјеви да им плате и друге накнаде не буду смањене, јавила је Срна.

Кроз РС

У току изградња 12 кућа за повратнике

РОГАТИЦА - У општини Рогатица у току је изградња 12 кућа за бошњачке повратнике, за шта је 350.000 КМ издвојило Министарство за људска права и избјеглице у Савјету министара БиХ, рекла је Срни општински грађевински инспектор Зденка Чаркић.

Она је појаснила да се куће по систему "кључ у руке", између осталих, граде у рогатичким селима Кукавице, Љубомишље и Вратар, а извођач радова је предузеће "Примус" из Рогатице.

С. М.

Туристичка организација Приједор

Ускоро сигнализација на уласку у град

ПРИЈЕДОР - До краја године у Приједору треба да буде завршена пројектна документација за постављање туристичке сигнализације, за шта је општина издвојила 15.000 марака.

Ово је истакла директорка Туристичке организације општине Приједор Амира Ганић, која је недавно добила "Златну туристичку ружу" као најбољи пројект менаџер у 2009. години.

- До сада је у сарадњи са Институтом за грађевинарство, који је дао најбољу понуду за израду студије изводљивости, на терену означено 37 микролокација гдје ће бити постављена туристичка сигнализација на уласку у град, у урбаној градској зони и у Омарској - истакла је Ганићева.

С. Т.

ФОТО: С. ТАСИЋ

Епархија зворничко-тузланска

Освештање Катедралног храма у Тузли

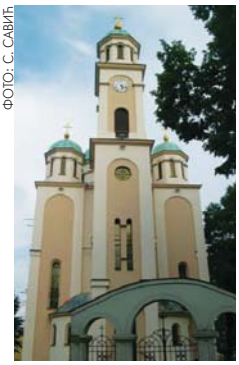

ФОТО: С. САВИЋ

ЗВОРНИК - Његово преосвештенство епископ зворничко-тузлански Василије освештаће у недјељу, 4. октобра, обновљени Катедрални храм Успења пресвете Богородице и Владичански двор у Тузли, најављено је јуче из Епархије зворничко-тузланске.

Уредник Информативне службе ове епархије Марко Данојловић рекао је да ће, послије освештања, владика Василије уз саслужење више епископа Српске православне цркве, служити свету архијерејску литургију.

С. С.

Доброслав Ћук

Више новца за развој туризма

ТРЕБИЊЕ - Требиње ће истрајати у својој стратегији и све више средстава ће издвајати за подршку развоју туризма и промоцији разноврсне туристичке понуде, рекао је начелник ове општине Доброслав Ћук, јавила је Срна.

Он је на пријему уприличеном за добитнике овогодишњег признања "Златна туристичка ружа" са подручја ове општине рекао да Требиње има велику и разноврсну туристичку понуду на којој му се може позавидјети.

- С обзиром на то да је туризам један од основних стратешких пројеката и ресурса наше општине, признања су стигла у право вријеме, како би се још једном показало да је Требиње препознато као туристичка дестинација - истакао је Ћук.

Директор требињске Туристичке организације Тања Булајић, која је у категорији ових организација добила "Златну ружу" истакла је да признање представља похвалу за рад малог, али вриједног колектива те да је подстрек за даље промовисање туризма.

Зворник

ПОЛИЦИЈА

Забиљежено једно кривично дјело. Није било саобраћајних несрећа ни нарушавања јавног реда и мира.

СТРУЈА

Због ремонта јуче од осам до 14.30 часова без струје била села Каменица, Лијешањ, Ђевање, Дрињача.

ВОДА

Због квара на мрежи потрошачи у улици Вука Караџића нису имали воде од 11 до 13 часова.

Сребреница

ХИТНА ПОМОЋ

У Служби хитне помоћи прегледана су два пацијента.

ВОДА

Снабдијевање водом уредно.

СТРУЈА

Снабдијевање струјом уредно.

ФОТО: С. ПУХАЛО

Продавци пред општином

Продавци са добојске "бувље пијаце" протестовали пред општином

Запечаћени штандови због истека дозволе

Иако посједују рјешења за рад, власници "бувљака" немају урбанистичку и грађевинску дозволу, па је инспекција запечатила штандове. Нико нас није ни обавијестио о томе, па је у радњама остала наша роба, рекао Саво Капор

ПИШЕ: СЛОБОДАН ПУХАЛО
puhalo@teol.net

ДОБОЈ - Стотињак продаваца са добојске "бувље пијаце" протестовало је јуче пред општином због тога што су им инспектори запечатили радње, па нису нису могли да изложе робу.

У општини су истакли да је грађевинска, односно употребна дозвола за објекат старе робне пијаце, чији су власници "Аутокомерц" из Добоја и "Мега-маркет" из Брчког, истекла, па корисници не могу добити рјешења за рад.

- Власници објекта на "бувљој пијаци" ових дана поднијели су захтјев за добијање урбанистичке сагласности, али на основу тога урбанистичко-грађевински инспектор не може да отпечати радње. Чим власници "бувље пијаце" прибаве употребну дозволу, биће им омогућен несметан рад - саопштио је портпарол општине Добој Миленко Ђукановић.

ПРОДАВЦИ имају дозволе за рад

То може да потраје и неколико мјесеци, јер толико траје сва процедура, па су продавци, практично, на дуже вријеме остали без посла, иако имају, како кажу, валидна рјешења за рад које им је издало Одјељење за привреду и друштвене дјелатности.

- Није до нас. Посједујемо рјешења, а власници "бувљака" немају урбанистичку и грађевинску дозволу. Ускраћена нам је могућност рада, а тиме и право на егзистенцију. Ми не можемо да сносимо одговорност за туђу немарност. Нико нас није ни обавијестио о томе да ће нам запечатити радње у којима је остала наша роба - истакао је продавац Саво Капор.

Директор и власник "Аутокомерца" Урош Круљ истиче да су његова фирма и "Мегамаркет" удружили средства и направили "бувљак". Папири "бувљака" су привременог карактера, а дозвола истекла 2006. године. Нико у "Аутокомерцу" и "Мегамаркету", код кога је била документација и који је управљао "бувљаком", на то није обратио пажњу.

- Када је "Аутокомерц" до "бувљака" изградио Тржни центар, хтио сам да их одвојим и направим два паркинга. Покушали смо да то оградимо, али су коље срушили запослени у старом дијелу и тужили ме зашто ја то на свом посједу радим. Пошто је инспектор дошао на лице мјеста и тражио од њих документацију, увидио је да су дозволе истекле. Тако је све и кренуло - објаснио је Круљ.

Полиција блокирала приступ пијаци

Инспекција

- Приликом печаћења штандова, радници нису правили никакве проблеме. Припадници Центра јавне безбједности Добој, који су асистирали, веома коректно и професионално обавили су свој посао - рекао је начелник Одјељења за инспекције Славко Ковачевић.

СО Фоча усвојила извјештај о извршењу шестомјесечног буџета

Дефицит већи од милион марака

ФОЧА - Општина Фоча је за шест мјесеци ове године остварила укупан приход од 3.625.164 марке, док су трошкови у истом периоду били око 4.786.083 марке, чиме је забиљежен буџетски дефицит од 1.161.000 марака.

Упркос негативним показатељима, извјештај о извршењу буџета у периоду од јануара до јуна усвојен је на јучерашњој сједници СО Фоча гласовима скупштинске већине (СП, Покрет за Фочу, Партија демократског прогреса, СДС, СДА и СРС "Др Војислав Шешељ").

Извршна власт, са скупштинском већином, је образложила овакво стање мањим приливом средстава из јавних прихода, који су износили 3.443,164 марке, што је тек 45 одсто планираних прихода.

ИЗОСТАЛЕ међународне донације

На сједници је истакнуто да су порески приходи, који су далеко од планираних, лоше утицали на извршење буџета, док је код непореских прихода забиљежено повећање. Изостале су и намјенске донације од међународних организација.

Опозиција (СНСД, ДНС и Српска радикална странка) је оштро осудила извјештај о извршењу буџета, назвавши га још једном манипулацијом скупштинске већине од стране начелника Здравка Крсмановића.

Д. Т.

За пјешачку стазу 3,5 милиона марака

ЛАКТАШИ - У Александровцу код Лакташа при крају је изградња дијела пјешачке стазе од седам километара, вриједности милион марака, која ће се протезати дуж магистралног пута Бања Лука - Градишка. Начелник општине Лакташи Милован Тополовић рекао је Срни да је ријеч о изградњи пјешачке стазе од Романовоца, на граници општине Градишка, до Залужана, на граници са градом Бања Лука, дужине 19,5 километара, чија је вриједност 3,5 милиона КМ.

Необичан ток сједнице Скупштине општине Прњавор

Жунић уочи смјене напустио сједницу

Приједлог о смјени имао је довољан број гласова за расправу, али је Жунић, када се увјерио да је смјена неизбјежна, посегнуо за "триковима одуговлачења". Послије једночасовне паузе за ручак није се појавио ни послије додатних 80 минута, рекао Сандић

Одборници СО Прњавор ФОТО: Б. РАДУЛОВИЋ

ПИШЕ: БРАНЕ РАДУЛОВИЋ
krozrs@glassrpske.com

ПРЊАВОР - Предсједник Скупштине општине Прњавор Бране Жунић јуче је напустио сједницу локалног парламента, на којој је требало да буде донесена одлука о његовој смјени и на тај начин пролонгирао ову одлуку.

На иницијативу Клуба одборника Савеза независних социјал демократа на јучерашњој сједници СО Прњавор на дневном реду била је Жунићева смјена.

- Повод за иницијативу је самовоља Жунића, несарадња са представницима локалне извршне власти и нетолерантан однос према члановима колегијума Скупштине - рекао је предсједник Клуба одборника СНСД-а Славиша Сандић.

Он је додао да је приједлог о смјени имао је довољан број гласова за расправу, али је Жунић, када се увјерио да је смјена неизбјежна, посегнуо за "триковима одуговлачења".

Послије једночасовне паузе за ручак није се појавио ни послије додатних сат и 20 минута. Нико у сали није знао гдје се предсједник налази, што је узроковало нервозу и огорчење одборника.

ПОВОД за иницијативу самовоља Жунића

Посланици СНСД-а тврде да је овакав поступак Жунића незабиљежен у парламентарној пракси Прњавора.

- Када се послије дугог ишчекивања појавио у скупштинском ходнику наставио је консултације са неколико одборника, настојећи да добије на времену, односно како би нестао кворум за одлучивање о смјени - рекли су одборници СНСД-а.

Доскорашњи коалициони партнер СНСД замјера Жуићу, који је и предсједник Општинског одбора ПДП-а у Прњавору, што одборници ове странке нису у складу са ставом СНСД-а гласали о разрјешењу седам директора јавних установа и предузећа од локалног интереса и чланова надзорних одбора.

Иако је било најављено, одборници нису расправљали о именовањима секретара Скупштине општине и начелника Одјељења Административне службе општине Прњавор, те приједлозима за именовање вршилаца дужности директора јавних установа Дјечији вртић "Наша радост" и Центра за културу.

Иницијатива

Иницијативу за разрјешење Жунића раније је тражио и Клуб одборника ОО СДС-а у Прњавору, одмах након што је он ухапшен на словеначком граничном прелазу према потјерници Европола 26. фебруара, због оптужби за наводне изнуде током рата.

Руководство рудника боксита "Сребреница"

Спремни за разговор са превозницима

СРЕБРЕНИЦА - Руководство Рудника боксита "Сребреница" оцијенило је да је протест аутопревозника пред зградом општине Милићи, који је одржан у уторак, "одређени притисак" на тај колектив и изражава забринутост због чињенице да су том приликом "избушене гуме на једном броју камиона нових превозника".

У саопштењу за јавност, које је потписао директор Милош Дивовић, истиче се да ће руководство тог сребреничког рудника, ако се наставе овакви притисци, "заштитити своја права код надлежних органа".

ПРЕВОЗНИЦИ блокирали зграду општине

- Цијенећи интересе општине Милићи и добру досадашњу сарадњу, изражавамо спремност за разговор са аутопревозницима, који су раније били ангажовани од стране нашег Рудника - наведено је у саопштењу.

Дивовић је рекао да је Рудник боксита "Сребреница" ангажовао нове превознике руководећи се "искључиво" економским показатељима.

Истакао је да Рудник "ни са једним од ранијих превозника" није имао директне уговоре, већ су они били ангажовани преко других компанија, тако да руководство није знало да ли су са подручја општине Милићи.

Двадесетак аутопревозника са подручја Милића у уторак је организовало једночасовну блокаду зграде општине Милићи, тражећи од локалних власти помоћ у обезбјеђењу радног ангажовања. Превозници су најавили ново окупљање пред сребреничким рудником, ако не дође до преговора и ако се не пронађе прихватљиво рјешење за њих.

К. Ђ.

ИСПРАВКА

Фабрика глинице "Бирач" није власник Рудника боксита "Сребреница", него само њихов пословни партнер, као и сваки други привредни субјекат.

- У тексту "Камионима испред зграде општине", објављеном у сриједу у "Гласу Српске", у оквиру изјаве начелника општине Милићи Живојина Урошевића наведено је да је Фабрика глинице "Бирач" власник Рудника боксита "Сребреница", што није тачно - саопштено је из Фабрике глинице "Бирач".

Лакташи

Дворана под кровом до краја октобра

ЛАКТАШИ - Спортска дворана у Лакташима, чија је градња у току, биће под кровом до краја октобра, изјавио је Срни начелник општине Лакташи Милован Тополовић.

За градњу Спортске дворане, која ће имати 3.000 мјеста за сједење, обезбијеђено је десет милиона марака продајом 100.000 обвезница општине Лакташи.

До сада је урађена бетонска и дио кровне конструкције, а у току су унутрашњи инфраструктурни радови.

- Надамо се да ће већ сљедеће године до краја љета у овој дворани бити одиграна прва утакмица - рекао је Тополовић.

Он је истакао да је проблем представљала неусклађеност пројекта, али да је и та препрека отклоњена, након што су ангажовани стручњаци из Србије, који су радили на градњи Београдске арене да обаве додатна статичка испитивања компликоване кровне конструкције.

Хан Пијесак

За инфраструктуру 180.000 марака

ХАН ПИЈЕСАК - Општини Хан Пијесак одобрена су три инфраструктурна пројекта у вриједности од 181.821 марака, од чега су 20 одсто или 36.364 КМ средства општине, а преостала Министарства за пољопривреду, шумарство и водопривреду РС, рекла је начелник општинског Одјељења за привреду, финансије и друштвене дјелатности Гордана Терзић, јавила је Срна.

Терзићева је истакла да је ријеч о пројектима асфалтирања улица у Новом насељу, санације водоводне мреже у Пјеновцу и изградње и обнове мостова у селима Раваньско и Поджепље код Хан Пијеска.

Рогатица

Нова расвјета у главној улици

РОГАТИЦА - У главној рогатичкој улици Српске слоге у току је замјена више од стотину стубова и свјетиљки јавне расвјете. Тако ће ускоро Рогатичани уживати у ноћним шетњама од раскрића код аутобуске станице до супермаркета на Тргу ослободилаца.

- Предвиђена је и замјена свјетиљки на 72 стуба у улици Српске слоге од Трга ослободилаца до бензинске пумпе, у Текији и дијелу улице Весе Рацковића, испред аутобуске станице и на Спортско-рекреационом центру - истакао је начелник општине Рогатица Радомир Јовичић.

Он је рекао да је ријеч о два пројекта вриједна 40.500 евра, у чему је учешће општине Рогатица од 19.000 марака.

- Уграђују се метално-поцинчани стубови високи пет метара. Они ће замијенити старе стубове који су били високи три метра и углавном монтирани 1984. године - нагласио је Јовичић. С. М.

ФОТО: С. МИТРОВИЋ

Приједор

ПОРОДИЛИШТЕ
Рођен један дјечак.

ХИТНА ПОМОЋ
У служби Хитне помоћи прегледано 58 пацијената.

ПОЛИЦИЈА
Забиљежене двије саобраћајне несреће са материјалном штетом и три кривична дјела.

ВОДА
Уредно снабдијевање града водом, осим редукција у Козарцу и Љубији.

СТРУЈА
Уредно снабдијевање струјом.

Мркоњић Град

ПОРОДИЛИШТЕ
Рођен један дјечак.

ПОЛИЦИЈА
Забиљежено једно кривично дјело и једно нарушавање јавног реда и мира.

ВОДА
Уредно снабдијевање водом.

СТРУЈА
Због планираних радова на електропреносној мрежи долазило је до краћих прекида у напајању струјом неких потрошача.

Министарство здравља и социјалне заштите Републике Српске

Postanite dio humanitarne akcije !

Kupovinom bilo kojeg proizvoda u apotekama MOJAapoteka® darujete dio sredstava za pomoć djeci bez roditeljskog staranja, doma Rada Vranješević.

Akcija traje od 01.10. do 31.10.2009. godine

MOJAapoteka®

ЗДРАВСТВЕНА УСТАНОВА ДОМ ЗДРАВЉА ПРИЈЕДОР
ПРИЈЕДОР

На основу одлуке директора Здравствене установе Дом здравља Приједор 02-2702/09 од 29.9.2009. године објављује се

ОГЛАС

ПОНИШТАВА СЕ
КОНКУРС ЗА ДОДЈЕЛУ СПЕЦИЈАЛИЗАЦИЈЕ ИЗ РАДИОЛОГИЈЕ
ЗА ПОТРЕБЕ ЗДРАВСТВЕНЕ УСТАНОВЕ ДОМ ЗДРАВЉА ПРИЈЕДОР
објављен у "Гласу Српске" 13.7.2009. године

ДИРЕКТОР
Младен Миодраговић, др спец. медицине рада

КОСИГ ДУНАВ
ОСИГУРАЊЕ

ОТКЛОНИТЕ РИЗИК - ОСИГУРАЈТЕ

- СТАНОВЕ И КУЋЕ
- УСЈЕВЕ
- МОТОРНА ВОЗИЛА
- ЖИВОТИЊЕ
- ПОСЛОВНЕ ОБЈЕКТЕ
- РОБУ У ТРАНСПОРТУ
- ОПРЕМУ И УРЕЂАЈЕ
- ОБЈЕКТЕ У ИЗГРАДЊИ
- ЛИЦА ОД НЕСРЕЋНОГ СЛУЧАЈА
- ОДГОВОРНОСТ ИЗ ДЈЕЛАТНОСТИ

ЗА СИГУРНОСТ И ПОСЛОВАЊЕ
КОСИГ ДУНАВ ОСИГУРАЊЕ

ИНФОРМАЦИЈЕ: Тел 051/246-101 Факс 051/211-686
Email kosigdunav@inecco.net VEB: www.kosigdunav.com

Глас Српске

ПОСЈЕТИТЕ НАШУ WEB СТРАНИЦУ

www.glassrpske.com

ПРЕТПЛАТИТЕ СЕ НА НАШЕ ЕЛЕКТРОНСКО ИЗДАЊЕ

СВАКОГ ЈУТРА НА ВАШОЈ Е-МАИЛ АДРЕСИ

marketing@glassrpske.com
oglasi@glassrpske.com

Инвестиционо-развојна банка Републике Српске

Број: 01-108-1/09
Датум, 30.09.2009. године

На основу члана 14. став (1) тачка ђ), члана 16. став (3) Закона о Инвестиционо-развојној банци Републике Српске ("Службени гласник Републике Српске", број: 56/06), члана 18. тачка д) и члана 21. став 3. Статута Инвестиционо-развојне банке Републике Српске (број 04/1-012-2285/06 од 26.10.2006. године), члана 24. став 2. Правилника о унутрашњој организацији и систематизацији радних мјеста у Инвестиционо-развојној банци Републике Српске а.д. Бања Лука - пречишћени текст - (број: 01-26/08 од 16.05.2008. године) и Одлуке Надзорног одбора Инвестиционо-развојне банке Републике Српске а.д. Бања Лука број: 01-108/09 од 14.09.2009. године, Инвестиционо-развојна банка Републике Српске а.д. Бања Лука, **р а с п и с у ј е**

ЈАВНИ КОНКУРС

за именовање извршног директора Сектора за правне и опште послове у Инвестиционо-развојној банци Републике Српске а.д. Бања Лука

I Расписује се јавни конкурс за именовање извршног директора Сектора за правне и опште послове у Инвестиционо-развојној банци Републике Српске а.д. Бања Лука (у даљем тексту: ИРБ РС)

II Услови за кандидате:
А) Општи услови за именовање:
1. Да је држављанин Републике Српске и БиХ;
2. Да има општу здравствену способност;
3. Да је старији од 18 година;
4. Да није отпуштени из државне службе по основу дисциплинске мјере у периоду од три године прије објављивања конкурса;
5. Да не служи казну изречену од стране Међународног суда за бившу Југославију и да није под оптужбом тог суда;
6. Да се против кандидата не води кривични поступак.

Б) Посебни услови за именовање:
1. Висока стручна спрема, VII степен стручне спреме, завршен правни факултет;
2. Најмање 3 (три) године радног искуства;
3. Положен правосудни испит;
4. Способност коришћења MS office-а и Интернета.

В) За извршног директора Сектора за правне и опште послове у ИРБ РС не може бити изабрано лице:
1. Које је осуђивано за кривично дјело и прекршаје из области финансијског пословања;
2. Којем је правоснажном пресудом изречена мјера безбједности забране вршења дјелатности из надлежности Управе;
3. Које је старије од 65 година на дан именовања;
4. Које обавља дужност у политичкој странци и учествује у политичким активностима;
5. Које је члан органа законодавне, извршне или судске власти.

III Мандат извршног директора Сектора за правне и опште послове у ИРБ РС траје четири године, уз могућност поновног именовања.

IV Надлежност, дјелокруг рада, овлашћења, обавезе и одговорности, односно општи и посебни услови које морају испуњавати кандидати за именовање извршног директора Сектора за правне и опште послове у ИРБ РС, утврђени су Законом о Инвестиционо-развојној банци Републике Српске, Статутом ИРБ РС и Правилником о унутрашњој организацији и систематизацији радних мјеста у ИРБРС.

V Уз пријаву на конкурс са адресом пребивалишта и бројем телефона за контакт, кандидати су дужни доставити оригинал документ или овјерене копије о испуњавању општих и посебних услова и то:
1. увјерење о држављанству (не старије од шест мјесеци),
2. овјерену копију личне карте,
3. овјерену копију дипломе о завршеној школи,
4. увјерење о радном искуству,
5. овјерену копију доказа о положеном правосудном испиту,
6. биографију о кретању у служби,
7. увјерење да се против кандидата не води кривични поступак (не старије од три мјесеца),
8. увјерење о општој здравственој способности (не старије од шест мјесеци),
9. овјерену изјаву да не обавља дужност у политичкој странци и да не учествује у политичким активностима,
10. овјерену изјаву да није члан органа законодавне, извршне или судске власти,
11. овјерену изјаву да није отпуштен из државне службе по основу дисциплинске мјере у периоду од три године прије објављивања конкурса и
12. овјерену изјаву да не служи казну изречену од стране Међународног суда за бившу Југославију и да није под оптужбом тога суда.

VI Јавни конкурс објавиће се у дневним новинама "Глас Српске" и "Независне новине" и у "Службеном гласнику Републике Српске".
Рок за подношење пријава на конкурс је 15 дана, од дана краснијег објављивања.
Неблаговремене и непотпуне пријаве неће се узимати у разматрање.

VII Са свим кандидатима који испуњавају услове конкурса, обавиће се интервју, о чему ће кандидати бити благовремено обавијештени.
Надзорни одбор ИРБ РС а.д. Бања Лука, након проведеног поступка јавног конкурса, који ће провести комисија, коју именује Надзорни одбор, извршиће именовање и закључити уговор о раду са изабраним кандидатом.

VIII Докази о испуњавању општих и посебних услова-достављени уз пријаву на конкурс, остају у архиви Инвестиционо-развојне банке Републике Српске а.д. Бања Лука.

Пријаве се могу доставити лично на протокол у Инвестиционо-развојној банци Републике Српске а.д. Бања Лука, улица Младена Стојановића број 7 или поштом на исту адресу, са назнаком: "Надзорном одбору, јавни конкурс за извршног директора – не отварај".

Mercator 60 godina

Uprava društva M-BL d.o.o. Banja Luka, dana 20.09.2009. donosi

PRAVILA NAGRADNE IGRE "OSVOJI MERCDESA"

Član 1.

M-BL Banja Luka, Aleja Svetog Save 69, 78000 Banja Luka, PDV broj 402893720001 priređuje nagradnu igru pod nazivom „OSVOJITE MERCEDES"

Član 2.

SMS Nagradna igra se organizuje isključivo u promotivne svrhe M-BL Banja Luka.

Član 3.

SMS Nagradna igra organizuje se u trajanju od 1.10.2009 godine do 15.12.2009 godine i organizuje se na cjelokupnom području Bosne i Hercegovine.

Član 4.

U nagradnoj igri mogu učestvovati sva punoljetna fizička lica, državljani Bosne i Hercegovine, lica koja imaju prebivalište na području Republike Srpske i Federacije Bosne i Hercegovine, osim zaposlenih u M-BL Banja Luka i INTERNATIONAL TECHNOLOGIES d.o.o. Tuzla te članova uže porodice. Dobitnici nagrada pružit će sve potrebne informacije i dokumente potrebne da bi se mogla primjeniti Pravila nagradne igre i ostali odgovarajući zakoni.

Član 5.

Za učešće u nagradnoj igri „OSVOJITE MERCEDES" potrebno je putem SMS-a poslati broj fiskala koji se nalazi ispod oznake datuma na računu, iz bilo koje od trgovina (market programa HM/SM) M-BL. Sadržaj poruke: npr. 39834. U nagradnoj igri pravo na učešće imaju pošiljaoci sa računom bilo koje poslovnice i prodajnog mjesta (market programa) M-BL.

Učesnici u igri šalju SMS sa brojem fiskalnog računa na broj telefona 091 311 405 koji je odobren od strane RAK-a za nagradne igre, takmičenja, kviz i sl. Pošaljite SMS –om poruku sa brojem računa Vaše obavljene kupovine iz bilo kojeg Mercator Supermarketa / Hipermarketa.

Cijena jedne SMS poruke je 0,35 KM + PDV. SMS poruke se ne mogu slati sa fixnih telefona. Dobitnici se obavještavaju direktno.

Svi zaprimljeni odgovori na pitanja nagradne igre nalazit će se pod kontrolom Organizatora.

Svaki učesnik u nagradnoj igri može učestvovati neograničen broj puta, kao i sve ispravne SMS poruke pristigle u toku trajanja nagradne igre, pod uslovom da su svi poslani u skladu sa ovim Pravilnikom.

Član 6.

Nagradni fond čine:

- Automobil MERCEDES BENZ B KLASE model B 150 SPORT TOURER, 1 x 48.500 KM (sa PDV-om)
- LCD TV za mjesečne nagradu, 3 komada 3.229,2 KM (sa PDV-om)
- Mobilni telefon za sedmičnu nagradu, 12 komada 1.193,4 KM (sa PDV-om)

TOTAL sa PDV –om : 52.922,6 KM

Dobitnik nema pravo tražiti od Priređivača ni njegovih dobavljača zamjenu osvojene nagrade za drugu nagradu ili protuvrijednost nagrade u novcu. Učestvovanjem u ovoj nagradnoj igri učesnici su saglasni da se, ako postanu dobitnici neke od nagrada, njihovo ime, adresa i fotografija mogu od strane Organizatora objaviti ili koristiti bez naknade u štampanom, zvučnom, foto i video materijalu.

Učesnici mogu biti pozvani da učestvuju u javnim događajima koje Organizatori mogu organizirati u promotivne svrhe. Učestvovanjem u nagradnoj igri učesnici daju dozvolu organizatorima da koriste njihova imena i/ili ličnost radi reklama ili prodaje bez kompenzacije.

Član 7.

Nagradna izvlačenja će se obaviti automatski, putem posebnog softvera (programa) – metodom slučajnog kompjuterskog odabira.

Nagrada se izvlači sedmično i mjesečno te glavna nagrada automobil na kraju nagradne igre.

Imena dobitnika objaviće se na internet prezentaciji M-BL, u štampanim medijima i u trgovinama M-BL.

Nagrade će biti uručena lično u roku od 30 dana od dana objave dobitnika u prostorijama društva INTERNATIONAL TECHNOLOGIES d.o.o. Tuzla ili M-BL d.o.o. Da bi se nagrada mogla preuzeti, potrebno je predočiti broj telefona (uz provjeru), ličnu kartu i fiskalni račun iz jedne od M-BL trgovina sa brojem iz dobitne SMS poruke. Svi dobitnici nagrada biće obavješteni SMS-om ili telefonski. Ukoliko ne bude moguće kontaktirati dobitnika nagrade u roku od 7 dana na osnovu broja mobitela sa kojeg je poslat SMS, bit će izvučen alternativni dobitnik.

Član 8.

Komisija koja će nagledati ispravnost izvlačenja nagrada broji tri člana. Odluka komisije je konačna i obavezujuća i neće biti dozvoljena dalja korespodencija.

Član 9.

Priređivač nagradne igre ima pravo da uz javno obavještenje jednostrano otkaže nagradnu igru u bilo kojoj fazi, ukoliko ustanovi da je došlo do materijalne povrede ili zloupotrebe pravila nagradne igre ili ukoliko je došlo do događaja koji imaju karakter više sile. Ako bi nastala neka od gore navedenih okolnosti, izvlačenje i distribucija nagrada biti će odmah obustavljena jednostranom odlukom priređivača, te će priređivač javno objaviti razloge koji su doveli do prekida izvlačenja i distribucije nagrada. U slučaju otkazivanja ili prekida nagradne igre neće se nadoknađivati troškovi ili eventualna šteta učesnicima u nagradnoj igri, niti će se SMS Nagradna igra održati.

Član 10.

O nagradnoj igri „OSVOJITE MERCEDES" javnost će biti upoznata putem sredstava javnog informisanja: TV i radio stanice, dnevne novine, Internet, billboards i city lights, plakati i leci. Informisanje javnosti podrazumijeva obavještenje o pravilima nagradne igre, odnosno o načinu i uslovima učešć a u igri, dužini trajanja igre, datumima izvlačenja, načinu utvrđivanja dobitnika, načinu preuzimanja nagrada i krajnji rok za preuzimanje dobitaka.

Sadržaj teksta kojim se javnost upoznaje sa nagradnom igrom „OSVOJITE MERCEDES" ne može odstupati od ovih Pravila.

Pravila nagradne igre biće objavljena u dnevnim novinama. Telefonska podrška korisnicima je dostupna minimum 8 sati dnevno putem broja 080 022 228.

Nagrada će biti uručena samo ako dobitnik ima pravo da učestvuje i ako u potpunosti prihvata ova Pravila. Ako izvučeni dobitnik nema pravo na učešće, onda se obavje'tava alternativni dobitnik.

Član 11.

Učestvovanjem u nagradnoj igri svaki učesnik prihvata prava i obaveze iz ovih pravila, uključujući i to da daje svoju saglasnost za primanje informacija o promotivnim aktivnostima M-BL d.o.o. ili INTERNATIONAL TECHNOLOGIES d.o.o. a putem SMS poruka. U slučaju da ne želi više primati SMS poruke sa informativnim i promotivnim porukama, potrebno je poslati poruku sa slijedeć im sadržajem „MERCATOR STOP" na broj 091 311 405.

Ova Pravila počinju važiti danom početka nagradne igre i svi učesnici prihvataju sve odredbe ovih Pravila bez ikakvih izmjena. Sve odluke koje prirećivač donese na bazi ovih Pravila konačne su i obavezujuće za sve učesnike.

Priređivač zadržava pravo izmjene i dopune ovih Pravila uz javno objavljivanje u sredstvima informisanja. Za sve dodatne informacije i tumačenja ovih Pravila, učesnici se mogu obratiti direktno na adresu preduzeća:
M-BL d.o.o.
Aleja Svetog Save 69, Banja Luka
Telefon: 051/337-337

Član 12.

U slučaju spora nadležan je Osnovni sud u Banjoj Luci.

M-BL d.o.o. Banja Luka
Direktor Damjan Davidović

M-BL d.o.o. Banja Luka
Prokurist Sonja Novak

Visoko sudsko i tužilačko vijeće Bosne i Hercegovine
Visoko sudbeno i tužiteljsko vijeće Bosne i Hercegovine
Високи судски и тужилачки савјет Босне и Херцеговине
High Judicial and Prosecutorial Council of Bosnia and Herzegovina

Број: 04-07-8054/09

У складу са чланом 17. тачка 30. Закона о Високом судском и тужилачком савјету Босне и Херцеговине ("Службени гласник БиХ" бр. 25/ 04, 93/05 и 48/07), те чланом 50а. став 1. и 2. Закона о судовима Републике Српске ("Службени гласник РС", бр. 114/04, 109/05, 37/06 и 119/08) и чланом 4. став 2. Закона о платама и осталим накнадама судија и тужилаца у Федерацији БиХ ("Сл. новине ФБиХ" бр. 72/05) Високи судски и тужилачки савјет (у даљем тексту "Савјет") објављује:

ЈАВНИ КОНКУРС

ЗА УПРАЖЊЕНА МЈЕСТА СТРУЧНИХ САРАДНИКА

1. Четири (4) стручна сарадника у Окружни суд у Бањој Луци
2. Један (1) стручни сарадник у Општински суд Грачаница

Пуни текст конкурса биће објављен у првом наредном броју "Службеног гласника БиХ" као и на web страници Савјета: **www.hjpc.ba.**

Конкурс је отворен 15 дана од дана објављивања у "Службеном гласнику БиХ".
Неблаговремене и непотпуне пријаве неће се узимати у разматрање.

Комплетан пријавни материјал може се наћи на web страници Савјета; у просторијама Савјета, у улици Краљице Јелене бр. 88, Сарајево; при Министарству правде БиХ, ентитетским министарствима правде, кантоналним и окружним судовима, кантоналним и окружним тужилаштвима као и општинским и основним судовима.

На обрасцу за мјеста судија, тужилаца и стручних сарадника потребно је назначити да се кандидат пријављује за стручног сарадника у један или више горе наведених судова као и број објављеног конкурса.

Савјет задржава право попуне већег или мањег броја позиција од оглашених на основу члана 33. став 4. Пословника Вијећа ("Сл гласник БиХ" бр. 44/09).

На основу члана 12. став 2 Закона о раду " Службени гласник Републике Српске" број 55/07, члана 18. тачке 1. Закона о систему јавних служби, из члана 31. став 1. тачке 9. Статута и члана 1. и 2. измјена и допуна Правилника о унутрашњој организацији и систематизацији радних мјеста Центра за социјални рад Власеница, директор Центра расписује

КОНКУРС

за пријем радника

1. Расписује се конкурс за пријем у радни однос на неодређено вријеме педагога у Центру за социјални рад Власеница.

2. Опис послова за наведено радно мјесто утврђен је Правилником о унутрашњој организацији и систематизацији радних мјеста Центра за социјални рад Власеница.

3. **Општи услови:**
- да је држављанин Републике Српске односно БиХ,
- да је старији од 18 година,
- да посједује општу здравствену способност,
- да није осуђиван за кривично дјело на безусловну казну затвора од најмање 6 мјесеци, или на кривично дјело које га чини неподобним за обављање посла,
- да се не води против њега кривични поступак.

4. **Посебни услови:**
- ВСС - дипломирани педагог,
- радно искуство 1 година у струци,
- положен стручни испит за обављање послова педагога,
- да посједује важећу лиценцу за рад издату од надлежног министарства,
- да познаје рад на рачунару,
- да познаје проблематику рада Центра и социјалну ситуацију општине.

Уз пријаву на конкурс потребно је доставити и сљедећа документа:
- извод из матичне књиге рођених,
- увјерење о држављанству,
- овјерену копија дипломе о завршеној школи,
- увјерење о положеном стручном испиту,
- лиценцу за рад, издату од надлежног министарства,
- увјерење о некажњавању .

Доказ о здравственој способности, односно љекарско увјерење о здравственој способности доставиће се по окончању поступка пријема.
Са кандидатима који буду испуњавали услове конкурса и ушли у ужи избор комисија ће обавити интервју и сачинити ранг-листу кандидата.
Конкурс ће бити објављен у дневним новинама "Глас Српске" - Бања Лука. Рок за подношење пријаве је 15 дана од дана објављивања. Пријаве на конкурс доставити на адресу: Центар за социјални рад Власеница, Светосавска бр. 94 са назнаком "за конкурс". Непотпуне и неблаговремене пријаве неће се узети у разматрање.

Директор
Здравко Ђурић

Бизнис

"Тојота" са тржишта повлачи 3,8 милиона аутомобила

ТОКИО - Највећи свјетски произвођач аутомобила "Тојота" објавио је јуче да ће са америчког тржишта повући 3,8 милиона возила, због неисправне подлоге за ноге, која може да проузрокује да се папучица гаса заглави и тако доведе до судара, пренијеле су агенције. Портпарол "Тојоте" Ирв Милер рекао је да заглављена папучица гаса може да натјера аутомобил да се креће јако брзо, при чему је тешко зауставити возило, што може да доведе до судара, повреде или смрти. Највећи број "Тојотиних" аутомобила с америчког тржишта повучен је 2005. године, због проблема с управљањем. Тада је повучено око 900.000 возила.

Берза Сарајево

ЗВАНИЧНА КОТАЦИЈА

Дионичко друштво	Званични курс	Промјена курса	Вриједност
БОСНАЛИЈЕК ДД САРАЈЕВО	17.55	0.26	24,208.02

КОТАЦИЈА ФОНДОВА

Дионичко друштво	Званични курс	Промјена курса	Вриједност
ИФ ХЕРБОС ФОНД ДД МОСТАР	6.93	9.98	2,703,319.47
ИФ ПРЕВЕНТ-ИНВЕСТ ДД САРАЈЕВО	7.46	3.37	947.87

СЛУЖБЕНО БЕРЗАНСКО ТРЖИШТЕ

Дионичко друштво	Званични курс	Промјена курса	Вриједност
БХ ТЕЛЕКОМ Д.Д. САРАЈЕВО	22.07	0.27	146,741.82
ЕНЕРГОИНВЕСТ Д.Д. САРАЈЕВО	6.28	-0.82	4,250.10
ЕНЕРГОПЕТРОЛ ДД САРАЈЕВО	15.00	2.74	750.00
ФАБРИКА ДУХАНА САРАЈЕВО ДД САРАЈЕВО	122.00	-0.02	17,080.00
ХИДРОГРАДЊА Д.Д. САРАЈЕВО	4.80	18.52	120.00
ИК БАНКА ДД ЗЕНИЦА	141.00	0.71	422.99
ЈП ЕЛЕКТРОПРИВРЕДА ХЗХБ МОСТАР	52.98	3.87	36,662.00
ЈП ЕЛЕКТРОПРИВРЕДА БИХ ДД САРАЈЕВО	32.14	3.61	260,460.51
ПОСТБАНК БХ Д.Д. САРАЈЕВО	48.00	-12.71	1,488.00
РМУ БАНОВИЦИ ДД БАНОВИЋИ	50.00	11.09	10,000.00
ШИПАД КОМЕРЦ ДД САРАЈЕВО	4.66	-5.72	1,406.55
САРАЈЕВСКА ПИВАРА ДД САРАЈЕВО	17.00	19.97	34.00
ВРАНИЦА Д.Д. САРАЈЕВО	25.10	-3.46	1,405.60
КТК ВИСОКО ДД ВИСОКО	0.50	0.00	282.50
ДД ЗА ПРОИЗВОДЊУ КОЖЕ БУГОЈНО	5.00	28.21	10.00
ПРОМЕТ ДД САРАЈЕВО	25.00	0.00	1,000.00
РМУ КАМЕНГРАД ДД САНСКИ МОСТ	76.85	2.37	38,578.70

Бањалучка берза

Виртуелно трговање акцијама на берзи

БАЊА ЛУКА - Бањалучка берза од данас организује едукативну игру "виртуа" намијењену едукацији ученика, студената и других заинтересованих учесника, саопштено је јуче из Бањалучке берзе.

- Едукативна игра се организује ради унапређења разумијевања принципа функционисања тржишта капитала и подизања инвестиционе културе у друштву. Сви регистровани учесници добијају почетни виртуелни капитал од 50.000 марака, који могу да "инвестирају" у акције и обвезнице са службеног тржишта Бањалучке берзе.

У саопштењу се наводи да ће за шест мјесеци бити направљен пресјек вриједности портфеља учесника, те проглашени побједници у четири лиге, за које су спонзори обезбиједили награде. Награде у свим лигама су 200, 100 и 50 марака, за прво, друго и треће мјесто.

М. Ч.

ИРБ РС

IFC финансира развојне пројекте у РС

БАЊА ЛУКА - Сарадња Међународне финансијске корпорације (IFC) и Инвестиционо-развојне банке РС (ИРБ РС) могућа је у области финансирања предузећа путем зајмова и власничких улагања, те давањем зајмова локалним заједницама, закључено је јуче у Бањој Луци током посјете представника IFC-а ИРБ-у.

Изражена је обострана спремност да се анализирају могућности проналажења модела заједничког финансирања развојних пројеката у РС. IFC је групација Свјетске банке која подстиче одрживи економски раст у земљама у развоју, финансирањем улагања у приватном сектору, мобилизацијом приватног капитала на домаћем и међународним финансијским тржиштима те пружањем савјетодавних услуга у смислу смањења ризика предузећима и владама.

ФОТО: РОЈТЕРС

Са конференције за новинаре у Истанбулу

ММФ представио извјештај "Глобална финансијска стабилност"

Укупни губици банака 3,4 билиона долара

ММФ у априлу предвидио да би губици банака могли да од 2007. до краја 2009. године буду већи од четири билиона долара, али је та процјена умањена усљед општег побољшања ситуације на тржишту вриједносних папира

ИСТАНБУЛ - Међународни монетарни фонд (ММФ) у најновијем полугодишњем извјештају "Глобална финансијска стабилност", снизио је процјену отписа дугова банака и других финансијских организација у трогодишњем периоду до краја 2009. године на 3,4 билиона долара, што је 600 милиона долара мање него у претходној, априлској прогнози, пренијеле су јуче агенције.

ММФ је у априлу предвидио да би укупни губици банака и осталих компанија у финансијском сектору могли, у периоду од почетка 2007. до краја 2009. године, да премаше суму од четири билиона долара, али је та процјена умањена усљед општег побољшања ситуације на тржишту вриједносних папира, али и примјене новог начина обрачуна губитака насталих због немогућности наплате такозваних "лоших зајмова".

БАНКЕ до сада отписале 1,3 билион долара дугова

- Глобална финансијска стабилност се повећала, али ризици су и даље високи, па је ризик од преокрета и даље значајан - наводи се у анализи ММФ-а, коју је јуче у Истанбулу представио директор Одјељења ММФ-а за тржишта капитала и новца Хозе Виналс, уз напомену да би очекивани опоравак у најразвијенијим свјетским економијама могао да буде крајње успорен.

Банке су од почетка 2007. године до средине ове године, отписале 1,3 билиона долара у виду несолидних зајмова и лоших хартија од вриједности, истиче се у анализи и додаје да финансијске организације широм свијета морају до краја сљедеће године да отпишу још 1,5 билион долара, на колико су, за тај период, процијењена ненаплатива потраживања.

- Око двије трећине свих дугова финансијског сектора на глобалном нивоу, у периоду 2007. до 2010. године настао је или ће се бити забиљежен у САД, Великој Британији и 16-чланој зони евра - наводи се извјештају ММФ-а.

Финансијске компаније у САД, гдје је криза прије двије године и почела сломом хипотекарног тржишта, признале су свега 60 одсто својих губитака, док је тај проценат у Великој Британији још нижи и износи само 40 процената.

Капитал

Експерти ММФ-а наглашавају да је капитал банака, гледано у цјелини, током протеклих пола године увећан, али да оне и поред тог побољшања неће бити у стању да надокнаде текуће и нове губитке. У анализи ММФ-а закључује се да финансијске компаније сада имају довољно капитала за даље пословање, али се још увијек налазе у тешкој позицији због већ створених и очекиваних нових губитака.

Управа за индиректно опорезивање БиХ

Кафа само са акцизном маркицом

БАЊА ЛУКА - У свим малопродајним објектима у БиХ од данас у продаји може да буде искључиво кафа која је обиљежена акцизним маркицама, саопштено је јуче из Управе за индиректно опорезивање БиХ (УИО БиХ).

Новим Законом о акцизама предвиђено је увођење акцизних маркица за сву кафу намијењену за малопродају од 1. октобра ове године. Портпарол УИО Ратко Ковачевић рекао је да сва лица која од данас буду продавала кафу која није обиљежена акцизним маркицама чине прекршај. Казне за продају акцизних производа који нису обиљежени акцизним маркицама за правна лица износе од 1.000 до 200.000 марака, а за предузетнике од 1.000 до 20.000 марака. Да би се избјегли прекршаји и кажњавање из УИО позивају сва лица која продају кафу у малопродаји да поднесу захтјев за издавање акцизних маркица, како би обиљежили кафу ради несметане продаје послије почетка октобра ове године.

Од почетка примјене новог Закона о акцизама у УИО је стигло 350 захтјева за издавање акцизних маркица за кафу и по тим захтјевима је затражено издавање више од 17 милиона комада маркица.

Свијет берза

FTSE 100 INDEX MEMBERS

Назив компаније	Цијена	Промјена
LEGAL & GEN GRP	87.1	4.35
VODAFONE GROUP	140.8	-0.7
ROYAL BK SCOTLAN	53.35	1.35
BT GROUP PLC	133.4	2.55
LLOYDS BANKING	105.75	0.95

DOW JONES INDUS. AVG MEMBERS

Назив компаније	Цијена	Промјена
BANK OF AMERICA	17.16	-0.06
GENERAL ELECTRIC	16.71	-0.05
PFIZER INC	16.77	0.2
INTEL CORP	19.48	-0.26
CISCO SYSTEMS	23.3	-0.31

"Дојче банк" укида 1.300 радних мјеста у Њемачкој

МИНХЕН - Највећа њемачка банка "Дојче банк" планира да укине 1.300 радних мјеста у Њемачкој, пише лист "Ди велт", пренијеле су агенције.

Крајем 2008. године број запослених у овој банци широм свијета износио је 80.000, од чега је 28.000 радника радило у Њемачкој. "Велт" пише да ће резови посебно погодити одјељење за пословање с грађанима и компанијама, за које је управа још недавно најављивала повећање броја запослених.

Савјет министара БиХ одобрио кредитно задужење

Електропривреди РС 131 милион долара

Кредит који даје Влада Јапана биће реализован путем Министарства финансија и трезора БиХ, кроз пројекат "Систем одсумпоравања димних гасова" у Термоелектрани "Угљевик"

Термоелектрана "Угљевик" ФОТО: ГЛАС СРПСКЕ

ПИШЕ: ЖЕЉКА ДОМАЗЕТ
glasss@teol.net

САРАЈЕВО - "Електропривреди Републике Српске" одобрено је кредитно задужење у износу од 131,1 милион долара, које ће бити реализовано путем Министарства финансија и трезора БиХ, са роком отплате од 30 година, уз 10 година грејс периода и годишњу камату од 0,55 одсто, саопштено је јуче из Савјета министара БиХ.

Савјет министара овим је дао сагласност за размјену нота Савјета министара и Владе Јапана за пројекат "Систем одсумпоравања димних гасова" у Термоелектрани "Угљевик" ради смањења загађивача ваздуха из ове термоелектране, чиме ће бити побољшани животни услови, унапријеђено здравље људи, те задовољена еколошка регулатива ЕУ.

Савјет министара донио је и Методологију за израду процјене угрожености БиХ од природних или других несрећа, чиме је начињен важан корак и основ за израду плана заштите и спасавања од природних и других несрећа институција и органа БиХ.

Донесена је и Одлука о случајевима у којима се не полаже гаранција када се роба поријеклом из Европске заједнице ставља у слободан промет на рачун њене крајње употребе.

ЦИЉ ПРОЈЕКТА
мање загађење ваздуха из ТЕ "Угљевик"

- Овом Одлуком се уређују питања полагања гаранција приликом увоза одређених пољопривредних производа поријеклом из Европске заједнице наведених у Анексу три Привременог споразума о трговини и трговинским питањима Европске заједнице и БиХ у оквиру царинских квота - саопштено је из Савјета министара.

Савјет министара БиХ прихватио је иницијативу Министарства финансија и трезора за вођење преговора ради закључивања кредитног споразума БиХ и Развојне банке Савјета Европе за изградњу државног затвора, у износу од 19,3 милиона евра.

- Добијањем овог кредита биће омогућен наставак изградње државног затвора и повлачење значајних донаторских средстава - наводи се у саопштењу.

Предсједавајући Савјета министара БиХ Никола Шпирић казао је да је у првих шест мјесеци ове године у ФБиХ забиљежен пад индустријске производње од 10,6 одсто, а у РС раст од 17,1 одсто.

- Раст индустријске производње у РС представља наставак позитивног тренда послије покретања производње у Рафинерији у Броду - рекао је Шпирић на основу података Дирекције за економско планирање.

Запослени

Шпирић је навео да је укупан број запослених у БиХ у првој половини ове године износио 694.600 лица, што је смањење за 0,4 одсто у односу на исти период прошле године. Он је ово објаснио негативном посљедицом ефеката глобалне економске кризе.

Директор "Фијата" Серђо Маркионе

Аутомобили из Србије у свијету

СПЕЦИА - Аутомобили које ће "Фијат" правити у новом погону у Србији могли би да се продају широм свијета, најавио је јуче директор италијанског "Фијата" Серђо Маркионе, пренијеле су агенције. На представљању новог малог аутомобила "пунто ево" у италијанској луци Специа, Маркионе је казао да "без обзира шта ће се правити у Србији, тај модел аутомобила могао би да се користи глобално".

Њујоршки пословни лист "Вол стрит журнал" подсјећа да је у септембру 2008. године "Фијат" потписао споразум о куповини 67 одсто српског произвођача аутомобила "Застава". Инвестиције у ову фабрику биле су у склопу "Фијатове" стратегије повећања производње у земљама са јефтинијом радном снагом и нижим трошковима него у Италији. У вријеме потписивања споразума Маркионе је наговијестио могућност да се у српској фабрици прави нова марка јефтинијег аутомобила.

Добитник
ТТ
а. д. Лакташи

Цијена (КМ)	Промјена
6,00	13,64

Губитник
Рафинерија нафте
а. д. Босански Брод

Цијена (КМ)	Промјена
0,16	-5,88%

Берза БЛ

СЛУЖБЕНО БЕРЗАНСКО ТРЖИШТЕ

Назив емитента	Просјечна цијена	Промјена	Промет
РС - измирење ратне штете 1	49,69	-0,47	59.587,27
Телеком Српске а.д. Бања Лука	1,51	1,34	34.278,35
РС - измирење ратне штете 2	49,34	-0,96	30.820,66
Електрокрајина а.д. Бања Лука	0,50	8,46	9.083,00
Семберија ПД а.д. Бијељина	0,40	0,00	3.020,00
РС - стара девизна штедња 1	90,01	-0,11	945,05
ХЕ на Требишњици а.д. Требиње	0,39	-3,47	780,00
Хидроелектране на Дрини а.д. Вишеград	0,36	0,00	720,00
Балкан инвестмент банк а.д. Бања Лука	96,07	0,24	480,36
Бирач а.д Зворник	0,04	10,00	226,47

ФОНДОВИ

Назив емитента	Просјечна цијена	Промјена	Промет
ЗИФ Актива инвест фонд а.д. Бања Лука	4,70	0,00	0,00
ЗИФ Балкан инвестмент фонд а.д. Бања Лука	4,00	0,00	0,00
ЗИФ БЛБ - профит а.д. Бања Лука	5,86	0,00	0,00
ЗИФ Борс инвест фонд а.д. Бања Лука	3,90	0,00	0,00
ЗИФ Еуроинвестмент фонд а.д. Бања Лука	9,99	0,40	10.109,94
ЗИФ Инвест нова фонд а.д. Бијељина	0,08	0,00	0,00
ЗИФ Јахорина Коин а.д. Пале	2,99	2,05	394,68
ЗИФ Кристал инвест фонд а.д. Бања Лука	6,97	8,91	48.911,28
ЗИФ Полара инвест фонд а.д. Бања Лука	5,50	0,00	0,00
ЗИФ Привредник инвест а.д. Бања Лука	2,00	0,00	0,00
ЗИФ Униоинвест а.д. Бијељина	1,10	0,00	0,00
ЗИФ ВБ фонд а.д. Бања Лука	4,50	0,00	0,00
ЗИФ ВИБ фонд а.д. Бања Лука	3,03	0,00	0,00
ЗИФ Сеттер фонд а.д. Бања Лука	6,98	4,65	9.070,00

Кришто и Мантованели

Реформе услов за кредит Свјетске банке

САРАЈЕВО - Предсједница ФБиХ Борјана Кришто разговарала је јуче у Сарајеву са представником Свјетске банке у БиХ Марком Мантованелијем о развојном кредиту Свјетске банке за подршку буџету ФБиХ и достигнутом степену у преговорима представника Мисије Свјетске банке и Владе ФБиХ, саопштено је из Владе ФБиХ.

Оцијењено је да је припремна фаза успјешно проведена, као и да сљедећа фаза захтијева подузимање низа реформских активности на легислативи у социјалном, браниљеском, здравственом и фискалном систему.

Основни суд у Фочи

Кажњена Уникредит банка

БАЊА ЛУКА - Основни суд у Фочи изрекао је новчане казне Филијали Уникредит банке у овом граду и одговорном лицу у тој филијали за два прекршаја у вези са промјеном каматне стопе, и то од по 2.500 марака за банку и по 500 марака за одговорно лице, јавила је Срна.

У једном случају банка је починила прекршај због писменог необавјештавања корисника кредита о промјени каматне стопе, а у другом случају уговор о кредиту закључен између банке и корисника кредита није садржавао услове за промјену каматне стопе, саопштено је јуче из Републичке управе за инспекцијске послове.

KOMERCIJALNA BANKA AD BANJA LUKA

KURSNA LISTA

Kursevi iz ove liste primjenjuju se od 1. 10. 2009. godine.
Kursevi u konvertibilnim markama (BAM)

Zemlja	Oznaka za devize i efekt. valutu	Jedinica za devize	Kupovni za devize	Srednji za devize	Prodajni za devize
EMU	EUR	1	1.955830	1.955830	1.955830
Australija	AUD	1	1.175549	1.178495	1.181441
Kanada	CAD	1	1.241925	1.245038	1.248151
Hrvatska	HRK	100	26.879863	26.947231	27.014599
Češka R.	CZK	1	0.077529	0.077723	0.077917
Danska	DKK	1	0.262072	0.262729	0.263386
Mađarska	HUF	100	0.723374	0.725187	0.727000
Japan	JPY	100	1.488472	1.492203	1.495934
Litvanija	LTL	1	0.565032	0.566448	0.567864
Norveška	NOK	1	0.230608	0.231186	0.231764
Švedska	SEK	1	0.190670	0.191148	0.191626
Švajcarska	CHF	1	1.293899	1.297142	1.300385
Turska	TRY	1	0.897644	0.899894	0.902144
V. Britanija	GBP	1	2.145541	2.150918	2.156295
USA	USD	1	1.332337	1.335676	1.339015
Srbija	RSD	100	2.097528	2.102785	2.108042

Veselina Masleše 6, 78000 Banja Luka; Tel: 051/244-700 i 051/244-777. fax 051/244-710,
SWIFT: KOBBBA 22 E-mail: office@kombank-bl.com Web: www.kombank-bl.com

Хроника

Пријавила радног колегу због пријетњи

ИСТОЧНО САРАЈЕВО - Радница предузећа "Униград"" С. Д. (50) пријавила је у уторак око десет часова полицији да јој је радни колега М. С. пријетио, саопштено је јуче из Центра јавне безбједности Источно Сарајево.

- Током разговора С. Д. је изјавила да је 22. септембра примила факс са предрачуном грађевинских радова које је дала инжењеру М. Ђ. Послије тога у канцеларију је ушао М. С. и упутио јој пријетње против живота и тијела - навели су у полицији. Г. О.

Никола Марић настрадао код Приједора

Воз откинуо ноге и руку мушкарцу

ПРИЈЕДОР - Никола Марић (50) из Босанског Грахова настрадао је у засеоку Мујагићи код Приједора када га је на прузи Приједор - Бања Лука ударио воз.

Станици полиције у Козарцу овај случај је у уторак око 17 часова пријавио мјештанин села Трнопоље.

- Установљено је да је тијело несрећног Марића исјечено, што нас је навело на сумњу да је смрт највјероватније наступила ударом воза, а што је касније и потврђено увиђајем љекара мртвозорника - казала је портпарол ЦЈБ Бања Лука Госпа Арсеновић, додајући да је Марића највјероватније ударила локомотива брзог воза који је у то вријеме саобраћао на релацији Загреб - Сарајево.

Према казивању мјештана Трнопоља, Марићу су откинуте обје ноге и лијева рука, а преостали дио тијела пронађен је између шина. Полиција води истрагу заједно са надлежним тужилаштвом као и "Жељезницама РС". П. Ш.

Герзово код Мркоњић Града

Лопови одвезли десет метара огревног дрвета

МРКОЊИЋ ГРАД - Драгослав Кизић из Мркоњић Града пријавио је полицији да су непознати лопови посјекли и одвезли десет метара огревног дрвета из његове шуме у селу Герзово код Мркоњић Града.

Кизић је рекао да је сјечу примијетио прије неколико дана када је обишао шуму звану Гај, а крађа се догодила вјероватно прије десетак дана.

На подручју мркоњићке општине посљедњих година све је више крађе огревног дрвета у приватној, али и у државној шуми. Како је цијена огревног дрвета по метру 70 марака, лопови се све чешће одлучују на крађе због велике зараде. С. Д.

Четири младића лакше повријеђени у Бањој Луци

Пробили ограду моста и слетјели у Врбас

БАЊА ЛУКА - Четири младића лакше су повријеђени у саобраћајној несрећи која се догодила у уторак око 23 часа на Ребровачком мосту у Бањој Луци, потврђено је јуче у полицији.

У овој саобраћајној несрећи повреде су задобили Небојша Јовичић, који је управљао аутомобилом "фијат стило" и његови сапутници Младен Јовичић, Далибор Кокановић и Ермин Шкорић.

До несреће је дошло када је Јовичић управљајући "фијатом" због неприлагођене брзине прешао на другу страну пута, пробио ограду на мосту и слетио у Врбас. Очевици несреће рекли су да је "фијат" јурио најмање 100 километара на час и да је прелетио обје саобраћајне траке, послије чега се сурвао у Врбас. Г. О.

Ватрогасци извлаче смрскано возило ФОТО: Г. ШУРЛАН

ФОТО: С. ИЛИЋ

Кик-бокс клуб "Гладијатор" који води Миодраг Штрбац

У мјесту Шиповљани код Дрвара полиција пронашла Миодрага Штрпца

Ухапшен убица Јована Штрпца

Јован Штрбац убијен из ватреног оружја у Титовој улици у Дрвару испред хотела "Дрвар", а као узрок пуцњаве наводе се неријешени имовинско-правни односи између њих двојице

ПИШЕ: ГОРАН ОБРАДОВИЋ
gorano@glassrpske.com

ДРВАР, БАЊА ЛУКА - Миодраг Штрбац (29), који је у уторак у Дрвару убио рођака Јована Штрпца (23), ухапшен је јуче око десет часова у насељу Шиповљани на подручју дрварске општине.

Информацију о хапшењу Миодрага Штрпца, за којим је била расписана потјерница, потврдио је портпарол Управе полиције МУП-а Ливањског кантона Ивица Врдољак.

Јован Штрбац убијен је из ватреног оружја у Титовој улици у Дрвару испред хотела "Дрвар", а као узрок пуцњаве наводе се неријешени имовинско-правни односи између њих двојице.

Врдољак је рекао да је, према још непотврђеним информацијама, убијени ноћ раније у Бањој Луци пуцао на Миодрага Штрпца.

Миодраг је послије пуцњаве побјегао из Дрвара у комбију заједно са старијим братом Мићом и мајком Миром.

Врдољак је рекао да је полиција зауставила комби код Кључа, али да Миодрага тада није било у возилу. Његов брат и мајка су лишени слободе, као и Миодрагов отац Сретен који живи у Дрвару и Миодрагова дјевојка Марија Галић.

ЈОВАН дан раније пуцао на Миодрага

Обје жене налазе се у притвору Полицијске управе у Дрвару, а брат Мићо и отац Сретен Штрбац приведени су у просторије за задржавање кантоналног МУП-а у Ливну.

Јован Штрбац убијен је са више метака у уторак поподне у башти хотела "Дрвар" у Дрвару.

Он је одмах након рањавања превезен у Дом здравља у Дрвару, гдје му је указана помоћ и упућен је у Кантоналну болницу у Ливну. Штрбац је на путу преминуо и љекари у Ливну су само могли да констатују смрт.

Извор близак истрази рекао је да је Миодраг вјероватно дошао у Дрвар и нашао Јована Штрпца у башти хотела која је окренута према главној улици. У башти се у том тренутку налазило више свједока који су потврдили да је једно лице пришло Јовану и из близине испалило неколико метака у њега.

Миодраг је у понедјељак увече полицији пријавио да је Јован пуцао на њега у Бањој Луци. Инцидент се догодио око 19.10 часова у улици Симе Шолаје када је Јован испалио више метака према Миодрагу, али га није погодио. Свједоци кажу да је Јован послије пуцњаве побјегао, а да је полиција испитала Миодрага о околностима под којима се овај инцидент догодио.

"ГЛАДИЈАТОР"

Миодраг Штрбац је власник и тренер кик-бокс Клуба "Гладијатор" који се налази у Бањој Луци, а учествовао је и као борац у "ултимат фајту" и тајландском боксу.

Са екипом спортиста из свог клуба "Гладијатор" ускоро је требало да представља БиХ на Свјетском првенству у тајландском боксу у Бангкоку.

ИЗ СУДНИЦЕ

За пљачку банке двије године затвора

ПИШЕ: НЕБОЈША ТОМАШЕВИЋ
ntomasevic@glassrpske.com

БАЊА ЛУКА - Бањолучанин Младен Брковић (30) осуђен је на двије године затвора због тога што је 2. децембра прошле године са Далибором Кекићем и малољетним Дамиром Ј. опљачкао NLB Развојну банку у бањолучком насељу Лазарево из које су однијели око 50.900 марака.

Изрицању пресуде претходило је склапање споразума о признању кривице између одбране, Брковићевог адвоката Симе Тошића и окружног тужиоца Ремзије Смаилагић.

Пресуду је изрекла предсједник судског вијећа Даниела Миловановић која је истакла да ће се изреченом казном постићи сврха кажњавања.

Тужилац и одбрана као олакшавајуће околности приликом одређивања казне узели су то да Брковић није осуђиван, његово признање кривице и кајање.

МЛАДЕН Брковић жели одмах у затвор

- Ово сам и заслужио јер сам учинио грешку и кајем се. Желим одмах да идем на издржавање казне - рекао је Брковић.

Пресудом је обавезан да плати трошкове и намири штету коју су затражили представници NLB Развојне банке.

Опуномоћеник ове банке Даниела Пејаковић доставила је суду одштетни захтјев у коме стоји да је банка од осигурања већ наплатила 40.000 марака.

Према оптужници, Брковић је предложио пљачку банке и информисао остале о томе колико би отприлике могло ту новца да буде. Он је послије пљачке Кекића и Дамира Ј. одвезао возилом на безбједно мјесто. Кекић је због овог дјела осуђен на двије године. Осуђен је и Дамир Ј., али пресуда није још саопштена.

Тешко повријеђен мотоциклиста у Фочи

ФОЧА - Н. В. (29) тешко је повријеђен у саобраћајној несрећи која се догодила у уторак око девет часова у Улици цара Душана у Фочи, саопштено је јуче из Центра јавне безбједности Источно Сарајево.

До несреће је дошло када је Н. В. управљајући мотоциклом "јамаха" приликом претицања возила предњим дијелом ударио у "фијат" који је возио М. В., а који је у том тренутку скретао. Повријеђени моториста провезен је у болницу Фоча. Г. О.

Полиција 122

Бањолучка полиција ухапсила Предрага Вицановића и Милутина Томића

Осумњичени за подвођење и проституцију двије жене

Полиција утврдила да су Предраг Вицановић и Милутин Томић на подручју Бање Луке организовали пружање сексуалних услуга. Вицановић проналазио клијенте, а Томић организовао "посао" и возио дјевојке М.Ј. и К.М. на састанке

ПИШУ: НЕБОЈША ТОМАШЕВИЋ
ntomasevic@glassrpske.com
ГОРАН ОБРАДОВИЋ
gorano@glassrpske.com

БАЊА ЛУКА - Окружно тужилаштво предложило је послије саслушања једномјесечни притвор за Предрага Вицановића (54) из Бање Луке и Милутина Томића (43) из Српца због сумње да су се бавили трговином људима ради проституције.

Притвор је предложен због бојазни да ће да утичу на свједоке и да ометају кривични поступак, а приједлог је упућен Основном суду Бања Лука.

Судија овог суда требало би да данас донесе одлуку о притвору.

У бањолучкој полицији, наводећи њихове иницијале, саопштили су да су њих двојица ухапшени 29. септембра у бањолучком насељу Туњице због довођења у везу са трговином људима и организовањем проституције.

- Криминалистичком обрадом утврђено је да су П. В. и М. Т. од априла до 29. септембра омогућавали и организовали пружање сексуалних услуга на подручју града Бања Лука. Услуге су пружале М. Ј. и К. М. другим лицима, за одређени новчани износ - рекли су у Центру јавне безбједности Бања Лука.

Привођење у Окружно тужилаштво Бања Лука ФОТО: Г. ШУРЛАН

ОДЛУКА
о притвору данас

У саопштењу се додаје да су послије завршене криминалистичке обраде М. Ј. и К. М. пуштене на слободу.

"Глас Српске" сазнаје де је ријеч о Каролини Марсенић (32) из Бање Луке и Милијани Јовић (26) из Теслића, које су за новац пружале сексуалне услуге клијентима које је проналазио Вицановић.

Проституцију је, наводно, организовао и дјевојке на мјеста састанка са клијентима возио Томић.

ПОЗНАТ ПОЛИЦИЈИ

Вицановић је од раније познат полицији по организовању проституције, а некада је држао ноћне клубове "Кис 1" и Кис 2" у којима је 2001. године пронађено 15 страних држављанки, од којих су неке изјављивале да су биле присиљаване на проституцију. Због тога је против њега Центар јавне безбједности Бања Лука поднио кривичну пријаву због основане сумње да се бавио трговином људима.

Вијести

Требиње

Са балкона бацио флашу на возило

ТРЕБИЊЕ - Полиција из Требиња је Окружном тужилаштву у том граду доставила извјештај против суграђанина Ж. П. због сумње да је 24. септембра са балкона бацио флашу и сломио вјетробранско стакло на паркираном аутомобилу, потврђено је јуче у ЦЈБ Требиње. Г. О.

Калиновик

Суграђанину пријетио убиством

КАЛИНОВИК - Калиновчанин М. С. (79) пријавио је у уторак полицији у Калиновику да му је његов суграђанин Д. С. (57) пријетио да ће га убити, потврђено је јуче у Центру јавне безбједности Источно Сарајево. Г. О.

Дервента

Опљачкана кућа

ДЕРВЕНТА - Д. М. пријавио је у уторак полицији у Дервенти, да му је претходног дана провољено у кућу у Трстеницама код Дервенте, одакле су украдене паре и златни накит, саопштено је јуче у Центру јавне безбједности Бања Лука. Г. О.

Соколац

Провалио у фарму због волова

СОКОЛАЦ - Радница кланице и прераде меса Соколац С. Р. пријавила је у уторак полицији да је Д. А. (41) из девастиране фарме одвезао своја два вола, претходно не плативши штету коју је стока починила на засадима кукуруза у Гласиначком пољу, рекли су јуче ЦЈБ Источно Сарајево. Д. А. је ушао на споредни улаз, насилно отворио обезбијеђена врата и одвезао волове. Г. О.

У ДВИЈЕ РИЈЕЧИ

Изнио неистините податке за жиранте

ДОБОЈ - Криминалистичка полиција из Добоја у уторак је Окружном тужилаштву Добој поднијела извјештај против М. И. из Модриче због основа сумње да је извршио обману приликом добијања кредита или других погодности, навели су јуче у Центру јавне безбједности Добој.

У полицији су истакли да је пријављени, у намјери да омогући одобравање кредита код банке другом лицу, за једног жиранта дао неистините податке о сталном раном односу, иако то лице није запослено, а за дугог жиранта, без његовог знања, дао податке о запослењу и другу документацију потребну за одобравање кредита. Г. О.

Код Бањолучанина у истом дану два пута нађен хероин

БАЊА ЛУКА - Бањолучка полиција прекјуче је у улици Скендера Куленовића око 13 часова ухапсила суграђанина В. П. (29), код којег је пронашла и одузела 0,2 грама хероина, упакованог у алуминијумску фолију, саопштено је јуче из Центра јавне безбједности Бања Лука.

В. П. је приведен у службене просторије и послије завршене криминалистичке обраде пуштен на слободу.

Свега неколико часова касније, око 18.15 часова, радници полиције су у улици Стевана Мојевића, код В. П. поново пронашли и одузели 0,11 грама хероина. Против њега слиједи захтјев за покретање прекршајног поступка.

Због трговине оружјем пола године затвора

БАЊА ЛУКА - Здравко Трифуновић осуђен је у бањолучком Окружном суду на шест мјесеци затвора због недозвољене трговине оружјем, потврдио је "Гласу Српске" његов адвокат Мирослав Микеш.

Он је рекао да је пресуди претходило склапање споразума о признању кривице са Специјалним тужилаштвом РС.

- Казна му је смањена, јер је степен одговорности најнижи, раније није осуђиван и признао је дјело. Овом пресудом треба да плати и 1.800 КМ судских трошкова - каже Микеш.

Трифуновић је био члан злочиначког удружења за недозвољену трговину оружјем и експлозивом којим је руководио Сеад Кахриман. Н. Т.

Србија

Оканите се ћорава посла подгревања политичке атмосфере.

Милорад Мирчић, потпредсједник СРС-а

Александра Штиглмајер о Србији

Укидање виза можда већ крајем децембра

БЕОГРАД - Аналитичарка Европске иницијативе за стабилност Александра Штиглмајер оцијенила је јуче да је Србија, заједно са Македонијом и Црном Гором, испунила све услове и да се на бијелој шенгенској листи може наћи већ крајем децембра.

- Према ономе што чујемо, Србија и Црна Гора су испуниле неопходне услове за визну либерализацију, иако је остало да експертска мисија Европске комисије то још потврди на терену. Ми вјерујемо да ће Македонија, Црна Гора и Србија свакако добити безвизни режим, можда већ и крајем децембра - изјавила је директорка пројекта ESI "Бијела шенгенска листа" за "Дојче веле".

Београд средином октобра очекује још једну посјету експертске мисије ЕК, која ће дати и коначну процјену да ли Србија испуњава услове за бијелу шенгенску листу.

Суђење за отмицу Мишковића

Жалбе "земунаца" одгођене за 28. октобар

БЕОГРАД - Сједница Окружног суда у Београду, на којој је требало да буду разматране жалбе седморице припадника "земунског клана", одложена је јуче за 28. октобар, пошто није приведен један од оптужених који је изричито захтијевао да присуствује поступку.

Жалбе припадника тог клана односе се на пресуду којом су осуђени на укупно 30 година и девет мјесеци затвора, због отмице власника компаније "Делта" Мирослава Мишковића, у априлу 2001. године.

На сједницу није приведен оптужени Никола Бајић, који је захтијевао да присуствује другостепеном поступку, а жалбено вијеће је констатовало да он, као и остали оптужени, присуствује сједници Врховног суда Србије по жалбама припадника "земунског клана" на пресуду Специјалног суда, која се одржава у Централном затвору.

Вук Јеремић

Притисак на 30 земаља да признају Косово

БЕОГРАД - Министар спољних послова Србије Вук Јеремић изјавио је да ће се у сљедеће седмицу или двије видјети колико је делегација Србије на Генералној скупштини УН имала успјеха у наступу према тридесетак земаља на које се посљедњих недјеља врши притисак да признају самопроглашену независност Косова и Метохије.

- Велики притисак је вршен на више од 30 земаља. Ми смо са свима њима имали састанке. Лобирање за нова признавања једнострано проглашене независности настављају они који су то чинили и у прошлости - рекао је Јеремић.

ДОБРА ВИЈЕСТ

БЕОГРАД

Гориво у Србији од поноћи је јефтиније у просјеку за око 2,39 динара по литру, саопштило је Министарство рударства и енергетике.

Моторни бензини коштаће 100,6, дизел Д2 88,2, а евро дизел 96,8 динара. Нафтни деривати у Србији појефтињују јер је цијена нафте на свјетском тржишту у просјеку снижена за 4,72 одсто.

ГОРЊИ МИЛАНОВАЦ

Полиција у Чачку саопштила је јуче да је крст на гробовима војводе Милана и Јакова Обреновића, браће по мајци кнеза Милоша, пао и поломио се усљед лоше конструкције. Утврђено је да је још прије десетак дана запажено да је на гробу војводе Милана крст пао на мермерну плочу, која је усљед тога напрсла.

ЛОША ВИЈЕСТ

Велики број становника главног града Србије

Београђани одали

У колони, која се протезала преко цијелог Трга до Коларчеве улице, више стотина грађана чекало да на подножју споменика кнезу Михаилу положе цвијеће и запале свијећу у знак сјећања на француског држављанина

БЕОГРАД - Велики број становника Београда дошао је јуче на Трг Републике у центру града да полагањем цвијећа и паљењем свијећа ода почаст француском држављанину Брису Татону, који је подлегао повредама задобијеним у нападу хулигана у Београду прије 12 дана, јавља Срна.

У колони, која се оформила око 11.30 часова и протезала се преко цијелог Трга до Коларчеве улице, више стотина грађана чекало је да на подножју споменика кнезу Михаилу положе цвијеће и запале свијећу у знак сјећања на француског држављанина.

Грађани изражавају шок и огорченост зато што се напад са тако трагичним посљедицама могао десити у Београду.

Почаст Татону одали су и представници Амбасаде Француске у Србији, Српске православне цркве, као и велики број личности из политичког и јавног живота Србије.

СРЕЋКОВИЋ позвао грађане на мирну шетњу

Цвијеће су положили епископ хвостански Атанасије Ракита, први савјетник Амбасаде Француске у Србији Мишел Шарбоније, режисер Горан Паскаљевић, министар омладине и спорта Србије Снежана Самарџић-Марковић, министар за дијаспору Срђан Срећковић.

Напад на Татона - тешко убиство

Тужилац је преквалификовао кривично дјело за које се терете нападачи на Бриса Татона у тешко убиство, потврдила је портпарол Окружног суда Ивана Рамић.

У Окружном суду у Београду јуче су саслушани родитељи француског држављанина Бриса Татона, у оквиру истраге коју тај суд води против осумњичених за убиство њиховог сина. Татонове родитеље саслушао је истражни судија Окружног суда, у присуству тумача из француске амбасаде у Београду.

Видно потресени, Татонови родитељи послије саслушања, које је трајало око један час, нису жељели да дају изјаве за медије.

На београдском аеродрому "Никола Тесла" авиони остали приземљени

Отказани сви летови "Јат ервејза"

БЕОГРАД - Јуче су били отказани сви летови "Јат ервејза" до поподневних часова. Каснији поласци зависили су од тога да ли ће "Јат техника" почети обустављени преглед авиона.

"Јатова" флота остала је приземљена због штрајка радника "Јат технике", који су обуставили преглед авиона због тога што им "Јат ервејз" дугује више од 100 милиона динара. У "Јат техници" кажу да се њихов штрајк не односи на друге авиокомпаније и да оне неће осјетити посљедице обуставе рада према "Јату".

Путници, који су прексиноћ требали да лете "Јатовим" авионима за Монастир,

ПОЛАСЦИ зависе од одлуке "Јат технике"

Солун, Сарајево, Скопље, Абу Даби и Ларнаку, морали су ипак да се са аеродрома, умјесто да отпутују, врате својим кућама.

У "Јату" су им рекли да ће им понудити да карте замијене за друге летове "Јата" у сљедећим данима.

Генерални директор "Јат ервејза" Срђан Радовановић изјавио је за Б92 да су сви летови националне авиокомпаније отказани, због, како је оцијенио, уцјењивачке политике представника предузећа "Јат техника".

За дуг авиопревозника према "Јат техници" крива је, према његовим ријечима, погрешна одлука власти од прије неколико година, када је то предузеће издвојено из система, а "Јат" остављен на цједилу без услова да одржава своје авионе.

Дачић: Криминалци узор младим генерацијама

ЈАГОДИНА - Министар унутрашњих послова Србије Ивица Дачић рекао је да криминалци који врше насиље постају узор младим генерацијама и додао да "неки који се баве јавним послом не дају добар пример другима". Он је истакао да је "постала пракса да они који су на незаконит начин дошли до пара постају узор и прича о неком српском путу од дна до врха".

- Ми морамо да учинимо све да примери насиља са наших улица, насиља са наших спортских манифестација, заувек нестану са територије Србије - рекао је Дачић.

јуче у центру запалило свијеће и положило цвијеће

пошту Брису Татону

"Опрости. Србија", пише на једном вијенцу ФОТО: АГЕНЦИЈЕ

Испред ресторана "Руски цар", у близини Трга Републике, Омладинска мрежа Г17 плус јуче је почела акцију потписивања петиције да се дан сахране трагично преминулог француског држављанина прогласи за дан жалости у Србији.

У Београду је јучерашњи дан проглашен за дан жалости због смрти Бриса Татона.

Заставе на институцијама у Београду биле су спуштене на пола копља, а са штандова на улицама се не чује музика, која је уобичајена осталим данима.

Грађани Србије још од прекјуче, када је Татон преминуо, пале свијеће и остављају цвијеће испред Амбасаде Француске у Београду, изражавајући тиме саучешће, али и нелагодност због смрти француског држављанина.

ЈУЧЕ У БЕОГРАДУ
био дан жалости

"Опрости. Србија", пише на једном вијенцу остављеном испред улаза у Амбасаду Француске у Париској улици. Невладине организације и поједине партије заказале су за данас у 17 часова протестну шетњу против насиља.

Министар за дијаспору Срђан Срећковић позвао је грађане да се придруже шетњи отпора насиљу и тако, како је истакао, покажу право лице Србије. Напад на Француза наишао је на оштру осуду власти и цијеле српске јавности, која је изразила дубоку тугу и жаљење због овог трагичног догађаја, а државни званичници су најавили најоштрије казне за починиоце.

РЕАКЦИЈЕ

Мишел Платини, предсједник UEFA

- Данас је тужан дан, не само за Тулуз и француски фудбал, већ за фудбал у цијелој Европи. Смрт навијача, који је само отпутовао у иностранство да гледа свој клуб, трагична је. Морамо да наставимо да се широм Европе боримо против појединаца који користе фудбал како би чинили акте насиља. Вјерујемо да ће српске власти спровести истрагу до краја и казнити починиоце тог страшног злочина - рекао је Платини.

Фудбалски клуб Партизан

- Фудбалски клуб Партизан је са тугом примио вест о смрти Бриса Татона, навијача Тулуза, брутално нападнутог госта нашег главног града. Наше огорчење као људи спорта и добре воље је огромно. Брис Татон није више са нама. Београд напушта у мртвачком сандуку, а ми посрамљени, остајемо да се суочимо са самима собом и са последицама - наводи ФК Партизан.

Фудбалски клуб Тулуз

Фудбалски клуб Тулуз саопштио је да ће на недељном првенственом мечу са Лоријеном одати почаст свом навијачу Брису Татону, који је преминуо у уторак од повреда које су му 17. септембра нанијели хулигани у Београду.

"Позивамо све љубитеље спорта, који се противе насиљу, да на што љепши начин одају почаст Брису. Његова страст је био спорт и он је поштовао његове вриједности", наводи се у саопштењу објављеном на сајту Фудбалског клуба Тулуз.

Томислав Караџић, предсједник ФС Србије

- Фудбалска Србија саосећа са фудбалском Француском у тренутку великог бола и туге. Као човек и фудбалски радник, изражавам дубоко уверење да више никада нећемо бити сведоци оваквог пораза хуманости, немерљивог са било којим другим - навео је Караџић у телеграму саучешћа.

Драган Стојковић Пикси, бивши фудбалер

- Стидим се у име Србије. Тај дечко је изгубио живот без икаквог повода. Седео је са друговима у центру Београда, у кафићу, никога није провоцирао... заиста трагично. Као Србин осећам се посрамљено и шокиран сам. Београд је постао опасан град због шачице екстремиста. Недопустиво је да нове генерације одрастају у таквом окружењу. То се не сме толерисати - поручио је Стојковић.

Вијести

Драган Шутановац

Лажна дилема о NATO

БЕОГРАД - Министар одбране Србије Драган Шутановац оцијенио је јуче да дилема да ли Србија треба да постане члан NATO или не, постоји само у јавности, јер из ове алијансе још нико Србији није упутио позив за прикључење. Србија још потпуно не учествује ни у Партнерству за мир.

Београд

Палио имовину суграђана

БЕОГРАД - Полиција је ухапсила М.Н. (58) из Београда, због сумње да је од 23. фебруара до 27. септембра намјерно изазивао пожаре на имовини бројних грађана у општинама Раковица и Стари град, саопштило је Министарство унутрашњих послова. М.Н. је осумњичен да је запалио неколико возила, радњи и објеката и да је изазвао пожар у магацину угоститељског објекта "Сложна браћа" у Призренској улици, наводи се у саопштењу.

Суботица

Погинуо возач камиона

СУБОТИЦА - Полицијска управа у Суботици саопштила је да се јуче у поподневним часовима на магистралном путу између Суботице и Новог Сада догодила тешка саобраћајна несрећа у којој је једно лице погинуло. Према јучерашњем саопштењу Полицијске управе у Суботици, до саобраћајне несреће је дошло када је возач теретног возила Симеун Д., стар 57 година, држављанин БиХ, крећући се из правца Новог Сада ка Суботици, из за сада неутврђених разлога, изгубио контролу над возилом, послије чега се возило преврнуло.

Верица Калановић

Привредна сарадња са Бјелорусијом

БЕОГРАД - Министарка за НИП Верица Калановић оцијенила је да је привредна сарадња Србије и Бјелорусије скромна, али да има великих могућности за унапређење. Она је послије потписивања Протокола са засједања Међувладине мјешовите српско-бјелоруске комисије за трговинску и економску сарадњу навела да је током засједања договорен низ заједничких послова, а да је сљедеће засједање комисије заказано за 2010. годину.

СРБИЈА УКРАТКО

Подршка САД европским интеграцијама Србије

БЕОГРАД - Државни секретар Министарства одбране Србије Душан Спасојевић изјавио је јуче да је српска делегација, током сусрета са војним и политичким званичницима САД, "на сваком састанку и на сваком нивоу добила снажну подршку за наше европске интеграције".

Спасојевић је у изјави Танјугу из Вашингтона истакао да је, током разговора, још једном закључено да је добра сарадња у области одбране практично суштина укупних билатералних односа двије државе.

- Закључили смо да су посете потпредсједника Џозефа Бајдена Србији и посета предсједника Бориса Тадића САД практично омогућиле боље разумевање сагледавања безбедносних проблема и потврдили неопходност сарадње у области одбране и безбедности између Србије и САД - рекао је Спасојевић.

Одгођено суђење по тужби Радића

БЕОГРАД - Суђење по тужби бившег официра ЈНА Мирослава Радића против државе Србије, којом тражи одштету због неоснованог боравка у притвору у Београду и Хашком трибуналу, одгођено је јуче за 2. новембар, преносе агенције.

Суђење је одгођено због изостанка докторке Вере Петровић, која је требало да буде саслушана као свједок. Петровићева је више од четири године обилазила Радића у притворској јединици Хашког трибунала у Шевенингену и била упозната с његовим тадашњим здравственим стањем, за које Радић тврди да му је озбиљно нарушено.

Радић је први Србин који се вратио са ослобађајућом пресудом из Хашког трибунала, а био је оптужен за убиство више од 260 хрватских цивила на пољопривредном добру "Овчара" код Вуковара, 1991. године.

Суд одбио приједлог за укидање притвора Мишићу

БЕОГРАД - Окружни суд у Београду одбио је јуче приједлог да се Урошу Мишићу (21) укине притвор, с обзиром на то да је оптужен за покушај убиства жандарма Небојше Трајковића, на утакмици Црвена звезда - Хајдук из Куле, одиграној 2. децембра 2007.

Мишићев бранилац Боривоје Боровић предложио је да се његовом брањенику притвор укине и замијени неком од нових мјера за обезбјеђење присуства окривљеног током процеса, предвиђених недавно усвојеним измјенама Законика о кривичном поступку, као што је кућни притвор или електронско праћење, али је суд то одбио.

Мишић је готово двије године у притвору, пошто је ухапшен два дана послије инцидента на "Маракани", а првом пресудом коју је укинуо Врховни суд био је осуђен на десет година затвора због напада на Трајковића.

Регион

Нешто сам гласно говорио, али се више не сјећам точно што сам рекао премијерки када ми је рекла да зашутим.

Лука Бебић, предсједник Сабора

Црногорски Одбор за одбрану и безбједност

Вељовић мора да поднесе извјештај

ПОДГОРИЦА - Скупштински Одбор за одбрану и безбједност одлучио је јуче да директор Управе полиције Веселин Вељовић поднесе извјештај том тијелу поводом инцидента градоначелника Подгорице Миомира Мугоше и новинара "Вијести".

Иницијативу за извјештај о поступању полиције у вези с тим инцидентом поднијела је најутицајнија опозициона парламентарна Социјалистичка народна партија, а подржале су је остале опозиционе странке, као и мања чланица владајуће коалиције - Социјалдемократска партија, док су представници Демократске партије социјалиста били против.

Бегејци

Ратни инвалиди против доласка Хрвата

БЕГЕЈЦИ - Ратни војни инвалиди из Зрењанина и Житишта окупили су се јуче у Стајићеву и Бегејцима како би спријечили долазак представника Удружења правника "Вуковар 1991" и постављање спомен-обиљежја у тим мјестима, изјавио је представник бораца и ратних инвалида из Зрењанина Душан Шијан.

- Имали смо информације о томе да ће они данас доћи. Наши људи су се окупили спремни да се, ако буде потребно, и физички супротставе доласку и постављању спомен-обележја хрватским бојовницима. Тамо је и полиција и хитна помоћ - рекао је Шијан новинарима.

Шијан је додао да породице погинулих, ратни војни инвалиди и Удружење бораца из Зрењанина неће одустати од захтјева да предсједник општине Зрењанин Александар Мартон буде смијењен зато што, по њиховом мишљењу, подржава "Удружење Вуковар 1991".

Бошко Шрот

Игор Бавчар

Пивоварна Лашко и "Истрабенц"

Ухапшени директори Шрот и Бавчар

ЉУБЉАНА - Словеначка полиција ухапсила је јуче бившег директора Пивоварне Лашко Бошка Шрота и бившег директора холдинг компаније "Истрабенц" Игора Бавчара, због сумње да су извршили кривично дјело из области корпоративног криминала.

Хапшење Шрота словеначкој агенцији су потврдили чланови његове породице, док је вијест о хапшењу бившег директора "Истрабенца" пренијело неколико интернет портала у Словенији. Портпарол словеначке полиције Драго Менегалија изјавио је да је данашња акција у вези са "сумњом да су почињена кривична дјела злоупотребе службеног положаја и прања новца".

ДОБРА ВИЈЕСТ

ЗАГРЕБ

Загребачки адвокат Љубо Павасовић Висковић примио је анонимну телефонску дојаву о томе гдје је паркиран његов у ноћи између недјеље и понедјељка украдени BMW X6. Аутомобил је пронађен на Чрномерцу, а полиција је изузела отиске и остале трагове како би пронашли крадљивце.

ЗАГРЕБ

Седамнаестогодишњи ученик из Чепина који је прекјуче пао на градилишту с висине око пет метара и задобио повреде опасне по живот, преминуо је јуче око подне. Младић се на градилишту Евродома у Осијеку налазио као ученик на пракси компаније "Водовод."

ЛОША ВИЈЕСТ

"Опел вектра" преполовљена на два дијела

ФОТО: АГЕНЦИЈЕ

Стравична саобраћајна несрећа у центру Загреба

Погинули мајка, син и двије кћерке

Међу десетинама прекршаја за које се Дедић теретио су укупно 73 саобраћајна прекршаја од којих су 36 тежа, попут вожње под утицајем алкохола, вожње без возачке дозволе и вожње под забраном управљања

ЗАГРЕБ - Возач Мухарем Дедић који је прексиноћ у Загребу изазвао саобраћајну несрећу, у којој су погинули он, његова мајка и двије малољетне сестре, три пута је до сада изазивао сударе, а починио је укупно 73 прекршаја у саобраћају, од тога 36 тежих.

Како наводе хрватски медији, у несрећи која се догодила прексиноћ око 22 сата у Загребу, на лицу места је погинула путница Расима Машић (52), док су касније у болници преминули Мухарем Дедић и његове сестре старе 16 и 19 година.

Узрок несреће је неприлагођена брзина, пошто је возач "опел вектре" приликом претицања изгубио контролу над возилом и предњим точковима налетео на ограду, усљед чега се аутомобил преполовио на два дијела.

ВОЗАЧКУ дозволу добио прије десетак дана

Мухарем Дедић је возачку дозволу добио тек 18. септембра ове године.

Међу десетинама прекршаја за које се Дедић теретио су укупно 73 саобраћајна прекршаја од којих су 36 тежа, попут вожње под утицајем алкохола, вожње без возачке дозволе и вожње под забраном управљања, рекли су јуче у загребачкој полицији.

Четири пута проглашен је кривим на Прекршајном суду који га је, умјесто новчано, казнио затвором. Због девијантног понашања у саобраћају полиција га је неколико пута позивала на истражне разговоре али се ниједном није одазвао.

Други дан посјете предсједника Србије Словенији

Тадић и Тирк у "Хермес Софтлабу"

ЉУБЉАНА - Предсједник Србије Борис Тадић састао се јуче у Љубљани са предсједником словеначке владе Борутом Пахором.

Тадић, који борави у првој званичној посјети Словенији, посјетио је у пријеподневним сатима, заједно са словеначким колегом Данилом Тирком, словеначко представништво компаније "Хермес Софтлаб" која послује у саставу српске фирме Комтрејд. Запослени и руководство ове компаније упознали су предсједнике Тадића и Тирка са развојним плановима, пренијела је агенција, подсјетивши да ова компанија има своја представништва у двадесетак западних држава, укључујући САД, Њемачку и друге.

БОРИС ТАДИЋ разговарао и са Борутом Пахором

Планом посјете предвиђено је да Тадић дводневну посјету Словенији заврши обиласком српске православне цркве Ћирило и Методије у Љубљани, гдје ће га парох Перан Бошковић информисати о изградњи културно-духовног центра. Камен темељац овог дома постављен је прије више од годину, а предвиђено је да у њему буде сједиште митрополита загребачко-љубљанског и цијеле Италије. Првог дана посјете предсједник Србије разговарао је са првим човјеком Словеније Данилом Тирком, предсједником словеначког парламента Павлом Гантаром и предводио српску државно-привредну делегацију на пословној конференцији словеначких и српских предузећа у Словеначкој привредној комори.

Свијет

TOP STORIES CNN

У обрачуну војске и демонстраната у Гвинеји погинуло је 157 особа, док је више од 1.200 повријеђено. Број жртава могао би да буде већи. Свјетски лидери оштро су протестовали због, како су навели очевици, изузетно насилног напада безбједносних снага на око 50 хиљада демонстраната, који су се окупили на стадиону у пријестоници Конакрију.

Земљотреси и цунами погодили архипелаг јужног Пацифика

Најмање 130 погинулих

Најмање 100 људи погинуло је у држави Самои, а потпуно је уништено неколико туристичких одмаралишта и села. Још двадесет људи изгубило је животе у сусједној Америчкој Самои, а десет их је страдало на острву Нијуатопутапу у саставу Тонге

Цијела села сравњена са земљом ФОТО: АП

ХОНОЛУЛУ - Око 130 људи погинуло је у сриједу у серији цунамија који су погодили архипелаг јужног Пацифика послије потреса јачине осам степени Рихтерове скале, јавиле су агенције.

Око 20 минута послије првог разорног удара услиједио је слабији земљотрес од 5,6 степена Рихтерове скале.

Најмање 100 људи погинуло је у држави Самои, а потпуно је уништено неколико туристичких одмаралишта и села. Још двадесет људи изгубило је животе у сусједној Америчкој Самои, а десет их страдало на острву Нијуатопутапу у саставу Тонге, јавила је агенција ДПА. На стотине људи је повријеђено.

ГЛАВНА ЛУКА
потпуно уништена

Таласи су били већи од четири метра. Епицентар земљотреса био је око 200 километара југозападно од Апије, главног града архипелага Самое. Број настрадалих још увијек није коначно утврђен, а страхује се да ће расти. Таласи цунамија ушли су до 1,5 километара на копно.

Стотине повријеђених налазе се у болницама, а људи још увијек пристижу у здравствене клинике да траже помоћ.

Таласи цунамија повукли су у океан аутомобиле и људе који су се у том тренутку налазили у близини обале, док су преживјели бјежали на више дијелове мјеста, гдје су чекали сатима послије удара земљотреса у уторак.

Становници приобалних подручја послије упозорења на могућност стварања цунамија почели су да напуштају домове и уточиште су

затражили у областима са већом надморском висином.

- Главна лука, Паго Паго, која је само двије или три стопе изнад нивоа мора, потпуно је уништена. Земљотрес је био снажан и све се догодило у року од 30 минута - рекао је делегат у конгресу Америчке Самое Ени Фалеомавега.

Архипелаг Самоа је у средњем дијелу јужнога Пацифика, у полинезијској регији. Састоји се од 13 острва и двије политичке цјелине. Држава Самоа (некада Западна Самоа) заузима површину од три хиљаде квадратних километара и има око 220 хиљада становника. Америчка Самоа је полуаутономна територија у оквиру САД, површине 200 квадратних километара са 65 хиљада становника.

Џакарта

Снажан земљотрес, јачине 7,6 степени Рихтерове скале, регистрован је јуче на индонезијском острву Суматра, али није издато упозорење о могућој појави цунамија, саопштила је индонезијска служба за геофизику и метеорологију. Нема информација о евентуалној материјалној штети.

Вијести

Вијетнам

Жртве тајфуна

ДАНАНГ - Власти Вијетнама објавиле су јуче да је 38 људи изгубило животе, а десет нестало у највећим поплавама у посљедњих неколико деценија послије удара снажног тајфуна "Кецана", који је претходно изазвао разарање на Филипинима. Влада наводи да је поплавама и клизиштима погођено осам обалских и централних провинција. Очевици кажу да су многа подручја у околини града Дананга остала изолована водом, те да је вода избацила бродове на обалу.

Кина

Смањење војске

ПЕКИНГ - Кина планира да смањи своје оружане снаге за 700.000 војника у сљедеће двије до три године у оквиру напора да модернизује највећу војску на свијету, изјавили су јуче извори из кинеске Народноослободилачке армије. Кинеска војска планира да у истом периоду појача морнарицу и ваздухопловство, рекли су извори који су жељели да остану анонимни. Промјене у кинеској војсци значе да ће укупан број војника бити смањен са садашњих 2,3 милиона.

Пакистан

Страдали исламисти

ПЕШАВАР - Шест исламских бораца погинуло је у бомбардовању америчког беспилотног авиона на сјеверозападу Пакистана, што је треће бомбардовање за 24 часа, саопштиле су пакистанске снаге безбједности. У посљедње вријеме готово свакодневно амерички авиони бомбардују ову област која се граничи са Авганистаном.

СВИЈЕТ УКРАТКО

Затворене двије школе у Атини

АТИНА - У Атини су затворене двије школе због великог броја ученика заражених новим грипом.

Власти Атине одлучиле су да затворе двије школе за седам дана, након што су претходно распустиле неколико одјељења због високог процента ученика заражених новим грипом, јавили су грчки медији.

Министар просвјете Арис Спилиотопулос изјавио је да су све школе у земљи у потпуности спремне да реагују у ситуацијама у вези са новим грипом.

У Атини је засједала Национална комисија за пандемију грипа, у вези са ширењем новог грипа А (H1N1) у Грчкој.

Грчка је на првом мјесту у региону по броју заражених новим грипом.

Први европски геј министар

БЕРЛИН - Лидер њемачке Странке слободних социјалдемократа Гвидо Вестервеле ускоро ће постати први европски министар спољних послова који се отворено изјасниo да је хомосексуалац, али сматра да то неће ометати његову функцију.

Вестервеле је своју сексуалну оријентацију објавио прије пет година, на прослави 50. рођендана Ангеле Меркел, садашње њемачке канцеларке.

Геј политичари су постали уобичајена појава на Западу, наводе коментатори, али би његова сексуална оријентација могла да представља проблем у регионима попут Блиског истока и Азије, гдје се хомосексуалност углавном одбацује уз гнушање.

- Увјерен сам да приватан живот у данашње вријеме више не представља препреку - рекао је Вестервеле.

ДОБРА ВИЈЕСТ

КУБА

Кубански вођа Фидел Кастро је два сата разговарао с кипарским предсједником Димитрисом Кристофијасом, у склопу прве службене посјете једног предсједника државе чланице Европске уније Куби, објавили су кубански медији. Кристофијас је сусрет с оцем кубанске револуције назвао "великим догађајем".

АЛЖИР

Једанаест људи је јуче ујутро погинуло, а 56 је повријеђено у судару два аутобуса у алжирском граду Шахбунију, саопштено је из Цивилне заштите. Узрок несреће која се догодила на магистралном путу још није утврђен, пренијела је алжирска новинска агенција APS.

ЛОША ВИЈЕСТ

Аустријски министар Јозеф Прел

Оштрије мјере против прања новца

БЕЧ - Аустрија планира да пооштри мјере у борби против прања новца, најавио је министар финансија и вицеканцелар Јозеф Прел. Аустрија је већ, под међународним притиском, морала да "олабави" законе о чувању банкарске тајне када су рачуни странаца у питању, а сада мора по брзом поступку да пооштри законе за борбу против прања новца и тероризма.

Према најави Прела, Аустрија намјерава да уведе већу транспарентност код приватних фондација, од којих ће се захтијевати јавно регистровање лица која користе средства.

Друга новина биће увођење кажњивости за "прање сопственог новца". До сада је било кажњиво само ако неко за треће лице пере добит из криминалне радње. Нови закон треба да омогући кажњавање и "прања сопствених криминалних добитака".

Канадска провинција Онтарио

Тражи одштету од дуванских компанија

ТОРОНТО - Канадска провинција Онтарио саопштила је да је покренула судски поступак, тражећи од дуванских компанија одштету од 50 милијарди канадских долара (45,9 милијарди УС долара), којом би се покрили трошкови за лијечење обољелих пушача које су платили порески обвезници од 1955. године.

Онтарио је тиме постао трећа од десет канадских провинција које су тужиле канадске произвођаче цигарета, који су сви подружнице иностраних дуванских компанија, укључујући "Филип Морис интернешенел", "Бритиш америкен тобако" и "Џепен тобако".

Срушио се хришћански храм у Непалу

Страдале најмање 23 особе

КАТМАНДУ - У рушењу хришћанског храма у источном Непалу погинуле су најмање 23 особе, а 62 су повријеђене, саопштила је полиција.

Око 1.500 вјерника хришћана окупило се у Дарану, на око 300 километара југоисточно од главног града Непала Катмандуа, да присуствује годишњој хришћанској конференцији.

Због врућине, многи од њих су спавали на крову троспратне спаваонице, саграђене од бамбуса да прими учеснике конференције, који се под додатним теретом срушио и пао на људе у спаваоници.

Међу настрадалима је било 17 жена и четворо дјеце, рекао је полицијски званичник Арјун Хадка.

ОБЈЕКТИВ

Мали Авганистанац из села Апдики у провинцији Логар.

Одмотава се клупко о организатору

Милана Шеву

Шведска полиција није пронашла плијен ни брзе глисере којима су пљачкаши побјегли. Претпоставља се да су сви завршили у Русији

СТОКХОЛМ - Милана Шеву, Србина из Босанског Петровца, осумњиченог да је "мозак" спектакуларне операције пљачке у Стокхолму и некрунисаног краља српског подземља у Шведској, штитила је руска мафија!

Према информацијама до којих је дошао "Глас Српске", шведска полиција пронашла је оружје помоћу којег су пљачкаши опљачкали неколико десетина милиона евра из компаније за обезбјеђење "G4S", али не и плијен. Такође, нису пронађени ни брзи глисери којима су пљачкаши побјегли.

Полиција претпоставља да су глисери и плијен завршили исте ноћи у Русији и да је ту прича завршена.

Наиме, Шево је повезан са руском мафијом, која му је "чувала леђа" у Шведској послије српских обрачуна у овој скандинавској земљи.

Повезан је са бројним убиствима у Шведској, али му је суђено само због нелегалног посједовања оружја. Шево се на суду бранио ријечима да је "оружје имао код себе искључиво због личне заштите".

Срби у Шведској у позитивном свјетлу гледају на Милана Шеву. Наиме, Шево је штитио српске досељенике, поготово у мјестима гдје је бројна бошњачка и албанска дијаспора.

Милан Шево, организатор пљачке у Стокхолму

Ухапшено шест осумњичених

ШЕВО штитио српску дијаспору

Захваљујући њему, Срби нису имали већих међунационалних сукоба са Бошњацима и Албанцима у Шведској. Према кулоарским причама, српска мафија, уз помоћ руске, зауставила је ширење албанске мафије зване "камила" на скандинавске земље.

Према тим причама, главни приходи српске мафије у Шведској су од илегалних кладионица, нелегалне трговине алкохолом и цигаретама и спектакуларних пљачки, по којима су у свијету познати.

Српска полиција је још у августу обавијестила шведске колеге да се спрема велика "филмска" пљачка у Стокхолму, у којој ће бити коришћен и хеликоптер. Шведска полиција под присмотру је ставила седам особа и три складишта. Чак су и полицијски хеликоптери одвезени са локација гдје су до тада били, објавио је шведски лист "Афтонбладет".

Очекивало се да ће пљачка бити извршена 15. сеп-

НАСЉЕДНИЦИ

Послије одласка Милана Шеве из Шведске у Београд, српском мафијом у Стокхолму управљају двојица младића порријеклом из БиХ, нешто старији од 30 година.

Према сазнањима "Гласа Српске", они су годинама обезбјеђивали најпознатије дискотеке у Стокхолму, а послије убиства Драгана Јоксовића и одласка Шеве из Шведске преузели послове.

Они важе за "изузетно способне и јаке момке са асфалта", који не презају од насиља да би остали на врху мафијашке љествице.

Информације о истрази "цуре" из редова шведске полиције

Спор у врху мисије УН у Авганистану

Смијењен Питер Галбрајт

КАБУЛ - Највиши амерички изасланик у мисији УН у Авганистану Питер Галбрајт смијењен је са положаја послије спора са својим европским шефом поводом авганистанских предсједничких избора, изјавио је званичник свјетске организације, а пренијеле агенције.

Галбрајт, замјеник специјалног изасланика УН Каја Еидеа, агресивно је коментарисао гласање одржано 20. августа, што је наљутило његовог норвешког шефа, који је више наклоњен "раду иза сцене".

ПОДЈЕЛЕ унутар западног блока

Галбрајт је напустио Кабул раније овог мјесеца послије свађе са Еидеом, признали су званичници УН. У то вријеме они су изразили очекивање да ће се он вратити у Авганистан.

Званичник који је желио да остане анониман рекао је да се амерички дипломата неће вратити у Авганистан.

Овај спор указао је на подјеле унутар западног блока у вези са односом према авганистанским изборима, које су обиљежиле оптужбе о нерегуларностима.

Према прелиминарним резултатима, предсједник Хамид Карзаи води са 54,6 одсто освојених гласова, али је комисија која има подршку УН наредила да се провјере листићи са 12 одсто гласачких мјеста.

У међувремену, предсједник САД Барак Обама позвао је међународну заједницу на јединство у Авганистану, наводећи да тај рат није само амерички, већ и снага НАТО.

- То није америчка битка, већ је реч о мисији НАТО - рекао је Обама послије разговора са генералним секретаром НАТО Андерсом Фогом Расмусеном у Бијелој кући.

спектакуларне пљачке у Шведској

штитила руска мафија

ФОТО: АГЕНЦИЈЕ

тембра, међутим, пошто се тог дана ништа није догодило, шведска полиција отказала је цијелу операцију и вратила хеликоптере на првобитне локације. Полицијске хеликоптере су касније лопови онеспособили.

Милорад Вељовић, директор полиције Србије, у изјави за шведске медије рекао је да је полиција Србије дала имена, бројеве телефона и локације неколико особа које су учествовале у пљачки.

ПРЕДСТАВНИЦИ шведске полиције у Београду

- Није нам познато ко је извршио пљачку, али смо имали све информације о организаторима - рекао је Вељовић за "Афтонбладет".

Директор полиције Србије разочаран је што пљачкаши нису спријечени у својој намјери:

- Учинили смо све што смо могли, само још нисмо отишли у Шведску - рекао је он.

Према извјештајима агенције ТТ, представници шведске полиције у уторак су допутовали у Београд како би добили више информација о повезаности пљачкаша са српским подземљем.

Шведски медији преносе да је Милан Шево на врху криминалне хијерархијске љествице наслиједио убијеног Драгана Јоксовића званог Јоксо.

Јоксовић је убијен 4. фебруара 1998. године у фоајеу стокхолмског хиподрома "Солвала".

Двадесетогодишњи Финац Јан Ранинен, унајмљени наркоман, "овјерио" је Јоксу са два метка у главу.

Јоксовић, највећи ауторитет скандинавског подземља, за живота је био један од најбољих пријатеља Жељка Ражнатовића Аркана. Смрт нераздвојног друга добрано је уздрмала иначе сталоженог Ражнатовића. Тешко је поднио Јоксову смрт.

Управо је Јоксо, каже легенда, више пута током седамдесетих помогао Ражнатовићу да побјегне из западноевропских затвора, а важио је и за Аркановог човјека од повјерења.

Наводно је за његов рачун водио "профитабилне" послове шверца цигарета и наркотика у Скандинавији и за веома кратко вријеме се обогатио.

Јоксовић је брзо постао један од босова тамошњег подземља. Почео је као шеф обезбјеђења по скупим дискотекама, а био је и тјелохранитељ многих познатих личности.

Инспектор Интерпола Кенет Виман пратио је овог два метра високог Црногорца равно 12 година:

- Било је готово немогуће прикупити доказе против њега. Свим свједоцима језик се везивао у чвор на сам спомен Јоксовог имена. Сви су страховали од жестоких метода које је примјењивао. Сви су га се плашили као самог ђавола.

Послије Јоксовог убиства западни медији одмах су почели да плету мрежу најневјероватнијих спекулација.

Париски "Монд" писао је 24. фебруара 1999. да је Аркан у Шведску послао четворицу плаћених убица да намире рачуне с наручиоцима убиства.

Једино што се зна је да је убиство Јоксе наручено из Београда.

Притвор

Окружни суд у Стокхолму донио је одлуку да у притвору задржи Горана Бојовића (38), једног од осумњичених за пљачку, и Александра Ериксона (34), пилота хеликоптера, јавио је шведски државни радио. Иза решетака су били и Турчин Метин Акдаг (37) и Иранац Реза Мададија (31), познатиултимат фајт борац с надимком Бијесни пас. Један је ослобођен, а други ће бити саслушан данас. Суд је забранио било какво изношење детаља о поступку. Раније су ослобођени Горан Живковић (29) и Петер Карлсон (29).

Министар

Шведски министар правде Беатрис Аск критиковала је тамошњу полицију због "цурења" информација из истражног тима. Министар истиче да је изненађена недовољном координацијом између различитих полицијских сектора:

- Надам се да нико од њих нема времена за оговарања, него да ће ућутати и радити свој посао - рекла је Аск за ТV 4.

И Ирска има свог Јозефа Фрицла

Силовао своју пасторку 16 година

ДАБЛИН - Нови случај "Фрицл" откривен је у Ирској. Анонимна жена, која се представила само као Кетрин, испричала је да ју је очух 16 година држао заточену и силовао, послије чега је родила петоро дјеце.

У интервјуу за Њузток радио, Кетрин је тврдила да ју је очух заточио кад је имала само 12 година, на изолованој фарми близу њихове куће.

- Био је склон насилном понашању, а иначе је агресиван и крупан мушкарац. Кад сам мајци рекла да ме дира, назвала ме лажљивицом - испричала је у потресној исповијести Кетрин.

Напоменула је и како је све испричала полицији неколико година касније, али је све стало у тужилаштву, које је одлучило да не истражује даље случај.

Кетрин је до 18. године с очухом већ имала прво дијете, испричала је, а он ју је преселио у одвојену кућу, даље од остатка породице.

- Није било шансе за бијег. Било ми је 18 или 19 година кад сам открила да сам поновно трудна - додала је.

У ИНЦЕСТУ родила петоро дјеце

Када је навршила 21 годину, већ је имала четворо дјеце с очухом, коју је сама подизала и бринула о њима.

- Тад сам почела да причам и с дјевојком из сусједства, а убрзо ми је послана и социјална радница. Мене је само било страх да он то не открије, јер сам у свему зависила од њега - објаснила је Кетрин.

Тврди да је социјалним радницима испричала шта јој се догађа и шта све проживљава и опет поновила да ништа у вези с тим нису предузели. Смиловала јој се једино особа из сусједства, која јој је помогла да побјегне у САД. Касније се поново вратила кући, како би покушала да добије своју дјецу, али јој је очух пријетио да ће је убити.

- Стрпао ме у аутомобил и силовао ме. Шеснаест година траје моја мука, а мој случај се и даље не налази на суду - испричала је.

Алан Шетер, портпарол ирског Министарства за дјецу и омладину, прексиноћ је позвао Кетрин у име министра Берија Ендруза, да им исприча своју причу. Према његовим ријечима, ако су њене тврдње тачне, онда би се требала испитати одлука тужилаштва.

Вијести

САД

Убрзано повлачење из Ирака

ВАШИНГТОН - Сједињене Државе убрзавају повлачење из Ирака и планирају да повуку још 4.000 војника идућег месеца, навео је командант америчких снага у Ираку генерал Реј Одиерно. Тиме ће се америчке трупе у тој земљи смањити са 124.000 на 120.000 до краја октобра. "Ми смо већ почели планирано да смањујемо број наших војника, а да тиме не доводимо у питање безбједност", наводи се у саопштењу.

Русија

Свемирски забављач

БАЈКОНУР - Свемирски туриста и циркуски забављач Гиј Лаливер почео је јуче путовање у орбиту совјетским бродом "Сојуз", који је лансиран ка Међународној свемирској станици. Канадски милијардер, оснивач позоришне компаније "Циркус сунца", наводно је платио карту 35 милиона долара, пренио је ВВС. Он је изјавио да ће забављати астронауте са станице током 12-дневног боравка у орбити и да ће за то вријеме путем Интернета указати на глобални проблем недостатка чисте воде.

Лион

Изгорјела 34 аутобуса

ЛИОН - У пожару у гаражи у Лиону прексиноћ су изгорјела 34 аутобуса. Четири аутобуса су оштећена, а људских жртава није било. Узрок пожара није познат. Гаража, која се простире на површини од 2.500 метара квадратних, налази се у центру Лиона.

Појас Газе

Напад авионима

ЈЕРУСАЛИМ - Четворица Палестинаца повријеђена су, од којих тројица озбиљно, а седморица се воде као нестали послије израелског ваздушног напада на јужни дио појаса Газе, саопштили су палестински болнички извори. Израелска авијација гађала је током ноћи између уторка и сриједе три тунела који се користе за шверц, а налазе се на граници између појаса Газе и Египта, након што је наоружана група Палестинаца претходне ноћи испалила двије ракете на израелску територију.

Разбибрига

Разговарају у доколици отац и син, па стари почне да се хвали:
- Какви сте ви данашњи млади, све мора да вам се нацрта, да вам се сервира на тацни, да вам се покаже... А моја генерација, их каква је била, нисте ни да нам ципеле обришете!
- Ма шта кажеш... Аиде реци ми, ко је измислио струју?
- Како ко, па Никола Тесла! То је бар свакоме познато!
- Па наравно, Никола Тесла, а не његов ђале! - одговори син.

Мама и син причају о свему и свачему, па ће малишан:
- Мама, мама, зашто тата има тако мало косе на глави?
- Зато што тата много мисли.
- А зашто ти онда имаш толико много косе?
- Брзо на спавање невољалче један!

- Халооо, овдје Мујо, је ли то Скупштина?
- Јесте господине, шта желите?
- Хоћу да постанем члан Парламента, шта ми за то треба?
- Јеси ли ти човјече луд?
- Јесам, је ли треба још нешто?

Од трача до истине

Ишчекује нову љубав

Поп пјевачица Јелена Томашевић константно је на мети медија, како због својих успјешних пословних подухвата, тако и због интригантних прича из њеног емотивног живота, у којем више нема мјеста за шармантног глумца Ивана Босиљчића, с којим је пред почетак љета прекинула једногодишњу романсу. Откако је уздигнуте главе изашла из емотивне буре која ју је снашла, ова двадесетпетогодишња умјетница посветила се реализацији пословних планова. Међутим, своје срце није затворила ни за нову љубав коју не призива, већ чека да јој се сама догоди. Зато је и врло опрезна са удварачима који јој маштене свакодневно прилазе у жељи да се приближе једној од најемотивнијих дјевојака са српске јавне сцене.

- Удварачи и фанови стално ми прилазе, али увек сам знала да их испоштујем и да њихове компличенте прихватам с осмехом - казала је Јелена за магазин "Стори", послије вишемјесечног медијског ћутања. Такође је открила да јој је стабилност у љубавном животу неопходна као мотивација при реализацији циљева у музици.

Гласова кухиња

Шницле са сосом од купина

Одважите се и пробајте ову месно-воћну комбинацију. Свињетину са сосом од купина послужите уз динстане шампињоне и куване њоке. Сос од купина ће пристојати и уз телетину и месо дивљачи. Вријеме припреме овог јела је 30 минута. Сви који га буду пробали засигурно ће пожељети да им се нађе на столу још који пут.

Састојци

(за 4 особе)

600 г	свињског филеа
2	кашике зачина (додатак јелу)
3	кашике уља
200 мл	купиновог вина
150 г	зрелих плодова купина
1	кашика иема од шумског воћа
30 г	маслаца
500 г	шампињона со бибер

За прилог:

400 г	њока

Припрема

1. Месо нарежите на дебље шниците (одреске), те их поспите зачином (додатак јелу), па на загријаном уљу пропржите док не добије лијепу боју.
2. Печене шниците извадите на топло мјесто, а на уље од печења додајте купиново вино и плодове купине, те то кувајте док се текућина не смањи. Пред крај кувања умијешајте ием од шумског воћа да добијете сос.
3. На загријаном маслацу пропржите шампињоне, те их посолите и побиберите по жељи.

Послуживање

Печене шниците од свињетине, припремљене по овом рецепту, послужите са шампињонима и њокама, преливено сосом од купина.

Савјет

Уколико вам је припремљени сос превише кисео, можете додати мало шећера.
(Сос за ово укусно јело можете припремати и у зимском периоду, користећи се замрзнутим или конзервисаним купинама).

Цијене у КМ

свињетина	6,5
зачин	0,2
уље	0,3
вино	2
купине	0,8
ием	0,3
маслац	0,2
шампињони	2,5
со, бибер	0,2
њоке	1,2

ЦИЈЕНА РУЧКА **14,2**

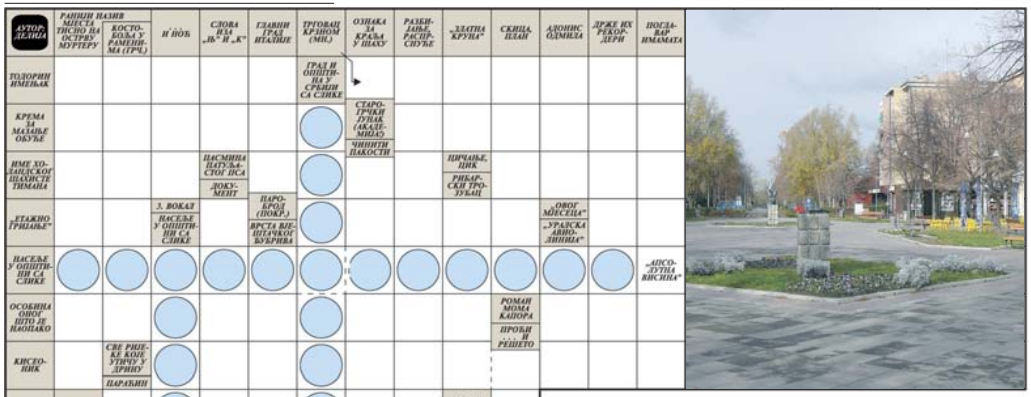

Судоку

У празна поља распоредите бројеве од 1 до 9 али тако да у сваком реду и колони буду различити бројеви, а исто тако и унутар сваког квадрата 3x3.

ТЕШКО

					7	3	1	
	1	4		5				
2					3	4		6
	4					1		8
8		5					9	
5		6	1					4
				9		5	2	
	9	2	8					

Рјешење

4	9	2	8	7	6	5	3	1
1	3	8	6	9	4	5	2	7
5	7	6	1	3	2	9	8	4
8	6	9	5	7	4	1	2	3
9	2	1	3	6	8	7	4	5
7	4	3	5	2	9	1	6	8
2	8	7	9	1	3	4	5	6
3	1	4	2	5	6	8	9	7
6	5	9	4	8	7	3	1	2

РЈЕШЕЊЕ: ТОДОР, КРЈАВИ, МАЛИН, АКАЦЕМ, ЈАН, МОЋ, ЛИКА, ЕГ, И, БАЈОР, ОМ, СРПСКИ КРСТУР, НАОЈАСКОТ, АЛА, О, ЈИНСКИ СЈИВ, ПЈАНЕТА, И, НОВИ ЖИВОТ, Ф, КАТЕТА, О, РОА, ВИЊА, ОТРЈАНА, ЕЛА, ЈА, КАЦА, ЕР, ЈЈРАР, ЈУКА

Кутак за родитеље

Мамин план за љепши дан

Постаните и ви супермама, која ће поред пословних обавеза, стизати да среди кућу и посвети се дјеци, па и да се види с пријатељима или оде у шопинг

Иако то заиста изгледа као немогућа мисија, све ће успјети ако се добро организује, савјетују запосленим мајкама стручњаци који се баве проучавањем брака и породице.

Доносимо неколико њихових савјета који вам у томе могу помоћи.

Планирајте обавезе: Пред почетак радне недјеље направите списак свега што морате да урадите. Размотрите и недјељни јеловник, али и пословне обавезе. Када све то будете имали пред очима биће, биће вам много лакше и бићете сигурни да сте све обавили на вријеме.

Направите распоред буђења: Ако ваша дјеца иду у школу или у вртић, пробудите прво најмлађе, пошто њима треба више пажње и помоћи да се обуку, оперу зубе и почешљају. Нека старији устану мало касније. Тиме ћете избјећи гужву у купатилу а кад сједну за сто, сви ће бити спремни. Ко зна, можда стигнете и да ћаскате успут!

ВАЖНО ЈЕ кућне послове подијелити са супругом

Обављајте више ствари одједном: Када водите дјецу код љекара, или на шишање, покушајте да завршите у исто вријеме тако што ће их шишати два различита фризера или док је једно код доктора, друго је код зубара. Када сте већ у кухињи и спремате вечеру, направите дјеци ужину за сљедећи дан. На овај начин имаћете једно прање суђа умјесто два!

Игноришите прашину: Да ли стварно мислите да је важно то што нисте савршено очистили прашину или што нисте усисавали два дана? Немојте да се оптерећујете тиме јер ваш стан не мора да личи на апотеку. Чим то схватите живјећете много растерећеније. Много је важније да то вријеме које сте планирали за чишћење стана искористите тако што ћете га квалитетно провести с вашим дјететом или можда отићи на кафу с пријатељицама.

У набавку идите без дјеце: Купујте када су најмање гужве и по могућности без дјеце. Купујте рано ујутру или викендом увече. Полице ће бити пуне робе, наћи ћете брзо паркинг близу улаза и избјећи ћете куповину неколико беспотребних ствари јер дјеца неће бити са вама.

Правите залихе у замрзивачу: Када кувате, по могућности правите веће количине како бисте направили залихе у замрзивачу. Биће спремни када наиђу дани пуни обавеза. Довољно је само да извадите смрзнуту лазању или било које друго јело, убаците у микроталасну рерну и вечера је спремна.

Подијелите послове: Веома је важно да све кућне послове подијелите са супругом. Направите "план ротације обавеза". Једне вечери ви кувајте, а он нека пере судове. Сљедеће вечери се замијените. Онда, једне ноћи ви успављујте дијете, а сљедеће он. Без обзира на то за шта се одлучите, придржавајте се распореда и ускоро ћете осјетити све његове позитивне ефекте.

ХОРОСКОП

Ован (21.3 - 20.4)
Све је у знаку преураних акција, улагања велике снаге и нервираља. Код се освијестите, схватићете да је мото и једностаније; али, шта да се ради кад од своје природе не можете побјећи. Поведите рачуна о нервима.

Бик (21.4 - 20.5)
Љубав, ах, љубав! Све се врти око ње. Добро се осјећате, тако да позитивну енергију размјењујете са вољеном особом. Умијете да будете агресивни кад нешто наумите, па и на емотивном плану. Схватате да сте узалуд били љубоморни. Мијењаће стил.

Близанци (21.5 - 20.6)
Све се одвија споро, што вас доводи до лудила. Уколико сте у прилици да се бавите пословима који не захтијевају добре рефлексе, већ бритак ум и дубоку концентрацију, остваћете резултате. Планирате путовање. Спајате корисно са лијепим.

Рак (21.6 - 20.7)
Уколико не покушате да се одбраните од околине, разболећете се. Свијет до те мјере дјелује оптерећујуће и енергетски вас исцрпљује, да вас угрожава. Савјетује се дистанцираност, јер само тако можете избјећи опасности изазване захтјевима околине.

Лав (21.7 - 21.8)
Пословни успјех, финансијска безбједност и жеља за доминацијом само су одраз данашњих збивања. Уживате у доказивању сопствених вриједности. Покушајте да у томе не претјерате. Могући су проблеми са крвном сликом.

Дјевица (22.8 - 22.9)
Захваљујући смислу за систематичност, рјешаваће проблем. Не смета вам велики напор, као ни спорост са којом се одвијају догађаји, јер сте до те мјере јаки и стабилни да знате шта хоћете и до тога долазите. Савјетује се мало спонтаности и луцидности.

Вага (23.9 - 22.10)
Богат друштвени живот чини дан незаборавним. Осјећаћете у расположењу само су вама својствене. Ракови су бебице у односу на вас по неким питањима. Покушајте од њих да научите, ако ништа друго оно бар како да рукујете новцем.

Шкорпија (23.10 - 22.11)
Осјећате потребу да остварите животни циљ. Пошто је евидентан велики талас креативне енергије, покушајте да се исказете на адекватан начин. Проблеми који су вас мучили напокон се стишавају. Велики финансијски успјех је на помолу.

Стријелац (23.11 - 20.12)
Не секирајте се без преке потребе. Ослушните унутрашњи гас који вам јасно говори шта је пожељно учинити како бисте олакшали проблеме и функционисали на што бољи начин. Бављење хобијем је једино рјешење.

Јарац (21.12 - 19.1)
Према свему се односите озбиљно и одговорно. Још кад бисте успјели да удовољите потребама, те да се дистанцирате од особа које вас на извјестан начин оптерећују... Пошто волите да се мучите, истрајаћете до краја.

Водолија (20.1 - 18.2)
Не нервирајте се без потребе, јер ћете себи натоварити невољу на врат и изазвати непријатељство околине. Покушајте да смањите физичке активности и елиминишете премор праћен лошом концентрацијом. Стога - памет у главу!

Рибе 19.2 - 20.3)
Успјешан дан у сваком погледу. Најважније је да се добро осјећате и да знате шта хоћете. Пошто су такви тренуци ријеткост, истрајте у настојањима да реализујете што више ствари. Ситуација захтијева штедњу, па се не размећите новцем.

Култура

Читајте...

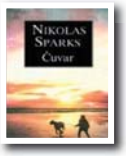

Николас Спаркс, **ЧУВАР**

Шила О'Фленеган, **КАДА ОСТАНЕШ САМА**

Биоскопи

"Тамо и овде" најгледанији филм

БЕОГРАД - Филм "Тамо и овде", редитеља и сценаристе Дарка Лунгулова, тренутно је најгледанији филм у српским биоскопима, јавио је Танјуг.

Овај филм је, за три седмице од почетка приказивања, видјело 20.000 људи.

"Тамо и овде", осим у Београду, приказује се у Ужицу, Краљеву и Подгорици, а сљедеће седмице биће на репертоару биоскопа у Лазаревцу, Зрењанину и Панчеву.

Филм је јуче приказан на Хамбург филм фестивалу у програму "Фокус", док ће у оквиру те манифестације прекосутра бити одржана још једна пројекција. Остварење Лунгулова налази се у такмичарској селекцији са још 12 филмова које је одабрао селектор фестивала Клаус Фрид.

Учешће филма "Тамо и овде" на Хамбург филм фестивалу је и промоција пред велику дистрибуцију у њемачким биоскопима, која је планирана за новембар.

UNESCO

Танго на листи свјетске баштине

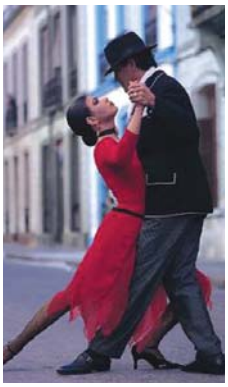

ПАРИЗ - Плес танго налази се од јуче на UNESCO-вој листи свјетске културне баштине, јавила је Срна.

У објашњењу ове одлуке наводе да је танго, извођен у почетку у традиционалним плесним салама у Буенос Ајресу и Монтевидеу, постао популаран у цијелом свијету, ширећи дух заједништва.

Прича о тангу започиње са аргентинским гаучосима, који су у ноћним клубовима молили локалне дјевојке за плес. Пошто се нису туширали, дјевојке су кружиле око њих забацујући главе уназад. Како су гаучоси стално јахали, при чему су кољена у савијеном положају, тај положај ногу су пренијели и на плес.

Због свог еротичног карактера танго је био годинама забрањен. Овај плес почео је да осваја Европу 1907. године, а први га је преузео Париз. У Америци га је популарисао Рудолф Валентино.

"Молијерови дани"

Жил Лероа гост

БЕОГРАД - Француски писац Жил Лероа, добитник Гонкурове награде, најпрестижнијег књижевног признања у Француској, учествује у манифестацији "Молијерови дани" коју организује Француски културни центар, јавио је РТС.

Педесетогодишњи писац, који је 2007. године за роман "Алабама сонг" добио највећу француску награду за књижевност "Гонкур", о тој књизи каже да је за њега више роман од два писца, а не љубавни, како га најчешће називају.

Књига, коју је код нас објавила "Паидеиа", говори о трагичном животу Зелде Фицералд и њеног мужа, једног од највећих америчких и свјетских писаца Скота Фицералда.

Француски писац је рекао да му је Гонкурова награда битно промијенила живот и да му се та промјена допала.

Небојша Брадић,

Неопходно унаприједити културну сарадњу

Хитна потреба Републике Србије пре свега да утврди прецизно стање споменика културе у Федерацији и Хрватској. У томе ми очекујемо сарадњу на свим пољима од надлежних институција и стручних појединаца у Републици Српској

РАЗГОВАРАО: ДЕЈАН ВУЈАНИЋ
dejanv@glassrpske.com

Сарадња у области културе између Републике Србије и Републике Српске одвија се на основу Споразума који је потписан пре пет година. Обе стране су констатовале да је неопходно унапредити ову сарадњу, уважавајући принципе слободне размене културних вредности.

Рекао је то у интервјуу за "Глас Српске" министар културе Републике Србије Небојша Брадић, који је у дводневној посјети Бањој Луци.

СРБИЈА води рачуна о обнови Хиландара

Разлог доласка делегације Министарства културе Србије у Бању Луку је, према његовим ријечима, у функцији дефинисања Анекса Споразума с циљем прецизирања сарадње у областима: приступа ЕУ фондовима и програмима, заштите културног насљеђа и креативних индустрија.

ГЛАС: Гдје може да се оствари напредак, односно да ли постоје проблеми у спровођењу културне сарадње између Републике Српске и Србије?

БРАДИЋ: Сарадња ће бити остваривана пре свега у областима заштите културног наслеђа, језика и књижевности, затим већ јесу и биће коришћене могућности филмске и позоришне копродукције, а и у области музичког стваралаштва биће интензивирана размена програма и стручног усавршавања уметника. Обогатићемо библиотеке разменом, поклонима и заједничким издавачким захватима, а тамо где је то могуће организоваћемо заједничке сајамске наступе и

Завршени Дани европске баштине

Српска на европском календару

БАЊА ЛУКА - Изложбом плаката "Сеоска и градска кућа Републике Српске", Републичког завода за заштиту културно-историјског и природног насљеђа, отвореном у Народном позоришту Републике Српске, јуче су завршени Дани европске баштине у Српској.

Прије званичног отварања, синоћ у 19 часова, "Сеоска и градска кућа" је била у току дана изложена на платоу испред Народног позоришта РС, што је представљало симболичан корак према грађанима као најширој публици.

Осим изложбе, приказан је и документарни филм Милована Пандуревића "Писмо Ивану", који тематски покрива овогодишњу тему Дана европске баштине "Културни пејзаж".

КОРАК према најширој публици

Под покровитељством Министарства просвјете и културе РС, манифестација је окупила шест републичких

институција културе и двије невладине организације, које су под заједничком темом "Културни пејзаж" осмислиле десет различитих културних програма.

Захваљујући заједничкој акцији, Република Српска је ушла у европски културни календар, нашавши се на званичним документима ове манифестације. В. Ш.

Двејн Џонсон седам дана као Вила Зуба

ЛОС АНЂЕЛЕС - Бивши професионални рвач Двејн Џонсон, некада познат под надимком "Rock", играће у комедији "Tooth Fairy", јавио је Мондо. Двејн Џонсон играће хокејаша познатог по грубој игри. Када му због прекршаја суд нареди друштвено користан рад, он ни не слути да ће морати цијелу седмицу да буде права Вила Зуба, односно да дјеци којој испадају млијечни зуби оставља новац испод јастука. У филму, који режира Мајкл Лембек, играју и Ешли Џад, Џули Ендриуз и Били Кристал.

министар културе Србије

СПОРАЗУМ

Небојша Брадић јуче се састао са министром просвјете и културе РС Антоном Касиповићем, са којим је разговарао о културној сарадњи Србије и Српске.

- Анекс споразума о културној сарадњи потписаћемо у оквиру Сајма књига у Београду, манифестације која на најбољи начин обједињује издаваштво са ових простора. У наредном периоду ћемо да суфинансирамо пројекте уметника, филмских стваралаца из Србије и Републике Српске, а међу њима је филм "Непријатељ" редитеља Дејана Зечевића - рекао је Брадић, који је јуче посјетио екипу филма "Непријатељ". Министар културе Србије био је гост и Музеја савремене умјетности РС и Академије умјетности у Бањој Луци. А. Р.

Небојша Брадић у разговору са Антоном Касиповићем ФОТО: В. СТОЈАКОВИЋ

промоције нашег стваралаштва.

Посебна пажња биће посвећена истраживању и спровођењу нових пракси у вођењу културних институција и образовању у области креативних индустрија.

ГЛАС: Шта Република Србија може да учини у заштити и обнови српских споменика културе у Федерацији БиХ и Хрватској?

БРАДИЋ: Оно што је не само дужност већ и хитна потреба Републике Србије је пре свега да утврди прецизно стање споменика културе у Федерацији и Хрватској. У томе ми очекујемо сарадњу на свим пољима од надлежних институција и стручних појединаца у Републици Српској. Подразумева се да онда следи и рад стручњака на терену у складу с материјалним могућностима и договорима са администрацијама Федерације и Хрватске. Такође је неопходна сарадња и са међународним организацијама и фондовима који би поспешили и убрзали обнову и заштиту.

ПРИСВАЈАЊЕ
српског наслеђа од стране Албанаца

ГЛАС: Недавно сте посјетили манастир Хиландар. Докле се стигло са обновом ове српске светиње? На који начин Република Србија учествује у његовој ревитализацији?

БРАДИЋ: Постављањем кровне конструкције и обављеним радовима на Великом конаку манастира Хиландар остварен је значајан напредак у обнови. Међу активностима које су планиране у наредном периоду су радови на унутрашњем уређењу грађевине. Завршетком радова на Великом конаку се у највећој мери решавају проблеми смештаја монаха, посетилаца манастира и управе манастира. Србија и даље води рачуна о обнови Хиландара и очекујемо да ће, упркос рецесији, финансирање ићи по плану како би се наставили квалитетни радови. Министарство културе ће истражити могућности прибављања ванбуџетских средстава како би се убрзао процес реконструкције.

ГЛАС: Какво је стање српских споменика културе на Косову и Метохији (узимајући у обзир, наравно и манастире)? Како коментаришете својатање српских манастира од стране косовских Албанаца и како страни званичници са којима сте се сусретали гледају на овај проблем?

БРАДИЋ: Угроженост културног наслеђа српског порекла на Косову и Метохији је стална. Недавни догађаји са искључивањем струје црквама и манастирима су поред велике економске штете произвели озбиљну опасност по безбедност културног наслеђа, али и носиоце тог културног наслеђа - свештенство и грађане.

Обнова порушених цркава и манастира, због специфичне ситуације на терену, одвија се спорије него што је планирано и за шта постоје издвојена средства државе Србије, међународних организација и донатора. Паралелно са процесом обнове дешава се покушај систематског присвајања српског средњовековног наслеђа од стране косовских Албанаца. На нама је да непрекидно указујемо на ове фалсификате и да чинимо све како бисмо штитили, обнављали и промовисали културну баштину на Косову и Метохији. У том смеру Министарство културе Србије покренуло је иницијативу да свеобухватно представи споменике културе Србије који су на листи светске културне баштине, а међу којима су: Пећка патријаршија, Дечани, Грачаница и црква Богородице Љевишке. На тај начин, уз перманентну дипломатску активност наше земље, сарадњом са Српском православном црквом и активностима на терену, шаљемо јасну поруку и међународној заједници.

ПРИЈЕПОЉСКА ПОРУКА

ГЛАС: На Данима европске баштине у Пријепољу потписана је "Пријепољска порука" између Србије, Црне Горе и БиХ. Који је значај тог документа за регион?

БРАДИЋ: "Пријепољска порука" јесте потврда заједничке воље три државе да штите и унапређују културну разноликост и бригу о заједничком културном наслеђу. Приликом потписивања ове поруке истакао сам улогу културног наслеђа у изградњи интеркултурног и интеррелигијског дијалога у мирољубивом и демократском друштву. Околност да су се министри културе први пут састали на ове теме, указује на велики и недовољно искоришћени потенцијал културног наслеђа на регионалном и локалном нивоу. Приликом манифестације Дани европске баштине под кровом Музеја у Пријепољу представљене су четири изванредне изложбе музеја из Сарајева, Цетиња, Бање Луке и музеја града домаћина. Сама та чињеница говори довољно по себи.

Вијести

Бански двор

Наступ ансамбла "Лунар"

БАЊА ЛУКА - Концерт камерне музике ансамбла "Лунар", омладинског оркестра Сјеверне Рајне Вестфалије, биће одржан вечерас у Банском двору Културном центру у 20 часова. Музички ансамбл "Лунар" састоји се од пет веома талентованих младих музичара који заједно свирају у Државном омладинском оркестру, од априла 2008. године. В. Ш.

Деретина награда

Бисера Бошкаило лауреат

БЕОГРАД - Побједница четвртог "Деретиног" конкурса за необјављени роман је Бисера Бошкаило са романом "Билија", саопштио је јуче предсједник жирија Зоран Богнар, пренио је Танјуг. У образложењу одлуке жири је подвукао да је дјело "снажног експресионистичког концентрата", да је "све у функцији и у чину живљења", и да је "основна и једина мотивско-тематска водиља чудновато лепа апотеоза љубави".

Лос Анђелес

Нови филм Уме Турман

ЛОС АНЂЕЛЕС - Глумица Ума Турман играће главну улогу у комедији "Ceremony", јавио је Мондо. Ума Турман глумиће жену која се спрема за удају, а у коју се заљубљује знатно млађи мушкарац. Он затим покушава да упадне на њено вјенчање и спријечи је да се уда. Улогу заљубљеног младића играће Мајкл Ангарано, познат по улози Елиота у серији "Вил и Грејс". Комедију ће режирати Макс Винклер.

Звездара театар

"Љубавник" у Бечу

БЕОГРАД - Представа Звездара театра "Љубавник великог стила" Реја Кунија, у режији Владе Лазића, гостује прекосутра у Бечу у Акзент театру, јавили су медији из Србије. Овај комад је до сада на матичној сцени и на гостовањима изведен 170 пута и видјело га је више од 52.000 људи. У "Љубавнику великог стила" играју Анастасија Мандић, Катарина Жутић, Милан Калинић, Јанош Тот, Срђан Ивановић и Милорад Мандић Манда. Представа је добитник значајних признања.

Југословенско драмско позориште

Почиње нова сезона

БЕОГРАД - Југословенско драмско позориште почиње данас нову позоришну сезону, а прва на репертоару на великој сцени "Љуба Тадић" је представа "Кандид или оптимизам", рађена по Волтеровом тексту и у режији Александра Поповског, јавио је Танјуг.

Прва реприза овог комада заказана је за 4. октобар, а прије тога публика ће имати прилику да погледа представе "Превођење" Брајана Фрила, у режији Дејана Мијача и "Шине" Милене Марковић, коју је режирао Слободан Унковски.

Прва премијера у новој сезони ЈДП биће 14. октобра, када ће на великој сцени бити изведена представа "Расправа" Пјера д'Маривоа, коју је режирао румунски редитељ Александру Дарије.

Поклон читаоцима "Гласа Српске"

Улазнице за "Отмицу"

БАЊА ЛУКА - "Глас Српске" и бањолучки мултиплекс "Палас" и ове седмице поклањају улазнице за нови филм на репертоару.

Овог пута ријеч је о "Отмици у метроу", римејку филма из 1974. године.

Читаоци треба да се јаве у девет часова на број телефона 051/231-031, а три најбржа добиће по двије улазнице. Филм је на репертоару у 17.45 часова.

Режију потписује Тони Скот, а радња је смјештена у савремени Њујорк. Дензел Вошингтон тумачи улогу Волтера Гарбера, диспечера подземне жељезнице. Његов обичан радни дан се претвара у хаос када четири отмичара заузимају воз подземне жељезнице и за путнике траже откуп. Џон Траволта глуми Рајдера, вођу и криминални ум међу четворицом киднапера. Они пријете да ће убити једног по једног таоца сваког минута, током сљедећег сата, док откуп не буде у потпуности исплаћен. А. Р.

Бања Лука

ВИЈЕСТИ ИЗ ПОРОДИЛИШТА

5 дјечака **3** дјевојчице

ГРАДСКИ ВОДИЧ

Важни телефони

Информације	1185
Хитна помоћ	124, 230- 620
Ватрогасци	123
ЦЈБ	122, 337-100
Тачно вријеме	1373
Метеоролошка станица	307-943
S.O.S. телефон (Линија за помоћ жртвама насиља у породици)	1264

болнице

Паприковац	342-100
Поликлиника	247-333

ординације

Деамедика	309-221
Еуромедик	216-875
Интермедик	216-661
Јелена	324-310
Фирена	437-222

апотеке

"Нова"	218-264
"Невен"	281-017
"Темпо"	310-044

превоз

Аутобуска ст.	090/513-000
Жељезничка станица	301-229
Аеродром Бања Лука	535-210
Билетарница (центар)	315-867

taxi

"А" такси	1500
Бањалучки такси	1544
Бел такси	1550
Еуро такси	1555
Макси такси	1551
Патрол такси	1533
Идеал такси	1545
Мобил такси	1566

хотели

"Босна"	215-681
"Палас"	218-723
"Идеја"	217-444
"Видовић"	217-217; 245-800
"Цезар"	326-400
"Гранд"	380-105
"Мериот"	222-870; 217-801

инспекција

Санитарна	244-475
Тржишна	348-710
Инспекција рада	348-730
Просвјетна	466-346
Комунална	306-464
Републичка управа за инспекцијске послове	213-624
Републички девизни инспекторат	300-434

кварови

Пријава кварова	300-384
Кварови на телефонима	1275

Бањолучани муку муче са паркирањем возила

У градским насељима недостају паркинг мјеста

Тражим паркинг по сат времена, а када су "ванредне околности" попут концерата или неких спортских догађаја у "Борику" тада нема шансе ни да се испаркирам или упаркирам, каже Миливоје Сандић

Гужва у насељу Алеја центар

ФОТО: Г. ШУРЛАН

ПИШЕ: ТАТЈАНА ПАПИЋ-ЏАКУЛА
tatjanapdz@glassrpske.com

Бања Лука је постала претијесна за број аутомобила у граду јер у многим насељима недостају паркинг мјеста.

То тврде њени становници који у насељима Алеја центар у центру града, насеља Сунце, Старчевице... који су звали редакцију "Гласа Српске" и жалили се.

- Некада када идем са посла приморан сам да и по пола сата тражим мјесто и онда будем приморан да оставим ауто на тротоару и то на низбрдници јер немам гдје друго. Потом сваких 15 минута гледам кроз прозор у страху да ми "паук" не одвезе ауто и у нади да ће неко изаћи са паркинга па да га онда ту оставим. Када се неко "испаркирам", шаљем дијете да ми чува мјесто док ја одем по своје возило - прича становник насеља Сунце Јован Рачић.

У насељу Алеја центар ситуација је још гора.

- Ужас! Тражим паркинг мјесто по сат времена а када су, "ванредне околности" попут концерата у "Борику или неких спортских догађаја тада нема шансе ни да се "испаркирам" или "упаркирам". Аутомобила буде на све стране - прича становник насеља Алеја центар Миливоје Сандић.

НЕДОЗВОЉЕНО
постављање паркинг препрека

Шеф одсјека за паркинге и гараже у Административној служби града Бранимир Папић нагласио је да велики проблем представља то што у појединим насељима мјеста за паркирање има много мање него станара.

- По захтјеву грађана одређеног насеља излазимо на терен и прегледамо колико има аутомобила, станара и доносимо одлуку да ли је могуће "направити" паркинг за станаре. Када се прави паркиралиште испред зграде пожељно је да паркинг мјеста има 20 до 30 више него станара у зградама. Међутим, то је, нажалост, риједак случај - нагласио је Папић.

Недавно су на адресу Одсјека за паркинге и гараже стигли захтјеви за паркинг станара у улици Симе Шолаје и Краља Петра I Карађорђевића, поред бивше робне куће "Центар".

- Тим захтјевима смо удовољили. Гдје за то има могућности Заједница етажних власника може да нам упути захтјев за паркинге испред својих зграда и добиће, тада, повлашћене карте у износу од 50 марака на годишњем нивоу. Међутим, дешава се да многима не можемо да изађемо у сусрет, јер је у неким насељима немогуће направити паркинг - нагласио је Папић.

Према његовим ријечима, простор испред зграда је јавна површина и нико нема право да је присвоји.

- Уколико станари у свом дворишту испред зграда поставе било какве препреке за паркирање осталих возача, што није риједак случај, на позив било кога Комунална полиција је дужна да реагује. У том случају уклањају се све препреке, јер нико нема право то да поставља. Схватам да ти станари желе да испред зграде имају властити паркинг простор, али за све постоји одређена процедура која треба да се поштује - истакао је Бранимир Папић.

ГАРАЖА

Једно од рјешења за станаре насеља Алеја центар је и нова гаража у којој има још слободних мјеста.

- Тренутно је издато 100 претплатничких карата од укупно 186 мјеста, а цијена закупа је 100 марака мјесечно. На горњој етажи постоје откривена мјеста која се готово сваки дан попуњавају, а посебно када су неке спортске или културне манифестације у Спортској дворани "Борик" - нагласио је Бранимир Папић.

РЕПЕРТОАР

БИОСКОПИ

МУЛТИПЛЕКС "ПАЛАС"

ПАЛАСОМАНИЈА - ревија филмова, дани остворења која нисте стигли да погледате
термини: 18 и 21 час
ОТМИЦА У МЕТРОУ 123 - трилер
режија: Тони Скот
улоге: Дензел Вашингтон, Џон Траволта
термини: 17.45, 20 и 22.15 часова
ХАНА МОНТАНА - музички/комедија
режија: Питер Челсом
улоге: Мајли Кирус, Емили Осмент, Марго Мартиндел, Џејсон Ирлс
термини: 16.55, 19.30 часова сваки дан, 12.30 часова суботом и недељом
ПРОКЛЕТНИЦИ - акција
режија: Квентин Тарантино
улоге: Бред Пит, Дајана Кругер, Мелани Лаурент, Кристоф Валц, Данијел Брахл, Ели Рут, Сем Левин
термини: 22 часа
МАДАГАСКАР: Есцапе то Африца - анимирани/синхронизован
режија: Ерик Дарнел, Том Мекгрет
гласови: Бен Стилер, Крис Рок, Дејвид Швимер, Саша Барон Коен
термини: суботом и недељом у 12 часова

МУЗЕЈ РЕПУБЛИКЕ СРПСКЕ

Стална изложбена поставка - "Од праисторије до савременог доба"

Мултимедијална изложба - "Јасеновац - систем усташких логора смрти"
Изложба "Кићење", аутора Владимира Ђукановића
Изложба скулптура "Лаушица", аутора Душана Пашића

МУЗЕЈ САВРЕМЕНЕ УМЈЕТНОСТИ

Изложба "29 радова" београдског умјетника и теоретичара умјетности професора Милете Продановића, отворена до 10. октобра.

LTG ГАЛЕРИЈА

Изложба слика - "Прије и послије реалног" аутора Бранка Јунгића, отворена до 7. октобра.

ГАЛЕРИЈА УДАС

Изложба графичарки Јоване Ђосић и Слађане Маринковић у оквиру манифестације "Љето графике 2009", отворена до 15. октобра радним даном од 9 до 15 часова
БАНСКИ ДВОР - Културни центар
Велики изложбени салон - изложба радова АРТ колоније "Мрчевци 2008/2009"
Вијећница - вечерас у 19 часова промоција романа Рајка Васића "Прсти лудих очију", учествују: Миљко Шиндић, Никола Вуколић и аутор

НАРОДНО ПОЗОРИШТЕ РЕПУБЛИКЕ СРПСКЕ

Велика сцена - Представа "Народни посланик" Бранислава Нушића, у режији Николе Пејаковића, вечерас у 20 часова
ГРАДСКО ПОЗОРИШТЕ "ЈАЗАВАЦ"
Представа "Грета - страница 89", Сцена Градског позоришта Јазавац, улоге: Владимир Ђорђевић и Сандра Љубојевић, вечерас 20 часова

"Дуга" прославила крсну славу

Хуманитарно удружење жена "Дуга" прославило је јуче своју крсну славу Свете мученице Вјера, Нада, Љубав и мајка им Софија у просторијама удружења.

- Ове године домаћице славе су биле најстарије чланице и оснивачице нашег удружења Смиља Стевић, Зора Драгичевић и Госпава Копања. Имали смо част да угостимо и архимандрита Грчке православне цркве Дионисија Каларгирос - изјавила је предсједник "Дуге" Галина Марјановић. С. Т.

ФОТО: С. ИЛИЋ

Ускоро потпуно завршен вреловод

Прљавштина и прашина у мјесној заједници Борик

Чишћење улица послије радова

Тренутно постављамо заврши слој асфалта, уређујемо тротоаре и зелене површине међутим ми нисмо задужени за прање улица. Што се тиче изгледа Борика ускоро ће све бити враћено на своје мјесто, рекао директор "Хидрокопа" Радислав Бабић

ПИШЕ: СВЈЕТЛАНА ТАДИЋ
svjetlanat@glassrpske.com

Чим буду готови завршни радови на новом вреловоду и када не буде сметњи, већина улица у Борику биће опране.

Ово је за "Глас Српске" изјавио директор "Чистоће" Мирко Стојчић послије притужби становника Булевара Живојина Мишића, Београдске и још неких улица у Борику да су улице прљаве и да се од прашине не може живјети.

Прљавштина је настала послије затрпавања канала реконструисаног топловода.

- Не може се изаћи испред зграде од прашине а на балкон не смијемо изнијети веш да сушимо колико прашине има - изјавила је станарка Београдске улице Милена Драгић.

Из преузећа "Хидрокоп" који изводе завршне радове на топловодној мрежи на релацији "Топлана" - хотел "Босна" истичу да ће сви послови ускоро у потпуности окончани.

У ТОКУ

радови на још два крака

- Тренутно постављамо заврши слој асфалта, уређујемо тротоаре и зелене површине међутим ми нисмо задужени за прање улица.

Што се тиче изгледа Борика ускоро ће буквално све бити враћено на своје мјесто - нагласио је директор "Хидрокопа" Радослав Бабић.

Он је додао да је "Хидрокоп" урадио још два огранка новог вреловода.

- Први крак иде улицом Гавре Вучковића према Венеција мосту, а други крак је иза хотела "Босна". И нова два додатна огранка требало би да допринесу квалитетном загријавању станова - додао је Бабић.

Директор "Топлане" Ново Вучета рекао је да је реконструкција топловодне мреже у Борику завршена, а да су само у појединим дијеловима града у току ситни завршни радови.

- На вријеме су приведени крају радови на новом вреловоду. Ремонт у Топлани је такође завршен, врше се функционална испитивања и мрежа се полако пуни водом. Сезона гријања ће почети на вријеме, 15. октобра. - рекао је за "Глас Српске" Вучета.

Нови "крак" према мосту Венеција

ПРАЊЕ

Према ријечима Мирка Стојчића, радници "Чистоће" свакодневно перу улице по распореду који се до сада показао као добар начин организовања.

- Подручје Центра се пере свако вече, неки дијелови града два до три пута седмично, нешто удаљенија насеља једном у седам дана. Једноставно имамо распоред, а од њега одступамо само ако се деси нешто непредвиђено што одмах треба очистити - истакао је Стојичић.

ГРАДСКЕ ВИЈЕСТИ

Примљено 1.100 захтјева за стипендије

На конкурс о стипендирању ученика из градског Фонда "Петар Кочић", који се затвара данас, пристигло је око 1.100 захтјева, потврђено је у Административној служби града.

- Конкурс за студенте затвара се 20. новембра тако да они имају још 50 дана да предају захтјеве. Право на студентску стипендију могу остварити редовни студенти који су током посљедње три године постигли успјех са најмањом просјечном оцјеном девет, студенти без оба родитеља као и дјеца самохраних родитеља - истичу у Административној служби града.

Износ стипендије за ученике је 70 марака, за студенте прве и друге студија је 100 марака, а студенте треће и виших година 130 марака. М. Ми.

Почиње манифестација "Чаробни град"

Удружење грађана "Сва дјеца свијета" поводом Дјечије недјеље која се обиљежавања од 2. до 9. октобра организује манифестацију "Чаробни град".

- Сутра у 10 часова испред Градске управе дјеца из бањолучких вртића преузеће кључеве града од градоначелника и тим чином званично почиње обиљежавање Дјечије недјеље. Током седмодневне манифестација малишани ће имати прилику да се забављају кроз радионице цртања, плесања... - изјавио је предсједник Удружење грађана "Сва дјеца свијета" и организатор манифестације Зоран Рашљић.

"Чаробни град" се реализује у сарадњи са Центром за социјални рад Бања Лука а под покровитељством Министарства за породицу, спорт и омладину и Административне службе града. С. Т.

Радници "Меркатора" добровољно дали крв

Више од 50 доза крви прикупљено је јуче у акција добровољног давања крви која је спроведена у просторијама управе "Меркатора" Бања Лука.

- Поносан сам да је више од 50 наших радника подржало акцију и на тај начин помогло особама којима је ова драгоцјена течност најпотребнија - изјавио је директор компаније "Меркатор" Бања Лука Дамјан Давидовић. С. Т.

ПАЖЊА

Концерт за куповину комбија

Велики хуманитарни концерт за куповину комби возила за потребе Градске организације слијепих Бања Лука одржаће се вечерас са почетком у 20 часова у Спортској дворани "Бори"к.

- На овом хуманитарном концерту наступиће Дејан Матић, Мики Јевремовић, Јелена Бројић, Игор Старовић, Бобана Инђић и Културно-умјетничко друштво "Српски витезови". Цијена улазнице биће 10 марака - изјавили су организатори. С. Т.

МАТИЧНИ УРЕД

Рођени:

Стефан Радић, син Желимира и Босиљке; Ана Радић, кћи Драшка и Александре; Ема Остојић, кћи Небојше и Тање; Лука Јанковић, син Милана и Ане; Анђела Милановић, кћи Драгана и Сање; Марија Ковачевић, кћи Предрага и Босиљке; Алексеј Рођеновић, син Борислава и Јованке; Марина Ђуричић, кћи Миодрага и Слађане; Анђела Рељић, кћи Дарка и Сање; Павле Лакић, син Дражена и Вере; Саша Пеквић, син Горана и Сање; Кристијан Ђукелић, син Борислава и Дражене; Емилија Летић, кћи Синише и Весне; Лука Паликућа, син Горана и Душице; Николина Товиловић, кћи Бориса и Дражене.

Фељтон

ДЕЛАЊЕ И СИСТЕМ СВЕТА
(Отворени сукоби)

(6)

ФОТО: АРХИВА

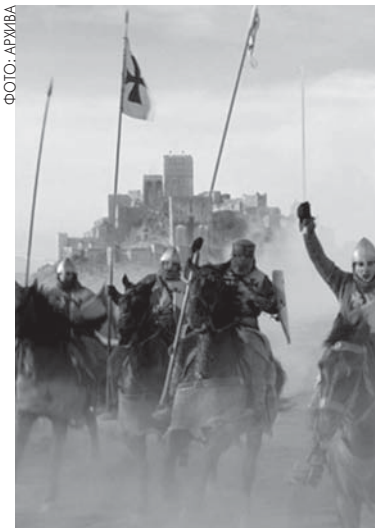

Свјетске кризе узрок великих ратова

ТЈЕРИ ДЕ МОНБРИЈАЛ

Отворени сукоб је исход многих видљивих или прикривених криза. Било да је реч о непријатељској понуди за јавну куповину, неком друштвеном или оружаном конфликту, нема сукоба без психолошког или физичког насиља. Нарочито је физичко насиље нераздвојиво од природе рата, чију је изванредну дефиницију, са којом су основни концепти ове књиге у складу, дао Гастон Бутул, оснивач науке о ратовању: "Рат је сукоб на високом нивоу, организован и крвав, између политичких група (суверених у случају држава, унутрашњих у случају грађанског рата).

Ратују државе и републике

... За Клаузевица, једине активне јединице способне да воде рат јесу државе. Али модел међудржавних ратова који се званично објављују и завршавају мировним споразумом не одговара више савременој стварности. Рат између Ирака и Ирана (1979-1986), као и рат између Ирака и Кувајта (1990-1991) били су међудржавни, али их нико није објавио, нити је ико закључио примирје. Република Тајван резултат је грађанског рата који је довео Мао Цедунга на власт. До краја XX века, тај рат званично још није био завршен. А када се СССР распао крајем 1991. године, никакав мировни уговор није завршио Други светски рат.

Да би се ствари још више закомпликовале, нарочито у данашње време, политичке јединице које воде намераване ратове нису обавезно државе. Године 1990, Србија, Хрватска и Словенија нису биле државе по међународном праву. Организације - као што је Национални ослободилачки фронт у Алжиру - које су у име одређених заједница водиле ратове за независност, биле су још мање државе. Исто је и са починиоцима напада 11. септембра 2001. године.

Оно што називамо "грађанским ратом" одговара вољи једне заједнице да наметне своју вољу, или да се ослободи нечије воље, што у том случају називамо "сецесионистичким ратом". Четрдесетих година XX века у Кини коју је Јапан делимично окупирао до 1945, две организације (Комунистичка партија Мао Цедунга, и државни апарат под вођством Чанг Кај Шека) надметале су се за власт над целом земљом. У наше време, поједине транснационалне криминалне организације које су, дакле, активне али не и политичке јединице, управљају толиком запремином ресурса, да су стекле способност да покрену праве ратове (који су бар мање снаге, али повремено са задивљујућим "ударима"), било против других сличних организација, било против држава мало припремљених за ту врсту борбе.

Разлика између рата пропадања и намераваног рата видљива је нарочито у "зачетку", кад конфликти почињу, што поново упућује на појам кризе. По општем правилу, ратови пропадања пре или касније добијају структуру, у том смислу што свака од заједница гради своју организацију којој рат постаје - у прво време - главни циљ.

РЕПУБЛИКА ТАЈВАН
резултат грађанског рата који је довео Мао Цедунга на власт

У случају победе, та Организација добија легитимитет у оквиру заједнице, који јој касније може омогућити да, набоље или најгоре, узме облик власти: то се обично дешавало у ратовима за деколонијализацију или ослободилачким ратовима у трећој четвртини XX века. Ове разлике корисне су како би се схватиле огромне тешкоће осмишљавања и *а фортиори* стварања међународних организација, које би стварно биле способне да спрече ратове, или пак да уједине и искористе неопходне ресурсе за успостављање и одржање мира.

... После продуженог рата, читав контекст је обично поремећен. Цео свет је то два пута искусио у XX веку. Када су 1979. године одлучили да војно интервенишу у Авганистану, старци из совјетског *Политбироа*, све више одсечени од стварности, нису ни помишљали да ће тако убрзати нестанак СССР-а.

Искуства из два свјетска рата

Не ометајући Кремљ у томе, с неком врстом равнодушности на почетку, ни Цими Картер ни његови саветници нису рачунали да ће СССР тако убрзати своју пропаст. Попут "чистог" рата, и "чиста" стратегија постоји једино у мислима теоретичара. У овом случају, са становишта Американаца, недостатак стратегије претворио се у предност. Ето примера "парадоксалне логике" стратегије (Едвард Лутвак).

Још у класично доба, ртове су водили и у њима учествовали професионалци и најамници. О њима су одлучивали суверени. Народ је само могао да се препусти судбини. Иако је трпео тешке последице, једноставно речено, народ се није убрајао у значајне учеснике. У Европи се све преокренуло с француском револуцијом, Наполеоновим ратовима и стварањем нација. У последња два века, масе су постале делајуће. У ратовима за деколонијализацију, сиромашне земље, без средстава, али са све већим учешћем становништва, однеле су победу над богатијим и боље наоружаним непријатељем, али све мање убеђеним у своје идеје. Као што смо већ видели, од вијетнамског рата па до напада 11. септембра 2001. године, власти у Сједињеним Државама усуђивале су се да покрену војне операције само зарад јасно усмерених циљева и с надмоћношћу која отклања скоро сваки ризик људских губитака, док је са "револуцијом у војним пословима" професионална заменила редовну војску, на тај начин потпуно мењајући психолошки однос борца и становништва.

... Нису ни помишљали да ће та земља једног дана пасти у руке најмрачнијих међу њима, који су од 1994. године познати под именом талибани. Још су мање помишљали да ће их уздрмати један од штићеника CIA-е, Осама бин Ладен. То је још једна од непредвидљивих и нежељених последица рата.

(Наставиће се)

> Гастон Бутул, оснивач науке о ратовању: "Рат је сукоб на високом нивоу, организован и крвав, између политичких група (суверених у случају држава, унутрашњих у случају грађанског рата)". Само су државе способне да воде рат

> Године 1990. Србија, Хрватска и Словенија нису биле државе по међународном праву. Оно што називамо "грађанским ратом" одговара вољи једне заједнице да наметне своју вољу или да се ослободи нечије воље, што у том случају називамо " сецесионистичким ратом"

Суверенитет

Велика пажња у овој књизи посвећена је "стабилности активних јединица" (великих држава или групација држава) и система које те државе образују. Избијање револуција је такође интересантна тема. Описано је умањење суверенитета неких држава, комадање држава и стварање криза у свијету. Аутор упозорава да онај ко жели да измијени људски род, мора да анализира оно што људи стварно раде. Све се посматра кроз кршење међународног права.

Догодило се на данашњи дан

1. октобар 1754. године

Рођен руски цар Романов

1754 - Рођен руски цар Павле Први Петрович Романов, насљедник Катарине Велике. Због страха од идеја Француске револуције, завео полицијски режим и увео Русију у "Другу коалицију" с Енглеском и Аустријом против Француске. Послао је руску војску под командом генералисимуса Александра Васиљевича Суворова у Италију и Швајцарску и она је 1798. и 1799. извојевала више побједа над француским трупама. Разочаран Енглеском измирио се 1800. с "првим конзулом" Француске Наполеоном.

1. октобар 1957. године

Умро биолог Иван Ђаја

1957 - Умро српски биолог и физиолог Иван Ђаја, професор Универзитета у Београду и члан Српске академије наука и умјетности, који је истраживањима физиологије дубоко охлађеног организма стекао свјетски реноме. Један је од оснивача хипотермије. Основао је 1910. прву катедру за физиологију код нас. Објавио је више од 200 научних радова. Дјела: "Основи физиологије", "Од живота до цивилизације", "Поглед у живот", "Експериментално тражење енергетичке основе код живих бића", "Основна биолошка енергија и енергетика кваса", "Биолошки листићи", "Путописи".

1. октобар 1988. године

Одлазак великог глумца

1988 - Умро српски глумац Павле Вуисић, "вулкан глуме, живота и снаге" - како га је описао Орсон Велс. Већ у првом филму "Чудотворни мач" Војислава Нановића 1950. наметнуо се необично снажном глумачком личношћу, која је потом обиљежила више од стотину филмова и мноштво ТВ серија и драма. Филмови: "Ко то тамо пева", "Сјећаш ли се Доли Бел?", "Маратонци трче почасни круг", "Хајка", "Кампо Мамула", "Дим", "Мачак под шлемом", "Парче плавог неба", "Жеђ", "Хороскоп"...

РЕПУБЛИКА СРПСКА
Основна школа "Озрен" Пакленица Доња, Општина Добој

Основна школа "Озрен" Пакленица Д., Тел/факс: 053/271-417, e-mail:os140@teol.net

На основу члана 127. Закона о основном образовању и васпитању ("Службени гласник Републике Српске", бр. 74/08), те члана 15. Правилника о избору и раду школског одбора ("Службени гласник Републике Српске", бр. 7/09), Школски одбор ОШ "Озрен" Пакленица Доња, р а с п и с у ј е

КОНКУРС

за избор директора
ОШ "ОЗРЕН" Пакленица Доња

I

Општи услови за кандидате су:
1. да је држављанин Републике Српске и БиХ,
2. да је старији од 18 година,
3. да има општу здравствену способност,
4. да није осуђиван правоснажном пресудом на безусловну казну затвора и да се против њега не води кривични поступак.

Посебни услови и критеријуми за кандидате су да има:
1. завршен први циклус одговарајућег студијског програма или еквивалент, односно високу или вишу стручну спрему,
2. посједује важећу лиценцу за образовно – васпитни рад
3. најмање пет година радног искуства у просвјети,
4. предложен програм рада и истиче се у реализацији или организацији васпитно-образовног процеса у школи.

Потребна документа: Уз пријаву на конкурс кандидати су дужни доставити доказе (оригинали или овјерене копије) о испуњавању општих и посебних услова:
1. кратка биографија у којој се наводе до сада остваривани резултати у васпитно-образовном раду,
2. диплома о стеченом образовању,
2. лиценца за образовно – васпитни рад,
3. извод из матичне књиге рођених,
4. увјерење о држављанству,
5. увјерење о невођењу кривичног поступка (не старије од 3 мјесеца)
6. увјерење да није осуђиван правоснажном пресудом на безусловну казну затвора (не старије од 3 мјесеца),
7. увјерење о радном искуству у просвјети,
8. доказ о општој здравственој способности,
9. програм рада.

II

Директор школе бира се на период од четири године.

III

Кандидати документа могу доставити лично или путем поште на следећу адресу:
ОШ "ОЗРЕН" Пакленица Доња бр. 74255, Општина Добој.
са назнаком "Пријава на конкурс за директора школе".

IV

Конкурс је отворен 15 дана од дана објављивања.

V

Непотпуне и неблаговремене пријаве неће се разматрати.

VI

О коначном избору сви учесници конкурса биће обавијештени у року од осам дана по доношењу одлуке Школског одбора о именовању директора.

Предсједник Школског одбора
Мирјана Шарчевић

PRESUDA U KORIST ŠKOLE

Okružni sud Banja Luka po drugi put poništava Rješenje Ministarstva prosvjete i kulture Republike Srpske o uskraćivanju licence Visokoj školi za preduzetništvo i biznis Prijedor kao nezakonito.

Presudu Okružnog suda od 23.6.2009. godine, ni do danas, Ministarstvo nije ispoštovalo. Ministarstvo treći put ignoriše presude Okružnog suda što je nedopustivo. Pritisci na školu su postali nepodnošljivi, a izigravanje presuda ustaljena praksa. Prema riječima Mr Velne Sevdić, predsjednice Senata škole, svako Rješenje doneseno poslije utvrđenog roka iz sudske presude ne može biti ni pozitivno ni negativno, već samo nezakonito, a školi ne treba nezakonita i oboriva licenca

zakupljen prostor

"ИДЕАЛ КОМПАНИ" ДОО
Веселина Маслеше 15
78000 Бања Лука
Тел. 051/233-333.

На основу одлуке директора фирма "Идеал компани" доо, Бања Лука, објављује

КОНКУРС

за пријем у радни однос

- дипл. грађ. инжењер са 5 година радног искуства.....1 извршилац, или
- грађ. техничар са 10 година радног искуства .....1 извршилац.

Кандидати су дужни приложити пријаву са биографијом и доказ о испуњавању наведених услова.
Пријаву доставити лично или поштом на адресу фирме.
Конкурс остаје отворен 8 дана од дана објављивања.

Бања Лука, 1.10.2009. године

Директор

У складу са чланом 5. Закона о преузимању акционарских друштава ("Службени гласник РС", број 65/08), Душан Берић, Рудничка 4/80 из Приједора, Босна и Херцеговина, објављује

ОБАВЈЕШТЕЊЕ

О НАМЈЕРИ ОБЈАВЉИВАЊА ПОНУДЕ ЗА ПРЕУЗИМАЊЕ

Акционарског друштва "БОСНАМОНТАЖА" а.д., ул. Рудничка бб, 79000 Приједор, на основу које настаје обавеза објављивања понуде за преузимање, односно куповине свих акција са правом гласа.

Основни капитал емитента износи 2.855.317 КМ, подијељен је на 2.855.317 редовних (обичних) акција класе "А" номиналне вриједности 1,00 КМ.

Душан Берић на дан објаве овог обавјештења није власник акција емитента "БОСНАМОНТАЖА" а.д. Приједор, које су редовне (обичне), појединачне номиналне вриједности 1,00 КМ, што представља 0 гласова у скупштини емитента или 0% од укупног броја гласова.

Душан Берић изјављује да ће понуду за преузимање објавити у року и под условима и на начин који је прописан Законом о преузимању акционарских друштава ("Службени гласник РС", број 65/08).

Душан Берић
по пуномоћнику
"ЕУРОБРОКЕР" а.д. Бања Лука

АД "РАДНИК ПРОМЕТ" ДОБОЈ

На основу члана Пословника о раду Скупштине АД "Радник промет" Добој, Управни одбор

САЗИВА

Скупштину акционара АД "Радник промет" Добој за дан 26.10.2009. године са почетком у 14 часова у просторијама друштва у ул. Светог Саве бр. 24.

За Скупштину се предлаже сљедећи

ДНЕВНИ РЕД

1. Избор бројача гласова;
2. Избор предсједавајућег Скупштине акционара и записничара;
3. Разматрање и усвајање записника са V сједнице Скупштине акционара;
4. Доношење одлуке о измјенама и допунама Статута друштва;
5. Разрјешење чланова Управног одбора;
6. Избор чланова Управног одбора;
7. Разрјешење предсједника и чланова Надзорног одбора;
8. Избор предсједника и чланова Надзорног одбора;
9. Доношење одлуке о продаји дијела имовине.

Уколико Скупштина не буде имала кворум, поновљена се заказује наредног дана са почетком у 14 часова, на истом мјесту.
Материјали за Скупштину доступни су акционарима, а налазе се у сједишту друштва.

УПРАВНИ ОДБОР

АД "МОДИМЕС" МОДРИЧА У СТЕЧАЈУ
ЦАРА ДУШАНА 88
МОДРИЧА

На основу рјешења о отварању стечајног поступка бр. 085 Ст 0 000885 08 СТ Основног суда у Добоју и одлуке Скупштине повјерилаца од 24.9.2009. године о начину и цијени продаје непокретне имовине друштва објављујем

ЈАВНО НАДМЕТАЊЕ

за продају непокретне имовине друштва и то:

Земљиште и објекти у Модричи у улици Цара Душана 88.
1. Земљиште уписано на парцели бр. 127/5 КО Модрича уписаној у ЗК уложак 473 и посједовни лист ПЛ 3432/2 у укупној површини 4.415 м² са дијелом посједа 1/1 а састоји се од клаоница економско двориште 2159 м², киоск 7 м², обор за стоку 195 м², привредна зграда 1.575 м², портирница 73 м², топионица масти 107 м².
Идентификацијом некретнина по старом катастарском операту наведеним некретнинама одговара цијела кч. бр. 127/5 "башча ораница" површине 4.415 м² уписано у ЗК 473 КО Модрича. У А пописном листу 4.415 м² посједник АД "Модимес" 1/1 у Б власничком листу државна својина 1/1, у Ц теретном листу уписани су Невзета Сељић 1/4, Сејад Сељић 1/4 и Нихад Сељић 1/2.
Објекти су изграђени по правоснажном одобрењу за градњу, и посједују правоснажну употребну дозволу бр. 03-361-484/84 од 6.2.1984. издата од Републичког комитета за урбанизам и стамбено-комуналне послове Сарајево.

2. Објекти се састоје од привредне зграде, депо за стоку, магацин за кожу, асфалтни круг, писта за прање аута, црпна станица бунар, бетонска цокла, спољни водовод, одводни канал жељезна ограда, жељезна капија, портирница киоск, жељезни колосијек, ПТТ линија.

3. Опрема је углавном у саставу објекта и процијењена заједно са објектом, а састоји се од производне опреме и углавном чине његов саставни дио као што је шер машине, казан, котловница кутер, пунилица, ваге, компресор, пушнице, лифт, сталаже, волф за мљевење, и друге опреме као што су столице, столови, штедњаци, касе жељезне, расхладне витрине, ормари, замрзивачи, и др.
Земљиште и објекти са опремом се продају у тренутном правном стању, а на купца се преноси обим права којима стечајни дужник располаже у моменту продаје, а у складу са чланом 101 а Закона о измјенама и допунама Закона о стечајном поступку.

Утврђена цијена за продају по овлашћеном судском вјештаку одобрена од стране скупштине повјерилаца и не може бити мања од 588.218,80 КМ.

Земљиште парцела од 4.415 м²	220.750,00 КМ
Објекти са опремом	367.468,80 КМ
УКУПНО	588.218,80 КМ

Лицитација ће се одржати у сједишту предузећа у Модричи Цара Душана 88, у суботу, 10.10.2009. у 10 часова. Прије почетка лицитације сви учесници су дужни уплатити 10.000,00 КМ у готовом или на трансакциони рачун бр. 562011 80785626 03 отворено код Развојне банке пословница Модрича. За учеснике који не излицитирају уплаћени износ се враћа. Право лицитације имају сва правна и физичка лица. За правна лица обавезно донијети пуномоћ и доказ о уплати. Понуде са новчаним износом достављати у затвореној коверти на адресу Агенције за вођење пословних књига "Рада" Модрича, Трг Јована Рашковића бб. На коверти назначити да је пријава за јавно надметање за некретнине АД "Модимес" а на полеђини назначити назив и тачну адресу учесника. Пријаве са износом у затвореној коверти се могу предати лично на сам дан лицитације.

Највиша понуда из затворене коверте је почетна цијена лицитације. Контакт особа за разгледање и информисање је Чичић Драган, моб. 065/803-723, моб. стечајног управника је 065/534-222.

Стечајни управник

Za preuzimanje melodija, kolor slika, video klipova, tema i igrica treba da imate podešen i aktiviran GPRS. Sve informacije na tel. 065 5900 (m:tel). Reklamacije (08:00h-15:30h): 065/960-495

java igrice

Ukoliko želiš igricu pod brojem 51043, kucaj GTK 51043 i pošalji SMS na broj 065 1370.

Cijena 1,88 KM + PDV

TOP klub

Samo za korisnike m:tel mreže 065 1370

USLOVI: Svako ko pošalje GTK (kod), npr. GTK 21005, na broj 065 1370 sa tim postaje član TOP KLUB-a. Cijena poruke (WAP Push) je 1,65 KM + PDV (jednom sedmično i kod aktivacije). Za prekid isporuke i odjavu iz kluba pošaljite GTK STOP na broj 065 1370.
VAŽNO! Ako ste već član TOP KLUB-a, a želite da skinete dodatni sadržaj, onda umjesto GTK (šifra), treba da pošaljete SMS sa sintaksom GK (šifra).

UPUTSTVO: za naručene multimedijalne poruke, dobićete servisnu poruku sa linkom za željeni sadržaj. Nakon toga, pritisnite opciju za preuzimanje poruke. Na pitanje "Neophodna veza sa serverom" odgovorite sa "DA". Nakon uspostavljanja GPRS konekcije i preuzimanja, sadržaj sačuvati u memoriji telefona (ili kartice). Takođe provjerite da li Vam je uključen prijem servisnih poruka na telefonu.

ДИ "БОРЈА" а.д. Теслић - у стечају

На основу члана 51, 101 и 102. Закона о стечајном поступку, Одлуке Скупштине повјерилаца од 1.7.2009. године и Одлуке Одбора повјерилаца од 22.09.2009. године, Стечајни управник расписује поновни,

ОГЛАС
о продаји некретнина

Предмет продаје чине самосталне интегралне цјелине, и то:

1) **Некретнине означене на к.ч. 1249/0, КО Теслић Град**, уписане у ЗК уложак 465, **укупне површине 2.968 м²,** са припадајућим објектима, у ул. Симе Лозанића у Теслићу (насеље "Прометна" – бивша бензинска пумпа).
Почетна цијена износи 166.947,40 КМ.

2) **Некретнине означене на к.ч. 1335/2, КО Теслић Град**, уписане у ЗК уложак 465, **укупне површине 1.835 м²,** са припадајућим објектом продавнице и складишта грађевинског материјала. Некретнине се налазе у ул. Симе Лозанића у Теслићу (насеље "Прометна").
Почетна цијена износи 190.071,62 КМ.

3) **Неизграђено градско грађевинско земљиште на к.ч. 1336/1, КО Теслић Град**, уписано у ЗК уложак 465, **укупне површине 2.297 м²,** у ул. Симе Лозанића у Теслићу (насеље "Прометна").
Почетна цијена износи 90.750,00 КМ.

Увид у наведене некретнине доступан је сваког дана, а детаљне информације могу се добити на телефон: 053/411-660. Продаја предметних некретнина врши се комбинованим системом, тј. путем прикупљања затворених писмених понуда (коверата) и усменим јавним надметањем.

Право учешћа на лицитацији имају сва правна и физичка лица која уз понуду доставе и доказ о уплати депозита у висини 10% од продајне цијене имовине за коју имају интерес, на жиро рачун предузећа бр. 554-011-00011173-22, отворен код Павловић Инт. Банк - Филијала у Теслићу.

Понуде са доказом о уплати депозита морају се доставити најкасније до 10 часова дана 15.10.2009. године (четвртак), на адресу ДИ "Борја" а.д. Теслић – у стечају, ул. Светог Саве 96, 74270 Теслић.

Отварање понуда и усмено јавно надметање провешће именована Комисија истога дана у просторијама стечајног дужника у 11 часова. Лицитација ће се обавити ако се појави и само један понуђач, а уколико се појави више заинтересованих понуђача за исту имовину проводи се поступак јавног надметања, а за почетну цијену се узима највећа понуђена цијена, која не може бити мања од утврђене почетне вриједности. Изабрани понуђач је дужан да 15 дана након потписивања купопродајног уговора изврши уплату понуђене цијене у цјелости. У случају да најповољнији понуђач одустане од куповине губи право на поврат депозита, а прихвата се сљедећа најповољнија понуда итд. Порезе, трошкове преноса и превода права на купљену имовину сноси купац. Додатна правила и услови биће саопштени на дан одржавања лицитације.

Стечајни управник

РЕПУБЛИКА СРПСКА
ОПШТИНА ИСТОЧНА ИЛИЦА
ГИМНАЗИЈА И СРЕДЊА СТРУЧНА ШКОЛА ИСТОЧНА ИЛИЦА

тел./факс 057 / 342 – 735, рачуноводство и секретар: 057 / 320 – 620
Стефана Немање бр. 10., e-mail: gimsil@paleol.net

Број: 03-1035/09
Источна Илица, 28.9.2009. године

На основу члана 97. Закона о средњем образовању и васпитању (" Службени гласник Републике Српске", бр. 74/08.) и члан 15. Правилника и избору и раду школског одбора, Школски одбор Гимназије и средње стручне школе Источна Илиц је на сједници одржаној дана 28.9.2009. године донио одлуку да се распише

КОНКУРС
за радно мјесто директора школе

1. Кандидати морају испуњавати сљедеће опште и посебне услове за заснивање радног односа:
- да је држављанин БиХ,
- да је пунољетан,
- да се против њега не води кривични поступак,
- да има општу здравствену способност,
- да има високу стручну спрему за наставника школе, односно психолога или педагога,
- посједује важећу лиценцу за наставника,
- има положен стручни испит за обављање васпитно-образовног рада и најмање пет (5) година радног искуства у настави, односно на педагошко-психолошким пословима у школи,
- да није осуђиван правоснажном одлуком на безусловну казну затвора,
- има предложен програм рада,
- није кажњаван по одредбама Закона о министарским, владиним и другим именовањима Републике Српске,
- да није запослен на другом радном мјесту које може утицати на евентуални сукоб интереса.

Рок за подношење пријава кандидата је петнаест (15) дана од дана објављивања истог. Директор школе се именује на период од четири (4) године.

Сви заинтересовани кандидати су дужни да поред пријаве поднесу оригинале или овјерене копије документа којима се доказује испуњавање напријед прецизираних услова конкурса.

Школски одбор ће писменим путем обавијестити све учеснике конкурса о одлуци именовања директора у року од петнаест (15) дана од дана доношења одлуке школског одбора.

Пријаве са потребним документима слати на адресу:
ГИМНАЗИЈА И СРЕДЊА СТРУЧНА ШКОЛА ИСТОЧНА ИЛИЦА
Стефана Немање бр. 10
71123 Источно Сарајево

Непотпуне и неблаговремене пријаве неће се узети у разматрање.

Предсједник Школског одбора
Десанка Сладоје, проф.

Огласи

Огласе, рекламе и читуље можете предати дописништву ГЛАСА СРПСКЕ

Глас Српске

КУЋЕ
ПРОДАЈА

Продајем кућу близу центра града у Високом, тел. 3876/5911-318, 051/462-822.

Хитно и повољно продајем кућу, Шибови, Бања Лука, папири 1/1, цијена по договору, нова градња, тел. 38765256838 и 065/758-680.

Продајем 1/1 недовршеног дуплекса П+1+П+П, 220 м² простора, 212 м² плаца, папири уредни, тел. 065/011-065.

СТАНОВИ
ПРОДАЈА

Бања Лука - Борик, продајем трособан стан, 76 м², осми спрат, Реље Крилатице. У добром стању, добар распоред, повољно, тел. 38765/885-111.

Продајем једнособан стан у Борику, 41 м², приземље, Бања Лука, Новице Церовића 13. Комплет реновиран, добар распоред, тел. 38765/885-111, 065/163-209.

Продајем двособан стан 62 м², 2. спрат, остава, Крфска улица, тел. 387 65/208-318.

Продајем двособан стан 55м² у Новом Београду Душана Вукасовића блок 62, тел. 381 64/616-0578 , 381 11/2691-488; 387 65/665-914.

Продајем трособан стан у Борику, 76 м², приземље, Бања Лука, Реље Крилатице. Добар распоред, повољно, тел. 387 65/885-111.

Продајем станове у Челинцу од 29 до 65 м², нова градња, тел. 38765/332-828, 051551-332.

Продајем стан 73 м² у ул. Ђуре Ђаковића, 6.спрат или мијењам за мањи до 40 м², тел. 387 65/918-240; 065/808-094.

Продајем двособан стан, новоградња, 48 м², први спрат, ул. Исидоре Секулић 13, Хисета, цијена 100.000 КМ, тел. 065/614-854.

Продајем двособан стан, реновиран, 49 м², први спрат, ул. П. А. Чарнојевића 9, Обилићево, цијена 100.000 КМ, тел. 065/614-854.

Продајем стан, 64 м², други спрат, ул. Крфска 114, Обилићево, тел. 065/620-322.

Продајем стан 62 м² ул. Симе Матавуља 2, тел. 065/656-571.

Продајем стан у насељу Сунце, 50 м², тел. 065/781-238.

Продајем стан у центру града 69 м², новоградња усељив у 10. мјесецу ове године, тел. 065/581-558; 000008 Г.

Продајем стан, 56 м² на Мејдану, трећи спрат, срећен, лифт, ул. Милоша Обилића, тел. 065/636-545.

Продајем једнособан апартман на Златибору, новоградња, 40 м², у првој зони градње, тел. 0038164173484 2; 0038131841024; 00005 Г.

Продајем двособан стан у строгом центру Бање Луке са два затворена балкона, први спрат, тел. 065/525-363.

ИЗДАВАЊЕ

Издајем једнособан стан студентима или ученицима (Центар два, Бања Лука) Лоркино насеље, први спрат, тел. 38765/530-030.

Издајем трособан стан, 64 м², усељив од 1. новембра, Старог Вујадина 89, тел. 051/467-233.

Издајем спрат куће пословним дјевојкама, студенткињама и ученицама, налази се код ПМФ-а. код зграде Владе у центру, тел. 065/900-365.

Издајем једнособан стан, намјештен, посебан улаз, централно гријање, тел. 051/359-033; 065/952-646.

Издајем двособан стан, брачном пару, ненамјештен, ул. Краће Југовића 23, нова зграда, тел. 065/217-909.

ПОСЛОВНИ ПРОСТОРИ
ПРОДАЈА

Продајем пословно-стамбени објекат у изградњи, 200 м², почетак Петрићевца, Бања Лука, са пројектом и грађевинском дозволом, тел. 065/655-166.

Продајем повољно пословне просторе 18, 30, 43, 44, 68,1 68, 216, 360, 700, 1.260 и 1.460 м², тел. 065/549-687.

ИЗДАВАЊЕ

Повољно издајем пословни простор са употребном дозволом за ординацију и канцеларије, Јована Рашковића 7, тел. 051/303-722; 065/367-413.

Издајем пословни простор у Трну на главној улици погодан за продају возила, тел. 38765/539-888.

Издајем пословни простор 20 или 40 м² са употребном дозволом за разне намјене у Његошевој 55а, Бања Лука, тел. 38765/530-030.

Издајем у Господској 18, 30, 40, 44, 57 м² може спајање и 5 канцеларија једна цјелина. 20 КМ по м². Обезбјеђено, клима, тел. 216-161; 065 522 802; 387 65/613-418.

Издајем пословни простор 32 м² за трговину и за канцеларију или представништво, Кулани бб, Бања Лука, поред кафића "Инокс", тел. 065/354-774.

Издајем пословни простор у строгом центру Бање Луке, ул. Ђуре Даничића 12 (код Градске тржнице), 45 м², тел. 065/193-035.

Издаје се локал у пословном центру "Крајина", сутерен, 12 м², тел. 065/222-722.

ПЛАЦЕВИ
ПРОДАЈА

Продајем плац у Кољанима 540 метара квадратних, 150 метара од поште, тел. 387 65/306-147.

Продајем плац у Пријечанима на веома лијепој локацији код ловачког бара, раван терен, 680 м², комплетна инфраструктура, цијена 26500 КМ, тел. 387 65/161-284.

Продајем плац у Мотикама, 1.500 м², цијена 10 км/м², тел. 066/264-138.

Продајем плац 700 м² и мањи недовршени објекат 6х8 покривен 1/1 уз асфалт у Драгочају цијена 35.000 КМ, тел. 065/612-983.

Продајем плац у Барловцима, 1 км од касарне у Залужанима, вода, струја, асфалт 1300 м² величина, тел. 066/294-008.

Продајем земљу под воћем у Мотикама, тел. 051/272-457.

Продајем плац 470 м² код игралишта у Драгочају, папири 1/1, тел. 065/462-366.

Продајем плац на мору 454 м², Милна, Брач, цијена повољна, папири уредни, пут, вода, струја, тел. 051/482-249, 066/286-594.

Продајем два плаца у Карановцу од шест и седам дунума земље, тел. 066/242-599.

Продајем плац 440 м² у Дракулићу, шест километара од центра Бање Луке. Цијена 15.500 КМ, тел. 065/662-776.

СОБЕ
ИЗДАВАЊЕ

Издајем собу за двије дјевојке, Центар, тел. 066/532-645.

Издајем двокреветну или једнокревенту собу дјевојкама, соба на спрату, посебан улаз, купатило, гријање и др. повољности, тел. 065/902-547, 051/354-2006.

Слободна једнокреветна и двокреветна соба за студенте и средњошколце, Борик преко пута кампуса, тел. 051/350-753; 066/834-204.

Примам једну студенткињу у једнокреветну собу, тел. 051/318-081.

Издајем намјештене собе, Прњавор, тел. 065/491-921.

Издајем двије намјештене собе и један апартман у Врњачкој бањи у центру код мотела "Меркур", тел. 0038162484954.

Издајем двокреветну или једнокреветну собу посебан улаз, купатило, гријање и др. код жутих зграда, тел. 065/902-547; 051/354-206.

Издајем собу са два лежаја у Новој вароши, Бања Лука,, тел. 065/693-070.

Издајем једнокреветну собу запосленој особи, улаз посебан, ул. Крајишких бригада 99, Бања Лука, тел. 051/216-287.

Издајем собу са два лежаја, посебан улаз, тел. 051/436-650; 065/173-130.

МОТОРНА ВОЗИЛА
ПРОДАЈА

Продајем "форд фијесту",1.8д, 89. г.п, регистрована до 9/10, металик плава, очувана, 3300 КМ може замјена, тел. 387 66/717-442.

Продајем "форд фијесту" год. произ. 1996. у супер стању, тел. 065/353-418.

Продајем - мијењам "мерцедес 190 D² 83. год. мотор хаврисан, остало у одличном стању, тел. 066/712-900.

"Мерцедес" 190 Е широке лајсне, 90 г.п. странац, продаје се у дијеловима, тел. 065/218-600.

Продајем "голфа два", дизел 85. годиште, регистрован до 23.6.2010. год. цијена 2.400 КМ, тел. 065/864-275.

Продајем "рено лагуну", дизел, 2003. година, регистрован до 7.2010. увоз из Швајцарске, фул опрема, тел. 387265/544-689.

Продајем "форд 1,6" дизел 88, годиште, регистрован цијена 1.100 КМ, тел. 065/864-275.

Продајем "југо 45" за дијелове, са добрим мотором и "форд ескорт" за дијелове, повољно, тел. 065/864-275.

Продјаем "VW JETTA". г.пр. 1988, бензинац, 1,6 металих сива, алуминијумске фелге петокраке, регистрована до јула 2010, цијена 2.500 КМ, тел. 065/417-264.

Продајем "фијат темпо 2,0" бензин, 91. г.п., регистрован до 11.2.2010, цијена 1.800 КМ, тел. 065/907-682.

"Волво" 340-340 продаје се у дијеловима, тел. 065/218-600.

Продајем трактор "дондир 20-20" и грајфер за утовар ђубрива, тел. 065/931-383.

Продајем џип "рав 4", 2005. година производње, регистрован до 7.2010, тел. 066/881-572.

УСЛУГЕ
ОСТАЛО

Професор физике квалитетно даје инструкције ученицима и студентима, искључиво физику. Долазим кући - Б. Лука и Приједор, двочас (90 мин) 25 КМ, тел. 38766634805.

Димњачар, чистим димњаке и пећи за централна гријања, повољно, тел. 051/483-144 и 065/670-639.

Помажем дјеци у рјешавању домаћих задатака и осталим школским проблемима, учитељица, тел. 065/302-690.

Наставница математике и физике даје инструкције ученицима основне школе, тел. 051/302-196.

Цијепам дрва и слажем по договору - повољно, тел. 066/838-508.

Професорица енглеског језика даје инструкције и преводи све врсте текстова са енглеског на српски и обрнуто, тел. 065/318-669.

Цијепам дрва за огрев, тел. 065/736-617.

Дајем инструкције из њемачког језика, тел. 066/834-749.

Поправљам дигиталне и аналогне фотоапарате - Мики, тел. 065/573-349.

Озбиљна жена тражи посао - чистила би пословне просторе, станове, куће и чувала дјецу, тел. 065/008-639; 065/008-639.

Аутопревозник превози робу комби-возилом, тел. 066/174-462.

Електричар са искуством, повољно уграђује и поправља електро инсталације, тел. 065/418-878.

Дајем часове клавира, солфеђа и теорије музике, тел. 066/185-950.

Дајем инструкције из математике, физике и шаха, повољно, по договору долазим кући, тел. 051/465-576.

Поправљам оквире наочара, свих врста, брзо и квалитетно Алеја Светог Саве бр. 16, тел. 051/318-227.

Дајем часове на хармоници и синтисајзеру, на програму су народне пјесме и кола, Бања Лука, тел. 051/303-011.

Све врсте ретровизора за аутобусе, комионе и комби возила, џипове, те крива и резана огледала са уградњом за путничке аутомобиле, фарови за "голф" и "мерцедес", тел. 065/538-048.

Вршим услуге цијепања дрва машинским путем, хидрауличним цјепачем тихо и без буке, тел. 065/345-604.

Превоз аутомобилом у земљи и иностранству, поуздано и повољно, тел. 065/198-933; 063/541-688.

Превоз аутомобилом, селидбе камионом са радницима или по договору - искусно, поуздано и одговорно, тел. 065/198-933; 063/541-688.

РАЗНА РОБА
ПРОДАЈА

Продајем двије ТА пећи, АЕГ, тел. 38765/920-955.

Акцијска продаја хераклит плоче за цијену петице добијете 6 цм трослојну, тел. 387 65/651-275.

Продајем трофазни мотор 3 KW, цијена 150 КМ, тел. 065/917-583 и 065/368-423.

Продајем мјешалицу за бетон у одличном стању, тел. 065/971-583 и 065/410-485.

Продајем огревна дрва, тел. 065/209-268.

MEGA NEKRETNINE

NAJVEĆA PONUDA NEKRETNINA U BANJA LUCI

Tel. 051/301-311

www.meganekretnine.com

Продајем шпорет имитацију "алфе", три године стар, тел. 368-292 и 065/249-183.

Продајем веома квалитетне шљиве - "савке", седам тона, може и на мање количине, цијена само 25 фенинга по килограму, приступ одличан, тел. 052/316-096.

Продајем храстово буре од 160 л и кацу храстову од 12 метара, тел. 065/075-646.

Продајем котао за печење ракије, тел. 051/437-259.

Продајем гробнице бетонске - Православно гробље у Борику, Бања Лука за 2, 3, 4, 6, 8, 10, 12, 16 и 18 мјеста, тел. 065/973-605; 000002 М.

Продајем росфајд суђе за вино и ракију, тел. 051/316-244; 065/457-780.

Продајем гашени креч пакован 12/1 кг цијена 10 КМ (одлежао не брише се), тел. 065/193-035.

ЗАПОШЉАВАЊЕ
ПОНУДА

Потребна жена за чишћење стана, тел. 066/122-106.

Потребни ресторански конобари и конобарице, бармени, тел. 065/938-939.

ПОТРАЖЊА

Озбиљна жена тражи посао чишћења станова, кућа, локала и чување дјеце, тел. 065/736-617.

Тражим било какав поштен посао!!! Цијепање дрва, ноћни чувар..., тел. 066/838-508.

ЛИЧНИ КОНТАКТИ

Усамљен момак 186, 80, 27 година тражи женску особу до 35 година ради дружења и везе, тел. 38765/473-961.

КУПОН ЗА БЕСПЛАТНЕ МАЛЕ ОГЛАСЕ

Можете предати у свим нашим објектима (књижарама - киосцима), путем поште на адресу: "Глас Српске" АД, Краља Петра I Карађорђевића 59, Бања Лука

Текст: .....

.....

.....

Телефон: .....

ТРЖНИЦА®
БАЊА ЛУКА

Uprava preduzeća "TRŽNICA" a.d. Banjaluka **o b j a v l j u j e**

O B A V J E Š T E N J E

Ovim putem obavještavamo akcionare "TRŽNICA" a.d. Banjaluka, institucije i javnost u vezi sa skorašnjim dešavanjima kojim se dovodi u sumnju rad ovlaštenih organa i ovlaštenih lica "TRŽNICA" a.d. Banjaluka koja su jedina uredno upisana u sudski registar banjalučkog Osnovnog suda, pa bismo s tim u vezi istakli sljedeće:

- U dnevnim novinama "Glas Srpske", od 15. septembra 2009. godine, objavljen je saziv Skupštine akcionara "TRŽNICA" a.d. Banjaluka, kojim je sjednica iste zakazana za 8. oktobar 2009. godine, pa se s tim u vezi pozivaju svi akcionari da uzmu učešće u radu i odlučivanju iste.

- Gostimiru Jačimoviću, Andreju Jukiću, Nedeljku Vujoviću, Željku Rodiću i Mlađenu Krupljaninu odlukom Skupštine akcionara "TRŽNICA" a.d. Banjaluka od 3. septembra 2009. godine, prestao je mandat u Upravnom odboru "TRŽNICA" a.d. Banjaluka sa danom donošenja odluke Skupštine akcionara.

- Predragu Donjku, imenovanom v.d. direktora "TRŽNICA" a.d. Banjaluka, prestao je mandat v.d. direktora sa 3. septembrom 2009. godine, sa danom donošenja odluke Skupštine akcionara.

- Sva istupanja u javnosti naprijed imenovanih u svojstvu Upravnog odbora "TRŽNICA" a.d. Banjaluka ili pojedinačno kao članova Upravnog odbora "TRŽNICA" a.d. Banjaluka i kao v.d. direktora nakon 3. septembra 2009. godine su NEZAKONITA i sankcionisana Krivičnim zakonom Republike Srpske.

- Pozivaju se lica koja su u pravnom prometu poslije 3. septembra 2009. godine zaključila bilo koji posao s "TRŽNICOM" a.d. Banjaluka, s potpisom v.d. direktora Predraga Donjka, koji je ovjeren pečatom "TRŽNICE" a.d. Banjaluka broj 1 da isto prijave "TRŽNICI" a.d. Banjaluka.

Banjaluka, 30.09.2009. godine

Uprava
"TRŽNICE" a.d. Banjaluka
Direktor Radosav Grbić, s.r.
Predsjednik Upravnog odbora Momčilo Knežević, s.r.

На основу члана 147. Закона о високом образовању ("Службени гласник Републике Српске", број: 85/06 и 30/07), Филозофски факултет Пале

ОГЛАШАВА

ЈАВНУ ОДБРАНУ МАГИСТАРСКОГ РАДА

Антона Врдољака

"Имплементациони модели ICT-алата у настави математике"

Дана 19. октобра 2009. године, у 16 часова у амфитеатру Филозофског факултета Пале, улица Алексе Шантића 1, Пале.

Магистарски рад заинтересовани кандидати могу погледати у Библиотеци Филозофског факултета сваким радним даном од 8 до 15 часова.

ОБАВЈЕШТЕЊЕ

Јавна одбрана магистарског рада кандидата **Саудина Терзића** под називом:

"Утицај увођења пореза на додатну вриједност у Босни и Херцеговини на пореске преваре и утаје",

заказује се за **петак 9.10.2009. године у 11 часова.**

Одбрана ће се одржати у свечаној сали на Економском факултету у Бањој Луци, ул. Мајке Југовића бр. 4.

Заинтересовани могу остварити увид у садржај магистарског рада до дана одбране у библиотеци Факултета.

ДНЕВНИ ЛИСТ РЕПУБЛИКЕ СРПСКЕ
Глас Српске
БАЊА ЛУКА
www.glassrpske.com
служба читуља
051/223-210
Читуље и мале огласе можете предати радним даном и недјељом од 8 до 18 часова
Краља Петра I Карађорђевића 59 (занатски центар Ханиште)

ОСНОВНИ СУД У БАЊОЈ ЛУЦИ
Број: 11 71 Пс 009161 05 Пс
Бања Лука, 30.9.2008. године

ОСНОВНИ СУД У БАЊОЈ ЛУЦИ, по судији Дејану Петричићу у правној ствари **тужитеља Централни регистар хартија од вриједности,** против **туженог "Конзум" а.д. Бања Лука** ради Уговорна накнада штете на основу члана 348. став 3. Закона о парничном поступку РС, објављује сљедећи

ОГЛАС

Дана **9.9.2005.** године тужитељ је поднио тужбу против **туженог "Конзум" а.д. Бања Лука** ради Уговона накнада штете. Тужбом тражи да суд донесе пресуду којом ће обавезати туженог да испуни своју уговорену обавезу по основу Уговора о регистрацији хартија од вриједности и вођењу рачуна емитента, бр. 142/02 и исплати тужитељу дуг у износу од **3.829,34 КМ,** са законском затезном каматом од дана подношења ове тужбе па до коначне исплате, као и да надокнади трошкове парничног поступка, а све у року од 15 дана од дана правоснажности пресуде, под пријетњом принудног извршења.

Обавјештава се тужени да се достава писмена сматра обављеном протеком рока од 15 дана, од дана објављивања овог писмена у дневним новинама РС, и на огласној табли суда, те се исти обавјештава да прилоге достављене уз тужбу може подићи у згради суда. Обавјештава се тужени да на основу чл. 70 став 1. ЗПП-а РС тужени је дужан најкасније у року од 30 дана доставити суду писмени одговор на тужбу.

Одговор на тужбу мора бити разумљив и садржавати: ознаку суда, име и презиме, односно назив правне особе, пребивалиште или боравиште, односно сједиште странака, њихових законских заступника и пуномоћника, ако их имају, предмет спора, садржај изјаве и потпис подносиоца (чл. 334 ЗПП-а РС).
У одговору на тужбу, тужени ће истаћи могуће процесне приговоре и изјаснити се да ли признаје или оспорава постављени тужбени захтјев. (чл. 71. став 1. ЗПП-а РС).

Ако тужени оспорава тужбени захтјев, одговор на тужбу мора садржати и разлоге из којих се тужбени захтјев оспорава, чињенице на којима тужени заснива своје наводе, доказе којима се утврђују те чињенице, те правни основ за наводе туженог. (чл. 71. став 2. ЗПП-а РС).

Тужени може у одговору на тужбу, а најкасније на припремном рочишту поднијети противтужбу (чл. 74. став 1. ЗПП-аРС).
Кад тужени, коме је уредно достављена тужба у којој је тужилац предложио доношење пресуде због пропуштања, не достави писмени одговор на тужбу у законском року, суд ће донијети пресуду којом се усваја тужбени захтјев (пресуда због пропуштања), осим ако је тужбени захтјев очигледно неоснован. (чл. 182. став 1. ЗПП-а РС).

Одговор на тужбу са прилозима се предаје суду у довољном броју примјерака за суд и противну странку, позивом на број предмета.

SUDIJA
Dejan Petričić

Мјешовити холдинг "Електропривреда" Републике Српске, Требиње
Зависно предузеће Рудник и Термоелектрана Гацко,
акционарско друштво, Гацко
Број: 06-Ј-7671
Гацко, 30.9.2009. године

ОГЛАШАВА

ЈАВНУ ЛИЦИТАЦИЈУ ПО ДРУГИ ПУТ

која ће се одржати дана 5.10.2009. године у 10 часова у просторијама Управне зграде ЗП Рудника и ТЕ Гацко

ЛОТ 1. - Разни филтери за рударску механизацију и камионе
Укупна количина 310 комада
Почетна цијена, односно књиговодствена вриједност је 16.960,36 КМ

ЛОТ 2. - Разна хидраулична цријева и ремен каишеви
Укупна количина 2.125 комада хидрауличних цријева и 212 комада ремен каишева.
Почетна цијена, односно књиговодствена вриједност је 200.000,00 КМ

ЛОТ 3. - Разни електроматеријал
Почетна цијена, односно књиговодствена вриједност је 218.280,21 КМ

ЛОТ 4.- Аутоматика
Почетна цијена, односно књиговодствена вриједност је 25.297,41 КМ

ЛОТ 5. - Разни ауто-дијелови
Почетна цијена, односно књиговодствена вриједност је 56.047,40 КМ

ЛОТ 6. - Ауто-гуме
Укупна количина 10 комада
Почетна цијена, односно књиговодствена вриједност је 2.737,40 КМ

ЛОТ 7. Разни поломљени алати
Почетна цијена, односно књиговодствена вриједност је 104.708,33 КМ

Укупна књиговодствена вриједност: (1+2+3+4+5+6+7)=624.031,10 КМ.
Роба се може видјети сваким радним даном од 7 до 14 часова у складишту Р и ТЕ Гацко.
Право учешћа на лицитацији имају сва правна и физичка лица која положе кауцију на благајни ЗП Рудника и ТЕ Гацко у износу од 1000,00 КМ.
Контакт телефон: 059/472-413 и 475-274
Контакт особа: Љубо Супић и Бранислав Пушара.

Посљедњи поздрав драгом пријатељу

ЈОВАНУ ШТРБЦУ

Живот је тренутак, а сјећање вјечно.
Другови Кићо, Рађо, Рајко, Млађо, Бајић, Милан Црногорац, Гоца, Дмитар, Малић, Ђола и Гого Бунић

000017 Б-5 Г

Дана 4.10.2009. године навршава се 40 тужних дана
од смрти нашег драгог супруга и тате

МИЛОРАДА (Душана) АДАМОВИЋА

У суботу, 3.10.2009. године, у 11.30 часова посјетићемо његову вјечну кућу на Градском гробљу у Бањој Луци, положити цвијеће и запалити свијеће.
Позивамо родбину, пријатеље и комшије да у наведено вријеме присуствују помену.
Супруга Ружица и синови Драшко и Драган

Б-5 000003 Г

Тужним срцем јављамо родбини, пријатељима, познаницима и комшијама
да је дана 29.9.2009. године, након краће болести у 53. години живота преминуо наш драги

МИЛЕ (Томислава) МАЦАНОВИЋ

Сахрана ће се обавити 1.10.2009. године у 14 часова на гробљу Павловац. Погребна поворка креће из капеле гробља на Павловцу.
Ожалошћени: кћерке Дијана и Сања, сестра Нена, браћа Милутин, Десимир, Раденко и Мирко, зетови Слађан и Дамир, унуке Дејана, Адријана и Ана Марија, снахе Мира и Ружа, те остала родбина и пријатељи

000003 Б-2 Г

Посљедњи поздрав драгом

ЈОВАНУ

од другова Зеле, Рађог и Геге.

000018 А-1 Г

Посљедњи поздрав драгом брату

МИЛИ

од брата Раденка, снахе Руже са дјецом Сандром и Вањом.

000003 А-1 Г

Посљедњи поздрав драгом брату

МИЛИ

од брата Десимира.

000003 А-1 Г

Посљедњи поздрав драгом

МИЛИ

од стрица Здравка и стрине Љиље.

000004 А-1 Г

Посљедњи поздрав драгом брату

МИЛИ

од Аце и Сање.

000004 А-1 Г

Посљедњи поздрав драгом брату

МИЛИ

од брата Милутина, снахе Мире, Срђана, Јелене и Миреле.

000005 А-1 Г

Посљедњи поздрав драгом брату

МИЛИ

од брата Мирка.

000005 А-1 Г

Посљедњи поздрав драгом брату

МИЛИ

од сестре Нене, зета Рудија, сестрића Лаурена.

000006 А-1 Г

Посљедњи поздрав

МИЛИ

од тетке Кике са породицом.

000010 А-1 Г

Посљедњи поздрав

МИЛИ

од тетке Миље са породицом.

000010 А-1 Г

Тужно сјећање на драгог оца

СПАСОЈУ РАЂИЋА

Кћерке Гордана, Даница и Љиљана са породицама.

000019 А-1 Г

Дана 1.10.2009. године навршава се тридесет тужних година од смрти наше драге

СТОЈЕ МИЉЕВИЋ

Њени Мићо и Дуја са породицама

000011 А-2 Г

Дана 2.10.2009. године навршава се тужна година од смрти наше драге

ДРАГАНЕ КЕСИЋ

Тога дана у 9 часова посјетићемо њену вјечну кућу на гробљу у Гламочанима, положити цвијеће и запалити свијеће. Позивамо родбину, пријатеље и комшије да нам се придруже.
Ожалошћена породица Граовац

000016 А-8 Г

2.10.2009. године навршава се година дана од смрти

РИСТЕ КАЛКАНА

Хвала ти за све што си нам пружио.
Твоји: син Новак, снаха Стана и унучад Новка и Станислав

000001 А-3 Г

Посљедњи поздрав најбољем пријатељу

ЈОВАНУ

од другова Роберта, Милана, Стевице, Владана, Раденка, Зорана, Аце и Бориса.

000005 Б-5 М

Прошло је пет тужних година
од смрти нашег драгог супруга, оца и дједа

БОЖЕ (Нове) РАДУЛОВИЋА

У петак, 2.10.2009. у 11 часова на Ребровачком гробљу одржаћемо помен нашем Божи.
У нашим си срцима.
Твоји: супруга Зора, син Саша, кћерка Тања, унуци Лука и Немања, унука Теодора, снаха Снежана и зет Дејан

000007 А-8 М

Тужно сјећање
на вољеног тату, дједа и пунца

БОЖУ

Драги тата, с поносом те помињемо, с љубављу чувамо у срцима.
Кћерка Тања, унука Теодора и зет Дејан

000007 А-2 М

Тужно сјећање
на драгог тату, дједа и свекра

БОЖУ

У нашим срцима и мислима живјећеш вјечно.
Син Саша, унуци Лука и Немања и снаха Снежана

000007 А-2 М

Дана 2.10.2009. године навршава се пет тужних година
од смрти драге мајке

МИЛИЦЕ СТАНИВУК

Син Горан, снаха Јасминка, унук Александар и унука Сања

000012 А-6 Г

In memoriam

БОЖО РАДУЛОВИЋ

Увијек ћеш нам недостајати.
Твој брат Здравко и снаха Веска

000008 А-2 М

In memoriam

БОЖО РАДУЛОВИЋ

Драги стрико, никад те нећемо заборавити.
Твоја Сандра са породицом

000008 А-2 М

In memoriam

БОЖО РАДУЛОВИЋ

Никад те нећемо заборавити.
Твоји брат Димитрије, снаха Божана, Душица и Јелена

000009 А-2 М

Тужно сјећање на драге родитеље

МЛАЂЕНКУ ЧЕКО и **СИМУ ЧЕКУ**

1.10.1989 - 1.10.2009. **7.12.1994 - 2009.**

С љубављу и поштовањем, увијек ће вас се сјећати ваши најмилији.
Породица Чеко

000011 Б-2 Г

Дана 1.10.2009. године навршава се петнаест тужних година
од смрти нашег драгог

ВОЈИСЛАВА ЛУКИЋА

Тога дана посјетићемо његову вјечну кућу, положити цвијеће и запалити свијеће.
Ожалошћени: мајка Стоја, супруга Мила, син Божо и сестра Слободанка са породицом

000009 А-6 Г

Тужно сјећање на вољеног

БРАНКА

Сестра Јелена са породицом

000002 А-1 Г

Тужним срцем јављамо да је наша драга

ДРАГИЊА
(рођ. Турјачанин)
ВРАНИЋ

преминула у Београду остављајући нас у дубокој тузи.
Њен племенити лик никада нећемо заборавити.
Ожалошћене породице: Турјачанин, Вранић, Миладиновић, те остала многобројна родбина

000001 А-6 Г

Тужно сјећање на вољеног

БРАНКА

Сестра Вукица са породицом

000002 А-1 Г

Обавјештавамо родбину и пријатеље да ћемо годишњи помен
дати у суботу, 3. октобра 2009. године у 11 сати
на гробљу "Свети Пантелија" у Бањој Луци.

ЈУЛИКА МАЉКОВИЋ

1925 - 2008.

Без твоје љубави и пажње све је много тужније. Тугу ћемо ублажити вјечним сјећањем и успоменом на тебе.
Твоји најмилији

000013 А-6 Г

Тужно сјећање на вољеног

БРАНКА

Сестра Драгана са породицом

000002 А-1 Г

In memoriam

БОЖО РАДУЛОВИЋ

Драги стрико, увијек ћеш бити са нама.
Твоје Ваца и Јела

000008 А-2 М

In memoriam

БОЖО РАДУЛОВИЋ

Драги наш стрико, увијек ћеш остати у нашим срцима.
Биљана са дјецом

000009 А-2 М

Тужно сјећање на вољеног и непребољеног брата

БРАНКА ПАЛАЧКОВИЋА

1.10.1992 - 1.10.2009.

Вољена сестра Нада са сином Милошем

000002 А-2 Г

Тужно сјећање на вољеног

БРАНКА

Брат Миленко са породицом

000002 А-1 Г

Тужно сјећање на драгог тату

БРАНКА

Кћерка Бранка и син Бошко

000002 А-1 Г

Тужно сјећање на вољеног

БРАНКА

Мајка Драгица

000002 А-1 Г

oglasi@glassrpske.com
www.glassrpske.com

Тужним срцем јављамо родбини, пријатељима и комшијама да је дана 30.9.2009. у 73. години живота преминула наша драга

СТОЈА (рођ. Глишић)
БАБИЋ

Сахрана ће се обавити 2.10.2009. у 15 часова на гробљу "Свети Пантелија". Ожалошћени: супруг Милан, синови Владислав и Жељко, сестра Зорка, снахе Александра и Ана, унучад Стефан, Никола, Катарина, Андреј и Саша, породице Сердар, Тришић, Ђукић, Вишњић, Грбић и Гарић и остала многобројна родбина и пријатељи 000004 А-8 М

Посљедњи поздрав драгој мајци и баки

СТОЈИ

од сина Владислава, снахе Александре и унучади Стефана, Николе и Катарине.

000004 А-6 М

Посљедњи поздрав драгој мајци и баки

СТОЈИ

од сина Жељка, снахе Ане, унука Андреја и Саше.

000004 А-6 М

Посљедњи поздрав драгој супрузи

СТОЈИ

од супруга Милана.

000012 А-6 М

Посљедњи поздрав драгој сестри

СТОЈИ

од сестре Зорке.

000017 А-3 М

Посљедњи поздрав драгој тетки

СТОЈИ

од Миле.

000017 А-3 М

Тужним срцем јављамо да је дана 30.9.2009. године у 67. години живота преминула наша драга супруга, мајка и бака

МИЛЕВА (рођ. Јолцић)
МИЛЕНКОВИЋ

Сахрана ће се обавити дана 1.10.2009. године у 16 часова на Ребровачком гробљу.
Ожалошћени: супруг Живомир, кћерка Мирјана, унуци Горан и Огњен, зет Ренато, брат Љубо и остала родбина

000018 А-8 М

Посљедњи поздрав драгој тетки

СТОЈИ
БАБИЋ

од сестрића Неђе Гарића са породицом.

014583 Б-2 Р

Посљедњи поздрав драгој

СТОЈИ

од породице Барашин.

00006 Б-2 М

Посљедњи поздрав драгој пријиј

СТОЈИ

од прије Раде.

000004 А-2 М

Посљедњи поздрав драгој пријиј

СТОЈИ

од прије Наде и пријатеља Димитрија.

000004 А-2 М

Посљедњи поздрав драгој тетки

СТОЈИ

од Јелене и Мирка.

000004 А-2 М

Посљедњи поздрав баки

СТОЈИ

од Миње, Сање, Дуње, Зорана и Александра.

000017 А-3 М

Посљедњи поздрав драгој тетки

СТОЈИ

од породице Вишњић.

000017 А-3 М

Посљедњи поздрав баки

СТОЈИ

од Јелене, Стевана, Софије и Тијане.

000017 А-3 М

Посљедњи поздрав драгој баки

СТОЈИ

од Цаце, Каће, Аце и Милоша.

000017 А-3 М

Посљедњи поздрав вољеној супрузи

МИЛЕВИ

Почивају у миру
Супруг Живомир

000018 А-1 М

Посљедњи поздрав вољеној мајци

МИЛЕВИ

од кћерке Мирјане.

000018 А-1 М

Посљедњи поздрав драгом

МИЛИ

од Наташе са породицом.

000016 А-1 М

Дана 1.10.2009. године навршава се четрдесет тужних дана од кад је престало да куца племенито срце у 37. години живота вољеног сина, супруга и брата

РАДЕНКА

С тугом и болом
Ожалошћена породица: мајка Винка, супруга Данијела и брат Миленко - Мида

0000023 А-4 Г

Помен

НЕБОЈША (Тодор)
КУЛИНА

1.10.1994 - 1.10.2009.

Вријеме неумитно пролази, а бол и сјећање на тебе, твоју младост, остају.
Увијек ћеш бити с нама.
Твоја породица А-3 23/06 Е

Тужно сјећање на драгог деду

ВЕЛИМИРА
ИКАЛОВИЋА

Лана и Игор

000001 А-1 М

Посљедњи поздрав

ЈОВАНУ

од кафе "Скај" Старчевица.

000022 А-1 Г

маркетинг
051/231-081

Претплатите се на електронско издање "Гласа Српске"

marketing@glassrpske.com

СЛУЖБА ЧИТУЉА, тел: 051 / 223 - 210

Спорт

Онај горе спашавао ме је неколико пута до сада. Надам се да ће то учинити и овог пута када будемо играли против Перуа и Уругваја.

Дијего Армандо Марадона, селектор Аргентине

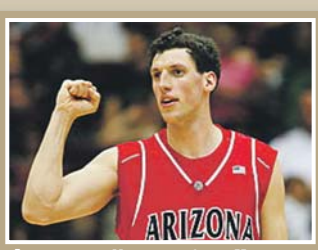

Раденовић нови "армејац"

Српски кошаркаш Иван Раденовић потписао је једногодишњи уговор са руском екипом ЦСКА из Москве. Раденовић је прошлу сезону провео у грчком Панелиниосу за који је просјечно биљежио 10,7 поена и 3,9 скокова. Раденовић је матурирао на Универзитету Аризона, а у каријери је још наступао за шпанску Ђирону.

Предсједник у затвору

Бивши предсједник грчког фудбалског прволигаша АЕК-а Макис Псомијадис осуђен је на четири године затвора због проневјере 11 милиона евра клупских средстава, намијењених за грађевинске радове на стадиону клуба планиране за период од 2001. до 2003. године, а који нису никад обављени.

директно

Смедеревска полиција привела је 28-годишњег Гвоздена Тривића из Сремске Митровице због упада на терен током првенствене утакмице између Смедерева и Црвене звезде (0:3). Тривићу је, како је саопштено, одређен притвор до 48 сати, док се за осталим учесницима инцидента још трага.

Везни играч бањолучког Борца Оливер Јандрић по свему судећи неће играти у сљедећем првенственом мечу, против екипе Рудар Приједора. Наиме, Јандрић се још није опоравио од повреде коју је задобио у сусрету са сарајевским Жељезничарем.

иза кулиса

Јелена Јанковић савладала Елену Веснину у осмини финала турнира у Токију

ФОТО: РОЈТЕРС

ФРАНЦУСКА играчица савладала Рускињу

Јелена Јанковић

Бартоли наредни противник

У првом сету најбоља српска тенисерка је доминирала и препустила противници само један гем. У другом се Веснина повриједила, па је послије 3:0 за Јелену, одлучила да не настави неравноправни дуел

ТОКИО - Јелена Јанковић се пласирала у четвртфинале тениског турнира у Токију. Она је јуче ујутро савладала Рускињу Елену Веснину, након што је противница предала меч половином другог сета, при вођству Јанковићеве резултатом 6:1, 3:0.

У првом сету најбоља српска тенисерка је доминирала и препустила противници само један гем. У другом се Веснина повриједила, па је послије 3:0 за Јелену, одлучила да не настави неравноправни дуел. Иначе, послије праве "сјече" фаворита, Јелена је највиши носилац у жријебу, односно једина из топ десет која је и даље на турниру.

- Стварно ме не занима ко је од играчица још остао на турниру, нити се тиме оптерећујем, идем корак по корак и свеједно је ко је ривал. Зависим од своје игре - изјавила је Јанковићева.

НАГРАДНИ фонд два милиона долара

Право искушење тек слиједи, пошто данас у четвртфиналу игра против Францускиње Марион Бартоли, са којом је у лошим односима, али и против које до сада у каријери није имала рјешење.

Од ње је изгубила већ два пута ове године. Још горе, Јанковићева је изгубила четири меча заредом од Францускиње, а посљедњи пут ју је савладала прије више од двије године.

Бартоли је у осмини финала савладала Рускињу Анастасију Пављученкову са 4:6, 6:2, 7:5. Наградни фонд у Токију износи два милиона долара.

Фото дана

Возач "формуле 1" Бразилац Фелипе Маса, који је у јулу на трци за Велику награду Мађарске доживио повреду главе опасну по живот, поново је сјео у аутомобил и возио картинг трку. На стази у близини Сао Паула, Маса је одвозио седам кругова, а онда је одустао због пљуска.

Трибина

Владан ЛУКИЋ, предсједник ФК Црвена звезда

Могао бих да кажем да је ситуација идеална, али нећу тако да размишљам

Звезда има најбољи тим у Србији

Мало ко је очекивао да ће Црвена звезда после катастрофалне ситуације у којој се нашла крајем прошле сезоне тако брзо успјети да се издигне и да оствари резултате који се морају похвалити.

У неколико протеклих месеци прошли смо тежак период реорганизације и стабилизације клуба и сад кад погледам на табелу Јелен Суперлиге Србије, на којој заузимамо прву позицију испред "вјечитог ривала" Партизана и ОФК Београда, могао бих да кажем да је ситуација идеална, али нећу тако да размишљам.

Оно што је мени посебно драго је да је екипа потврдила све оно што смо наговештавали, а то је да има велики потенцијал. Црвена звезда у овом тренутку вероватно има најбољи тим у Србији, и по игри и по играчком кадру, тим који стално напредује, без обзира на све околности и на, чак, многе негативне коментаре, појединих људи које не бих да спомињем. Све то треба да запамтимо јер сутра, кад ствари дођу на своје, морамо да знамо од кога да тражимо добронамеран коментар и критику, а од кога не.

Тачно је да још увек немамо генералног спонзора. Имамо доста пријатеља, малих спонзора, који својим улагањима могу да тренутно попуне касу, али то страшно не задовољава интерес Црвене звезде. Зато сам ја, као предсједник клуба, први заговорник тога да Звездин дрес остане "празан" све док се не појави неко довољно богат и моћан да буде наш партнер, са којим би потписали уговор на више година од којег би и ми, а и наш спонзор имао користи.

Уркос свему томе, тачно је, ми смо већ исплатили премије за побједу у Новом Саду над Војводином јер је најважније да свлачионица буде мирна и задовољна.

Европско првенство за одбојкашице у Пољској

Први неуспјех Србије

У мечу против Турске ништа није ишло као што смо замислиле. Борили смо се, али смо испустиле побједу на почетку другог сета, изјавила Николићева

Јована Бракочевић и Милена Рашић ФОТО: АГЕНЦИЈЕ

КАТОВИЦЕ - Одбојкашице Србије претрпјеле су први пораз на Европском првенству у Пољској. Боље од њих биле су репрезентативке Турске са 3:1 (24:26, 25:16, 25:23, 25:19), послије сат и 42 минута игре.

Српкиње су још на старту меча увидјеле да ће имати веома тешког ривала испред себе. Ипак, послије велике и неизвјесне борбе успјеле су да први сет ријеше у своју корист послије тај-брејка резултатом 26:24.

ДАНАС против Италијанки

Међутим, у наставку меча услиједио је велики пад српских играчица које су убједљиво поражене у другом сету. Трећи период донио је нешто бољу игру Србије, која је одлично почела тај дио. Нервозном игром, нарочито у финишу сета Србија је препустила предност ривалу у сетовима 23:25, за предност Туркиња од 2:1. Посљедњи сет припао је Турској без већих проблема. Несигурна игра изабраница Зорана Терзића, прије свега у сервису била је кључна за још један лагано изгубљени сет.

Одбојкашица Србије Јелена Николић је рекла да екипа жали због првог пораза, али да и даље вјерује у пласман у полуфинале.

- У мечу против Турске ништа није ишло као што смо замислиле. Борили смо се, али смо испустиле побједу на почетку другог сета. Овако лоша игра не може да се понови. И раније смо излазиле накрај са таквим ситуацијама, тако да сам сигурна да ћемо пружити најбољу игру у наставку шампионата - поручила је капитен Србије. Србија је синоћ играла са Њемачком, док је данас на распореду сусрет са Италијом од 15 часова.

СРБИЈА	1
ТУРСКА	3

(26:24, 16:25, 23:25, 19:25)
ДВОРАНА: "Сподек". Гледалаца: 2.500. Судије: Пјотр Дудек (Пољска) Андреј Зенович (Русија).

СРБИЈА: Николић (11), Бракочевић (2), Ђерисило (8), Крсмановић (5), Мајсторовић, Молнар (12), Антонијевић (1), Весовић, Огњеновић (5), Вељковић (6), Рашић (12), Поповић. Селектор: Зоран Терзић.
ТУРСКА: Пелин, Нихан (1), Гизем, Бахар (9), Дениз (10), Гозде, Наз, Есра (8), Нериман, Еда (18), Ипек, Неслихан (21). Селектор: Алесандро Кјапини.

Резултати првог кола групе "Ф"

Италија - Азербејџан 3:0 (29:27, 25:23, 25:13), Њемачка - Чешка 3:0 (28:26, 25:12, 25:15),

1. Италија	3	3	0	9:0	6
2. Србија	3	2	1	7:3	5
3. Њемачка	3	2	1	6:5	5
4. Турска	3	1	2	5:7	4
5. Чешка	3	1	2	3:8	4
6. Азербејџан	3	0	3	2:9	3

Јуче су играли: Србија - Њемачка, Италија - Чешка, Турска - Азербејџан. Данас се састају: Србија - Италија (15 часова), Њемачка - Азербејџан (17.30), Турска - Чешка (20).

Резултати првог кола фрупе "Е"

Русија - Шпанија 3:1 (25:21, 26:24, 19:25, 25:20), Холандија - Бугарска 3:0 (25:19, 25:20, 25:18), Пољска - Белгија 3:1 (25:16, 21:25, 25:19, 25:12).

1. Холандија	3	3	0	9:0	6
2. Русија	3	3	0	9:3	6
3. Пољска	3	2	1	6:6	5
4. Бугарска	3	1	2	3:8	4
5. Белгија	3	0	3	5:9	3
6. Шпанија	3	0	3	3:9	3

Јуче су играли: Бугарска - Шпанија, Русија - Пољска, Холандија - Белгија. Данас се састају: Белгија - Шпанија (15 часова), Русија - Холандија (17.30), Пољска - Бугарска (20).

Младост домаћин меморијалног турнира

Празник кошарке у Мркоњић Граду

Зоран Шпирић ФОТО: ГЛАС СРПСКЕ

МРКОЊИЋ ГРАД - Мркоњић Град сљедећег викенда биће у знаку кошарке. Наиме, у организацији Кошаркашког клуба Младост у суботу и недјељу одржаће се Меморијални кошаркашки турнир.

Турнир се организује у знак сјећања на српске жртве за вријеме окупације подручја мркоњићке општине у јесен 1995. године од стране оружаних снага Хрватске.

ИГОКЕА Партизан брани наслов

- Ово је традиционални турнир, а уз нашу екипу на турниру ће учествовати Слога из Краљева, Борац Нектар и Игокеа Партизан. Биће то изузетно квалитетан турнир, јер су све екипе квалитетне и у завршној фази припрема. Фаворит је екипа Игокее Партизан која прошлогодишњи побједник, мада је и наша жеља да освојимо турнир - рекао је тренер Младости Зоран Шпирић.

Он тврди да је задовољан досадашњим током припрема екипе за сљедећи шампионат који почиње 17. октобра. Наиме, Мркоњићани се у првом колу састају у Зеници са екипом Челика.

- Одиграли смо четири контролне утакмице и забиљежили све побједе. Побиједили смо екипу Какња, Сервицијума, борац Нектара као и Славују у Источном Сарајеву. У свим мечевима играли смо добро, а охрабрујућа је вијест да су се сви нови играчи добро уклопили у састав тима - додао је Шпирић.

С. Д.

Нови тријумф Игокее Партизан

Савладан Сервицијум

АЛЕКСАНДРОВАЦ - Прву провјеру пред почетак нове сезоне кошаркаши Игокее Партизан успјешно су ријешили пошто су савладали новог члана Прве лиге Републике Српске, Сервицијум из Градишке резултатом 86:52.

Тренер домаћих Драго Каралић пружио је прилику свим играчима као и његов колега на другој стани Драган Мичић. Најефикаснији код Александровчана био је Марко Ђурковић са 17 поена а исти број у редовима гостију постигао је капитен Тибор Флоријан. Прије одласка на дводневни турнир у Мркоњић Граду који се игра у суботу и недјељу Александровчани ће данас одиграти још један контролни меч а противник ће им бити нови члан лиге БиХ Челик Зеница. Меч у Спортском центру "Ненад Баштинац" почиње у 18.30 часова.

З. В.

Тениски турнир на Тајланду

Побједа Троицког

БАНГКОК - Виктор Троицки пласирао се у треће коло Тајланд опена. Други рекет Србије је у свом првом изласку на терен у Бангкоку савладао Бразилца Томаза Белучија резултатом 6:3, 7:6.

Троицком је био довољан један брејк да добије први сет, а у другом је одлучио тај-брејк. Србин је на турниру, чији је наградни фонд 608.500 долара, у првом колу био слободан, а у четвртфиналу ће се састати са побједником меча Џон Изнер - Миша Зверев. Уколико Американац стигне до трећег кола, биће му то први меч са Троицким, који је већ једном играо са Нијемцем. Зверев је био бољи 2008. године у Москви.

Побједнику Тајланд опена припашће 100.100 долара и 250 АТР поена.

Стојаковић се опоравио од повреда

Пеђа спреман за нову сезону

ЊУ ОРЛЕАНС - Српски кошаркаш Предраг Стојаковић увјерен је да и даље може да буде користан у НВА лиги, иако због проблема са повредама већ дуго не игра на очекиваном нивоу.

- Ако могу да помогнем тиму, онда сам за. Не тражим индивидуална признања. Заиста верујем да овај тим има таленат и потенцијал да игра добру кошарку. Ако свако буде играо своју улогу и сви будемо знали шта треба да радимо на терену можемо да будемо успешни - рекао је Стојаковић.

Тренер Хорнетса Бајрон Скот већ је најавио да ће предност на позицији ниског крила дати Џулијану Рајту, док ће Морис Питерсон и дебитант у НВА лиги Маркус Торнтон борити за мјесто на позицији бека шутера.

- Пеђа и ја смо већ разговарали о томе. Он је прихватио да буде резерва што доказује да жели да побиједи и на било који начин помогне тиму - рекао је Скот.

Стојаковић је у Њу Орлеанс дошао прије почетка сезоне 2006/2007. када је за петогодишњи уговор добио 64 милиона долара.

Српски кошаркаш без ангажмана

Разишли се Јарић и Мемфис

МЕМФИС - Руководство Мемфис Гризлиса објавило је да је споразумно раскинуло сарадњу са српским кошаркашем Марком Јарићем.

Српски кошаркаш је слободан у избору новог клуба, а чак није обавезан ни да се јави у тренинг камп Гризлија у Алабами пред почетак нове сезоне.

- Доласком Алена Ајверсона, Маркуса Вилијамса и Сема Јанга имамо превише играча на бековским позицијама. Зато смо Јарићу предложили да пронађе нови тим, гдје би добијао већу минутажу. Он је искусан кошаркаш и због тога нисмо хтјели да остане како би сједио на клупи - изјавио је генерални менаџер Мемфиса Крис Волас.

Јарићев двогодишњи уговор са Гризлијима вриједан је око 15 милиона долара, па је мало вјероватно да ће неки од тимова бити спреман да га откупи пред старт нове сезоне, када сви покушавају да ослободе мјесто у "селери кепу". Србин у НВА лиги игра већ седам сезона, а прије доласка у Мемфис прошле године наступао је и за Лос Анђелес Клиперсе и Минесоту Тимбервулфс.

Тајм-аут

ПИШЕ: Славко БАСАРА

Србија и хулигани

Република Србија има озбиљан проблем. С хулиганима, насиљем на стадионима и фудбалском мафијом.

Спорт, фудбал у првом реду, највећи је и најбољи амбасадор једне земље. Али, исто тако, колико год носи позитивности и страсти у себи, толико може да буде рђаво бреме.

Захваљујући идиотима, нецивилизованим манијацима и кабадахијама што потврђује и случај трагично настрадалог Француза Бриса Татона, Србија је опет на стубу срама.

Чији то ум, осим монструозног, може да смисли и спроведе у дјело убиство човјека који је дошао у Београд туристички? Ко је задужен за хуцкање уништавања друштвене имовине и скрнављење цивилизације у Србији која је на великом раскршћу бурне прошлости и неизвјесне будућности?

Србија и Београд морају да се освијесте и свим снагама обрачунају са хулиганима и свима онима који нашој дјеци не дају мирно да спавају. Крајње је вријеме да држава енергично реагује и хулигане протјера далеко од спортских приредби. Јер цаба све ако ћемо ићи на стадионе да "главе тражимо мјеста" или да је "носимо у торби".

Случај несрећног Француза је само једна од посљедњих у низу опомена да се нешто мора урадити и предузети. Под хитно!

Ако се Србија не обрачуна с хулиганима и криминалцима у сопственим редовима имаће и даље трагедије попут погибије Звездиног навијача на стадиону Партизана, "случај Уроша Мицића", вјечите сукобе квазинавијача на улицама и биће и даље разапета на стуб срама!

Србијо, одвоји хулигане, мафијаше и убице од истинских навијача!

Олимпијске игре 2016. године

Одлука у Копенхагену

КОПЕНХАГЕН - Шпански краљ Хуан Карлос, бразилски предсједник Луис Ињацио Лула да Силва и прва дама Сједињених Америчких Држава Мишел Обама појавиће се сутра у Копенхагену, гдје ће Међународни олимпијски комитет изабрати организатора Олимпијских игара 2016. године.

Они ће допутовати у Данску, како би личним залагањем излобирали чланове Међународног олимпијског комитета да гласају за градове кандидате из њихових држава.

У конкуренцији за организацију Олимпијских игара 2016. године налазе се Рио де Жанеиро, Чикаго, Мадрид и Токио.

Невоље за трофејни клуб

Срушена куглана

БЕОГРАД - Финалисти купа Србије за прошлу годину и вишеструком шампиону ове државе, Партизану срушена је куглана у Раковици да би се направила - теретана.

- Срамота је да се у земљи сениорских екипних шампиона света у куглању, руше куглане. Планирали смо да ове године модернизујемо овај објекат, јер Београду недостају стазе по светским стандардима, али смо, уместо тога, остали без крова над главом. Да нам није помогла Банка Интеза, не бисмо могли да одемо у бању Јунаковић на Куп NBC федерације. Чини ми се да у куглању важе други закони него у осталим спортовима - што смо успешнији и бољи то нам је све горе и горе... - истакао је директор Партизана Зоран Драговић.

Балканијада у џијуџицу

Вучковићу два одличја

ТРЕБИЊЕ - На првенству Балкана које је од 26. до 28. септембра одржано у Софији, члан клуба борилачких спортова Требиње Лазар Вучковић је освојио златну и бронзану медаљу. На такмичењу је наступило 320 такмичара из осам балканских земаља. У конкуренцији јуниора Вучковић је одбранио титулу балканског шампиона у категорији до 77 килограма, док је у истој категорији у сениорској конкуренцији освојио бронзано одличје.

Овим сјајним резултатом Вучковић је потврдио сјајну форму пред Европски куп, који се почетком октобра одржава у Словенији и пред Свјетски куп. На овим такмичењима се од Лазара Вучковића такође очекују добри резултати. Ч. М.

Куглашки Европски куп у Скопљу

ФОТО: АРХИВА

Ђорђе Паштар

Бањолучани гледају ка елити

Првих пет екипа из главног града Македоније обезбиједиће пласман у најквалитетније такмичење. Први на стазу излази Бојан Новаковић

ПИШЕ: СЛАВКО БАСАРА
basara@glassrpske.com

БАЊА ЛУКА - Куглаши Борац Интеграла ипак су отпутовали у Скопље гдје ће од данас до суботе играти на Европском купу. Вицешампион БиХ има прилику да освајањем једног од првих пет мјеста избори учешће у Еврологи што би био велики успјех.

- Захваљујући спонзорима и пријатељима клуба успјели смо да обезбиједимо средства за одлазак у Скопље. Овим путем желим да захвалим свима онима који су нам помогли да реализујемо овај пројекат - истакао је први човјек Борац Интеграла Божо Шурлан.

Први ће на стазу, већ данас, Бојан Новаковић, а послије њега бацаће и Јовица Болтић, Марко Тркља и Драган Тркуља. Квалификациони дио ће се завршити сутра када ће на стазу изаћи Љубинко Ђајић и Ђорђе Паштар.

УЗ ПОМОЋ спонзора обезбијеђен новац

- Очекујемо пласман у Еврологу што би био велики успјех. Добро познајемо куглану у Скопљу, требало би да направимо просјек од 570 оборених чуњева како би ушли међу четири најбоља тима. Потајно се надамо пласману у елиту, али мораћемо да будемо добро сконцентрисани - казао је капитен Борац Интеграла Ђорђе Паштар, иначе најбољи куглаш Републике Српске и БиХ.

Такмичење данас почиње у осам часова, а завршава се у 19.55. Већ послије првог дана бацања биће познато много ствари и ко су претенденти на првих пет позиција.

- Имамо добру шансу да се из Скопља вратимо с великим успјехом. Надамо се да ће наши куглаши бити на високом нивоу и да ћемо стићи до финалног такмичења четворице, односно визе за Лигу шампиона - рекао је вођа пута бањолучке експедиције у Македонију Душан Кудра.

РИВАЛИ БАЊОЛУЧАНА

Поред Борац Интеграла у борби за Лигу шампиона су још: "Јунаковић" Апатин (Србија), Фуђер Стерцинг (Италија), Работнички (Македонија), Адриа Анкаран (Словенија), Забрех (Чешка), Бон Бојс Колмар (Француска), Полонија 1912 (Пољска), Интер Петрила (Румунија), Млака Ријека (Хрватска), Залаегершег (Мађарска) и КСЦ Шнигатерн (Аустрија).

Стонотенисери Елана из Шековића у потешкоћама

Клуб пред гашењем

ШЕКОВИЋИ - Стонотениски клуб Елан из Шековића упутио је допис Министарству за породицу, омладину и спорт Републике Српске с молбом да пружи хитну финансијску помоћ овом клубу или ће, у противном, престати с радом.

Предсједник клуба и тренер шековићких стонотенисера Радислав Василић каже да се овај спорт, који је у Шековићима изњедрио велики број врсних такмичара и донио прегршт одликовања са такмичења, налази на издисају, јер више нема новца за финансирање такмичарских наступа и плаћање термина за тренинге.

- Апсурдно је да сада, када су Шековићи добили спортску дворану и напокон имају добре услове за спортске активности, наши стонотенисери, као најтрофејнији спортисти у овој општини, нису у могућности да се припремају за такмичења - каже Василић.

Он је додао да је Елан већ 20 година активан и да су за то вријеме тренинге одржавали бесплатно у Средњошколском центру, али да је послије изградње спортске дворане, која је у саставу Центра, уведена мјесечна "тарифа" од 200 марака, коју клуб није у могућности да плаћа.

БЕЗ подршке од општине

Директор Центра Илија Нећић демантује ове тврдње, истичући да је цијена закупа дворане 20 марака по часу и да та цијена важи за све који желе да користе услуге дворане.

- То је приватни клуб и они наплаћују чланарину од дјеце. Ко ће плаћати особље које одржава дворану, струју и остале трошкове. Ово је одлука школског одбора и ја сам дужан да је спроводим - објашњава Нећић.

Млади чланови Елана ФОТО: ГЛАС СРПСКЕ

Предсједник Скупштине општине Шековићи Драган Галић рекао је да су трошкове везано за припреме и наступе на такмичењима стонотенисера до сада покривала општина, која због стања у буџету више није у могућности да финансира ни највиталније потребе.

- Елан има 30 чланова, углавном млађих категорија, међу којима је и Јелица Јовичић која је на првенству Републике Српске освојила златну медаљу, а учествовала је и на државном првенству у Приједору, 26. септембра у финалу стонотенисерки у категорији млађих кадеткиња. Г. П.

Послије позивне брдске трке "Бања Лука 2009"

Спектакл без Србијанаца

Сматрам да су и они требали дати већи допринос како би такмичење у будућности било увршћено у календар такмичења, како на нивоу БиХ, тако и у европским размјерама, рекао Манојловић

ФОТО: ГЛАС СРПСКЕ

Никола Манојловић

БиХАМК

Манојловић се осврнуо и на проблем оснивања Спортског ауто-мото савеза БиХ:
- Та идеја никако да заживи јер појединци у БиХАМК-у немају интереса да САМС БиХ преузме спортска питања пошто би тиме изгубили одређене надлежности код Међународне аутомобилистичке федерације ФИА, те у организацији такмичења.

ПИШЕ: ДЕЈАН МАРИЋ
dejanm@glassrpske.com

БАЊА ЛУКА - Прва брдска трка на подручју града Бање Луке била је истински аутомобилистички спектакл који су, поред возача из Републике Српске, увеличали словеначки и црногорски такмичари.

На реконструисаном дијелу пута Бања Лука - Слатина створени су услови за одржавање брдских трка на врхунском нивоу, каквим се мало ко у окружењу може похвалити. То су препознали Словенци и Црногорци, који су се са задовољством одазвали позиву.

С друге стране, Хрватски ауто и картинг савез ХАКС није дозволио својим такмичарима да наступе у граду на Врбасу, јер организатор, САМС РС, није члан FIA, док се возачи из Федерације БиХ по неписаном правилу нису појавили у Бањој Луци, иако су сви имали плаћено ноћење, котизацију, вечеру и обезбијеђене награде.

Но, још веће је разочарење што се на Крчмарицама није појавио ниједан такмичар из Србије.

- Заиста смо изненађени чињеницом да српски возачи нису учествовали у овој позивној трци. Мислим да су испали некоректни, посебно ако се зна да су трошкови били плаћени свим учесницима. С обзиром на то да је ово прво брдско такмичење на простору Бање Луке, сматрам да су и они требали дати већи допринос како би такмичење у будућности било увршћено у календар такмичења, како на нивоу БиХ, тако и у европским размјерама - био је јасан генерални секретар Ауто-мото савеза Републике Српске Никола Манојловић.

Он се осврнуо и на чињеницу да Србијанци редовно долазе на кружну стазу у Залужане, гдје возе трку за свој шампионат, а тако ће бити управо овог викенда:

- Ми немамо ништа против да они одржавају своје трке у Залужанима. Напротив, увијек су добродошли и ми се максимално трудимо да будемо добри домаћини. Уколико имамо сарадњу када су у питању кружне трке, вјерујем да бисмо требали имати исту када је у питању и "брдо".

Проблем за Србијанске возаче представљала је чињеница да су двије трке на Батајници одгођене тек у четвртак послијеподне, па нису имали времена да стигну у Бању Луку:

- С обзиром на ту чињеницу, било је немогуће стићи на Крчмарице, а уз то, у петак је донесена одлука да се предстојећег викенда вози кружна трка у Залужанима. Овог пута сви стижемо у Бању Луку, али остаје жал што нисмо учествовали на брдској трци, јер лично знам о каквој сјајној стази је реч. Писта има велики потенцијал за одржавање европских такмичења, вјерујем да ће већ следеће године бити увршћена у календар, али и да ће на њој возити и наши такмичари - истакао је секретар Спортског ауто-мото савеза Србије Радивоје Вуковић.

Рукометни савез Србије

Промоција селектора

БЕОГРАД - Нови селектор сениорске рукометне репрезентације Србије, Сеад Хасанефендић, данас ће бити представљен домаћој јавности, када ће доћи у дводневну посјету Београду.

Тренер њемачког Гумерсбаха, са којим је прошле године освојио Куп ЕНF и заузео девето мјесто у Бундеслиги, том приликом ће објавити и списак играча на које рачуна у октобарској ЕНF недјељи, када ће у нишком "Чаиру" поводом 60 година Рукометног савеза Србије, гостовати олимпијски и свјетски шампион, Француска (28. октобар).

Дан послије у мађарском Веспрему креће "Панон Куп", на којем ће поред "орлова", учествовати и репрезентације Мађарске, Румуније и Туниса, а посебно мјесто на турниру заузеће сјећање на трагично преминулог пивотмена Румуније и Веспрема, Маријана Козму.

Зоран Ивић отворио душу

Прекид сарадње изнуђен

ПОДГОРИЦА - Бивши тренер Будућности, Зоран Ивић, огласио се саопштењем за медије, у коме је дао своје виђење разлаза са црногорским шампионом.

Искусни стручњак је навео да је прекид сарадње изнуђен, пошто ни послије два мјесеца уговор није потписан.

"Усмени договор, којим су били прецизирани сви битни елементи сарадње на релацији клуб-тренер, није испоштован - од стране клуба! У таквим условима, а ради заштите људског и стручног достојанства, био сам приморан да напустим Подгорицу. У вези с тим посебно наглашавам да је мој двомесечни рад позитивно оцењен од стране Управног одбора, што ми представља својеврсну сатисфакцију. Не намеравам да елаборирам позадину проблема, али, као тренеру од интегритета, није ми било прихватљиво то што је директор клуба, господин Ђурђић, покушао да узурпира део ингеренција резервисаних искључиво за тренера", наводи се, између осталог, у Ивићевом саопштењу.

Тимо Глок

Тојота пред повлачењем из "формуле 1"

Трошкови брину Јапанце

СУЗУКА - Један од челних људи Тојоте Тадаши Јамашина изјавио је да јапанска компанија размишља о напуштању "формуле 1", прије свега у циљу смањења трошкова.

- Морамо да претворимо "формулу 1" у такмичење за које није потребно много новца. Мораћемо добро да размислимо шта ће нам бити следећи корак, посебно због веза са матичном компанијом - рекао је Јамашина.

Тим са сједиштем у Келну, који још увијек није дошао до побједе од дебија 2002. године, иако је у посљедњих неколико година имао један од највиших буџета у шампионату, од приближно 300 милиона долара годишње, потписао је Конкорд споразум, што значи да би требало да се нађе у шампионату наредне године.

Рукометаши Борца m:tel спремају се за нови изазов

У Завидовиће по бодове

БАЊА ЛУКА - Послије успјешно одрађеног посла против Локомотиве, рукометаши Борца m:tel окренули су се сљедећем изазову, увијек неугодном гостовању код Криваје у Завидовићима.

Бањолучани су против Брчака одиграли на високом нивоу, остварили убједљив тријумф, којим су направили одличну увертиру пред важан испит.

- У дуелу са Локомотивом држали смо контролу игре цијели сусрет, одиграли на много вишем нивоу него у Живиницама и резултат није изостао. Уочене "минусе" смо покушали да исправимо, одбрана је била чврста, а и напад ефикаснији, што свакако охрабрује - рекао је чувар мреже "црвено-плавих" Марио Блажевић.

БЛАЖЕВИЋ вјерује у тријумф

Борчева "јединица" је свјесна тежине задатка у Завидовићима, али очекује побједу:

- За овај меч се припремамо максимално озбиљно, као и за сваки други. Сконцентрисани смо само на Кривају, која је незгодан противник, поготово на свом терену. Знамо да неће бити лако, али вјерујемо у себе, јер ако сви одиграмо на највишем нивоу, дамо више од 100 одсто могућности, можемо очекивати повољан резултат.

Утакмица Кривја - Борац m:tel игра се у суботу, са почетком од 19 часова. Де. М.

ФОТО: ГЛАС СРПСКЕ

Марио Блажевић

СКУПШТИНА

Мандат Скупштине Рукометног клуба Борац m:tel истиче 25. октобра, а редовна сједница овог тијела биће одржана у седмици прије овог датума. Тачан термин биће познат у наредних неколико дана.

Стријелци Геофона нижу успјехе

Оборен рекорд БиХ

БАЊА ЛУКА - Кадеткиње Стрељачког клуба Геофон из Теслића обориле су рекорд БиХ у гађању ваздушном пушком, у екипној конкуренцији, који сада износи 843 круга, у другом колу лиге за кадете.

Појединачно, прво мјесто су подијелиле Наида Чонго (Сарајево) и Илма Чохаџић (Зеница побједа спорт) са 285 кругова, док је трећа била Татјана Ђекановић (Геофон) 285.

И у мушкој конкуренцији стријелци из Теслића били су најуспјешнији и заузели су прво мјесто са 831 кругом. Појединачно најбољи је био Немања Марјановић из Геофона са "упуцаних" 288 кругова. У гађању ваздушним пиштољем побједу су однијели такмичари Високог (1.543). Друго мјесто освојили су такмичари Леотара РВИ са 1.487 кругом што представља нови рекорд Републике Српске. Пласман, пушка кадети: 1. Геофон 20 бодова, 2. Игман 17, 3. Зеница побједа спорт... кадеткиње: 1. Геофон 20, 2. Сарајево 17, 3. Зеница побједа спорт... Пиштољ, кадети: 1. Високо 20, Леотар РВИ 17, 3. Младост (Гацко) 17... М. З.

Миралем Сулејмани (Србија)

Ратомир Дујковић објавио списак

Тандем дебитује

БЕОГРАД - Ратомир Дујковић, селектор младе фудбалске репрезентације Србије, саопштио је списак играча на које ће у квалификацијама за сљедеће првенство Европе рачунати за утакмице са Кипром (9. октобар, 15 часова) у Новом Саду и Хрватском (13. октобар, 17.30) у гостима.

На списку се налазе, голмани: Живко Живковић, Бранислав Даниловић, Будимир Јаношевић (дебитант), одбрана: Александар Игњатовић, Милан Милановић, Вујадин Савић, Марко Јовановић, Рајко Брежанчић, Синиша Стевановић, везни ред: Љубомир Фејса, Никола Гулан, Иван Радовановић, Немања Томић, Душан Тадић, Милош Босанчић, Адем Љајић, Немања Матић, напад: Миралем Сулејмани, Славко Перовић, Данијел Алексић, Немања Милић (дебитант).

Мирослав Блажевић позвао 24 играча

Без фудбалера из БиХ

САРАЈЕВО - Селектор фудбалске репрезентације БиХ Мирослав Ћиро Блажевић објавио је списак од 24 играча за предстојеће утакмице са Естонијом (10. октобра) и Шпанијом (14. октобра). Међу фудбалерима на које рачуна нема ниједног који наступа за клубове из Премијер лиге БиХ.

На списку налазе се: Асмир Беговић, Кенан Хасагић, Немања Супић, Земал Берберовић, Дарио Дамјановић, Емир Спахић, Сафет Надаревић, Борис Панца, Аднан Мравац, Дамир Мирвић, Мирко Хрговић, Санел Јахић, Адмир Владавић, Сејад Салиховић, Елвир Рахимић, Златан Бајрамовић, Сенијад Ибричић, Самир Муратовић, Звјездан Мисимовић, Миралем Пјанић, Семир Штилић, Ведад Ибишевић, Златан Муслимовић и Един Џеко.

Фудбалски клуб Лакташи у проблемима

Играчи траже новац

ЛАКТАШИ - Фудбалски премијерлигаш БиХ из Лакташа налази се у готово безизлазној ситуацији и једино може да опстане уз помоћ друштвено-политичке заједнице, односно начелника општине Милована Тополовића. Ово је једногласан закључак са проширене сједнице Управног одбора клуба, којој је предсједавао Жарко Вујиловић, предсједник у оставци.

- Упознали смо начелника Милована Тополовића о свим проблемима и он нам је рекао да ће учинити све да бисмо до сљедеће утакмице успјели да измиримо један дио обавеза према фудбалерима. Схватио је наше проблеме и убијеђен сам да ће све бити у најбољем реду, иако се налазимо у деликатној ситуацији - истакао је Жарко Вујиловић, који је нагласио да је ранија руководећа структура од 1. јануара до 23. јуна потрошила близу 400.000 марака и да је остало 20.000 марака непокривених трошкова.

Према информацијама, фудбалери Лакташа одбили су да тренирају све док им се не измири бар једна плата до суботе, у противном истакли су да неће путовати у Зеницу. З. В.

Новограђани још без побједе

Грешкама частили Радник

НОВИ ГРАД - Слобода и послије седам кола првенства Српске и даље је без побједе. Новограђани су доживјели пораз у Бијељини (0:2) од Радника. Извјесно је да ће имати великих проблема прије свега са реализацијом, пошто је евидентно да је љетошњи одлазак најефикаснијих играча у протеклој сезони Ернеста Шабића и Марка Мазалице тешко надокнадив.

- Добро смо отворили утакмицу, али сопственим грешкама дозволили смо Раднику да нам да голове са три метра. У наставку домаћин нам је, вјероватно, свјесно препустио иницијативу, пошто је имао повољан резултат. Доминирали смо, али нисмо знали да искористимо своје шансе - констатује шеф стручног штаба Слободе Златко Јелисавац.

На стадиону "Млакве" већ су се окренули ка сљедећем ривалу Пролетеру, свјесни да их против Теслићана очекује тежак задатак. Н. Ђ.

Прве утакмице осмине финала фудбалског Купа БиХ

Јовица Вицо (Леотар)

Леотар корак до четвртфинала

Премијерлигаш из Требиња у првој утакмици осмине финала Купа БиХ убједљиво побиједио сарајевски Олимпик и веома је близу пласмана међу осам најбољих

ПИШЕ: ДАРКО ПАШАГИЋ
darkop@glassrpske.com

БАЊА ЛУКА - Послије првих утакмица осмине финала фудбалског Купа БиХ најближи пласману у четвртфинале је требињски Леотар. Изабраници Борчета Средојевића на "Полицама" са убједљивих 3:0 савладали су сарајевски Олимпик и тако стекли значајну предност пред реванш, који ће се играти сљедеће сриједе, 7. октобра.

Леотар је повео већ у другом минуту. Из слободног ударца са лијеве стране центрирао је Зечевић, а Вицо је са неких пет метара главом затресао мрежу немоћног Вранића. У 20. минуту било је већ 2:0. Асистент је овога пута био Рашевић, а стријелац поново Вицо. Седамнаест минута касније постигнут је и трећи погодак.

Акцију је започео Ристић, упослио Рашевића, послије чијег је центаршута шутирао Вицо. Лопту је кратко одбио чувар мреже Олимпика, а на њу је натрчао Комненић и погодио циљ за 3:0.

Актуелни освајач Купа БиХ, Славија, поражена је на гостовању на "Билином пољу" са минималних 0:1.

РЕВАНШ
сусрети
7. октобра

Фудбалери Рудар Приједора су у Горњем Вакуфу побиједили домаћу Слогу 2:1 и налазе се пред пласманом у четвртфинале Купа.

ЛЕОТАР	**3 (3)**
ОЛИМПИК	**0 (0)**

Стријелци: 1:0 Вицо у 2, 2:0 Вицо у 20, 3:0 Комненић у 37. минуту
Стадион: "Полице" у Требињу.
Гледалаца: 300.
Судија: Сенад Ибришимбеговић (Травник) 6.
Жути картони: Чорлија, Зечевић, Жуниор Соуто (Леотар), Симчевић, Суљагић, Пелак (Олимпик).
Играч утакмице: Јовица Вицо (Леотар) 8.

ЛЕОТАР: Берак 7,5, Трнинић 7, Ћеранић 7, Милошевић 7, Чорлија 7,5, Рамић 7, Рашевић 7 (од 59. минута Лазић 7), Зечевић 7,5 (од 74. минута Жуниор Соуто -), Ристић 7 (од 78. минута Дреч -), Комненић 7, Вицо 8. Тренер: Борче Средојевић.
ОЛИМПИК: Вранић 5, Прлић 5,5, Субашић 5,5 (од 53. минута Хасечић 5,5), Коларов 5,5, Суљевић 5,5, Лулић 5 (од 46. минута Симчевић 5), Видовић 5, Гаварић 5, Пелак 6, Спалевић 6, Ристић 5,5 (од 57. минута Спаковић 5,5). Тренер: Влатко Главаш.

РЕЗУЛТАТИ ПРВИХ УТАКМИЦА

У првим утакмицама осмине финала Купа БиХ постигнути су сљедећи резултати: МОДРИЧА: Модрича Максима - Слога (Д) 1:2, ЗЕНИЦА: Челик - Славија 1:0, ТРЕБИЊЕ: Леотар - Олимпик 3:0, ТРАВНИК: Травник - Слобода 1:1, ГОРЊИ ВАКУФ: Слога - Рудар Приједор 1:2, МОСТАР: Вележ - Желјезничар 0:0. Синоћ су играли: САРАЈЕВО: Сарајево - Зрињски, БАЊА ЛУКА: Борац - Широки Бријег.
Реванш сусрети играју се 7. октобра.

ЧЕЛИК	**1 (0)**
СЛАВИЈА	**0 (0)**

Стријелац: 1:0 Диловер у 64. минуту.
Стадион: "Билино поље" у Зеници.
Гледалаца: 300.
Судија: Душко Јошкић (Приједор) 7.
Жути картони: Исаковић, Хасановић (Челик), Куталиа, Арсенијевић, Шћепановић (Славија).
Црвени картон: Левани Куталиа (Славија) у 33. минуту.
Играч утакмице: Харис Диловер (Челик) 7.

ЧЕЛИК: Билобрк 6, Радић 5,5 (од 35. минута Диловер 7), Карић 6,5, Џексон 6,5, Јамак 5,5 (од 46. минута Хасановић 6), Шабић 6 (од 63. минута Никић -), Јурић 6, Пузигаћа 6, Немељаковић 6, Исаковић 6,5, Марковић 6. Тренер: Омер Копић.
СЛАВИЈА: Лучић 6, Регоје 6,5, Папаз 6,5, Станић 6 (од 71. минута Милинковић -), Симић 6, Арсенијевић 6,5, Шћепановић 6, Ђермановић 5 (од 46. минута Тодоровић 6), Куталиа 5, Станковић 6, Јовановић 6 (од 84. минута Николић -). Тренер: Миломир Одовић.

СЛОГА (ГВ)	**1 (1)**
РУДАР ПРИЈЕДОР	**2 (1)**

Стријелци: 1:0 Крајина у 26, 1:1 Дашић у 41, 1:2 Стакић у 67. минуту.
Стадион: "Кошуте" у Горњем Вакуфу.
Гледалаца: 500.
Судија: Огњен Ваљић (Бања Лука) 7.
Жути картони: Турић (Слога), Котаран, Ковачевић (Рудар Приједор).
Играч утакмице: Огњен Дашић (Рудар Приједор) 7.

СЛОГА (ГВ): Зелић 6, Матишић 6, Зеко 6, Јурић 5,5, Ћатић 5,5, Турић 6,5 (од 83. минута Миличевић -), Бартоловић 6 (од 65. минута Пуриватра -), Дошљић 6, Крајина 6,5, Стојиљков 6 (од 73. минута Зец -), Хоиић 6. Тренер: Ибрахим Зукановић.
РУДАР ПРИЈЕДОР: Авдукић 7, Шодић 7 (од 49. минута Илинчић 7), Добријевић 7 (од 54. минута Кушљић 7), Стакић 7, Котаран 7 (од 62. минута Кикић -), Ковачевић 7, Колунија 7, Кантар 7, Стијепић 7, Голић 7, Дашић 7. Тренер: Дарко Несторовић.

Сусрет ветерана Републике Српске и Србије у Модричи

Посвећено Милану Јелићу

МОДРИЧА - Ветеранске фудбалске репрезентације Републике Српске и Србије јуче су одиграле ревијалну утакмицу у Модричи поводом двогодишњице смрти Милана Јелића, предсједника Српске, те фудбалских савеза РС и БиХ.

Резултат је био у другом плану, али вриједи истаћи да је сусрет завршен нерријешеним резултатом 2:2 пред 3.000 људи.

Пред почетак утакмице предсједник ФС РС Миле Ковачевић уручио је пригодне поклоне представнику гостију Жарку Милојевићу, а овај му је узвратио истом мјером.

СУСРЕТ
гледало
3.000 људи

Онда су син Милана Јелића, Петар, иначе фудбалер ОФК Београда и Милорад Ерцег, доктор државних селекција свих 45 година, извели почетни ударац, да би капитени селекција, Митар Лукић и Дејан Говедарица потом положили цвијеће на мјесту гдје је покојни Јелић преминуо 30. септембра 2007. године.

Можда је неко данашњу утакмицу доживио као фудбалски сусрет двије ветеранске селекције, Србије и Републике Српске. Али то је најмање био фудбалски сусрет. Без обзира на умијеће асова из обје репрезентације, које смо видјели, био је ово узвишени чин људског поштовања према човјеку кога су сви поштовали, цијенили, вољели, дивили му се...

С. Ј.

Митар Лукић и Дејан Говедарица ФОТО: С. ЈЕРЕМИЋ

Хулигани и мафија све више у главним улогама на фудбалским стадионима у Србији

Недосљедна примјена закона

Закон дефинише обавезе организатора утакмице, полиције, Тужилаштва и судства, али су у Србији проблеми у његовој примени многобројни и нису лако објашњиви, рекао Мирков

БЕОГРАД - Српски судови окончали су поступке у само пет одсто случајева који се односе на насиље на спортским, углавном фудбалским теренима.

Тај податак изнио је генерални секретар Фудбалског савеза Србије Зоран Лаковић, који није могао да објасни због чега се у Србији не примјењује Закон о спречавању насиља и недоличног понашања на спортским приредбама, који је усвојен 2003. године, а потом два пута дорађиван, пише Танјуг.

ФСС, заједнице клубова Јелен Суперлиге и Прве лиге чине огромне напоре да спријече насиље на фудбалским теренима, али су у томе често немоћни.

- Закон јасно дефинише обавезе организатора утакмице, полиције, Тужилаштва и судства, али су у Србији проблеми у његовој примени многобројни и нису лако објашњиви - рекао је за Танјуг пензионисани генерал полиције, сада комесар за безбједност ФСС Миливој Мирков.

Искусни полицајац, који је у МУП-у Србије прошао све степенице, каже да је проблем са примјеном закона вишеслојан, али посебно указује на двије ствари.

- Код нас је давно устаљено мишљење да су стадиони места на којима се некажњено испољава агресивност, јер преовладава психологија масе. Други проблем је што насилници виде да државни органи не примењују, односно недовољно примењују закон - каже Мирков.

Он указује и на чињеницу да се на стадионима инфраструктурни и безбједносни критеријуми не испуњавају у довољној мјери.

Савјет

Проблем хулиганства поново је актуелан у Србији. Савјет за спречавање насиља у спорту предлаже пооштравање санкција за виновнике инцидената. У том истом Савјету, између осталих, сједе: Мирко Цветковић, премијер Србије, Ивица Дачић, министар полиције, Снежана Маловић, министар правде, Ната Месаровић, предсједник Врховног суда Србије и Слободан Радовановић, републички тужилац.

- Недовољна контрола на улазима, улазнице без бар кодова, мало камера на стадионима, непостојање посебних система разгласа и веза, само су неки од проблема - износи Мирков.

У Енглеској, према његовим ријечима, сваки редар у џепу носи камеру којом снима дио трибина за који је задужен. Захваљујући томе, у тој држави тренутно има око 3.300 лица којима је изречена судска забрана уласка на стадионе. Осим тога, један човјек из фудбалске федерације задужен је за безбједност на стадионима у читавој Британији и он има широка овлашћења у сузбијању насиља на утакмицама.

- Србија још нема закон о физичко-техничкој безбедности, редари не могу да претресају публику на улазу у стадионе а, руку на срце, редарска служба није ни обучена за свој посао - каже Мирков.

Миливој Мирков

ФОТО: ГЛАС СРПСКЕ

Комесар за безбједност заговара идеју да клубови, али и репрезентација, морају да формирају сталне редарске службе које ће увијек стајати на истом мјесту.

- Поред куповине претплатних карата, стална редарска служба може да игра значајну улогу у сузбијању насиља - рекао је Мирков.

СРБИЈА НЕМА закон о физичко-техничкој безбједности

Он додаје да је мало познато да се на утакмицама које игра национални тим на стадиону налазе тужилац и судија за прекршаје. На лигашким утакмицама то је први пут примијењено у недјељу на дербију између Војводине и Црвене звезде.

- На свакој нашој међународној утакмици налазе се људи из Тужилаштва и правосуђа, као и комунални, тржишни, санитарни и туристички инспектори - каже Мирков.

Представник Тужилаштва и правосуђа су, иначе, присутни на организационим и техничким састанцима уочи сваке велике приредбе, заједно са званичним лицима утакмице - делегатима и специјалним посматрачима UEFA и FIFA.

Мирков, међутим, није могао да каже да ли ће пракса из Новог Сада бити настављена, јер то треба да буде предмет договора организатора и полицијске управе, али тврди да би на тај начин они који су склони прављењу инцидената постали доста опрезнији.

Регистровано 2.300 хулигана

У Београду је регистровано близу 2.300 екстремних навијача, показују подаци полиције. У ту бројку не улазе прави навијачи, они који воле и бодре свој омиљени тим, већ су то углавном они други, који изазивају туче и остале инциденте на трибинама спортских терена и ван њих. Против свих тих хулигана полиција је до сада подносила кривичне и прекршајне пријаве, на основу такозваног "закона о навијачима". Међутим, велики број пријава, као по неком неписаном правилу, не добије свој епилог на суду.

"ЗАКОН О НАВИЈАЧИМА"

"Закон о навијачима", чији је тачан назив Закон о насилничком и недоличном понашању на спортским приредбама, усвојен је у јулу 2003. године. Већина је сматрала да ће овај закон у Србији ријешити проблем са навијачима и да ће слика са српских терена бити идилична, попут оне у Енглеској. Међутим, изгледа да су се сви преварили, јер Закон се, очигледно, не примјењује. За сада се само размишља о увођењу оштријих казни, наводе београдски медији.

Снежана Маловић, министар правде у Влади Србије

Поједини клубови подржавају хулигане

БЕОГРАД - Министар правде Снежана Маловић изјавила је да ће тужиоци провјерити информације о ургенцијама фудбалских и других клубова да се на слободу пусте изгредници ухапшени због инцидената на спортским такмичењима.

Маловићева је за Б92 рекла да су тужиоци најавили да ће те информације провјерити и да ће, ако се оне покажу као основане и уколико постоје докази за то, бити покренути поступци.

Упитана да ли је било ургенција и за поједине ухапшене у вези са убиством француског држављанина Бриса Татона, Маловићева је за Б92 навела: "Чула сам за друге случајеве који су се десили током претходних дана".

СУДСКИ органи су независни

- Било је говора о неким случајевима изгредника који су ухапшени поводом инцидената на спортским такмичењима, где је било ургенција од стране фудбалских клубова или других клубова којима они припадају, да се то учини. То је наслеђено од раније, где је то био манир понашања - рекла је Маловићева, а потом додала:

- Судски органи су независни. До оваквих утицаја не сме да дође и желим да поручим, уколико се неко усуди да тако нешто уради, да такође чини кривично дело.

Она је поновила да у сузбијању насиља држава треба да дјелује и репресивно, односно да сви починиоци кривичних дјела буду приведени правди, и превентивно, што подразумијева измјену појединих закона који третирају ту област и увођење одређених новина, као што су заштитне или мјере безбједности, забране приласка спортским стадионима.

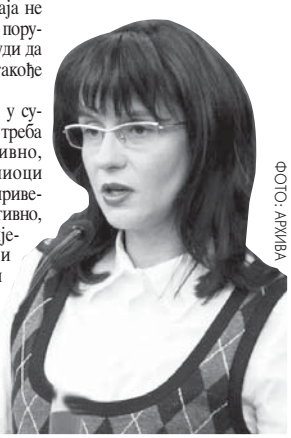

Снежана Маловић

ФОТО: АРХИВА

Слободан Хомен

Дилери дроге на трибинама

БЕОГРАД - Државни секретар Министарства правде Србије Слободан Хомен оцијенио је да би требало преиспитати и порријекло имовине функционера неких великих клубова и вођа навијача, јер су они често изузетно богати људи.

Он је додао да забрана појединих навијачких група, које се баве криминалом, треба да буде разматрана у склопу једне шире борбе против криминала:

- За те групе навијање је само покривач, а често су у питању и дилери дроге и починиоци других кривичних дела.

Хомен је истакао и да су често представници неких великих клубова, односно функционери у тим клубовима, па самим тим и вође навијача, изузетно богати људи.

- Мислим да би требало преиспитати њихову имовину, ако постоји јасан законски основ. На основу кривичне пријаве, коју подноси полиција, долази до примене разних института, а једна од њих је само изрицање адекватне затворске казне. Друго, што је важно, јесте одузимање имовинске користи стечене криминалом - рекао је Хомен.

Одиграни сусрети 2. кола Лиге шампиона, групе Е, Ф, Г и Х

Станковић сачувао Интер

Капитен репрезентације Србије Дејан Станковић главом савладао голмана домаћег тима Сергеја Рижикова и својој екипи донио бод

Погодак Дејана Станковића

ФОТО: АГЕНЦИЈЕ

НИОН - У првој утакмици другог кола Ф групе Лиге шампиона Рубин и Интер су у Казању подијелили бодове. Руски шампион је повео у 11. минуту голом Домингеза, али је изједначење, а испоставиће се и бод Интеру, донио капитен репрезентације Србије Дејан Станковић, који је у 27. минуту главом савладао голмана домаћег тима Сергеја Рижикова.

Рубин је пропустио лијепу прилику да оствари прву побједу у елитном такмичењу, пошто је од 60. минута, послије искључења Балотелија имао играча више.

Милан Јовановић (Стандард)

Остали српски интернационалци нису били успјешни као Станковић, али је блистао бивши капитен Партизана Стеван Јоветић. Црногорски репрезентативац је потврдио да се налази у сјајној форми и са два гола одлучио је побједника у дуелу између Фјорентине и Ливерпула.

СЕВИЉА протутњала Глазговом

Олимпик из Лиона је био убједљив на гостовању у Мађарској, а Ђорђе Пантић је са клупе посматрао како фудбалери француског клуба решетају мрежу његовог конкурента Полексића.

Милош Нинковић је добио шансу у посљедњих пет минута утакмице између Барселоне и Динама из Кијева, али је до тада актуелни првак Европе већ обезбиједио тријумф над Украјинцима.

Убједљива је била и Севиља, у чијим редовима није било Ивице Драгутиновића. За непуних пола сата игре у другом полувремену Севиља је постигла четири гола у Глазгову и учврстила се на првом мјесту Групе Г са шест бодова. Попут Драгутиновића и Кузмановић је са клупе за резервне играче посматрао реми свог тима. Штутгарт није оправдао улогу фаворита у дуелу са прваком Румуније Униреом.

У Групи Х Арсенал је у финишу утакмице сломио отпор Олимпијакоса и укњижио нова три бода, док су у Алкмару АЗ и Стандард подијелили бодове.

Милан Лане Јовановић је одиграо цијели меч, у којем је екипа из Лијежа избјегла пораз захваљујући голу Траореа у судијској надокнади времена.

Јунак
Стеван Јоветић (Фјорентина)

Некадашњи капитен Партизана са два гола срушио је два низа на "Артемио Франкију", један негативан Фјорентине и један позитиван Ливерпула - 2:0 (2:0). Послије ова два гола његова цијена на тржишту биће бар два пута већа.

Трагичар
Серђио Ромеро (АЗ Алкмар)

Голман АЗ Алкмара Серђио Ромеро капитулирао је у четвртом минуту судијског продужетка на утакмици његовог тима и Стандарда из Лијежа. АЗ је водио од 48. минута, али је на крају успио да освоји само бод.

ГРУПА Е

Фјорентина - Ливерпул 2:0
(Јоветић 28, 37)
Дебрецин - Лион 0:4
(Калстром 3, Пјанић 13, Гову 24, Гомис 51)

Табела

1. Лион	2	2	0	0	5:0	**6**
2. Фјорентина	2	1	0	1	2:1	**3**
3. Ливерпул	2	1	0	1	1:2	**3**
4. Дебрецин	2	0	0	2	0:5	**0**

ГРУПА Ф

Рубин - Интер 1:1
(Домингез 11 - Станковић 27)
Барселона - Динамо Кијев 2:0
(Меси 26, Родригез 76)

Табела

1. Барселона	2	1	1	0	2:0	**4**
2. Динамо К.	2	1	0	1	3:3	**3**
3. Интер	2	0	2	0	1:1	**2**
4. Рубин Казањ	2	0	1	1	2:4	**1**

ГРУПА Г

Униреа - Штутгарт 1:1
(Варга 48 - Ташки 5)
Ренцерс - Севиља 1:4
(Ново 88 - Конко 50, Адријано 64, Фабијано 72, Кануте 74)

Табела

1. Севиља	2	2	0	0	6:1	**6**
2. Штутгарт	2	0	2	0	2:2	**2**
3. Униреа	2	0	1	1	1:3	**1**
4. Ренцерс	2	0	1	1	2:5	**1**

ГРУПА Х

Арсенал - Олимпијакос 2:0
(Ван Перси 78, Аршавин 86)
АЗ Алкмар - Стандард 1:1
(Ел Хамдуи 48 - Траоре 90)

Табела

1. Арсенал	2	2	0	0	5:2	**6**
2. Олимпијакос	2	1	0	1	1:2	**3**
3. Стандард	2	0	1	1	3:4	**1**
4. АЗ Алкмар	2	0	1	1	1:2	**1**

Златан Ибрахимовић, фудбалер Барселоне:

- Још увијек нисам потпуно спреман. Враћам се, хватам конце, али сигурно могу много боље. За нас је веома добро што Интер не побјеђује и само нека тако настави. Они су нам главни конкуренти и док год њима иде слабо, ми смо срећни.

Жозе Мурињо, тренер Интера:

- С обзиром на све околности, задовољан сам бодом из Русије. Врло лако се могло догодити да дочекамо крај дана с поразом. Рубин је био бољи на почетку, а потом смо морали спасавати ствари и чувати бод. Нећу да причам о црвеном картону Балотелија. Нисам љут на њега, више ме љуте неке криве реакције других играча.

Зико, стратег Олимпијакоса:

- Имали смо тројицу француских судија са француским тренером у противничкој екипи у којој игра десет Француза. Можда су арбитри ипак могли да буду из неке друге државе. Арсенал игра врло лијепо, нападачки. Нисмо се ми све вријеме бранили, већ је то била посљедица Арсеналовог начина игре.

Ћезаре Прандели, тренер Фјорентине:

- Моји играчи прво полувријеме одиграли су без грешке. Учинили су апсолутно све што сам од њих тражио. Што се тиче Стевана Јоветића, он је направио много више од дивовског корака. Прошле сезоне показао је потенцијал, а сада показује да је квалитетан фудбалер, који игра за екипу и добро се креће у свим фазама.

Фудбалери Партизана отпутовали у Украјину

Мало о Шахтјору, више о Петрићу

Питајте Петрића зашто је то урадио баш сада. Не знам зашто је то урадио само три дана пред меч у Доњецку. Ако је тиме хтео да поремети атмосферу у екипи, успео је, рекао Ђурић

Фудбалери Партизана

ФОТО:АГЕНЦИЈЕ

БЕОГРАД - У Партизану би главна тема требало да буде вечерашњи меч 2. кола Лига Европе против Шахтјора из Доњецка (почетак 19 часова). Али није. Оставка Гордана Петрића на мјесто потпредсједника клуба узнемирило је духове у Хумској.

Предсједник "црно-бијелих" Драган Ђурић у изјави, коју преносе београдски медији, потенцира управо тренутак за одлуку Петрића да објави да је отишао из клуба.

- Питајте Петрића зашто је то урадио баш сада. Не знам зашто је то урадио само три дана пред меч у Доњецку. Ако је тиме хтео да поремети атмосферу у екипи, успео је. Ако је решио да оде пре четири недеље, не знам зашто то није тада саопштио јавности - рекао је Ђурић и најавио сједницу Управног одбора за сљедећу недељу, на којој ће једна од главних тема бити и наводно незадовољство радом управе.

И док се управа бави медијски атрактивном темом, фудбалери Партизана имају преча посла. Вечерас гостују браниоцу трофеја у Купу UEFA, Шахтјора из Доњецка, шампион Србије ће имати ту част и привилегију да отвори нови стадион украјинских "рудара" - "Донбас арену".

- Идемо да одиграмо утакмицу у којој имамо много тога да покажемо. Улогу фаворита препуштам Шахтјору, али екипа Партизана има квалитет и може много тога да покаже. Пробаћемо да искористимо мане Шахтјора, које, као и свака екипа, има. Сваким даном све смо ближи онаквом Партизану каквим желимо да га видимо да игра - изјавио је тренер "црно-бијелих" Горан Стевановић.

САСТАНАК управе сљедеће седмице

Капитен Партизана Ненад Ђорђевић срећан је што ће се видјети са добрим другаром и некадашњим саиграчем Игором Дуљајем.

- Сви знају колики је Дуки партизановац. Знамо се још од клиначких дана, играли смо Лигу шампиона... Што се утакмице са Шахтјором тиче, најбитније је да смо сви здрави и спремни за тешку утакмицу против једне изузетно квалитетне екипе. Шахтјор је фаворит, ту нема дилеме, али ми смо спремни, орни и пуни жеље да се надигравамо. Кад се игра против тако добре екипе и још на отварању новог стадиона онда мотива не мањка. Не идемо са белом заставом и надам се да нећемо разочарати - рекао је Ђорђевић.

Поред сусрета Шахтјор - Партизан у Групи Ј у 19 часова игра се и други меч у коме ће снаге одмјерити Тулуз и Клуб Бриж. Украјинци и Французи имају по један тријумф, док су "црно-бијели" и Клуб Бриж без бодова.

Лига Европе

Група А:	Андерлехт - Ајакс, Темишвар - Динамо Загреб	(21.05)
Група Б:	Славија Праг - Лил, Валенсија-Ђенова	(21.05)
Група Ц:	Селтик - Рапид Беч, ХСВ - Хапоел Тел Авив	(21.05)
Група Д:	Спортинг Лисабон - Херта, Вентспилс - Херенвен	(21.05)
Група Е:	Рома - ЦСКА Софија, Фулам - Базел	(21.05)
Група Ф:	Динамо Букурешт - Панатинаикос, Галатасарај - Штурм	(21.05)
Група Г:	Левски Софија - Лацио, Салцбург - Виљареал	(19)
Група Х:	Шериф - Фенербахче, Твенте - Стеауа	(19)
Група И:	АЕК - Бенфика, БАТЕ Борисов - Евертон	(19)
Група К:	Копенхаген - Спарта Праг, ПСВ Ајндховен - Клуж	(19)
Група Л:	Аустрија Беч - Национал, Вердер - Атлетик Билбао	(19).

Временска прогноза

Промјенљиво облачно

Ујутро мало до умјерено облачно и мало топлије, а магла је могућа дуж ријечних токова и на висоравнима мјестимично. Током дана промјенљиво облачно са дужим сунчаним интервалима, а само у Посавини, Семберији и понегдје на југозападу уз повећану облачност крајем дана могућа краткотрајна киша. Током наредне ноћи и рано ујутро јаче наоблачење са кишом, прво на западу и у Херцеговини. Дуваће слаб до умјерен, повремено појачан, југозападни вјетар. Јутарња температура ваздуха од 4 до 6 на планинама, у осталим крајевима од 9 до 15 степени Целзијуса.

Бања Лука	
Макс.	29 °C
Мин.	14 °C

Претежно сунчано

Јутро свјеже, по котлинама магловито. У току дана претежно сунчано и топло.

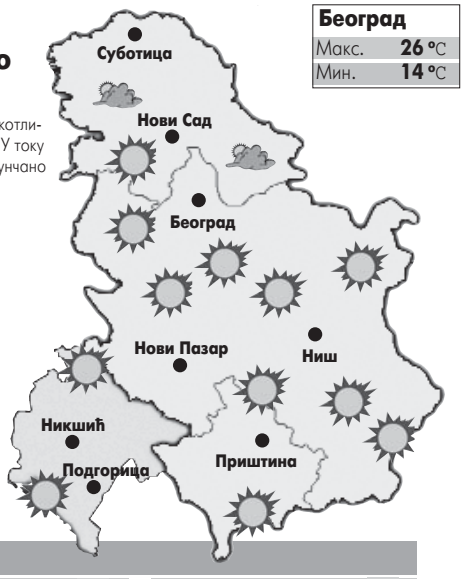

Београд	
Макс.	26 °C
Мин.	14 °C

Свјетске метрополе

Париз	19	Москва	10	Берлин	16
Мадрид	23	Истанбул	25	Торонто	13
Рим	23	Софија	19	Њујорк	18
Атина	24	Осло	7	Чикаго	16
Будимпешта	23	Милано	20	Лос Анђелес	29
Праг	18	Букурешт	26		

Глас Српске

Борис ДМИТРАШИНОВИЋ
директор

Мирјана КУСМУК
главни и одговорни уредник

Перица ПЕЋАНАЦ (замјеник главног и одговорног уредника)
Сандра МИЛЕТИЋ (новости)
Драгана ЋОСИЋ (дописници, друштво)
Далиборка СЕКУЛИЋ (бизнис)
Вања ПОПОВИЋ (кроз Републику Српску)
Жаклина МИЈАТОВИЋ (Србија, регион)
Миленко КИНДЛ (свијет)
Неда СИМИЋ-ЖЕРАЈИЋ (култура, Глас плус)
Дарко ГРАБОВАЦ (Бања Лука)
Славко БАСАРА (спорт)
Тихомир ГАЧИЋ (техничка)

Први број "Гласа" изашао је као орган НОП-а за Босанску Крајину у Жупици крај Дрвара, 31.јула 1943. године. Од 15. септембра 1992. године одлуком Народне скупштине РС излази као дневни лист Републике Српске.
Под именом "Глас Српске" излази од 5. маја 2003. године.

e-mail: dopisnik@glassrpske.com
marketing@glassrpske.com

Издавач: АД "Глас Српске" Бања Лука, Редакција: Скендера Куленовића 93, 78000 Бања Лука, тел. (051) 231-031, факс 231-012, e-mail: dopisnik@glassrpske.com, Дирекција: Скендера Куленовића 93, Бања Лука, тел (051) 231-077, Маркетинг: Скендера Куленовића 93, Бања Лука, тел.(051) 231-081, e-mail:marketing@glassrpske.com, Дописништва: Источно Сарајево 057/340-114, Добој 053/242-304, Сребреница 056/410-418, Жиро рачуни: Нова бањалучка банка 551001-00016019-84, NLB Развојна банка 562099-00016587-09, Комерцијална банка 571010-00000340-14, Zepter komerc bank 567162-11005289-71, Hypo Alpe Adria bank 552002-00016396-53

Антена

КАБЛОВСКА

Б 92

6.00 Јутарњи програм
9.30 Кажипрст
10.30 Велики брат
11.00 Долина сунца, серија
12.05 Велики брат
13.05 Увеђање
14.00 Реплика
15.00 NG и BBC
15.30 Велики брат
16.30 Стање нације
17.00 Хитна 94, серија
18.00 Велики брат
18.30 Вијести
18.40 Фудбал: Шахтјор - Партизан
21.00 Фудбал: Андерлехт - Ајакс
23.10 Велики брат
0.00 Вијести
0.30 Фудбал: Тулуз - Бриж
2.10 Инфо канал

Виком

6.00 Народна музика
7.30 Телешоп
8.00 Глас Америке
8.30 Телешоп
9.00 Писмо-глава, путопис
9.50 Цртани филм
10.00 Оливер Твист куварски шоу
11.00 Златни минут, квиз
12.00 Радио и ТВ
13.00 Свезналица, квиз
14.00 Телешоп
14.40 Телешоп
15.00 Свезналица, квиз
15.50 Цртани филм
16.00 Оливер Твист куварски шоу
16.30 Квиз знања
18.00 Доказ стварања
19.30 Дневник РТС
21.00 ТВ гост
22.00 Народна музика
23.30 Квиз
0.00 Еротски програм

Фокс

7.00 Послије кафе
8.00 Сломљено срце, серија
8.50 Слатка тајна, серија
10.00 Смијешна страна живота
11.00 Вијести
11.20 Сјај у очима, филм
14.00 Кртице, серија
15.10 Вијести
15.30 Сломљено срце, серија
16.30 Непобједиве Банзуке
17.20 Свијет на длану
18.00 Вијести
18.30 Луди камен
19.00 На ивици смрти
20.00 Непобједиве Банзуке
21.00 Фајронт република
22.00 Жртва луталица, филм
23.50 Вијести
0.00 Сибил, серија
1.00 Кртице, серија
2.00 Чаруга, филм
4.00 На ивици смрти

National geographic

8.00 Нацистичке збирке
9.00 Генерали у рату
10.00 Ајкула 21. вијека
11.00 Древне мегаструктуре
12.00 Свјетски водич за љубитеље хране
12.30 Привид или стварност
13.00 Нацистичке збирке
14.00 Генерали у рату
15.00 Рај на земљи
16.00 Бандити из Селоуса
17.00 Истраживање планете Земље
18.00 Џиновска риба из Амазона
19.00 Свјетски водич за љубитеље хране
19.30 Привид или стварност
20.00 Дивља Русија
21.00 Дивља Русија
22.00 Направљени да униште
23.00 Дивља Русија
0.00 Дивља Русија
1.00 Свјетски водич за љубитеље хране
1.30 Привид или стварност
2.00 Дивља Русија

Радио РС

6.00 Јутарњи програм
10.00 Вијести
10.05 Заједнички талас
11.00 Вијести
12.00 Подневне новости
12.10 Запјевајмо пјесме старе
13.00 Вијести
13.05 У ритму дана
14.00 Вијести
14.05 Свилен конац
15.00 Вијести
16.00 Дневник
16.20 Музичка кутија
17.00 Мозаик радија - отворено речено
18.00 Вијести
19.00 Вечерње новости
19.10 Заиграјмо, запјевајмо
20.00 Вијести
20.05 Хигијена живота
21.00 Вијести
21.05 Вече уз радио, домаћа забавна музика
22.00 Хроника дана
22.10 Мелодије звучних боја
23.00 Оаза
0.00 Поноћне вијести
0.10 Ноћни програм

Фреквенције:

Бања Лука - 90,9;
Бања Лука, Приједор, Градишка - 92,7;
Добој - 90,7;
Петрово - 93,5;
Бијељина - 89,9;
И. Сарајево - 92,8;
Хан Пијесак - 90,3;
Фоча - 87,3.

Иди ми, дођи ми

22⁰⁰ АТВ

Улоге: Драгомир Бојанић-Гидра, Велимир Бата Живојиновић
Режија: Зоран Чалић

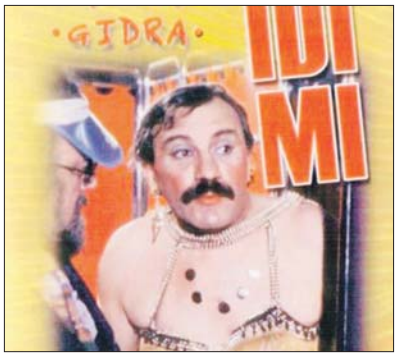

Млади брачни пар се најзад усељава у стан и кад су ријешили материјалне проблеме долази до кризе у њиховом браку. Захваћени потрошачком грозницом запостављају једно друго, па и дијете. Наравно, послије низа комичних заплета увиђају да су се отуђили и схвате да су њихова љубав и породица једине вриједности. Успут се њихови родитељи, посебно деде Жика и Милан, упорно мијешају у њихов живот, што доводи до низа неспоразума.

Посебна наруџба

15⁴⁰ НОВА

Улоге: Патрик Демпси, Кејт Џексон, Кирсти Ели, Питер Кох
Режија: Џоан Миклин Силвер

Жене на Беверли Хилсу су постале невјероватно срећне. Одједном налазе руже на јастуку, имају партнера за танго, неко их жели фотографисати, а своје проблеме могу повјерити суосјећајном слушачу. Тај "Ромео" је млади Ренди Бодек, младић кога је дјевојка оставила зато што не зна како да се понаша према женама. Његов љетни посао достављача пице постаје задатак, који уноси романтику у животе запостављених жена с Беверли Хилса.

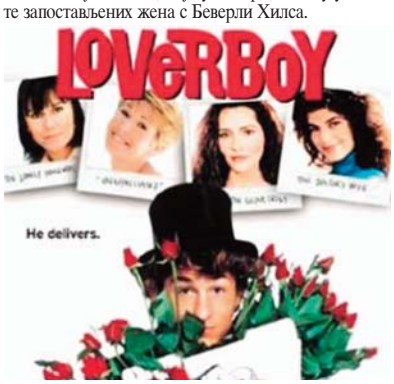

РТРС

6.00 Инфо
6.30 Сестрице, серија
7.00 Вијести
7.05 Јутарњи програм
9.00 Вијести
9.10 Долина сунца, серија
10.00 Денијеве мозгалице
10.05 Краљ диносауруса, цртани филм
10.30 Гледај и цртај
10.30 Авантуре гусјенице Карлоса, цртани филм
11.00 Из свијета музике
11.30 МТС магазин
12.00 Вијести
12.10 У фокусу
13.00 Денијеве мозгалице
13.05 Краљ диносауруса, цртани филм
13.30 Гледај и цртај
13.35 Авантуре гусјенице Карлоса, цртани филм
14.00 Деграси - нова генерација, серија
14.20 Сестрице, серија
14.50 Одбојка (ж): Србија - Италија
16.30 Српска данас
17.00 Долина сунца, серија
18.00 У 18
18.40 Менаџмент
19.00 Фрејжер, серија
19.30 Дневник
20.10 Печат
21.10 Хероји и феномени
21.40 Дангубе, серија
22.10 Викенд медиа фестивал
22.40 Инфо профил
23.10 Сједница Народне скупштине РС, преглед
23.20 Профајлер, серија
0.00 Свети орах, серија
0.30 У фокусу
1.10 Деграси - нова генерација, серија
1.40 Музика
2.00 Српска данас
2.30 Музика

АТВ

6.00 Музички програм
7.00 Мадре Луна, серија
8.00 Денис напаст, цртани филм
8.30 Пепа прашчић, цртани филм
8.50 Вијести
9.00 Бен 10, цртани филм
9.30 Хело Кити, цртани филм
9.35 Аладин, цртани филм
10.00 Серанови, серија
11.50 Вијести
12.00 Луда кућа, серија
13.00 Све ће бити добро, серија
14.00 Квиз и град
15.00 Не бих требао бити жив
16.00 Вијести
16.20 Луда кућа, серија
17.00 Викторија, серија
18.00 Survivor
19.00 Вијести
19.40 Ко жели бити милиционер
19.50 Пословни курс
20.00 Бука, интервју
21.00 Испуни ми жељу
22.00 Иди ми, дођи ми, филм
0.00 Квиз и град

РТС 1

6.00 Вијести
6.05 Јутарњи програм
8.00 Дневник
8.10 Јутарњи програм
9.00 Вијести
9.05 У здравом тијелу
9.20 Кувати срцем
9.30 Слагалица
10.00 Вијести
10.05 Сасвим природно
10.30 Свијет риболова
11.00 Вијести
11.05 Капри, серија
12.00 Дневник
12.10 Спорт плус
12.20 Кувати срцем
12.40 Мртва тачка, серија
13.30 Кулинарски љетопис
13.40 Бијела лађа, серија
14.40 Вијести
14.50 Одбојка (ж): Италија - Србија
16.20 Вијести
16.20 Лига шампиона, преглед
17.00 Дневник РТ Војводина
17.20 Шта радите, бре
17.40 Београдска хроника
18.20 Око
19.00 Слагалица
19.30 Дневник
20.00 Бијела лађа, серија
20.50 Метро, филм
23.00 Вијести
23.05 Мртва тачка, серија
0.00 Дневник
0.20 Прогоњен, серија
1.00 Храна за душу, филм
2.55 Вијести
3.30 Свијет риболова
3.50 UNHCR - повратак: Косово
4.20 Око

РТС 2

6.00 У здравом тијелу
6.10 Концерт за добро јутро
7.00 Кувати срцем
7.30 Образовно огледало
8.00 Траг у простору
8.30 Аква вива дерби
9.00 Робот бој, серија
9.20 Робот бој, серија
9.30 Гомбоце, цртани филм
9.50 Шумска школа, серија
10.00 Гарфилд, цртани филм
10.20 Зоотека
10.50 Кроз врата знања до путовања
11.20 Немогуће
12.10 Музика
13.00 Трезор
14.00 Самачки стан, филм
16.00 Ово је Србија
16.30 Свјетска политика
16.50 Зидови од стакла
17.20 Одбојка (ж): Русија - Холандија
19.00 Живот и стандарди
19.50 Одбојка (ж): Пољска - Бугарска
21.20 Капри, серија
22.20 Метрополис
22.50 Контекст
23.20 Мјера за музику
0.00 Самачки стан, филм
1.30 Трезор
2.30 Одбојка (ж): Италија - Србија
3.40 Одбојка (ж): Русија - Холандија
5.00 Одбојка (ж): Пољска - Бугарска

Повјерљив извјештај

23²⁰ ОБН

Улоге: Мила Јовович, Мишел Родригез
Режија: Пол В.С. Андерсон

У подземној тајној лабораторији по имену "Кошница" непознати лопов краде збирку вируса и антивирусних серума, те на крају намјерно ослобађа експериментални смртоносни Т - вирус и с њим зарази сво особље комплекса, које убрзо због безбједносних разлога гасом халоном убија компјутер зван "Црвена краљица". Власник "Кошнице" моћна корпорација "Umbrella" шаље малу групу специјалаца да извиди ствар. Дотле, у сигурној кући изнад "Кошнице", у купатилу се буди дјевојка по имену Алис, која пати од амнезије. Док се она покушава присјетити ко је, сусреће полицајца по имену Мат баш у тренутку кад специјалци провађују у кућу. Алис је један од чувара улаза у "Кошницу" а Мат је полицајац, па је тим специјалаца приморан повести их са собом у тајну лабораторију.

Још дишем

1¹⁰ ОБН

Улоге: Лу Роулс, Брендан Фрејжер, Џоана Гоинг
Режија: Џемс Ф. Робинсон

Розалин је умјетница у Лос Анђелесу, која је изгубила повјерења у једине двије ствари у које је вјеровала. Прво је сматрала да за сваку жену постоји савршени мушкарац, а друго да је проналазак праве љубави једнако животној срећи. Сада је Розалин већ изгубила вјеру у своје пријашње животне принципе. Игром случаја набаса на Флечера, луткара из Сан Антоније. Флечер сматра да је Розалин управо његова сродна душа. Розалин у низу смијешних епизода одупире се Флечеру и његовим патетичним идејама, све до њиховог заједничког пута у Сан Антонио. Тамо упозна његову баку, која је очара те враћа Розалин вјеру у њене животне приоритете.

ПИНК БХ

6.20 Сарајево на линији
6.30 Међ ин Бања Лука
6.40 Спортисимо
7.00 Руби, серија
8.00 Напуштени анђео, серија
9.00 БХ нет
10.00 Фарма
11.00 Велики брат
12.00 Инфо
12.10 Љубав и мржња, серија
13.00 Обични људи, серија
14.00 Инфо
14.05 Сарајево на линији
14.10 Међ ин Бања Лука
14.20 Спортисимо
14.30 Велики брат
15.00 Руби, серија
15.40 Инфо
16.00 Напуштени анђео, серија
17.00 Фарма
18.00 Инфо
18.20 Квизби
19.00 Велики брат
20.00 Фарма
21.00 Забрањени форум
23.00 Велики брат
0.00 Фарма
1.00 Ја сам Сем, филм
2.50 Сарајево на линији
3.00 Међ ин Бања Лука
3.10 Спортисимо
3.20 Голд експрес
4.40 Филм
6.10 Џубокс

БХТ 1

7.00 Добро јутро
9.00 Бе Ха Те бебе
9.05 Мини школа
9.10 Моје приче моје пјесме
9.20 Добро дошли у моју земљу
9.30 Ози Бу
9.40 Френдери
10.00 Вијести
10.05 Мини портрети сликара
10.20 Живот и остало
10.55 Љубавна олуја, серија
11.40 Моја мала кухиња
12.00 Вијести
12.10 Еуроимпулс
12.40 Лига шампиона, преглед
14.00 Музика
14.10 Вијести
14.30 Изван граница
15.00 Училица
15.10 Моја невјероватна прича, серија
15.50 Френдери, цртанифилм
15.55 Прстен, драма
16.10 Инфо
16.35 Љубавна олуја, серија
17.30 Моја мала кухиња
17.40 Умјетност и стил
18.10 Музика
18.50 Ози Бу, цртани филм
19.00 Дневник
19.30 Изван граница
20.00 Јосип Пејаковић: У име народа
20.30 Добри људи у времену зла
21.00 20 година Одсјека за режију АСУ Сарајево
22.00 Вијести
22.10 Тема дана
22.40 Отворено са Хосни Мубараком
23.40 Херберт вон Карајан

ХРТ 1

5.50 Религијски програм
7.00 Добро јутро, Хрватска
9.10 Долина сунца, серија
10.00 Вијести
10.10 Док. програм
11.10 Опра шоу
12.00 Дневник
12.30 Опрезно с анђелом, серија
13.20 Меклеодове кћерке, серија
14.00 Вијести
14.40 Тренутак спознаје
15.30 Безимени
16.10 Хрватска уживо
17.10 Најслабија карика
18.10 Код Ане
18.30 Долина сунца, серија
19.30 Дневник
20.10 Ко жели бити милионер
21.00 Dossier.hr
22.00 Пола уре културе
22.30 Отворено
23.30 Вијести
0.00 Вријеме за књигу
0.50 Звјездане стазе, серија
1.40 Ксена - принцеза ратница, серија
2.20 Без трага, серија
3.10 Безимени
3.50 Dossier.hr
4.40 Пола уре културе
5.00 Опрезно с анђелом, серија

ОБН

6.20 Супер Били, цртани филм
6.30 Трансформери, цртани филм
6.50 Росоуо, цртани филм
7.00 Дора истражује, цртани филм
7.20 Крстић-кружић
7.30 Мемори
7.40 Мала школа
7.50 Свезналица
8.20 Удри мушки
9.30 Хари и породица Хендерсон, серија
10.00 Кућа Велике маме
10.30 Амерички најсмјешнији видео
10.50 Принц из Бел Ејра, серија
11.20 Краљ Квинса, серија
11.50 Инфо
12.10 Топ 10
12.30 Забрањена љубав, серија
13.10 Лалола, серија
14.00 Топ 10
14.40 Champs, серија
15.30 Принц из Бел Ејра, серија
16.20 Амерички најсмјешнији видео
16.50 Инфо
17.10 Амерички најсмјешнији видео
17.30 Наша мала клиника, серија
18.20 Фудбал: Вердер - Атлетик Билбао
21.00 Фудбал: Спортинг Лисабон - Херта
23.00 Преглед кола
23.20 Повјерљив извјештај, филм
1.10 Још дишем, филм
3.10 Фудбал: Вердер - Атлетик Билбао

Нова

5.20 Луде седамдесете, серија
6.20 Краљ Квинса, серија
7.10 Фифи и цвјетно друштво, цртани филм
7.40 Рори, цртани филм
8.00 Томица и пријатељи, цртани филм
8.20 Бумба, цртани филм
8.30 Езо ТВ
9.30 Нова лова
11.00 Ребелде, серија
12.00 Отвори своје срце, серија
12.50 Ин магазин
13.40 Инспектор Рекс, серија
14.40 Најбоље године, серија
15.40 Посебна наруџба, филм
17.00 Вијести
17.20 Инспектор Рекс, серија
18.20 Ин магазин
19.10 Дневник
20.00 Најбоље године, серија
20.50 Тренутак истине, филм
22.00 Провјерено
23.00 Вијести
23.10 Закон бројева, серија
0.10 Сајнфелд, серија
0.40 Живот на сјеверу, серија
1.40 Чувари плаже, серија
3.30 Езо ТВ
4.30 Ин магазин

К3

9.30 Вијести
9.40 Топ форм
10.00 Кад природа подивља
10.30 Телеквиз
12.00 Вијести
12.05 Забрањена љубав, серија
13.10 SMS Party
15.00 Вијести
15.05 Земља извор живота
16.00 Плеј
16.40 Капри, серија
17.30 Забрањена љубав, серија
18.40 Новости
19.30 Дневник РТС
20.10 Капри, серија
21.00 ТВ гост
22.00 Вијести
22.30 Филм
0.00 Вијести
0.30 Астрологија
- Ноћни програм

ХРТ 2

6.50 Ждероња, цртани филм
7.10 Силвестер и Чичи, цртани филм
7.30 ТВ вртић
7.50 Прича о Трејси Бикер
8.10 Могу ја
8.20 Изнад црте
8.40 Лагодан живот Зака и Кодија, серија
9.00 На први поглед
9.30 Музика
10.00 Пренос сједница хрватског сабора
13.30 Драги Џон, серија
13.50 Пријатељи, серија
14.10 Ксена - принцеза ратница, серија
15.00 Код Ане
15.10 ТВ вртић
15.40 Кокице
16.20 Звјездане стазе, серија
17.00 Вријеме за књигу
18.00 Вијести
18.20 Жупанијска панорама
18.40 Два и по мушкарца, серија
19.00 Симпсонови, цртани филм
19.30 Музика
20.00 Више волим псе
20.30 Фудбал: Темишвар - Динамо
23.20 Без трага, серија
0.10 Музика
2.10 Одбојка (ж): Холандија - Русија

РТЛ

7.10 Пинк Пантер, цртани филм
7.30 Спужва Боб, цртани филм
7.50 Пуном паром
8.20 Корак по корак, серија
8.50 Под истим кровом, серија
9.40 Астро шоу
11.40 Како сам упознао вашу мајку, серија
12.10 Дадиља, серија
12.40 Рат у кући, серија
13.00 Магазин
13.20 Вечера за пет
13.40 Тајна чоколаде, серија
14.30 Хероји из страсти, серија
16.10 Корак по корак, серија
16.40 Под истим кровом, серија
17.10 Како сам упознао вашу мајку, серија
17.30 Дадиља, серија
18.00 Рат у кући, серија
18.30 Вијести
18.50 Магазин
19.00 Вечера за пет
19.30 Пуном паром
20.00 Моја три зида, серија
20.50 Увод у анатомију, серија
21.40 Домаћице, серија
23.20 Вијести
0.30 Мјесто злочина: Њујорк, серија
1.20 Кости, серија
2.10 Астро шоу

БН

6.30 Јутарњи програм
8.30 Водена планета
9.10 Свијет на длану
10.00 Новости
10.05 Храна и вино
10.50 Скривена камера
11.00 Криминал у Русији
12.00 Новости
12.05 Приче из Мађарске
13.00 Супер кеш
14.00 Новости
14.05 Црно на бијело
15.00 Свијет на длану
15.30 Витафон, звук који лијечи
16.00 Новости
16.20 Фојлов рат, серија
18.00 Данас у Српској
18.30 Мониторинг
19.00 Спорт флеш
19.30 Монитор
20.00 Нијесмо ми од јуче, серија
21.00 Пулс
22.30 Преглед дана
23.00 Филм
0.40 Астрочет
3.00 Сателитски програм

Анђелина поново усваја дијете

Иако је послије рођења близанаца патила од постпорођајне депресије и, према писању таблоида, у посљедње вријеме у њеном браку са Бредом Питом има доста проблема, славна глумица Анђелина Џоли одлучила је да усвоји још једно напуштено дијете.

С обзиром на то да брига за шесторо дјеце исцрпљује славну глумицу, а ситуација у браку није идеална, Бред није задовољан Анђелининим најновијом одлуком, што је њихов однос још више пољуљало. Џоли се на усвајање трогодишње дјевојчице из Етиопије одлучила када је са Питом и дјецом посјетила тамошње сиротиште. Анђелинина кћер Захара била је одушевљена дјевојчицом и на растанку су размијениле многобројне загрљаје и пољупце. То је Анђелину разоружало, а својевремено је својој, такође усвојеној, кћерки Захари обећала да ће добити сестру из Африке. Бред је супругу покушао да одговори од усвајања, бар привремено, али када је видио да то нема смисла, јер је она већ покренула поступак, оптужио ју је да се понаша попут дјетета у продавници кућних љубимаца.

- Желим да усвајам дјецу, јер их спасавам од тога да буду сирочад - рекла је Анђелина.

Ева Лонгорија у новом издању

Ева Лонгорија и Тони Паркер

Америчка глумица Ева Лонгорија краси ново издање часописа "Citizen K" и у готово непрепознатљивом, стрип издању. За потребе овог снимања Ева је одбацила своје меке, женствене облине и ускочила у "костим" суперјунакиње и многи су примијетили, изгледа изврсно. Односно, они који су је препознали, јер луксузни едиторијал изашао из пера Рувена Афандора, Лонгорију приказује у досад невиђеном, доминантном издању.

Она је недавно признала да је улога јаке, доминантне жене у животу никада није превише занимала. Несташна Ева, која се не устручава да говори о свом сексуалном животу, испричала је да у кревету често посеже за додатном разонодом, како би разбила брачну монотонију, о којој се у посљедње вријеме стално пише.

НЕКАД БИЛО...

Први програм Радио Београда

Радио Београд почео је да емитује програм на данашњи дан 1924. године. У експерименталним емисијама инжењери Михајло Симић и Добривоје Петровић са предајника у Раковици емитовали су и концерте уз учешће пјевача Београдске опере. У знак сјећања на прво емитовање, 1. октобар је установљен као Дан РТВ Србије. С обзиром на то да су готово сви почетни радови на откривању радија објављени у САД, било је очекивано да у САД дође до прве примјене новог проналаска. Међутим радио се први пут користио у Европи, због чињенице да је Први свјетски рат прво почео у Европи. Тако да је крајем Првог свјетског рата дошло до отварања ере наглог развоја радија, као средства комуникације у цијелом свијету.

ПОСЉЕДЊА

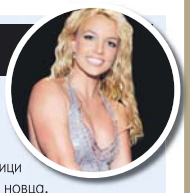

Бритни Спирс у свијету слаткиша

Бритни Спирс боравила је са дјецом у једној фабрици слаткиша у Лос Анђелесу, гдје је потрошила много новца.

- Потрошила је хрпу новца и из фабрике изашла са десетак врећица - испричао је један од радника.

Позната пјевачица је на "слатки излет" повела своје синове, али и момка Џејсона и тако доказала да је, упркос гласинама које круже, њихова љубав јача него икада.

Међутим, она шта год да уради, за америчке таблоиде права је "вруућа" роба. Недавно су у јавност процуриле гласине да ју је момак и менаџер Џејсон оставио, а да она своје сломљено срце лијечи - прегледањем каталога са мушким моделима.

Умјесто тога, Бритни завршава промоцију свог посљедњег албума, затегнула је тијело и почела да се брине о дјеци.

Луда планета

Градоначелник просјак

Нови градоначелник малог града Каикери у сјеверној Индији одбија да престане са просјачењем, јер на тај начин "зарађује" доста новца.

Дармвер Бора (46) изјавио је да тражећи милостињу од пролазника може да обезбиједи довољно новца за пројекте градске владе. Бора, који никада раније није имао сталан посао, током дана добије и до 300 фунти.

Сви Индонежани исто обучени

Предсједник Индонезије Сусило Бамбанг Јудхојоно позвао је сународнике да у петак обуку одјећу од батика како би прославили што је та древна вјештина декорисања тканина уврштена у свјетску баштину.

- Позивам све Индонежане, гдје год да су, да 2. октобра носе батик - изјавио је предсједник. Батик је комад тканине украшен често геометријским шарама помоћу боја и пчелињег воска.

Голе груди за војнике

Група разголићених дјевојака изашла је на улице Манчестера да би пружила подршку британским војницима који одлазе на ратишта у стране земље.

Дјевојке су се појавиле у тијесним црним панталонама, а груди су "прекриле" бојама за камуфлажу. Пролазници су били запањени када су видјели смјелу параду кроз град. За организацију догађаја заслужна је умјетница Фани Гог.

ISSN 1840-1155

Тикет Глас Српске

квоте, табеле, статистике, прогнозе...

Дерби кола, енглеска Премијер лига, недјеља, 17 часова

1	x	2
2.20	3.20	2.80

Челзи - Ливерпул

Дидије Дрогба (Челзи)

Фернандо Торес (Ливерпул)

"Плавци" хапсе "црвене"

Челзи послије првог пораза у прошлом колу од Вигана (1:3) дочекује разгоропађени Ливерпул који је у суботу декласирао Хал са 6:1

Лагано

Бајерн - Келн	1 (1,20)
Арсенал - Блекбурн	1 (1,25)
ЦСКА - Кубан	1 (1,30)
Аустрија Б. - Матерсбург	1 (1,35)
Базел - Сион	1 (1,40)

1x2 КВОТА **3,69**

Реално

Интер - Удинезе	1 (1,45)
Рода - Ајакс	2 (1,50)
Стандард - Генк	1 (1,50)
ПСЖ - Нанси	1 (1,55)
Евертон - Стоук	1 (1,60)

1x2 КВОТА **8,09**

Ризично

Рен - Оксер	1 (1,65)
Ксамакс - Сент Гален	1 (1,65)
Жерминал - Вестерло	1 (1,70)
Рома - Наполи	1 (1,75)
Херта - Хамбургер	2 (1,80)

1x2 КВОТА **14,58**

Изазовно

Ленс - Лион	2 (1,90)
ЛАСК - Рид	1 (1,95)
Грасхоперс - Луцерн	1 (2,00)
Вест Хем - Фулам	1 (2,05)
Аталанта - Милан	2 (2,10)

1x2 КВОТА **31,90**

Енглеска Премијер лига, 8. коло

Сити напада "Вила Парк"

Поред великог дербија између Челзија и Ливерпула, у центру пажње биће и окршај у Бирмингему, гдје ће Астон Вила угостити Манчестер Сити

У центру пажње 8. кола енглеске Премијер лиге биће велики дерби на "Стемфорд Бриџу", гдје ће уздрмани Челзи угостити захуктали Ливерпул.

"Плавци" су у прошлој рунди против Вигана доживјели први пораз сезоне, па им окршај са "Редсима" долази у незгодном тренутку. С друге стране, гости са "Копа" до врха напунили мрежу Хала (6:1) и са много самопоуздања стижу у Лондон.

Домаћин је и поред свега фаворит, али реми ни у ком случају не би био изненађење.

У сјенци овог дуела остаће преостали мечеви, од којих треба издвојити онај на "Вила Парку". Астон Вила је одлично ушла у сезону, али је заустављена у дуелу са Блекбурном, а шансу да се врати на побједнички колосијек имаће против неугодног Ситија. "Грађани" су потврдили да су способни да помрсе рачуне било коме, па ће бити занимљиво видјети колико могу у Бирмингему, гдје је блага предност на страни Виле.

Преостали претенденти на ловор не би смјели да имају већих проблема. Шампион Манчестер јунајтед не блиста, али редовно скупља бодове, преузео је лидерску позицију, на којој би морао остати и након што угости, изненађујуће добри, Сандерленд.

Арсенал је апсолутни фаворит против Блекбурна, екипе коју је у посљедњих седам мечева шест пута савладао, уз гол-разлику 22:3, док ће Тотенхем бити на нешто тежем задатку, пошто иде на ноге Болтону, који истина, боље игра на страни.

У дербију тимова из доњег дијела табеле, Милијашев Вулверхемптон ће дочекати Портмуст, који још није окусио сласт побједе, а домаћин не би смио да пропусти прилику да порази грогираног ривала, те се прикључи средини табеле.

Џолиан Лескот (Манчестер Сити)

ФОТО: РОЈТЕРС

Евертон

Полако али сигурно, Евертон хвата прикључак са водећим. "Карамеле" су везале двије побједе, дошле до девете позиције, а може се очекивати да још напредују, након што угосте Стоук, који су прошле сезоне оба пута савладали.

	укупно						посљедњих 6 у.			домаћин						посљедње 4 у. д.			гост						посљедње 4. у. г.			голови на утакмицама			домаћин			гост			серије
	ут	п	н	и	гр	б	п	н	и	ут	п	н	и	гр	б	п	н	и	ут	п	н	и	гр	б	п	н	и	-3	= 3	+3	-3	= 3	+3	-3	= 3	+3	
1. Манчестер Ј.	7	6	0	1	17:6	18	5	0	1	3	3	0	0	7:4	9	3	0	0	4	3	0	1	10:2	9	3	0	1	3	1	3	1	1	1	2	0	2	5 п
2. Челзи	7	6	0	1	16:6	18	5	0	1	3	3	0	0	8:1	9	3	0	0	4	3	0	1	8:5	9	3	0	1	1	4	2	0	3	0	1	1	2	1 и
3. Ливерпул	7	5	0	2	22:10	15	5	0	1	4	3	0	1	15:4	9	3	0	1	3	2	0	1	7:6	6	2	0	1	0	1	6	0	0	4	0	1	2	4 п
4. Тотенхем	7	5	0	2	17:10	15	4	0	2	4	3	0	1	10:5	9	3	0	1	3	2	0	1	7:5	6	2	0	1	0	4	3	0	2	2	0	2	1	1 п
5. Манчестер С.	6	5	0	1	14:7	15	5	0	1	3	3	0	0	8:3	9	3	0	0	3	2	0	1	6:4	6	2	0	1	3	0	3	1	0	2	2	0	1	1 п
6. Арсенал	6	4	0	2	18:8	12	4	0	2	2	2	0	0	8:1	6	2	0	0	4	2	0	2	10:7	6	2	0	2	1	1	4	0	0	2	1	1	2	2 п
7. Астон Вила	6	4	0	2	9:5	12	4	0	2	3	2	0	1	4:2	6	2	0	1	3	2	0	1	5:3	6	2	0	1	4	1	1	3	0	0	1	1	1	1 и
8. Сандерленд	7	4	0	3	14:11	12	3	0	3	4	3	0	1	12:7	9	3	0	1	3	1	0	2	2:4	3	1	0	2	2	1	4	0	1	3	2	0	1	1 п
9. Евертон	6	3	0	3	8:10	9	3	0	3	3	2	0	1	6:7	6	2	0	1	3	1	0	2	2:3	3	1	0	2	2	3	1	0	2	1	2	1	0	2 п
10. Виган	7	3	0	4	7:13	9	2	0	4	4	2	0	2	4:7	6	2	0	2	3	1	0	2	3:6	3	1	0	2	3	1	3	2	0	2	1	1	1	1 п
11. Барнли	7	3	0	4	5:15	9	3	0	3	3	3	0	0	5:1	9	3	0	0	4	0	0	4	0:14	0	0	0	4	3	1	3	2	0	1	1	1	2	1 и
12. Стоук	7	2	2	3	5:9	8	1	2	3	4	2	0	2	4:4	6	2	0	2	3	0	2	1	1:5	2	0	2	1	5	1	1	3	1	0	2	0	1	1 и
13. Болтон	6	2	1	3	8:9	7	2	1	3	3	0	1	2	3:5	1	0	1	2	3	2	0	1	5:4	6	2	0	1	3	1	2	2	0	1	1	1	1	1 п
14. Бирмингем	7	2	1	4	4:5	7	2	1	3	4	1	1	2	2:3	4	1	1	2	3	1	0	2	2:3	3	1	0	2	5	2	0	3	1	0	2	1	0	1 и
15. Блекбурн	6	2	1	3	6:9	7	2	1	3	4	2	1	1	5:4	7	2	1	1	2	0	0	2	1:5	0	0	0	2	2	3	1	2	1	1	0	2	0	1 п
16. Вулверх.	7	2	1	4	7:13	7	2	1	3	3	1	1	1	3:4	4	1	1	1	4	1	0	3	4:9	3	1	0	3	4	1	2	2	1	0	2	0	2	1 и
17. Фулам	6	2	0	4	4:8	6	2	0	4	3	1	0	2	2:4	3	1	0	2	3	1	0	2	2:4	3	1	0	2	4	2	0	2	1	0	2	1	0	2 и
18. Вест Хем	6	1	1	4	6:9	4	1	1	4	2	0	0	2	3:5	0	0	0	2	4	1	1	2	3:4	4	1	1	2	3	1	2	0	1	1	3	0	1	3 и
19. Хал	7	1	1	5	6:19	4	1	1	4	3	1	0	2	2:6	3	1	0	2	4	0	1	3	4:13	1	0	1	3	3	1	3	2	0	1	1	1	2	3 и
20. Портсмут	7	0	0	7	3:13	0	0	0	6	4	0	0	4	2:6	0	0	0	4	3	0	0	3	1:7	0	0	0	3	5	0	2	3	0	1	2	0	1	7 и

Резултати 7. кола:

Портсмут - Евертон 0:1, Тотенхем - Барнли 5:0, Ливерпул - Хал 6:1, Стоук - Манчестер јунајтед 0:1, Бирмингем - Болтон 1:2, Сандерленд - Вулверхемптон 5:2, Фулам - Арсенал 0:1, Виган - Челзи 3:1, Блекбурн - Астон Вила 2:1, Манчестер Сити - Вест Хем 3:1.

			посљедњих пет сезона	08/09		07/08		06/07		05/06		04/05		
датум	термин			Д	Г	Д	Г	Д	Г	Д	Г	Д	Г	наш тип
3. 10.	16.00	Болтон - Тотенхем		3:2	0:2	1:1	1:1	2:0	1:4	1:0	0:1	3:1	2:1	X2
3. 10.	16.00	Барнли - Бирмингем		-	-	-	-	-	-	-	-	-	-	1, 1X
3. 10.	16.00	Хал - Виган		0:5	0:1	-	-	-	-	-	-	-	-	1X
3. 10.	16.00	Вулверхемптон - Портсмут		-	-	-	-	-	-	-	-	-	-	1, 1X
3. 10.	18.15	Манчестер Ј. - Сандерленд		1:0	2:1	1:0	4:0	-	-	0:0	3:1	-	-	1
4. 10.	14.30	Арсенал - Блекбурн		4:0	4:0	2:0	1:1	6:2	2:0	3:0	0:1	3:0	1:0	1
4. 10.	16.00	Евертон - Стоук		3:1	3:2	-	-	-	-	-	-	-	-	1
4. 10.	16.00	Вест Хем - Фулам		3:1	2:1	2:1	1:0	3:3	0:0	2:1	2:1	-	-	1
4. 10.	17.00	Челзи - Ливерпул		0:4	0:2	0:0	1:2	1:0	0:2	2:0	4:1	1:0	1:0	1, 1X
5. 10.	21.00	Астон Вила - Манчестер С.		4:2	0:2	1:1	0:1	1:3	2:0	0:1	1:3	1:2	0:2	1X

PREMIER LEAGUE

Италијанска Серија "А", 7. коло

Удинезе гостује на "Ђузепе Меаци"

Тим из Удина у посљедња два кола забиљежио максималан учинак и силно мотивисан долази у Милано да помрси рачуне шампиону Интеру

Александар Луковић (Удинезе, десно)

ФОТО: АГЕНЦИЈЕ

Протекле седмице у италијанској Серији "А" радило се прековремено. Двадесет најквалитетнијих фудбалских клубова са Апенинског полуострва одиграли су два кола, а оно што је најбитније да поредак три првопласиране екипе није промијењен.

Актуелни шампион, Интер из Милана, послије побједе на свом терену над Наполијем од 3:1 и минималног пораза у дербију шестог кола у Ђенови од Сампдорије (0:1) поново ће бити на тешком испиту. На "Ђузепе Меаци" у шлагеру седме првенствене рунде угостиће Удинезе (субота, 20.45 часова). Сигурно је да ће изабраници Жозеа Муриња бити силно мотивисани да што прије забораве на неуспјех против тима из Ђенове, али и да се серијом добрих резултата пробију на челну позицију, на којој су их многи видјели прије почетка шампионата.

С друге стране, тим за који наступају Срби Александар Луковић и Душан Баста долази у Милано силно мотивисан да помрси рачуне шампиону Интеру. На руку изабраницима Пасквалеа Марина иде и чињеница да на ово гостовање путују послије двије везане домаће побједе против веома јаких ривала, Милана (1:0) и Ђенове (2:0), тако да је доста незахвално прогнозирати побједника, мада је по свим процјенама Интер велики фаворит.

Лидер Серије "А" Сампдорија у претходна два кола поражена је од Фјорентине (0:2) и затим је у дербију побиједила Интер (1:0) и сада дочекује повратника у елиту Парму. Тим из Ђенове, судећи према досадашњим издањима, је фаворит у овом мечу, мада не треба заборавити да је Парма одлично стартовала и да није било пораза у посљедњем колу на свом терену од Кољарија, била би и боље пласирана од тренутног седмог мјеста.

Другопласирани Јувентус у посљедња два кола забиљежио је два ремија и сигурно ће покушати све да у седмом колу оствари пету побједу. Тиму из Торина супротставиће се домаћин Палермо, који је послије шест рунди на 15. мјесту са шест бодова, али и без пораза код куће (једна побједа и два ремија).

Милан гост Аталанте

Милан није баш најбоље стартовао у новом првенству, јер послије шест кола има само осам освојених бодова. Прилику за поправни имаће у Бергаму против Аталанте, која је за сада на 19. мјесту са два бода и то оба освојена у посљедња два кола.

	укупно						посљедњих 6 у.			домаћин						посљедње 4 у. д.			гост						посљедње 4. у. г.			голови на утакмицама						домаћин			гост		
	ут	п	н	и	гр	б	п	н	и	ут	п	н	и	гр	б	п	н	и	ут	п	н	и	гр	б	п	н	и	-3	= 3	+3	-3	= 3	+3	-3	= 3	+3	серије
1. Сампдорија	6	5	0	1	11:5	15	5	0	1	3	3	0	0	8:2	9	3	0	0	3	2	0	1	3:3	6	2	0	1	3	1	2	1	0	2	2	1	0	1 п
2. Јувентус	6	4	2	0	11:4	14	4	2	0	3	2	1	0	4:1	7	2	1	0	3	2	1	0	7:3	7	2	1	0	4	0	2	3	0	0	1	0	2	2 н
3. Интер	6	4	1	1	12:4	13	4	1	1	3	2	1	0	6:2	7	2	1	0	3	2	0	1	6:2	6	2	0	1	3	1	2	2	0	1	1	1	1	1 и
4. Фјорентина	6	4	1	1	7:4	13	4	1	1	3	3	0	0	4:0	9	3	0	0	3	1	1	1	3:4	4	1	1	1	5	0	1	3	0	0	2	0	1	2 п
5. Удинезе	6	3	2	1	10:7	11	3	2	1	4	3	1	0	9:4	10	3	1	0	2	0	1	1	1:3	1	0	1	1	3	0	3	2	0	2	1	0	1	2 п
6. Ђенова	6	3	1	2	11:10	10	3	1	2	3	2	1	0	9:5	7	2	1	0	3	1	0	2	2:5	3	1	0	2	2	0	4	0	0	3	2	0	1	1 и
7. Парма	6	3	1	2	7:8	10	3	1	2	3	2	0	1	3:3	6	2	0	1	3	1	1	1	4:5	4	1	1	1	3	2	1	2	1	0	1	1	1	1 и
8. Кјево	6	2	2	2	7:5	8	2	2	2	3	1	1	1	5:4	4	1	1	1	3	1	1	1	2:1	4	1	1	1	4	1	1	1	1	1	3	0	0	2 н
9. Рома	6	2	2	2	12:12	8	2	2	2	2	1	0	1	4:4	3	1	0	1	4	1	2	1	8:8	5	1	2	1	1	1	4	0	0	2	1	1	2	2 н
10. Лацио	6	2	2	2	6:7	8	2	2	2	4	1	1	2	3:5	4	1	1	2	2	1	1	0	3:2	4	1	1	0	4	2	0	3	1	0	1	1	0	1 н
11. Милан	6	2	2	2	3:6	8	2	2	2	3	1	1	1	1:4	4	1	1	1	3	1	1	1	2:2	4	1	1	1	4	1	1	2	0	1	2	1	0	1 н
12. Бари	6	1	4	1	6:4	7	1	4	1	3	1	1	1	4:2	4	1	1	1	3	0	3	0	2:2	3	0	3	0	5	0	1	2	0	1	3	0	0	1 н
13. Кољари	6	2	1	3	5:6	7	2	1	3	2	0	0	2	2:5	0	0	0	2	4	2	1	1	3:1	7	2	1	1	4	1	1	0	1	1	4	0	0	2 п
14. Наполи	6	2	1	3	8:11	7	2	1	3	3	2	1	0	5:2	7	2	1	0	3	0	0	3	3:9	0	0	0	3	1	2	3	1	1	1	0	1	2	1 п
15. Палермо	6	1	3	2	7:8	6	1	3	2	2	1	2	0	6:5	5	1	2	0	3	0	1	2	1:3	1	0	1	2	4	1	1	1	1	1	3	0	0	2 н
16. Болоња	6	1	3	2	4:5	6	1	3	2	3	1	1	1	3:3	4	1	1	1	3	0	2	1	1:2	2	0	2	1	6	0	0	3	0	0	3	0	0	1 н
17. Сијена	6	1	1	4	7:11	4	1	1	4	3	0	1	2	2:4	1	0	1	2	3	1	0	2	5:7	3	1	0	2	1	3	2	1	2	0	0	1	2	1 и
18. Катанија	6	0	3	3	6:10	3	0	3	3	3	0	2	1	3:4	2	0	2	1	3	0	1	2	3:6	1	0	1	2	3	2	1	2	1	0	1	1	1	3 н
19. Аталанта	6	0	2	4	2:8	2	0	2	4	3	0	1	2	0:2	1	0	1	2	3	0	1	2	2:6	1	0	1	2	5	0	1	3	0	0	2	0	1	2 н
20. Ливорно	6	0	2	4	1:8	2	0	2	4	3	0	2	1	0:1	2	0	2	1	3	0	0	3	1:7	0	0	0	3	5	0	1	3	0	0	2	0	1	3 и

Резултати 6. кола:

Милан - Бари 0:0, Катанија - Рома 1:1, Кјево - Аталанта 1:1, Јувентус - Болоња 1:1, Лацио - Палермо 1:1, Наполи - Сијена 2:1, Парма - Кољари 0:2, Удинезе - Ђенова 2:0, Ливорно - Фјорентина 0:1, Сампдорија - Интер 1:0.

4. коло	посљедњих пет сезона		08/09.		07/08.		06/07.		05/06.		04/05.		
датум	термин		Д	Г	Д	Г	Д	Г	Д	Г	Д	Г	наш тип
3. 10.	18.00	Бари - Катанија	-	-	-	-	-	-	-	-	-	-	1X, 1
3. 10.	20.45	Интер - Удинезе	1:0	1:0	1:1	0:0	1:1	0:0	3:1	1:0	3:1	1:1	1
4. 10.	15.00	Рома - Наполи	1:1	3:0	4:4	2:0	-	-	-	-	-	-	1X, 1
4. 10.	15.00	Аталанта - Милан	0:1	0:3	2:1	2:1	2:0	0:1	-	-	1:2	0:3	X2, 2
4. 10.	15.00	Болоња - Ђенова	2:0	1:1	-	-	-	-	-	-	-	-	1X
4. 10.	15.00	Кољари - Кјево	2:0	1:1	-	-	0:2	0:0	2:2	1:2	4:2	1:1	1X
4. 10.	15.00	Фјорентина - Лазио	1:0	0:3	1:0	1:0	1:0	1:0	1:2	0:1	2:3	1:1	1X, 1
4. 10.	15.00	Сампдорија - Парма	-	-	3:0	2:1	3:2	1:0	1:2	1:1	1:0	1:1	1X, 1
4. 10.	15.00	Сијена - Ливорно	-	-	2:3	0:0	0:0	0:0	0:0	2:2	1:1	6:3	1X
4. 10.	20.45	Палермо - Јувентус	0:2	2:1	3:2	0:5	-	-	1:2	1:2	1:0	1:1	X2, 2

Шпанска Примера лига, 6. коло

"Краљеви" у гротлу "Санчез Писхуна"

Сусрети ова два клуба у посљедњих пет сезона обиловали су головима, а на посљедња два меча постигнуто је укупно 13 голова

Дерби шестог кола Шпанске Примера лиге играће се на "Рамон Санчез Писхуан" стадиону, гдје ће Севиља дочекати Реал Мадрид.

Послије пораза у првом колу од Валенсије (0:2), Андалужани су везали четири убједљиве побједе и први су пратиоци Реала и Барселоне. У прошлом колу су славили на тешком гостовању у Билбаоу и потврдили да се налазе у одличној форми која их је красила протеклих сезона. Биће то окршај и двије екипе које се такмиче у Лиги шампиона. Мадрићани за сада имају перфектан скор, пет побједа у пет кола, а посебно импресионира податак да имају најбољи напад и најбољу одбрану у лиги. У прошлом колу "краљевски клуб" је лако изашао на крај са повратником у елитно друштво, екипом Тенерифа, којег су са "Сантјаго Бернабеуа" испратили са три поготка у мрежи. Сигурно је да су изабраници Мануела Пелегринија, уз Барселону, први фаворити за освајање шампионске титуле, али је сигурно и то да ће Севиља бити та екипа која ће неком од ова два клуба помрсити рачуне. Сусрети ова два клуба у посљедњих пет сезона обиловали су головима, а на посљедња два меча постигнуто је укупно 13 голова. Позната је чињеница да ови тимови играју на гол више па се може очекивати велики број погодака на обје стране. Изразитог фаворита нема, Севиља је у предности због домаћег терена, док се Мадрићани уздају у своја љетошња појачања Кристијана Роналда и Каку који би требали направити превагу.

Виљареал ће у наредном колу угостити екипу Еспањола. "Жута подморница" ове сезоне је само блиједа копија екипе која се прошле године борила за улазак у Лигу шампиона. Одлазак тренера Пелегринија у Реал из Мадрида, много је пореметио игру клуба са "Ел Мдаригала" тако да заузимају претпосљедњу позицију на табели, без иједног тријумфа у пет кола. Еспањол се налази у златној средини иако је непријатно изненадио своје навијаче када је у прошлом колу ремизирао са слабашним Ксерезом. Виљареал ће имати прилику да поправи утисак и коначно дође до тријумфа, а каталонска екипа долази у правом тренутку. Актуелни првак Шпаније, Барселона угостиће Алмерију. У овом мечу "Каталонци" важе за апсолутног фаворита, док ће фудбалери Алмерије покушати да се са "Ноу Кампа" извуку са што мањим бројем голова у мрежи.

Адријано (Севиља) и Раул (Реал Мадрид) ФОТО: РОЈТЕРС

АТЛЕТИКО МАДРИД - САРАГОСА

Повратник у шпанску елиту, екипа Сарагосе, гостоваће на "Висенте Калдерону" код Ателитко Мадрида. "Јорганије" и послије петог кола не знају за сласт побједе, док Сарагоса заузима за њих високу осму позицију. Традиционално, сусрети ове двије екипе сиромашни су головима. Само је у посљедња два меча која су играна у сезони 2007/08. завршена са три односно четири гола у утакмици. Мадрићани ће имати шансу да пред својим навијачима дођу до побједе, а тренеру Абелу Ресину ово је можда посљедња шанса да сачува тренерску столицу која се озбиљно љуља.

	укупно						посљедње 2 у.			домаћин						гост						посљедња у. д.			посљедња у. г.			голови на утакмицама			домаћин			гост			серије
	ут	п	н	и	гр	б	п	н	и	ут	п	н	и	гр	б	ут	п	н	и	гр	б	п	н	и	п	н	и	-3	= 3	+3	-3	= 3	+3	-3	= 3	+3	
1. Реал Мадрид	5	5	0	0	16:2	15	5	0	0	3	3	0	0	11:2	9	3	0	0	2	2	0	0	5:0	6	2	0	0	1	2	2	0	1	2	1	1	0	5 п
2. Барселона	5	5	0	0	16:3	15	5	0	0	2	2	0	0	8:2	6	3	0	0	3	3	0	0	8:1	9	3	0	0	2	1	2	0	1	1	2	0	1	5 п
3. Севиља	5	4	0	1	12:3	12	4	0	1	2	2	0	0	6:1	6	2	0	0	3	2	0	1	6:2	6	2	0	1	3	0	2	1	0	1	2	0	1	4 п
4. Мајорка	5	3	1	1	10:3	10	3	1	1	3	3	0	0	9:0	9	3	0	0	2	0	1	1	1:3	1	0	1	1	3	1	1	1	1	1	2	0	0	1 п
5. Депортиво	5	3	0	2	9:6	9	3	0	2	3	2	0	1	4:3	6	2	0	1	2	1	0	1	5:3	3	1	0	1	2	1	2	2	0	1	0	1	1	2 п
6. Атлетик Б.	5	3	0	2	5:7	9	3	0	2	3	2	0	1	4:6	6	2	0	1	2	1	0	1	1:1	3	1	0	1	3	0	2	1	0	2	2	0	0	2 и
7. Валенсија	5	2	2	1	11:9	8	2	2	1	3	1	2	0	6:4	5	1	2	0	2	1	0	1	5:5	3	1	0	1	1	0	4	1	0	2	0	0	2	1 н
8. Сарагоса	5	2	1	2	7:7	7	2	1	2	3	2	0	1	5:2	6	2	0	1	2	0	1	1	2:5	1	0	1	1	2	2	1	1	2	0	1	0	1	1 и
9. Осасуна	5	2	1	2	5:6	7	2	1	2	3	1	1	1	2:3	4	1	1	1	2	1	0	1	3:3	3	1	0	1	3	2	0	3	0	0	0	2	0	2 п
10. Еспањол	5	2	1	2	5:7	7	2	1	2	3	1	1	1	2:4	4	1	1	1	2	1	0	1	3:3	0	1	0	1	2	2	1	1	2	0	1	0	1	1 н
11. Алмерија	5	1	3	1	5:5	6	1	3	1	3	1	2	0	3:2	5	1	2	0	2	0	1	1	2:3	1	0	1	1	3	0	2	2	0	1	1	0	1	2 н
12. Хетафе	5	2	0	3	7:8	6	2	0	3	2	1	0	1	3:3	3	1	0	1	3	1	0	3	4:5	3	1	0	2	2	1	2	1	0	1	1	1	1	1 и
13. Тенерифе	5	2	0	3	3:9	6	2	0	3	2	2	0	0	3:1	6	2	0	0	3	0	0	3	0:8	0	0	0	3	2	2	1	1	1	0	1	1	1	1 и
14. Спортинг Х.	5	1	2	2	4:7	5	1	2	2	2	1	1	0	2:1	4	1	1	0	3	0	1	2	2:6	1	0	1	2	3	1	1	2	0	0	1	1	1	1 и
15. Расинг С.	5	1	2	2	7:12	5	1	2	2	2	0	0	2	2:8	0	0	0	2	3	1	2	0	5:4	5	1	2	0	1	1	3	0	0	2	1	1	1	1 н
16. Вљадолид	5	1	1	3	5:10	4	1	1	3	2	0	0	2	3:6	0	0	0	2	3	1	1	1	2:4	4	1	1	1	1	3	1	0	1	1	1	2	0	2 п
17. Малага	5	1	0	4	5:7	3	1	0	4	3	1	0	2	4:4	3	1	0	2	2	0	0	2	1:3	0	0	0	2	2	3	0	1	2	0	1	1	0	4 п
18. Атлетико М.	5	0	3	2	7:13	3	0	3	2	2	0	2	0	3:3	2	0	2	0	3	0	1	2	4:10	0	0	1	2	1	1	3	1	0	1	0	1	2	2 н
19. Виљареал	5	0	2	3	4:8	2	0	2	3	2	0	1	1	1:3	1	0	1	1	3	0	1	2	3:5	1	0	1	2	4	0	1	2	0	0	2	0	1	3 и
20. Ксерез	5	0	1	3	0:11	1	0	1	4	2	0	0	2	0:4	0	0	0	2	3	0	1	2	0:7	0	0	1	2	3	0	1	1	1	0	2	0	1	1 н

			посљедњих пет сезона	08/09		07/08		06/07		05/06		04/05		
датум	термин			Д	Г	Д	Г	Д	Г	Д	Г	Д	Г	наш тип
3. 10.	18.00	Тенерифе	- Депортиво	-	-	-	-	-	-	-	-	-	-	2, 3+
3. 10.	20.00	Барселона	- Алмерија	5:0	2:0	2:0	2:2	-	-	-	-	-	-	1, 3+
3. 10.	22.00	Атлетико М.	- Сарагоса	-	-	4:0	1:2	0:1	0:1	0:0	2:0	1:1	0:0	1, 3+
4. 10.	17.00	Хетафе	- Осасуна	3:0	2:5	0:2	2:0	2:0	2:0	0:0	4:0	0:0	1:2	1
4. 10.	17.00	Спортинг	- Мајорка	0:1	2:0	-	-	-	-	-	-	-	-	1X
4. 10.	17.00	Виљареал	- Еспањол	1:0	0:0	2:0	0:3	0:0	1:1	4:0	2:1	4:1	0:0	1X,
4. 10.	17.00	Ксерез	- Малага	-	-	-	-	-	-	-	-	-	-	X2
4. 10.	17.00	Вљадолид	- Атлетик	2:1	0:2	1:2	0:2	-	-	-	-	-	-	X
4. 10.	19.00	Расинг	- Валенсија	0:1	4:2	1:0	2:1	1:0	2:0	2:1	1:1	1:0	0:2	1X,
4. 10.	21.00	Севиља	- Реал Мадрид	2:4	4:3	2:0	1:3	2:1	2:3	4:3	2:4	2:2	1:0	3+

Резултати 5. кола:

Алмерија - Расинг Сантандер 2:2, Мајорка - Вљадолид 3:0, Реал Мадрид - Тенерифе 3:0, Малага - Барселона 0:2, Атлетик билбао - севиља 0:4, Депортиво - Виљареал 1:0, Еспањол - Ксерез 0:0, Валенсија - Атлетико Мадрид 2:2, Осасуна - Спортинг 1:0, Сарагоса - Хетафе 3:0.

Њемачка Бундеслига, 8. коло

"Швабе" нападају Вердер

У посљедња четири сусрета ова два клуба није виђено више од три поготка. Екипа тренера Томаса Шафа тренутно има четири бода више од тима из "града мерцедеса"

Лудовик Мањан и Маркус Бабел (Штутгарт) ФОТО: АГЕНЦИЈЕ

Дерби осмог кола њемачке Бундеслиге игра се у недјељу на "Готлиб-Дајмлер" стадиону у Штутгарту. Популарне "Швабе" дочекују Вердер из Бремена.

У посљедња четири сусрета ова два клуба није виђено више од три поготка. Екипа тренера Томаса Шафа тренутно има четири бода више од екипе из "града мерцедеса", а од посљедњих пет сусрета код куће Штутгарт је остварио тријумфе (4:1, 6:3 и 4:1), а потом ремизирао (0:0) и изгубио прошле сезоне (1:2). Вердер ће бити у малој предности јер су пулени Маркуса Бабела у уторак имали обавезе у Лиги шампиона против румунске Унирее.

Занимљиво ће бити и у Менхенгладбаху на "Бекелбергу", гдје ће се сударити двије Борусије. Домаћа је у повољнијем положају, има бод више од дортмундске, али ко изгуби у овој утакмици, борће се за опстанак. Ово је дерби доњег дијела табеле, а прошле сезоне Менхенгладбах је био успјешнији (2:0, 1:1).

Мајнц и Хофенхајм нису играли у посљедњих пет сезона, а ријеч је о клубовима из горњег дијела табеле који јуре европске визе. Домаћи тим, који с клупе предводи Јерн Андерсен, у овој сезони игра одлично, иако је у питању новајлија у елитном разреду њемачког фудбала. С друге стране, Хофенхајм је прорадио повратком Ведада Ибишевића послије повреде и опет је, као и прошле сезоне, ривал који свакоме може да помрси рачуне.

Шалке у "Велтинс арени" дочекује Ајнтрахт из Франкфурта и апсолутни је фаворит у овој утакмици. Ипак, Феликс Магат, који је прошле сезоне с Волфсбургом освојио "Салатару", имаће доста посла да надмудри колегу на супротној клупи, Михаела Скибеа.

Дојучерашњи лидер Бајер из Леверкузена домаћин је Нирнбергу. "Бај арена" биће пуна, а домаћи навијачи желе још један тријумф изабраника Јупа Хајнкеса. Нирнбергу ове сезоне не цвјетају руже, у прошлом колу је изгубио на свом терену од Бохума и ако буде поражен од "аспиринција", предстоји му грчевита борба за опстанак.

Пробуђени Бајерн је апсолутни фаворит у Минхену против претпосљедњег Келна, док ће шампион Волфсбург имати тежак задатак у Бохуму.

Лидер код "фењераша"

Лусијен Фавр, тренер Херте, добио је отказ послије пораза од Хофенхајма (1:5), а Карстен Хајне, дојучерашњи помоћник, водиће екипу против лидера Хамбургера у недјељу. Постоји могућност да клуб из Берлина преузме и Лотар Матеус.

Гледајући све парове 8. кола, у овој утакмици је најсигурнији "фикс два", јер Херта заиста игра очајно, а Хамбургер је у налету.

	укупно						посљедњих 6 у.			домаћин						посљедње 4 у. д.			гост						посљедње 4. у. г.			голови на утакмицама домаћин						гост			серије
	ут	п	н	и	гр	б	п	н	и	ут	п	н	и	гр	б	п	н	и	ут	п	н	и	гр	б	п	н	и	-3	= 3	+3	-3	= 3	+3	-3	= 3	+3	
1. Хамбургер	7	5	2	0	17:7	17	5	1	0	4	4	0	0	11:3	12	4	0	0	3	1	2	0	6:4	5	1	2	0	3	0	4	1	0	3	2	0	1	1 п
2. Бајер Л.	7	5	2	0	14:5	17	5	1	0	3	2	1	0	3:1	7	2	1	0	4	3	1	0	11:4	10	3	1	0	3	1	3	2	1	0	1	0	3	1 п
3. Хофенхајм	7	4	2	1	14:5	14	4	1	1	4	2	2	0	9:2	8	2	2	0	3	2	0	1	5:3	6	2	0	1	4	1	2	2	1	1	2	0	1	4 п
4. Шалке	7	4	1	2	9:5	13	3	1	2	3	1	0	2	4:3	3	1	0	2	4	3	1	0	5:2	10	3	1	0	3	4	0	1	2	0	2	2	0	1 и
5. Вердер	7	3	3	1	12:6	12	3	3	0	4	2	1	1	8:3	7	2	1	1	3	1	2	0	4:3	5	1	2	0	3	2	2	1	2	1	2	0	1	1 п
6. Волфсбург	7	4	0	3	15:14	12	3	0	3	4	2	0	2	10:9	6	2	0	2	3	2	0	1	5:5	6	2	0	1	1	2	4	1	0	3	0	2	1	2 п
7. Бајерн	7	3	2	2	13:7	11	3	1	2	3	2	1	0	6:2	7	2	1	0	4	1	1	2	4:8	4	1	1	2	2	3	2	0	2	1	2	1	1	1 п
8. Мајнц	7	3	2	2	10:12	11	3	1	2	3	2	1	0	6:4	7	2	1	0	4	1	1	2	4:8	4	1	1	2	2	3	2	0	2	1	2	1	1	1 и
9. Ајнтрахт Ф.	7	2	4	1	8:8	10	1	4	1	4	0	3	1	3:6	3	0	3	1	3	2	1	0	5:2	3	2	1	0	5	1	1	3	1	0	2	0	1	1 и
10. Фрајбург	7	3	1	3	11:12	10	3	0	3	4	1	1	2	4:8	4	1	1	2	3	2	0	1	7:4	6	2	0	1	3	1	3	2	1	1	1	0	2	2 п
11. Штутгарт	7	2	2	3	9:10	8	2	2	2	3	1	1	1	4:4	4	1	1	1	4	1	1	2	5:6	4	1	1	2	4	1	2	2	0	1	2	1	1	1 п
12. Борусија М.	7	2	1	4	9:15	7	2	0	4	3	2	0	1	6:5	6	2	0	1	4	0	1	3	3:10	1	0	1	3	2	3	2	1	1	1	1	2	1	3 и
13. Бохум	7	2	1	4	8:14	7	2	0	4	3	1	1	1	6:6	4	1	1	1	4	1	0	3	2:8	3	1	0	3	2	3	2	1	0	2	1	3	0	1 п
14. Хановер	7	1	3	3	6:8	6	1	3	2	3	0	2	1	2:3	2	0	2	1	4	1	1	2	4:5	4	1	1	2	6	0	1	3	0	0	3	0	1	1 п
15. Борусија Д.	7	1	3	3	6:13	6	0	3	3	4	1	1	2	3:7	4	1	1	2	3	0	2	1	3:6	2	0	2	1	5	0	2	3	0	1	2	0	1	1 и
16. Нирнберг	7	1	2	4	4:8	5	1	2	3	4	1	0	3	2:5	3	1	0	3	3	0	2	1	2:3	2	0	2	1	5	2	0	3	1	0	2	1	0	2 и
17. Келн	7	1	1	5	5:10	4	1	1	4	4	0	1	3	2:6	0	0	1	3	3	1	0	2	3:4	3	1	0	2	4	1	2	2	1	1	2	0	1	1 п
18. Херта	7	1	0	6	6:17	3	0	0	6	3	1	0	2	3:7	3	1	0	2	4	0	0	4	3:10	0	0	0	4	2	2	3	1	0	2	1	2	1	6 и

BUNDES LIGA

			посљедњих пет сезона	08/09		07/08		06/07		05/06		04/05		
датум	термин			Д	Г	Д	Г	Д	Г	Д	Г	Д	Г	наш тип
2. 10.	20.30	Шалке - Ајнтрахт		1:0	2:1	1:0	2:2	1:1	3:1	2:0	1:0	-	-	1
3. 10.	15.30	Бајерн - Келн		1:2	3:0	-	-	-	-	2:2	2:1	-	-	1
3. 10.	15.30	Бајер Л. - Нирнберг		-	-	4:1	2:1	2:0	2:3	2:2	1:1	2:2	4:2	1
3. 10.	15.30	Хановер - Фрајбург		-	-	-	-	-	-	-	-	2:2	0:0	1, 3+
3. 10.	15.30	Бохум - Волфсбург		2:2	0:2	5:3	1:0	0:1	1:3	-	-	5:1	0:3	2, 3+
3. 10.	15.30	Мајнц - Хофенхајм		-	-	-	-	-	-	-	-	-	-	X
3. 10.	18.30	Борусија (М) - Борусија (Д)		1:1	2:2	-	-	1:0	0:1	2:1	1:2	2:0	1:1	1X
4. 10.	15.30	Штутгарт - Вердер		4:1	0:4	6:3	1:4	4:1	3:2	0:0	1:1	1:2	2:1	3+, 1
4. 10.	17.30	Херта - Хамбургер		2:1	1:1	0:0	1:2	2:1	1:1	4:2	1:2	4:1	1:2	1

Резултати 7. кола:

Нирнберг - Бохум 0:1, Хофенхајм - Херта 5:1, Хамбургер - Бајерн 1:0, Борусија (Д) - Шалке 0:1, Фрајбург - Борусија (М) 3:0, Вердер - Мајнц 3:0, Келн - Бајер Леверкузен 0:1, Ајнтрахт - Штутгарт 0:3, Волфсбург - Хановер 4:2.

Француски фудбалски шампионат, 8. коло

Марсељ хвата прикључак

На "Веледром" стиже екипа Монака која посљедњих неколико сезона није ни сјенка оног тима који је прије неколико година био при врху европског фудбала

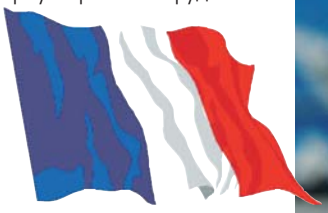

Лучо Гонзалес (Олимпик Марсељ)

Бордо и Лион полако се издвајају у француском фудбалском шампионату, а прилику да име се прикључи послије 8. кола има Олимпик из Марсеља. На "Веледром" стиже екипа Монака која посљедњих неколико сезона није ни сјенка оног тима који је прије неколико година био при врху европског фудбала.

Олимпик је свакако фаворит у овом сусрету, поготово ако се зна да су у посљедњем колу претрпјели пораз од екипе Милана Бишевца - Валенсијана.

Лидер шампионата Бордо гостује код Сент Етјена. "Жирондинци" су посљедња три бода на свом терену освојили тешком муком (поготком Вендела у 23. минуту), док је њихов домаћин славио у Монаку. Самим тим може се очекивати неизвјесна утакмица с мало голова.

Ни екипа Лиона не пружа нешто посебно блиставе партије, али ипак сакупља бодове. На посљедњем гостовању код ПСЖ-а "лавови" су у самој завршници стигли до ремија, а послије тога на свом терену намучили су се са Тулузом (2:1). У овом колу Лион гостује Ленсу.

Данијел Љубоја и његов Гренобл још увијек нису осјетили сласт побједе и имаће изузетно тежак задатак да изборе опстанак у елитном друштву Француске. Сусрет са Монпљеом, најпријатнијим изненађењем првенства, посљедња им је шанса да се врате у игру и сигурно да ће учинити све да дођу до првог тријумфа.

ПСЖ има улогу фаворита на свом терену против Насција, а занимљив дуел може се очекивати у Тулузу гдје гостује Лоријен који као и домаћин жели да се укључи у борбу за мјеста која воде на међународну сцену.

БОРДО - СЕНТ ЕТЈЕН

Бордо и Сент Етјен посљедњих пет сезона играју поприлично тврде утакмице. Стријелци нису посебно ефикасни и у њиховим међусобним дуелима нема много голова. У посљедњих десет утакмица најчешћи резултати били су 0:0 и 1:1 (по три), те по два пута било је 2:0 и 1:0. Тачније, на десет сусрета ниједном није пало више од два поготка.

	укупно						посљедњих 6 у.			домаћин						посљедње 4 у. д.				гост						посљедње 4. у. г.			голови на утакмицама			домаћин			гост			серије
	ут	п	н	и	гр	б	п	н	и	ут	п	н	и	гр	б	п	н	и		ут	п	н	и	гр	б	п	н	и	-3	= 3	+3	-3	= 3	+3	-3	= 3	+3	
1. Бордо	7	6	1	0	15:3	19	5	1	0	4	4	0	0	10:1	12	4	0	0		3	2	1	0	5:2	7	2	1	0	4	0	3	2	0	2	2	0	1	3 п
2. Лион	7	5	2	0	13:5	17	5	1	0	4	4	0	0	7:2	12	4	0	0		3	1	2	0	6:3	5	1	2	0	3	2	2	2	1	1	1	1	1	1 п
3. Олимпик М.	7	4	2	1	12:7	14	3	2	1	3	2	1	0	5:2	7	2	1	0		4	2	1	1	7:5	7	2	1	1	4	1	2	2	0	1	2	1	1	1 и
4. Монпеље	7	4	2	1	12:7	14	4	1	1	4	3	1	0	5:1	10	3	1	0		3	1	1	1	7:6	4	1	1	1	4	1	2	4	0	0	0	1	2	1 п
5. Рен	7	3	3	1	12:5	12	2	3	1	3	2	1	0	5:1	7	2	1	0		4	1	2	1	7:4	5	1	2	1	4	1	2	2	1	0	2	0	2	1 и
6. ПСЖ	7	3	3	1	12:8	12	3	2	1	3	2	1	0	7:2	7	2	1	0		4	1	2	1	5:6	5	1	2	1	4	1	2	1	1	1	3	0	1	2 н
7. Монако	7	4	0	3	9:8	12	3	0	3	4	3	0	1	6:2	9	3	0	1		3	1	0	2	3:6	3	1	0	2	4	1	2	3	1	0	1	1	1	1 и
8. Лоријен	7	3	2	2	9:8	11	2	2	2	4	2	2	0	7:4	8	2	2	0		3	1	0	2	2:4	3	1	0	2	4	1	2	2	0	2	2	1	0	1 н
9. Нанси	7	3	1	3	12:10	10	2	1	3	3	2	1	0	6:1	7	2	1	0		4	1	0	3	6:9	3	1	0	3	1	2	4	1	1	1	0	1	3	1 п
10. Валенсијен	7	3	1	3	13:12	10	3	1	2	4	1	1	2	7:9	4	1	1	2		3	2	0	1	6:3	6	2	0	1	3	0	4	1	0	3	2	0	1	2 п
11. Тулуз	7	2	2	3	7:6	8	2	2	2	3	2	0	1	5:2	6	2	0	1		4	0	2	2	2:4	2	0	2	2	5	1	1	2	0	1	3	1	0	1 и
12. Оксер	7	2	2	3	5:7	8	2	2	2	4	2	0	2	4:4	6	2	0	2		3	0	2	1	1:3	2	0	2	1	6	1	0	3	1	0	3	0	0	1 п
13. Ленс	7	2	2	3	8:12	8	2	2	2	3	1	2	0	5:3	5	1	2	0		4	1	0	3	3:9	3	1	0	3	3	2	2	2	0	1	1	2	1	1 и
14. Булоњ	7	2	2	3	4:8	8	2	2	2	3	1	1	1	2:3	4	1	1	1		4	1	1	2	2:5	4	1	1	2	5	2	0	2	1	0	3	1	0	2 и
15. Ле Ман	7	2	1	4	9:11	7	2	0	4	4	2	1	1	8:5	7	2	1	1		3	0	0	3	1:6	0	0	0	3	2	3	2	0	3	1	2	0	1	1 п
16. Сент Етјен	7	2	1	4	5:9	7	2	1	3	4	1	1	2	2:4	4	1	1	2		3	1	0	2	3:5	3	1	0	2	5	1	1	4	0	0	1	1	1	1 п
17. Лил	7	1	3	3	5:9	6	1	3	2	4	1	2	1	4:4	5	1	2	1		3	0	1	2	1:5	1	0	1	2	5	2	0	3	1	0	2	1	0	2 н
18. Сошо	7	2	0	5	7:13	6	1	0	5	3	1	0	2	5:8	3	1	0	2		4	1	0	3	2:5	3	1	0	3	4	1	2	1	0	2	3	1	0	3 и
19 . Ница	7	1	2	4	5:14	5	0	2	4	3	0	1	2	2:7	1	0	1	2		4	1	1	2	3:7	4	1	1	2	4	1	2	1	1	1	3	0	1	1 н
20. Гренобл	7	0	0	7	2:14	0	0	0	6	3	0	0	3	1:8	0	0	0	3		4	0	0	4	1:6	0	0	0	4	4	2	1	1	1	1	3	1	0	7 и

Резултати 7. кола:

Бордо - Рен, Ле Ман - Ланс 3:0, Лил - Ница 1:1, Оксер - Гренобл 2:0, Лоријен - ПСЖ 1:1, Монако - Сент Етјен 1:2, Монпеље - Булоњ 1:0, Нанси - Сошо 2:0, Валенсијен - Марсеј 3:2, Лион - Тулуз 2:1,

8. коло	посљедњих пет сезона		08/09		07/08		06/07		05/06		04/05		
датум	термин		Д	Г	Д	Г	Д	Г	Д	Г	Д	Г	наш тип
3. 10.	19.00	Гренобл - Монпеље	-	-	-	-	-	-	-	-	-	-	X2, 2
3. 10.	19.00	Ница - Валенсијен	2:0	0:1	1:0	2:1	2:0	1:0	-	-	-	-	X2
3. 10.	19.00	ПСЖ - Нанси	4:1	1:1	0:0	0:1	0:0	3:0	1:0	1:1	-	-	1
3. 10.	19.00	Рен - Оксер	2:0	0:0	1:2	2:0	3:1	0:1	3:1	0:2	1:0	0:3	1
3. 10.	19.00	Сент Етјен - Бордо	1:1	1:1	0:0	0:1	0:2	0:1	1:1	0:0	0:0	0:2	2
3. 10.	19.00	Сошо - Ле Ман	2:1	0:2	1:3	2:0	2:0	2:2	0:0	1:2	-	-	1X
3. 10.	21.00	Ленс - Лион	-	-	3:0	0:3	0:4	0:3	1:1	1:1	0:1	0:1	2
4. 10.	17.00	Булоњ - Лил	-	-	-	-	-	-	-	-	-	-	1X
4. 10.	17.00	Тулуз - Лоријен	1:1	0:1	0:0	0:1	0:0	1:0	-	-	-	-	1X, 1
4. 10.	21.00	Олимпик М. - Монако	0:0	1:0	2:0	3:2	2:1	2:1	2:1	0:1	1:1	1:2	1

ГРЧКА - СУПЕРЛИГА

1. Панатинаикос	5	5	0	0	8:1	15
2. Олимпијакос	5	4	1	0	7:2	13
3. Астерас Т.	5	3	2	0	7:3	11
4. Арис	5	3	1	1	6:4	10
5. Неа Кавала	5	3	1	1	4:2	10
6. Ерготелис	5	2	2	1	8:6	8
7. Ираклис	5	2	1	2	6:6	7
8. АЕК	5	2	1	2	4:4	7
9. ПАОК	5	1	3	1	5:3	6
10. ПАС Јањина	5	1	3	1	4:3	6
11. Ксанти	5	1	1	3	2:4	4
12. Левадиакос	5	1	1	3	4:8	4
13. Лариса	5	0	3	2	3:6	3
14. Атромитос	5	0	2	3	3:6	2
15. Панониос	5	0	2	3	2:6	2
16. Пантракикос	5	0	0	5	1:10	0

ПРОШЛО КОЛО

Лариса - ПАС Јањина 0:0, Арис - Ксанти 1:0, Атромитос - ПАОК 0:0, АЕК - Панатинаикос 0:1, Неа Кавала - Ираклис 1:0, Астерас Триполис - Левадиакос 2:1, Ерготелис - Пантракикос 4:0, Олимпијакос - Панониос 1:0.

Парови			Наш тип
29. 8.	17.00	Нордсјаланд - Архус	2
3. 10.	15.45	Пантракикос - Арис	2
3. 10.	15.45	ПАС Јањина - Неа Кавала	1X, 3+
3. 10.	18.00	Левадиакос - Олимпијакос	2
5. 10.	15.45	Астерас Триполис - Ерготелис	1
5. 10.	15.45	Панониос - Атромитос	1, 1X
5. 10.	18.00	Ксанти - АЕК	1, 3+
5. 10.	18.00	ПАОК - Ираклис	1
5. 10.	20.15	Панатинаикос - Лариса	1

ХОЛАНДИЈА - ЕРЕДИВИЗИЈА

1. ПСВ Ајндховен	8	6	2	0	22:10	20
2. Твенте	8	6	2	0	14:6	20
3. Ајакс	8	6	1	1	25:5	19
4. Фејенорд	8	5	2	1	14:6	17
5. Утрехт	7	5	1	1	10:5	16
6. АЗ Алкмар	8	4	0	4	15:8	12
7. Хераклес	8	3	2	3	7:8	11
8. Ден Хаг	8	3	1	4	10:11	10
9. НАЦ Бреда	8	3	1	4	7:15	10
10. НЕЦ Нијмеген	7	2	2	3	8:9	8
11. Витесе	8	2	2	4	11:14	8
12. Венло	8	1	5	2	12:16	8
13. Гронинген	8	2	2	4	7:11	8
14. Спарта	8	2	2	4	4:10	8
15. Рода	8	2	2	4	8:16	8
16. Херенвен	8	2	1	5	4:11	7
17. Виљем II	8	2	0	6	10:14	6
18. РКЦ Валвајк	8	1	0	7	7:20	3

ПРОШЛО КОЛО

Утрехт - АЗ Алкмар 1:0, ПСВ Ајндховен - Виљем ИИ 3:1, Гронинген - Витесе 1:0, Твенте - Венло 2:1, НЕЦ Нијмеген - Хераклес 0:2, РКЦ Валвајк - Рода 4:1, Ајакс - Ден Хаг 3:0, Спарта - Херенвен 0:2, НАЦ Бреда - Фејенорд 0:2.

Парови			Наш тип
2. 10.	20.45	Витесе - Спарта	1
3. 10.	18.45	Ден Хаг - Гронинген	X, 3+
3. 10.	19.45	АЗ Алкмар - НАЦ Бреда	1
3. 10.	19.45	Виљем II - НЕЦ Нијмеген	2
3. 10.	20.45	Фејенорд - РКЦ Валвајк	1
4. 10.	12.30	Рода - Ајакс	2, 3+
4. 10.	14.30	Хераклес - Твенте	X
4. 10.	14.30	Херенвен - Венло	1
4. 10.	14.30	Утрехт - ПСВ Ајндховен	2

АУСТРИЈА - БУНДЕСЛИГА

1. Салцбург	9	6	2	1	21:12	20
2. Аустрија Б.	9	5	2	2	18:12	17
3. Штурм	9	5	1	2	16:10	16
4. Рапид Б.	9	4	3	1	18:9	15
5. ЛАСК	9	4	1	4	27:23	13
6. Рид	9	3	3	3	11:11	12
7. Матерсбург	9	4	0	5	13:17	12
8. Нојштад	9	3	1	5	15:18	10
9. Капфенберг	9	2	0	7	6:19	6
10. Аустрија К.	9	1	1	7	10:24	4

ПРОШЛО КОЛО

Рапид Беч - Нојштад 3:1, Рид - ЛАСК 5:2, Матерсбург - Аустрија Беч 1:3, Аустрија Карнтен - Салцбург 1:2, Капфенберг - Штурм 0:1.

Парови			Наш тип
29. 8.	17.45	Арау - Цирих	2
3. 10.	18.00	ЛАСК - Рид	X
4. 10.	15.30	Штурм - Капфенберг	1
4. 10.	18.00	Аустрија Беч - Матерсбург	1
4. 10.	18.00	Салцбург - Аустрија Карнтен	1, 3+
4. 10.	18.00	Нојштад - Рапид Беч	2, 3+

БЕЛГИЈА - ЈУПИЛЕР ЛИГА

1. Андерлехт	9	6	2	1	16:7	20
2. Клуб Бриж	9	5	3	1	19:11	18
3. Сент Труден	9	5	2	2	13:11	17
4. Стандард	9	4	5	0	19:8	17
5. Мехелен	9	5	0	4	15:14	15
6. Гент	9	4	2	3	18:12	14
7. Жулте Варегем	9	3	3	3	14:15	12
8. Жерминал Б.	9	3	3	3	9:10	12
9. Серкл Бриж	9	3	2	4	15:14	11
10. Шарлроа	9	3	2	4	10:15	11
11. Генк	9	2	5	2	13:12	11
12. Локерен	9	3	1	5	15:17	10
13. Вестерло	9	3	1	5	9:16	10
14. Кортријк	9	2	3	4	8:11	9
15. Мускрон	9	1	3	5	8:15	6
16. Розелар	9	0	3	6	9:22	3

ПРОШЛО КОЛО

Генк - Розелар 1:1, Кортријк - Стандард 0:2, Локерен - Шарлроа 4:1, Вестерло - Сент Труден 2:0, Жулте Варегем - Гент 3:1, Андерлехт - Жерминал Бершот 1:0, Мускрон - Клуб Бриж 1:1, Серкл Бриж - Мехелен 1:0.

Парови			Наш тип
2. 10.	20.30	Гент - Мускрон	1
3. 10.	20.00	Шарлроа - Кортријк	1
3. 10.	20.00	Жерминал Бершот - Вестерло	1
3. 10.	20.00	Мехелен - Локерен	1, 3+
3. 10.	20.00	Розелар - Серкл Бриж	2
3. 10.	20.00	Сент Труден - Жулте Варегем	1
4. 10.	16.00	Клуб Бриж - Андерлехт	2
4. 10.	20.30	Стандард - Генк	1

ПОРТУГАЛИЈА - ЛИГА САГРЕС

1. Брага	6	6	0	0	10:3	18
2. Бенфика	6	5	1	0	21:3	16
3. Порто	6	4	1	1	12:4	13
4. Рио Аве	6	2	4	0	5:2	10
5. Спортинг	6	3	1	2	8:6	10
6. Леирија	6	1	4	1	7:4	7
7. П. Фереира	6	1	4	1	4:4	7
8. Гимараеш	6	1	3	2	6:6	6
9. Олханенсе	6	1	3	2	5:6	6
10. Маритимо	6	1	2	3	5:7	5
11. Белененсес	5	1	2	2	4:8	5
12. Национал	5	1	2	2	4:8	5
13. Леикшоеш	6	1	2	3	4:11	5
14. Навал	6	1	1	4	3:10	4
15. Сетубал	6	1	1	4	2:14	4
16. А. Коимбра	6	0	3	3	3:7	3

ПРОШЛО КОЛО

Бенфика - Леикшоеш 5:0, Порто - Спортинг 1:0, Сетубал - Пакош Фереира 0:1, Маритимо - Навал 1:2, Олханенсе - Брага 0:1, Рио Аве - А. Коимбра 0:0, Гимараеш - Леирија 2:2, Белененсес - Национал није играно.

Парови			Наш тип
2. 10.	21.15	А. Коимбра - Маритимо	2
3. 10.	18.00	Навал - Рио Аве	X
3. 10.	22.15	Брага - Сетубал	1
4. 10.	17.00	Леикшоеш - Леирија	2, 0-2
4. 10.	19.00	Спортинг - Белененсес	1
4. 10.	21.15	Олханенсе - Порто	2
5. 10.	19.00	Национал - Гимараеш	1
5. 10.	21.15	Пакош Фереира - Бенфика	2

РУСИЈА - ПРЕМИЈЕР ЛИГА

1. Казан	23	14	5	4	48:16	47
2. Спартак М.	23	13	4	6	44:24	43
3. Зенит	23	11	7	5	38:22	40
4. ЦСКА Москва	23	12	3	8	35:22	39
5. Локомотива	23	10	8	5	30:22	38
6. ФК Москва	23	10	7	6	27:17	37
7. Динамо М.	23	10	4	9	23:28	34
8. Сатурн	23	9	5	9	27:31	32
9. Терек	23	8	6	9	28:34	30
10. К. Совјетов	23	8	5	10	24:29	29
11. Ростов	23	6	9	8	18:24	27
12. Амкар	23	7	6	10	23:31	27
13. Том Томск	23	6	7	10	18:32	25
14. Спартак Н.	23	5	8	10	21:24	23
15. Кубан	23	5	8	10	18:34	23
16. Химки	23	2	4	17	16:48	10

ПРОШЛО КОЛО

Зенит - ЦСКА Москва 2:0, Динамо Москва - Сатурн 1:0, Спартак Москва - Том Томск 5:0, Спартак Налчик - Ростов 1:0, Казан - Амкар 1:2, Терек - Локомотива 2:1, ФК Москва - Химки 3:0, Кубан - Крила Совјетов 0:0.

Парови			Наш тип
3. 10.	14.00	Том Томск - Сатурн	X, 0-2
3. 10.	14.00	Химки - Терек	2
3. 10.	14.00	Ростов - ФК Москва	1X, 0-2
3. 10.	14.00	Крила Совјетов - Спартак Налчик	1
4. 10.	14.00	Амкар - Спартак Москва	2
4. 10.	14.00	Локомотива - Казан	X2
4. 10.	14.00	ЦСКА Москва - Кубан	1
4. 10.	14.00	Зенит - Динамо Москва	1

ТУРСКА - СУПЕРЛИГА

1. Фенербахче	7	7	0	0	14:3	21
2. Галатасарај	7	6	1	0	20:6	19
3. Бурсаспор	7	4	1	2	13:7	13
4. Ескишехир	7	3	4	0	11:8	13
5. Трабзонспор	7	3	2	2	15:9	11
6. Генчлербирлиги	7	2	5	0	11:6	11
7. Манисаспор	7	2	4	1	7:5	10
8. Кајзериспор	6	2	3	1	6:5	9
9. Бујукшехир	7	2	3	2	8:11	9
10. Дијарбакир	7	2	3	2	7:10	9
11. Анкарагучу	7	1	3	3	9:10	6
12. Бешикташ	6	1	3	2	3:5	6
13. Газиантепспор	7	1	3	3	8:11	6
14. Анталија	7	2	0	5	6:10	6
15. Анкараспор	4	1	2	1	3:4	5
16. Денизлиспор	6	0	3	3	3:11	3
17. Сиваспор	7	0	1	6	4:15	1
18. Касимпаса	7	0	1	6	3:15	1

ПРОШЛО КОЛО

Бујукшехир - Сиваспор 1:0, Анталија - Фенербахче 1:2, Денизлиспор - Манисаспор 1:1, Галатасарај - Ескишехир 1:1, Газиантепспор - Анкарагучу 1:3, Бурсаспор - Дијарбакир 4:0, Генчлербирлиги - Трабзонспор 2:2, Кајзериспор - Касимпаса 0:0, Анкараспор - Бешикташ одгођено.

Парови			Наш тип
4. 10.	18.00	Фенербахче - Генчлербирлиги	1
4. 10.	18.00	Ескишехир - Кајзериспор	1, 3+
4. 10.	18.00	Сиваспор - Анталија	X2
4. 10.	18.00	Анкарагучу - Галатасарај	2
4. 10.	18.00	Бешикташ - Денизлиспор	1
4. 10.	18.00	Манисаспор - Бурсаспор	2, 3+
4. 10.	18.00	Дијарбакир - Бујукшехир	1
4. 10.	18.00	Трабзонспор - Газиантепспор	1
4. 10.	18.00	Касимпаса - Анкараспор	одгођено

ШКОТСКА - ПРЕМИЈЕР ЛИГА

1. Селтик	6	5	1	0	14:5	16
2. Г. Ренџерс	6	3	3	0	10:3	12
3. Хибернијан	6	4	0	2	11:6	12
4. Данди ј.	6	3	2	1	8:5	11
5. Абердин	6	2	3	1	5:3	9
6. Мадервел	6	2	3	1	7:6	9
7. Хартс	6	2	1	3	7:9	7
8. Килмарнок	6	1	2	3	5:6	5
9. Сент Мирен	6	1	2	3	4:7	5
10. Хамилтон	6	1	1	4	4:12	4
11. Фалкирк	6	0	3	3	3:9	3
12. Сент Џонстон	6	0	3	3	9:16	3

ПРОШЛО КОЛО

Фалкирк - Килмарнок 0:0, Сент Мирен - Селтик 0:2, Мадервел - Хибернијан 1:3, Хартс - Хамилтон 2:1, Сент Џонстон - Данди Јунајтед 2:3, Глазгов Ренџерс - Абердин 0:0.

Парови			Наш тип
3. 10.	16.00	Хамилтон - Сент Џонстон	1, 0-2
3. 10.	16.00	Хибернијан - Данди Јунајтед	2, X2
3. 10.	16.00	Килмарнок - Абердин	1
3. 10.	16.00	Мадервел - Фалкирк	1
3. 10.	16.00	Сент Мирен - Хартс	X, 3+
4. 10.	13.30	Глазгов Ренџерс - Селтик	X2, 0-2

ШВАЈЦАРСКА - СУПЕРЛИГА

1. Јанг Бојс	11	9	1	1	26:13	28
2. Ксамакс	11	6	3	2	25:12	21
3. Луцерн	11	6	1	4	19:18	19
4. Базел	11	5	3	3	19:15	18
5. Цирих	11	4	3	4	21:20	15
6. Сион	11	4	3	4	21:20	15
7. Грасхоперс	11	4	1	6	19:19	13
8. Сент Гален	11	3	4	4	13:16	13
9. Белинцона	11	1	3	7	14:25	6
10. Арау	11	1	2	8	7:26	5

ПРОШЛО КОЛО

Арау - Базел 0:2, Сион - Грасхоперс 2:3, Луцерн - Белинцона 2:0, Сент Гален - Јанг Бојс 2:3, Цирих - Ксамакс 1:2.

Парови			Наш тип
3. 10.	00.00	Грасхоперс - Луцерн	1
3. 10.	00.00	Ксамакс - Сент Гален	2, 3+
3. 10.	00.00	Базел - Сион	1, 1X
4. 10.	00.00	Белинцона - Цирих	X, 2
4. 10.	00.00	Јанг Бојс - Арау	1, 3+

Јединствено новинско издање !

Времеплов

Гласа Српске

Сваког понедјељка репринт издање Гласа Српске

води вас кроз најзначајније догађаје

који су обиљежили пола вијека наше историје

ПЕТРОЛ а.д. Бања Лука