Глас Српске

www.glassrpske.com

ДНЕВНИ ЛИСТ РЕПУБЛИКЕ СРПСКЕ

БАЊА ЛУКА

Понедјељак
2. новембар 2009.
Број 12.049
Година LXVII

Цијена
0.80 КМ

ВИЈЕСТИ БиХ неће изручити Главаша Хрватској

страна 5.

ДРУШТВО Кетрин Бомбергер: Најбоља база података у свијету

страна 7.

КУЛТУРА Одржане "Дучићеве вечери поезије" у Требињу

страна 27.

Полиција Србије о акцији "Морава" у којој је ухапшено 500 нарко-дилера

У Тутину пао краљ хероина повезан са дилерима у БиХ

Дачић рекао да се Џевад Алибашић доводи у везу са мрежом дилера која из Србије, преко БиХ, води до Холандије те да је он у врху једног од међународних ланаца кријумчара хероина

Ивица Дачић

страна 5.

ФОТО: ГЛАС СРПСКЕ

Игор Радојичић

Игор Радојичић, предсједник Народне скупштине РС

Русија се противи наметању рјешења

Као чланица РИС-а, Руска Федерација подржава испуњење "пет плус два" услова и не подржава њихово проширење на пет плус два плус један, односно плус уставне промјене на чему инсистирају поједине западне земље

Улагање у нафтну индустрију у Броду било добар показатељ Русима о исплативости инвестирања на овом простору због чега ће у сљедећим годинама услиједити низ економских и инфраструктурних инвестиција

У процесу подјеле државне имовине нема конкретних резултата. Имамо разумијевање Русије за територијално-функционални принцип у расподјели државне имовине, за који се залаже Република Српска

страна 3.

Харис Силајџић се састао са Хоснијем Мубараком

Силајџић у Египту без знања Предсједништва

страна 4.

Ухапшени чланови Каморе

страна 21.

КОСИГ ДУНАВ
ОСИГУРАЊЕ
КОД НАС ОСИГУРАНО ВИШЕ ВРИЈЕДИ

ДАНАС

ДАНАС у Гласу Српске
Јединствено новинско издање !
Вретенлов
Акционарско друштво за промет нафте, нафтних деривата и природног гаса
ПЕТРОЛ а.д. Бања Лука
ПЕТРОЛ, НЕКАД И САД!
Краља Алфонса XIII бр. 9 Бања Лука, Тел: 218-836 Факс: 218 843

Вијести дана

Милорад Додик и његов СНСД нису и никада неће дијелити наше заједничке социјалдемократске вриједности.

Златко Лагумџија, лидер СДП-а

Комисија за финансије и буџет

О измјенама Закона о финансирању странака

БАЊА ЛУКА - Чланови Комисије за финансије и буџет Представничког дома Парламента БиХ данас ће да разматрају Приједлог закона о измјени Закона о финансирању политичких странака.

На дневном реду је и Приједлог закона о допуни Закона о ревизији институција БиХ.

Комисија ће размотрити и збирно мишљење о ревизорским извјештајима финансијског пословања институција БиХ за 2008. годину. Ж. Б.

Представнички дом Парламента БиХ

Посланици о Уставном суду и Савјету министара

БАЊА ЛУКА - Посланици Представничког дома Парламента БиХ у сриједу ће да разматрају и Приједлог закона о измјенама и допунама Закона о несталим лицима као и Приједлог закона о допуни Закона о Савјету министара БиХ.

На приједлог независног посланика Парламента БиХ Момчила Новаковића на дневном реду у сриједу наћи ће се и Приједлог закона о допуни Закона о ревизији институција БиХ као и Приједлог закона о Уставном суду БиХ.

Приједлог закона о измјенама и допунама Закона о Јавном радио-телевизијском систему БиХ и Приједлог закона о измјенама и допунама Закона о Јавном радио-телевизијском сервису БиХ такође су на дневном реду сједнице Представничког дома Парламента БиХ.

Ж. Б.

Брамерц у сриједу у посјети Београду

Вјерује да су Младић и Хаџић у Србији

Серж Брамерц

САРАЈЕВО - Главни хашки тужилац Серж Брамерц допутоваће у сриједу, 4. новембра, у радну посјету Србији, а у недавном разговору са страним дописницима из Хага, Брамерц је рекао да и даље вјерује да су двојица преосталих оптужених бјегунаца Ратко Младић и Горан Хаџић у Србији.

Он би током дводневне посјете требало да разговара са предсједником Србије Борисом Тадићем, српским премијером Мирком Цветковићем и српским званичницима задуженим за сарадњу с Трибуналом, преносе агенције.

Сусрети у Београду дио су припрема главног тужиоца за подношење редовног извјештаја Савјету безбједности УН.

Глас Српске

www.glassrpske.com

Недолазак представника парламентарних странака на састанак који је организовао лидер СНСД-а Милорад Додик у Бањој Луци јасна је слика онога што поједини мисле о БиХ и показује то да њима није стало до тога да она напредује.

E-mail: nada82@teol.net

Веома ми је драго што је и ове године Министарство просвјете и културе Републике Српске одлучило да стипендира велики број студената. Мислим да се на тај начин даје подстицај студентима да више уче, али и да се лакше школују.

E- mail: slavkobl71@gmail.com

ФОТО: ГЛАС СРПСКЕ

Александар Боцан Харченко

Александар Боцан Харченко, амбасадор Русије, о ситуацији у земљи

Милорад Додик нема намјеру да руши БиХ

Русија сматра да прво треба да дође до затварања Канцеларије високог представника, затим њена транзиција у канцеларију представника ЕУ, а послије тога промјена Устава уз сагласност свих политичких лидера у БиХ, рекао Харченко

САРАЈЕВО - Амбасадор Русије у БиХ Александар Боцан Харченко изјавио је да предсједник Владе Републике Српске и лидер СНСД-а Милорад Додик нема намјеру да руши БиХ.

- Ми никада нисмо имали осјећај или утисак да постоји намјера разбијања БиХ у Бањој Луци - рекао је Харченко и нагласио да Додик само жели да сачува надлежности ентитета у оквиру Дејтонског споразума.

Руски амбасадор је истакао да његова земља не подржава дезинтеграцију БиХ, јер је став Москве јасан и принципијелан - суверенитет и цјеловитост БиХ.

Он је рекао да је став Русије да реформа Устава БиХ, као и свака друга промјена Дејтонског споразума може да буде само домаћи производ, јер о томе треба да одлуче сами политички лидери у БиХ, а улога међународне заједнице може да буде само савјетодавна, без наметања рјешења.

ДОДИК САМО жели да сачува надлежности ентитета

Амбасадор Русије у БиХ рекао је да не вјерује у могућност промјене устава преко ноћи, те да се Русија залаже за пут који је утемељен преко Савјета за имплементацију мира.

- Русија сматра да прво треба да дође до затварања Канцеларије високог представника, затим њена транзиција у канцеларију представника ЕУ, а послије тога промјена Устава уз сагласност свих политичких лидера у БиХ - рекао је Харченко за Федералну телевизију.

Руски амбасадор сматра да су политичари у БиХ доста тога урадили, те да је остало питање државне имовине, али је и ту уочен напредак.

- Ако се питање државне имовине ријеши, план "пет плус два" је испуњен и има темеља за затварање OHR-а - нагласио је Харченко.

Према његовом мишљењу, постоји много позитивних трендова у регији, укључујући и БиХ, као и могућности да се Балкан претвори у језгро стабилности.

БИТАН ДИЈАЛОГ

Харченко је оцијенио да у БиХ има пуно проблема, али да не треба драматизовати ситуацију, јер постоје могућности за конструктиван дијалог и функционишу и ентитетске и институције БиХ, које могу да рјешавају постојеће проблеме.

- Дијалог међу политичарима у БиХ иде јако тешко, али је битно да он буде настављен, а Русија као гарант Дејтона, даће свој допринос у томе - рекао је Харченко.

Рајко Кузмановић, предсједник Републике Српске

РС гарант постојања Срба у БиХ

БАЊА ЛУКА - Предсједник Републике Српске Рајко Кузмановић изјавио је да је РС данас гарант постојања српског народа у БиХ и да је њен циљ да се БиХ афирмише као демократска и слободна заједница три конститутивна народа и два ентитета, на путу према пуноправном чланству у ЕУ.

- За постизање ових циљева потребна нам је помоћ наших пријатеља из свијета, укључујући и Италију, која је до сада показала висок степен сагласности и помоћи РС и БиХ - рекао је Кузмановић на свечаној академији поводом прославе 140 година од освештања православног храма Светог Спиридона Чудотворца у Трсту и 240 година богослужења на српском језику у овом граду.

БиХ демократска и слободна заједница

На свечаној академији, одржаној у Театру "Верди" у Трсту, Кузмановић је истакао да је Трст био отворен и гостољубив према Србима који су дошли у овај град и да им је омогућено да слободно раде и живе и очувају свој идентитет и духовност, што се, како је нагласио, најбоље види и у дјелатности Српске православне црквене општине.

У саопштењу Бироа за односе са јавношћу предсједника РС наводи се да је Кузмановић истакао значај Српске православне цркве, као стабилне институције, са дубоким коријенима, која представља поуздан духовни ослонац свом народу.

СВЕЧАНА АКАДЕМИЈА

На свечаној академији предсједнику РС уручена је грамата Српске православне црквене општине у Трсту. Свечаној академији присуствовали су и предсједник регије Фријули-Венеција-Јулија Ренцо Тондо, градоначелник Трста Роберто Дипјаца и амбасадор Србије у Италији Санда Рашковић-Ивић.

Сињог: Процес прикључења захтијева функционалне институције

САРАЈЕВО - Амбасадор Чешке у БиХ Томаш Сињог рекао је за интернет страницу www.reci.ba да процес прикључења ЕУ захтијева доста труда, што подразумијева добро координисане и функционалне институције БиХ које нису у стању само да преговарају са ЕУ, већ и да спроводе договорено.

Он је изразио наду да ће бутмирски разговори лидера политичких партија у БиХ и представника међународне заједнице бити настављени и да је и он, као и министар иностраних послова Шведске Карл Билт и замјеник америчког државног секретара Џејмс Штајнберг, видио у њима неке охрабрујуће знакове напретка.

Игор Радојичић, предсједник Народне скупштине Републике Српске

Русија се противи наметању било каквих рјешења у БиХ

Као чланица PIC-а, Руска Федерација подржава испуњење "пет плус два" услова и не подржава њихово проширење на пет плус два плус један, односно плус уставне промјене на чему инсистирају поједине западне земље. Уставна реформа није услов PIC-а, истакао Радојичић

РАЗГОВАРАЛА: ЖЕЉКА БАШИЋ
zbasic@glassrpske.com

Русија посматра дешавања у БиХ као и друге велике земље и против је наметања рјешења било коме. Као чланица Савјета за примјену мира (PIC) Русија сматра да БиХ треба да испуни "пет плус два" услова и циља чиме би били ближи затварању Канцеларије високог представника у БиХ (OHR).

Рекао је то у интервјуу "Гласу Српске" предсједник Народне скупштине Републике Српске Игор Радојичић по повратку из вишедневне посјете Москви.

- Да руско-српско пријатељство и традиција постају све снажнији показује и окренутост Русије према РС и отвореност Српске за Русију. Улагање у нафтну индустрију у Броду било је добар показатељ Русима о исплативости инвестирања на овом простору због чега ће у сљедећим годинама услиједити низ економских и инфраструктурних инвестиција - истакао је он.

ГЛАС: Како Руска федерација гледа на "бутмирски процес" послије два састанка који нису понудили ништа конкретно?

РАДОЈИЧИЋ: Руска Федерација је гарант Дејтонског споразума али није укључена у "бутмирски процес" јер није чланица ЕУ. Она политичке токове у БиХ веома пажљиво посматра и залаже се за то да се рјешења у БиХ никоме не намећу. Ако ми желимо да аплицирамо за кандидатски статус за чланство у ЕУ, онда су то стандарди које нам поставља Европска унија и у које Русија није укључена. Као чланица PIC-а, Руска Федерација подржава испуњење "пет плус два" услова и не подржава њихово проширење на пет плус два плус један, односно плус уставне промјене, на чему инсистирају поједине западне земље. Уставна реформа није услов PIC-а. Ако је то услов ЕУ, онда су то неки други односи у којима не учествује Руска Федерација.

ГЛАС: Да би се затворио OHR потребно је да се испуни "пет плус два" услова. Руси су већ исказали потребу за укидањем OHR-а?

РАДОЈИЧИЋ: У случају неиспуњавања "пет плус два" услова није реално очекивати да ће OHR да буде затворен. С друге стране, чланством БиХ у Савјету безбједности УН створила се нелогична ситуација с којом су се сложили и наши руски саговорници. Честитали су нам на чланству у Савјету безбједности УН у сљедеће двије године, али смо заједнички констатовали да се тиме БиХ нашла у веома нелогичној позицији. С једне стране, постала је чланица Савјета безбједности, а истовремено у БиХ дјелује мисија међународне заједнице на основу одлука, истих тих Уједињених нација и њене Повеље седам која прецизира да неко представља пријетњу по свјетски мир и безбједност. Значи, мисија међународне заједнице у БиХ заснована је на претпоставци да је БиХ пријетња за свјетски мир и безбједност, а у међувремену је БиХ примљена у Савјет безбједности, што је сасвим контрадикторно.

Игор Радојичић ФОТО: ГЛАС СРПСКЕ

РУСИЈА планира више инвестиција у РС

ГЛАС: Поједини западни званичници сложили су се са територијално-функционалним принципом расподјеле државне имовине у БиХ, за који се залаже Српска. Подјела имовине један је од пет услова.

РАДОЈИЧИЋ: У процесу подјеле државне имовине нема конкретних резултата, а то је једна од тема које су биле заступљене у "бутмирском процесу". Имамо разумијевање Русије за територијално-функционални принцип у расподјели државне имовине и захтјеву да се државна имовина расподијели по принципу функционалног располагања и територијалне припадности. Истина је да су и западне земље које су учествовале у "бутмирском процесу" прихватиле територијално -функционални принцип расподјеле имовине у БиХ али су у својој разради значајно одступили од тога и укључили у цијелу причу OHR и неке приједлоге лидера Бошњака Сулејмана Тихића, тако да тај модел више није исти.

ГЛАС: Русија је значајан инвеститор у БиХ, посебно у РС. Какви су њени будући планови?

РАДОЈИЧИЋ: У економском сегменту и за РС и за Русију капитална улагања у рафинерију у Броду веома су битна. За нас су од посебне важности у овој кризној години, а за њих је то био добар примјер да у РС има пословног и пријатељског амбијента за улагања што је добра препорука и за друге инвеститоре. Руси су заинтересовани за област енергетике и очекујемо да послије споразума Србије и Русије о гасоводу РС једним краком буде прикључена на гасовод. То би требало да се финализира кроз концесију и завршетак уговора са "Србијагасом".

ГЛАС: Било је најава и за одређена инфраструктурна улагања. Да ли је нешто конкретно договорено?

РАДОЈИЧИЋ: Руси су посебно заинтересовани за будућа улагања у сфери термоелектричне и хидроенергије и на том плану ће у будућности бити значајних договора. Посебан интерес постоји за учешће у подизању хидроцентрала на Дрини и још већи за учешће у изградњи друге фазе термоелектране Угљевик. У Угљевик су Руси спремни да уложе значајан капитал. Када је ријеч о саобраћајној инфраструктури, очекујемо да се у другој половини децембра отвори редовна авионска линија Бања Лука - Москва за коју постоји обостран интерес, али и потреба.

ПОЉОПРИВРЕДА И ОБРАЗОВАЊЕ

ГЛАС: У извјештајима у вези са вашом посјетом Москви предочена је разноврсна парламентарна сарадња у различитим друштвеним секторима. Споменути су и сектор пољопривреде и образовања.

РАДОЈИЧИЋ: Русија има огромне пољопривредне потенцијале и могла би да извози пољопривредне производе и воће. Међутим, тржиште РС је веома ситно у односу на њихово. С њихове стране постоји интерес за учешће наших аграрних стручњака и у будућем периоду дефинисаћемо поједине регионе Руске Федерације гдје би били ангажовани. На образовном пољу, Руси су исказали спремност да стипендирају студенте у РС путем универзитетске сарадње да би лакше и брже били информисани о апликацијама за стипендије. Планирамо да отворимо у Народној и универзитетској библиотеци у Бањој Луци руски кутак, а већ дуже вријеме разматрана је могућност отварања Руско-српског универзитета у Бањој Луци.

ПОСЉЕДЊЕ ВИЈЕСТИ

У Бањој Луци опљачкан држављанин Словеније

БАЊА ЛУКА - Словенац К. С. пријавио је јуче полицији у Бањој Луци да су га у центру града у улици Браће Поткоњака претходну ноћ опљачкали непознати лопови.

Изјавио је да су га у близини Градског моста пресрела три лица која су му запријетила да ће га убити ако им не преда све вриједне ствари које има код себе.

Он им је дао око 100 евра и мобилни телефон, послије чега су разбојници побјегли у непознатом правцу.

Према незваничним информацијама, разбојници нису били маскирани, а користили су аутомобил тамне боје којим су побјегли са лица мјеста.

Г. О.

Сајам књига: "Отворена књига" предата амбасадору Шведске

БЕОГРАД - Амбасадор Грчке у Београду Димостенис Стоидис, земље почасног госта 54. Сајма књига, свечано је предао "Отворену књигу" амбасадору Шведске Нилсу Кристеру Брингеусу, чија земља ће бити почасни гост сљедећег Сајма књига, преноси Срна.

Министар културе Србије Небојша Брадић је на свечаној примопредаји "Отворене књиге" рекао да сви заједно треба да буду поносни на успјешну организацију овогодишњег Сајма, што се, како је навео, прије свега огледа у успјешном наступу почасног госта Сајма.

Од новог грипа умрла четири љекара у Украјини

КИЈЕВ - Четири љекара преминула су од посљедица новог грипа у украјинској Тернопољској и Лавовској области, саопштио је јуче министар здравља Украјине Василиј Књазевич. Агенције су пренијеле да ће у Украјину сутра допутовати међународна делегација експерата која ће помоћи у рјешавању проблема око новог грипа.

Украјинско Министарство здравља саопштило је да су у земљи од новог грипа до сада умрле 53 особе, међу којима дијете и трудница. Најтежа ситуација је у Лавовској области, гдје 70.000 људи има грип или прехладу. У Украјини је 185.000 људи обољело од грипа и прехладе, али број инфицираних вирусом H1N1 није познат.

Коментар дана

Пише:
Жељка
ДОМАЗЕТ

Имовина СПЦ-а

Судећи према најновијим преговорима који се воде између високог представника у БиХ Валентина Инцка и представника федералне и кантоналне власти у Сарајеву, Српској православној цркви би послије вишедеценијских опструкција могла коначно да буде враћена зграда Богословије у Сарајеву.

Ако заиста све не остане само на пуким обећањима и декларацији, Сарајево би коначно послије вишедеценијских отворених и прикривених прогона свега што нема атрибуте бошњачког враћањем зграде Богословије СПЦ-у показало да има, можда, мјеста и за друге народе у овом граду

Ових дана би требало да се поткује и декларација којом би били прецизирани рокови и обавезе надлежних за обезбјеђење смјештаја сарајевском Економском факултету, који је тренутно смјештен у згради Богословије.

Ако заиста све не остане само на пуким обећањима и декларацији, Сарајево би коначно послије вишедеценијских отворених и прикривених прогона свега што нема атрибуте бошњачког показало да има, можда, мјеста и за друге народе у овом граду.

Ако сарајевске власти врате зграду Богословије СПЦ-у то би заиста значило да је пут права и правде тежак али ипак достижан. И поред чињенице да су се у згради Богословије у Сарајеву годинама школовале генерације економиста, ваља имати на уму да су управо на том посједу годинама зарађивали и они који ни по чему не припадају универзитетском свијету и на име закупа пунили џепове онима који ни по ком основу немају право на то.

Наиме, општинске власти су на различите начине омогућавале повлашћенима да на том простору зарађују на име закупа од кога користи није имао ни сарајевски Економски факултет, а најмање СПЦ.

Српска православна црква, њени званичници и вјерници у свему што се дешавало протекле седмице виде позитиван корак који је својим ауторитетом поред осталих иницирао ОНР, односно Валентин Инцко који од почетка свог мандата у БиХ тврди да је праведно и правично да се зграда Богословије врати власнику и да коначно у БиХ сви дођу у посјед своје имовине.

До реализације овог изузетног питања свакако ће проћи још неко вријеме, али ако Сарајево и федералне власти падну на овом испиту, онда ће засигурно и овај град и БиХ у цјелини пасти на свему ономе што би требало да их чини праведном и правичном средином за све.

Не буде ли тога, Сарајево и БиХ у цјелини постаће људитура у којој ће правда једних бити темељена на неправди према другима, мјесто на коме ће се потписивати декларације које никога не обавезују и које служе за махање испред очију оних који се још нису освијестили. Надамо се се да то овога пута неће бити тако.

Харис Силајџић с Хосниј Мубараком

ФОТО: ГЛАС СРПСКЕ

Силајџић састанак са Мубараком није најавио Предсједништву БиХ

О Силајџићевом путу сазнали из медија

Ми не знамо који су повод и разлози Силајџићеве посјете Египту. О њој и Силајџићевом сусрету са Мубараком сазнали смо из медија. Он тамо не може да представља ни БиХ ни ставове Предсједништва БиХ, речено у Радмановићевом кабинету

ПИШЕ: ГОРАН МАУНАГА
g.maunaga@glassrpske.com

САРАЈЕВО - Посјета члана Предсједништва БиХ Хариса Силајџића Египту није најављена Предсједништву, нити су члан Предсједништва БиХ из РС Небојша Радмановић и чланови његовог кабинета упознати о разлозима и циљу те посјете.

"Гласу Српске" је у Радмановићевом кабинету речено да су они о Силајџићевој посјети Арапској Републици Египат и његовом сусрету са предсједником те земље Хосниј Мубараком сазнали из медија.

- Ми не знамо који су повод и разлози Силајџићеве посјете Египту. Он као члан Предсједништва може да иде гдје жели, али то се не може третирати као званична посјета, него као посјета члана Предсједништва БиХ - речено је у Радмановићевом кабинету.

Сви ставови које Силајџић тамо изнесе, додато је, не представљају став Предсједништва БиХ нити цијеле БиХ тим више што се ради о, за БиХ, врло битној земљи.

- Поред тога, чудно је што је координацију те посјете обавио амбасадор из Кувајта Јасин Равашде, који је његов лични пријатељ. Поставља се питање зашто је Равашде ишао у Египат кад БиХ у Египту има акредитованог амбасадора Слободана Шоју - истичу у кабинету Небојше Радмановића.

СИЛАЈЏИЋ заобишао и Амбасаду БиХ у Египту

Силајџићева посјета Египту није најављена ни на званичној веб страници Предсједништва БиХ.

"Глас Српске" сазнаје да га је у Египат позвало удружење које слави 20 година постојања и да су му за превоз нудили свој авион. Он је то одбио и отпутовао је на рачун Предсједништва БиХ.

У саопштењу Силајџићевог кабинета о овој посјети наведено је да је током сусрета Силајџића и Мубарака изражено обострано задовољство квалитетом политичких односа и укупним односима двије земље.

- Посебна пажња поклоњена је потреби интензивирања економских односа који ће у будућем периоду бити предмет разматрања надлежних министарства БиХ и Египта - наведено је у саопштењу.

Силајџић је у новембру 2006. године, заједно са чланом Предсједништва БиХ Жељком Комшићем, отишао у тајну посјету предсједнику Хрватске Стјепану Месићу уочи његове посјете БиХ.

У ревизорском извјештају за прошлу годину наведено је да је Кабинет Хариса Силајџића потрошио 96.361 марку на путовања у иностранство.

Замјеник предсједавајућег Комисије за финансије и буџет Парламента БиХ Лазар Продановић покренуо је питање одговорности наводећи да је Силајџић буџетски новац користио као члан Предсједништва, истовремено лобирајући против половине државе коју представља.

РАВАШДЕ

Јасин Равашде је кувајтски држављанин са бх. пасошем који је прије именовања за амбасадора БиХ у Кувајту био шеф дописништва кувајтске новинске агенције у БиХ (КУНА).
Био је и савјетник за медије кувајтско-босанских компанија BH Steel и UNITIC. У Сарајеву је познат као неформални представник кувајтских интереса у БиХ. С њим су се бошњачки политичари договарали и договарају чак и детаље посјета кувајтских званичника БиХ.

Сташа Кошарац, предсједник Клуба делегата Срба у Вијећу народа РС

Сви морамо да радимо у складу са Уставом РС и Пословником Вијећа народа РС

Џевад Османчевић, предсједавајући Вијећа народа РС

Неће сазвати сједницу Вијећа јер процјењује да чланови бошњачког Клуба делегата неће доћи.

Рајко Васић о писму Златка Лагумџије Социјалистичкој интернационали

Случај Плавшић завршен за БиХ

БИЈЕЉИНА - Извршни секретар СНСД-а Рајко Васић изјавио је јуче Срни да пуштање на слободу бившег предсједника Републике Српске Биљане Плавшић не може да буде предмет никаквих политичких манипулација или политичких игара како би се неко елиминисао са политичке сцене.

Коментаришући писмо лидера СДП-а БиХ Златка Лагумџије упућено Социјалистичкој интернационали у којем предлаже да СНСД-у буде одузет статус сталне чланице Интернационале, "јер је предсједник СНСД-а Милорад Додик дочекао Плавшићеву након што је пуштена на слободу из затвора у Шведској", Васић је рекао да је случај Плавшићеве завршен за БиХ.

- Биљана Плавшић и њено пуштање на слободу је ствар судских органа и Хашког трибунала. Она је слободна и она не може да буде предмет никаквих политичких манипулација или политичких игара - нагласио је Васић.

ЛАГУМЏИЈА: СНСД-у одузети статус чланице Интернационале

Он је рекао да Лагумџија наставља политику призивања неког извансвјетовног и изванземаљског моћника који треба да уреди свијет и БиХ, а нарочито БиХ, онако како он и сарајевски политички круг то замишљају, а то је БиХ без ентитета, што значи без РС и по могућности без Срба.

Према његовим ријечима, Лагумџија треба да зна да Додик није отишао у Београд само ради своје личне жеље и поштовања према Биљани Плавшић, већ и због тога што огроман број људи у Српској подржава Плавшићеву.

Полиција Србије о акцији "Морава" у којој је ухапшено 500 нарко-дилера

Пао краљ хероина повезан са дилерима у БиХ

Дачић рекао да се Џевад Алибашић доводи у везу са мрежом дилера која из Србије, преко БиХ, води до Холандије те да је он у врху једног од међународних ланаца кријумчара хероина

БЕОГРАД - Министар унутрашњих послова Србије Ивица Дачић изјавио је да је у акцији пресијецања мреже нарко-дилера "Морава" ухапшен 40-годишњи Џевад Алибашић из Тутина под сумњом да је повезан са међународном мрежом нарко-дилера.

Дачић је рекао да се Алибашић, кога је ухапсила новопазарска полиција, доводи у везу са мрежом дилера која из Србије, преко БиХ, води до Холандије те да је он у врху једног од међународних ланаца кријумчара хероина.

Према сазнањима Б92, у аутомобилу марке "мерцедес", који је полиција у БиХ прослиједила холандској, а који је у Алибашићевом власништву, пронађено је више килограма хероина.

Полицијски извори су, међутим, рекли да се још трага за два до три пута већом количином дроге.

Нови Пазар је на једном од главних транзитних праваца за кријумчарење хероина из Турске ка Европи, путем који иде преко БиХ.

Дачић је оцијенио да акција "Морава", у којој је ухапшено 500 нарко-дилера, представља "превентивну парализу" мреже нарко-дилера.

- Циљ акције није била велика заплена, већ парализање линија наркотика који воде до наше деце, до основних и средњих школа, дискотека - рекао је Дачић за РТС.

НАЈВЕЋА
акција послије "Сабље"

Он је навео да је акција "Морава", која је договорена прије неколико седмица, спроведена у координацији са правосуђем и Тужилаштвом и да током ње није процурила ниједна информација и да ниједан осумњичени није успио да измакне полицијској акцији.

У акцији, која је спроведена у свим полицијским управама у Србији, претресено је више од 600 објеката, ухапшено 500 лица, а за око 100 је одређена мјера полицијског задржавања.

У акцији заплијењени дрога и новац ФОТО: АГЕНЦИЈЕ

Полиција је заплијенила неколико десетина килограма наркотика, 57 различитих врста пушака и пиштоља, новац, фалсификовани новац и велики број украдених аутомобила. Код Марка Николића у Београду пронађено је и заплијењено више од милион фалсификованих америчких долара, а осим тога, заплијењено је и 120.000 евра, 200.000 динара, четири украдена аутомобила и 20 аутомобила високе класе у власништву дилера дроге.

Новинар "Времена" Миша Васић каже да је полицијска акција "Морава" највећа акција тог типа послије "Сабље", која је спроведена по убиству премијера Србије Зорана Ђинђића марта 2003. године.

Васић за Б92 каже да је полиција у акцији одлично обавила свој посао, истакавши да би сада требало да се истакну и други државни органи гоњења.

Све свјетске агенције преносе да је Србија показала одлучност да се обрачуна са организованим криминалом, што је предуслов свих европских интеграција.

"Морава" није готова

Министар полиције Србије Ивица Дачић изјавио је јуче да акција "Морава" није завршена и да ће полиција наставити да се бори против трговине дрогом.

- На мети су, наравно, били организатори највећих криминалних група који се тиме баве. Ми им нећемо дати мира - рекао је Дачић.

Тадић: Прва фаза

Предсједник Србије Борис Тадић поручио је да је акцијом "Морава" окончана прва фаза борбе државе Србије против организованог криминала и корупције.

- Ово није акција ниједног појединачног министарства, већ државе Србије и Савет за националну безбедност издао је јасне налоге која државна институција и која служба треба да ради свој део посла. Овај напор државе наставиће се и у будућем периоду - истакао је предсједник Србије.

Према његовим ријечима, напор који држава Србија улаже како би се искоријенили организовани криминал и корупција је можда важнији и од европских интеграција, јер он је, заправо, претпоставка интеграција.

Одлуком Суда БиХ у другостепеном поступку

БиХ неће изручити Главаша Хрватској

САРАЈЕВО - Босна и Херцеговина дефинитивно неће изручити Бранимира Главаша Хрватској, барем не још неко вријеме, односно до евентуалних измјена закона у обје државе, преносе хрватски медији.

Тако је прошле седмице одлучио Суд Босне и Херцеговине у Сарајеву у другостепеном поступку, који је потврдио првостепено рјешење од 23. јуна ове године којим је одбијена молба правосудних органа Хрватске за изручење потраживаног Бранимира Главаша.

ГЛАВАШ
у Хрватској осуђен због злочина над Србима

Министарство правде Хрватске је по Главашевом бијегу из Хрватске службено затражило од БиХ да га изруче хрватским правосудним органима, но то је због већ добро познатих разлога и непостојања уговора о међусобном изручивању од самог почетка била утопија.

Прије одлуке другостепеног суда циљели спис је био и на разматрању у Тужилаштву БиХ, које је такође потврдило првостепено рјешење уз образложење да за Главашево изручење нису испуњени законски услови, јер је потраживани држављанин БиХ.

Судско вијеће, којем је предсједавала судија Медиида Кресо, уз асистенцију судија Милоша Бабића и Нецада Поповца, донијело је одлуку којом се дефинитивно одбија Главашево изручење Хрватској, чиме ће он и даље моћи уживати слободу у БиХ, коју у Хрватској не би имао због неправоснажне пресуде за ратне злочине у Осијеку над Србима 1991. и 1992. године.

Горан Петронијевић

Караџић се неће појавити пред Хашким трибуналом

БЕОГРАД - Бивши предсједник Републике Српске Радован Караџић ни данас се неће појавити у судници Хашког трибунала, потврдио је јуче Срни Горан Петронијевић, правни заступник Караџића.

Он је рекао да ће Тужилаштво данас вјероватно наставити уводну ријеч, по чијем ће завршетку, како је оцијенио, процес доћи у кризу, коју судско вијеће покушава да избјегне неком врстом статусне конференције заказане за уторак, 3. новембар.

- Вијеће је за уторак заказало једну врсту статусне конференције на коју је позвало одбрану и Тужилаштво да изнесу своје аргументе и да одлучи о њиховим приједлозима - рекао је Петронијевић.

Он је навео да ће тим одбране одлучити да ли ће се неко од чланова тима у уторак појавити у судници.

Петронијевић сматра да би евентуално наметање браниоца Караџићу било јако лоше за Трибунал, јер би поступак дошао у велику кризу, додајући да уопште не би желио да се тако нешто појави као могућност.

Други општински суд у Београду

Наставља се суђење Младићевим јатацима

БЕОГРАД - Суђење групи од десет оптужених за помагање и скривање хашком оптуженику Ратку Младићу, наставиће се у уторак саслушањем свједока у Другом општинском суду у Београду, јавио је Танјуг.

Пензионисани официр Војске Републике Српске Јово Ђого, који је преминуо прошле године, у оптужници је означен као организатор операције скривања од 2002. године, кад је Младић напустио војне објекте, па до краја 2005. године. Оптужени су, на територији Београда проналазили и изнајмљивали безбједне станове, у којима се Младић скривао, наводи се у оптужници.

Сви оптужени поновили су да остају при ранијим исказима у којима су негирали да су помагали Младићу током 2005. у скривању на подручју Београда.

Изузетак је био бивши официр ВРС Марко Лугоња који је признао да је неколико дана Младићу пружио уточиште. На оптуженичкој клупи остали су бивши официри ВРС Лугоња и Ратко Вучетић, затим Татјана Васковић, њена мајка и брат Љиљана и Бојан Васковић, као и Станко Ристић, Благоје Говедарица, Љиљана Васковић, Саша Бадњар, Предраг Ристић и Борисав Ивановић.

ФОТО: АРХИВА

Стојан Жупљанин

Хашки трибунал

Ђерић свједок на суђењу Станишићу и Жупљанину

ХАГ - У Хашком трибуналу данас ће бити настављено суђење бившем министру унутрашњих послова Републике Српске Мићи Станишићу и бившем начелнику регионалног Центра службе безбједности у Бањој Луци Стојану Жупљанину, оптуженим за злочине над несрпским становништвом од априла до краја децембра 1992. године, јавила је Срна.

Суђење ће бити настављено свједочењем премијера прве ратне владе Републике Српске Бранка Ђерића.

Спец...

Изнервирани честим покушајима провале усљед којих су им оштећена брава и улазна врата, запослени у једној сарајевској продавници на вратима су оставили занимљиву и љубазну поруку провалницима, преносе агенције.

"Господо провалници, узалуд покушавате провалити у продавницу. Све и да уђете нећете наћи ништа вриједно, а ризикујете пуно. Бићете ухваћени кад тад", стоји у поруци написаној на задњем улазу, уз браву ојачану даском.

С обзиром на то да се ради о књижари, те да је познато како данас књиге у БиХ баш и нису посебно тражена роба, заиста нема разлога са се не вјерује радницима кад кажу да провалници неће наћи ништа за њих вриједно.

Друштво

Међународна конференција о БиХ у Будимпешти

САРАЈЕВО - Европски покрет у БиХ учествоваће на међународној конференцији о БиХ која ће се 5. и 6. новембра одржати у Будимпешти.

- Уводним излагањима конференцију ће отворити директор Института за међународне односе Мађарске, министар иностраних послова Мађарске, а присутнима ће се обратити и предсједавајући савјета министара Бих Никола Шпирић и високи представник ЕУ у БиХ Валентин Инцко - саопштено је из Европског покрета у БиХ.

Удружење псоријатичара РС

Огранизовано лакше против болести

ПРЊАВОР - Од псоријазе болује око 20.000 становника Српске, а у свијету више од 125 милиона људи има неки од облика овог дерматолошког обољења. Ово је речено на редовној сједници Скупштине Удружења псоријатичара Републике Српске, одржаној у суботу увече, у Бањи Кулаши код Прњавора.

- За годину и по откад постоји наше удружење постигли смо веома добре резултате на плану регистрације, организованог дјеловања и реализацији других активности. Основали смо седам регионалних подружница, са више од 1.500 чланова, а до краја године најављено је оснивање још неколико општинских организација - рекао је предсједник Удружења, проф. др Богдан Зрнић.

Б. Р.

Добој

Преминула најстарија Добојка

ДОБОЈ - Најстарији становник Добоја Драгиња Драгићевић из насеља Доњи Божинци преминула је послије краће болести у 102. години.

Драгиња ће бити сахрањена данас на мјесном гробљу Липљак у Доњим Божинцима.

Покојна Драгиња је са супругом Милорадом, који је умро 1978. године, изродила 14 дјеце, од којих је троје умрло као новорођенчад, а данас од шест синова и пет кћери има 92 потомка, од којих је најмлађи једноипогодишњи чукунунук Матеј. Синови и кћери покојне Драгиње и њихови потомци, насељени су, осим у Републици Српској, у Швајцарској, Америци, Аустралији, Њемачкој, Италији и Словенији.

С. П.

Омладински савјет РС

Усвојене смјернице за израду нацрта

ФОТО: С. ТАДИЋ

ЈАХОРИНА - Омладински савјет Републике Српске усвојио је на Јахорини принципе који ће представљати смјернице представницима ове организације који учествују у изради нацрта омладинске политике РС за сљедећи петогодишњи период.

Досадашњи генерални секретар Омладинског савјета Жарко Малиновић рекао је да је усвојен и приједлог меморандума о сарадњи са Министарством за породицу, омладину и спорт РС, који ће дефинисати до сада добру и успјешну сарадњу ових стратешких партнера.

- Омладински савјет Републике Српске требало би да и у наредном периоду буде један од стратешких партнера Министарства за породицу, омладину и спорт РС, поготово када је у питању запошљавање и стамбено збрињавање младих - рекао је помоћник ресорног министра Дарио Сандић.

С. Т.

Католици у БиХ

Обиљежили празник Свих светих

САРАЈЕВО - На сарајевском гробљу "Свети Јосип" поводом празника Сви свети свету мису предводио је кардинал врхбосански Винко Пуљић, јавиле су агенције.

Неколико стотина вјерника присуствовало је миси, те су положили цвијеће и запалили свијеће на гробовима најмилијих.

Бањолучки бискуп Фрањо Комарица одржао је свету мису на градском гробљу "Св. Марко" у Бањој Луци, док је мостарско-дувањски бискуп Ратко Перић предводио свету мису у жупној цркви у Аладинићима код Стоца. У Мостару су се свете мисе одржале на гробљу Маслине, те на гробљу Раштани.

Контролисање шећера у крви

ФОТО: АРХИВА

Шећерна болест у Српској узима све више маха

У РС од дијабетеса обољело 60.000 људи

Регистровано је готово 15.000 инсулинских зависника обољелих од дијабетеса. Свим осигураним лицима обољелим од дијабетеса типа један односно зависним од инсулина типа два трошкове за лијечење сноси Фонд здравственог осигурања РС

ПИШУ: ДРАГАНА КЕЛЕЧ И
draganak@glassrpske.com
ВЕДРАНА КУЛАГА
vedranak@glassrpske.com

БАЊА ЛУКА - Број становника Републике Српске који болују од дијабетеса сваке године је све већи. Иако још нема прецизних података у Институту за здравствену заштиту РС процјењују да у Српској има око 60.000 дијабетичара.

- Регистровано је око 20.350 обољелих од шећерне болести, а то је 35 одсто од укупног броја - кажу у Институту за здравствену заштиту РС.

Анализом података Института према узрасту становника у Српској уочено је да се број обољелих лагано повећава од рођења до четврте деценије, након чега долази до рапидног пораста обољелих. У Институту истичу да је највише дијабетичара регистровано у седмој деценији живота.

- Ове године регистровано је готово 15.000 дијабетичара који свакодневно користе инсулин, што је већи број у односу на прошлу годину. Свим осигураним лицима обољелим од дијабетеса типа један односно инсулинским зависницима и типа два трошкове за лијечења у потпуности сноси Фонд здравственог осигурања РС - казала је портпарол овог Фонда Николина Душанић.

НАЈВИШЕ обољелих у седмој деценији живота

Према њеним ријечима, Фонд здравственог осигурања РС сноси трошкове и лијечења ако настану компликације током ове болести као што су гангрена и ангиопатија, нефропатија, ретинопатија и дијабетична катаракта.

- Пацијенти добијају инсулин на рецепт, као и тракице и игле, док обољели од дијабетеса типа два користе лијекове, које такође добијају на рецепт. Лијекови за регулацију шећера у крви се налазе на листи А и обољели од дијабетеса их могу добити без партиципације - истакала је Душанићева.

Она је нагласила да када су тракице у питању, дјеца до 18 година, труднице и корисници инсулинске пумпе имају право на 1.200 тракица годишње или двије кутије мјесечно.

- Обољели који су на интезивираној инсулинској терапији имају право на 600 тракица годишње, док дијабетичари који примају инсулин а нису на интензивираној терапији добијају 150 тракица. Дијабетичари типа два имају право на 50 тракица мјесечно - додала је Душанићева.

ДОМОВИ ЗДРАВЉА

Према подацима Министарства здравља и социјалне заштите РС који су прикупљени у оквиру пројекта "Дијабетес мелитус у Републици Српској" 29 домова здравља располаже са апаратима за одређивање глукозе у крви. Седам домова здравља располаже и са најсавременијим апаратима за одређивање хемоглобина и других биохемијских анализа.

Министарство породице, омладине и спорта РС помаже младима

Субвенције камата на 500 кредита

БАЊА ЛУКА - Министарство породице, омладине и спорта РС до сада је субвенционисало каматне стопе на укупно 500 стамбених кредита за младе и младе брачне парове, рекли су "Гласу Српске" у овом министарству.

Ово министарство субвенционише каматну стопу за младе и младе брачне парове на добијене кредите код комерцијалних банака са један одсто. У Министарству истичу да су млади и даље веома заинтересовани за ову врсту субвенција али додају да се утицај свјетске економске кризе осјети и у овој области.

- Посљедице свјетске кризе свакако отежавају поступке и процедуре за добијање, како стамбених, тако и других врста кредита, што је за разлику од прошле године, утицало и на нешто мањи број захтјева за субвенцијом камата у 2009. години - истакла је портпарол овог министарства Душица Зубановић.

ЗА СУБВЕНЦИЈЕ издвојено пола милиона КМ

Додала је да је у 2009. години за ове намјене првобитно планирано 600.000 марака.

- Ребалансом буџета та издвајања су смањена на 500.000 марака - нагласила је Зубановићева. Додала је да је исти износ намијењен и прошле године, али је такође ребалансом смањен.

- За субвенционисање каматних стопа за стамбене кредите младим и младим брачним паровима у 2008. години планирано је 600.000 марака, а ребалансом буџета овај износ је смањен на 400.000 марака - казала је Зубановићева.

М. Ч.

Почиње контрола техничке исправности возила

БАЊА ЛУКА - Министарство унутрашњих послова (МУП) и Ауто-мото савез (АМС) Републике Српске данас почињу превентивну контролу техничке исправности моторних возила и њихове припреме за вожњу у зимским условима, јавила је Срна. Циљ акције "Безбједна вожња у зимским условима", која ће трајати до 13. новембра, је повећање степена безбједности саобраћаја, смањење броја саобраћаних несрећа, као и посљедица проистеклих из неправилне припреме возила за вожњу у зимским условима, саопштено је из МУП-а и АМС-а РС.

Кетрин Бомбергер, директор Међународне комисије за нестала лица (ICMP)

Имамо најбољу базу података у свијету

Било је оптужби да Институт не тражи нестале Србе, али нема конкретних доказа који би ту тезу подржали. Да је тако заиста било, Међународна комисија за нестале и Савјет министара БиХ као кооснивачи би предузели мјере, рекла Кетрин Бомбергер

РАЗГОВАРАЛА: ЖЕЉКА БАШИЋ
zbasic@glassrpske.com

Кетрин Бомбергер ФОТО: С. ИЛИЋ

Процес проналажења, ископавања и идентификације несталих у БиХ веома је сложен. Да би био успјешан и учинковит мора да постоји повјерење, јака политичка воља за размјеном информација о несталима.

Институт за нестале особе у БиХ често је оспораван, а треба имати на уму да он не дјелује у вакууму, већ у политичком окружењу БиХ. Све владе у БиХ треба да сарађују на проблему несталих, посебно у размјени информација. Рекла је то у интервјуу за "Глас Српске" директорица Међународне комисије за нестала лица у БиХ Кетрин Бомбергер.

ГЛАС: Колико је до сада идентификовано несталих у БиХ и јесте ли задовољни учинком?

БОМБЕРГЕР: У БиХ након конфликта било је отприлике 30 хиљада несталих. Прије него што је ICMP почео да користи ДНК идентификацију било је од седам до осам хиљада затворених случајева. Примјеном ДНК идентификације од 2001. године затворено је 12.600 случајева. То значи да је идентификовано око 20 хиљада особа од око 30 хиљада који се воде као нестали. Та бројка само је процјена, јер тренутно имамо референтне крвне узорке за 24 хиљаде несталих особа. ICMP има канцеларије у Багдаду, Ираку, и Боготи, Колумбија. Када представници из ових земаља дођу у БиХ код нас они сматрају да је оно што смо урадили на пољу идентификације несталих особа право чудо, јер у њиховим земљама нестали обично не буду пронађени.

ГЛАС: Рекли сте да је потребна јака политичка воља у процесу тражења несталих. Има ли је тренутно?

БОМБЕРГЕР: Људи у БиХ нису нестали усљед природних катастрофа већ зато што их је неко убио и страховито добро сакрио тијела. Због тога је у БиХ битно имати јаку политичку вољу. У случају да се сви случајеви не затворе, онда би то била препрека владавини закона. Неопходно да владе преузму одговорност за пружање информација за проналажење несталих особа. Те информације би требале прикупити и предочити Институту за нестале особе. То не морају бити само владе већ све релевантне институције које су укључене у процес. Институт за нестале особе у БиХ као кључна институција не треба да води бригу о било каквој припадности већ да тражи нестале на свим странама. У односу на особу која још увијек није нашла своје вољене без обзира колико их је до сада пронађено њихов бол се не смањује.

ГЛАС: Институт је често критикован, а најважнији је у процесу?

БОМБЕРГЕР: Како би обезбиједили да држава преузме одговорност за питање несталих особа, битно је да Институт функционише и рјешава ово питање. Постојање Института веома је битно да инсистира на проблему тражења несталих. Ситуација у Институту је сваким даном боља. Политичка ситуација у земљи каква јесте одражава се дијелом и на Институт, јер он не ради у вакууму. Било је разних критика и напада на Институт, међутим и поред тога он успијева да ради јединствено. Управни одбор Института има процедуре које регулишу његов рад и којима се рјешавају могући проблеми. Било је и оптужби да Институт не тражи нестале Србе али нема конкретних доказа који би ту тезу подржали. Да је тако заиста било, Међународна комисија за нестале и Савјет министара БиХ као кооснивачи би предузели мјере.

ГЛАС: Институт је највише критикован када је идентификован пуковник Авдо Палић, а његови посмртни остаци су били годинама у Високом. Ко треба да сноси одговорност за то?

БОМБЕРГЕР: Свјесни смо да је случај Авде Палића важан случај, али од 2001. године више од 15.000 људи је идентификовано путем ДНК, а пуковник Палић је један од њих. Ниједна од ових особа не би била идентификована без ДНК анализе. Међутим, у одређеном броју случајева крвни и коштани узорци се не подударају. Број коштаних узорака предатих ICMP-у од стране владиних институција се смањио, а прикупили смо скоро све крвне узорке. Имајући у виду ту ситуацију, 2008. године смо усвојили стратегију да поново прегледамо све случајеве код којих раније није дошло до подударања узорака. До сада смо имали двије нове идентификације. Можда ће их кроз наставак прегледа бити још неколико, али ово показује колико је поуздан и јак ICMP-јев систем и да чинимо све што можемо да идентификујемо нестале особе.

ИНСТИТУТ РАДИ јединствено и поред критика

ГЛАС: Да ли нова метода деминерализације може да побољша учинак идентификација? Шта највише отежава тај процес?

БОМБЕРГЕР: Најтежи процес у идентификацији је екстракција ДНК из кости. Деминерализација нам олакшава тај најтежи дио посла али понекад је кост изгорена па је јако тешко извући ДНК из ње. Поред тога, врста тла у којој се налазе скелетни остаци отежавају екстракцију ДНА. Да бисмо добили ДНК подударање потребна су најмање два до три референтна крвна узорка породице или родбине. У својој бази имамо око 90 хиљада крвних узорака референтних за тридесет хиљада различитих несталих људи.

ГЛАС: У току је израда централне базе података у Институту. Ко је на њој ангажован?

БОМБЕРГЕР: Можемо да критикујемо Институт да је спор, али морамо да похвалимо креацију Централне базе података. Ниједна земља у свијету нема овакву базу података а и нема пуно влада у свијету које су сачиниле листе особа несталих у оружаним сукобима и злочинима против човјечности. Тај процес је у току. ICMP је донирао Институту за тражење несталих БиХ софтвер за електронску базу података. Пет година радили смо на својој бази података. Поред електронске базе података ми ћемо такође предати све историјске податке. И ентитетске владе и остали ће да уступе своје податке како би Централна евиденција несталих обухватила све историјске документе релевантне за проналажење, ископавање и идентификацију несталих особа током сукоба у БиХ. Кроз CEN биће створена и јединствена листа несталих особа у БиХ. Захваљујући овој листи породице несталих ће моћи да остваре права и добију бенефиције у складу са Законом о несталим особама БиХ, који нажалост, влада још није спровела.

ICMP

ICMP је међународна организација чији мандат је да обезбиједи да владе преузму одговорност за рјешавање питања особа несталих током оружаних сукоба и усљед злочина против човјечности. У склопу свог мандата, ICMP је био суоснивач Института за нестале особе, заједно са Савјетом министара БиХ. Институт за нестале особе у БиХ је почео са радом 2008. године. Поред тога, ICMP пружа помоћ у откривању, ископавању и идентификацији несталих особа тако што наши форензички антрополози и археолози помажу у ексхумацијама масовних гробница, а ДНК тестирањем помажемо у идентификацији несталих особа.

Вијести

"Електро-Дрвар"

Потрошачи добили опомене

ДРВАР - Јавно предузеће "Електропривреда Херцег-Босне", Радна јединица "Електро-Дрвар", упутила је опомене потрошачима да до половине новембра исплате своја дуговања за утрошену електричну енергију и на тај начин избјегну искључења са нисконапонске мреже, јавиле су агенције. У опомени за измиривање дуга "Електро-Дрвар" подсјећа потрошаче да се поновно прикључење на електромрежу плаћа 70 КМ.

Ливањски кантон

Без посла више од 8.000 људи

ЛИВНО - На подручју шест општина Ливањског кантона на крају септембра било је 8.304 незапослена лица, од којих је 3.910 или 47 одсто жена, подаци су кантоналног Завода за запошљавање, јавила је Срна. Број незапослених на подручју кантона у посљедњих пет година повећан је за 1.540 лица или за скоро четвртину у односу на крај 2003. године.

Владика Николај

Служена литургија у Добрињи

ИСТОЧНО САРАЈЕВО - Његово високопреосвештенство митрополит дабробосански Николај служио је јуче свету архијерејску литургију у храму Светог Василија Острошког у Добрињи, општина Источна Илиџа, јавила је Срна.

- На литургији је пјевао хор Пјевачког друштва "Станковић" из Београда, који дјелује при цркви Ружици у Београду - саопштено је из Митрополије дабробосанске.

Владика Николај је поновио да Српска православна црква очекује да јој буде враћена зграда Богословије у Сарајеву, у којој је сада смјештен Економски факултет.

Источни Дрвар

Обновљена два водовода

ИСТОЧНИ ДРВАР - У општини Источни Дрвар завршена је обнова два водовода, Потоци - Дражићи и Срнетица - Увала - Потоци, јавила је Срна. Начелник општине Источни Дрвар Ђуро Јосиповић рекао је да је у реконструкцију водовода уложено 102.000 евра. Он је додао да су средства за реконструкцију обезбиједиле Свјетска банка и општина Источни Дрвар.

Кроз РС

Хипо банка обрадовала требињске малишане

ТРЕБИЊЕ - Удружењу родитеља дјеце и омладине са посебним потребама "Сунце нам је заједничко" представници Хипо Алпе Адриа банке из Требиња уручили су два рачунара, укупне вриједности 1.500 марака.

Представници ове банке уручили су и дидактичке играчке, телевизор и DVD апарат, вриједности 1.500 КМ, требињском Дјечијем вртићу "Света Евгенија царица Милица".

Р. Ми.

Хипо Алпе Адриа банка

Музички инструменти фолклорашима

ПРИЈЕДОР - Представници приједорске Филијале "Хипо Алпе Адриа банке" уручили су вриједне донације приједорским културно-умјетничким друштвима. Тако је чланoвима КУД "Осман Џафић" уручена професионална музичка клавијатура вриједна 1.212 марака, док је СКУД-у "Др Младен Стојановић" уручена акустична гитара, одговарајући кофер и осам нотних сталака вриједности 989 марака.

Директор приједорске Филијале Хипо банке Горан Вукоје је нагласио да овим поклонима банка жели да становницима Приједора, својим клијентима, захвали за указано повјерење. Он је навео да је Хипо Алпе Адриа банка а.д. Бања Лука, поводом Међународног дана штедње поклонила 30.000 марака, како у новцу, тако и у поклонима дјечијим и културним установама у 15 градова широм Републике Српске.

- Наша банка ће наставити традицију даровања штедне књижице са улогом од 100 марака дјеци рођеној 31. октобра у градовима у којима има своју пословницу - додао је Вукоје.

Секретарица КУД "Осман Џафић" Алма Семанић рекла је да ово Друштво одлично сарађује Хипо банком.

С. Т.

СКУД "Младен Стојановић" добио гитару

Општина Котор Варош

Обиљежена крсна слава Свети Лука

КОТОР ВАРОШ - Општина Котор Варош обиљежила је у суботу крсну славу - Светог апостола и јеванђелисту Луку. У которварошком храму Пресвете Богородице епископ бањолучки Јефрем, уз саслужење више свештеника служио је свету архијерејску литургију. Епископ Јефрем је рекао да народ наоружан духовно, има наду у вјечност и будућност у овом времену, као и у времену послије овог варљивог и кратког живота.

- Захваљујем свима за све што сте учинили за ову општину од момента изградње храма Пресвете Богородице, који се полако уљепшава и дограђује, али највреднијe је оно што је црква жива, а ви сте ти који је чините живом, ви који испуњавате овај храм Божији - нагласио је епископ Јефрем.

Начелник општине Котор Варош Недељко Кнежевић рекао је да је општина започела много инфраструктурних објеката, од којих су неки већ завршени.

- Највећи пројекти су изградња градске канализације, приступних путева и водовода - рекао је Кнежевић.

Д. К.

Литургија у храму Пресвете Богородице

Мркоњић Град

ПОРОДИЛИШТЕ
Није рођена ниједна беба.

ПОЛИЦИЈА
Није било саобраћајних несрећа, кривичних дјела, нити нарушавања јавног реда и мира.

ВОДА
Уредно снабдијевање водом.

СТРУЈА
Због мањих кварова на електропреносној мрежи било је повремених прекида у снабдијевању струјом неких потрошача.

ФОТО: АРХИВА

Дом здравља у Мркоњићу

Дом здравља "Др Јован Рашковић" у Мркоњић Граду

Обезбијеђено 800 вакцина против грипа

Становници који су жељели да за њих обезбиједимо вакцину против грипа, могли су да се пријаве нашој служби. За такве, који се вакцинишу већ годинама, на располагању има 600 вакцина, каже др Дубравка Анђелић

ПИШЕ: СЛОБОДАН ДАКИЋ
krozrs@glassrpske.com

МРКОЊИЋ ГРАД - За превентивну вакцинацију против грипа у Хигијенско-епидемиолошкој служби мркоњићког Дома здравља "Др Јован Рашковић" обезбијеђено је 800 вакцина, што би требало да задовољи потребе становништва општине Мркоњић Град за ову сезону.

То је потврдила начелница Хигијенско-епидемиолошке службе ове медицинске установе др Дубравка Анђелић.

- Већ неколико година обезбјеђујемо по 800 вакцина за вакцинацију против грипа и та количина задовољи потребе наших пацијената. Сви становници који су били заинтересовани да се вакцинишу против грипа и жељели да за њих обезбиједимо вакцину, могли су да се пријаве нашој служби, јер смо грађане о томе обавјештавали путем локалног радија - рекла је Анђелић.

Она је додала да се један број становника, углавном оних који то чине већ годинама, пријавио и да су за њих обезбиједили вакцине. За те грађане на располагању има 600 вакцина, а једна вакцина кошта 20 марака.

ЈЕДНА
вакцина кошта 20 марака

За превентивну вакцинацију против грипа грађани Мркоњића имају подијељена мишљења. Док су они старији, који су лошијег здравља заинтересовани и планирају да се вакцинишу, они млађи и не помишљају да то учине, јер кажу да се не плаше грипа.

- Планирам да одем код љекара и примим вакцину, јер сам у позним годинама и желим да се заштитим од грипа. Мислим да цијена вакцине од 20 марака није висока, мада је нешто скупља од прошлогодишње. Штета је што Фонд здравствене заштите не може да обезбиједи средства за набавку вакцина да буду бесплатне за све пацијенте, јер би тада акција превентивног сузбијања грипа имала потпун ефекат - говоре становници Мркоњића који планирају да се вакцинишу.

У Хигијенско-епидимиолошкој служби Дома здравља "Др Јован Рашковић" напомињу да је ове јесени хигијенско-епидимиолошка ситуација на задовољавајућем нивоу и да није било случајева тровања, епидемија ни заразних обољења.

200 БЕСПЛАТНИХ ВАКЦИНА

- Добили смо 200 вакцина од Института за заштиту здравља Републике Српске за бесплатну вакцинацију и оне су намијењене за пацијенте који болују од дијабетеса, иду на дијализу, имају срчана обољења, као и дјецу која имају одређених здравствених проблема - рекла је др Дубравка Анђелић

Др Дубравка Анђелић

Промјене у болници "Свети апостол Лука" у Добоју

Од данас нова правила понашања

ДОБОЈ - У Општој болници "Свети апостол Лука" у Добоју од данас почиње примјена новог кодекса који прописује и стандардизује правила понашања на послу како између запослених, тако и према пацијентима.

Сви запослени дужни су да носе индентификациону картицу која се разликује по бојама када је ријеч о љекарима, медицинским сестрама и техничарима, али и помоћном особљу и онима који раде у управи ове медицинске установе.

- Наш главни задатак сада, а и у будућности је да и даље радимо на стручном усавршавању, на бољем и квалитетнијем пружању услуга. У исто вријеме, морамо да стварамо и боље услове за смјештај пацијената у болници - рекао је директор Опште болнице "Свети апостол Лука" у Добоју др Душко Васић.

Он је додао да је тренутно при крају изградња савременог Центра за хемодијализу, који се налази у приградском насељу Усора, гдје треба да се гради нова болница.

УСКОРО
завршетак Центра за хемодијализу

- Надамо се да ће убрзо почети изградња новог болничког комплекса, што ће бити на добробит великог броја грађана. Јер, овдје се лијече болесници не само из Добоја, већ и из осталих општина овог дијела Републике Српске. Очекујемо да ће и те општине, у складу са својим могућностима, помоћи изградњу болнице - рекао је Васић.

У болници, која има више од 700 запослених, међу којима је 110 љекара специјалиста, који су на свечан начин обиљежили крсну славу Свети Лука. Тим поводом делегација ове установе положила је вијенац на спомен-обиљежје погинулим радницима у протеклом рату.

Сл. П.

Одржана конференција Мреже савјета ученика

ПРИЈЕДОР - Дводневна конференција Мреже савјета ученика РС на којој су предсједници Савјета ученика из више од 80 средњих школа указали да су "средњошколци ресурс који треба развијати, а не проблем који треба рјешавати" завршена је у суботу у Приједору.

Предсједник Мреже Ђорђе Михајловић из бањолучке Гимназије нагласио је да је ово била прилика да предсједници савјета ученика средњих школа размијене искуства о дјеловању у својим школама и утврде планове за наредни период.

С. Т.

У половини зворничких школа вода бактериолошки неисправна

Загађена вода у 14 подручних школа

Обишли смо све водоводе и утврдили да око њих не постоје загађивачи. Исправност воде се може обезбиједити чишћењем каптаже, резервоара, дезинфекцијом и другим мјерама, рекао је Павловић

Основна школа у Челопеку прикључена на градски водовод

ФОТО: АРХИВА

ПИШЕ: СЛОБОДАНКА САВИЋ
glastb@teol.net

ЗВОРНИК - Од 30 школа у општини Зворник, вода је исправна у 16, док је у 14 подручних школа вода бактериолошки неисправна, рекао је здравствено-санитарни инспектор Перо Павловић.

Он је нагласио да је, у односу на претходну сезону, стање боље јер су у пет објеката гдје је обављена дезинфекција и чишћење резултати добри.

Здравствено-санитарни инспектор Милојко Мијић истакао је и да, поред оваквих података, више од 85 одсто ученика пије исправну воду, јер су највеће, матичне школе прикључене на градски водовод, док, истовремено, у неким подручним школама има веома мали број ученика.

ЛОКАЛНЕ водоводе морају да одржавају мјештани

- Наш циљ није да говоримо о неисправности него да анимирамо људе у мјесним заједницама и да им покажемо да је могуће да се стање воде поправи, али да они треба да се организују и одржавају локалне водоводе. Ми смо обишли све водоводе и утврдили да око њих не постоје загађивачи и зато се исправност може обезбиједити чишћењем каптаже, резервоара, дезинфекцијом, хиперхлорисањем и поновним чишћењем - рекао је Павловић.

Павловић и Мијић су истакли да ће комисија из комуналног предузећа поново обићи мјесне заједнице и инструктивно показати људима како се чисте и одржавају водоводи.

Извршиће се дезинфекција и чишћење, као и ситније поправке на мрежи, а договорена је и куповина хлоринатора гдје је то могуће.

- Досадашњим анализама хтјели смо да покажемо да има ефекта, али је проблем људски фактор. Суштина је у томе да се организују људи у мјесним заједницама и да схвате да се, као и све друго, и водоводи морају одржавати - нагласио је начелник Одјељења за инспекцијски надзор Мурадиф Селимовић.

Контрола

У Одјељењу за инспекцијски надзор истичу да нових изворишта нема, а да се постојећа морају одржавати.

- Вода може да се доведе у исправно хигијенско стање, а кад комисија из комуналног предузећа заврши свој посао, вода ће бити поново узоркована - истакли су у Одјељењу.

Обнова најпрометније саобраћајнице у Мркоњић Граду

Безбједнија вожња до Бање Луке

МРКОЊИЋ ГРАД - Улица Цара Душана која повезује мркоњићко насеље Ријека са путем Мркоњић Град - Бања Лука до краја године биће обновљена. Ријеч је о веома важној саобраћајници, која је уз транзитни пут једина путна комуникација Мркоњић Града према Бањој Луци.

У протекла четири мјесеца овим путем се одвијао саобраћај према Бањој Луци, јер је био обнављан мост на Црној ријеци.

На коловозу је било много оштећења, што је стварало велике проблеме возачима и угрожавало безбједност учесника у саобраћају.

- Пројектом је предвиђено да се асфалтира 1,6 километара коловоза. У првој фази која треба да се заврши до краја године биће асфалтирано 800 метара улице и изграђен тротоар - рекао је шеф градилишта "Мркоњић путева" Драган Станић.

ВРИЈЕДНОСТ радова 200.000 марака

Обнови улице Цара Душана обрадовали су се и мјештани насеља Ријека и Збориште, кроз које пролази ова саобраћајница.

- Коловоз је изграђен прије четрдесетак година, па је због рупа на путу вожња била веома ризична. Посебно нам је драго што ће бити изграђен и тротоар, па ће и дјеца бити безбједнија док иду у школу - рекао је Мирко Галић, мјештанин насеља Збориште.

Вриједност радова је 200.000 марака, а средства је обезбиједила општина Мркоњић Град кроз програм капиталних инвестиција.

С. Д.

ФОТО: С. ДАКИЋ

Обнова улице Цара Душана

Повратници у Зворнику

За обнову пута 50.000 марака

ЗВОРНИК - Влада Федерације БиХ и Влада Тузланског кантона уложиле су 50.000 КМ за реконструкцију локалног пута Дрињача - Пађевићи у општини Зворник, дужине 3.200 метара, потврдио је делегат у Вијећу народа Републике Српске Фадил Бањановић.

Бањановић је рекао да се и 25 повратничких породица у Пађевићи активно укључило у реконструкцију пута, помажући да ова дионица буде ускоро завршена.

Истичући да је пут најважнија комуникација за свако насеље, Бањановић је рекао да ће ускоро повратници у Пађевићи моћи несметано да пролазе овим путем, који је до ове акције био непроходан.

Бањановић је позвао донаторе да се укључе у трајно рјешавање пута за Пађевићи, јер је идуће године планирано постављање асфалтне подлоге на овој, за повратнике, веома важној комуникацији.

С. С.

Акција у Добоју

Почела кампања "Ја могу све - али гдје"

ДОБОЈ - Форум младих добојског Удружења грађана Толеранцијом против различитости "Топеер" почео је акцију прикупљања потписа становника Добоја за оснивање центра младих и дневног центра за дјецу са посебним потребама.

Подјелом летака и прикупљањем потписа грађана почела је јавна кампања под називом "Ја могу све - али гдје", која ће трајати сљедећих тридесетак дана.

- Током провођења кампање биће организоване јавне расправе и прикупљање потписа за оснивање центра младих и дневног центра за дјецу са посебним потребама, у којима би млади проводили своје слободно вријеме, оснаживали и развијали међусобну сарадњу и одговорност, исказивали личну и друштвену креативност кроз одговарајуће радионице и програме неформалног образовања - рекла је Срни предсједник Форума младих Јелена Пејић.

ФОТО: С. ТАСИЋ

Наступ фолклорног друштва

Украјинци у Приједору

Пјесмом и плесом представили традицију

ПРИЈЕДОР - У приједорском Позоришту одржано је "Вече украјинске пјесме и плеса", које је окупило око 200 извођача, чланова удружења Украјинаца из Републике Српске и Хрватске.

Манифестацију је организовало Удружење Украјинаца "Веселка" из Трнопоља код Приједора, а осим чланова овог удружења, приједорској публици су се представила и друштва Украјинаца из Бање Луке, Прњавора, Липовљана, Славонског Брода и Кањиже.

Циљ ове манифестације је дружење потомака украјинске мањинске заједнице, али и представљање њихове богате културне баштине.

Предсједник Удружења "Веселка" Олга Карајица је истакла да је ово четврта година како се у Приједору окупљају чланови удружења Украјинаца са жељом да представе пјесму и фолклор из далеке Украјине, које они његују у овим крајевима.

С. Т.

Приједор

ХИТНА ПОМОЋ
У Служби хитне помоћи прегледана 53 пацијента.

СТРУЈА
Уредно снабдијевање града електричном енергијом.

ВОДА
Уредно снабдијевање града водом, осим редукција у Козарцу и Љубији.

ПОЛИЦИЈА
Забиљежена три кривична дјела и једна саобраћајна незгода са материјалном штетом.

ПОРОДИЛИШТЕ
Рођен један дјечак.

NENAMJENSKI KREDITI
NA MENI JE SAMO DA IZABEREM.
IMAM DVIJE MOGUĆNOSTI ZA USPJEH!

Imate želju, ali Vam nedostaju sredstva? Za Vas smo kreirali nenamjenski gotovinski kredit sa fiksnom i varijabilnom kamatnom stopom. Izbor je na Vama - izaberite prema sebi!

GOTOVINSKI KREDITI SA FIKSNOM KAMATOM
Iznos kredita u KM:
- do 40 000

Rok otplate:
- do 5 godina

Kamatna stopa:
- 5,99% do 1 godine *(EKS od 6,12%)*
- 10,99% od 1 do 5 godina *(EKS od 11,53%)*

GOTOVINSKI KREDITI SA VARIJABILNOM KAMATOM
Iznos kredita u KM:
- do 40 000

Rok otplate:
- do 10 godina

Kamatna stopa:
- 5,99% do 1 godine *(EKS od 6,12%)*
- 10,49% od 1 do 5 godina *(EKS od 10,98%)*
- 11,00% od 5 do 10 godina *(EKS od 11,56%)*

AKCIJA
Nenamjenski krediti sa fiksnom i varijabilnom kamatnom stopom.

UniCredit Bank Banja Luka

Превенцијом до веће безбједности

ТРЕБИЊЕ - Припадници Полицијских станица за безбједност саобраћаја Требиње и Гацко, у сарадњи са Ауто-мото друштвом, обављаће на подручју источне Херцеговине од данас до 13. новембра превентивну контролу техничке исправности моторних возила, ради повећања безбједности вожње у зимским условима. Предвиђена је контрола расхладне течности, дубине газећег слоја пнеуматика, свјетлосно-сигналних уређаја, контрола вискозитета кочионе течности, као и опреме.

Р. Ми.

ФОТО: Ш. АЛЕКСИЋ

Дневни центар у Билећи

У Билећи се отвара Дневни центар за дјецу са потешкоћама у развоју

Кроз дружење завршавају занате

Центар ће бити отворен сваког радног дана, а у њему ће дјеца и омладина са потешкоћама у развоју имати радионицу гдје ће се бавити разним лакшим врстама заната

ПИШЕ: ШЋЕПАН АЛЕКСИЋ
krozrs@glasrpske.com

БИЛЕЋА - У некадашњем билећком самачком војном хотелу ускоро ће бити отворен Дневни центар за дјецу и омладину са потешкоћама у развоју. Овдје ће педесетак чланова Удружења "Ведар осмијех" проводити вријеме у учењу и савлађивању нових вјештина, а циљ је да се побољша квалитет њиховог живота.

Комплетно опремање центра, као и стручни третман за наредних десет мјесеци финансирала је невладина фондација CNF из Холандије са 14.200 евра.

Помогла је и општина Билећа бесплатним додјељивањем просторија, која је ове године за рад Удружења издвојила из буџета 13.000 марака. Простор од око 150 квадратних метара адаптиран је уз помоћ бројних донатора, а велики дио радова извели су родитељи.

ХОЛАНЂАНИ финансирали опремање центра

Центар ће бити отворен сваког радног дана од седам до 15 часова, а у њему ће дјеца и омладина са потешкоћама у развоју имати радионицу гдје ће се бавити разним лакшим врстама заната.

У склопу Дневног центра је и ресторан гдје ће дјеца и омладина са потешкоћама у развоју имати обезбијеђен и оброк који ће сами припремати и сервирати и уједно одржавати хигијену просторија и тако се оспособљавати за ту врсту послова. Све ће тећи под надзором једног стручног лица које ће радити са њима.

- У склопу Дневног центра прљетос је кренула са радом и радионица за израду ролни за фискалне касе јер желимо да се на тај начин самофинансирамо - истиче предсједник Удружења родитеља и пријатеља дјеце и омладине са потешкоћама у развоју "Ведар осмијех" из Билеће Миленко Радмиловић.

У том Удружењу је 49 дјеце и омладине од двије до 40 година са потешкоћама у развоју.

ЗАПОСЛЕЊЕ

- У радионици за израду ролни за фискалне касе запослена су два родитеља дјеце са церебралном парализом и двоје наших чланова са лакшом менталном ретардацијом. Наш циљ је запослити што више родитеља и дјеце, а евентуални остатак дохотка да се равноправно распореди на свих 27 чланица Савеза - истакао је Миленко Радмиловић.

Спроведена акција за превенцију карцинома дојке у Херцеговини

Све више обољелих жена

ТРЕБИЊЕ - У оквиру акције "Октобар, мјесец борбе против карцинома дојке" чланице требињске подружнице Савеза жена обољелих од рака дојке "Искра" из Бање Луке су на Тргу слободе у Требињу дијелиле пропагандни материјал о раном откривању и лијечењу ове болести.

У Требињу је одржано и предавање о дијагностици и раном откривању карцинома дојке. На предавању је наглашено, да иако још није познат тачан број обољелих жена од карцинома дојке у Херцеговини, број пријављених случајева у примарној здравственој заштити говори да је рак дојке код жена удвостручен у односу на прошлу годину.

НАЈВАЖНИЈЕ открити болест на вријеме

Радиолог-онколог у требињској Општој болници доктор Љубица Миљановић изјавила је да је од рака дојке оболијева све већи број жена у тридесетим годинама живота, док је ниво здравствене културе и даље низак.

- Мали број жена врши самопрегледе, као и ултразвучне и мамографске прегледе, као превенцију од ове болести - истакла је Миљановићева.

Предсједница огранка "Искре" за источну Херцеговину у Требињу Ковиљка Комненовић је истакла да је циљ акције подизање свијести о проблему карцинома дојке и стално указивање на значај раног откривања ове опаке болести.

- Рак дојке је обољење чија инциденца застрашујуће брзо расте. Осим тога то више није болест старије популације, већ се старосна граница помјера знатно ниже. Благовремено откривање болести, значи 95 одсто шансе за потпуно оздрављење - закључила је Комненовић.

Р. Ми.

Давор Гаврић нови предсједник Удружења РВИ Зворник

ЗВОРНИК - Предсједник Скупштине Удружења ратних војних инвалида из Зворника Милан Манојловић смијењен је у суботу на ванредној сједници Скупштине, а на његово мјесто је именован Давор Гаврић.На ванредној сједници речено је да су промјене обављене ради ефикаснијег рада Скупштине, Удружења и Предсједништва зворничких РВИ. Одлучено је да се предложе измјене и допуне Статута Удружења РВИ, Пословника о раду Скупштине, Програма рада Удружења и Пословника о раду Предсједништва РВИ.

С. С.

Борачка организација Сребренице у дуговима

Рад канцеларије доведен у питање

Из буџета општине за протеклих десет мјесеци издвојено само пола од укупно 6.000 марака планираних за ову годину. Борачка организација РС издвојила 2.000 марака, истакао Милош Миловановић

ПИШЕ: КРСТИНА ЂИРКОВИЋ
glasbr@teol.net

СРЕБРЕНИЦА - Секретар Борачке организације Сребренице Милош Миловановић упозорио је да је због финансијских проблема доведено у питање функционисање канцеларије ове општинске организације, као и бројне активности које су предвиђене у овој години.

- Из буџета општине за протеклих десет мјесеци издвојено је само пола од укупно 6.000 марака планираних за ову годину, те је Борачка организација РС помогла сребреничкој организацији са 2.000 марака - истакао је Миловановић.

Према његовим ријечима, Министарство рада и борачко-инвалидске заштите Републике Српске помаже борачкој популацији, искључиво у оквиру пројеката изградње спомен-соба погинулим борцима и цивилима, обиљежавања стратишта и страдања српског народа на подручју Сребренице, те стамбеног збрињавања приоритетних борачких група.

- Да би општинска Борачка организација могла да функционише потребно је обезбиједити редовна средства за рад канцеларије и плату секретара. Не желимо да стално молимо начелника Османа Сульића да одобри уплату средстава која су предвиђена у буџету за ову годину - нагласио је Миловановић.

Спомен-обиљежје у Залазју ФОТО: АРХИВА

Иако нема услове за нормалан рад, ова организација је, према његовим ријечима, започела много пројеката које не може сама да оствари.

ТРАЖЕ средства предвиђена буџетом

- Потребна је већа помоћ да би било исплаћено недавно изграђено спомен-обиљежје у Залазју и Парохијски дом у Сребреници, у оквиру којег ће бити уређена спомен-соба за погинуле борце и цивиле - оцијенио је Миловановић.

Говорећи о планираним активностима организације, Миловановић је истакао да предстоји изградња спомен-обиљежја у Подравању, Црвици и другим мјестима на подручју сребреничке општине, гдје су у Одбрамбено-отаџинском рату страдали српски борци и цивили.

У Борачкој организацији Сребренице очекују да ће их ускоро посјетити министар рада и борачко-инвалидске заштите Раде Ристовић, који ће упознати са свим проблемима.

Милош Миловановић

ИСКЉУЧЕН ТЕЛЕФОН

- У канцеларији је тренутно искључен телефон, а нисмо у могућности ни да измиримо дуг за струју од 200 марака. Финансијски проблеми настали су јер се не уплаћују редовно ни минимална средства која су предвиђена у буџету општине Сребреница - нагласио је Милош Миловановић.

Зворничка Светосавска омладинска заједница против прославе Ноћи вјештица

Сатанизам подрива начела Цркве

ЗВОРНИК - Зворничка Светосавска омладинска заједница Епархије зворничко-тузланске супротставила се јуче прослави Ноћи вјештица, јер то, како су навели, представља отворен сатанизам и подрива сама начела Свете цркве.

- Света црква треба да заузме строг став према сличним појавама, јер слијеђећи ријечи Исуса Христа наша дјела могу бити или за Бога или против Бога. Нема средњег, неутралног пута - истакнуто је у саопштењу Светосавске омладинске заједнице.

Даље је наведено да православни хришћанин не смије да учествује у сличним "слављима", јер је то директно идолопоклонство, издаја Господа Бога и наше Свете цркве. Учествујући у ритуалу подражавања мртвих и дијелећи храну, не дарују се бомбоне невиној дјеци, већ приноси дар на помен и част Самхаина, значи и сатане - упозорава СОЗ.

ЦРКВА треба да заузме строг став према овоме

Ноћ вјештица је свечковина која поријекло води од Келта који су живјели на подручју данашње Ирске, а своју Нову годину славили 1. новембра. Вјеровали су да, а најчешће ноћ прије Дана мртвих, покојници напуштају своје гробове, те накратко опет долазе на Земљу и посјећују своје домове. Због тога су се живи, престрашени могућношћу сусрета са мртвима, прекривали застрашујућим маскама и стварали велику буку.

У тој ноћи су се симболично гасиле све ватре у огњиштима. Бундева је тек у 16. вијеку постала популарна за дубљење најприје у Америци, а затим и у остатку свијета.

С. С.

ИСТОК СРПСКЕ

Хан Пијесак ФОТО: АРХИВА

Буџет Хан Пијеска

Приходи мањи у односу на план

ХАН ПИЈЕСАК - Скупштина општине Хан Пијесак усвојила је Одлуку о извршењу буџета општине од 1. јануара до 30. септембра ове године са укупним приходима од 2.012.387 марака, што је за 112.263 марке мање у односу на план.

Укупни расходи били су 2.029.839 марака, што је за три одсто мање у односу на план, те је исказан вишак расхода над приходима од 17.452 марке.

Текући трошкови износе 1.783.545 марака, а за плате и накнаде општинских службеника и одборника издвојено је 648.379 марака. У овом периоду средства за текућу помоћ износе 270.484 марке, што је за 35 одсто више него што је планирано за 2009. годину, од чега је 200.000 марака помоћ Владе РС, 65.456 марака је помоћ неразвијеним општинама и 5.028 помоћ од Министарства за социјалну заштиту.

Одборници су именовали комисију за пријем службеника у административну службу општине, а упознати су и са ранијом одлуком СО о продаји аутобуске станице по почетној цијени од 420.000 марака, као и са информацијом о стању привреде на подручју општине.

Б. М.

Пољопривреда у Чајничу

Будућност у љековитом биљу и воћу

Погодни услови и за узгој камилице ФОТО: АРХИВА

ЧАЈНИЧЕ - Општина Чајниче је у посљедње вријеме, у сарадњи са домаћим и међународним организацијама, покренула низ активности с циљем да заинтересује сеоско становништво како би повећало производњу љековитог биља и јагодичастог воћа, изјавио је самостални стручни сарадник за пољопривреду, шумарство и водопривреду Милош Лаковић, јавила је Срна.

- Узгој јагодичастог воћа, али и прикупљање и продаја љекобиља и шумских производа важни су за развој пољопривреде овог краја - нагласио је Лаковић. Он је додао да је до сада регистровано 135 пољопривредних произвођача, али заинтересованих има и више. В. д. начелника Одјељења за привреду, финансије и друштвене дјелатности општине Чајниче Младен Јањић каже да су приоритетни пројекти на развоју пољопривреде, али неопходна је изградња инфраструктуре.

- У сарадњи са Министарством пољопривреде, шумарства и водопривреде Републике Српске, у развој мреже сеоских путева и мостова уложили смо око 60.000 марака - нагласио је Јањић.

Зворник

ВОДА
Уредно снабдијевање водом.

СТРУЈА
Снабдијевање струјом уредно.

ПОЛИЦИЈА
Евидентирана су два кривична дјела, а догодила се једна саобраћајна несрећа.

Сребреница

ВОДА
Снабдијевање водом уредно.

СТРУЈА
Уредно снабдијевање струјом.

ХИТНА ПОМОЋ
У Служби хитне помоћи прегледана су четири пацијента.

Припреме за Митровдански вашар у пуном јеку

ШАМАЦ - Општина Шамац организује послије више од 30 година Митровдански вашар, поводом општинске славе Светог великомученика Димитрија.

- Циљ одржавања ове манифестације је чување традиције, окупљање и поновно враћање народа у заједнички живот на ово подручје - рекао је координатор општинске административне службе Симо Зарић. Зарић је подсјетио да је овај вашар прије 30 година био познат као јесењи вашар.

В. А.

Мјештани семберског села Бродац чувају од заборава старе храмове

Црквена звона буде успавану равницу

Прва православна црква у Бродцу изграђена је прије више од 150 година, а сви у селу су посебно поносни на "бијелу цркву" и садашњу монументалну са два звоника

ПИШЕ: ТИХОМИР НЕСТОРОВИЋ
krozrs@glassrpske.com

БИЈЕЉИНА - Мјештани највећег семберског села Бродац, одувијек су велику пажњу поклањали изградњи богомоља и чувању традиције. Прва православна црква у Бродцу изграђена је прије више од 150 година, а сви у селу су посебно поносни на "бијелу цркву" и садашњу монументалну са два звоника.

- Бијелу цркву су Турци спалили 1876. године у Босанско-херцеговачком устанку, а њени парохијани спас су нашли преко ријека Саве и Дрине у Срему и Мачви. Тамо су били скоро годину, све док на ове просторе није дошла аустро-угарска власт - прича садашњи старјешина цркве у Бродцу протојереј Ристо Мирковић.

Забиљежено је и да је једна млада жена из фамилије Софренића оставила бебу у шипражју на Дрини код Балатуна да дијете плачом не би одало збјег. Када се вратила из Мачве, Турци су јој вратили дијете. Био је то Јефто Софренић, касније звонар нове цркве у Бродцу.

- Пошто се прије уласка у Бијељину котарски намјесник племенити Фрањо Плентај утаборио у селу Љељенча, Срби су му одлазили, па и делегација Брочанске парохије. Када се нова власт учврстила, племенити Плентај је посјетио Бродац. Наредио је изградњу нове цркве и сељацима дао дозволе да могу пољопривредне производе и стоку продавати у Срему и Славонији, чиме је био окончан и познати "царински рат на Сави и Дрини - рекао је протојереј Мирковић.

Цигла за нову богомољу довожена је из Славоније и Италије, а градитељи су били Италијани. Тако је убрзо изграђена садашња црква у Бродцу, посвећена архангелу Михаилу, монументална и са два звоника, по чему је једна од ријетких православних цркава са два торња јужно од Саве и Дунава.

Црква Светог архангела Михаила

ФОТО: Т. НЕСТОРОВИЋ

ИТАЛИЈАНИ
изградили цркву са два звоника

У знак захвалности парохијани су изнад улазних врата, када је била освештана 1884. године, поставили плочу-захвалницу племенитом Фрањи Плентају.

Послије Првог свјетског рата поново су изливена звона, у мађарском граду Шапрању, која и сада служе. Гласна су и препознатљива по звуку који се разлијеже по семберској, сремској и мачванској равници.

У новије вријеме изграђене су и мање цркве у Балатуну, Мећашима и Трњацима.

СПОМЕН-ЧЕСМА

Иако је давно изграђена, црква у Бродцу, посвећена архангелу Михаилу, плијени својом љепотом.

- Поводом 120. годишњице постојања, цркву смо 2004. године реновирали и изградили смо спомен-чесму. То смо урадили у част почившим парохијанима који су сахрањени у другим мјестима, затим свештеницима и доброчинитељима - прича прото Мирковић.

Професионална ватрогасна јединица у Бијељини

Добили два ватрогасна возила

БИЈЕЉИНА - Професионална ватрогасна јединица из Бијељине добила је два савремена специјална возила за гашење пожара, за које је општина Бијељина издвојила 600.000 марака.

- Ријеч је о савременој вишенамјенској цистерни и возилу са покретним хидрауличним краном који може досегнути висину четворопратне зграде.

Овим смо значајно повећали ефикасност ватрогасне јединице у Бијељини - рекао је начелник општине Бијељина Мићо Мићић.

Иначе, семберски ватрогасци само ове јесени имали су неколико интервенција на гашењу пожара у којима је учествовала готово цијела јединица.

НАЈВИШЕ
пожара било у селима

Највише пожара било је у сеоским срединама, гдје су, често због непажње пољопривредника горјеле залихе хране и куће.

Нова возила ће им сада значајније помоћи да гасе пожар, нарочито цистерна, јер приликом гашења пожара у удаљеним селима потребно је много воде. Бијељински ватрогасци су спремни и да притекну у помоћ и колегама из свих сусједних градова приликом гашења пожара у стамбеним и индустријским објектима.

Т. Н.

Додјела нових возила ватрогасцима

ФОТО: Т. НЕСТОРОВИЋ

Емилија Пајић предсједник Црвеног крста Дервента

ДЕРВЕНТА - На изборној скупштини Општинске организације Црвеног крста Дервента за предсједника је изабрана Емилија Пајић, која је и у протеклих десет година обављала ову функцију. Делегати Скупштине су донијели Одлуку о територијалној организованости мјесних организација Црвеног крста те о начину избора и броја чланова Скупштине ОО ЦК Дервента, Пословник о раду, као и Одлуку о именовању чланова Скупштине ОО ЦК Дервента за 2009-2013. годину. Изабран је нови састав општинске организације коју чини 40 чланова. Н. С.

У дворишту Боре Секулића из Босанских Лужана код Дервенте

Живот осликан на бундевама

Узгојем бундева бавим се осам година и сијем чак 40 врста, па сам у свом врту ове године узгојио тешку 164 килограма, а једна је била дуга 210 центиметра, каже Боро Секулић

ПИШЕ: НЕНАД СИМИЋ
krozrs@glassrpske.com

Боро Секулић воли да украшава бундеве

ДЕРВЕНТА - Педесетогодишњи Боро Секулић из Босанских Лужана код Дервенте има на десетине врста тикава и бундева, а узгојио је бундеву тешку 164 килограма, која је двоструко тежа од њега

Секулић је рекао да је сјеме набавио у Канади и да ова врста може да достигне тежину и већу од 500 килограма и најавио да у сљедећој години планира да узгоји бундеву тешку више од 200 килограма.

Према његовим ријечима, узгојем бундева бави се осам година и сије чак 40 врста, па је у његовом врту ове године узгојио и бундеву дугу 210 центиметра. Дворište Боре Секулића, пратећи објекти око куће и једном ријечју скоро читава башта, украшени су плодовима јесени, бундевама различитих величина и облика.

- Веома занимљива је тиква која се назива "кобасица тиква", која је била на Изложби у Кикинди. Ево у новинама пише да је рекорд био 210 центиметара - каже Секулић.

Боро је једно вријеме радио као инструктор вожње у Дервенти, али је тај посао запоставио и посветио се узгајању тикава, али и пластеничкој производњи.

ПОКУШАЋЕ да направи ракију од тикве

- Више то радим због себе, свога мира и љубави. Скоро све сам тикве дао људима, али понеку успијем и да продам, макар да покријем набавку сјемена и осталог што је потребно за производњу - истакао је Секулић и додао да је одлазио на међународне изложбе у Мађарску, Србију ...

- У Кикинди сам боравио прошле године, када се одржава манифестација која се зове "Дани лудаје". Тамо је све посвећено тикви и бундеви, бира се и оцјењује, а може се доћи и до сјемена. За наше услове, климу и карактеристику земљишта, ипак, су најбоља сјемена из Србије - прича Боро Секулић.

Производе Боре Секулића купују углавном људи из иностранства, нарочито из Хрватске и Њемачке, али и из других земаља. То су и наши људи који живе тамо и раде, али воле производе од тикава.

Пекмез од бундеве

Врста бундеве позната као "краставац" бундева током раста има више облика, па их Секулић уређује и као украс продаје и поклања пријатељима, док од врсте "мошус" справља укусан пекмез. Он је најавио да ће од бундева сљедеће године покушати да произведе ракију, те да се нада да ће у томе успјети.

У Осињи код Дервенте отворен нови дио асфалтираног пута

Млади остају у развијеним селима

ДЕРВЕНТА - У Осињи код Дервенте отворена је нова дионица асфалтираног пута која спаја велики дио насеља Осиње према Кленовцу и Горње Церанe према Калемчићима. Овај пут много ће значити да овај крај оживи и да у њему остану млади људи, који неће имати потребе да одлазе са ових подручја.

У ову дионицу пута од Јошића Бара у два правца уложено је 120 хиљада марака и за то је општина издвојила 50.000 марака, 40.000 марака донирало је Министарство за пољопривреду Владе Републике Српске, док су мјештани учествовали са 30.000 марака.

Начелник општине Дервента Милорад Симић је рекао да нема напретка у селу без сложних људи и оних који знају шта треба и то настоје да направе.

Он је додао да овај пољопривредни крај добија асфалт и то је велика шанса за развој пољопривреде. Настојаћемо да уз све остале послове и ове путеве асфалтирамо потпуно.

У ИЗГРАДЊУ уложено 120 хиљада марака

- Планирали смо да за пет година на различитим правцима урадимо укупно пет километра пута и то се остварује, па мислимо да ћемо све ове послове урадити на вријеме - рекао је начелник Одјељења инспекцијских послова општине Дервента Томо Наградић.

Пут вијуга поред рјечице Осињица и према познатом извору Страшинац и насељу Кленовац.

- Пут ће много значити да овај крај оживи - истакао је Драго Наградић, који помаже изградњу и асфалтирање пута. Поред цркве започето је асфалтирање прошле године, а ове године је асфалтирано 800 метра. Н. С.

ДОБОЈСКИ РЕГИОН

Центар јавне безбједности Добој

Замјена оружних листова до краја године

ДОБОЈ - Центар јавне безбједности Добој упозорио је становнике ове општине да законски рок за замјену оружних листова за оружје за личну безбједност, издатих до 16. августа 2007. године, истиче до краја године. Они који не замијене оружни лист чине прекршај, који се кажњава од 200 до 600 марака, а обавезно им се одузимају оружје и муниција - наводи се у саопштењу Центра јавне безбједности Добој.

ЦЈБ упозорава све власнике оружја да су на основу Закона о оружју и муницији дужни да надлежном полицијском органу у року од осам дана од набавке оружја поднесу захтјев за дозволу и да у истом року обавијесте надлежне о евентуалној крађи оружја. Власник оружја треба у року од 15 дана да пријави промјену пребивалишта.

ЦЈБ Добој подсјећа да рок за пријаву оружја по издатој амнестији истиче 31. децембра и да непоштовање законског рока представља прекршај за који се изриче новчана казна од 200 до 1.200 марака, као и одузимања оружја. Зони одговорности ЦЈБ Добој припадају општине Брод, Вукосавље, Дервента, Добој, Доњи Жабар, Модрича, Пелагићево, Петрово, Теслић и Шамац.

Стамбено збрињавање у Дервенти

За породице бораца 27 станова

ДЕРВЕНТА - У Дервенти ће 2010. године стамбено бити збринуте све борачке породице које су ушле у програм Владе Републике Српске - рекао је начелник Општинског одјељења за борачко-инвалидску заштиту Недељко Николић, преноси Срна.

Николић је нагласио да на стамбено збрињавање у овој општини чека 105 породица погинулих бораца и ратних војних инвалида.

- Од тог броја 49 породица се изјаснило за додјелу станова, док се њих 56 одлучило за индивидуалну изградњу - објаснио је Николић.

Према његовим ријечима, у току је градња стамбене зграде са 27 станова, која треба да буде усељива сљедеће године, а средства за њену изградњу је обезбиједила Влада Републике Српске, док је општина дала земљиште и обавезала се да уреди инфраструктуру.

Он је додао да је планирана изградња још једне зграде са 22 стана, чиме би стамбено питање борачких категорија на подручју општине Дервента било ријешено.

Недељко Николић ФОТО: АРХИВА

Коло српских сестара Петрово

Помоћ дјеци у Дому код Зворника

ПЕТРОВО - Чланице Кола српских сестара "Света Ирина" из озренског насеља Какмуж сакупиле су помоћ за дјецу која су смјештена у Дому за дјецу и омладину у Кисељаку код Зворника.

Предсједник КСС-а Петра Видаковић изјавила је да представници удружења два пута годишње посјећују штићенике дома у Зворнику и уручују им помоћ коју су прикупили у сарадњи са ученицима Основне школе "Свети Сава" из Какмужа и другим донаторима. Она је рекла да су штићеници овог дома једна породица, о којој Коло српских сестара из Какмужа брине већ четири године. С. Л.

Добој

ПОЛИЦИЈА
Није регистровано ниједно кривично дјело, евидентирано је једно нарушавање јавног реда и мира. Догодиле се три саобраћајне несреће.

СТРУЈА
Уредно снабдијевање струјом.

ПОРОДИЛИШТЕ
Рођене три дјевојчице и три дјечака.

ВОДОВОД
Редовно снабдијевање водом.

Бизнис

Ове и идуће године посао губи десет милиона Европљана

БРИСЕЛ/ПРАГ - Посао би у овој и идућој години могло да изгуби десет милиона Европљана, прогнозе су Конфедерација европског предузетништва "Бизнис Јуроп", пренијеле су агенције. Генерални директор "Бизнис Јуропа" Филип де Бак рекао је да због ових прогноза европски послодавци траже значајнију подршку у образовању и флексибилности радне снаге. Де Бак је упозорио да ће се до краја 2010. године смањити укупни обим инвестиција у ЕУ за 15 процената у поређењу са 2008. годином, а да ће незапосленост порасти на 11 одсто.

Берза Сарајево

ЗВАНИЧНА КОТАЦИЈА

Дионичко друштво	Званични курс	Промјена курса	Вриједност
БОСНАЛИЈЕК Д.Д. САРАЈЕВО	16.32	8,718	142,648.80
САРАЈЕВО ОСИГУРАЊЕ Д.Д. САРАЈЕВО	9.5	183	1,607.36
КЛАС Д.Д. САРАЈЕВО	8.15	0	0

КОТАЦИЈА ФОНДОВА

Дионичко друштво	Средњи курс	Промет дионица	Вриједност
ИФ ХЕРБОС ФОНД ДД МОСТАР	6.7	30,754	206,051.80
ИФ БОСФИН Д.Д. САРАЈЕВО (К2)	3.8	45,400	172,520.00
ИФ „БИГ ИНВЕСТ. ГР.„ Д.Д. САРАЈЕВО	5.39	10,009	54,651.78
ИФ „CROBIH ФОНД„ Д.Д. МОСТАР(К1)	5.5	7,816	42,651.72
ИФ „ПРОФ-ПЛУС„ Д.Д. САРАЈЕВО	4.5	1,000	4,500.00

СЛУЖБЕНО БЕРЗАНСКО ТРЖИШТЕ

Дионичко друштво	Средњи курс	Промет дионица	Вриједност
ЈП ЕЛЕКТРОПРИВРЕДА БИХ Д.Д. САРАЈЕВО	33.05	30,980	1,048,524.4
ДУФ АБДС Д.Д. САРАЈЕВО	65	9,121	592,865.00
ФД САРАЈЕВО Д.Д. САРАЈЕВО	119.88	4,130	493,545.27
БНТ-ТМИХ Д.Д. НОВИ ТРАВНИК	33	13,816	455,928.00
БХ ТЕЛЕКОМ Д.Д. САРАЈЕВО	21.64	20,654	451,681.25

Европска централна банка

Банке ублажавају услове кредитирања

БРИСЕЛ - Банке еврозоне могле би до краја године да олабаве услове кредитирања компанија, закључила је Европска централна банка (ЕЦБ) пише лондонски дневник "Фајненшел тајмс", пренио је Танјуг.

У резултатима најновијег истраживања ЕЦБ истиче се да је повећана потражња за стамбеним кредитима, што је нови доказ да су ограничења у доступности зајмова досегла тачку преокрета.

ЕЦБ је објавио да су се кредитни пласмани банака у еврозони у септембру на годишњем нивоу смањени први пут од 1992. године, када су се почеле водити ове статистике. Разлоге за успоравање виде у потражњи, али се исто тако слажу да узрок можда представљају изузетно строги услови кредитирања.

"Тисен Круп"

У Њемачкој укидају 10.000 радних мјеста

ФРАНКФУРТ - Највећа њемачка челичана "Тисен Круп" планира да у овој фискалној години укине чак 10.000 радних мјеста само у Њемачкој, објавио је недјељник "Шпигел", позивајући се на неименоване изворе из те компаније.

Отпуштање толиког броја људи би, како се истиче, требало да буде саставни дио мјера штедње којима је предвиђено да компанија у својим погонима у свијету током фискалне године укине око 20.000 радних мјеста, јавио је Танјуг.

Ова њемачка компанија, која спада међу највеће произвођаче челика у свијету, усвојила је план смањења трошкова за више од милијарду евра. Цијела групација "Тисен Крупа" запошљава широм свијета више од 199.000 људи, а од јануара до септембра ове године у свим компанијама већ је укинуо око 12.000 радних мјеста.

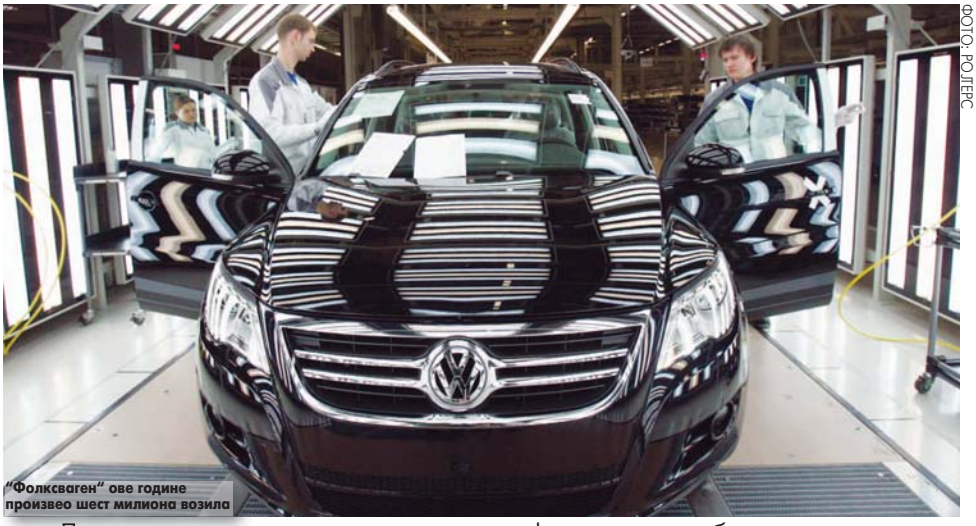

ФОТО: РОЈТЕРС

"Фолксваген" ове године произвео шест милиона возила

Лоша пословна клима за произвођаче аутомобила у свијету

Аутоиндустрија још увијек у кризи

Појединачни успјеси аутомобилских гиганата резултат су напора самих произвођача и мјера кресања трошкова на свим нивоима, а не повољнијег привредног окружења, кажу аналитичари

ФРАНКФУРТ - Побољшање економских показатеља у свијету и бољи резултати пословања аутокомпанија у трећем кварталу ове године, не уливају наду у стабилнији скок зараде у ауто-индустрији у 2010. години и коначни излазак из кризе, сматрају аналитичари.

Они упозоравају да су појединачни успјеси аутомобилских гиганата резултат напора самих произвођача и мјера кресања трошкова на свим нивоима, а не повољнијег привредног окружења.

- Кретања у аутомобилској индустрији су таква да нема никаквог разлога за преурањени оптимизам. Пословна клима и даље остаје изузетно тешка - рекао је шеф њемачког "Фолксвагена" (VW) Мартин Винтеркорн, пренијеле су агенције.

У ЊЕМАЧКОЈ очекују још тежу годину

У француском "Реноу" који је у трећем кварталу остварио 11 процентни пад зараде, као и у јапанској "Мазди" и "Тојоти" очекују нешто мањи губитак у првим мјесецима наредне године.

"Рено" оцјењује да ће до краја године доћи до раста продаје њихових возила.

"VW" и "Мазда" имали су бољу годину него произвођачи скупих луксузних кола, као што је "Дајмлерова" филијала "Мерцедес-Бенц", захваљујући владиној подршци повећању тражње и увођење система продаје "старо за ново".

Шеф продаје "Дајмлерове" филијале "Марцедес-Бенца" Јоаким Шмит сматра да ће њемачко тржиште аутомобила, највеће у Европи, идуће године пасти на око 2,7 милиона возила, са процијењених 3,7 милиона комада у 2009. години.

Највећи јапански произвођач аутомобила "Мазда", у којој амерички "Форд" има 13 одсто акција, повећао је процјену зараде до краја године, на основу прогнозе да ће доћи до веће продаје возила и повољнијег курса.

Очекивања

Велики произвођач пнеуматика и гума, компанија "Континентал", која се на тржишту надмеће са глобалним снабдјевачима ауто-компанија, као што су "Бош" и канадска "Магна", очекују "значајна унапређења" у четвртом тромјесечју ове године након што је њихова зарада, прије измирења камата и пореза, надмашила очекивања.

Одобрен кредит њемачке развојне банке "KfW"

За ХЕ "Зворник" 70 милиона евра

БЕОГРАД - Електропривреда Србије (ЕПС), Министарство финансија и њемачка развојна банка "KfW" потписали су Меморандум о разумијевању у вези са коришћењем кредита од 70 милиона евра за рехабилитацију хидроелектране "Зворник" која већ 54 године производи електричну енергију, саопштено је јуче из ЕПС, јавио је Танјуг.

У саопштењу се наводи да је ријеч о кредиту за енергетски сектор који је договорен током званичних преговора влада Србије и Њемачке још 2008. године. На бази тада постигнутог договора и по препоруци њемачке владе, ЕПС-у је понуђен кредит од 70 милиона евра за финансирање пројекта рехабилитације ХЕ "Зворник".

Из ЕПС наводе да је делегација "KfW" банке од 25. до 30. октобра ове године посјетила хидроелектрану како би се усагласили сви детаљи потребни за почетак реализације овог кредитног аранжмана.

Рехабилитацијом ХЕ "Зворник" предвиђено је да се замијене витални дијелови турбина, са повећањем снаге са 24 на 32,4 мегавата, да се обаве потребни радови на дренажним и расхладним системима, замијене сва четири генератора новим већег капацитета, те да се поставе нови блок трансформатори.

Свијет берза

FTSE 100 INDEX MEMBERS

Назив компаније	Цијена	Промјена
VODAFONE GROUP	134.55	-3.17
ROYAL BK SCOTLAN	41.92	-3.34
LLOYDS BANKING	87.03	1.2
BARCLAYS PLC	322	-2.42
HSBC HLDGS PLC	673.7	-1.09

DOW JONES INDUS. AVG MEMBERS

Назив компаније	Цијена	Промјена
BANK OF AMERICA	14.58	-7.31
GENERAL ELECTRIC	14.26	-4.1
INTEL CORP	19.11	-0.57
MICROSOFT CORP	27.73	-1.74
PFIZER INC	17.03	-2.96

Пад грађевинске активности у ФБиХ

САРАЈЕВО - Вриједност извршених грађевинских радова у ФБиХ у септембру у односу на просјечну вриједност из 2008. године мања је за 11,9 одсто, док је у односу на септембар 2008. мања за 21,7 одсто, подаци су Федералног завода за статистику, пренијеле су агенције.

Вриједност укупних извршених грађевинских радова у септембру износила је 535,55 милиона марака. У грађевинарству у ФБиХ у септембру је било пријављено 10.968 радника.

Одобравање кредита по новој кредитној линији ИРБ-а још није покренуто

Банке неспремне за откуп потраживања

Очекујемо да банке у што скорије вријеме уврсте и овај производ у своју понуду и омогуће заинтересованим привредницима да своја недоспјела потраживања наплате одмах, по дисконтованој вриједности, истакла Мирјана Чомић

ПИШЕ: ТАЊА МИЛАКОВИЋ
milakovict@glassrpske.com

БАЊА ЛУКА - Одобравање кредита по новој кредитној линији за откуп потраживања Инвестиционо-развојне банке РС (ИРБ РС), који су намијењени искључиво привредницима, започеће чим банке разраде потребне процедуре, казала је извршни директор сектора за пласмане у ИРБ-у Мирјана Чомић.

Она каже да је основа за покретање ове кредитне линије било велико интересовање привредника, које је посебно дошло до изражаја у периоду економске кризе.

- Услови и начин коришћења средстава из ове кредитне линије већ су прецизирани, а пословним банкама достављене су форме образаца за кредит. Очекујемо да банке уврсте овај производ у своју понуду у што скорије вријеме и омогуће заинтересованим привредницима да своја недоспјела потраживања наплате одмах, по дисконтованој вриједности - рекла је Чомићева.

У Хипо Алпе Адриа банци кажу да им је познато да је уведена кредитна линија за откуп потраживања преко ИРБ-а, али да још увијек ниједан привредник није поднио захтјев за кредит у овој банци.

Процедура одобравања, истичу у Хипо банци, биће иста као и за друге кредитне линије из средстава ИРБ-а.

- Када се заприми захтјев од клијента, он иде на надлежне одборе банке и, ако буде одобрен, шаље се ИРБ-у који доноси коначну одлуку о одобрењу - објашњавају у Хипо банци.

Један привредник може да добије два милиона марака кредита ФОТО: ГЛАС СРПСКЕ

Додају да су недавно увели кредит за откуп потраживања као производ за своје клијенте и да га врше из сопствених средстава, те да је процедура нешто сложенија у односу на стандардне кредитне процедуре банке.

ИРБ ЗА ОВЕ кредите обезбиједио 20 милиона марака

Чомићева је истакла да банке у Српској ИРБ-у још увијек нису доставиле ниједан захтјев за кредит за ову кредитну линију, али да то не значи да нема заинтересованих корисника него да банкама треба времена да своје интерне процедуре разраде прије него што почну да ефективно одобравају новац за ове намјене.

- Максималан износ кредита који може бити одобрен једном кориснику по кредитној линији за откуп потраживања је два милиона марака. Дисконтна стопа до 31. марта 2010. године износи шест одсто за крајњег корисника, а период отплате кредита је до 12 мјесеци, с тим да је отплата једнократна, по доспијећу фактуре - објаснила је Чомићева.

Додала је да је до краја ове године за кредитну линију за откуп потраживања обезбијеђено укупно 20 милиона марака. У NLB Развојној банци казали су да у својој понуди немају кредите за откуп потраживања, а у осталим банкама истичу да још увијек не примају захтјеве привредника за нову кредитну линију ИРБ-а.

УСЛОВИ

Чомићева је истакла да очекује да ће путем кредитне линије за откуп потраживања ИРБ помоћи привредницима да обезбиједе континуитет пословних активности и унаприједе пословање, јер су за крајње кориснике услови релативно повољни.

- Први услов је да је подносилац захтјева за кредит правно лице са сједиштем у РС, а потребно је да захтјев поднесе једној од банака са којима ИРБ има закључен уговор о пословно-техничкој сарадњи и достави документацију која је прописана као обавезна - додала је Чомићева.

Берза БЛ

СЛУЖБЕНО БЕРЗАНСКО ТРЖИШТЕ

Назив емитента	Просјечна цијена	Промјена	Промет
Република Српска - измирење ратне штете 1	46,67	0,43	93.350,23
Телеком Српске а.д. Бања Лука	1,48	-0,67	50.386,35
Република Српска - измирење ратне штете 2	46,65	0,32	26.238,74
Хидроелектране на Дрини а.д. Вишеград	0,35	-0,57	17.893,25
РиТЕ Угљевик а.д. Угљевик	0,22	-0,90	11.640,41
Електро - Бијељина а.д. Бијељина	0,50	0,00	7.585,50
Електрокрајина а.д. Бања Лука	0,48	-1,23	6.240,00
Хидроепектране на Требишњици а.д. Требиње	0,40	-0,74	5.600,00
Боксит а.д. Милићи	0,44	7,32	3.740,00
Република Српска - стара девизна штедња 1	90,00	-0,54	1.260,00

ФОНДОВИ

Назив емитента	Просјечна цијена	Промјена	Промет
ЗИФ Активa инвест фонд а.д. Бања Лука	4,10	0,00	0,00
ЗИФ Балкан инвестмент фонд а.д. Бања Лука	4,00	0,00	0,00
ЗИФ БЛБ - профит а.д. Бања Лука	4,60	0,00	0,00
ЗИФ Борс инвест фонд а.д. Бања Лука	3,88	0,00	0,00
ЗИФ Еуроинвестмент фонд а.д. Бања Лука	9,82	3,26	22.355,00
ЗИФ Инвест нова фонд а.д. Бијељина	0,07	2,94	1.050,00
ЗИФ Јахорина Коин а.д. Пале	2,99	0,00	0,00
ЗИФ Кристал инвест фонд а.д. Бања Лука	6,29	-3,23	3.684,62
ЗИФ Полара инвест фонд а.д. Бања Лука	5,00	0,00	0,00
ЗИФ Привредник инвест а.д. Бања Лука	2,00	0,00	40,00
ЗИФ Униоинвест а.д. Бијељина	1,10	0,00	0,00
ЗИФ ВБ фонд а.д. Бања Лука	4,50	0,00	0,00
ЗИФ ВИБ фонд а.д. Бања Лука	2,85	0,00	0,00
ЗИФ Zepter фонд а.д. Бања Лука	6,00	-2,28	13.009,10

Истраживање ИДЦ-а

Опоравља се тржиште мобилних телефона

ЊУЈОРК - Према резултатима истраживачке куће ИДЦ, тржиште мобилних телефона у трећем кварталу ове године показало је знакове опоравка.

У овом периоду испоручено је укупно 287 милиона мобилних телефона, што је за 5,6 одсто више него у претходном кварталу, али и шест одсто мање него у истом периоду прошле године, пренијеле су агенције. ИДЦ наводи да је у конкуренцији произвођача "Нокиа" и даље водећа, друго мјесто заузео је "Самсунг" који је испоручио 60,2 милиона мобилних телефона и тиме освојио 21 одсто тржишта. Трећи је "LG" са 11 одсто тржишта, затим "Сони Ериксон", те "Моторола".

Сједињене Америчке Државе

Затворено још девет америчких банака

ВАШИНГТОН - Амерички регулатори затворили су прошле седмице још девет банака, што је највећи број истовремено затворених банка од почетка финансијске кризе, јавиле су агенције.

Број пропалих банака у САД у овој години сада износи 115, што је највише пропалих зајмодаваца од 1992. године.

Међу зајмодавцима који су прошле седмице прогласили стечај је и калифорнијски "Нашнел банк", четврта највећа финансијска институција затворена у овој години у САД. У прошлој је години у САД пропало 25 банака, а у 2007. години само три.

Прогнозе америчког министра финансија

САД предстоји дуг опоравак

ВАШИНГТОН - Амерички министар финансија Тимоти Гајтнер рекао је да ће опоравак америчке привреде послије рецесије потрајати дуже него што се очекивало, јер је криза проузроковала велике штете.

- Прави испит опоравка биће ситуација на тржишту рада и обнављање повјерења инвеститора. Криза је проузроковала велике штете и биће потребно дуже вријеме док се привреда из ње извуче - казао је Гајтнер, пренијеле су агенције.

Амерички предсједник Барак Обама изјавио је да се САД "креће у добром правцу", што показују и први извјештаји о економском расту у овој години.

Обама је умањио значај података о незапослености, који говоре о чак 15 милиона људи без посла у тој земљи, нагласивши да је његов план за стимулацију економије отворио или сачувао више од милион радних мјеста.

Добитник
ЗИФ Кристал инвест фонд а.д. Бања Лука

Цијена (КМ)	Промјена
6,29	1,29%

Губитник
ЗИФ БЛБ - профит а.д. Бања Лука

Цијена (КМ)	Промјена
4,60	-8,00%

KOMERCIJALNA BANKA AD BANJA LUKA

KURSNA LISTA

Kursevi iz ove liste primjenjuju se od 31.10.2009. godine.
Kursevi u konvertibilnim markama (BAM)

Zemlja	Oznaka za devize i efekt. valutu	Jedinica za devize	Kupovni za devize	Srednji za devize	Prodajni za devize
EMU	EUR	1	1.955830	1.955830	1.955830
Australija	AUD	1	1.198808	1.201813	1.204818
Kanada	CAD	1	1.223007	1.226072	1.229137
Hrvatska	HRK	100	26.985828	27.053462	27.121096
Češka R.	CZK	1	0.073737	0.073922	0.074107
Danska	DKK	1	0.262117	0.262774	0.263431
Mađarska	HUF	100	0.713611	0.715399	0.717187
Japan	JPY	100	1.448790	1.452421	1.456052
Litvanija	LTL	1	0.565032	0.566448	0.567864
Norveška	NOK	1	0.232490	0.233073	0.233656
Švedska	SEK	1	0.187870	0.188341	0.188812
Švajcarska	CHF	1	1.290049	1.293282	1.296515
Turska	TRY	1	0.882380	0.884591	0.886802
V. Britanija	GBP	1	2.182870	2.188341	2.193812
USA	USD	1	1.318203	1.321507	1.324811
Srbija	RSD	100	2.088028	2.093261	2.098494

Veselina Masleše 6, 78000 Banja Luka; Tel: 051/244-700 i 051/244-777. fax 051/244-710,
SWIFT: KOBBBA 22 E-mail: office@kombank-bl.com Web: www.kombank-bl.com

Хроника

Сударила се два брата у двије "опел вектре"

ВИЊАНИ ГОРЊИ - У саобраћајној несрећи у Вињанима Горњим у Хрватској у којој су учествовала два брата, сваки са својом "опел вектром", лакше је повријеђен имотски полицајац. Несрећа се догодила у суботу ујутру када је полицајац зауставио "опел вектру", којом је у смјеру Имотског управљао Стипе П. (20). Иза њега је истим смјером у мало новијој "опел вектри" возио његов брат Иван П. (18). Како није држао довољан размак, забио се у братов аутомобил и одбацио га у десну страну пута, тако да је по поткоњеницама ударио полицајца.

Г. О.

Туча у кафићу у Сарајеву

Повријеђени младић и малољетник

САРАЈЕВО - У тучи К. К. (21) из Сарајева и малољетника Ч. Д. (17), до које је дошло у суботу око 22.25 часова у кафићу "Андерграунд" у Сарајеву, К. К. је задобио тешке тјелесне повреде.

Малољетник је побјегао с мјеста туче, а ухапшен је у недјељу мало послије поноћи. Њему је указана љекарска помоћ и констатовано да је задобио лакше тјелесне повреде нанесене оштрим предметом у предјелу горњег дијела леђа. У Клиничком центру у Сарајеву К. К. је указана љекарска помоћ и констатовано је да је задобио тешке тјелесне повреде опасне по живот у предјелу леђа и лијеве наткољенице.

Г. О.

Разбојништво у Сплиту

Поставио барикаду па отео паре

СПЛИТ - Непознати маскирани мушкарац у суботу увече у сплитској Мандићевој улици починио је необичну пљачку, укравши возачу из аутомобила торбу са већом количином пара, саопштила је јуче сплитска полиција.

Неименовани 47-годишњак, возећи се према својој кући у "ситроену берлингу" са дневним пазаром једне продавнице, наишао је на препреку од дрвених греда, па је кренуо возилом уназад. У том тренутку непознати маскирани мушкарац искочио је пред возило и из пиштоља испалио метак у десну страну предњег вјетробранског стакла.

Возач је тада ударио у зид и зауставио се, а лопов је то искористио, пришао возилу, отворио врата и отео торбу с већом количином новца.

Г. О.

У сарајевском Дому младих

На концерту ножем напали младиће

САРАЈЕВО - Службеници Прве полицијске управе ухапсили су у ноћи између петка и суботе Р. А. (18) и К. М. (20), обојица из Сарајева, због постојања основа сумње да су починили кривично дјело наношење лакших тјелесних повреда, саопштено је јуче у МУП-у Кантона Сарајево.

Они су око 2.50 часова у Дому младих, у улици Терезије б.б, општина Центар Сарајево, за вријеме одржавања концерта њемачког музичара Тобиаса Лутценкиршена, послије вербалне препирке, нанијели повреде ножем К. М. (20) и Б. О. (19) из Сарајева.

Њима је љекарска помоћ указана у КЦУ Сарајево, гдје су К. М. и Б. О. констатоване повреде у предјелу лијеве руке.

Г. О.

Све више лажних новчаница

ФОТО: АРХИВА

Све чешће фалсификовање новца у Републици Српској

Заплијењене хиљаде лажних новчаница

Када су у питању стране валуте, најчешће се фалсификују новчанице у апоенима од по 100 евра, а конвертибилне марке у апоенима од по 20, 50 и 100

ПИШЕ: НЕБОЈША ТОМАШЕВИЋ
ntomasevic@glassrpske.com

БАЊА ЛУКА - Полиција Републике Српске током првих шест мјесеци ове године открила је 48 случајева фалсификовања новца и заплијенила више десетина хиљада лажних новчаница.

Према извјештају Министарства унутрашњих послова Републике Српске, у односу на прошлу годину број случајева фалсификовања новца већи је за 16 одсто.

- Када су у питању стране валуте, најчешће се фалсификују новчанице у апоенима од по 100 евра, а конвертибилне марке у апоенима од по 20, 50 и 100. Лажни новац ставља се у промет претежно плаћањем рачуна у продавницама, бензинским пумпама и кафићима - рекли су у полицији Републике Српске. Једна од највећих организованих група у РС која се бави фалсификовањем новца откривена је 10. маја, када су ухапшени Александар Матковић, Душко Јовичић и Вања Матковић.

НАЈВИШЕ фалсификованих новчаница откривено у Добоју

Они су 10. маја одређеним лицима предали чак 80.000 лажних евра. Суд БиХ потврдио је оптужницу за фалсификовање новца против њих.

Један од случајева фалсификовања новца који је полиција такође ипак успјела да открије, је онај из јуна, када су у Бањој Луци приведени младићи Ђ. Н. (19), Т. М. (20), те малољетници Ш. В. и К. Б. Код њих су пронађени и одузети рачунар, штампач и 160 новчаница у апоенима од десет марака.

Због овог дјела Тужилаштву БиХ полиција Српске пријавила је 52 лица. Тужилаштво БиХ је током четири мјесеца подигло 21 оптужницу против 31 лица.

Према подацима Централне банке БиХ, у првих шест мјесеци ове године откривено је 1.588 фалсификованих новчаница и 1.908 комада лажних кованица конвертибилне марке. Највише су фалсификоване новчанице у апоенима од 20 марака (640 комада), 50 марака (448 комада) и десет КМ (312 комада). Појавило се и 912 фалсификата кованица од по пет конвертибилних марака. Према статистичким подацима МУП-а РС, највише фалсификованих новчаница откривено је у Добоју, Теслићу, затим у Бијељини, Зворнику и Бањој Луци.

НЕМА ЗАМЈЕНЕ

Грађани који добију лажни новац, према важећим законима у РС и БиХ, не могу да добију одштету за њега или да новац замијене за праве новчанице.

Онај ко добије лажну новчаницу законом је дужан да то пријави полицији и да да изјаву.

ИЗ СУДНИЦЕ

За покушај убиства десет мјесеци затвора

ПИШЕ: ГОРАН ОБРАДОВИЋ
gorano@glassrpske.com

ДОБОЈ - Коста Пијетловић (47) проглашен је кривим за покушај убиства на мах и осуђен је на десет мјесеци затвора, рекла је предсједник Вијећа Окружног суда у Добоју Хатиша Хоџић.

У оптужници је наведено да је 16. децембра прошле године око 17 часова у породичној кући Пијетловића у улици Николе Пашића у Дервенти, послије краће препирке, оштећени Душко Концулић физички насрнуо на оптуженог тако што га је јаче гурнуо. Оптужени је пао, а када се придигао, узео је из судопера кухињски нож са црном дршком и убо Концулића у леђа.

Када је Концулић пао на коњена, Пијетловић је покушао сјечивом ножа да га удари у предјелу груди, што је Концулић спријечио тако што је ухватио лијевом руком руку оптуженог. Том приликом Концулић је расјекао кажипрст лијеве шаке.

Концулић и Пијетловић су комшије, а прије овог сукоба код Пијетловића је био Концулићев син Мирослав (18). Са комшијом је попио више чашица алкохола и њихов разговор је у једном тренутку прерастао у свађу. Пијетловић је у пијаном стању истјерао Мирослава из куће, а младић је отишао да се пожали оцу.

ПИЈЕТЛОВИЋ ножем повриједио комшију Концулића

Душко Концулић, који је такође био под утицајем алкохола, отишао је код Пијетловића да разјасни зашто је његов син истјеран и тада је дошло до сукоба.

Послије повређивања Концулић је превезен у Дом здравља у Дервенти одакле је упућен у Општу болницу "Свети апостол Лука" у Добоју гдје су му љекари санирали повреде.

Дежурни љекар Симуна Жакула тада је изјавила да је Концулић, због тежине повреда, задржан на лијечењу у тој медицинској установи.

У двије несреће у Крушевцу седморо повријеђених

КРУШЕВАЦ - Двије особе су теже повријеђене, а пет лакше у двије саобраћајне несреће које су се догодиле протеклог викенда у Крушевцу и у селу Гаглову, на путу Крушевац - Рибарска Бања, јавила је Срна.

Тешке повреде задобила је 20-годишња Валентина Ћ. из села Бошњана, када је на њено возило "рено клио" налетјело возило марке "поло", којим је управљао 22-годишњи Александар П. из села Кобиља. У другој несрећи теже повреде задобила је 18-годишња Наташа Ж. из Беласице код Крушевца.

Полиција 122

На магистралном путу Лапишница - Подграб у мјесту Љубогошта код Пала

Старац погинуо у саобраћајној несрећи

На Млађена Лазаревића аутомобилом "мерцедес" налетио Бојан Ш. Лазаревић остао мртав на лицу мјеста. Аутомобил ишао великом брзином и једва је успио да се заустави када је ударио несрећног старца, испричао један становник Љубогоште

У току истрага узрока несреће

ФОТО: ГЛАС СРПСКЕ

ПИШЕ: ГОРАН ОБРАДОВИЋ
gorano@glassrpske.com

ПАЛЕ - Млађен Лазаревић (72) погинуо је у саобраћајној несрећи која се догодила у суботу увече на магистралном путу Лапишница - Подграб у мјесту Љубогошта код Пала, потврђено је јуче у Центру јавне безбједности Источно Сарајево.

На Лазаревића је у суботу око 20.10 часова аутомобилом "мерцедес" налетио Бојан Ш. (29) из Сумбуловаца, који се кретао из правца Пала према Сарајеву.

Несрећни Лазаревић остао је мртав на лицу мјеста.

ЛАЗАРЕВИЋ се враћао са славе

Мјештани Љубогоште причају да је Лазаревић у овом селу био познат као веома добар домаћин и човјек.

- Како сам чуо, он је у суботу био код пријатеља на слави и око 20 часова кренуо је кући. Већ је био прешао пут и кретао се уз њега када је недалеко од његове породичне куће на њега налетио "мерцедес". Аутомобил је ишао великом брзином и једва је успио да се заустави када је ударио несрећног старца - испричао је један од мјештана.

Он је додао да је удар био толико јак да је Лазаревић одбачен више од 50 метара од мјеста удара.

- Када смо дотрчали до Млађена, већ је био мртав. Са сигурношћу могу да кажем да он није био пијан и веома је опрезно прешао преко пута да би дошао до куће - додао је тај мјештанин. На лице мјеста одмах послије несреће стигла је и полиција која је обавила увиђај и узела изјаве сведока.

Дежурни тужилац Окружног тужилаштва из Источног Сарајева наредио је да се аутомобил одвезе на ванредни технички преглед те да се обави и обдукција тијела Лазаревића.

Од возача "мерцедеса" Бојана Ш. узети су узорци крви и урина да би се провјерило да ли је у тренутку несреће био под утицајем алкохола.

ЧЕСТЕ НЕСРЕЋЕ

Мјештани Љубогоште причају да ово није прва несрећа која се десила на овом путу и да су често упозоравали надлежне да се на овом путу не поштују ограничења брзине моторних возила.

Вијести

Сарајево

Ухапшени због крађе

САРАЈЕВО - Службеници Треће полицијске управе су у ноћи између петка и суботе ухапсили С. Б. (37) и Г. Д. (34) обојица из Сарајева, због постојања основа сумње да су починили тешке крађе, саопштено је јуче у МУП-у Кантона Сарајево.

Стари Град

Нелегално држао оружје

САРАЈЕВО - Службеници Прве полицијске управе су у ноћи између петка и суботе ухапсили К. А. (28) из сарајевске општине Стари Град, због постојања основане сумње да је неовлашћено држао оружје, преносе агенције.

Перушић

Погинуо нагазивши на мину

ПЕРУШИЋ - Миле Ј. (35), радник "Хрватских шума", из личке општине Перушић, заселак Коса, у суботу је око 17 часова изгубио живот нагазивши на заосталу мину. Он је страдао када је са својим малољетним пасторком кренуо у шуму у намјери да посијече дрва за зиму .

Ђ. О.

Карловац

Настрадао младић

КАРЛОВАЦ - У тешкој саобраћајној несрећи, која се догодила у ноћи између суботе и недјеље на Старој карловачкој цести у мјесту Гољаки у општини Драганић, погинуо је Ивица Шебечић (26) из Зорковца, недалеко од Озља, док је његов сувозач, 29-годишњак из Драганића прошао с лакшим повредама, преносе хрватски медији.

У ДВИЈЕ РИЈЕЧИ

Дванаестогодишњак настрадао на њиви

КИТИШАНЦИ - Дванаестогодишњи дјечак из Белишћа погинуо је од посљедица несреће која се догодила у суботу на њиви недалеко од Китишанаца, гдје се дјечак налазио заједно са својим пет година старијим братом који је управљао трактором и машином за брање кукуруза, преносе хрватски медији.

У ПУ Осјечко-барањској саопштено је да се дјечак кретао ходајући иза берача и трактора којим је управљао његов 17-годишњи брат. Још увијек није познато што је претходило самој несрећи, али претпоставља се да се дјечак спотакао услед чега је пао рукама на берач, који му је захватио обје руке и нанио му тешке тјелесне повреде.

"Голфом" ударио у стуб расвјете

БЕОГРАД - У саобраћајној несрећи која се јуче ујутро догодила у Новом Београду један младић изгубио је живот, пренијела је Радио-телевизија Србије.

Аутомобил марке "голф 2" београдских регистарских ознака, који је долазио из правца кружног тока код општине Нови Београд, излетио је са пута.

Послије тога ударио је у стуб расвјете на пјешачком прелазу и послије тога одлетио на зелену површину.

На путу нису пронађени трагови кочења.

У аутомобилу се налазила једна особа која је погинула на лицу мјеста, саопштила је полиција и додала да је истрага о узроцима ове несреће у току.

У пожару изгорјели крава и пилићи

ЛАКТАШИ - У пожару, који је јуче рано ујутро избио у штали Стеве Тривића у мјесту Кришковци код Лакташа, изгорјели су крава и четрдесетак пилића, као и већа количина кукуруза и пшенице.

Пожар је избио око 4.30 часова, а прва га је примијетила Тривићева комшиница, која га је одмах обавијестила о томе. Позвани су ватрогасци, а до њиховог доласка Тривић и комшије су сами покушали да угасе ватру.

- Успио сам да из ватре извучем једну краву, али другу нисам успио да спасим - рекао је Тривић. Он је додао да је кроз ватру дошао до друге краве, али је под ватром попустио кров дрвеног објекта.

Г. О.

Србија

Код мене можете видети само петокраку, срп и чекић или орден који ми је доделио друг Тито. Значку СПС-а не носим.

Милутин Мркоњић, министар за инфраструктуру

Удружење новинара Србије

"Глас" злоупотријебио петицију

БЕОГРАД - Удружење новинара Србије саопштило је да је "Глас јавности" злоупотријебио петицију тог удружења, којом се тражи одбрана са слободе Славољуба Качаревића.

У писму главном и одговорном уреднику "Гласа јавности" Игору Ђузовићу, УНС упозорава да је у данашњем броју тог дневног листа представљено да су главни и одговорни уредници и новинари који су потписали петицију, осим за колегу Славољуба Качаревића, то чинили и за власника "Гласа јавности" Радисава Родића, што није тачно.

Поводом 91. годишњице

Положени вијенци

БЕОГРАД - Поводом 91. годишњице ослобођења главног града Србије у Првом свјетском рату, члан Градског вијећа Горан Крецловић положио је јуче вијенац на Спомен-костурницу бранилаца Београда на Новом гробљу.

- Београд с поштовањем чува успомену на све борце који су учествовали у ослобађању главног града. Земља која се не сећа своје прошлости не може се надати светлој будућности- казао је Крецловић том приликом.

Вијенце су положили и представници Друштва за његовање традиција Србије до 1918. године и Савеза потомака ратника Србије од 1912. до 1920. године.

Представници коалиције ДСС-Нова Србија

ДСС-НС

Предали листу за Вождовац

БЕОГРАД - Представници коалиције ДСС-Нова Србија предали су општинској изборној комисији листу кандидата за предстојеће локалне изборе 6. децембра на Вождовцу.

На изборној листи, на којој се налази 56 кандидата, налази се Милан Гутовић који је рекао да очекује да ће људи чија се имена налазе на листи учинити највише што могу да промијене живот грађана Вождовца наболе, преноси Б92.

Андреја Младеновић из ДСС-а је рекао да се нада да ће се већ 6. децембра знати ко ће владати у општини Вождовац као и да се нада да ће коалиција ДСС-НС бити та која ће моћи да формира власт са оним странкама које мисле добро Вождовцу.

ДОБРА ВИЈЕСТ

НОВИ САД

Новосађани који измире дугове за комунално-стамбене услуге до краја године неће морати да плате камату, уредне платише биће ослобођене плаћања једног рачуна.

Ова мјера се односи за неплаћене рачуне од 2000. до 2008. године. Редовне платише могу да очекују неплаћање једног рачуна од 1. јануара сљедеће године.

ЗУБИН ПОТОК

У тешкој саобраћајној несрећи која се догодила прексиноћ нешто прије поноћи на магистралном путу Рибариће - Зубин Поток погинуо је Радојко Радојковић (27) из Вељег Брега општина Зубин Поток, док је друга особа, држављанин Црне Горе задобила лакше тјелесне повреде, речено је у Косовској полицијској служби.

ЛОША ВИЈЕСТ

Бил Клинтон, бивши амерички предсједник, посјетио Приштину

"Заборавити прошлост и окренути се будућности"

Косово искористило шансу да постане демократско мултиетничко друштво и независна држава. Заслуге за то нису само моје, ту су бивши командант NATO-а Весли Кларк и други бивши високи званичници САД, рекао Бил Клинтон

Споменик Билу Клинтону у Приштини ФОТО: АГЕНЦИЈЕ

ПРИШТИНА - Бивши амерички предсједник Бил Клинтон изјавио је јуче у Приштини да грађани Косова треба да забораве на прошлост и да се окрену будућности и граде Косово које је сада, како је навео, независна држава, преноси Срна.

Обраћајући се посланицима Скупштине Косова Клинтон је рекао да је Косово искористило шансу да постане демократско мултиетничко друштво и независна држава.

- Заслуге за то нису само моје, ту су бивши командант NATO-а Весли Кларк и други бивши високи званичници САД - рекао је Клинтон.

Он је изразио увјерење да ће амерички предсједник Барак Обама и његова администрација наставити са подршком независном Косову и његовом народу.

СПОМЕНИК
Билу Клинтону висок шест метара

Послије пленарне сједнице Скупштине Косова, којој нису присуствовали српски посланици, као ни Срби чланови Владе Косова, у центру Приштине откривен је споменик са ликом бившег америчког предсједника Била Клинтона.

Шест метара висок споменик постављен је на булевару који носи име бившег предсједника САД, испод огромног билборда са његовим ликом.

Истичући да је Клинтон "симбол мира и хуманости", предсједник Косова Фатмир Сејдију рекао је да је Клинтон помогао борбу "народа Косова за ослобођење и да Косово зато дугује њему, његовој породици, САД и америчком народу".

Он је рекао да је Косово данас "суверена, демократска, мултиетничка држава усмјерена ка евроатлантским интеграцијама".

Полиција Косова је саопштила да је предузела све мјере за обезбјеђивање Клинтона, као и да су биле блокиране улице којим се кретао бивши амерички предсједник.

Бил Клинтон у Приштини

МЕДИЈИ

Приштински медији јуче су опширно писали о посјети бившег америчког предсједника оцјењујући да је Клинтон "најзначајнији човјек за слободу Косова".

"Његова посјета има посебан значај јер Клинтон на Косово долази први пут од проглашења независности за коју је дао незамјењив допринос", наводи се у коментару дневника "Косова сот".

Дневник "Експрес" наводи да Клинтон долази трећи пут у Приштину, али да је ово први пут да посјећује "Републику Косово".

"Човјек који је дао изванредан допринос за слободу Косова опет ће моћи да осјети љубав Косовара", пише дневник.

Упозорење епископа рашко-призренског Артемија

Црква претворена у депонију

ВУЧИТРН - Мјесто на коме је причешћена српска војска прије Косовске битке, црква Самодрежа код Вучитрна, претворена је у јавни тоалет и депонију, преноси РТС.

Епископ рашко-призренски Артемије упозорио је да се српска културно-историјска баштина на Косову и Метохији налази у очајном стању и навео примјер цркве Самодреже која се налази у истоименом селу надомак Вучитрна на сјеверу покрајине.

ДЕМОЛИРАЊЕ
цркве почело 1998. године

- Кров је потпуно уништен, зидови стоје а унутра је депонија, има свега, а највише сточног и људског измета - рекао је епископ рашко-призренски.

Од бетонског зида који је окруживао цркву нису остали ни фрагменти, потпуно је уклоњен, а унутрашњост цркве је претворена у депонију и јавни WC.

Демолирање цркве, почело је већ 1998. године, а послије доласка међународних снага на Косово и Метохију 1999. године крајем јуна, демолирање ове светиње се наставља, тако што је црква запаљена изнутра.

У Самодрежи је током деведесетих година било двадесет српских кућа. Посљедња храмовна слава обиљежена је 1997. године.

Током мартовског насиља на Косову 2004. године црква је опет била мета вандала, данас је у још горем стању, а између школског дворишта и храма нема никаквих преграда.

Дачићу уручен Орден светог владике Николаја

ЉУБОВИЈА - Владика шабачки Лаврентије јуче је уручио Орден светог владике Николаја замјенику премијера и министру унутрашњих послова Ивици Дачићу, преноси Танјуг.
По завршетку литургије организоване поводом славе манастира Светог Николаја крај Љубовије, владика Лаврентије је рекао да је орден уручен Дачићу у знак захвалности за "пожртвовану љубав према својој цркви и делу светог владике Николаја".

У више градова у Србији шири се вирус грипа типа А (H1N1)

Обољеле 162 особе

Здравствено стање девојке из Крагујевца боље, док је педесетогодишњи мушкарац из Чачка у веома тешком стању, рекао начелник Инфективне клинике у Крагујевцу Зоран Тодоровић.

Повећан број пацијената у блажим симптомима инфекција

ФОТО: АГЕНЦИЈЕ

БЕОГРАД - У Србији су регистрована 162 лица обољела од новог вируса грипа типа А (H1N1), потврдила је Срни Нада Милић, епидемиолог Института за јавно здравље Србије "Милан Јовановић Батут" и секретар посебне Радне групе за имплементацију плана активности прије и послије пандемије грипа Министарства здравља Србије.

Она је навела да је Национална референтна лабораторија за респираторне вирусе и грип Института за вирусологију, серуме и вакцине "Торлак" прексиноћ до 21 час потврдила девет нових случајева, тако да укупан број обољелих за Србију износи 162.

Због повећаног броја обољелих у неколико градова Србије забрањене су посјете болницама.

Здравствено стање девојке из Крагујевца која је обољела од вируса грипа H1N1 је боље, док је педесетогодишњи мушкарац из Чачка у веома тешком стању, рекао је начелник Инфективне клинике у Крагујевцу Зоран Тодоровић.

- Девојка је и даље прикључена на апарате за дисање, али су њене виталне функције стабилне и сматрамо да она иде ка опоравку - рекао је Тодоровић.

Према ријечима Тодоровића, стање педесетогодишњег мушкарца из Чачка који је примљен на интензивну његу и даље је врло озбиљно и тешко.

Тодоровић је рекао да је тај пацијент прикључен на апарате за дисање и љекари предузимају мјере интензивне терапије.

У НЕКОЛИКО градова забрањене су посјете болницама

- Овај пацијент је примљен у врло тешком општем стању, са симптомима новог грипа, а инфекција вирусом H1N1 је потврђена синоћ - рекао је Тодоровић. Рекао је да у Крагујевцу нема нових тешких случајева обољелих од новог грипа.

- Повећан је број пацијената са блажим симптомима инфекције, а на Инфективној клиници јуче је хоспитализовано шест пацијената са лакшим обликом новог грипа - казао је Тодоровић.

Навео је да је крагујевачки Клинички центар један од четири центра у Србији који је потпуно спреман за збрињавање обољелих од грипа H1N1.

У Краљеву и Чачку пријављена је епидемија. Највише заражених у новом таласу грипа је међу ђацима.

Родитељима се савјетује да, уколико уоче симптоме респираторних инфекција, дјецу не воде у колективе и да обавезно затраже љекарску помоћ. У неке школе ђаци долазе са маскама на лицу. Управо су маске најтраженији производ.

Четрдесетогодишњи пацијент из Пожеге који је заражен новим грипом збринут је у болници у Ужицу.

- Он је прикључен на респиратор, самим тим је и животно угрожен - каже др Зоран Лазовић, замјеник директора Здравственог центра Ужице.

ЗАРАЖЕНО СЕДМОРО ДЈЕЦЕ

ПАРАЋИН - У Здравственом центру у Параћину збринуто је седморо дјеце са повишеном температуром за које се сумња да су обољели од новог грипа типа А (H1N1).
Директор Здравственог центра у Параћину Слађана Васић изјавила је новинарима да је свим малишанима извађена крв чији су узорци послати на Институт за вирусологију, серуме и вакцине "Торлак" у Београду.
Она је додала да ће резултати налаза бити познати данас.
Здравствено стање зараженог ученика ОШ "Момчило Поповић Озрен" у Параћину, који је на лијечењу у Институту за мајку и дијете у Београду, је добро и он се успјешно опоравља.

СРБИЈА УКРАТКО

Спријечен покушај кријумчарења дроге

БЕОГРАД - Акцијом царине и полиције на жељезничкој станици Коловрат код Пријепоља спријечен је покушај кријумчарења 10,5 килограма марихуане, саопштила је Управа царина, преноси Б92.

Дрога упакована у 10 пакета пронађена је у другом и трећем купеу другог вагона воза који је саобраћао на линији Бар - Суботица. Пакети су били сакривени у ћебад на креветима спаваћих кола у којима није било путника.

Коришћењем напредних и свјетски признатих метода контроле и сталном сарадњом са безбједносним структурама, Управа царина учествује у заштити друштва од пријетњи тероризма и транснационалног криминала, наведено је у саопштењу.

КЦ "Војводина": Три трансплантације

БЕОГРАД - У Клиничком центру "Војводина" у ноћи између суботе и недјеље обављене су три трансплантације органа на чему је том центру јуче честитало и Министарство здравља.

Како се наводи у саопштењу Министарства, обављене су двије трансплантације бубрега и трансплантација јетре. Министар здравља Томица Милосављевић је тим поводом честитао тиму КЦ "Војводина" који предводи Зоран Милошевић.

Додаје се да су операције могле бити обављене захваљујући породицама преминулих особа које су, у најтежем тренутку када губе најмилије, "имале разумијевања да сагласношћу омогуће да се пресађивањем органа спасу животи".

Оштрије у спречавању насиља у спорту

БЕОГРАД - Измјенама и допунама више закона, а које се тичу спречавања насиља на теренима, биће уведене оштрије мјере безбједности за присуство на стадионима, а биће повећане и новчане казне за прекршаје, изјавио је јуче Танјугу државни секретар у Министарству правде Слободан Хомен.Он је рекао да ће поменутим измјенама на јасан начин бити дефинисана прије свега мјера безбједности присуства на стадионима, према којој ће сва лица којима та мјера буде изречена, морати да се јаве у полицијску станицу два сата пре почетка утакмице. Казна за непојављивање у полицијској станици биће затвор од 10 до 60 дана, а иста казна пријети и онима који утрче на терен, нагласио је Хомен.

Вијести

"Гњиланска група"

Наставак суђења

БЕОГРАД - Суђење "Гњиланској групи", оптуженој за мучење, злостављање и убиство цивила у Гњилану, на Косову и Метохији 1999. године, биће настављено сутра пред Вијећем за ратне злочине Окружног суда у Београду. За затварање, пљачкање, мучење, злостављање, силовање и свирепа убиства цивила оптужено је 17 припадника некадашње ОВК, од којих су осморица у бјекству и њима се суди у одсуству, док се деветорици суди у Београду.

Београд

Напад на Весну Пешић

БЕОГРАД - Весна Пешић, посланица Либерално демократске партије, опљачкана је у суботу у Београдској улици недалеко од Ташмајданског парка, преносе агенције. Према ријечима Пешићеве, пљачкаш у дуксу јој је пришао с леђа, отео ташну, а потом побјегао у парк. Приликом напада Пешићева није повријеђена. "У ташни су била документа, кредитне картице, чекови, кључеви...", рекла је Пешићева и истакла да је полиција врло брзо изашла на лице мјеста.

Нова Србија

Пристрасна медијска политика

БЕОГРАД - Функционер Нове Србије Дубравка Филиповски каже да половина бирача више не може да чује ставове странака за које су гласали због пристрасне медијске политике. Она је током акције те странке "Србија у медијском мраку" у београдској Кнез Михаиловој улици оцијенила да "саморекламирањем без резултата, хапшењима и притисцима на медије ова власт враћа Србију у мрачне деведесете у којима је било више слободних медија него данас".

Београд

"Најбоље из Србије"

БЕОГРАД - Министар трговине Слободан Милосављевић позвао је компаније које послују на српском тржишту да се пријаве на конкурс "Најбоље из Србије". Он је рекао да пријаве за овогодишњи конкурс трају до 18. новембра.

Дачићу уручен Орден светог владике Николаја

ЉУБОВИЈА - Владика шабачки Лаврентије јуче је уручио Орден светог владике Николаја замјенику премијера и министру унутрашњих послова Ивици Дачићу, преноси Танјуг.
По завршетку литургије организоване поводом славе манастира Светог Николаја крај Љубовије, владика Лаврентије је рекао да је орден уручен Дачићу у знак захвалности за "пожртвовану љубав према својој цркви и делу светог владике Николаја".

У више градова у Србији шири се вирус грипа типа А (H1N1)

Обољеле 162 особе

Здравствено стање девојке из Крагујевца боље, док је педесетогодишњи мушкарац из Чачка у веома тешком стању, рекао начелник Инфективне клинике у Крагујевцу Зоран Тодоровић

ФОТО: АГЕНЦИЈЕ

Повећан број пацијената са блажим симптомима инфекције

БЕОГРАД - У Србији су регистрована 162 лица обољела од новог вируса грипа типа А (H1N1), потврдила је Срни Нада Милић, епидемиолог Института за јавно здравље Србије "Милан Јовановић Батут" и секретар посебне Радне групе за имплементацију плана активности прије и послије пандемије грипа Министарства здравља Србије.

Она је навела да је Национална референтна лабораторија за респираторне вирусе и грип Института за вирусологију, серуме и вакцине "Торлак" прексиноћ до 21 час потврдила девет нових случајева, тако да укупан број обољелих за Србију износи 162.

Због повећаног броја обољелих у неколико градова Србије забрањене су посјете болницама.

Здравствено стање девојке из Крагујевца која је обољела од вируса грипа H1N1 је боље, док је педесетогодишњи мушкарац из Чачка у веома тешком стању, рекао је начелник Инфективне клинике у Крагујевцу Зоран Тодоровић.

- Девојка је и даље прикључена на апарате за дисање, али су њене виталне функције стабилне и сматрамо да она иде ка опоравку - рекао је Тодоровић.

Према ријечима Тодоровића, стање педесетогодишњег мушкарца из Чачка који је примљен на интензивну његу и даље је врло озбиљно и тешко.

Тодоровић је рекао да је тај пацијент прикључен на апарате за дисање и љекари предузимају мјере интензивне терапије.

У НЕКОЛИКО градова забрањене су посјете болницама

- Овај пацијент је примљен у врло тешком општем стању, са симптомима новог грипа, а инфекција вирусом H1N1 је потврђена синоћ - рекао је Тодоровић. Рекао је да у Крагујевцу нема нових тешких случајева обољелих од новог грипа.

- Повећан је број пацијената са блажим симптомима инфекције, а на Инфективној клиници јуче је хоспитализовано шест пацијената са лакшим обликом новог грипа - казао је Тодоровић.

Навео је да је крагујевачки Клинички центар један од четири центра у Србији који је потпуно спреман за збрињавање обољелих од грипа H1N1.

У Краљеву и Чачку пријављена је епидемија. Највише заражених у новом таласу грипа је међу ђацима.

Родитељима се савјетује да, уколико уоче симптоме респираторних инфекција, дјецу не воде у колективе и да обавезно затраже љекарску помоћ. У неке школе ђаци долазе са маскама на лицу. Управо су маске најтраженији производ.

Четрдесетогодишњи пацијент из Пожеге који је заражен новим грипом збринут је у болници у Ужицу.

- Он је прикључен на респиратор, самим тим је и животно угрожен - каже др Зоран Лазовић, замјеник директора Здравственог центра Ужице.

ЗАРАЖЕНО СЕДМОРО ДЈЕЦЕ

ПАРАЋИН - У Здравственом центру у Параћину збринуто је седморо дјеце са повишеном температуром за које се сумња да су обољели од новог грипа типа А (H1N1).
Директор Здравственог центра у Параћину Слађана Васић изјавила је новинарима да је свим малишанима извађена крв чији су узорци послати на Институт за вирусологију, серуме и вакцине "Торлак" у Београду.
Она је додала да ће резултати налаза бити познати данас.
Здравствено стање зараженог ученика ОШ "Момчило Поповић Озрен" у Параћину, који је на лијечењу у Институту за мајку и дијете у Београду, је добро и он се успјешно опоравља.

Вијести

"Гњиланска група"

Наставак суђења

БЕОГРАД - Суђење "Гњиланској групи", оптуженој за мучење, злостављање и убиство цивила у Гњилану, на Косову и Метохији 1999. године, биће настављено сутра пред Вијећем за ратне злочине Окружног суда у Београду. За затварање, пљачкање, мучење, злостављање, силовање и свирепа убиства цивила оптужено је 17 припадника некадашње ОВК, од којих су осморица у бјекству и њима се суди у одсуству, док се деветорици суди у Београду.

Београд

Напад на Весну Пешић

БЕОГРАД - Весна Пешић, посланица Либерално демократске партије, опљачкана је у суботу у Београдској улици недалеко од Ташмајданског парка, преносе агенције. Према ријечима Пешићеве, пљачкаш у дуксу јој је пришао с леђа, отео ташну, а потом побјегао у парк. Приликом напада Пешићева није повријеђена. "У ташни су била документа, кредитне картице, чекови, кључеви...", рекла је Пешићева и истакла да је полиција врло брзо изашла на лице мјеста.

Нова Србија

Пристрасна медијска политика

БЕОГРАД - Функционер Нове Србије Дубравка Филиповски каже да половина бирача више не може да чује ставове странака за које су гласали због пристрасне медијске политике. Она је током акције те странке "Србија у медијском мраку" у београдској Кнез Михаиловој улици оцијенила да "саморекламирањем без резултата, хапшењима и притисцима на медије ова власт враћа Србију у мрачне деведесете у којима је било више слободних медија него данас".

Београд

"Најбоље из Србије"

БЕОГРАД - Министар трговине Слободан Милосављевић позвао је компаније које послују на српском тржишту да се пријаве на конкурс "Најбоље из Србије". Он је рекао да пријаве за овогодишњи конкурс трају до 18. новембра.

СРБИЈА УКРАТКО

Спријечен покушај кријумчарења дроге

БЕОГРАД - Акцијом царине и полиције на жељезничкој станици Коловрат код Пријепоља спријечен је покушај кријумчарења 10,5 килограма марихуане, саопштила је Управа царина, преноси Б92.

Дрога упакована у 10 пакета пронађена је у другом и трећем купеу другог вагона воза који је саобраћао на линији Бар - Суботица. Пакети су били сакривени у ћебад на креветима спаваћих кола у којима није било путника.

Коришћењем напредних и свјетски признатих метода контроле и сталном сарадњом са безбједносним структурама, Управа царина учествује у заштити друштва од пријетњи тероризма и транснационалног криминала, наведено је у саопштењу.

КЦ "Војводина": Три трансплантације

БЕОГРАД - У Клиничком центру "Војводина" у ноћи између суботе и недјеље обављене су три трансплантације органа на чему је том центру јуче честитало и Министарство здравља.

Како се наводи у саопштењу Министарства, обављене су двије трансплантације бубрега и трансплантација јетре. Министар здравља Томица Милосављевић је тим поводом честитао тиму КЦ "Војводина" који предводи Зоран Милошевић.

Додаје се да су операције могле бити обављене захваљујући породицама преминулих особа које су, у најтежем тренутку када губе најмилије, "имале разумијевања да сагласношћу омогуће да се пресађивањем органа спасу животи".

Оштрије у спречавању насиља у спорту

БЕОГРАД - Измјенама и допунама више закона, а које се тичу спречавања насиља на теренима, биће уведене оштрије мјере безбједности за присуство на стадионима, а биће повећане и новчане казне за прекршаје, изјавио је јуче Танјугу државни секретар у Министарству правде Слободан Хомен.Он је рекао да ће поменутим измјенама на јасан начин бити дефинисана прије свега мјера безбједности присуства на стадионима, према којој ће сва лица којима та мјера буде изречена, морати да се јаве у полицијску станицу два сата пре почетка утакмице. Казна за непојављивање у полицијској станици биће затвор од 10 до 60 дана, а иста казна пријети и онима који утрче на терен, нагласио је Хомен.

Регион

Дамир Поланчец је утопљеник који се хвата за сламку, али то је премала сламка, ако се жели ухватити да се спаси он мора имати појас за спасавање а не сламку

Стјепан Месић, предсједник Хрватске

Хрватска црква

Против споразума са Словенијом

ЗАГРЕБ - Католичка црква противи се потписивању хрватско-словеначког споразума и апелује на хрватску Владу да од њега одустане чак "и по цијену неуласка у ЕУ или наставка блокаде".

То је наведено у писму Комисије "Iustitia et pax" Хрватске бискупске конференције које објављују хрватски медији.

Комисија сматра да је хрватска јавност дубоко фрустрирана и оправдано огорчена тајном дипломатијом која доводи јавност пред свршен чин.

Премијерку Јадранку Косор међутим све то не брине, она спремно очекује саборску расправу и спрема се за пут у Словенију.

Конкурс Фонда "Владимир Матијевић"

Стипендије за српске ученике и студенте

ЗАГРЕБ - На конкурс Фонда "Владимир Матијевић" за стипендирање ученика и студената српске националности стигло је 200 захтјева из свих крајева Хрватске, а попис стипендиста биће објављен 15. новембра.

Како је изјавио за Танјуг Никола Лунић, предсједник Српског привредног друштва "Привредник" у оквиру кога дјелује поменути фонд, конкурс је био отворен од 15. јула до 15. октобра, а најважнији критеријуми за добијање стипендије су успјех у школовању и лош социјални статус.

Стручна комисија већ разматра захтјеве и прави ранглисту коју ће предложити Управном одбору, који доноси коначну одлуку о броју и висини ученичких и студентских стипендија.

Црна Гора

Корупција озбиљан проблем

ПОДГОРИЦА - Корупција и организовани криминал, као и случајеви прања новца, и даље су озбиљни проблеми у Црној Гори, наводи се у заједничкој изјави црногорских и европских парламентараца.

У документу усвојеном на крају четвртог Интерпарламентарног састанка Скупштине Црне Горе са делегацијом Европског парламента наводи се да се очекује одлучније спровођење владиних планова у области борбе против корупције и организованог криминала.

Констатује се и да је Црна Гора напредовала у области унапређење професионализма и независности судија и тужилаца, као и да је оснажен законодавни оквир за борбу против корупције.

Шеф делегације Европског парламента Едуард Кукан рекао је да је Црна Гора остварила напредак у европским интеграцијама, али да има простора за даљи прогрес у разним областима.

ДОБРА ВИЈЕСТ

ВУКОВАР

До 15. новембра ове године Дунавом ће од Вајске (општина Бач) до Вуковара у Хрватској почети саобраћати нова скела, власништво "Хидротехнике" из Новог Сада, која ће коштати 7.000 евра мјесечно, изјавио је Танјугу предсједник општине Бач Томислав Богуновић.

ЗАДАР

У ноћи између суботе и недјеље у мјесту Буковић покрај Бенковца догодила се тешка саобраћајна несрећа у којој је смртно страдао 27-годишњи возач. Управљајући возилом "фијат пунто" задарских регистарских таблица, возач је крећући се из правца Бенковца према Кожловцу ударио у бетонски расвјетни стуб.

ЛОША ВИЈЕСТ

Борут Пахор, словеначки премијер, демантовао писање медија

"Нећу поднијети оставку"

Пахор најавио да неће потписати арбитражни споразум са Хрватском, ако се шведско Предсједништво ЕУ потпише као свједок под хрватску једнострану изјаву да Хрватска споразумом не препушта Словенији своје територијално море

ФОТО-АРХИВА

Борут Пахор

ЉУБЉАНА - Словеначки премијер Борут Пахор одлучан је да разријеши спор око границе са Хрватском и не размишља о оставци, саопштено је из Пахоровог кабинета.

Након што су словеначки медији прекјуче пренијели да је Пахор најавио да ће поднијети оставку уколико гранични спор са Хрватском не буде завршен према словеначким очекивањима, из кабинета словеначког предсједника истичу да се не ради о оставци, већ да ће Пахор одступити од споразума о арбитражи ако уколико он буде неуспјешан.

Медији преносе да Пахор у интервјуу за словеначку телевизију није могао да сакрије разочарање због начина на који тече развој догађаја око граничног спора са Хрватском и да је најавио да би могао да поднесе оставку уколико преговори о граници са Хрватском не буду завршени према словеначким очекивањима.

- Ако нисте задовољни с рјешењем спора са Хрватском, онда ја нећу остати још дуго - рекао је Пахор.

Пахор је раније најавио да неће потписати арбитражни споразум с Хрватском, ако се шведско Предсједништво ЕУ потпише као свједок под хрватску једнострану изјаву да Хрватска споразумом не препушта Словенији своје територијално море.

ПАХОР: Границу уређује арбитража

Он је навео да је са хрватским премијером Јадранком Косор, од првога телефонског разговора, успоставио "однос великог поштовања и наде", те да се нада да писане изјаве које су изашле у јавност нису службене изјаве хрватске Владе, јер се представници двије држава нису тако договорили.

Борут Пахор изјавио је јуче да ће словеначко-хрватску границу уредити арбитражни споразум, а не Стипе Месић, чиме је одговорио на изјаву хрватског предсједника да Словенија ни случајно неће добити излаз на отворено море, јер би тако Хрватска изгубила везу са Италијом.

КЛИНТОН: ВОДА РЈЕШАВА СПОР

Бивши амерички предсједник Бил Клинтон, који је у суботу у Љубљани одржао предавање о изазовима модерног свијета, као што су криза, неравноправна подјела ресурса и климатске промјене, споменуо је и хрватско-словеначки спор, рекавши да ће он постати неважан ако се остваре драматична промјене у животној околини које најављују научници због глобалног загријавања.

- Зар не би било иронично да словеначко-хрватски спор постане неважан зато јер ће се тада већина те територије ионако наћи испод воде - рекао је Клинтон.

Пахор - Косор

Извјештај међународне организације Репортери без граница о Словенији

Медији под утицајем политике

ЉУБЉАНА - Дуготрајне полемике о положају медија у Словенији додатно је подстакао најновији извјештај међународне организације Репортери без граница, у којем је ова земља на љествици медијских слобода пала са 30. на 37. мјесто.

Многи у Словенији, међу којима су и челници два новинарска удружења, кажу да их тај пласман нимало не изненађује.

СЛОВЕНИЈА НА љествици медијских слобода пала на 37. мјесто

- Изненадило ме је да је Словенија уопште заузимала неко више мјесто и да је сада пала - изјавио је Игор Кршинар, челник Удружења новинара и публициста. Он сматра и да су медији "90 одсто усмјерени у правцу подржавања једне, дуговладајуће политичке опције, која је и сада на власти", што, наравно, ствара проблеме.

Као примјер, навео је недавни случај у агенцији СТА гдје се, како каже, "директор, којег је именовала влада, обрачунао са уредником, тако што га је избацио на улицу".

Тај гест био је порука другим новинарима да ће се "уколико не буду писали по жељи владајуће политичке опције, наћи на улици, без икакве подршке", сматра он.

Свијет

TOP STORIES CNN

Бивши кубански лидер Фидел Кастро сматра да су амерички посјетиоци кривци за пораст броја обољелих од новог грипа у његовој земљи. Амерички предсједник Барак Обама недавно је укинуо забрану Американцима кубанског порријекла да посјећују рођаке на Куби.

Напуљска полиција привела двојицу браће Русо

Ухапшени чланови Каморе

Пасквале Русо (62) налазио се на листи 30 најопаснијих бјегунаца у Италији, а у бјекству је од 1995. године. Осумњичен је, између осталог, за мафијашко удруживање и убиство

Пасквале, Кармине и Салваторе Русо ФОТО: РОЈТЕРС

НАПУЉ - Напуљска полиција ухапсила је јуче двојицу браће, осумњичених да су припадали организованој криминалној групи, дан пошто је њихов брат ухапшен послије 15 година бјекства.

Пасквале и Кармине Русо ухапшени су јуче, саопштило је италијанско Министарство унутрашњих послова.

Пасквале Русо (62) налазио се на листи 30 најопаснијих бјегунаца у Италији, а у бјекству је од 1995. године. Осумњичен је, између осталог, за мафијашко удруживање и убиство.

Италијански званичници су рекли да је Пасквале Русо предводио један од најутицајнијих и најопаснијих чланова Каморе, напуљске криминалне организације.

На тој листи 30 најопаснијих бјегунаца налази се и Салваторе Русо, који је ухапшен јуче на сеоском газдинству на обронцима планине Везув близу Напуља.

СТЕГНУТ обруч око још два "супербјегунца"

Италијански министар унутрашњих послова Роберто Марони рекао је да је хапшењем браће Русо стегнут обруч око још два "супербјегунца" - Микелеа Загарије, који је у бјекству од 1995. и осумњичен за мафијашко удруживање, убиство, изнуђивање и крађу, и Антонија Јовинеја, у бјекству од 1996, а оптуженог, између осталог, за убиство.

Камора је најстарија криминална организација у Италији која се финансира кријумчарењем дроге, изнуђивањем новца и уцјењивањем, а њене активности су довеле до великог броја убистава у областима у којима дјелује.

Акција напуљске полиције

Вијести

На сјеверу Мексика

Убијено 15 земљорадника

МЕКСИКО - Наоружани нападачи убили су јуче 15 земљорадника на једном ранчу на сјеверу Мексика, саопштиле су локалне власти, преноси АП. Напад се догодио у мексичкој држави Сонора, а међу погинулима је и један од вођа синдиката пољопривредника Маргарито Монтес, као и једна жена. Претпоставља се да су већина убијених чланови породице Монтес.

Авионска несрећа

Изгинули чланови посаде

МОСКВА - Свих 11 чланова посаде погинуло је јуче када се срушио теретни авион руског Министарства унутрашњих послова непосредно по полијетању са аеродрома Мирни у Републици Јакутија на далеком истоку Русије, јавиле су руске новинске агенције, преноси Срна. Авион руског МУП-а срушио се на око три километра од аеродрома на почетку лета ка граду Иркутску. Према саопштењу Регионалног центра руског Министарства за ванредне ситуације, авион "иљушин-76 кендид" се срушио и запалио неколико минута након полијетања.

Тајфун "Мирина"

Четрнаест мртвих

МАНИЛА - Четрнаест људи је настрадало, а четворо се води као нестало пошто је тајфун "Мирина" погодио острвску групу Лузон на југу Филипина, саопштила је јуче филипинска агенција за одбрану од природних катастрофа. Осам настрадалих се удавило, троје је умрло од хипотермије, на двоје се срушио зид, док је једна особа пала са крова, саопштио је извршни директор Националног савјета за координацију у случају катастрофа Глен Рабонза, преноси Танјуг.

СВИЈЕТ УКРАТКО

Шест тијела у кући осуђиваног силоватеља

ОХАЈО - У кући једног осуђиваног силоватеља у граду Охају у америчкој држави Кливленд пронађено је шест тијела у поодмаклом стању распадања, саопштила је полиција, преноси Танјуг.

Шест тијела пронађено је у кући и гробу ископаном у дворишту, пошто је полиција у четвртак дошла да ухапси Ентонија Совела по оптужби за силовање, јавио је Би-Би-Си.

Осумњичени, који је провео 15 година у затвору због силовања 1989. године, ухапшен је јуче недалеко од своје куће, на основу дојаве.

Шеф полиције Мајкл Мекграт изјавио је на конференцији за новинаре да је Совел живио са њном и ујаком, али да му је прошле године ујак умро, а ујна отишла у старачки дом.

Корупција Шпанију коштала више милијарди евра

МАДРИД - Прање новца, корупција, утаја пореза и сличне малверзације политичара коштали су Шпанију 4,2 милијарде евра за посљедњих десет година, израчунао је шпански лист "Мундо" на основу судске документације и истраживања само 28 највећих случајева.

Права цифра је несумњиво много већа, будући да 89 одсто читалаца "Мунда" сматра да у њиховој општини постоји неки вид корупције, навео је Рojтерс.

Шпански лист је спровео ово истраживање послије низа скандала и хапшења током протеклих неколико седмица, који су озбиљно пољуљали повјерење Шпанаца у политичке лидере.

ДОБРА ВИЈЕСТ

ВАШИНГТОН

Амерички предсједник Барак Обама и његова супруга Мишел, прерушена у жену мачку, угостили су у суботу увече око 2.000 дјеце поводом Ноћи вјештица, јавиле су агенције. Предсједнички пар је дијелио бомбоне, сокове и колаче дјеци прерушеној у авети, вјештице, гусаре и зомбије.

ПЕКИНГ

У Кини је прошле недјеље из једног узгајалишта на острву Хаинан побјегло 46 крокодила, пише локална штампа. Од тада, становници околних мјеста успјели су да пронађу и ухвате десет и убију осам одбјеглих рептила. Будући да их је још пуно остало на слободи, власти су понудиле награду од 200 јуана (око 20 евра) за сваког ухваћеног крокодила.

ЛОША ВИЈЕСТ

Вирус новог грипа хара Украјином

Умрло 39 људи

КИЈЕВ - У Украјини је умрло 39 људи од новог вируса грипа типа "А" (H1N1), док је више од 150.000 заражено, саопштено је из украјинског Министарства здравља.

У саопштењу се истиче да је у региону Лвов преминуло 14 лица, у Трнополу 13, у Ивано-Франковску шест, у Черновитси три, у Ровном двоје и у Волину једно.

У исто вријеме у Венецуели је до сада потврђено 95 смртних случајева изазваних новим грипом, саопштило је јуче Министарство здравља те земље.

У саопштењу Министарства у Каракасу такође се наводи да је до сада вирусом H1N1 заражено 1.947 особа, преживјеле су агенције. У Ирану је затворено више од 620 школа пошто су регистровани бројни случајеви новог грипа, јављају ирански медији.

Авганистан

Ухапшени осумњичени за напад на УН

КАБУЛ - Власти у Авганистану саопштиле су да су ухапсиле најмање шест особа за које се сумња да су умијешане у смртоносни напад на зграду УН у Кабулу.

У нападу, прошле сриједе, за који су одговорност преузели талибани, погинуло је пет службеника Уједињених нација из иностранства, два авганистанска чувара, као и тројица нападача. Талибани су саопштили да је то само први корак и да су ту зграду изабрали као мету, због улоге УН у организовању другог круга предсједничких избора, који је заказан за 7. новембар.

Екстремисти у прслуцима са експлозивом напали су објекат УН у зору. Припадници безбједности су им пружали отпор најмање сат, док у помоћ нису пристигли војници НАТО-а и авганистански полицајци.

Центар за уставна права

Ујгури пребачени из Гвантанама

ВАШИНГТОН - Администрација предсједника САД Барака Обаме пребацила је шесторицу Ујгура из затвора Гвантанамо на Куби у Палау, саопштио је Центар за уставна права.

Послије пребацивања шесторице Ујгура у затвору је остало још 215 затвореника. Затвор Гвантанамо амерички предсједник Барак Обама намјерава да затвори до 22. јануара, упркос политичким и законским разлозима који отежавају испуњење тог циља.

Влада државе Палау пристала је да прихвати најмање десет припадника заједнице Ујгура с већински муслиманском крајњег запада кинеске покрајине Синђанг, које су власти САД ухапсиле током рата у Авганистану, покренутог послије терористичких напада на Њујорк и Вашингтон 11. септембра 2001. Четворица Ујгура већ су пребачена на Бермуде, пренио је Ројтерс.

ОБЈЕКТИВ

Пакистанци покушавају да спасу Руса Валерија Розова чији се падобран заглавио у згради на 29. спрату

Скандал због израбљивања на пољима узгајивача боровница у Мичигену

Дјеца у Америци раде на надницу

Савезни закон у САД не допушта дјеци млађој од 12 година рад на фармама. Дјеца која имају 12 или 13 година могу да раде неризичне послове ако им родитељи раде на истој фарми или уз писану сагласност родитеља

ВАШИНГТОН - Велики скандал потреса Америку у којој се вјеровало да проблем дјечијег рада постоји само у земљама трећег свијета. Показало се да дјецу на пољима боровнице израбљују управо у САД.

Када су инспектори открили дјецу како раде на пољима великог узгајивача боровница у Мичигену, највећи трговински ланци су хитно прекинули сарадњу са њим.

Компанија "Адкин блу рибон блубери" из Саут Хевена, око 135 километара сјевероисточно од Чикага, тешко да ће се опоравити од овог скандала.

Масован отказ наруџбеница у ту компанију стигао је истог дана по емитовању репортаже у једној од најгледанијих америчких информативних емисија – "Nightline TV" мреже Еј-Би-Си (ABC), у којој су на пољима "Адкина" снимљена дјеца берачи боровница узраста и од само шест година.

Власник компаније одбио

Учестало израбљивање дјеце ФОТО: АРХИВА

је да одговори на питања новинара.

У репортажи се појављује неколико дјеце узраста од шест до 11 година који марљиво беру и носе пуне канте боровница, а на питања новинара колико им је година и како дуго то раде одговарају на шпанском језику.

ЧЕТВОРО дјеце млађе од 12 година на пољима "Адкина"

Ријеч је о дјеци сезонских радника мигранта из Латинске Америке, којих "Адкин" у вријеме бербе запошљава око 350.

"Адкинов" директор Тони Мар изјавио је да се компанија строго придржава прописа који забрањују да дјеца раде на њиховим пољима, која се простиру на 240 хектара.

- Ми свакако не опраштамо, нити дозвољавамо дјечији рад овдје, на било који начин - рекао је Мар, додајући да сезонски радници некада доводе дјецу са собом јер немају гдје да их оставе.

Америчко Министарство рада објавило је ове седмице да је провјерило 35 фарми у Мичигену и осам казнило с укупно 36.000 долара због кршења федералних закона о смјештају мигранта и дјечијем раду.

Савезни закон у САД не допушта дјеци млађој од 12 година рад на фармама. Дјеца која имају 12 или 13 година могу да раде неризичне послове, ако им родитељи раде на истој фарми или уз писану сагласност родитеља.

Инспектори Министарства рада пронашли су четворо дјеце млађе од 12 година на пољима "Адкина" током изненадне инспекције.

Ритуално злостављање дјеце

ТЕЛ АВИВ - Израелска јавност шокирана је детаљима злостављања мале дјеце у ритуалу истјеривања демона, који су обављени поводом повратка вође једне јеврејске секте у Израел, послије изручења из Бразила. Одмах по доласку на аеродром самозвани рабин Хен (29) је одведен у полицијску станицу у Јерусалиму, али је одбио да одговора на питања, објаснивши да ће говорити само на суђењу. Вођа секте је осумњичен да је давао инструкције својим сљедбеницима да злостављају дјецу користећи ножеве, чекиће и друге "инструменте за егзорцизам", приказане преко израелске телевизије.

Највећи донатор десничарске Британске националне партије ожењен Српкињом

Зорка међу националистима

ЛОНДОН - Милионер и највећи донатор десничарске Британске националне партије (БНП) Чарлс Вентворт ожењен је Српкињом Зорком, чијој би породици БНП забранила улазак у Британију, пише лондонски "Дејли телеграф".

Педесетдвогодишњи Грифин је поклонио БНП 42.000 евра, иако његова трећа супруга, рођена као Зорка Илић, вјероватно не би могла да постане члан те странке.

Родитељи тридесетдеветогодишње Зорке Вентворт су у Британију стигли из Србије прије пола вијека, али она тврди да њена породица није "тип" имигранта које би БНП жељела да протјера.

- Мој покојни отац је добио посао зидара са 16 година и тешко је радио целог живота. Мајка је дошла овде са 14 година и пошто је напунила 70 година, управо се пензионисала. Никада нису тражили социјалну помоћ и напорно су радили како би ова земља напредовала - изјавила је Зорка Вентворт.

ПОРОДИЦА Зорке Вентворт у Британију стигла прије пола вијека

Зорка Вентворт је рекла да њени родитељи нису као дошљаци са територије бивше Југославије "који захтевају мобилне телефоне и куће".

Супругу је Вентворт упознао прије осам година, када је радила као куварица у локалном пабу.

Чарлс Вентворт

Вентворт тврди да није расиста, али се слаже са БНП-ом да је Британија постала "преоптерећена" и подржава увођење смртне казне.

Пред други круг предсједничких избора у Авганистану

Абдулах се повлачи

Абдулах захтијевао оставку шефа изборне комисије задуженог за бројање гласова, који важи за присталицу Хамида Карзаија, и смјену тројице министара који су учествовали у изборној кампањи његовог ривала

КАБУЛ - Главни ривал авганистанског предсједника Хамида Карзаија, Абдулах Абдулах, саопштио је да неће учествовати у другом кругу предсједничких избора, заказаном за 7. новембар.

- У знак протеста због лошег понашања владе и Независне изборне комисије, нећу учествовати на изборима 7. новембра- рекао је Абдулах својим присталицама на скупу у Кабулу.

Коментаришући Абдулахову одлуку, портпарол Хамида Карзаија Вахид Омар је рекао да се "избори морају одржати".

- Изборни процес мора да се заврши. Народ Авганистана има право да гласа - рекао је Карзаијев портпарол.

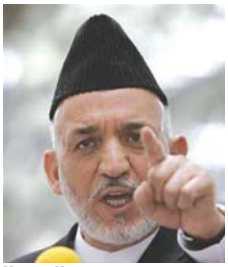

Хамид Карзаи

Абдулах је, послије бројних случајева нерегуларности, захтијевао оставку шефа изборне комисије задуженог за бројање гласова, који важи за присталицу Хамида Карзаија, и смјену тројице министара који су учествовали у изборној кампањи његовог ривала.

КАРЗАИ
једини предсједнички кандидат

И Независна изборна комисија и Карзаи су одбацили те захтјеве.

- У таквим условима други круг избора био би још гори од првог. Нисам лако донио такву одлуку, али сам се на то одлучио послије бројних консултација са народом Авганистана, мојим присталицама, утицајним вођама - рекао је Абдулах.

Повлачење Абдулаха значи да ће у другом кругу избора Хамид Карзаи бити једини предсједнички кандидат.

Према званичним подацима, Карзаи је у првом кругу добио 49,67 одсто гласова, док је за Абдулаха гласало 30,59 одсто бирача. Први круг предсједничких избора обиљежило је насиље, слаба излазност (38,7 одсто) и огроман број случајева изборне крађе у корист Карзаија.

Америчка државна секретарка Хилари Клинтон изјавила је, да евентуални Абдулахов бојкот другог круга предсједничких избора не би утицао на њихову легитимност.

Абдулах Абдулах ФОТО: АГЕНЦИЈЕ

Вијести

Пољска

Погинула три војника

ВАРШАВА - Три пољска војника погинула су у удесу хеликоптера на граници са Бјелорусијом, саопштиле су јуче ватрогасне службе. Олупина хеликоптера граничарске службе који је нестао прошле ноћи откривена је јуче на територији Бјелорусије, око 200 метара од границе са Пољском - рекао је портпарол регионалне ватрогасне службе Марцин Јановски. Узрок удеса летјелице, која се срушила током рутинске патроле дуж границе у сјевероисточном дијелу Пољске, за сада није познат.

Кабул

Експлозија бицикла бомбе

БАГДАД - Најмање пет људи је јуче погинуло, а 37 рањено у експлозији бицикла бомбе на једној пијаци у граду Мусајабу, јужно од Багдада, саопштила је ирачка полиција.

Експлозив се налазио у апарату за воду, причвршћеном на бицикл, а међу погинулима и рањенима има жена и дјеце, саопштила је полиција, преноси Танјуг.

У Мусајабу, који се налази 60 километара јужно од Багдада, живе и сунити и шиити, али дио града у коме се експлозија догодила насељен је претежно шиитима.

Разбибрига

Стоји Црногорац испред правног факултета у Београду и држи јунца на узици крај себе.
Приказа полицајац и зачуђен оним што види обрати се Црногорцу ријечима:
- Па човече, да ли си ти нормалан, па на шта то лини држати толиког јунца овде, на овакном месту у центру велеграда.
Црногорац погледа у полицајца, па рече:
- Мучи јадо није то јуне, јунац унутра полаже важан испит, а ово је мито!!!

Разговарају у кафани двојица пријатеља, па један упита:
- И, кажеш да си за убиство супруге добио само условну казну?
- Да, шта је ту чудно, био сам јој други муж. - Какве то има везе?
- И те какве! Судија је био њен први муж.

- Татице, морам да кажем да је учитељица закључила да сте ми домаћи задатак написали ти и стриц Марко.
- Па по чему је то закључила, за бога милога? - Рекла је да толико тупости никако не може да напише један човјек.

Од трача до истине

Суперлуксуз за двоје

Фолк звијезда и једна од најпопуларнијих пјевачица на српској естради Сека Алексић недавно се са вјереником Вељком Пиљкићем уселила у своју коначно завршену велелепну кућу у Старој Пазови, преносе поједини медији и наводе да кућа, или боље речено суперлуксузна вила вриједи око пола милиона евра.
Медији откривају да је Секино велелепно здање опремљено фирмираним намјештајем, те да је само за купатило смјештено у једној од кула куће пјевачица искеширала око 50.000 евра.
У приземљу су пространи дневни боравак, огромна трпезарија, кухиња и гостинско купатило. На спрату се налазе само двије собе, као и велики гардеробер и купатило од чак 40 квадратних метара. Цијела кућа поплочана је скупоцјеним гранитом боје слонове кости.

Како сазнају и преносе поједини таблоиди и Интернет портали, пјевачица највише времена проводи у богато опремљеној теретани, гдје марљиво вјежба под будним оком свог вјереника и, како кажу упућени, први резултати се већ виде.
Сека ће уз нови албум промовисати и нову линију.

Гласова кухиња

Пуњене паприке на бакин начин

Паприке пуњене мљевеним месом, рижом и зачинима у сосу црвенкасте боје, врло је познато јело у многим крајевима и земљама. Можете их послужити самостално, или сервирати уз палвлаку и кромпир пире како би се наизглед обичан ручак претворио у праву малу гозбу! А посебан ужитак ово јело ће пружити ако се припреми на тзв. бакин начин, као што то нуди овај рецепт.

Састојци
(за 4 особе)

8	свјежих паприка
500 г	мљевеног меса
1	чен бијелог лука
1	велика кашика сјецканог першуна мало сланине (остатака од панцете или пршута) со бибер
4	већа парадајза
1	главица црног лука
150 г	рике маслиново уље вода

Припрема

1. Ножем ситно насјецкајте бијели лук, першун и сланину и све то спојите.
2. Ову смјесу, те некувану рижу, со и бибер додајте мљевеном месу и све измијешајте.
3. Паприке очистите, одстраните им петељке и очистите унутрашњост од сјеменки, па их оперите под млазом хладне воде и ставите да се осуше преокренуте на чисту крпу.
4. Када су осушене, паприке напуните претходно припремљеном смјесом од меса (месо не збијати).
5. Лук и свјежи парадајз нарежите на веће комаде. На маслиновом уљу динстајте лук док не пожути, додајте сјецкани парадајз и мијешајте око десет минута док мало не згусне. Послажите напуњене паприке и залијте водом док не буду покривене.
6. Кувајте отприлике 60 до 90 минута.

Послуживање

Пуњене паприке послужите с пире кромпиром.

Савјет

Повремено протресите посуду, никако мијешати.

Цијене у КМ

паприке	1,5
месо	6
лук	0,2
першун	0,3
сланина	0,8
со,бибер	0,2
парадајз	0,8
рижа	0,5
уље	0,3

ЦИЈЕНА РУЧКА
10,6

ХОРОСКОП

Ован
(21.3 - 20.4)
Желите да се сви понашају онако како сте ви замислили. Е, па не може! Размислите мало о туђим потребама и покушајте да се њима повинујете. Са партнером су могући проблеми пошто сте склони да конструишете догађаје.

Вага
(24.9 - 23.10)
Маштате како да од милијардера направите милионера. Мушки припадници знака за то вријеме вриједно раде. Као што се из приложеног да закључити, разлика међу припадницима једног знака је велика.

Бик
(21.4 - 20.5)
Пошто поједијете енормне количине енергије, имаћете успјеха са људима који су везани за ваш посао и унапређење. Уколико се фокусирате на партнера, само ћете се нервирати. Стога гледајте оно од чега се живи.

Шкорпија
(24.10 - 22.11)
Догађаји везани за љубав, партнера и дјецу чине да се боље осјећате и заборавите на безизлазност ситуације. За неке је то хронично незадовољство, за неке конкретни здравствени проблеми.

Близанци
(21.5 - 21.6)
Поново постижете хармонију, релативно добро функционишете. Успјешан дан очекује креативне и комуникативне припаднике знака. Остварићe завидан успјех, за разлику од оних намћора који су око себе направили бедем.

Стријелац
(23.11 - 21.12)
Иако вам сви говоре да нисте у праву и указују на исправан пут, ви их не слушате, већ тјерате по своме. Докле ћете моћи тако да се понашате? Највјероватније, док имате породицу и пријатеље да вас слушају.

Рак
(22.6 - 21.7)
Разни догађаји, комуникације, телефонски разговори - учиниће да осјећате потребу за осамљивањем и одмором. Нећете бити у ситуацији да то реализујете, али, будући материјално стимулисани, неће вам бити жао.

Јарац
(22.12 - 20. 1)
Покушавате да се изолујете и на извјестан начин опоравите од непријатности које су за вама. Треба савладати осјећај да вас сви коче и спречавају да будете срећни. Не дозволите да околина утиче на ваше расположење.

Лав
(22.7 - 22.8)
Или се намећете на безобзирно-безобразан начин, или то други чине у односу на вас. На догађаје гледате трагично, јер сте почели да се плашите за сопствену безбједност. Ни партнер, ни они који вас воле, не могу да ублаже овај песимизам.

Водолија
(21.1 - 19.2)
Бићете у ситуацији да се нервирате због ситница, највише због партнера. Сами сте га бирали, па сами покушајте да на њега и утичете. Не можете та промијенити преко ноћи. Тренутно се не зна ко на кога треба да утиче?

Дјевица
(23.8 - 23.9)
Иако сте припадник практичног знака, поједијете запањујућу машту и изузетне умјетничке афинитете. Уколико се налазите у тој бранши, пред вама су све сами успјеси. Али ако желите да постигнете хармонију на емотивном плану, морате нешто да пресцијете с тим у вези.

Рибе
(20.2 - 20.3)
Догађаји унутар породице нагоне вас на размишљање. Будући да је и вама помоћ неопходна, само ћете се уазлуд отеретити. Окрените се стварима на које можете утицати. Радите прије свега на јачању самопоуздања и тражите лијек против стреса.

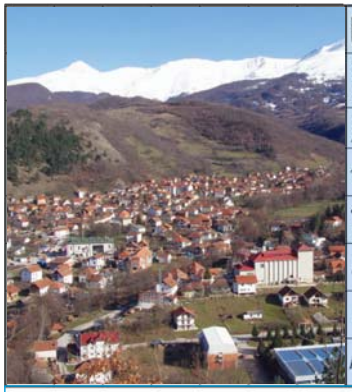

Судоку

У празна поља распоредите бројеве од 1 до 9 али тако да у сваком реду и колони буду различити бројеви, а исто тако и унутар сваког квадрата 3x3.

ТЕШКО

	6		8		7	2		
	1			2	3			
		2					5	
		4			5			6
5								9
3			4			7		
	4					1		
			2	3			8	
		9	1		8		4	

Рјешење

7	3	9	1	6	8	5	4	2
6	5	1	2	3	4	9	8	7
2	4	8	5	7	9	1	6	3
3	6	9	4	8	2	7	1	5
5	8	7	3	1	6	4	2	9
1	2	4	7	9	5	8	3	6
9	7	2	6	4	1	3	5	8
8	1	5	9	2	3	6	7	4
4	6	3	8	5	7	2	9	1

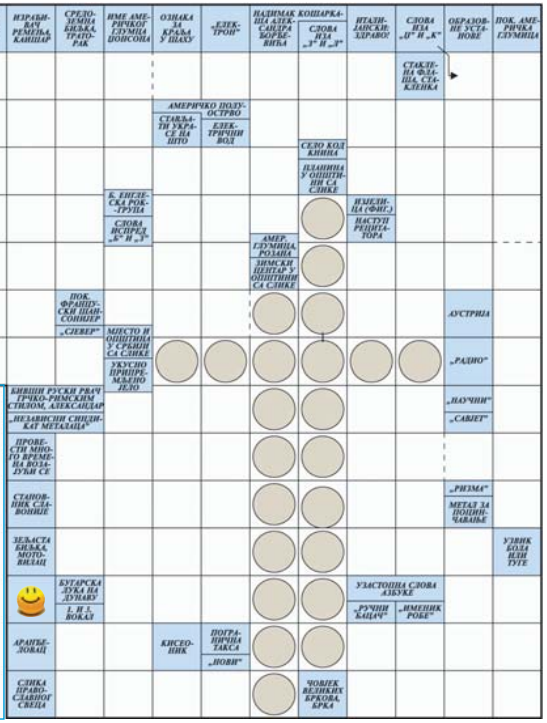

РЈЕШЕЊЕ: ОБРАЗ, КЕСИЋ, ШТ, ВЈЕСО, АЛАСКА, ЕМАНУЕЛ, ОТОЧ, ЈЕЛЕН, КЛЕЦ, АЛА, ТИНТАРЕ, АРКЕТ, ОНА, ЖАК БРЕЛ, А, МАРС, ШТРИЦЕ, Р, КАРЕЛИН, Н, НАВОЗАТИ СЕ, СТАВОНАЦ, Р, МАТОВИЛАЦ, ВИЛИН, ЦЈ, АР, ЦАРИНА, НИОНА, БРКО.

Кутак за родитеље

Прави инструмент за дијете

Да бисте одабрали музички инструмент који највише одговара вашем дјетету, морате да водите рачуна о његовом карактеру и могућностима, савјетују стручњаци родитељима

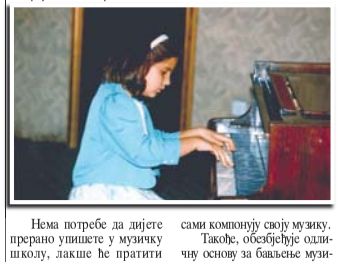

Нема потребе да дијете прерано упишете у музичку школу, лакше ће пратити програм ако зна да чита и пише. Ако је дијете изразило жељу да пође у музичку школу, можда вам могу помоћи савјети француске флаутисткиње Атаре Бен-Товим, ауторке књиге "Музика - који инструмент да одаберете за своје дијете?"

Клавир за вреднице: Ноте које треба дешифровати, десет прстију који свирају истовремено... Овај инструмент није за сасвим малу дјецу зато што захтијева добру координацију прстију. Осим тога, дијете ће боље напредовати ако умије да чита.

То напредовање ће, додуше, бити споро, али дјеци се клавир допада зато што релативно брзо могу да науче да свирају неку једноставну, али познату мелодију или да сами компонују своју музику.

Такође, обезбјеђује одличну основу за бављење музиком. Послије клавира лако се прелази на било који други инструмент.

Труба за оне који воле да се истакну: Снажан звук овог инструмента привлачи дјецу која имају вишак енергије, воле буку и уживају да привлаче пажњу. Али, опредијелите се за трубу само ако су вам комшије толерантне.

Резултати се брзо виде, пошто се свира са три прста и никад се не свира више нота истовремено.

Осим тога, обично се свира у групи. Али, труба се не препоручује дјеци млађој од десет година зато што може да проузрокује деформацију уста.

Виолина за љеворуке: Није лако свирати виолину. Потребне су године вјежбе да би се добио прави звук. Има дјеце која већ са три или четири године почину да уче да свирају виолину, али ако дијете почне врло рано, временом ће вјероватно изгубити интересовање.

Дјеца која истрају обично потичу из породица музичара или имају изузетно инвентивног наставника. Имајте на уму да овај инструмент више лежи љеворукима, пошто је лијева рука приликом свирања активнија.

КЛАВИР
није за сасвим малу дјецу

Флаута за мирну дјецу: Свира се тако што се инструмент држи са стране. То значи да је флаута добар избор само за дјецу која се не врпоље и могу да свирају не гледајући у прсте. Осим тога, мали музичар треба да има добра плућа. То значи да не треба почети прије седме или осме године. Међутим, чим савлада основе, дијете ће врло брзо прећи на широк репертоар мелодија и пјесмица. Флаута највише одговара дјецама осјетљивој и повученој дјеци.

Гитара за мале мангупе: Дјеца уз гитару лако могу да сањаре како су велика. То, међутим, није нимало лак инструмент за свирање: двије руке свирају независно једна од друге.

Овај инструмент одговара дјеци са добром концентрацијом. Најбоље је да се почне са седам година, али дјетету треба објаснити да ће резултати доћи тек послије година напорног вјежбања.

Култура

Читајте...

Љубиша Рајић, **ТЕКСТ У ВРЕМЕНУ**

Марин Држић, **ДУНДО МАРОЈЕ**

Промоција у Банском двору

Књига епископа Григорија

БАЊА ЛУКА - Промоција књиге "Прича о старом краљу" епископа захумско-херцеговачког и приморског Григорија биће одржана вечерас у 19 часова у Банском двору - Културном центру.

О књизи ће говорити Милорад Додик, Никола Пејаковић, Ирена Арсић и аутор.

"Прича о старом краљу" је, како је наведено на сајту Српске православне цркве, свједочанство о једној изузетној личности која је, истовремено, прототип и веома успјели приказ човјека каквог свако од нас чува у сопственом сјећању и искуству.

- То је збирка цртица из једног богатог и плодног живота у којој просто свјетлуцају, и мада наизглед успутно казани умногоме је оплемењују, детаљи о људима и мјестима, предјелима и догађајима, уткани у њу на начин који нас и нехотично враћа у једно прошло вријеме - пише на сајту Српске православне цркве. Д. Ву.

Музеј Козара

Изложба старог накита

ПРИЈЕДОР - Поводом обиљежавања Светог Луке крсне славе Музеја Козаре у овој установи отворена је изложба старог накита под називом "Од тепелука до ђердана".

Представљен је дио збирке накита Етнолошког одјељења Музеја Републике Српске из Бање Луке.

Виши кустос Музеја Драго Трнинић рекао је да се ради о веома познатој и признатој изложби којом је Музеј гостовао у више градова Републике Српске, а недавно и у Приједору као репрезент БиХ на представљању културне баштине Србије, Црне Горе и БиХ.

- Етнолошко одјељење прикупило је 850 примјерака накита са краја 19. и почетка 20. вијека, рекао је Трнинић, наводећи да је највећи дио накита кујунџијске израде, а мањи дио из кућне радиности и то, углавном, од сребра.

Изложба ће бити отворена до 30. новембра. С. Т.

Дом омладине у Бањој Луци

Седмица шпанског филма

БАЊА ЛУКА - Пројекцијом филма "Цвијеће са другог свијета" редитељке Исијар Болен вечерас у 19 часова у бањолучком Дому омладине биће отворена Седмица шпанског филма.

Програм ревије се састоји из четири дугометражна играна филма, а посљедње вече посвећено је кратком шпанском филму. Тако ће бањолучка публика до петка сваки дан у 19 часова имати прилику да погледа, осим филма Исијар Болен и остварења "Метод" Марсела Пињеира, "Хавана блуз" Бенита Замбрана и Алмодоваров "Завежи ме". Пето вече приказиваће се кратки филмови: "Десет минута", "Будућност је у порну", "Окрет" и "Било нас је мало". Сви филмови су титловани, а улаз на пројекције је слободан. Д. Ву.

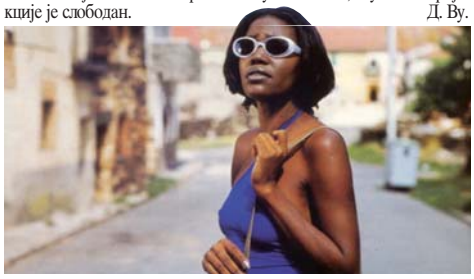

Наташа Мирковић и Матијас Лојбнер

ФОТО: С. ИЛИЋ

Концерт дуета "Ajvar & Sterz" у Бањој Луци

Музика као мост

Основну карактеристику овог дуета чини спој старог инструмента са запада Европе под називом "drehleier" са традиционалним пјесмама са Балкана - сефардским романсама, албанским тужбалицама, бугарским свадбеним пјесмама

ПИШЕ: ДЕЈАН ВУЈАНИЋ
dejanv@glassrpske.com

БАЊА ЛУКА - Концерт аустријског дуета "Ajvar & Sterz", који чине Наташа Мирковић Де-Ро (вокал) и Матијас Лојбнер (drehleier-hurdy gurdy) одржан је у петак у концертној дворани Банског двора - Културног центра пред великим бројем гледалаца.

Основну карактеристику овог дуета чини спој старог инструмента са запада Европе под називом "drehleier" са традиционалним пјесмама са Балкана - сефардским романсама, албанским тужбалицама, бугарским свадбеним пјесмама и градским пјесама јужног Балкана. Музика дуета због тога представља својеврсну фузију различитог европског музичког насљеђа.

- Музика је мост између различитих народа и овакве музичке вечери су изузетно важне за интеркултурна разумијевања - рекао је амбасадор Аустрије у БиХ Донатус Кек.

ЛОЈБНЕР
пропутовао скоро цијели свијет

Етно-музиколог и програмски директор "Иницијативе културне разноликости Бања Лука", која је организовала овај концерт у оквиру пројекта "Јединство разноликости", Софија Видаковић-Барјактаревић рекла је да је ово била претпремијера дуета "Ajvar & Sterz" за подручје Балкана.

- Они су наступали у разним европским земљама, а ево их у Бањој Луци, пред њихову турнеју сљедеће године у Хрватској, Србији и БиХ - рекла је Видаковић-Барјактаревић.

Она је додала да дует свира заједно пет-шест година. Ријеч је о самосталним умјетницима, који свирају различите врсте музике: од класичне, преко барокне до дванаестотонске музике.

- Имају посебан интерес за традиционалне музике различитих народа. Матијас Лојбнер је пропутовао готово цијели свијет, сарађивао са различитим умјетницима, а ево позабавио се и суочавањем са музиком Балкана и мислим да је направио интересантну симбиозу свега - истакла је Видаковић-Барјактаревић.

Drehleier

Drehleier је инструмент познат је у готово 90 одсто земаља у Европи, почевши од западне Европе, преко средње Европе и Русије. У 20. вијеку доживљава праву ренесансу прилагођавајући се модерним струјањима, тако да је активан и у оквиру поп, рок и џез музике. Овај инструмент невјеровато се уклопио у извођење музике са ових простора - рекла је Софија Видаковић-Барјактаревић.

Београдски сајам књига

Издавачи подржавају нови концепт

БЕОГРАД - Неки од водећих домаћих издавача, који су учествовали у анкети агенције Бета, веома су позитивно оцијенили нови излагачки концепт Сајма књига у Београду, јавиле су агенције.

- Нови концепт је добар, јер су раздвојени издавачи од књижара и дистрибутера, а направљено је и више простора за публику - рекао је директор новосадског "Прометеја" Зоран Колунџија.

Сличног су мишљења и директори београдских издавачких кућа "Паидеиа" и "Геопоетика", Петар Живадиновић и Владислав Бајац, који сматрају да је добро и то што је излагачки простор проширен на још једну халу.

Живадиновић је посебно задовољан због тога што је увођењем фискалних каса на штандовима знатно смањена могућност продаје пиратских издања на Сајму.

МАПЕ
за лакше сналажење

Владислав Бајац, међутим, упозорава да је, с обзиром на нови излагачки распоред, теже пронаћи поједине издавачке штандове и да би организатори сљедеће године требало да посјетиоцима на сајамским улазима дијеле мапе за боље сналажење.

Нови излагачки концепт подржали су и овогодишњи најбољи издавач, директор "Архипелага" Гојко Божовић и директор "Чигоје" Жарко Чигоја.

"Штандови су ове године много отворенији и испуњавају једну важну сајамску улогу - књиге су видљиве и доступне читаоцима.

Спрема се филм "Људи у црном 3"

ЛОС АНЂЕЛЕС - Итан Коен, сценариста "Тропске олује", написаће сценарио и за "Људе у црном 3", објавио је Варијети. Вил Смит и Томи Ли Џонс, јунаци прва два филма серијала, још нису званично потписали уговор, али је мало вјероватно да би пројекат могао без њих, додаје лист.

"Људи у црном" из 1997. године зарадили су више од 250 милиона долара и били су најуноснији филм студија "Колумбија" још од "Истјеривача духова". Наставак, "Људи у црном 2", имао је мало мању зараду, али је ипак донио импресивних 190 милиона долара.

"Дучићеве вечери поезије"

Мудрости у стиховима

Универзум Јована Дучића најубједљивије нас уводи у сфере артизма и мисаоног лиризма, показујући неслућени потенцијал српског језика, истакла пјесникиња Милица Јефтимијевић-Лилић

ПИШЕ: РАТОМИР МИЈАНОВИЋ
krozrs@glassrpske.com

Бесједила Милица Јефтмијевић-Лилић ФОТО: Р. МИЈАНОВИЋ

ТРЕБИЊЕ - Требиње је протеклог викенда било у знаку великог пјесника, Јована Дучића који је окупио бројне културне поленике из Србије, РС и Црне Горе.

Централна манифестација била је свечана академија која је одржана у Дому културе под називом "Да будем јутро дану сваком".

- По традицији ових октобарских дана кључеви Дучићевог града су у рукама умјетника, а Херцеговачка Грачаница и Дучићев жижак у њој, она висока мјера које свијетли да будемо бољи више него што јесмо - рекао је отварајући овогодишњу свечковину стиха Дучићу у част начелник општине Требиње Добросла Ђук.

Изражавајући задовољство што је Требиње и ове године и поред материјалних тешкоћа нашло храбрости и воље да постане пјесничка пријестоница, Ђук је нагласио да култура и умјетност и јесу она побједничка енергија која, како је рекао, и у времену свеопштег моралног и духовног клонућа, кријепи клонули дух и мисао, отвара нове путеве и видике и снажи вољу за будућа прегнућа.

- Универзум Јована Дучића најубједљивије нас уводи у сфере артизма и мисаоног лиризма, показујући неслућени потенцијал српског језика - истакла је пјесникиња Милица Јефтимијевић-Лилић, којој је ове године припала част да на академији бесједи о кнезу пјесника.

Оцијенивши стремљење свеопштем и универзалном, нову синтаксу која носи ритам новог доба и нових искустава, те господску отмјеност стиха најважнијим обиљежјима пјесништва Јована Дучића, Јефтимијевић Лилићева је истакла да је дјело великог пјесника, иако значајно укоријењено у културну баштину других народа, првенствено трага за бићем српског језика и српског духа.

- Дучић је своје дјело исклесао из историје бића свог рода, пјевајући из самог нуклеуса језика, извлачећи сушту есенцију српског бића и - отварајући му метафизичке просторе показао да поезија може бити и опјесмовљена мудрост - истакла је Милица Јефтимијевић-Лилић.

ПОМЕН
у Херцеговачкој Грачаници

Стихове и прозне одломке из дјела Јована Дучића говорили су Небојша Дугалић, глумац Југословенског драмског позоришта, и Марица Вулетић, глумица Народног позоришта Београд.

У музичком дијелу програма наступали су београдски хор "Обилић", под диригентском палицом Даринке Матић-Маровић, солиста на народним дувачким инструментима Бора Дугић, примадона Опере у Београду Јасна Шаиновић и требињски пијаниста Божидар Вучур.

Јуче другог дана саборовања кнезу пјесника у част у Херцеговачкој Грачаници на Црквини служен је помен великом пјеснику а завјеса на овогодишње "Дучићеве вечери поезије" спуштена је синоћ, пјесничком вечери "На Дучићевом путу", на којој су своје стихове говорили пјесници – добитници награда на овогодишњим пјесничким смотрама у Републици Српској, Србији и Црној Гори. Стихове су и Мирослав Максимовић, Слободан Ракитић, Ђорђо Сладоје, Милица Јефтимијевић Лилић и други.

ИЗЛОЖБА

У оквиру "Дучићевих вечери поезије", у Музеју Херцеговине у Требињу отворена је изложба слика из збирке Народног музеја Зрењанина, под називом "Банатско сликарско од 18. до 20. вијека". Изложених 30 слика од 22 аутора, према ријечима кустоса изложбе и савјетника Народног музеја Зрењанина Јелене Кнежевић, представљају одабир који, хронолошки и стилски, осликава све оно што се дешавало у ликовном животу Војводине, у периоду у 18. до 20. вијека. Директор Народног музеја из Зрењанина Божидар Воргић изразио је наду да ће избор из богатог фундуса зрењанинског музеја остати у духовном сјећању Требињаца.

Позориште "Бошко Буха"

"Господар мува" премијерно

БЕОГРАД - У позоришту "Бошко Буха" јуче је премијерно изведена представа "Господар мува", јавио је РТС. По мотивима познатог романа нобеловца Вилијема Голдинга текст је написала Татјана Илић, а редитељ је Ђурђа Тешић Поповић.

Куриозитет је да улоге играју тинејџери, полазници Драмског студија Ненада Ненадовића, који је једини одрасли глумац у представи (у алтернацији са Иваном Јевтовићем). Актери су дјечаци узраста од 12 до 18 година - Андрија Младеновић, Димитрије Шкорић, Лазар Милошевић, Борис Јагер, Давид Ибровић, Предраг Васић и Урош Марковић. Роман "Господар мува" је адаптиран и осавремењен тако да је прича пребачена са пустог острва у једно београдско двориште.

Драма о насиљу међу младима намијењена је ученицима старијих разреда основне школе и средњошколцима.

Програм Синеманије

Два филма Џерарда Батлера

БЕОГРАД - На 17. филмској ревији "L Oreal Париз синеманија", која се одржава у Центру "Сава", данашњи премијерни програм почиње комедијом "А кад брак није лак", јавио је Танјуг.

Радња прати четири брачна пара с америчког средњег Запада који проводе одмор у хотелском комплексу на тропском острву, гдје учествују у терапији за парове. Филм је режирао Питер Билингслеј, по идеји Винса Вона, који и игра једну од главних улога, уз Џејсона Бејтмана, Џона Фавра, Мејлин Акер-ман, Кристин Дејвис, Кристен Бел...

У вечерњем термину приказује се трилер драма "Правда за све" редитеља Герија Греја. Главни лик је човјек којем су провалници убили породицу. Ту улогу игра Џерард Батлер, а у ансамблу су и Џејми Фокс, Лесли Биб, Колм Мини и други.

Вијести

Поставка

Живот у фотографији

БЕОГРАД - Изложба француског умјетника Жана Клода Делаланда "Живот у фотографији" биће отворена данас у Француском културном центру (ФКЦ), јавља Танјуг. Делаланд (45) је умјетник који је чврсто "загрлио" фотографску и филмску традицију, али је уједно и дубоко савремен: осмишљава и гради бурлескне ситуације, које сваки гледалац има могућност да протумачи на свој начин. Његове серије фотографија су често смијешне или саркастичне, а основна тема којом се аутор бави је свакодневица.

Позориште

У духу фарсе

БЕОГРАД - Венецијанска трупа "Teatro imagine" гостоваће у сутра у Југословенском драмском позоришту са представом "Севиљски берберин", јавља Танјуг. Ова продукција у духу фарсе, уз музику Ђоакина Росинија, пружа ново тумачење славне опере буфо, инспирисане дијелом француског драматурга Бомаршеа и либретом Чезареа Стербинија. Свјежина и ведрина ликова воде публику у очаравајући свијет пун боја, непрестаних обрта и веселих доскочица.

Лос Анђелес

Андерсон у свемиру

ЛОС АНЂЕЛЕС - Редитељ Вес Андерсон истраживао је морске дубине у филму "The Life Aquatic", пропутовао Индију филмом "Воз за Дарјилинг", а сада би волио да освоји и "посљедњу границу" - да снима у свемиру, јавиле су агенције. - Волио бих да снимам филм у свемиру - изјавио је режисер за емисију Аксес Холивуд на премијери свог новог остварења, анимираног филма "Fantastic Mr. Fox" по књизи Роалда Дала.

Лондон

Књига о холокаусту

ЛОНДОН - Аутор романа "Пијев живот", Канађанин Јан Мартел пише књигу о холокаусту која би требало да буде објављена јуна 2010, јавио је Би-Би-Си њуз. Књига под називом "Beatrice And Virgil", чији су јунаци као и у "Пијевом животу" животиње, биће литерарна алегорија холокауста. Нови роман ће се бавити "дубоким и филозофским питањима о природи љубави и зла", наводи издавач Канонгејт.

Бања Лука

ВИЈЕСТИ ИЗ ПОРОДИЛИШТА

3 дјечака **3** дјевојчице

Уништавање комуналног материјала на подручју града

Крађе саобраћајних знакова угрожавају пјешаке и возаче

Потребно је увести строже казне за оне који украду саобраћајни знак или поклопац за шахт. Овакви случајеви пролазе скоро некажњено, а угрожавају живот већег броја грађана, каже Мирела Бојевић

ПИШЕ: МАРИЈАНА МИЉИЋ
marijanam@glassrpske.com

На подручју града Бања Лука у посљедње вријеме честа је појава да возачи наиђу на оштећени знак или само на стуб на којем је некад стајао саобраћајни знак, што може да изазове пометњу у саобраћају, али и саобраћајну несрећу.

Бањолучанка Ана Поповић каже да је крађа саобраћајних знакова у насељу Лазарево готово свакодневна појава.

- Дуги низ година возим аутомобил, тако да познајем скоро сваку улицу. У граду често наиђем на оштећени саобраћајни знак, што ме док возим доводи у сумњу да ли смијем или не смијем да скренем у неку улицу, зауставим аутомобил, да се престројим... Мислим да они који то раде не размишљају да својим поступцима могу да изазову озбиљну опасност за све учеснике у саобраћају - рекла је Поповићева.

Помоћник начелника Комуналне полиције Нађељко Радуловић каже да одмах послије утврђивања крађе или недостатка саобраћајног знака обавјештавају надлежно Одјељење за стамбене и комуналне послове у Административној служби града.

- Надлежно Одјељење обавјештава предузеће које је било задужено за постављање саобраћајних знакова. Оно на мјесто украденог ставља нови нови саобраћајни знак - рекао је Радуловић.

Он је нагласио да украдени комунални материјал обично завршава на отпаду као старо гвожђе.

Саобраћајна сигнализација често на мети лопова

ФОТО: С. ИЛИЋ

ОПАСНЕ
и крађе поклопаца са шахтова

- Министарство унутрашњих послова спроводи истраге и ради на разоткривању починилаца који украду или униште саобраћајни знак. Веома је тешко утврдити ко је починио ово кривично дјело, а уколико се утврди починилац, подноси се пријава против њега - истакао је Радуловић.

Поред крађе саобраћајних знакова, несавјесни грађани често краду и поклопце шахтова.

Неријетко се деси да неки од пролазника или аутомобил упадну у шахт без поклопца, а посљедице су често и трагичне.

- Потребно је увести строже казне за оне који украду саобраћајни знак или поклопац за шахт. Овакви случајеви пролазе скоро некажњено, а угрожавају живот већег броја грађана - истиче мјештанка насеља Приковац Мирела Бојевић.

НЕМА ЗНАКА

Нађељко Радуловић каже да је минимална казана за крађу комуналног материјала 100 марака.

- Заиста је несхватљиво да људи због комада лима, који заиста није скуп, доводе у опасност учеснике у саобраћају. Казне за та дјела морају да буду ригорозне. У неким градовима за крађу саобраћајних знакова одређује се казна и до три године затвора - наглашава Радуловић.

ГРАДСКИ ВОДИЧ

Важни телефони

Информације	1185
Хитна помоћ	124, 230- 620
Ватрогасци	123
ЦЈБ	122, 337-100
Тачно вријеме	1373
Метеоролошка станица	307-943
S.O.S телефон (Линија за помоћ жртвама насиља у породици)	1264

болнице

Приковац	342-100
Поликлиника	247-333

ординације

Деамедика	309-221
Еуромедик	216-875
Интермедик	216-661
Јелена	324-310
Фирена	437-222

апотеке

"Нова"	218-264
"Невен"	281-017
"Темпо"	310-044

превоз

Аутобуска ст.	090/513-000
Жељезничка станица	301-229
Аеродром Бања Лука	535-210
Билетарница (центар)	315-867

taxi

"А" такси	1500
Бањалучки такси	1544
Бел такси	1550
Еуро такси	1555
Макси такси	1551
Патрол такси	1533
Идеал такси	1545
Мобил такси	1566

хотели

"Босна"	215-681
"Палас"	218-723
"Идеја"	217-444
"Видовић"	217-217; 245-800
"Цезар"	326-400
"Гранд"	380-105
"Мериот"	222-870; 217-801

инспекција

Санитарна	244-475
Тржишна	348-710
Инспекција рада	348-730
Просвјетна	466-346
Комунална	306-464
Републичка управа за инспекцијске послове	213-624
Републички девизни инспекторат	300-434

кварови

Пријава кварова	300-384
Кварови на телефонима	1275

РЕПЕРТОАР

БИОСКОПИ МУЛТИПЛЕКС "ПАЛАС"

КОКО ШАНЕЛ - драма
режија: Ан Фонтан
улоге: Аудри Татоу, Алесандро Нивола, Мери Гилан
термини: 18, 20.15 часова

ДИСТРИКТ 9 - sf трилер
режија: Неил Бломкамп
улоге: Шарлто Копли, Џејсон Коп, Натали Болт

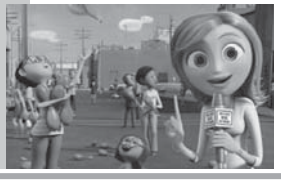

термини: 15.45, 22.40 часова

TEHNOTISE: Едит и ја - анимирани за одрасле
режија: Алекса Гајић
гласови: Петар Краљ, Сека Сабљић, Срђан Тодоровић, Небојша Глоговац, Никола Ђуричко
термини: 17.50, 20, 22.30 часова

ПАДАЊЕ ЂУФТЕ - анимирани
режија: Фил Форд, Крис Милер
гласови: Бил Хедр, Ана Фарис, Џејмс Кан, Енди Самберг
термини: 16.30, 18.30 часова сваки дан, суботом и недељом у 12 часова

МОЈА ГРЧКА АВАНТУРА - романтична комедија
режија: Доналд Петри
улоге: Ниа Вардалос, Ричард Дрејфус
термини: 22.10 часова

ГОЛА ИСТИНА - романтична комедија
режија: Роберт Лукетић
улоге: Катарина Хегл, Џерард Батлер
термини: 20.30 часова

МУЗЕЈ РЕПУБЛИКЕ СРПСКЕ

Стална изложбена поставка - "Од праисторије до савременог доба"
Мултимедијална изложба - "Јасеновац - систем усташких логора смрти"
Изложба фотодокумената - слике разорене Бање Луке послије земљотреса 1969. године
Изложба икона из ливањске цркве Успења пресвете Богородице

МУЗЕЈ САВРЕМЕНЕ УМЈЕТНОСТИ РЕПУБЛИКЕ СРПСКЕ

Изложба "Солидарност" - изложба фотографија посвећених бањолучком земљотресу из 1969. године.

БАНСКИ ДВОР - КУЛТУРНИ ЦЕНТАР

Изложба докумената и фотографија Архива Републике Српске посвећених бањолучком земљотресу из 1969. године

ГАЛЕРИЈА "УДАС"

Изложба дјела ликовне колоније "Сана", отворена до 17. новембра

ИЗЛОЖБА "СПАПОРТ БИЈЕНАЛЕ 2009/2010 Бања Лука"
Поставка у Галерији "Терзић", Салону Музеја савремене умјетности Републике Српске и Каменој згради на Кастелу, отворена до 15. новембра

НАРОДНА И УНИВЕРЗИТЕТСКА БИБЛИОТЕКА РЕПУБЛИКЕ СРПСКЕ

Изложба "Пут високог школства у Србији", отворена до 15. новембра

Вибрационе траке постављене само код двије школе

Иако је у току ове године било планирано постављање звучних вибрационих трака код основних школа ради безбједнијег преласка ђака преко саобраћајница, оне су постављене само код подручне јединице Основне школе "Свети Сава" у Павловцу и ОШ "Ђура Јакшић" у Дракулићу.

- У приградском подручју код четири основне школе постављене су вјештачке избочине.

Казали су ово у Административној служби града и додали да је предвиђено да се још на неким локацијама поставе пјешачки семафори.

М. Ми.

ФОТО: ГЛАС СРПСКЕ

Ронилоци извадили отпад из крајишке љепотице

Чланови Ронилачког клуба "Бук" ове године имали 1.500 зарона

Очистили Врбас од смећа и мина

Тим за професионалне ронилачке радове "Бук" обавио је до сада на стотине успјешних интервенција било да се ради о проналажењу и вађењу потопљених објеката или несталих лица, кажу у "Буку"

ПИШЕ: ТАТЈАНА ПАПИЋ-ЏАКУЛА
tatjanapdz@glassrpske.com

Чланови Ронилачког клуба "Бук" били су ове године изузетно активни, те су радили на проналажењу и вађењу потопљених објеката или несталих лица, чишћењу корита ријеке Врбас од минско-експлозивних средстава и смећа, као и на разним истраживањима.

- Нажалост, све чешће интервенишемо када су саобраћајне несреће у питању и када се утопе нека лица. То је она тамнија страна нашег рада, али ронилачки спорт је, ипак, пун дражи и љепота без обзира на ове активности - прича предсједник Ронилачког клуба "Бук" Борис Трнинић.

Клуб тренутно броји више од 100 чланова који годишње имају више од 1.500 зарона.

- Лоцирали смо више од 50 дивљих испуста за отпадне воде које се изливају у Врбас. На шест локација открили смо и извадили већу количину минско-експлозивних средстава.

ОБУЧЕН ТИМ
спасилаца дежура на градским плажама

Осим тога, пронашли смо и већу количину крутог отпада који је такође извађен из крајишке љепотице. Апеловао бих на све савјесне људе да не бацају отад у Врбас јер тако загађују околину, а данас бар није тешко пронаћи начин да се смеће пребаци на депонију - рекао је Трнинић.

Ронилачки клуб "Бук" ове године је први пут обучио чланове спасилачке службе који су дежурали на градским плажама.

- Први пут у Бањој Луци дјелује професионално обучен тим спасилаца. Овог љета на плажи Абација имали су 31 успјешну интервенцију. "Бук" је прошле године примљен у Међународну спасилачку службу и као такав је једини у БиХ. Наши инструктори могу да држе и курсеве за спасиоце. Осим тога, клуб посједује три савремена рафтинг чамца са комплетном опремом за више од 20 људи - истакао је Трнинић.

Недавно су чланови Бука боравили у кампу у црногорском мјесту Росе.

- То је својеврсно школски и тренажни камп који се организује од 2003. године. Осим чланова нашег клуба, тамо су боравили и рониоци из других клубова Републике Српске, као и наши чланови који живе у иностранству. Ове године кроз камп је прошло 50 наших чланова који су остварили више од 500 зарона - рекао је Трнинић.

ПОДВОДНИ РАДОВИ

Борис Трнинић истиче да клуб има неколико подручја дјеловања.

- Осим обуке ронилаца, наше активности су и подводни радови, рекреативно роњење, спортска такмичења, обука спасилачке службе и рафтинг. Школа се састоји од наставе у теоријском и практичном дијелу. Зависно од категорија, траје од двије до четири недјеље. Професионалне подводне радове обавља посебни тим који је састављен од врхунски обучених и опремљених ронилаца. Користећи најсавременију опрему чланови овог тима у стању су да изврше најразличитије подводне задатке - нагласио је Трнинић.

АНКЕТА

Да ли сте задовољни чишћењем лишћа?

Добро је, али могло би и боље

Јелена Гаврић, дипломирани економиста

- Сваки дан када идем на посао сусрећем раднике "Чистоће" како са тротоара и зелених површина уклањају опало лишће. Њихов труд је за сваку похвалу. Лишће стално опада, а они стижу баш све да уклоне.

Људмила Таслић, кухињски техничар

- Морам да похвалим раднике "Чистоће" који редовно одржавају све наше улице и паркове. Можда не изгледа тако, али радници редовно чисте лишће, мада не могу све да стигну. Вриједни су то људи, али лишћа има много и стално опада, тако да је немогуће све очистити.

Раде Кубалија, радник

- Радници "Чистоће" су сваки дан на терену, купе лишће, труде се, али оно стално опада и немогуће је да све стигну. Али и ми треба да се потрудимо да им олакшамо посао тако што ћемо испред својих кућа и зграда сами уклонити лишће.

Влатко Мисија, пензионер

- Мислим да можемо и треба више пажње да поклонимо чишћењу тротоара. Примијетио сам да они када чисте лишће направе одређену хрпу и онда чекају да дође камион и то однесе, али док камион дође, вјетар све то растјера.

ФОТО: М. МИЉИЋ

Т. П. Ц.

ГРАДСКЕ ВИЈЕСТИ

Асфалтирање улица у Росуљама

Предсједник Савјета мјесне заједнице Росуље Жељко Гугула казао је да би у Битољској и улици Живка Мишића ускоро требало да буде завршено асфалтирање.

- Очекујемо да напокон ове двије улице буду завршене. Ријеч је о дијелу Битољске улице, у дужини од 1.500 метара, која је била у јако лошем стању. Осим ове, при крају је асфалтирање и улице Живка Мишића. Првих дана прољећа идуће године започеће и реконструкција улице Стевана Марковића, која је требало да буде урађена ове године, али је све пролонгирано за прве лијепе дане 2010. године - рекао је Гугула.

Т. П. Ц.

"Змијање" добило нови трактор

Пољопривредна задруга "Змијање" из мањачког села Хазићи добила је нови трактор вриједан 18.000 марака.

- Захваљујући подстицајним мјерама Владе Републике Српске и Министарства за пољопривреду, шумарство и водопривреду РС наша задруга добила је средства за куповину пољопривредне механизације. Скупштина задруге донијела је одлуку да се одмах купе трактор и плугови, а идуће седмице почеће обука тракториста - рекао је први човјек Пољопривредне задруге "Змијање" Здравко Дикић.

Трактор ће моћи да користе задругари и мјештани.

Т. П. Ц.

Млади провели дан са "чоко смокијем"

Поводом почетка наградне игре "Чоко смоки" компанија "ДК Трејд" у суботу је у парку "Младен Стојановић" организовала дружење за све љубитеље овог слаткиша.

Маркетинг менаџер "ДК Трејда" Наташа Гаон рекла је да је жеља организатора била да на необичан и занимљив начин анимирају младе људе те да им пруже забаву.

- Учесници овог дружења нацртали су и велики графит на тему "Чоко смоки", који ће уљепшавати парк у будућем периоду - истакла је Гаон и позвала све младе да ово дружење постане традиционално.

М. Ми.

ПАЖЊА

Насеља и улице без струје

Због извођења планираних радова на електроенергетским објектима данас ће од 8.30 до 10.30 часова без струје бити дио насеља Конатари, а од 8.30 до 13 часова дијелови улица Бана Тодора Лазаревића и Српске. Истог дана, од 11 до 13 часова без електричне енергије остаће дио насеља Сутрашњица.

Т. П. Ц.

Фељтон

ГЕОПОЛИТИКА СРБИЈЕ
(Стратегијска ситуација у срцу Балкана)

(1)

ФОТО: АРХИВА

Мала земља у Европи или регионална сила

АЛЕКСИС ТРУД

Садашња Србија, која се простире на 88.361 км^2 и броји око 10 милиона становника, налази се пред контрадикцијом: истовремено је Палчић на европском простору и знатна регионална сила на Балкану. У Европи, Србија се налази у границама југоисточног простора који нам се историјски и географски чини далеким.

Титоистичка призма удаљила нас је од ове балканске земље дуже од шездесет година, одбацујући Србију у црну рупу нашег сећања, онакву каква је била интегрисана у совјетски блок, колико год да је комунистичка Југославија била посебан случај на истоку Европе.

Раскршће југоисточне Европе

Ипак, аустријски географи су већ и у вртлогу Француске револуције увиђали интерес те територије која се ослобађала отоманске власти: Август Цојне (August Zeune) дао је 1818. једно неутрално одређење Србије, да је она "Пијемонт који се налази између турске Европе и југоисточне Европе". Аустријски географ је у вези са Србијом већ назначио дихотомију пролаз/баријера, између централне Европе и Блиског истока. Србија се показује отвореном у смеру исток-запад: интерес је велики за онога ко гледа ка Цариграду, али затвореном у смеру север-југ: самим тим хендикепираном у вези с продором на море. Француска је почетком XX века имала велике амбиције кад је реч о Србима и Јужним Словенима, које ће Француза Ернеста Денија (Ernest Denis) навести да маркира границе Краљевине Југославије 1918. године. Затим је географ Жак Ансел (Jacques Ancel), који се тада у Македонији борио у источној кампањи, у то доба видео интерес за Дунав као "витални чвор" између Црног и Северног мора.

Пред оваквом заокупљеношћу великих сила овом средње великом територијом на европском југоистоку, најпре треба да проценимо њене могућности отварања и затварања.

Запажамо да је Србија смештена на великим копненим и речним правцима југоисточне Европе. Најпре, њени речни басени Војводине (некада јужна Мађарска) и Шумадије (централна Србија) повезани су са средњоевросским равницама. У ствари, речне долине Мораве, у смеру север-југ, као и Саве и Дунава, у смеру северозапад-југоисток, представљају везу између Балкана и великих равница средње Европе. Штавише, велике бачке низије које се простиру до Мађарске, као и банатске које се граниче с Румунијом, морфолошки повезују Србију и средњу Европу. Војводина, смештена на површини око Дунава, с великом мрежом важних река, чини хомогену целину отворену ка северу, западу и југу. Права је житница регије, а њен економски развој и комуникацијска повезаност с Европом, обећавају јој лепу будућност.

У таквој ситуацији, Србија представља све већи стратешки и економски интерес у регији. Њен главни град, Београд, на укрштању је старог пута Оријент експреса који води од Беча и Будимпеште ка Цариграду преко Бугарске: Србија је дакле обавезан пролаз за повезивање Беча и Будимпеште с Атином и Истамбулом.

СРБИ СУ ПРЕД ДОЛАСКОМ
Турака изградили један одбрамбени и горштачки дух

Тај правац исток-запад развиће се европским пројектима веома брзих возова и аутопута Беч - Истамбул. Следећи путни, речни и железнички правац јесте *веза Београд - Солун* кроз долину Мораве и Македонију. Други град у Србији, Ниш, повезан је с Београдом долином без кланаца, а на југу са Скопљем у Македонији повезују га тектонски басени ужи, али прометни преко Моравице; дакле, тај правац избија не само на Солун, највећу луку Егејског мора, већ даље омогућава брз долазак у Атину равницама Тесалије. Данас, Коридор X предвиђен Европском унијом - комуникацијски и транспортни правац који трасира линију од Будимпеште до Атине - само ће ојачати позицију Србије на источноевропском шаховском пољу.

Балканске међе

С друге стране, Црна Гора обезбеђује овом простору приступ Јадранском мору, с изласком на Отрантска врата. Њена 293 км обале нуде федерацији пажње вредан међупростор до Јадрана и даље, до источног Медитерана.

Ма колико Србија умела да развије своје комуникацијске правце ка северу и југу, она мора да се суочи са ситуацијом делимично ограђеног континенталног блока. Три четвртине Србије чини целина стрмих котлина, крашких платоа и средњих планина. Осим тога, приљубљена уз огранке динарских Алпа на, уз Родопске и Балканске планине на истоку и Гору и Пинд на југу, њен периферни рељеф пре је преграда.

У ствари, у срцу Србије, већ на 100 км јужно од Београда, налазимо се у пејзажу састављеном од брда и старих планина, затим убрзо на крашким површинама на 1.200 м висине у просеку. Оне могу бити веома пошумљене као у Шумадији, или на супрот томе, равне и готово пусте као на Метохији. К томе треба додати "жупе" или или крашке пукотине средње Горе, између Црне Горе и Мораве. Ту, на ободима динарских Алпа, напуштајући рашке висоравни (Нови Пазар), Срби су се склонили пред доласком Турака и изградили један одбрамбени и горштачки дух.

На ободу се налазе јужне ивице динарских Алпа, што објашњава присуство многих високих врхова, у Србији их је бар 12 висине изнад 2.000 м, а 6 у Црној Гори. У *Црној Гори* приморје је разуђено и каткад величанствено, са својим младим планинама које се стрмо спуштају у море готово непредвидиво; у унутрашњости, ова република две трећине своје територије излаже на преко 1.000 м. Како каже Јован Цвијић, то је права "крашка тврђава" која пречи Србији пут ка Јадранском мору.

(Наставиће се)

Аустријски географи су одавно показивали интерес за ову територију која се ослобађала отоманске власти. Србија - "Пијемонт који се налази између турске Европе и југоисточне Европе"

Србија је стратешки и економски интерес држава у регији. Београд је на укрштању старог пута Оријент експреса који води од Беча и Будимпеште ка Турској. Србија држава је обавезан правац за повезивање Беча и Будимпеште с Атином и Истамбулом

Одбрана

Историјски докази, изнесени у књизи "Геополитика Србије" показују да је Србија углавном била жртва у ратовима који су разбили Југославију. Под притиском њемачке, америчке и исламске геополитике, Србија је у овим ратовима настојала да се одбрани. Изложен захтјевима за умањење територије , српски народ суочава се са многим изазовима. Пролази кроз економску транзицију уз несигуран политички статус покрајине Косово и Метохија...

Догодило се на данашњи дан

2. новембар 1891. године

Рођен Милан Будимир

1891 - Рођен српски филолог Милан Будимир, члан Српске краљевске академије, професор Београдског универзитета, који је проучавао индоев-ропске дијалекте у Средоземљу. Објављивао је и на француском језику, на којем је издавао и часопис "Revue internationale des etudes balkaniques". Дјела: "О Илијади и њеном пјеснику", "Из класичне и савремене алоглотије", "Проблем букве и протословенске домовине", "Грци и Пелсти", "Двије врсте Аристотелове трагедије", "Са балканских источника", "Carmen arvale", "Patriculae Pelesticae".

2. новембар 1923. године

Умро сликар Стеван Алексић

1923 - Умро српски сликар Стеван Алексић, мајстор обнове иконостаса српских цркава. Академију је завршио у Минхену, а сликарску радионицу је отворио у родном Араду, у којем је реновирао иконе и слике на сводовима цркве. Обновио је и иконе и слике у црквама у Темишвару, Вуковару, Новом Саду, Модошу (сада Јаша Томић), Бенешеву и другим мјестима. Најзначајнији и најобимнији рад обавио је у Преображенској цркви у Панчеву: 32 иконе великог формата, три композиције из историје српске цркве и 44 медаљона светаца.

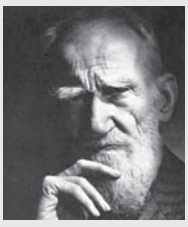

2. новембар 1950. године

Одлазак Бернарда Шоа

1950 - Умро енглески писац ирског поријекла Џори Бернард Шо, добитник Нобелове награде за књижевност 1925, изузетно смио сатиричар и један од најдуховитијих људи 20. вијека. У оштром тону је приказивао противрјечности грађанског друштва у Енглеској. У комедијама "Човјек и натчовјек" и "Враћање Метузалему" изнио је замисао о животној сили. Остала дјела: комади "Пигмалион", "Кућа удовичке", "Света Ивана", "Мајор Барбара", "Кандида", "Занат госпође Ворн", "Љекар у недоумици", "Цезар и Клеопатра", збирка "Три позоришна комада за пуританце".

На основу члана 8. Статута Фондације "Др Милан Јелић", Правилника о додјели стипендија студентима I циклуса студија на универзитетима у Републици Српској/Босни и Херцеговини и универзитетима у иностранству број:02-961-5/09 од 17. септембра 2009. године, Одлуке о расписивању Јавног конкурса за додјелу стипендија студентима I циклуса на универзитетима у Републици Српској/Босни и Херцеговини и на универзитетима у иностранству за школску 2009/2010. годину број: 02-972-1/09 од 23. октобра 2009. године, Одлуке о утврђивању броја студената на I, II и III циклусу студија на универзитетима у Републици Српској/ Босни и Херцеговини и универзитетима у иностранству број: 02-961-3/09 од 17. септембра 2009. године, који ће бити финансирани из средстава Фондације "Др Милан Јелић" у школској 2009/2010. години, Фондација "Др Милан Јелић", р а с п и с у ј е

КОНКУРС

за додјелу стипендија студентима I циклуса студија на универзитетима у Републици Српској/ Босни и Херцеговини и на универзитетима у иностранству у школској 2009/2010. години

I

Фондација "Др Милан Јелић" расписује Конкурс за додјелу стипендија редовним студентима I циклуса на универзитетима у Републици Српској/ Босни и Херцеговини и на универзитетима у иностранству.

II

Фондација "Др Милан Јелић" у школској 2009/2010. години ће додијелити укупно 110 стипендија за студенте I циклуса, од чега 75 стипендија за студенте на универзитетима у Републици Српској / Босни и Херцеговини и 35 стипендија за студенте који студирају на универзитетима у иностранству.

Од укупно планираног броја (75 стипендија) за студенте I циклуса који студирају на универзитетима у Републици Српској / Босни и Херцеговини додјељује се:

- 15 стипендија студентима техничких наука,
- 14 стипендија студентима природних наука,
- 13 стипендија студентима медицинских и здравствених наука,
- 12 стипендија студентима пољопривредних наука,
- 10 стипендија студентима друштвених наука,
- 6 стипендија студентима хуманистичких наука и
- 5 стипендија студентима умјетности.

III

Мјесечни износ стипендија редовним студентима I циклуса на универзитетима у Републици Српској / Босни и Херцеговини у школској 2009/2010. години износи 400,00 (четиристотине) КМ, у складу са расположивим финансијским средствима у буџету Фондације.

Мјесечни износ стипендија редовним студентима I циклуса на универзитетима у иностранству у школској 2009/2010. години износи 800,00 (осамстотина) КМ, у складу са расположивим финансијским средствима у буџету Фондације.

IV

Право на додјелу стипендије из средстава Фондације "Др Милан Јелић" имају редовни студенти I циклуса на универзитетима у Републици Српској, односно Босни и Херцеговини, под условима:

- да је држављанин Босне и Херцеговине / Републике Српске;
- да има стално мјесто пребивалишта на територији Републике Српске;
- да је редован студент;
- да у досадашњем студирању није обновио ни једну школску годину;
- да је положио све испите из претходне школске године;
- да није старији од 25 година и
- да има просјек оцјена већи од 9,00 (укључујући и просјечну оцјену од 9,00).

Право на додјелу стипендије из средстава Фондације "Др Милан Јелић" имају редовни студенти I циклуса на универзитетима у иностранству под условима:

- да је држављанин Босне и Херцеговине / Републике Српске;
- да има стално мјесто пребивалишта на територији Републике Српске;
- да је редован студент;
- да у досадашњем студирању није обновио ни једну школску годину;
- да је положио све испите из претходне школске године;
- да није старији од 25 година и
- да има просјек оцјена већи од 9,50 (укључујући и просјечну оцјену од 9,50),

V

Критеријуми који се бодују за студенте I циклуса на универзитетима у Републици Српској, односно Босни и Херцеговини и студенте I циклуса на универзитетима у иностранству су:

- бодови који се додјељују кандидату на основу просјечне оцјене су: просјечна оцјена х 10 (заокружено на једно децимално мјесто),

- бодови који се додјељују кандидату на основу његове године студија су:
друга година студија додатних 1 бод; трећа година студија додатних 2 бода; четврта година студија додатних 3 бода; пета година студија додатних 4 бода и шеста година студија додатних 5 бодова.

VI

Студенти I циклуса на универзитетима у Републици Српској, односно Босни и Херцеговини и студенти I циклуса на универзитетима у иностранству остварују додатне бодове по критеријумима који су везани за ваннаставне активности студената, и то за:

	Критериј	Бодова
(а)	рад објављен у међународном часопису који се налази на SCI листи	10
(б)	рецензирана и објављена научна књига	9
(г)	прихваћен патент	6
(д)	учешће на међународној научној конференцији са објављеним радом	4
(ђ)	учешће на међународним такмичењима (изложбама, фестивалима) са освојеном наградом (I, II и III мјесто)	4
(е)	учешће на домаћим такмичењима (изложбама, фестивалима) републичког и државног нивоа са освојеном наградом (I, II и III мјесто)	2
(ж)	учешће на међународној студентској научној конференцији са објављеним радом	2
(з)	учешће на домаћој научној конференцији са објављеним радом	2
(и)	учешће на домаћој студентској научној конференцији са објављеним радом	1

Ваннаставне активности наведене под тачкама ђ. и е. односе се на студенте из области умјетности.

VII

Као доказ о испуњавању услова наведених у тачки IV и V Конкурса, студенти I циклуса су дужни приложити:

- увјерење о држављанству;
- извод из матичне књиге рођених;
- оригинално увјерење о мјесту сталног пребивалишта, које је издато након објављивања јавног конкурса;
- потврду да има статус редовног студента и да није обнављао ни једну школску годину на универзитетима у Републици Српској / Босни и Херцеговини, односно на универзитетима у иностранству;
- потврду о висини просјека оцјена која мора бити већа од 9,00 (укључујући и просјечну оцјену 9,00) за студенте на универзитетима у Републици Српској / Босни и Херцеговини, односно просјечну оцјену која мора бити већа од 9,50 (укључујући и просјечну оцјену 9,50) за студенте на универзитетима у иностранству);
- потврду да је положио све испите из претходне године студија са преписом оцјена свих положених испита и
- потврду о редовно уписаној години студија,

Као доказ о испуњавању услова из тачке VI, студенти уз пријаву учешћа на међународним и домаћим студентским научним конференцијама, као и на осталом научним и стручним конференцијама прилажу сепарате објављених радова, односно рецензирану и објављену научну књигу, односно потврду о прихваћеном патенту издату од стране Завода за патенте.

Уколико су студенти већ раније примали стипендију од Фондације, коју су добили на основу додатних бодова по члану 6. овог конкурса, додатни бодови им се могу додијелити само на основу нових радова или присуства конференцијама или учешћа на такмичењима (изложбама) који раније нису били предметом оцјене.

Студенти који студирају у иностранству, а који прилажу документе на страном језику, исте требају доставити у оригиналу и приложити овјерен превод на једном од службених језика у Босни и Херцеговини.

VIII

Докази о испуњавању услова наведених у претходној тачки морају бити оригинални или овјерене копије не старије од 3 (три) мјесеца, осим доказа из тачке VI Конкурса.

IX

Управни одбор Фондације "Др Милан Јелић" ће формирати посебну Комисију за избор и рангирање студената за додјелу стипендија.

X

О додјели стипендија закључиће се уговор којим ће се ближе одредити међусобна права, обавезе и одговорности даваоца и корисника стипендије.

XI

Конкурс остаје отворен 30 дана од дана објављивања.
Пријава на конкурс доставља се на прописаном обрасцу за пријаву који је доступан на интернет страници Фондације "Др Милан Јелић", www.fondacijamilanjelic.org, а иста се може преузети и у Фондацији.

Попуњене пријаве на Конкурс са доказима о испуњавању услова за додјелу стипендија студентима I циклуса студија на универзитетима у Републици Српској/Босни и Херцеговини и на универзитетима у иностранству у школској 2009/2010. години, слати на адресу:

Фондација "Др Милан Јелић",
на руке директора, са назнаком "НЕ ОТВАРАТИ"
Ул. Бана Милосављевића бр. 4, 78000 Бања Лука.

Више информација путем интернет адресе:
www.fondacijamilanjelic.org или на број телефона: 051/248-158.

Непотпуне и неблаговремене пријаве неће се узети у разматрање.

ДИРЕКТОР ФОНДАЦИЈЕ
Тања Ђаковић, с.р.

Bosna i Hercegovina
DRŽAVNA REGULATORNA KOMISIJA ZA ELEKTRIČNU ENERGIJU

Босна и Херцеговина
ДРЖАВНА РЕГУЛАТОРНА КОМИСИЈА ЗА ЕЛЕКТРИЧНУ ЕНЕРГИЈУ

У складу са чланом 4.7 Закона о пријеносу, регулатору и оператору система електричне енергије у Босни и Херцеговини ("Службени гласник БиХ", бр. 7/02, 13/03 и 76/09), чланом 78. Правилника о јавним расправама ("Службени гласник БиХ", број 38/05) и чланом 10. Правилника о лиценцама ("Службени гласник БиХ", број 38/05), Државна регулаторна комисија за електричну енергију, даје

ОБАВИЈЕСТ

О ОДРЖАВАЊУ ЈАВНИХ РАСПРАВА

Државна регулаторна комисија за електричну енергију обавјештава заинтересоване да ће у понедјељак 2. новембра 2009. године на увид јавности ставити Нацрте услова за кориштење лиценце за обављање дјелатности међународне трговине електричном енергијом, у поступцима за додјелу ових лиценци слиједећим субјектима: "Rudnap" д.о.о. Бања Лука и "B.S.I." д.о.о. Јајце.
"Rudnap" д.о.о. Бања Лука регистровано је у Основном суду у Бања Луци 27. јула 2007. године; оснивач друштва је "RUDNAP GROUP" а.д. Београд, као матична фирма са 100%-тним власништвом.
"B.S.I." д.о.о. Јајце регистровано је у Кантоналном суду Нови Травник 5. маја 2004. године; оснивач друштва је Metalleghe S.p.A. Flero са сједиштем у Италији.

Заинтересована лица могу без накнаде добити припремљене нацрте у сједишту ДЕРК-а, или исте преузети у електронској форми са интернет странице www.derk.ba.

Усмени и писани коментари могу се дати на јавним расправама које ће бити одржане у сједишту ДЕРК-а у Тузли, Мишка Јовановића 4/II, у сриједу 11. новембра 2009. године слиједећим редом:

"Rudnap" д.о.о. Бања Лука у 11 сати,
"B.S.I." д.о.о. Јајце у 12 сати.

ДЕРК ће у разматрање узети и писане коментаре достављене на адресу ДЕРК-а најкасније до 12. новембра 2009. године.

BOSNA I HERCEGOVINA
Ministarstvo civilnih poslova

БОСНА И ХЕРЦЕГОВИНА
Министарство цивилних послова

Ministry of Civil Affairs

На основу члана 6. став 3. Правилника о поступцима оглашавања, избора кандидата, премјештаја и постављења државних службеника у случају преноса или преузимања надлежности од стране институција Босне и Херцеговине ("Службени гласник БиХ", број 27/08 и 56/09), Министарство цивилних послова Босне и Херцеговине објављује

ПОЗИВ

Позивају се сви заинтересовани кандидати, који испуњавају утврђене услове за оглашене позиције да се пријаве на **ЈАВНИ ОГЛАС за попуњавање радних мјеста државних службеника у Министарству цивилних послова БиХ**, који је Агенција за државну службу БиХ објавила 29.10.2009. године на службеној интернет страници Агенције за државну службу БиХ (**www.ads.gov.ba**), са крајњим роком за подношење пријава **19.11.2009. године.**

Фонд за супер џек пот око

163.000,00 КМ

ЛУТРИЈА Републике Српске

ЛУТРИЈА Републике Српске

ПРИВРЕМЕНИ ИЗВЈЕШТАЈ о резултатима игре на срећу
ТВ БИНГО ONLINE, коло **33** дана **30.10.2009**

РБ	БРОЈЕВИ СУ ИЗВУЧЕНИ У СЉЕДЕЋЕМ РЕДОСЛИЈЕДУ:										
01 - 11	11	72	29	47	17	84	75	74	21	36	25
12 - 22	70	60	85	22	51	19	2	58	50	20	59
23 - 33	78	3	77	38	55	10	14	79	23	73	86
Закључно са 33. извученим бројем утврђени су добици "10 погодака" и "5 погодака".											
34 - 44	30	64	80	39	67	5	65	44	63	31	6
45 - 55	9	68	24								
56 - 66											

КОНАЧНА УПЛАТА за коло игре *(КМ)* : 14,184.00
ФОНД ДОБИТАКА за к. ***(60% уплате):*** 8,510.40

ИЗВЈЕШТАЈ О БРОЈУ, ИЗНОСИМА И ФОНДОВИМА ДОБИТАКА

Врста добитка	*Број добитака*	*ИЗНОСИ ДОБИТАКА (КМ)*
Суперџекпот	*0*	0.00
Џекпот	*0*	0.00
Бинго 40	*0*	0.00
Бинго 41+	*1*	3,000.00
10 ПОГОДАКА	*0*	0.00
5 ПОГОДАКА	*507*	5.04

Фонд за добитак *10*
15% фонда добитака
1,276.56

Фонд за добитак 5
30% фонда добитака
2,553.12

Фонд за добитак прве врсте - *БИНГО*		
55% фонда, коло	*33*	4,680.72
Структура фонда за *БИНГО* у колу:	*33*	
Неостварени фонд за БИНГО из кола:	*32*	158,764.41
Пренесени фонд за доб. БИНГО у колу:	*34*	162,381.33
Гарантовани фонд за БИНГО у колу:	*33*	0.00

РОК ЗА ИСПЛАТУ
Рок за исплату добитака за коло
број *33* је *08.01.2010*

Привремени извјештај за коло
број 32 од 23.10.2009
постаје КОНАЧАН.
Рок за исплату добитака за коло
број 32 је 01.01.2010

Бинго 41+	*Број добитне потврде*	*Број добитне потврде*
	090174420054	
	Градишка	

БИНГО ЛОЗ 6 ПОГОДАКА

Број добитне потврде	Извучени број	Мјесто	
096054410012	013713	Теслић	125515.28 КМ

ИСПЛАТА ДОБИТАКА:
Врши се на свим продајним мјестима Приређивача до износа који одреди Приређивач, у правилу сљедећег дана по извлачењу.
Остали добици исплаћују се у сједишту Приређивача Лутрија Републике Српске а.д.
у Бањој Луци, ул. Цара Лазара 29, тел. **051-432.700** и **051-430.500,** по објављивању коначног извјештаја.

ТВ БИНГО ON LINE

ЛУТРИЈА Републике Српске

ПРИВРЕМЕНИ ИЗВЈЕШТАЈ о резултатима игре на срећу *БИНГО ЛОЗ,* коло **33** дана **30.10.2009**

ДОБИТНА КОМБИНАЦИЈА ЗА БИНГО ЛОЗ:					
1.	*2.*	*3.*	*4.*	*5.*	*6.*
0	1	3	7	1	3

КОНАЧНА УПЛАТА за коло игре *(КМ)* : 4,443.00
ФОНД ДОБИТАКА за к. ***(60% уплате):*** 2,665.80

ИЗВЈЕШТАЈ О БРОЈУ, ИЗНОСИМА И ФОНДОВИМА ДОБИТАКА

Врста добитка	*Број добитака*	*ИЗНОСИ ДОБИТАКА (КМ)*
Шестица	*1*	125,515.28
Петица	*0*	0.00
Четворка	*1*	500.00
Тројка	*4*	50.00
Двојка	*46*	5.00
Јединица	*404*	2.00

Фонд за добитак *6*
20% фонда добитака
533.16

Фонд за доб. *2 - 5*
80% фонда добитака
2,132.64

Фонд за добитак прве врсте - *ШЕСТИЦА*		
20% фонда, коло	*33*	0.00
Структура фонда за *ШЕСТИЦУ*, коло:	*33*	
Неостварени фонд за доб. "6" из кола:	*32*	124,982.12
Пренесени фонд за доб. "6" у колу:	*34*	394.64
Гарантовани фонд за доб. "6" у колу:	*33*	0.00

РОКОВИ ЗА ИСПЛАТУ
Рок за исплату добитака за коло
број *33* је *08.01.2010*

Привремени извјештај за коло
број 32 од 23.10.2009
постаје КОНАЧАН.
Рок за исплату добитака за коло
број 32 је 01.01.2010

Бројеви за наредно коло Точак среће			
Точак среће	127986	90474440005	Билећа
Точак среће	125021	96124410011	Бања Лука
Точак среће	129076	90404450005	Пале

Добитници 33. кола - Точак среће

Број потврде	Број картице	Добитник	Мјесто	Освојени износ
96264260103	123627	Гојко Јагодић	Бања Лука	400.00
95344310001	124993	Славко Баранац	Вишеград	400.00
96064310024	124807	Мирослав Мршић	Модрича	400.00

ИСПЛАТА ДОБИТАКА:
Врши се на свим продајним мјестима Приређивача до износа који одреди Приређивач, у правилу сљедећег дана по извлачењу.
Остали добици исплаћују се у сједишту Приређивача Лутрија Републике Српске а.д.
ул. Цара Лазара 29, тел. **051-432.700** и **051-430.500,** по објављивању коначног извјештаја.

Чланови жирија: Душанка Звонар
Марјана Бајић
Стана Брђић

БИНГО 41+ у 33. КОЛУ 3.000,00 КМ
1 УПЛАЋЕН У ГРАДИШЦИ

1 ЛОЗ ШЕСТИЦА У ИЗНОСУ 125.515,28 КМ
УПЛАЋЕНА У ТЕСЛИЋУ

ТВ Бинго online сваког петка на РТРС-е
у термину од 18:00

Фонд за бинго лоз "6" око

10.000,00 КМ

ФОНД ЗА СЕДМИЦУ У НАРЕДНОМ КОЛУ ОКО

700.000,00 КМ

ЛОТО ON LINE

Извјештај за 59. коло ЛОТО 7/39
Датум извлачења је 27.10.2009.

	ВРСТА	БРОЈ	ИЗНОС ДОБИТКА
	7		Није изашла
	6	0	10.137,04
	5	61	147,24
	4	1212	10,00
	3	9040	1,00

У 59. колу, извучени су сљедећи бројеви:

1	8	12	22	23	25	30

Извјештај за 60. коло ЛОТО 7/39
Датум извлачења је 30.10.2009.

	ВРСТА	БРОЈ	ИЗНОС ДОБИТКА
	7	1	144.773.360,00 DIN
	6	1	3.754,97
	5	61	79,70
	4	1118	10,00
	3	7918	1,00

60. колу, извучени су сљедећи бројеви:

7	15	19	21	24	26	31

1 лото шестица у износу од 3.754,97 уплаћена у Бијељини

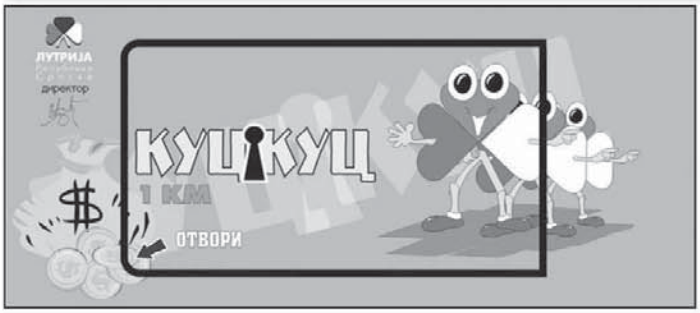

Мјешовити холдинг "Електропривреда Републике Српске" Требиње
Зависно предузеће "Рудник и Термоелектрана Угљевик" А.Д. Угљевик

Број: 15140/09.
Датум, 29.10.2009. године

На основу члана 30. Статута Зависног Предузећа "Рудник и Термоелектрана Угљевик", АД Угљевик и члана 8. Пословника о раду Надзорног одбора Зависног Предузећа "Рудник и Термоелектрана Угљевик", АД Угљевик, Надзорни одбор на својој сједници одржаној дана 28.10.2009. године доноси сљедећу:

ОДЛУКУ

о сазивању XVI Скупштине акционара Зависног Предузећа "Рудник и Термоелектрана Угљевик" А.Д. Угљевик за дан, 24.11.2009. године (уторак) у 11 часова.

Члан 1.
Скупштина ће се одржати у сали Управне зграде Предузећа.
За XVI сједницу Скупштине акционара предлаже се сљедећи

ДНЕВНИ РЕД

1. Извјештај Верификационе комисије.

2. Избор: - предсједавајућег Скупштине акционара Зависног Предузећа "Рудник и Термоелектрана Угљевик", АД Угљевик,
- избор записничара.

3. Усвајање Записника са XV сједнице Скупштине акционара Зависног Предузећа "Рудник и Термоелектрана Угљевик", АД Угљевик одржане дана, 29.9.2009. године.

4. Разматрање и прихватање Извјештаја Независног процјенитеља КПМГ о процјени вриједности нематеријалних улагања, основних средстава, и залиха на дан, 31.12.2008. године. Зависног Предузећа "Рудник и Термоелектрана Угљевик", А.Д. Угљевик.

5. Давање сагласности на Одлуку о додјели донација.

6. Разматрање и доношење Одлуке о именовању привремених чланова Одбора за ревизију Зависног Предузећа Рудник и Термоелектрана Угљевик, А.Д. Угљевик.

7. Разматрање и усвајање одлуке о измјенама и допунама Статута Зависног Предузећа "Рудник и Термоелектрана Угљевик", А.Д. Угљевик.

8. Текућа питања.

Члан 2.
У случају да се заказана Скупштина акционара не одржи дана, 24.11.2009. године поновљена Скупштина акционара одржаће се дана, 1.12.2009. године, на истом мјесту, са истим дневним редом и у исто вријеме.

Члан 3.
Оглас о сазивању Скупштине акционара објавиће се на огласној табли Предузећа и у дневном листу "Глас Српске" одмах након доношења ове Одлуке.

Члан 4.
Ова Одлука ступа на снагу даном доношења.

ПРЕДСЈЕДНИК НАДЗОРНОГ ОДБОРА
Миладин Гаврић, дипл. ецц.

УНИВЕРЗИТЕТ ЗА ПОСЛОВНИ ИНЖЕЊЕРИНГ И МЕНАЏМЕНТ БАЊА ЛУКА

ОГЛАШАВА

ЈАВНУ ОДБРАНУ МАГИСТАРСКОГ РАДА

Кандидат Драган Станисављевић брани магистарски рад

"УТИЦАЈ МЕДИЈА НА ГЛАВНЕ СТРУЈЕ ЈАВНОГ МИШЉЕЊА У РЕПУБЛИЦИ СРПСКОЈ",

дана 6.11.2009. године (петак) у 19 часова на Универзитету за пословни инжењеринг и менаџмент у Бањој Луци, Ул. Деспота Стефана Лазаревића бб.

10 godina sigurnosti
"BOND"
AGENCIJA BOND
OBEZBJEĐENJE
Stevana Markovića 16 Tel: 051/300-845

Мјешовити холдинг "Електропривреда Републике Српске" Требиње
Зависно предузеће "Рудник и Термоелектрана Угљевик" А.Д. Угљевик

Број: 15141/09.
Датум, 29.10.2009. године

На основу члана 30. Статута Зависног Предузећа "Рудник и Термоелектрана Угљевик", АД Угљевик и члана 8. Пословника о раду Скупштине акционара Зависног Предузећа "Рудник и Термоелектрана Угљевик", АД Угљевик, те своје Одлуке од 28.10.2009. године, Надзорни одбор Предузећа:

САЗИВА

XVI СЈЕДНИЦУ СКУПШТИНЕ АКЦИОНАРА ЗАВИСНОГ ПРЕДУЗЕЋА "РУДНИК И ТЕРМОЕЛЕКТРАНА УГЉЕВИК" АД УГЉЕВИК

XVI сједница Скупштине акционара одржаће се дана, **24.11.2009. године (уторак)** у Угљевику, сала Управне зграде Предузећа са почетком у **11** часова.
За XVI сједницу Скупштине акционара предложен је сљедећи

ДНЕВНИ РЕД

1. Извјештај Верификационе комисије.

2. Избор: - предсједавајућег Скупштине акционара Зависног Предузећа "Рудник и Термоелектрана Угљевик", АД Угљевик,
- избор записничара.

3. Усвајање Записника са XV сједнице Скупштине акционара Зависног Предузећа "Рудник и Термоелектрана Угљевик", АД Угљевик одржане дана, 29.9.2009. године.

4. Разматрање и прихватање Извјештаја Независног процјенитеља КПМГ о процјени вриједности нематеријалних улагања, основних средстава, и залиха на дан, 31.12.2008. године, Зависног Предузећа "Рудник и Термоелектрана Угљевик", А.Д. Угљевик.

5. Давање сагласности на Одлуку о додјели донација.

6. Разматрање и доношење Одлуке о именовању привремених чланова Одбора за ревизију Зависног Предузећа Рудник и Термоелектрана Угљевик, А.Д. Угљевик.

7. Разматрање и усвајање одлуке о измјенама и допунама Статута Зависног Предузећа "Рудник и Термоелектрана Угљевик", А.Д. Угљевик.

8. Текућа питања.

Право да учествују у раду Скупштине акционара имају сви акционари лично или заступани по пуномоћницима.

Пуномоћ за заступање акционара мора бити овјерена код надлежног органа.

Уколико акционар гласа писменим путем, писмена изјава о гласању мора бити овјерена код надлежног органа.

Материјали за одржавање Скупштине акционара објављени су на огласној табли Управне зграде и Радних јединица Предузећа, а увид у исте се може извршити сваког радног дана од дана објављивања овог позива до дана одржавања Скупштине у термину од 7 до 15 часова, у Правној служби Предузећа канцеларија 105.

Позивају се сви акционари, физичка и правна лица да лично или путем пуномоћника односно гласањем писменим путем узму учешћа у раду Скупштине акционара.

У случају да се заказана Скупштина акционара не одржи дана, 24.11.2009. године, поновљена Скупштина акционара одржаће се дана, 1.12.2009. године, на истом мјесту, са истим дневним редом и у исто вријеме.

ПРЕДСЈЕДНИК НАДЗОРНОГ ОДБОРА
Миладин Гаврић, дипл. ецц.

Сваког четвртка у "Гласу Српске"

1x2

- квоте
- табеле
- статистике
- прогнозе

специјални додатак за спортске кладионичаре

1x2

Тикет

Глас Српске

Дана 2. новембра 2009. године навршава се година дана
како није са нама наш Начелник општине Пелагићево

МИРКО ДРАГИЋ

1954-2008.

Административна служба
Општине Пелагићево

Б-5 Ф

Тужним срцем и неизмјерним болом јављамо родбини, кумовима, пријатељима и познаницима да је наш драги и никад прежаљени

ЛЕПИР (Миће) СТЕВО

Преминуо 31.10.2009. године у 76. години живота.
Сахрана ће се обавити 2.11.2009. године, а спровод креће испред куће жалости у 13 часова на гробље у Разбоју.
Ожалошћени: син Синиша, кћерка Сања, брат Јово, сестре Смиља, Здравка и Мара, снаха, зет и остала тугујућа родбина.

Б2-014546 Ј

Дана 31. октобра 2009. године, након краће болести у 102. години живота
преминула је наша драга

ДРАГИЊА (Милорада) (рођ. Даниловић) ДРАГИЋЕВИЋ

1908-2009.

Сахрана драге нам покојнице обавиће се у понедјељак, 2.11.2009. године на гробљу Липљак у Доњим Божинцима. Погребна поворка полази испред куће жалости у Доњим Божинцима у 12 часова.
Ожалошћени: синови Јово, Миленко, Славко и Ратко, кћерке Милева, Радојка, Милена и Тода, зет Боро, снаје Даринка, Милка, Љубица и Вида, унучад, праунучад, чукунунчад, породице Драгићевић, Даниловић, Ђурђић, Вукељић, Козић, Малешевић, Слијепчевић, Радоњић, те остала многобројна родбина, кумови, пријатељи и комшије

Б-2 УП

Тужно сјећање на нашег драгог начелника општине Пелагићево и
предсједника ОО СДС Пелагићево

МИРКА ДРАГИЋА

Српска демократска странка
Општински одбор
Пелагићево

Б-2 Ф

Година дана је прошла од одласка нашег команданта

МИРКА ДРАГИЋА

Другог новембра 2009. године посјетићемо твоју Вјечну кућу на гробљу у Пелагићеву.
Општинска борачка организација Пелагићево

Б-2 Ф

Тужним срцем јављамо родбини и пријатељима да је дана
31.10. 2009. године у 81. години живота преминуо наш драги

САВАНОВИЋ (Савана) ВИТОМИР

1928-2009.

Сахрана ће се обавити 2.11.2009. године у 13 часова на мјесном гробљу у Локварима.
Ожалошћени: син Душан, кћерке Јела и Милена, снаха Слађана, браћа, сестре, зетови, унучад, праунучад и остала родбина.

А8-014545 Ј

СЈЕЋАЊЕ

БОРИС МИЉЕВИЋ

2.11.1993-2.11.2009.

Бобо,
Вријеме пролази, а ми стално мислимо на дане, дане када си Бобо наш био уз нас. Тужни смо што те нама, али смо поносни што смо те имали.
Твоји најмилији: отац, мајка, брат Бојан и Владимир са породицом

000002 А-4 Г

Посљедњи поздрав оцу

ВИТОМИРУ

од сина Душана, снахе Слађане, унучади Ђорђа и Огњена.

А1-014545 Ј

Посљедњи поздрав оцу

ВИТОМИРУ

од кћерке Јеле, зета Петка и унучади Далибора и Сњежане.

А1-014545 Ј

Посљедњи поздрав оцу

ВИТОМИРУ

од кћерке Милене са породицом.

А1-014545Ј

Посљедњи поздрав брату

ВИТОМИРУ

од брата Душана са породицом.

А1-014545 Ј

Посљедњи поздрав стрицу

ВИТОМИРУ

од синовца Саве са породицом.

А1-014545 Ј

Посљедњи поздрав стрицу

ВИТОМИРУ

од синовца Јове са породицом.

А1 014545 Ј

Тужним срцем јављамо родбини, пријатељима и комшијама да је дана 31.10.2009. године изненада у 65. години живота преминула наша драга

ЈЕЛКА (рођ. Бојанић) ЧЕКИЋ

Сахрана ће се обавити у понедјељак, 2.11.2009. године, у 14 часова на Градском гробљу у Бањој Луци.
Тужна поворка креће испред куће жалости Конатари - Кола у 12 часова (превоз обезбијеђен).
Ожалошћени: супруг Илија, син Симо и кћерка Илинка са породицама, брат Боро са породицом, сестре Ковиљка, Тодора и Мирославка са породицама, дјевер Максим са породицом и остала родбина, кумови, пријатељи и комшије.
000006 А- 8 Г

Посљедњи поздрав мојој драгој

ЈЕЛКИ

Супруг Илија

000006+000007 А-2 Г

Посљедњи поздрав драгој мајци

ЈЕЛКИ

Син Симо, снаха Милија, унуци Данијел, Душан и Срђан

000006 А-2 Г

Посљедњи поздрав мојој драгој мајци

ЈЕЛКИ

Кћерка Илинка, зет Небојша, унука Наташа, унуци Бојан и Стефан

000006 А-2 Г

Послије петнаест година туге и бола губим и моју драгу сестру

ЈЕЛКУ

Поздрави ми сина мога.
Брат Боро Бојанић, снаха Зора, Данијела и Дадо

000006 А-2 Г

Дана 2.11.2009. године навршава се петнаест година од погибије нашег вољеног сина

МИЛАДИНА ГРУЈИЋА

С тугом и болом вјечно ћемо те чувати од заборава.
Отац Стојић и мајка Милица

000003 А-3 Г

Сјећање на јединог брата

МИЛАДИНА

Срце тугује, за тобом мој једини брате. И послије петнаест година нема дана да сестра твоја не помисли на те.
С љубављу твоја сестра Милина, зет Маринко, нећаке Јасмина и Марина

000004 А-3 Г

Посљедњи поздрав нашем пријатељу

ВЛАДИ ЈОВИЧИЋУ

Паркетарско предузеће "Кнежевић Ентеринг" д.о.о. Трн, Лакташи

000005 А-6 Г

Дана 2.11.2009. године навршава се шест тужних мјесеци од смрти мога драгог супруга

БОГОЉУБА ШУКАЛА

Његова ожалошћена супруга Станка

000010 А-2 Г

Тужно сјећање на

МИЛАДИНА ГРУЈИЋА

Вријеме што пролази не односи сјећање већ темељи вјечите успомене на драго биће.
Твоја кћерка Миладина и супруга Јасминка

000011 А-2 М

Посљедњи поздрав драгој сестри

ЈЕЛКИ

Сестра Ковиљка са породицом

000006 А-1 Г

Посљедњи поздрав драгој сестри

ЈЕЛКИ

Сестра Тодора са породицом

000006 А-1 Г

Посљедњи поздрав драгој сестри

ЈЕЛКИ

Сестра Мирославка са породицом

000006 А-1 Г

Посљедњи поздрав драгој снахи

ЈЕЛКИ

Дјевер Максим и јетрва Мира

000006 А-1 Г

Посљедњи поздрав драгој стрини

ЈЕЛКИ

Жељка Вртић, Димитрије и Марија

000006 А-1 Г

Сјећање на брата

МИЛАДИНА

И након петнаест година не могу да вјерујем да ниси с нама.
Сестра Миладинка са породицом

000004 А-2 Г

Сјећање на брата

МИЛАДИНА

И послије петнаест година остала је празнина у мом срцу за тобом драги брате.
Сестра Милијана, зет Јован и нећак Сергеј

000004 А-2 Г

Посљедњи поздрав драгој стрини

ЈЕЛКИ

Сања Милошевић са породицом

000006 А-1 Г

Тужно сјећање на наше најмилије

ГОЈКА - ГОЈУ АМИЦИЋА

Његови најмилији супруга Миља, синови Синиша и Станиша са породицама

и

БОСИЉКУ ГАТАРИЋ

Њени најмилији супруг Раде, кћерка Драгица, син Мирко и сестра Љубица са породицом

000001 А-7 Г

Тужно сјећање на

СЛОБОДАНА ДАВИДОВИЋА

Госпођа Живана и господин Миленко Чичић

А 8- 014547 Ј

ДНЕВНИ ЛИСТ РЕПУБЛИКЕ СРПСКЕ

Глас Српске

БАЊА ЛУКА
www.glassrpske.com

служба читуља
051/223-210

Читуље и мале огласе можете предати радним даном и суботом од 8 до 17 часова
Краља Петра I Карађорђевића 59 (занатски центар Ханиште)

Недјељом у редакцији "Гласа Српске" од 9 до 17 часова
Скендера Куеновића 93

In memoriame и мале огласе

за **Глас Српске** и **NEZAVISNE novine**

можете предати на новој локацији

у улици Краља Петра I Карађорђевића (Занатски центар Ханиште)

IN MEMORIAM (читуље) можете предати

БАЊА ЛУКА	Краља Петра I Карађорђевића 59 051/223-210
ЧЕЛИНАЦ	Челиначке новине 065/958-202
КОТОР ВАРОШ	051/785-266
НЕЗАВИСНЕ НОВИНЕ Д.О.О. ИПЦ САРАЈЕВО	ул. Загребачка 20/3 (зграда Шумарског факултета) 033/653-953
ИСТОЧНО САРАЈЕВО	- ИНТЕРНАЦИОНАЛ ПРЕС (дворана Славија) 057/340-503 - ЕРМЕКС 057/318-323 - Књижара Internacional press Пале (тржни центар "Том" Пале) 057/225-880
ДОБОЈ	Глас комуна 053/226-853
БРАТУНАЦ	056/410-418 065/890-830

Огласи

Огласе, рекламе и читуље можете предати дописништву ГЛАСА СРПСКЕ

Глас Српске

КУЋЕ
ПРОДАЈА

Продајем кућу у Сремској Митровици или мијењам за стан у Бањој Луци уз моју доплату. Цијена 20.000,00 евра, тел. 00381/63/7025878 и 065/997-834.

Хитно и повољно продајем кућу на Шибовима, Бања Лука, папири 1/1. Цијена по договору, нова градња, тел. 065/758-680; 387 65/256-838.

Продајем кућу са 1.700 м² земље, високо поткровље 7,5 х 7,5, пут, струја, вода, 8 км од Бање Луке уз магистрални пут за Јајце, цијена 30.000 евра, тел. 065/773-740.

Продајем у Дервишима кућу П+1, са плацем 370 м², стара градишка цеста, тел. 065/698-012.

Продајем или мијењам кућу у Тузли за Бању Луку, центар, корзо, двије гараже, 65 м², приземље, први спрат, 150 м² двориште, ново, уређено, усељиво, тел. 061/733-760.

Продајем кућу на спрат са два стана по 80 м², са двориштем, гаражом почетак улице Јовице Савиновића или мијењам за мањи стан, хитно и повољно, тел. 065/636-545; 065/939-969.

Пресаче, ул. Тешана Подруговића, продајем кућу 10 х 9 са пратећим објектима, на плацу 2.700 м², цијена 170.000 КМ, тел. 065/935-191.

Продајем кућу на спрат с поткровљем и окућницом око 900 м², ограђено под воћем, гријање, преко пута "Гласа" Хисета, тел. 065/636-545; 065/939-969.

Продајем усељиву кућу у Трну код "Пештана" на плацу од 600 м², тел. 065/560-386; 065/596-525.

Продајем кућу у Рамићима, на девет дунума земље, цијена 50.000 евра (може и замјена за стан у Б. Луци), тел. 065/935-191.

Продајем двије тотално сниране куће, гаража, ограђено, са плацем од 3.500 м, код петље, асфалт, струја, вода, усељиво одмах, ул. Благоја Паровића, тел. 065/636-545; 065/939-969.

Продајем старију кућу П+1са плацем од 950 м², тел. 065/698-012.

Продајем под Старчевицом кућу 10 х 9 (П + 1 + М), новоградња, само покривена на плацу од 700 м², са струјом и водом, цијена 170.000 КМ, тел. 066/165-323.

Продајем кућу на спрат са два посебна улаза, Росуље, тел. 065/988-590.

Продајем кућу 50 м² стамбеног простора, санирана са двориштем 120 м² у улици Гаврила Принципа, тел. 065/636-545, 065/939-969.

Продајем кућу у изградњи, уредни папири 1/1, три етаже, 270 м² стамбеног простора, окућнице 500 м², у Б. Луци ул. Стевана Булајића бб, тел. 051/216-931; 066/449-749.

Продајем уз сваки договор кућу на спрат плус посл. простор - пекара са двориштем, зградом са плацем од 500 м² код "Алибабе", ул. Косте Војновића, тел. 065/636-545; 065/939-969.

Продајем кућу и 14 дунума земље осам км од Лакташа, каналом километар у село, тел. 051/310-089, 065/306-116.

Продајем двије куће на плацу од 2.000 м², иза "Инцела", ул. Владислава Шкарића, завршен регулациони план, цијена 145.000 КМ, тел. 065/935-191.

Продајем кућу на спрат са два пословна простора, гаражом и окућницом 500 м² у Крфској улици, папири 1/1, одмах усељива, хитно и повољно, тел. 065/636-545; 065/939-969.

Продајем кућу у Пријечанима до прве плоче са грађевинском дозволом и продајем плац 2900 м² уз поток, повољно, тел. 065/698-012.

Продајем у центру Трна спратницу са двије гараже, централно гријање, на плацу од 500 м², цијена 120.000 КМ, тел. 065/671-420.

Хитно и повољно продајем кућу у Бањој Луци, тел. 065/671-420.

Продајем кућу са подрумом и усељивом дворишном зградом на плацу од 1.200 м², ул. Српских рудара 27, Лауш, цијена 120.000 КМ, тел. 065/935-191.

Продајем кућу на спрат са поткровљем, три тособна стана с гаражом, окућницом 330 м², централно гријање, код Завода дистрофичара у улици Др Велимира Човића, папири 1/1, усељива одмах, тел. 065/636-545; 065/939-969.

Продајем кућу (прва плоча) у Бањој Луци са 3.000 м² земље, вода, струја, пут. ул. 1.300 каплара 65, тел. 061/241-527.

Продајем у Лијевој Новоселији уз главни пут спратницу 10 х 10 у приземљу, пословни простор и једнособан стан на плацу 1.000 м², цијена 120.000 КМ, тел. 065 /671-420.

Продајем више кућа на различитим локација, тел. 065/698-012.

Продајем на Побрђу кућу на спрат на плацу око 700 м², тел. 065/371-611.

Продајем кућу у Трну - Јаблан, спратницу, централно гријање, дворишна зграда са гаражом, окућница, два дунума, тел. 00381642959859; 065/544-952.

Продајем старију кућицу на 1.400 м² плаца, Сарачица, 435 уз главни пут, цијена 50.000 евра, тел. 065/935-191.

Продајем код Завода дистрофичара на Паприковцу кућу (П + 1 + М) са гаражом и гријањем у одличном стању на плацу 330 м², цијена 300.000 КМ, фиксно, тел. 066/165-323.

Продајем кућу на спрат са 120 м² у улици Гаврила Принципа са окућницом од 500 м² повољно уз улицу, тел. 065/636-545, 065/939-969.

Продајем одмах усељиву кућу са високим поткровљем и пратећим објектом - ограђено са плацем 1300 м², вода, струја са грађевинском дозволом у Кочићеву - општина Градишка, тел. 065/417-581.

Продајем у Пријечанима усељиву кућу 8,5х9,5 (ПР+1+М), новоградња, плац 500 м², вода, струја, септичка, цијена 70.000 КМ, тел. 065/371-611.

Продајем кућу у Рамићима и посебно плац и шуму са земљом код Српца, тел. 051/461-064, 065/322-834, +385989645745.

Продајем кућу 60 м² + пословни простор 80 м² кафе бар у функцији+ гаража 30 м² на плацу од 350 м² ул. Дунавска Бања Лука, тел. 065/548-444.

Продајем кућу приземницу 14х9 са 970 м² плаца, прелаз Трн-Јаблан, тел. 065/698-012.

Продајем кућу на спрат у насељу Турбе према Горњем шехеру, 1/1, повољно и хитно, тел. 065/636-545.

Продајем мање сеоско имање у Александровцу заселак Борац, тел. 065/684-409.

Продајем старију кућу са 17 дунума земље (4 шума, остало обрадиво) повољно Чардачани, тел. 00-381-11-2150-443; 051/314-523.

Продајем кућу у Кључу пословни простор + гаража + стамбени простор или замјена за кућу или стан у Бањој Луци, Мркоњић Граду, Приједору, Градишци, тел. 065/644-785.

Продајем половину недовршеног дуплекса П+I+II+П 220 м² простора 212 м² плаца, уредни папири, тел. 065/011-065.

Продајем у Дервишима двије куће П+1, са плацем 720 м², стара градишка цеста, тел. 065/698-012.

Продајем кућу с поткровљем 9х8, са плацем 100 м², Лакташи, цијена по договору, тел. 460-736.

Продајем приватну кућу пословно-стамбени објекат П+1+м, 240 м² ул. Степе Степановића Бања Лука, тел. 065/707-190.

Продајем на Паприковцу близу "Сирана" већу срећену кућу, тел. 066/165-323.

Продајем стару кућу на 400 м² плаца окретиште аутобуса - а 13 у Бушаку, тел. 051/370-039; 065/617-967.

Продајем кућу у Бањој Луци са плацем око 620 м², шири центар, тел. 065/698-012.

Продајем дрвени објекат, димензија 3 х 5 м, цијена 600 КМ, тел. 065/811-117; 051/488-287.

Продајем кућу и 14 дунума земље осам километара од Лакташа каналом и један километар у село, тел. 051/310-089; 065/306-116.

Продајем кућу 134 м² гаража 2 улаза на путу Челинац - Бабићи прилаз Врбањи 64 м земље 1244 м², тел. 560-224; 065/197-029.

Продајем комфорну кућу са гаражом на плацу од 1.850 м², уз Бабића ријеку у Шушњарима, 4 км од бање Слатина, тел. 065/655-166.

Продајем кућу на рескршћу ул. Ранка Шипке и Зеленгорске са два пословна простора, три стана и двије гараже на 600 м² земље, све 1/1, тел. 065/413-509.

Продајем кућу са два локала на доброј локацији у улици Зеленгорска 3, Б.Лука, тел. 051/217-986.

Продајем у Бушаку уз источну ограду касарне "Козара", кућу на спрат 9х9 у дуплексу на 500 м² земљишта, тел. 051/437-934; 065/763-941.

Продајем на транзиту кућу високу приземницу 12х9 са 600 м² плаца (тособан стан и пословни простор), тел. 051/437-934; 065/763-941.

Продајем новију кућу П+1, 10х12 м, централно гријање, терасе 100 м², на плацу 346 м², улица Цетинска близу "Орхидеје", тел. 065/524-505.

Продајем кућу у Бањој Луци ул. Кнеза Милоша мјесто идеално за пословни простор у граду, цијена по договору, тел. 065/601-789.

Повољно се продаје кућа са окућницом 800 м² у Душанову, тел. 065/585-908.

ЗАМЈЕНА

Мијењам у Врбањи незавршену кућу са два тособна стана и 8 дунума земље за стан у центру Бање Луке, тел. 066/923-271.

Мијењам кућу за РХ Јадран или за стан или пословни простор уз доплату, тел. 051/461-064, 065/322-834, +385989645745.

ИЗДАВАЊЕ

Издајем ненамјештен спрат куће површине 85 м² са посебним улазом, удаљен 3 км од Лакташа према Сршу, тел. 38765/718-349.

Издајем намјештену дворишну кућицу повољно, контак телефон, тел. 051/354-543; 387 65/224-551.

Издајем намјештену кућу у близини ТЦ "Меркатор", Франа Супила 7, тел. 065/523-162.

Издајем намјештену кућу у Б. Луци, Франа Супила 7, тел. 065/523-162.

Издајем спрат куће на Ребровцу намјештено или ненамјештено са гаражом, Тузланска, тел. 065/786-898.

Издајем спрат куће с посебним улазом (40 м²) у Горњој Слатини веома повољно, тел. 051/598-504.

СТАНОВИ
ПРОДАЈА

Продајем двособан стан 40 м², II спрат, лифт и гарсоњеру 28 м² на истом спрату, зграда у изградњи, Бања Лука, Борик, Кнежопољска улица, тел. 387 65/518-567.

Продајем тособан стан у Борику, 76 м², VIII спрат, Бања Лука, Рељеф Крилатице. Добар распоред, повољно, тел. 387 65/885-111.

Продајем двособан стан, 62 м², 2. спрат, остава, Мејдан, Крфска улица, 2.000 КМ/м², моб, тел. 387 65/208-318.

Продајем двособан стан, 61 м², други спрат, Обилићево, 065/686-434.

Продајем једнособан стан 35 м², ул. Цара Лазара, други спрат, сунчан, повољно, тел. 065/562-426.

Продајем једнособан стан 32 м², реновиран са комплет намјештајем, ул. Марка Краљевића, цијена 70.000 КМ, тел. 065/562-426.

Продајем двособан стан на Старчевици 55 м², трећи спрат, улица Косовке дјевојке, хитно, тел. 065/636-545; 065/939-969.

Продајем у улици Светог Саве новоградња, двособан стан, 75 м², трећи спрат, лифт, тел. 065/516-927.

Продајем двособан стан 64 м², II спрат у центру града ул. Вељка Миланковића бб Прњавор, тел. 065/907-961.

Продајем нове станове, различите величине и локације по повољним цијенама, тел. 065/562-426.

Продајем тособан стан, 71 м², приземље, ул. Рељеф Крилатице, Борик, погодан и за пословни простор, тел. 065/636-545.

Продајем тособан стан 69 м², тел. 051/303-378.

Продајем у Борику двособан стан, 63 м², трећи спрат, тел. 065/516-927.

Продајем тособан стан у центру Бање Луке +подрум + гаража или мијењам за једнособан уз доплату, тел. 051/219-798, 065/979-805.

Хитно продајем стан 44 м², усељив прије нове године у улици Степе Степановића на Мејдану, тел. 065/329-162.

Продајем стан у новоградњи 77 м², други спрат, 1/1 код "Крајиналијева" у Б. Луци, тел. 065/636-545.

Продајем стан (новоградња) 37,50 м² насеље жуте зграде (Петрићевац) намјештен, тел. 065/894-510.

Продајем тособан стан 69 м² У. Ђ. Кецмановића 1, тел. 051/303-378; 065/621-017.

Продајем стан у Новој вароши 66 м² могућа замјена за мањи, тел. 065/624-186.

Продајем стан на Хисетама, Радоја Домановића двособан 57 м² I стан, тел. 066/235-816.

Продајем реновиран четворособан стан 83 м², трећи спрат на почетку Старчевице (код брвнаре "Александрија"), тел. 065/371-611.

Продајем свих величина готове станове и станове у изградњи на више локација, тел. 066/165-323.

Продајем на Старчевици стан 91 м², ул. Рајка Боснића, трећи спрат, стан је срећен, цијена 1.750 КМ/м², тел. 065/935-191.

Продајем тособан стан 92 м² у Борику или мијењам за мањи, тел. 065/262-917.

Продајем двособан стан, 64 м², Ул. Крфска, II спрат, тел. 065/620-322.

Продајем на Паприковцу двособан стан, 56 м², приземље, екстра реновиран, луксузно намјештен, са гаражом, цијена 110.000 КМ, тел. 066/165-323.

Продајем у Борику, ул. Мише Ступара, тособан стан, трећи спрат, 92 м², фасадна цигла, цијена 200.000 КМ, тел. 065/371-611.

Продајем у "Малбашић згради" код Медицинске електронике, тособан стан, 90 м², пети спрат, лифт, са гаражним мјестом 18 м², усељив у августу ове године, тел. 065/516-927.

Продајем стан 52 м² двособан, II спрат на Хисетама, тел. 066/235-816.

Продајем два мања стана у Мејдану, први спрат, Калемегданска улица, хитно, тел. 065/636-545; 065/939-969.

Хитно и повољно продајем мањи тособан стан, екстра локација, тел. 051/309-675; 065 /909-747.

Продајем тособан стан 69 м², ул. Ђ. Кецмановића 1 комплетно сниран, тел. 051/303-378.

Продајем станове 32 м², 38 м² 48, 49, 50, 55, 79, 89 и 110 м², тел. 065/549-687.

Продајем на Ребровцу једнособан стан 41 м², први спрат у изградњи, усељив у септембру ове године, тел. 065/371-611.

Продајем једнособан стан, реновиран, високо приземље у Новој вароши, Бања Лука, тел. 065/569-294.

Продајем стан, 65 м², Борик, зграда Титаник, хитно, тел. 065/636-545.

Продајем једнособан и трособан стан у граду, тел. 051/461-064, 065/322-834, +385/989645745.

Продајем трособан стан 86 м², насеље Сунце у улици Свете краљице Јелене, други спрат, хитно, тел. 065/636-545; 065/939-969.

Продајем или мијењам за мањи у "Пентагону" троипособан стан 100 м², шести спрат, потпуно реновиран, са употребом гаражног мјеста, тел. 065/516-927.

Продајем у центру града станове на другом спрату од 55 м² и на четвртом спрату, хитно, тел. 065/636-545; 065/939-969.

Продајем двособан стан 63 м² на Старчевици, Огњена Прице, четврти спрат, хитно, тел. 065/636-545; 065/939-969.

Продајем једнособан стан с пословним простором на Старчевици хитно, цијена повољна, тел. 065/636-545; 065/939-969.

Продајем два стана, један мањи трособан 72,5 и већи од 90 м², ул. Николе Пашића, хитно, тел. 065/636-545; 065/939-969.

Продајем трособан стан у Борику, два лифта, хитно и повољно, тел. 065/636-545;.

Продајем стан на Старчевици 44 м², први спрат, ул. Огњена Прице, цијена 85.000 КМ, тел. 065/935-191.

Продајем за готовину на Ребровцу добро очуван двособан стан, 62 м², четврти спрат, одмах усељив,, тел. 066/165-323.

Продајем у улици Мајке Југовића код Студентског дома нов двособан стан површине 66 м², четврти спрат, лифт,, тел. 065/371-611.

Продајем два стана на Старчевици по 44 м² први спрат 85.000 КМ и трећи спрат 90.000, тел. 065/935-191.

Продајем нову гарсоњеру 30 м², усељива (балкон, централно гријање), ул. Књаза Милоша - повољно, тел. 065/524-505.

Продајем двособан комфоран стан, 58 м², Булевар цара Душана у Центру или мјењам за мањи уз договор, тел. 065/636-545.

Продајем стан 86 м², IV спрат, лифт, тотално сниран у Крфској улици, тел. 065/636-545; 065/939-969.

Продајем трособан комфоран стан у улици Реље Крилатице, Борик, хитно и повољно, тел. 065/636-545.

Продајем трособан стан или мјењам за двособан -овај стан на И спрату 87м² Ђуре Ђаковића, тел. 065/482-452.

Продајем стан у Новој вароши Драгише Васића 30 м² приземље, тел. 066/235-816.

Продајем стан у Обилићеву 49 м², ВП, тел. 065/698-012.

Продајем стан у ширем центру 68 м², I спрат, тел. 065/698-012.

Продајем стан једнособан 48 м², II спрат у Росуљама ул. Триве Амелице, тел. 066/235-816.

Продајем двособан стан 61 м², четврти спрат испод Старчевице, ул. Југ Богдана 76, тел. 066/137-371, 051/315-362.

Продајем хитно стан у "карингтонки" код МУП-а, 48 м² и стан у насељу Сунце тотално сређен, хитно и повољно, тел. 065/636-545.

Продајем стан у Обилићеву 49 м², ВП, и двособан стан у ширем центру 68 м², I спрат, тел. 065/698-012.

Продајем у Бањој Луци једнособан стан 40 м², строги центар, 2 спрат, тел. 065/698-012.

Продајем стан, 56 м² на Мејдану, трећи спрат, сређен, лифт, ул. Милоша Обилића, тел. 065/636-545.

Продајем на Старчевици код ресторана "Огњиште" трособан стан 73 м², први спрат, тотално реновиран, тел. 066/165-323.

Продајем стан у Обилићеву улица Цара Лазара 35 м², једнособан високо приземље, тел. 066/235-816.

Продајем на Булевару трособан стан 75 м², други спрат, тел. 066/165-323.

Продајем на Страчевици стан, ул. Огњена Прице, 4 спрат, 63 м², екстра урађен (могућност преправке у трособан), цијена 1950 КМ/м², тел. 065/935-191.

Продајем нове станове ближе центру, ексклузивно опремљени, повољно, тел. 065/562-426.

Продајем двособан стан у центру Бање Луке 74 м² I спрат, тел. 065/396-584.

Продајем стан у Бањој Луци 50 м², нова градња у близини факултета, тел. 065/698-012.

Продајем двособан стан 56 м² реновиран IV спрат Борик од Врбаса 100 м, тел. 051/288-090; 065/402-768; 065/402-769.

Продајем у ул. Ђуре Ђаковића реновиран двоипособан стан 74 м², пети спрат, лифт, тел. 065/516-927.

Продајем сређен, трособан комфоран стан 79 м² у Новој вароши са гаражом, Масарикова улица, први спрат, хитно и повољно, тел. 065/636-545.

Продајем у Алеји Св.Саве трособан стан 82 м² + шупа 5 м² са два балкона пети спрат, лифт, новоградња, тел. 065/516-927.

Продајем реновиран двособан стан 58 м², трећи спрат у насељу Анте Јакића, тел. 065/516-927.

Продајем стан 105 м², у Гундулићевој улици, халогена свјетла, климатизовано, амерички плакар 5 м, цијена 1.900 КМ/м², тел. 065/636-545.

Продајем стан 51 м², Јована Дучића, приземље погодан за пословни простор, тел. 066/420-257.

Продајем новији усељив трособан стан 84 м² са оставом 4м² ул. Алеја Светог Саве центар - повољно, тел. 065/524-505.

Продајем више станова и пословних простора у Јеврејској улици, тел. 066/148-420; 051/211-656.

Продајем једнособан стан у центру Бање Луке 46 м², први спрат плус гаража, тел. 051/302-724.

Продајем стан у Обилићеву 44 м², ВП, тел. 065/698-012.

Продајем једнособан стан у центру реновиран или мијењам за Х. Нови и Београд, тел. 065/870-004.

Продајем шестособан двоетажни стан, 130 м² и гаражу на почетку Петрићевца у Бањој Луци, тел. 065/655-166.

Продајем нов усељив двособан стан 49 м² и трособан 69 м², цијена 2.000 КМ/м² са ПДВ-ом, тел. 065/524-505.

Продајем кућу П+1 (пословни простор) ул. Његошева и кућу П+1 ул. Давида Штрица, повољно, тел. 065/524-505.

Продајем нов усељив стан двособан, 44 м², са оставом 3 м², ул. Романијска, тел. 065/524-505.

Продајем нов, усељив двособан стан, 52 м², други спрат, ул. Књаза Милоша, цијена 2.000 КМ са ПДВ-ом, тел. 065/524-505.

Продајем реновиран једноипособан стан 37 м² + подрум, први спрат у Обилићеву 1/1 или мијењам уз договор, тел. 065/811-161.

Продајем стан 61 м² (станоградња) 44 м² "Стефан Милутин" и 70,50 "Милош Импекс", тел. 051/456-130; 450-281.

Продајем двособан стан 53 м², пети спрат, цијена 100.000 КМ, Милоша Обилића 52, Бања Лука, тел. 065/881-644.

Продајем стан на Лаушу 57 м², други спрат, цијена 1750 КМ/м², усељив, новоградња, тел. 065/523-162.

Продајем комплетно сниран трособан стан 69м², Ребровац ул. Ђеде Кецмановића 1, тел. 051/303-378.

Продајем нов стан на Хисетама, ул. Исидоре Секулић, 48 м², први спрат, цијена 90.000 КМ, тел. 065/935-191.

Продајем трособан стан 69м² на Ребровцу ул Ђ. Кецмановића 1, тел. 065/621-017.

КУПОВИНА

Купујем једнособан стан у рачун дајем плац 1250 м² у Градишци уз моју доплату, тел. 051/217-781; 065/918-620.

Купујем двособан стан око 50 м², центар може и једноипособан, тел. 051/461-064, 065/322-834.

Купујем стан до 30 м² или бараку у Бушаку може чување старих лица, тел. 065/314-224; 065/778-665.

ЗАМЈЕНА

Мијењам двособан стан 57 м² + подрум 28 м² приземље у Росуљама за 2 мања стана, тел. 051/318-969; 065/902-544.

Мијењам стан на Алипашином пољу Б фаза, за Бању Луку или Бијељину, тел. 065/523-549.

Мијењам двособан стан у Сарајеву 60 м² за Београд, Нови Сад, Ужице може и продаја Бијељина - уз доплату, тел. 056/482-414; 0038131861-048.

Мијењам стан 55м² на Обилићеву + стару кућу 7х5 м² у Куљанима на 6 дунума земље под воћем за кућу у Бањој Луци, тел. 065/839-767.

Мијењам стан у Брчком за одговарајући у Бањој Луци, тел. 065/889-959.

Мијењам двособан стан у Борику за једнособан у Борику или Новој вароши уз доплату, Хитно, тел. 065/419-294.

Мијењам двособан стан 66 м² II спрат у Кули код школе, Нова варош за трособан стан у центру, спрат 1-2, хитно, тел. 051/303-038, 065/180-753, 051/307-514.

ИЗДАВАЊЕ

Издајем стан студентима (мушкарци), тел. 38765/611-930.

Издајем трособан стан, 64 м², усељив од 1 новембра, Старог Вујадина 89, тел. 051/467-233.

Издајем двособан намјештен стан на Старчевици у улици Симе Миљуша, тел. 065/768-858.

Издаје се више станова у згради ул. Ђорђа Јоветића 32 Д Побрђе, тел. 065/673-645.

Издајем мањи стан, гарсоњере и собе, намјештено има и гријање, тел. 065/636-195; 051/212-691.

Издајем самцима (не студентима) намјештену гарсоњеру у новоградњи звати послије 16 часова, тел. 066/850-656.

Издајем нов двособан стан у стамбеној згради, ул. П.П. батљона преко пута ТАС-а звати послије 16 часова, тел. 051/277-068.

Издајем двособан намјештен стан 50 м² у Обилићеву, могу и студенти, тел. 051/465-029.

Издајем двособан стан с гаражом у приватној кући, звати послије 18 часова, тел. 437-353.

Издајем једнособан намјештен стан у Бањој Луци, тел. 051/318-004; 066/621-363.

Издајем једнособан стан, дјелимично намјештен, ул. Ловћенска бб, предност има млади брачни пар, тел. 065/738-508.

Издајем намјештен стан двјема или трима студенткињама, тел. 065/715-188.

Издајем једнособан потпуно намјештен стан близу Кампуса за 4 студента или брачни пар. Централно гријање, кабловска и најситнија опрема на располагању, тел. 065/858-545.

Издајем повољно једнособан стан са посебним улазом на Хисетама - Кочићев вијенац, тел. 051/454-174; 065/456-798.

Издајем мањи једнособан стан, празан 120 КМ, посебан улаз, може два или један члан, тел. 065/973-228.

Издајем намјештен једнособан стан у Б.Луци, тел. 065/566-082.

Издајем намјештену гарсоњеру, са добрим гријањем, посебан улаз, у ул. Јасимира Малчића бр. 6, тел. 051/454-524; 065/858-064.

ПОТРАЖЊА

Тражим стан око 55 м², тел. 051/461-064, 065/322-834, +385/9 89645745.

ПОСЛОВНИ ПРОСТОРИ

ПРОДАЈА

Хитно продајем пословни простор 70 м² у Тржном пословном центру "Миленијум" у Дервенти, тел. 065/329-162.

Продајем поред аутопута пословни простор, 1.000 м², на плацу од око 6.000 м², са употребном дозволом, озбиљни купци ће добити додатне информације усмено, тел. 065/371-611.

Продајем у Росуљама сређен кафић, са инвентаром, 52 м², цијена 6.000 КМ/м², тел. 065/516-927.

Продајем пословно-стамбени објекат П+1+М, ца 240 м², ул. Степе Степановића - Бања Лука, тел. 065/707-190.

Продајем пословни стамбени објекат П+П+М 700 м² у Дервишима, стари градишки пут на плацу од 800м² у Бањој Луци, тел. 065/404-644.

Продајем пословно стамбени објекат у изградњи 200 м², почетак Петрићевца са пројектом и грађевинском дозволом, тел. 065/655-166.

Продајем или дајем у закуп пословни простор код "Боске" 60 м², намјена за канцеларије, тел. 066/165-323.

Издајем у ул. Краља Алфонса XIII бр. 2 на II спрату канеларијски простор од 37 м², тел. 051/226-800; 065/514-170.

ИЗДАВАЊЕ

Издајем или продајем 2 хале у Гламочанима, асфалтиран паркинг, виљушкар, употребна дозвола, екстра локација, тел. 065/528-882, 051/319-792; 387 65/514-070.

Издајем хитно пословни простор у центру 3 канцеларије и санитарни чвор, тел. 387 65/822-083.

Издајем пословни простор 12 м² у центру града на Булевару, тел. 066/235-816.

Издајем опремљен козметички салон, погодан и за фризерски, центар града, 35 м², тел. 065/668-366.

Издајем пословни простор у Јеврејској 25 м², тел. 065/819-555.

Издајем пословни простор 40-50 м², ул. Новака Пивашевића, на почетку уз улицу, тел. 065/636-545; 065/939-969.

Издајем локал у строгом центру 16 м² са употребном дозволом звати од 8 до 16 часова, тел. 051/211-999.

Изнајмљујем пословне просторе 40 м² и 36 м² у центру града, Бања Лука, Пелагићева 4А, тел. 065/803-999.

Издајем пословни простор на транзиту "Маракана", тел. 051/310-034.

Издајем пословни простор 35 м², у строгом центру Бање Луке, Стари занатски центар, тел. 065/398-605.

У строгом центру Б.Луке издају се двије канцеларије и 70 м² складишта, веома повољно, тел. 051/213-013; 066/931-877.

Издајем пословни простор у занатском центру Ханиште погодан за канцеларију, а може и за друге намјене, тел. 065/028-363.

Повољно издајем пословни простор са употребном дозволом за ординацију и канцеларије, ул. Јована Рашковића 7, тел. 051/303-722; 065/367-413.

Издајем у индустријској зони у Челинцу производни погон 956 м² са асфалтним паркингом од 1737 м² са конфекцијском опремом или без ње, тел. 065/675-670.

Издајем два пословна простора од 40 и 50 м² на Петрићевцу, веома повољно и на дужи период, тел. 065/565-919.

Издајем пословни простор 90 м² код "Интерекса" Б. Поповића 60 паркинг 100 м² гријање, клима, телефон, тел. 065/584-872; 051/371-846.

Издајем пословни простор погодан за апотеку, амбуланту, представништва и канцеларије, Душана Кошчице 22, Бања Лука, тел. 065/526-532.

Издајем пословни простор у близини ТЦ "Меркатор", 600 КМ мјесечно, тел. 065/523-162.

Издајем пословне просторе може канцеларије односно биро за фирму погодно мјесто, Браће Подгорника 47 један простор 100 м² и други 110 м² цијена по договору, тел. 065/217-909.

Издајем пословни простор 13,7 м², улица Николе Пашића 26, погодно за фризерски салон и друге дјелатности, тел. 065/786-898;
000009+000012 Г.

Издајем пословни простор у Лазареву 27 м² погодан за канцеларију, централно гријање има паркинг простор обезбијеђен, тел. 051/371-614.

Издајем пословни простор 80 м² три канцеларије, гаража, паркинг, централно гријање, представништво, амбуланта ул. Здраве Корде 6 код Поликлинике, тел. 065/985-898.

Издајем изложбено (200 м²) - магацински (300 м²) простор на аутопуту, Суботичка бб, тел. 065/932-112.

Издаје се канцеларијски простор 55 м² са употребном дозволом у строгом центру Б. Луке, ул. Јеврејска, тел. 065/902-567.

Издајем локал у центру са употребном дозволом 16 м² на дужи период, тел. 063/944-141.

Издаје се пословни простор 20 или 45 м² са употребном дозволом за разне намјене у Његошевој 55 а, Б. Лука, тел. 065/530-030.

Издајем пословни простор од 55 м² у Карађорђевој ул. бр. 37 (Лауш) с дозволом за продавницу, тел. 065/936-217, 065/198-602.

Издајем пословни простор 36 м², 2 канцеларије код ресторана "Чајавец", цијена 400 КМ, тел. 051/302-434.

Издајем 100 м² складишног простора у Масловачкој 12 Бања Лука, тел. 051/308-084; 066/642-376.

Издајем пословни простор од 27 м² погодан за канцеларију улица Бранка Поповића 7, централно гријање, паркинг обезбијеђен, тел. 051/371-614.

Издајем пословни простор 22 м², јефтино 150 КМ, уз главну улицу, Карађорђева 445, Б. Лука, тел. 282-106; 065/635-449.

Издајем пословни простор у Тржном центру "Екватор", тел. 065/319-297.

ГАРАЖЕ
ПРОДАЈА

Продајем гаражу у центру иза "Екватор" зграде, 16 м², чврста градња, тел. 065/528-528.

ПОТРАЖЊА

Тражим гаражу са каналом за обављање ауто-механичарских радова, тел. 065/663-226.

ПЛАЦЕВИ
ПРОДАЈА

Продајем три дунума земље у Поточанима преко пута пумпе уз магистралу, тел. 065/758-680; 387 65/256-838.

Продајем пет дунума земље у Бакинцима. Струја, вода, поток, извор. Погодно за викендицу и рибњак. Контакт телефон, тел. 051/581-948; 387 66/264-113.

Два плаца 1.000 м² и 850 м² изнад касарне, Кољани 1/1, тел. 38765/543-499.

Продајем плац на Павловцу (Лауш), 600 м², може и замјена за аутомобил уз доплату, тел. 066/742-581.

Продајем 1.650 м² земље (два плаца) код школе у Мотикама, поред потока, цијена 30.000 КМ, тел. 065/516-927.

Продајем више плацева за индивидуалну изградњу на више локација, тел. 065/562-426.

Продајем шест дунума земље код УНИС-а, Рамићи на старој приједорској цести, тел. 065/684-212.

Продајем плац у Бањој Луци, тел. 065/671-420.

Продајем плац 1.000 м² у Крминама под боровима и плац 1.900 м² у Великом Блашку, хитно и повољно, тел. 065/636-545: 065/939-969.

Продајем земљиште 3600 м², преко пута Жупног уреда са мањом рушевном кућом у Мотикама на главном путу, струја, вода,, тел. 051/437-934; 065/763-941.

Продајем земљиште и шуму површине 20.000 м² са викендицом у изградњи на главном путу у Крчмарицама, тел. 051/437-934; 065/763-941.

Продајем плац 656 м² имају сви услови за градњу куће, лице плаца до улице 17 м, цијена по договору пошто и општина продаје, налази се у ул. Браће Кукрика код бр. 21, тел. 051/215-483.

Продајем плац код Београда 600 м² аутопут ЗГ - БГ, насеље Грмовац 2.000 евра, тел. 065/687-913; 051/435-685.

Продајем повољно 6,5 дунума земље у комаду крај канала Лакташи - Србац у Маглајанима, тел. 065/757-397.

Продајем плацеве у ул. Благоја Паровића, дозвољена градња, власништво 1/1, тел. 065/279-619.

Продајем плац у Горњој Чесми 1100 м², 1/1 цијена 30 КМ по м², тел. 065/355-060.

Продајему Дракулићу земљу површине 4.400 м² уз асфалт, струја, вода, цијена 65.000 КМ, тел. 065/671-420.

Бања Лука - Рамићи продајем плацеве по 500 и 1000 м², тел. 065/5 69-294.

Продајем два плаца на Павловцу код "Шеве", може и комаду, тел. 051/217-507.

Продајем два плаца по 600 м² у Трну и поред Врбаса, тел. 065/516-927.

Продајем 3.000 м² плаца на Јелића брду, Јакуповци - Лакташи и плац од 1.000 м² на Крчмарицама, Слатина, близина воде и струје, тел. 065/636-545; 065/939-969.

Продајем више плацева у Дебељацима, дозвољена градња и плац од 4.000 м², више "Космоса", ул. Жарка Згоњанина, хитно, равница, тел. 065/636-545; 065/939-969.

Продајем поред аутопута код "Ћамбеле" 30.000 м² земље, цијена 100 евра/м², тел. 065/371-611.

Продајем у Рамићима земљу око 15.500 м², повољно уз приједорски пут, тел. 065/698-012.

Продајем у Дервишима плацеве од 480 - 560 м², тел. 065/698-012.

Лакташи - Маховљани, продајем 27 дунума земље уз саобраћајницу Бања Лука - Градишка, тел. 065/569-294.

Продајем земљу 16 дунума у Маховљанима, Лакташи, излаз на главну улицу Б. Л.- Градишка, тел. 066/328-896.

Продајем градилиште у Бањој Луци - Петрићевац, код жутих зграда, ул. Мајевичка код бр.25, површина 487 м², вода, струја, канализација, тел. 065/753-097; 065/627-443.

Продајем плацеве у центру Александровца 1/1, дозвољена градња сви УТУ услови, тел. 065/397-088.

Продајем имање - кућа са пратећим објектима, окућнице 25 дунума, Градишка - Драгељи, тел. 065/569-294.

Продајем плац са темељом и кућом под првом плочом у Бањој Луци, тел. 051/461-064, 065/322-834, +385/989645745.

Продајем плац крај Врбаса послије мотела "Драгана" 630 м² цијена 30.000 КМ, тел. 066/264-138.

Продајем осам дунума земље, равница погодна за све намјене, 150 м од главне улице у Чардачанима, тел. 051/314-523; 065/657-630.

Продајем плац у Шушњарима 1.605 м² удаљено од магистралног пута 100 м, тел. 051/539-006; 065/650-289.

Продајем 3000 м² земље у Чардачанима 1/1 2 км лијево Клашнице, Прњавор лијеп плац равница врло повољно испод цијене - погледати папири уредни, тел. 371-166.

Продајем седам дунума земље у Јакуповцима, телефон, вода, струја и асфалт, погодно за све намјене, тел. 051/539-006; 065/650-289.

Продајем четири дунума земље Лакташи-Јаблан, тел. 065/569-294.

Продајем више плацева у Шарговцу, 1/1, струја, вода, тел. 0049/73-17-23-614.

Продајем 3000 м² земље у Дракулићу 20 КМ по м² 1/1, тел. 051/381-249; 065/926-261.

Продајем два плаца у Карановцу од шест и седам дунума земље, тел. 066/242-599.

Продајем плац 470 м² код игралишта у Драгочају, тел. 065/462-366.

Продајем осам дунума земље, 1/1, Нова Топола, насеље Крајишник. Звати од 10 до 21 час, тел. 00385/52-543-601.

Продајем плац 700 м² и мањи недовршени објекат 6х8 покривен 1/1 уз асфалт у Драгочају цијена 35.000 КМ, тел. 065/612-983.

Продајем плац 470 м² код игралишта у Драгочају, тел. 065/462-366.

Продајем грађевинско земљиште 1400 м², код новог моста према "Инцелу", Медено поље, тел. 033/461-797; 061/511-850.

Продајем плацеве од 600 и 700 м² са пројектом и прикључима, Бања Лука - Туњице, тел. 065/541-760.

Продајем повољно плац површине 700 м², асфалт, вода, канализација, дозвољена градња куће за становање, насеље Лауш 2, тел. 051/437-862.

Продајем два дунума земље у селу Милошевци, Лакташи, тел. 051/217-986.

Продајем два дунума земље 1/1 Павловац, може замјена за ауто, тел. 066/897-469.

Продајем шест дунума земље у Гламочанима, 150 м од аутопута према Поповић отпаду, дозвољена градња, тел. 065/692-136.

Продајем три дунума земље у Разбоју Лијевче, врло повољно за изградњу куће или мањег предузећа а налази се на маг. путу Топола - Србац има градску воду и струју, тел. 051/370-931.

Продајем изузетну грађевинску парцелу, од 1150 м² уз Бабића ријеку у Шушњарима, 4 км од бање Слатине, градска вода, струја, ограђено, тел. 065/655-166.

Продајем земљу у Бањој Луци за пословну и стамбену градњу и земљу уз приједорски пут, тел. 065/698-012.

Продајем плацеве различитих величина, дозвољена градња, насеље Лауш, тел. 051/437-862.

Продајем плац у Павловцу преко пута "Шеве", УТЕ услови, тел. 065/755-410.

Продајем плац на мору 454,2 Милна - Брач, цијена повољна, папири уредни, пут, вода, струја, тел. 051/482-249, 065/096-438.

Продајем плацеве у Дебељацима 867, 931 и 1180 м², близина градског аутобуса, тел. 065/7 63-941.

Продајем два плаца на почетку Јакуповаца близу Клашница, цијена повољна, тел. 065/803-315.

Продајем 3.000 м² земље у Шушњарима 100 м од фирме "Елим", тел. 065/034-932.

Продајем плац 1700 м² за градњу куће - викендице насеље Павловац, 4,5 км од центра града, тел. 282-106; 065/635-449.

Продајем мање плацеве на почетку Јакуповаца близу новог аутопута све погодности за градњу, цијена повољна, тел. 066/467-752.

Продајем мањи плац у Лазареву, близу "Интерекса", УТЕ услови канализација, цијена повољна, тел. 065/288-628; 065 /996-568.

КИОСЦИ
ПРОДАЈА

Продајем метални киоск у Бушаку 20 м², тел. 066/253-216.

СОБЕ
ИЗДАВАЊЕ

Издајем собу студентима, тел. 387 65/611-930.

Издајем двокреветну собу у згради студенткињи или пословној дјевојци, Обилићево, тел. 38765/544-189.

Издајем собу за двије дјевојке, Центар, тел. 066/532-645.

Издајем собу за двије дјевојке у Борику, тел. 066/205-018; 051/309-948.

Издајем намјештену собу са засебним купатилом и одвојеном струјом (у Лазареву), тел. 051/372-040.

Издајем намјештене собе са централним гријањем посебан улаз Лакташи, тел. 066/323-935.

Издајем собу за две студенткиње или ученице у центру града, са употребом кухиње, тел. 051/216-345; 065/713-688.

Примам једну студенткињу у једнокреветну собу, тел. 051/318-081.

Издајем двије намјештене собе и један апартман у Врњачкој бањи у центру код мотела "Меркур", тел. 00381 62/484-954.

Издајем собу у Борику са централним гријањем, студенткињама - непушачима, употреба кухиње и купатила, тел. 065/262-917.

Издајем студенткињама намјештену двокреветну собу близу факултета, посебан улаз, гријање, тел. 065/668-870; 051/436-587.

ВИКЕНДИЦЕ
ПРОДАЈА

Хитно и повољно продајем викендицу, тел. 065/671-420.

Продајем викендицу у Ријечанима на плацу 2.250 м², поред потока, повољно, тел. 065/562-426.

Продајем викендицу 20+20 м² у Чардачанима, чврста градња, завршена, вода, струја на плацу 500 м² , ограђено, тел. 065/581-773, 051/318-739.

Продајем викендицу у Кобатовцима - Лакташи, тел. 065/620-186.

Продајем повољно више викендица и плацева у Слатини и околини, тел. 588-150; 065/964-929.

Продајем започету градњу викендице (темељ и прва плоча), 8,5х5 на земљишту 1700 м², повољна цијена у Слатини-Ђукићи, тел. 051/437-934; 065/763-941.

Продајем брвнару 3,5 х 2,5 м цијена 2.100 евра, тел. 066/328-896.

Продајем викенд-кућу са два улаза 112 м² гаража, дневни боравак 2 купатила, 1244 м² земље уз Врбању горњи Челинац, тел. 560-224; 066/197-20.

Продајем повољно више викендица и плацева у Слатини и околини, тел. 051/588-150; 065/9 64-929.

Продајем викендицу 8х6 недовршена са 1.500 м² земљишта у Слатини, асфалт, вода, струја, тел. 051/437-934; 065/763-941.

МОТОРНА ВОЗИЛА
ПРОДАЈА

Продајем "рено 19" -1,4 бензин, металик сиви 4 врата неоцарињен у одличном стању врло повољно 065/894-570.

Продајем "голф II" дизел 85 годиште регистрован до 23.6.20010. године цијена 2400КМ, 065/864-275.

Продајем "форд 1,6" дизел караван 88 годиште истекла регистрација цијена 950 КМ 065/864-275.

Продајем "форд фијесту" год. произ. 1996. у супер стању, тел. 065/353-418.

Продајем "форд сијеру" лимузина, 90. год, регистрована годину, металик црвена, неисправан мотор, Б. Лука, 1100 КМ, тел. 387 65/317-474.

Продајем "стило", 2005.г.п., 1.6 бен., 3в, фул опрема, неоцарињен, тел. 38766/960-434.

"Мерцедес 190 Е" и "мерцедес 124-200" дизел продају се у дијеловима и хладњак за "мерцедес спринтер", тел. 065/218-600.

Продајем џип ""рено сценик", 4 х 4, 2002. година, прешао 48.000 км. Тамнозелени металик, бензин, као нов, тел. 38765/513-510.

Продајем "цету" 1986 (бензин) регистрован у 8/2009, тел. 065/028-361.

"Волво 340-345" продаје се у дијеловима, тел. 065/218-600.

Продајем "заставу 128", бијеле боје, г.п. 90. нерегистрована од 21.08.09; 900 КМ, тел. 066/335-413.

Продајем "голф два" турбо дизел, 87. годиште, регистрован годину дана, власник, цијена 3.400 КМ, тел. 065/310-792.

Продајем "мерцедес" 190, дизел, 5.000 КМ, тел. 065/538-032.

Продајем "ауди А4", 1.9 TDI 98. год. лавља канџа, аларм 12.600 КМ, тел. 065/523-162.

Продајем "форд сијеру", 2,3 D 1987. годиште у возном стању, тел. 065/653-129.

Продајем - мијењам "мерцедес 190 D" 83. год. мотор хаварисан, остало у одличном стању, тел. 066/712-900.

Продајем "рено" 11, регистрован до априла 2010. у одличном стању, тел. 066/878-551 или 065/719-878.

Продајем "голф 2", дизел, 85. г. п., тел. 065/673-890.

Продајем комби КИА , 1+7 сједишта, прешао 4000 КМ, гаранција до 1.7.2010, тел. 066/224- 919.

Продајем "рено 4 GTL", год. производње 1985, регистрован годину дана, у добром стању, тел. 051/371-952.

Продајем "форд фокус" 1,8 дизел кораван црвени 2002. као нов регистован годину дана 10.700КМ, тел. 065/040-404.

Продајем "VW цету" 88. год. бензин 1.6. регистрована до седмог мјесеца 2010. металик сива, алуминијске фелге очувана - Теслић, 2400 КМ, тел. 065/417-264.

Продајем у дијеловима "волво" 440-460, тел. 065/218-600.

Продајем "рено клио" исправан, регистрован + фулл опрема, тел. 065/919-776.

ДИЈЕЛОВИ И ОПРЕМА

Продајем фабрички кров за трактор ИМТ 539, цијена 120 КМ, тел. 065/864-275

Продајем лијеви ретровизор (механички) за "голф 3", веома повољно, тел. 065/894-570.

Продајем електроподизаче стакла за "голф 2" са 4 врата са инсталацијом и прекидачима, тел. 065/894-570.

Продајем 4 гуме (М+С) 165,65 Р 14 марке "goodyear" цијена 100 КМ, тел. 065/538-279.

Продајем челичне фелге за "пасат" 5 и "голф" 4, тел. 065/931-383.

МАШИНЕ И АЛАТИ

ПРОДАЈА

Продајем крунилицу за кукуруз ручну и куку атестирану за "мерцедес", ново, тел. 065/864-056.

Продајем млин за жито, ручни рад, трофазни мотор, цијена повољна, тел. 065/535-934.

Продајем нове привредне и пољопривредне машине, мрвилице, шротилице, машине за воће и поврће и друге алате за домаћинство, тел. 051/532-426.

Продајем машину за воће и поврће, тел. 051/532-426.

Продајем универзалну глодалицу марке "гоц", радна дужина 1.500 мм уз сав пратећи прибор, тел. 065/232-086; 055/250-271.

Продајем плочасто жељезо, максимално диже 1.500 кг, тел. 065/931-383.

УГОСТИТЕЉСТВО

ПРОДАЈА

Продајем нов угоститељски намјештај, плаћање и цијена по договору, тел. 051/532-426.

Продајем нов угоститељски намјештај, тел. 051/532-426.

Продајем кафе-апарат "цимбалија" и млин, тел. 065/913-034.

ГРАЂЕВИНАРСТВО

ПРОДАЈА

Продајем клозет шољу, умиваоник, три чесме нове за судопер и умиваоник, туш батерију са цријевом нову, ормарић за купатило са два огледала са стране, тел. 216-358; 066/137-133.

Продајем два дрвена прозора за кућу, два кауча дрвена и двије фотеље, ТА пећ, шах дрвени нови, храстово буре ново 85 л, тел. 216-358; 066/137-133.

МОБИЛНИ ТЕЛЕФОНИ

ПРОДАЈА

Продајем мобилни телефон "нокију 7310" још под гаранцијом до нове године, тел. 065/530-861; 051/315-890.

МУЗИКА

ПРОДАЈА

Продајем хармонику мелодију 60 басова, три регистра и дјечију хармонику, све исправно, тел. 065/206-060.

ПОТРАЖЊА

Потребне дјевојке које желе пјевати народне и староградске пјесме, могу се јавити и почетнице, Б. Лука, тел. 051/303-011.

АПАРАТИ ЗА ДОМАЋИНСТВО

ПРОДАЈА

Продајем мали фрижидер "горење", тел. 216-358; 066/137-133.

Продајем шивећу машину "багат славица" - кабинет исправан, тел. 065/530-861; 051/315-890.

НАМЈЕШТАЈ

ПРОДАЈА

Продајем повољно шпорет на дрва, десни цијена по виђењу, тел. 051/219-577.

Продајем квалитетан кауч са сандуком за постељину, тел. 051/302-835, 065/802-507.

Продајем камин "пламен", стар 2 године, тел. 066/328-896; 066/248-231.

Продајем пећ - камин "пламен - амити" може замјена за седам метара дрва, тел. 066/328-896.

Дјечија играоница "Рођос" нуди по врло повољним цијенама играње за дјецу, чување дјеце, прославе рођендана и слично, тел. 065/561-952.

Продајем ТА пећ од 6 kw, тел. 051/371-614.

Продајем дрвени монтажни регал, димензија 3,25 м, цијена 100 КМ, тел. 065/811-117; 051/488-287.

Продајем шпорет на дрва "смедерево" десни нов 100 евра, тел. 065/585-908.

УСЛУГЕ

ОСТАЛО

Купање семинарских и других стручних радова, припрема за штампу књига, брошура, приручника, стручних часописа и новина, израда календара, визит карти и сл., тел. 065/930-031 или 066/119-221.

Димњачар, чистим димњаке и пећи за централна гријања, повољно, тел. 051/483-144 и 065/670-639.

Вршим услуге сјечења, штемања и бушења у армираном бетону, без прашине и вибрација, Бања Лука, тел. 387 66/228-620.

Проналажење подземних вода бушење бунара. Рад на подручју БЛ, КД, Приједора, Градишке, Прњавора, Дервенте, двадесетогодишње искуство у раду, тел. 38765/952-183.

Школа рачунара "Giga Computers" организује све врсте курсева за рад на рачунарима. Организујемо и курс за књиговодство. Улица Саве Мркаља 2, код Бироа за запошљавање. Звати сваки дан, тел. 051/213-088; 065/520-223.

Димњачар врши све димњачарске услуге, брзо, повољно, квалитетно, тел. 051/397-396.

Наставница математике и физике даје инструкције ученицима основне школе, тел. 051/302-196.

Научите да сликате по узору на старе мајсторе откријте све тајне овог заната школа магичног реализма, школа сликања "Дацешин", тел. 065/538-994.

Изводим све врсте масаже и кинезитерапијских процедура код хроничних и дегеративних стања, тел. 051/460-520; 066/268-938.

Професор енглеског језика даје часове и инструкције, превод текстова и докумената, судски тумач - преводилац, тел. 065/938-401.

Кућни мајстор изводи водоинсталације, поправке, одчепљење одвода, електропоправке и остале радове, тел. 065/882-511; 438-116.

Чистила бих куће, станове, стубишта, пословне просторе, тел. 066/207-688.

Поправљам дигиталне и аналогне фотоапарате - Мики, тел. 065/573-349.

Пјевачица са дугогодишњим искуством и богатим репертоаром нуди сарадњу музичким оркестрима и појединцима (свадбе, прославе), тел. 065/561-952.

Све врсте ретровизора за аутобусе, камионе и комби возила, џипове, те крива и разана огледала са уградњом за путничка кола, фарове за "голфа" и "мерцедеса", тел. 065/538-048.

Превоз аутомобилом, селидбе са радницима или по договору, поуздано, повољно и одговорно, тел. 065/198-933; 063/541-688.

Професор даје инструкције из математике и физике, основцима, средњошколцима и студентима, тел. 065/384-495.

Цијепам и слажем дрва повољно по договору, тел. 066/838-508.

Електричар, квалитетно и повољно постављам нове и санирам старе електроинсталације, тел. 065/418-878.

Зарадите додатни приход у слободно вријеме позовите нас да бисте сазнали детаље, тел. 066/857-378.

Поправљам оквире наочара, свих врста, брзо и квалитетно Алеја Светог Саве бр. 16, тел. 051/318-227.

Радим коване ограде и капије, тел. 051/463-329; 066/257-534.

Дајем часове на хармоници и синтисајзеру, на програму су народне пјесме и кола, Бања Лука, тел. 051/303-011.

Радим металне ограде, капије, надстрашнице, затварање балкона и остало, тел. 051/463-329; 066/257-534.

Дајем инструкције из српског језика и математике за ученике од првог до петог разреда основне школе, тел. 051/219-851; 065/343-633.

Радим акупунктуру и ручну масажу и у кућним условима, тел. 280-558.

Радим све хидроизолације, равне кровове, вршим поправку равних кровова и подруме, искуство из иностранства, тел. 051/584-790, 065/426-134.

Електричар - уградња аутоматских осигурача, халогене расвјете, интерфона, монтажа бројила, громобрана, инсталација, тел. 065/566-141.

Лијечење биоенергијом, тел. 051/461-644; 066/942-645.

Радим повољно водоинсталације и постављам керамику уз гаранцију, тел. 065/304-476; 051/272-647.

Чувао бих старије особе, пазио, због становања повремено ради посла, уз договор, тел. 065/778-665.

ГАРДЕРОБА

ПРОДАЈА

Продајем нову бунду од телећег бокса, бр. 44, ранглан рукав, повољно, тел. 066/891-759.

РАЗНА РОБА

ПРОДАЈА

Продајем трофазни ел. мотор 3 kW, цијена 150 КМ, тел. 065/971-583 и 065/368-423.

Продајем кућни бицикл и степер. Увоз из Њемачке, у одличном стању, повољно, тел. 051/216-969; 387 65/516-441.

Продајем 200 литара старе шљивовице јачине 45 степени, цијена 7 КМ по литру, тел. 387 65/718-349.

Продајем гробнице бетонске - Православно гробље у Борику, Бања Лука за 2, 3, 4, 6, 8, 10, 12, 16 и 18 мјеста, тел. 065/973-605.

Продајем бакарни цилиндер и чабар за котао 100 кг у одличном стању, тел. 065/206-060.

Продајем дјечија колица, напу, фрижидер "кончар", 4 гуме 195-55, мушку бунду, фритезу, тел. 065/811-058.

Продајем армиране бетонске стубове разних дужина за мрежу и бодљикаву жицу, тел. 051/388-094; 066/252-990.

Продајем полован добро очуван бицикл, тел. 065/792-983.

Продајем домаћу ракију шљивовицу, цијена повољна, тел. 065/168-750; 065/708-683.

Продајем гробницу са шест гробних мјеста на гробљу "Свети Пантелија" у Борику, тел. 051/319.451, 065/514.227, 051/216-067.

Продајем сто округли метални са 4 полу фотеље и продајем тепих 2,00x3,5 м, полован добро очуван, цијене по договору, тел. 051/315-548.

Продајем електромотор за капије гараже осовине за цикулар, велику и малу угаону "герунгс" жагу кг С250 нова, тел. 052/439-098; 065/253-265.

Продајем каблове са утичницама 5x25 и 5x4 Co_2 швајсапарат 150 и нову бунарску пумпу трофазну, тел. 052/439-098; 065/253-265.

Ново у Републици Српској продајем подно гријање (испод тепиха, фолија) 3x2,5 м^2, тел. 065/609-939.

Продаја пивских гајби са флашама повољно, тел. 065/707-190.

Продајем се споменик -2 гробна мјеста I класа, парцела Ново гробље, тел. 051/304-907.

Продајем дрва за огрев, тел. 065/209-268.

Продајем ТА пећ од 6 KW растављена за превоз, тел. 051/371-614.

Продајем компјутерски сто, столицу и ТА пећ 3 kw, тел. 051/371-527, 065/566-527.

Продајем говеђу кожу, шарена, за простирку, тел. 065/205-109.

Продајем домаћу ракију, тел. 065/826-661.

Продајем багремово коље за ограде и пулцеве за грађевинаре дужине два и по метра, тел. 065/106-060.

Продајем бојлер 80 л нов, гусану пећ, пиштоль 7,65, кућу од центра 2 км, 216 м^2, пијесак и стару циглу, тел. 065/056-482.

КУЋНИ ЉУБИМЦИ

ПРОДАЈА

Поклањам умиљате кучиће од 3,5 мјесеци, тел. 051/370-039; 065/617-967.

Продајем штенад пасмине cane corso, потомци италијанских шампиона, изузетно напредни, очишћени од паразита, вакцинисани, некупирани, Бања Лука, тел. 065/051-306.

ЗАПОШЉАВАЊЕ

ПОТРАЖЊА

Потребна радница за рад у мушком фризерском салону у Бањој Луци, тел. 065/922-965.

Организацији "Добри медо" потребне одговорне женске особе ради чувања дјеце на дужи период у Бањој Луци, тел. 065/412-112.

Одговоран помоћни радник у грађевинарству и пољопривреди тражи посао, дневница 20 КМ, тел. 065/476-858.

Ако сте довољно вриједни и амбициозни - јавите нам се! Посао може бити ваш! Може и SMS, тел. 065/882-209.

Чистила би канцеларијске просторе, апотеке, банке и сл. у поподневним часовима, тел. 065/561-952.

Потребан комерцијалиста за област маркетинга на подручју РС, за пријем у стални радни однос., тел. 051/222-220.

ВКВ зидар ради квалитетно и одговорно малтерисање, цијена четири КМ/м^2, тел. 066/850-695.

ТУРИЗАМ

ИЗДАВАЊЕ

Издајем апартмане са двије одвојене собе на дужи период у Игалу повољно, тел. 008231 335144; 0038267835-368.

ЛИЧНИ КОНТАКТИ

Момак 33 г висок смеђ, живи и ради у Бањој Луци упознао би усамљену дјевојку или даму за дружење и озбиљну везу. Први контакт SMS, тел. 387 66/746-491.

Слободан мушкарац 45 година, запослен, стамбено обезбијеђен жели да упозна жену ради брака, без порука само позиви, Милорад, тел. 066/936-048.

КУПОН ЗА БЕСПЛАТНЕ МАЛЕ ОГЛАСЕ

Можете предати у свим нашим објектима (књижарама - киосцима), путем поште на адресу: "Глас Српске" АД, Краља Петра I Карађорђевића 59, Бања Лука

Текст:

.....

.....

.....

Телефон: .....

Спорт

Када толико година играте за репрезентацију логично је да једног дана постанете селектор. Желимо да у будућности чешће будемо на великим такмичењима. Да бисмо то успјели морамо дјецу привољети да умјесто рагбија изаберу фудбал.

Рајан Гигс, велшки фудбалер

Три асистенције Пантелића

Репрезентативац Србије Марко Пантелић асистирао је код три поготка у дербију холандског првенства између Ајакса и Фејнорда. Екипа из Амстердама славила је са убједљивих 5:1 а Пантелић је уз три асистенције два пута погодио пречку.

Крај сезоне за Божовића

Хемофарм ће бити ослабљен у наставку сезоне због неиграња Миливоја Божовића. Овај кошаркаш повриједио се на сусрету са Партизаном, а накнадним прегледима установљено је да је покидао предње укрштене лигаменте. Умјесто њега већ је ангажован искусни Словенац Гордан Јагодник.

директно

Српски аутомобилиста Милош Павловић освојио је 19. мјесто у посљедњој, 16. трци сезоне "формуле 2". Као и на првој трци у Барселони тријумфовао је Шпанац Анди Соучек, који је тако и званично постао шампион са 115 бодова. У укупном пласману Павловић је девети са 29 бодова.

Комитет за судије и суђење Фудбалског савеза БиХ преиначио је оцјену контролора Џемала Чалије на утакмици Борац - Слобода. Арбитар Горан Парацик добио је од Чалије 7,9, а она је подигнута на 8,2.

иза кулиса

Фото дана

Мауро Каморанези је послије једног дуела са одбрамбеним фудбалером Наполија Матеом Контијем добио ударац изнад лијевог ока, а обилно крварење је приморало стручни штаб торинског клуба да изведе искусног играча из игре.

Александар Сантрач, предсједник Ваздухопловног савеза РС

ПК Бања Лука крши процедуре

Инспектор Кулић је утврдио девет повреда процедура, а када је установљено да није дошло до побољшања ситуације, препоручено је BHDCA да изда рјешење о забрани школовања, рекао Сантрач

Александар Сантрач

ФОТО: ГЛАС СРПСКЕ

ПИШЕ: ДЕЈАН МАРИЋ
dejanm@glassrpske.com

БАЊА ЛУКА - Инспекција којом је препоручено затварање Падобранске школе ПК Бања Лука обављена је према прописима, није била личне природе и њен једини циљ био је обезбјеђивање процедура прописаних законом о цивилном ваздухопловству.

Ово је поручио Александар Сантрач, предсједник Ваздухопловног савеза РС.

- Савез по свом Статуту има обавезу да ради на спровођењу прописа и процедура у сврху повећања безбједности. ВС РС је дошао до информација да је у ПК Бања Лука дошло до озбиљних повреда безбједносних процедура. На основу ове сумње упућен је захтјев Дирекцији за цивилно ваздухопловство (BHDCA) да пошаље инспекцију у ову организацију. Инспектор Омер Кулић је утврдио девет озбиљних повреда процедура, али је клубу дао рок од два мјесеца да отклони утврђене недостатке - рекао је Сантрач.

БЕЗБЈЕДНОСТ падобранаца на првом мјесту

Он је додао да се у међувремену у ПК Бања Лука догодио још један инцидент у којем је ученик доживио повреду кичме:

- По истеку рока поново је дошла инспекција, а овог пута, уз Кулића је био и инспектор Сретен Илић. Пошто су установили да није дошло до побољшања ситуације, као и да клуб није испоштовао процедуру код удеса, препоручили су BHDCA да се изда рјешење о забрани школовања.

Сантрач је нагласио да предузете мјере нису лична ствар:

- Грађани који своју дјецу шаљу у падобрански клуб морају бити свјесни чињенице да постоји доза прорачунатог ризика. Међутим, исто тако и клубови морају урадити све што је у њиховој моћи да се тај ризик спусти на најмању могућу мјеру. Поштовање закона је најмање што клубови морају и треба да раде - закључио је Сантрач, додајући да су извршене инспекције у свим клубовима на територију БиХ.

АК САРАЈЕВО

Сантрач се осврнуо и на оптужбе Бањолучана да Аеро-клуб Сарајево планира да покрене падобранску школу:

- Они немају ни аеродром ни наставника падобранства нити било коју другу школу. Клуб је прије рата радио и спроводио активности на спортском аеродрому Бутмир, а сви смо добро упознати с тиме шта се ових дана дешава на том мјесту.

Трибина

Петар ЈЕЛИЋ, фудбалер ОФК Београда

Борцу искрено желим да буде нови шампион БиХ. Бања Лука и Борац имају капацитет за тако нешто

"Романтичари" зрели за Европу

Мени је важно да ОФК Београд добро гура и да смо у врху табеле. Дабоме, годе ми и голови. Надам се да ће их бити још много и да ћу постићи више од десет до краја сезоне.

Све ово говори да је атмосфера у клубу одлична. Имамо амбициозног тренера Дејана Ђурђевића, вриједно руководство, квалитетне играче, а тамо гдје су добри појединци мора бити и озбиљна и успјешна колективна игра и запажен учинак. Мислима да смо зрели за Европу. ОФК Београд је раније имао излете на међународној сцени, а његов дрес носили познати и признати асови на свим меридијанима свијета. Ова генерација има обавезу да слиједи њихов пут, да догурамо што даље.

Пратим дешавања у Премијер лиги БиХ. Надам се да ће Модрича Максима бити у горњем дијелу табеле на крају сезоне, а искрено вјерујем да ће се људи који воде клуб максимално узбиљити, сложити и договорити за добро колектива.

Борцу искрено желим да буде нови шампион БиХ. Бања Лука и Борац имају капацитет за тако нешто. То је тим свијетле традиције и не видим ниједан разлог да се у граду на Врбасу не чује шампионска пјесма.

Мене за "романтичаре" веже уговор. Надам се да ћу послије тога остварити инострани ангажман, а при крају каријере одиграти једну или двије сезоне у Модричи Максима. Многи ме питају да ли желим преузети тај клуб, покушати га вратити на стазе старе славе. Има и таквих размишљања, али рано је да о томе сада говорим. Хоћу да покушам достићи још нека запажена остварења у играчком, али и на плану науке.

Посјетио сам Драгана Џајића у болници. Џаја је легенда, фудбалска икона и човјек великих људских вриједности. Поред тога, био је велики пријатељ мог покојног оца Милана и не желим то да заборавим. Причали смо о свему. Надам се да ће се убрзо опоравити, вратити у крај своје породице.

Великом наградом Абу Дабија завршена сезона "формуле 1"

Фетел вицешампион

Тријумфом у посљедњој трци сезоне адут Ред Була осигурао друго мјесто у генералном пласману

Старт трке

ФОТО: РОЈЕРС

АБУ ДАБИ - Возач Ред Була Себастијан Фетел побједник је посљедње трке овогодишњег шампионата "формуле 1", Велике награде Абу Дабија.

Млади Нијемац је до четвртог тријумфа у сезони дошао у времену од 1.34:03,414 часова на стази Јас Марина, испред клупског колеге Марка Вебера и новог шампиона Џенсона Батона, чим је освојио друго мјесто у првенству.

Пред трку у Абу Дабију, која је почела по дану а завршила под свјетлошћу рефлектора, једине непознанице биле су ко ће бити вицешампион и да ли ће Мекларен или Ферари освојити треће мјесто у конкуренцији конструктора.

Фетел је побједом отклонио прву дилему, а пошто се ниједан возач Фераријa и Мекларена није нашао међу освајачима бодова, "сребрне стријеле" су сачувале предност од једног бода и освојиле треће мјесто.

- Била је ово фантастична трка. Одлично смо стартовали, скоро да сам могао напасти Хамилтона, што је било изненађење. А када смо дошли на дуги правац, Луис је искористио KERS и нестао испред мене. Но, успио сам да држим исти темпо као он, у пит-стопу је било много притиска, али смо прошли напријед. Послије је Хамилтон одустао, али и поред тога, ово је била сјајна трка и било је велико задовољство возити наш болид. Иза нас је сезона успона и падова, у другом дијелу смо били веома добри, на чему честитам свима у тиму. Знам да су напорно радили и ово је идеалан начин да се заврши сезона - поручио је Фетел.

Од старта је повео освајач пол-позиције Луис Хамилтон, испред Фетела, Вебера, Рубенса Барикела, Батона и Јарна Трулија у Тојоти, а најбољи старт имао је Хеики Ковалаинен у Мекларену који је напредовао за пет мјеста и домогао се 13. позиције. Већ у првом кругу возач BMW Заубера Роберт Кубица је престигао Трулија у борби за шесто мјесто, док је Батон обишао клупског колегу и дошао до четврте позиције.

Из круга у круг водећи Хамилтон је низао све брже времена, али није успијевао озбиљније да се одвоји од Фетела.

У 17. кругу возачи су кренули са одласцима у бокс, први је на реду био Барикело, док је Хамилтон на долијевање горива и замјену пнеуматика отишао у сљедећем кругу и на стазу се вратио као седми.

ХАМИЛТОН одустао у 21. кругу

Хамилтона је у бокс пратио и његов сународник Батон, који је по повратку на стазу наишао на велики отпор Камуија Кобајашија. Јапанац је послије неколико кривина успио да га престигне, а потом оствари и осјетнију предност.

Вебер је у пит-стоп отишао круг послије Хамилтона, а Фетел у сљедећем и вратио се у вођство, испред возача Мекларена, клупског колеге и Кобајашија.

Британац је у тим тренуцима имао велике проблеме са кочницом на задњем десном точку и у 21. кругу је за њега трка била готова па се паркирао у боксу.

Од тог тренутка трка је ушла у мирнију фазу, да би права драма вијена на самом крају. Ред Бул болид много брже троши мекше гуме, што је искористио Батон да лако надокнади "минус" у односу на Вебера. Посљедња три-четири круга тандем је возио готово точак уз точак, у једном тренутку је Батон чак био испред Вебера, али се искусни Аустралијанац одупро свим нападима, те заокружио нову двоструку тимску побједу за "бикове".

Почетак нове сезоне заказан је за 14. март, када ће бити вожена Велика награда Бахреина.

Резултати

1. Себастијан Фетел	Ред Бул	1.34:03,314 часова
2. Марк Вебер	Ред Бул	+ 17,857 секунди
3. Џенсон Батон	Браун GP	+ 18,467
4. Рубенс Барикело	Браун GP	+ 22,735
5. Ник Хајдфелд	BMW Заубер	+ 26,253
6. Камуи Кобајаши	Тојота	+ 28,343
7. Јарно Трули	Тојота	+ 34,366
8. Себастијен Буеми	Торо Росо	+ 41,294
Најбржи круг: Себастијан Фетел		1:40,279 (54)

Детаљ са побједничког постоља

ФОТО: РОЈЕРС

Тржиште

Узбуђења на стази су завршена Великом наградом Абу Дабија, али ће бурно бити на тржишту возача. Шампион Џенсон Батон је близу останка у Брауну, али није искључена могућност да пређе у Мекларен. "Стријеле" су опција и за Кимија Раиконена, као и Нику Розберга, пошто сигурно напушта Вилијамс у који, пак, вјероватно стиже Рубенс Барикело. Ипак, све су то незваничне информације, али сигурно је да ће зима пред нама донијети најбурнији "прелазни рок" у "најбржем каравану".

ПЛАСМАН

Возачи: 1. Џенсон Батон 95 бодова, 2. Себастијан Фетел 84, 3. Рубенс Барикело 77, 4. Марк Вебер 69,5, 5. Луис Хамилтон 49, 6. Кими Раиконен 48, 7. Нико Розберг 34,5, 8. Јарно Трули 32,5, 9. Фернандо Алонсо 26, 10. Тимо Глок 24, 11. Фелипе Маса 22, 12. Хеики Ковалаинен 22, 13. Ник Хајдфелд 19, 14. Роберт Кубица 17, 15. Ђанкарло Физикела 8, 16. Себастијан Буеми 6, 17. Адриан Сутил 5, 18. Камуи Кобајаши 3, 19. Себастијан Бурде 2.

Конструктори: 1. Браун GP 172 бода, 2. Ред Бул 153,5, 3. Мекларен 71, 4. Ферари 70, 5. Тојота 59,5, 6. BMW Заубер 36, 7. Вилијамс 34,5, 8. Рено 26, 9. Форс Индија 13, 10. Торо Росо 8.

Луис Хамилтон

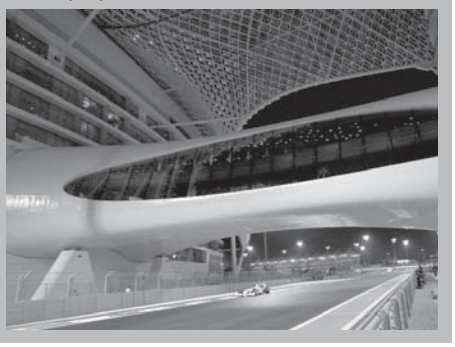

Тајм-аут

ПИШЕ:
Дубравко
ЦУРАЋ

Буђење судија

Почело је, почело! Коначно су и судије у фудбалу БиХ дочекале својих пет минута. Први дио Премијер лиге ближи се крају, а то је знак за "људе у црном" да је дошло њихово вријеме.

Сваке године иста прича. Крај јесењег дијела и почетак пролећа, вријеме је за буђење арбитара из дубокої сна. Судије попут Маринка Јелића, Владимира Доминковића, Семира Кајлана, Предрага Станкића, Анте Живковића, Горана Параџике, Мирка Буљана, Томислава Чуића... из године у годину показују да се баш "не сналазе" у Премијер лиги, односно да њиховом безобразлуку нема краја. Најновији је примјер лакташкої арбитра Љубише Врховца.

Они који их бране често кажу "и судије су људи, а људски је гријешити". Поштуно тачно. Међутим, у БиХ неке судије гријеше, а неке своје "случајне" грешке дебело наплаћују.

Поставља се питање одакле толико простора за такве арбитре и чији су они производ. Како Фудбалски савез Републике Српске допушта да ја у заједничкој лиги брукају таква службена лица. Да ли је могуће да је Љубиша Врховац у Премијер лиги БиХ само зато што му је отац Радиша својевремено био члан ФС БиХ, али је суспендован због подмићивања и на основу "старих пријатељстава" још увијек упорно "гура" сина?

Да ли је могуће да је већ сада свима јасно да ће син потпредсједника ФС Српске Милорада Софренића, Зоран, бити најбоље оцијењен у Првој лиги Републике Српске и од идуће сезоне дијелити правду на теренима елитної такмичења?

Чији ће син бити сљедећи најбољи или ће се можда појавити нечија кћерка?

Нажалост, код нас је ситуација таква да најбољи не могу бити врхунски, јер су унапријед изабрани они који ће бити најбољи.

Партизан чека појачање

Повратак Илића

БЕЧ - Према писању београдских медија, Саша Илић, бивши фудбалер Партизана, вратиће се у матични клуб.

Некадашњем капитену "црно-бијелих" јуна 2010. године истиче уговор са Ред Булом из Салцбурга, а како није у првом плану код холандског тренера Хуба Стевенса, сматра да је реално да се растану већ на зиму.

- Враћам се у Партизан. Логично је да ме Аустријанци пусте у децембру, па ако се договоримо, а не видим зашто не бисмо, ето ме у старом јату - изјавио је Илић.

Популарни "Доктор" у Аустрији се није наиграо у претходних сезону и по, па је прошлетос морао на позајмицу у грчку Ларису.

Илић ће 30. децембра прославити 32. рођендан, тако да би у случају повратка у Хумску 1 постао један у низу Партизанових ветерана који су одлучили да каријеру заврше тамо гдје су се афирмисали. У првом тиму Партизана усталио се у сезони 1997/98, послије наступа у Лиги шампиона 2003/04. отишао је у шпанску Селту, али се послије само шест мјесеци вратио кући и одиграо за Партизан још једну сезону.

За Партизан је постигао 98 голова у првенствима државе, док је за репрезентацију наступио 41 пут.

За предсједника Челзија нема кризе

Галантни Абрамович

ЛОНДОН - Власник Челзија руски милијардер Роман Абрамович је на ручак, коме су присуствовали дјевојка Даша Жукова, син Аркадиј и још четири пријатеља, потрошио више од 50.000 долара.

У ресторану у Њујорку задржали су се близу 90 минута, ручали су ријетке бијеле печурке, али је највећи дио отишао на пиће, најскупљи шампањац, неколико флаша вина од којих свака кошта по 5.000 долара.

Рачун је, са порезом и унапријед урачунатим бакшишом износио близу 47.000, али је галантни Рус оставио још близу 5.000 за бакшиш.

- Само ми је дао картицу, а није ме ни погледао - рекао је власник ресторана Нело Балан.

Занимљиво је да управо оволико износи и седмична плата српског фудбалског репрезентативца Бранислава Ивановића у лондонском клубу.

Посљедња утакмица 12. кола Премијер лиге БиХ у фудбалу

Пораз "рудара"

На стадиону "Врапчићи" Рудар Приједор изгубио од Вележа са 0:1. Стријелац јединог гола био Чолић у 75. минуту

Асмир Авдукић ФОТО: АРХИВА

МОСТАР - У посљедњој утакмици 12. кола Премијер лиге БиХ Рудар Приједор поражен је на гостовању код Вележа са 0:1.

Од почетка сусрета Вележ је имао иницијативу. Већ у трећем минуту голман Рудар Приједора Авдукић одлично је интервенисао послије корнера који је извео Југо. До 17. минута "рођени" су већ извели осам корнера, а четири минута касније велика прилика за домаћина. Османагић је одлично запослио Чолића, али је чувар мреже Приједорчана благовременом интервенцијом спасао свој гол. У 29. минуту Кајтаз је био у прилици, а недуго потом и Арнел Шкаљић чији је шут завршио преко гола.

ДОДИЈЕЉЕНО
шест жутих картона

И на почетку другог дијела Мостарци су имали иницијативу, а велику прилику имао је Османагић, када је у 53. минуту са десетак метара шутирао преко гола. Шест минута касније Кадић је главом слабо шутирао на гол Рудар Приједор, а његов шут Авдукић је без проблема зауставио. У 75. минуту догодио се најљепши тренутак на утакмици. Чолић је захватио лопту са неких 25 метара искоса са лијеве стране и страховитим шутем погодио мрежу гостију.

ВЕЛЕЖ	1 (0)
РУДАР П.	0 (0)

Стријелац: 1:0 Чолић у 76. минуту.
Стадион: "Врапчићи" у Мостару.
Гледалаца: 1.500.
Судија: Сенад Ибришимбеговић (Травник) 7.
Жути картони: Кадић, Кајтаз, Југо, Чолић (Вележ), Котаран, Кикић, Кушљић (Рудар Приједор).
Играч утакмице: Елвир Чолић (Вележ) 7.
ВЕЛЕЖ: Хаџиџулбић -, Кнежевић 6,5, Кадић 6,5, Заимовић 6,5, Ас. Шкаљић 6,5, Кајтаз 6,5, Југо 6,5 (од 87. минута Демић -), Османагић 6,5, Ар. Шкаљић 6,5 (од 74. минута Дураковић -), Мајкић 6,5, Чолић 7 (од 90. минута Ћемаловић -). Тренер: Абдулах Ибраковић.
РУДАР ПРИЈЕДОР: Авдукић 6,5, Музгоња 5,5, Котаран 5,5, Кикић 5,5, Јевтић 5,5, Ковачевић 5,5, Дашић 5,5, Жерић 5,5, Стијепић 5,5, Кантар 5,5, Кушљић 5,5. Тренер: Дарко Несторовић.

ДОДИЈЕЉЕНО
шест жутих картона

Резултати 12. кола

ТРАВНИК: Травник - Слобода 4:0 (Дудић 15, 45, Варупа 34. пенал, Ђурић 82)
МОДРИЧА: Модрича Максима - Борац 1:0 (Стокић 3)
МОСТАР: Вележ - Рудар Приједор 1:0 (Чолић 74)
САРАЈЕВО: Олимпик - Жељезничар 0:2 (Мешановић 11, Бекрић 90)
САРАЈЕВО: Сарајево - Славија 2:0 (Шкоро 17, 60)
ЛАКТАШИ: Лакташи - Зрињски 0:1 (Селимовић 79)
ТРЕБИЊЕ: Леотар - Звиједзда 1:1 (Рашевић 40 - Моранкић 60)
ЗЕНИЦА: Челик - Широки Бријег 0:0

Табела

1. Борац	12	8	1	3	16:7	25
2. Вележ	12	7	2	3	25:10	23
3. Ш. Бријег	11	7	2	2	18:8	23
4. Сарајево	11	5	4	2	15:11	19
5. Жељезничар	12	5	4	3	14:10	19
6. Зрињски	12	5	4	3	15:14	19
7. Леотар	12	6	1	5	11:12	19
8. Олимпик	12	5	3	4	13:18	18
9. Модрича М.	12	5	2	5	16:17	17
10. Травник	12	4	3	5	15:15	15
11. Рудар П.	12	4	2	6	9:10	14
12. Слобода	12	4	1	7	9:20	13
13. Челик	12	3	3	6	10:14	12
14. Звијезда	12	3	2	7	13:20	11
15. Славија	12	2	4	6	9:14	10
16. Лакташи	12	2	2	8	14:22	8

Посљедњи меч 12. кола Прве фудбалске лиге Републике Српске

Славље Дрине у Трну

ТРН - Фудбалери Дрине из Зворника побиједили су јуче у Трну Слогу 1:0 у посљедњем мечу 12. кола Прве лиге Републике Српске.

Иако су Трњани свих 90 минута били бољи ривал, остали су кратких рукава, а Зворничани су из једне полуприлике погодили и освојили цијели плијен. Једини стријелац на утакмици био је Аћимовић у 44. минуту. Трњани су имали низ шанси, али голман гостију Максимовић је чинио чуда на голу.

Одбранио је неколико зицера домаћину, а када није могао, савезник му је био оквир гола.

ЈУНАК
меча голман Дрине

Ђурић је погодио пречку, а Кукић стативу. У 87. минуту оборен је Шиповац у казненом простору, домаћини су тражили пенал, стекао се утисак да је судија Доцић само одмахнуо руком. М. З.

Табела

1. Сутјеска	12	7	3	2	22:9	24
2. Слога (Д)	12	6	4	2	15:10	22
3. Фамос	12	7	1	4	17:18	22
4. БСК	12	6	2	4	20:11	20
5. Дрина (З)	12	5	4	3	15:10	19
6. Радник	12	5	4	3	16:14	19
7. Козара	12	5	3	4	22:12	18
8. Пролетер	12	4	3	4	10:10	15
9. Слобода	12	3	5	4	11:10	14
10. Слога (Т)	12	3	5	4	13:13	14
11. Дрина ХЕ	12	3	5	4	9:11	14
12. Романија	12	3	3	6	15:18	12
13. Младост	12	2	4	6	15:26	10
14. Љубић	12	0	4	8	9:33	4

Резултати 12. кола

ФОЧА: Сутјеска - Фамос 4:0, БИЈЕЉИНА: Радник - Младост 2:2, НОВИ ГРАД: Слобода - Романија 1:0, ДОБОЈ: Слога - Козара 2:1, ТЕСЛИЋ; Пролетер - БСК 1:1, ВИШЕГРАД: Дрина ХЕ - Љубић 1:1, ТРН: Слога - Дрина (З) 0:1.

СЛОГА (Т)	0 (0)
ДРИНА (З)	1 (1)

Стријелац: 0:1 Аћимовић у 44. минуту.
Стадион: Слоге у Трну.
Гледалаца: 300.
Судија: Милан Доцић (Бања Лука) 5.
Жути картони: Кукић, Шиповац (Слога), Јеремић (Дрина).
Играч утакмице: Горан Максимовић (Дрина) 8.
СЛОГА (Т): Шмања 7, Тепић 7, Растовић 6,5 (од 76. минута Краљ -), Милојевић 7, Шиповац 7, Ђурић 7, Кременовић 5,5 (од 68. минута Милиновић -), Мајкић 6, Бакић 6, Башић 5 (од 46. минута Кесић 6), Кукић 6. Тренер: Милна Вујасин.
ДРИНА (З): Максимовић 8, Јевтић 7, Средојевић 7, Митровић 6,5 (од 67. минута Костић -), Павловић 6, Кикановић 6, Аћимовић 6,5 (од 70. минута В. Милошевић -), М. Милошевић 7, Нинић 7, Ђулум 6, Томић 6,5 (од 90. минута Јеремић -). Тренер: Миле Милановић.

ПАРОВИ 13. КОЛА

У 13. колу, 7. новембра, играју: БАЊА ЛУКА: БСК - Слога (Т), ГАЦКО: Младост - Пролетер, ИСТОЧНА ИЛИЦА: Фамос - Радник, ПАЛЕ: Романија - Сутјеска, ПРЊАВОР: Љубић - Слобода, ГРАДИШКА: Козара - Дрина ХЕ, ЗВОРНИК: Дрина - Слога (Д).

Јелен Суперлига Србије, 10. коло

Владимир Богдановић (Црвена звезда)

Звезда прошла и Ивањицу

"Црвено-бијели" остварили девети првенствени тријумф и задржали четири бода предности над другопласираним Партизаном који је на свом терену савладао Напредак

БЕОГРАД - Црвена звезда чува сигурно вођство на табели Јелен Суперлиге и послије десетог кола. У дерби мечу ове рунде "црвено-бијели" су славили у Ивањици и потврдили да се налазе у веома доброј форми. Побједник је био познат већ у првом полувремену када је Звезда стекла два гола предности.

У посљедњој утакмици 10. кола Јелен Суперлиге, између Партизана и Напретка домаћи тим славио је резултатом 3:1. Послије лоше представе у првих 45 минута "црно-бијели" у наставку сусрета заиграли су много боље и на крају стигли до нова три бода.

Бодове је према очекивањима освојила и Војводина у дуелу са Младим радником. Новосађани су попут београдских "црвено-бијелих" са два гола у првих 45 минута обезбиједили тријумф против Пожаревљана који су још једном показали да им неефикасност представља велик проблем.

Једна од интересантнијих утакмица играна је у Чачку. ОФК Београд се надао да би могао да напусти стадион крај Мораве макар са бодом, али је Борац био негостољубив и забиљежио је тријумф за останак у горњој половини табеле.

ВОЈВОДИНА савладала Млади радник

У дуелу екипа које ће се борити за опстанак Металац је славио против Чукаричког. "Брђани" су послије овог неуспјеха поново посљедњи на табели пошто је у дербију зачеља БСК освојио бод у дуелу са Радом.

Резултати 10. кола: Борац - ОФК Београд 2:0 (Дмитровић 18 пенал, Мугоша 57), Војводина - Млади радник 3:0 (Алексић 32, Тадић 34, 49), Јавор - Црвена звезда 0:2 (Вилотић 16, Лекић 40), Чукарички - Металац 0:1 (Јеремић 66), Спартак - Јагодина 1:1 (Јањуш 78 - Вусљанин 55), БСК - Рад 0:0, Хајдук - Смедерево 1:2 (Живановић 46 - Јовановић 24, Ђеран 27), Партизан - Напредак 3:1 (Крстајић 48, Љајић 49, Петровић 87 - Антви 60).

Табела

1. Црвена звезда	10	9	1	0	18:2	**28**
2. Партизан	10	7	3	0	21:7	**24**
3. Војводина	10	6	2	2	16:4	**20**
4. ОФК Београд	10	5	2	3	11:7	**17**
5. Јагодина	10	4	2	4	11:11	**14**
6. Спартак	10	3	4	3	10:7	**13**
7. Јавор	10	3	4	3	9:10	**13**
8. Борац	10	4	1	5	9:11	**13**
9. Смедерево	10	3	3	4	10:13	**12**
10. Металац	10	4	0	6	6:13	**12**
11. Хајдук	10	2	4	4	10:13	**10**
12. Напредак	10	2	4	4	8:12	**10**
13. Млади радник	10	2	4	4	5:12	**10**
14. Рад	10	1	5	4	9:13	**8**
15. БСК	10	2	2	5	6:15	**8**
16. Чукарички	10	2	1	7	7:16	**7**

Италија

Интер повећава предност

РИМ - Фаворити су били сигурни у мечевима 11. кола Серије А који су одиграни у недјељу. Интер је вођство на табели учврстио побједом у Ливорну.

Шампион је, са Станковићем у тиму до 68. минута, отпор домаћина сломио у другом полувремену и наставио серију успјеха на домаћој сцени. Фјорентина је савладала Катанију, али до бодова није дошла лако. Послије три узастопна пораза Рома је коначно остварила тријумф и то против Болоње. Удинезе је дуго водио и у Верони, али и тај меч је завршен без побједника. Александар Луковић је одиграо свих 90 минута за екипу са Фриулија, док Душана Басте није било у тиму. Цијели меч је одиграо и Александар Коларов за Лацио који је однио бод из Сијене. Најубједљивији је ипак био Каљари који је већ у првом полувремену обезбиједио тријумф над Аталантом за коју је до 51. минута играо Иван Радовановић.

Резултати 11 кола: Каљари - Аталанта 3:0 (Нене 33, 36, Матри 45 пенал), Кјево - Удинезе 1:1 (Јепес 70 - Флорес 27), Фјорентина - Катанија 3:1 (Маркиони 5, 69, Ђилардино 86 - Маскара 48), Ливорно - Интер 0:2 (Милито 49, Маикон 80), Рома - Болоња 2:1 (Вучинић 35, Перота 52 - Адаилтон 32), Сампдорија - Бари 0:0, Сијена - Лацио 1:1 (Макароне 32 - Маури 8), синоћ су играли Палермо - Ђенова.

Пласман: Интер 28, Јувентус 21, Сампдорија 21, Милан 19, Фјорентина 18...

Временска прогноза

Постепено наоблачење

У јутарњим часовима хладно, нарочито на висоравнима, а по котлинама и дуж ријека мјестимично магла која ће се понегдје дуже задржати. Током пријеподнева претежно сунчано, а затим постепено наоблачење са запада које ће тек увече у тим подручјима, али и на југу условити кишу. Највише сунца током дана биће у источним предјелима. Током ноћи облачно са кишом у свим крајевима, уз обилне падавине у Херцеговини. Дуваће слаб, током дана умјерен југозападни вјетар, а у Херцеговини југо у постепеном јачању. Јутарња температура ваздуха од -9 до -5 степени Целзијуса на планинама на истоку, у осталим крајевима од -3 до 4 степена Целзијуса.

Претежно сунчано

Послије врло хладног јутра, током дана претежно сунчано и топлије, а само ће се у Тимочкој крајини задржати претежно облачно и хладно. У кошавском подручју дуваће умјерен, у јужном Банату повремено јак југоисточни вјетар. Минимална температура од -4 до 3, максимална дневна од 7 до 13 степени Целзијуса. Увече наоблачење, у току ноћи киша, прво на западу и сјеверу Србије, а кошава ће бити у појачању.

Београд	
Макс.	11 °C
Мин.	2 °C

Бања Лука	
Макс.	16 °C
Мин.	- 2 °C

Свјетске метрополе

Париз	12	Москва	-1	Берлин	7
Мадрид	16	Истанбул	12	Торонто	11
Рим	21	Софија	6	Њујорк	13
Атина	13	Осло	4	Чикаго	13
Будимпешта	8	Милано	12	Лос Анђелес	27
Праг	5	Букурешт	5		

Глас Српске

Борис ДМИТРАШИНОВИЋ
директор

Мирјана КУСМУК
главни и одговорни уредник

Перица ПЕЋАНАЦ (замјеник главног и одговорног уредника)
Сандра МИЛЕТИЋ (новости)
Драгана ЋОСИЋ (дописници, друштво)
Далиборка ЋЕКУЛИЋ (бизнис)
Вања ПОПОВИЋ (кроз Републику Српску)
Жаклина МИЈАТОВИЋ (Србија, регион)
Миленко КИНДЛ (свијет)
Неда СИМИЋ-ЖЕРАЈИЋ (култура, Глас плус)
Дарко ГРАБОВАЦ (Бања Лука)
Славко БАСАРА (спорт)
Тихомир ГАЧИЋ (техничка)

Први број "Гласа" изашао је као орган НОП-а за Босанску Крајину у Жупици крај Дрвара, 31.јула 1943. године. Од 15. септембра 1992. године одлуком Народне скупштине РС излази као дневни лист Републике Српске.
Под именом "Глас Српске" излази од 5. маја 2003. године.

e-mail: dopisnik@glassrpske.com
marketing@glassrpske.com

Издавач: АД "Глас Српске" Бања Лука, Редакција: Скендера Куленовића 93, 78000 Бања Лука, тел. (051) 231-031, факс 231-012, e-mail: dopisnik@glassrpske.com, Дирекција: Скендера Куленовића 93, Бања Лука, тел (051) 231-077, Маркетинг: Скендера Куленовића 93, Бања Лука, тел.(051) 231-081, e-mail:marketing@glassrpske.com, Дописништва: Источно Сарајево 057/340-114, Добој 053/242-304, Сребреница 056/410-418, Жиро рачуни: Нова бањалучка банка 551001-00016019-84, NLB Развојна банка 562099-00016587-09, Комерцијална банка 571010-00000340-14, Zepter komerc bank 567162-11005289-71, Hypo Alpe Adria bank 552002-00016396-53

Антена

КАБЛОВСКА

Б 92

6.00 Јутарњи програм
9.30 Кажипрст
10.00 Вијести
10.30 Велики брат
11.00 Долина сунца, серија
12.20 Велики брат
13.00 Утисак недјеље
15.00 NG и BBC
15.30 Велики брат
16.30 Стање нације
17.00 Моје драге комшије, серија
18.00 Велики брат
19.00 Сунђер Боб, цртани филм
20.00 Долина сунца, серија
21.00 Велики брат
23.30 Велики брат
0.00 Моје драге комшије, серија
1.10 Саут Парк, серија
1.40 Инфо канал

Виком

6.00 Народна музика
7.30 Телешоп
8.00 Глас Америке
8.30 Телешоп
9.00 Писмо-глава, путопис
9.50 Цртани филм
10.00 Оливер Твист кулинарски шоу
11.00 Златни минут, квиз
12.00 Радио и ТВ
13.00 Свезналица, квиз
14.00 Телешоп
14.40 Телешоп
15.00 Свезналица, квиз
15.50 Цртани филм
16.00 Оливер Твист кулинарски шоу
16.30 Квиз знања
18.00 Доказ стварања
19.30 Дневник РТС
21.00 Гост с поводом
22.00 Ви и спорт
23.30 Квиз
0.00 Еротски програм

Фокс

6.00 Важне ствари
7.00 Дивља створења
7.50 Украдена срећа, серија
8.50 Слатка тајна, серија
10.00 Важне ствари
11.00 Вијести
11.20 Survivor
12.00 Луди камен
12.30 Притајено зло: Апокалипса, филм
15.10 Вијести
15.30 Чари, серија
16.40 Survivor
18.00 Вијести
18.30 Луди камен
19.00 На терапији
20.00 Балистик, филм
22.00 Survivor
23.10 На терапији
0.00 Вијести
0.05 Чари, серија
1.00 Survivor
1.30 Дан апокалипсе, филм
3.30 Сибил

National geographic

9.00 Нефертити и изгубљена династија
10.00 Ајкула 21. вијека
11.00 Истраживање планете Земље
12.00 Свјетски водич за љубитеље хране
12.30 Привид или стварност
13.00 Сахрана краља Тута
14.00 Нефертити и изгубљена династија
15.00 Лов и ловци
16.00 Света крава
17.00 Авионске несреће
18.00 У клопци
19.00 Шта би се десило ако
19.30 Привид или стварност
20.00 Ћоркирани у иностранству
21.00 Ратови хеликоптера
22.00 Интерпол истражује
23.00 Ћоркирани у иностранству
0.00 Ратови хеликоптера
1.00 Шта би се десило ако
1.30 Привид или стварност
2.00 Ћоркирани у иностранству
3.00 Ратови хеликоптера

Радио РС

6.00 Јутарњи програм
10.00 Вијести
10.05 Заједнички талас
11.00 Вијести
12.00 Подневне новости
12.10 Запјевајмо пјесме старе
13.00 Вијести
13.05 У ритму дана
14.00 Вијести
14.05 Свилен конац
15.00 Вијести
16.00 Дневник
16.20 Музичка кутија
17.00 Мозаик радија
18.00 Вијести
19.00 Вечерње новости
19.10 Заиграјмо, запјевајмо, емисија народне музике
20.00 Вијести
20.05 Вече уз радио
21.00 Вијести
21.05 Медаљони у времену
22.00 Хроника дана
22.10 Мелодије звучних боја
23.00 Топ листа радија РС
0.00 Поноћне вијести
0.10 Ноћни програм

Фреквенције:
Бања Лука - 90,9;
Бања Лука, Приједор, Градишка - 92,7;
Добој - 90,7;
Петрово - 93,5;
Бијељина - 89,9;
И. Сарајево - 92,8;
Хан Пијесак - 90,3;
Фоча - 87,3.

1.00 ПИНК БХ

Неумољив

Улоге: Џуд Нелсон, Роберт Логиа, Лео Роси
Режија: Вилијам Лустиг

Два полицијска детектива из Лос Анђелеса, цинични ветеран Малој и самоувјерени почетник Дејз, раде на хватању серијског убице, бившег полицајца Тејлора, који бира своје жртве из телефонског именика. Али што су ближе рјешавању злочина, то су све више лично умијешани.

3.10 НОВА

Луталица

Улоге: Луис Госет Јр., Лаура Харис, Џејсон Пристли
Режија: Кеони Ваксман

Јанг Зиги Вотсон удружи своје снаге с пљачкашима те почне пљачкати банке. Сматра да њен живот на рубу закона је улазница за упознавање с оцем којег никад није видјела. Њен отац Френк Дрејк, иначе очајан мушкарац у средњим годинама те одан дечко Волтер су додатни актери њеног занимљивог живота на рубу закона.

РТРС

6.00 Инфо канал
6.30 Сестрице, серија
7.00 Вијести
7.05 Јутарњи програм
9.00 Вијести
9.10 Долина сунца, серија
9.50 Мали дневник
10.10 Скајленд, цртани филм
10.40 Плави змај, цртани филм
11.05 Црњански
11.30 МТС магазин
12.00 Вијести
12.10 У фокусу
13.00 Православље
13.30 Интервју - Мирко Демић, добитник Андрићеве награде
14.00 Денијеве мозгалице
14.05 Скајленд, цртани филм
14.30 Гледај и цртај
14.35 Плави змај, цртани филм
15.00 Вијести
15.10 Деграси - нова генерација
15.30 Сестрице, серија
16.00 Питајте, тражимо одговор
16.30 Српска данас
17.00 Долина сунца, серија
18.00 У 18
19.00 Фрејжер, серија
19.30 Дневник
20.10 Пресинг
21.10 Наслови
21.40 Дневник српског свештеника
22.50 Инфо профил
23.10 Профајлер, серија
0.00 Свети орах, серија
0.20 Трибунал
0.50 У фокусу
1.40 Деграси - нова генерација, серија
2.10 Српска данас
2.40 МТС магазин
3.00 У 18
4.00 Дневник
4.30 Музика
4.50 Профајлер, серија
5.30 Свети орах, серија

АТВ

6.00 Музички програм
7.00 Викторија, серија
8.00 Иксмен, цртани филм
8.30 Пепа прашчић, цртани филм
8.50 Вијести
9.00 Бен 10, цртани филм
9.30 Хело Кити, цртани филм
9.35 Аладин, цртани филм
10.00 Серанови, серија
11.50 Вијести
12.00 Викторија, серија
13.00 Све ће бити добро, серија
14.00 Квиз и град
15.00 Луда кућа, серија
16.00 Вијести
16.20 Жене с броја 13, серија
17.00 Заувијек сусједи, серија
17.40 Survivor
17.50 Survivor
19.00 Вијести
19.40 Survivor
19.50 Ко жели бити милиционер
20.00 Док. програм
21.00 Досије
22.00 Survivor
23.00 Добре намјере, серија
0.00 Квиз и град

РТС 1

6.00 Вијести
6.05 Јутарњи програм
8.00 Дневник
8.10 Јутарњи програм
8.55 Вијести
9.00 У здравом тијелу
9.10 Кувати срцем
9.30 Слагалица
9.55 Вијести
10.00 Лов и риболов
10.30 Еко караван
10.50 Вијести
10.55 Извођачи, серија
12.00 Дневник
12.10 Спорт плус
12.30 Кувати срцем
12.40 Шарк, серија
13.30 Да можда не
14.30 Мој ујак
15.00 Вијести
15.10 Високи напон
15.55 Вијести
16.00 Бијела лађа, серија
17.00 Дневник РТ Војводина
17.20 Шта радите, бре
17.40 Београдска хроника
18.20 Око
19.00 Слагалица
19.30 Дневник
20.00 Бијела лађа, серија
21.00 Једна пјесма једна жеља
22.00 Вијести
22.05 Упитник
23.00 Вијести
23.05 Шарк, серија
0.00 Дневник
0.20 Маторци, филм
1.50 Вијести
2.00 Једна пјесма једна жеља
2.30 Упитник
3.00 Вијести
3.30 Екологија
4.00 Око
4.50 Лов и риболов

РТС 2

6.00 У здравом тијелу
6.10 Концерт за добро јутро
6.40 Агроинфо
7.00 Кувати срцем
7.30 Гарфилд, цртани филм
7.50 Три медвједа, цртани филм
8.10 Шумска школа, серија
8.20 Постанак и опстанак ћирилице
8.40 Степениште
9.20 Хајде да пишемо
9.40 Кућа математике
9.50 Октобарски салон
10.00 Вреле гуме
10.30 Тотал тенис
10.50 Рели
11.00 Сједница Народне скупштине Републике Србије
- Њено величанство пчела
11.30 Приручник за неупућене
12.00 Музика
12.30 Здравко у Олимпији
13.00 Трезор
14.00 Чарли Чен у Лондону, филм
15.30 Електронска библија
16.00 Ово је Србија
16.30 Транзионик
17.00 Екологија
17.30 Разгледница
18.00 Подијум
18.20 Три медвједа, цртани филм
18.50 Гарфилд
19.10 Шумска школа
19.20 Музика
20.00 Преглед Премијер лиге
20.50 Извођачи, серија
22.00 Хана и њене сестре
0.00 Поноћни блуз
1.00 Чарли Чен у Лондону, филм
2.10 Трезор
3.10 Преглед Премијер лиге
4.10 Транзионик
4.30 Поноћни блуз
5.30 Разгледница

20⁰⁰ РТЛ

Удар

Улоге: Еди Грифин, Брекин Мејер, Вини Џонс
Режија: Ентони Хикокс

Опасна терористичка организација заузела је нафтну платформу уз обалу Калифорније те запријетила САД-у нападом с деструктивним посљедицама. Оно на шта терористи нису рачунали је храброст одважног капетана Ламонта Диксона, бившег морнаричког официра, који је преживио напад терориста и удружио снаге са специјалном FBI агентом Рид, којој је задатак додијељен. О њиховом успјеху сада зависе животи талаца на платформи, као и животи хиљаде недужних Американаца, могућих жртава крвавог терористичког напада.

21³⁰ РТЛ

Поглед на убиство

Улоге: Роџер Мур, Кристофер Вокен, Тања Робертс
Режија: Џон Глен

Са задатка у Совјетском Савезу Џемс Бонд се враћа са супер-модерним компјутерским чипом који је неосјетљив чак и на магнетски пулс нуклеарне експлозије. Чип је произвела фирма социопата и пословног човјека Макса Зорина који планира загосподарити свјетским тржиштем тако што ће своју конкуренцију у Силиконској долини потаманити изазивањем смртоносног потреса у Сан Андреасу. Милиони људи су у опасности па је на Бонду да их спаси, али препреку ће му представљати опасна Меј Деј и лукави Скарпин, поуздани Зоринови људи.

ПИНК БХ

6.30 Сарајево на линији
6.40 Меја ин Бања Лука
7.00 Руби, серија
8.00 Напуштени анђео, серија
9.00 БХ нет
10.00 Фарма
11.00 Велики брат
12.00 Инфо
12.10 Смолвил, серија
13.00 Обични људи, серија
14.00 Инфо
14.10 Сарајево на линији
14.20 Меја ин Бања Лука
14.30 Спортисимо
14.40 Велики брат
15.00 Руби, серија
15.50 Инфо
16.00 Напуштени анђео, серија
17.00 Фарма
18.00 Инфо
18.20 Квизби
19.00 Рат у кући, серија
19.30 Велики брат
19.50 Контралицитација
21.00 Велики брат
23.00 Ја имам таленат
0.00 Велики брат
1.00 Неумољив, филм
2.30 Сарајево на линији
2.40 Меја ин Бања Лука
2.50 Спортисимо
3.10 Ја имам таленат
4.10 Филм
6.00 Џубокс

БХТ 1

7.00 Добро јутро
9.00 Бе Ха Те бебе
9.05 Ози Бу, цртани филм
9.10 Мумијеви, цртани филм
9.30 Кинески мореполовац, цртани филм
10.00 Вијести
10.05 Савана, серија
10.50 Музика
11.00 Људи са Менхетна, серија
11.50 Моја мала кухиња
12.00 Вијести
12.10 The Doha Debates
13.10 Глобал
13.40 Муслимани у Европи
14.00 Вијести
14.10 Суђење Радовану Караџићу
16.10 Инфо
16.40 Авенија Океан, серија
17.30 Моја мала кухиња
17.40 Имате право
18.00 Премијер лига БиХ
18.50 Ози Бу, цртани филм
19.00 Дневник
19.30 На терапији, серија
20.00 Накед.ТВ
20.30 Градске приче, серија
21.30 Мода
22.00 Вијести
22.10 Тема дана
22.40 Димензија више
23.40 Тујин брак, филм
1.20 На терапији, серија

ХРТ 1

5.40 Мир и добро
6.10 Друго мишљење
7.00 Добро јутро, Хрватска
9.10 Долина сунца, серија
10.00 Вијести
10.10 Велеградња
11.10 Треће доба
12.00 Дневник
12.30 Опрезно с анђелом, серија
13.20 Меклеодове кћерке, серија
14.00 Вијести
14.40 Нормалан живот
15.30 Мијењам свијет
16.10 Хрватска уживо
17.30 Најслабија карика
18.10 Код Ане
18.30 Долина сунца, серија
19.30 Дневник
20.10 Потрошачки код
20.50 Док. програм
21.40 Процес
22.20 Отворено
23.20 Вијести
23.50 На рубу науке
0.30 Звјездане стазе, серија
1.20 Ксена - принцеза ратница, серија
2.00 Момци с Медисона, серија
3.00 Док. програм
4.00 Процес
4.30 Потрошачки код
5.00 Опрезно с анђелом, серија

ОБН

6.50 Трансформери, цртани филм
7.10 Росоуо, цртани филм
7.20 Дора истражује, цртани филм
7.40 Супер Били, цртани филм
7.50 Крстић-кружић
7.55 Мемори
8.00 Мала школа
8.05 Свезналица
8.20 Удри мушки
9.30 Hope and Faith, серија
10.00 Кућа Велике маме
10.20 Ексклузив
10.50 Скривена камера
11.20 Стол за 4
11.50 Инфо
12.30 Забрањена љубав, серија
13.10 Лалола, серија
14.00 Топ 10
14.30 Champs, серија
15.30 Принц из Бел Ејра, серија
16.20 Краљ Квинса, серија
16.50 Инфо
17.00 Наша мала клиника, серија
17.50 Скривена камера
18.20 Стол за 4
18.50 Инфо
19.10 Ексклузив
20.00 Кућа Велике маме
21.00 Кечери
22.00 Закон браће, серија
23.00 Бордер, серија
0.00 Кућа велике маме
1.00 Кечери
2.00 Закон браће, серија
3.00 Закон браће, серија
4.00 Бордер, серија
5.00 Рат бендова

Нова

4.40 Луде седамдесете, серија
5.40 Краљ Квинса, серија
6.40 Фифи и цвјетно друштво, цртани филм
7.10 Рори, цртани филм
7.20 Томица и пријатељи, цртани филм
7.40 Јагодица Бобица, цртани филм
8.00 Бумба, цртани филм
8.10 Нова лова
9.40 Ребелде, серија
10.40 Отвори своје срце, серија
11.50 Ин магазин
12.40 Наша мала клиника, серија
13.40 Најбоље године, серија
14.40 Мађеха, филм
17.00 Вијести
17.20 Наша мала клиника, серија
18.20 Ин магазин
19.10 Дневник
20.00 Најбоље године, серија
21.00 Острво смрти, серија
22.50 Вијести
23.00 Закон бројева, серија
23.50 Сајнфелд, серија
0.20 Живот на сјеверу, серија
2.10 Езо ТВ
3.10 Луталица, филм
4.40 Ин магазин

К3

9.30 Вијести
9.40 Топ форм
10.00 Код природа подивља
11.30 Телеквиз
12.00 Вијести
12.05 Забрањена љубав, серија
13.10 SMS Party
15.00 Вијести
15.05 Аутосприн
16.00 Плеј
16.50 Капри, серија
17.40 Забрањена љубав, серија
18.40 Новости
19.30 Дневник РТС
20.10 Капри, серија
21.00 Потез
22.00 Вијести
22.30 Фојлов рат, филм
0.00 Вијести
0.30 Астрологија
- Ноћни програм

ХРТ 2

6.50 Ватрогасне приче, цртани филм
7.10 Силвестер и Чичи, цртани филм
7.40 ТВ вртић
8.00 Чаробна плоча
8.10 Платно боје кист
8.20 Кратки спој
8.30 Лагодан живот Зака и Кодија, серија
9.00 Музика
9.30 Пренос сједнице Хрватског сабора
13.30 Драги Џон, серија
13.50 Пријатељи, серија
14.10 Ксена - принцеза ратница, серија
15.00 Код Ане
15.10 ТВ вртић
15.30 Чаробна плоча
15.40 Црна кутија
16.10 Звјездане стазе, серија
17.00 На рубу науке
18.00 Вијести
18.10 Жупанијска панорама
18.40 Два и по мушкарца, серија
19.00 Симпсонови, цртани филм
19.30 Музика
20.00 ТВ Бинго шоу
21.00 Битанге и принцезе, серија
21.40 Вијести
21.50 Момци с Медисона, серија
22.40 Посљедња воља, филм
0.00 Шаптачица духовима, серија

РТЛ

6.20 Пинк Пантер, цртани филм
6.40 Служба Боб, цртани филм
7.00 Пуном паром
7.30 Корак по корак, серија
8.00 Принц из Бел Ејра, серија
8.50 Астро шоу
10.50 Под истим кровом, серија
11.20 Дадиља, серија
11.50 Рат у кући, серија
12.20 Магазин
13.10 Вечера за пет
13.30 Тајна чоколаде, серија
14.30 Хероји из страсти, серија
16.00 Корак по корак, серија
16.30 Принц из Бел Ејра, серија
17.00 Под истим кровом, серија
17.30 Дадиља, серија
18.00 Рат у кући, серија
18.30 Вијести
18.50 Магазин
19.00 Вечера за пет
19.30 Пуном паром
20.00 Удар, филм
21.30 Поглед на убиство, филм
23.50 Вијести
0.00 Мјесто злочина: Мајами, серија
0.50 Астро шоу

БН

6.30 Јутарњи програм
8.30 Случајни партнери
10.00 Новости
10.10 Храна и вино
11.00 Градске приче
12.00 Новости
12.20 Еспресо
13.00 Супер кеш
14.00 Новости
14.05 Филм
15.30 Храна и вино
16.00 Новости
16.20 Златна планета
17.20 Спонзоруше, серија
18.00 Данас у Српској
18.20 Мониторинг
19.00 Спорт
19.30 Монитор
20.10 Спонзоруше, серија
21.00 Коктел
22.30 Преглед дана
23.00 Филм
0.40 Астрочет
3.00 Сателитски програм

Jet set

Стриптизете на рођенданском концерту "Рибље чорбе"

Рок група "Рибља чорба" је у суботу увече, у максимално попуњеној Београдској арени, прославила 30. рођендан, двоипочасовним концертом на који је довела и полуголе стриптизете из "Кабареа Роуз" и словеначке жонглере.

Током концерта, пред најмање 20 хиљада људи, "Рибља чорба" је извела 30 пјесама - тачно колико година постоји на сцени Србије и бивше Југославије. Иза музичара, висок и широк као цијела бинска конструкција, налазио се пано са омотима свих "Чорбиних" албума које је илустровао Југослав Влаховић.

Током извођења хита "Волим, волим, волим, волим жене" са "Чорбиног" бестселер албума "Мртва природа" (1981), на бину је изашло петнаестак стриптизета из "Кабареа Роуз" које су на себи имале само тангe. За вријеме пјесме "Минут са њом", крај бенда је играо професионални плесачки пар, а извођење "Амстердама" било је пропраћено тачком жонглера Блажа и Матијажа из Словеније. По завршетку пјесме, Бора је "Амстердам" отпјевао и на руском језику, да би је остатак бенда завршио као "Каљинку". При самом крају концерта један Горан запросио је своју дјевојку, а пошто је она пристала, уз овације присутних гледалаца Бора им је пожелио срећан брак и пуно дјеце.

Пола сата прије поноћи Бора Чорба је, рекао да ће ускоро напунити 57 година.

- Једини сам маторац на свету који је још у пубертету - рекао је Бора.

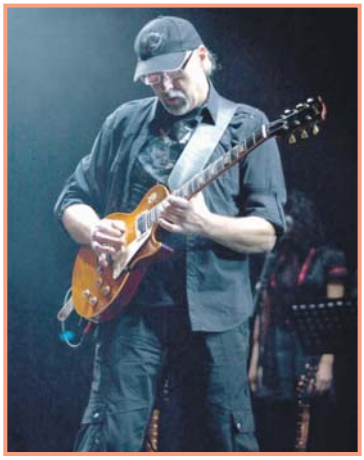

Jay-Z и Alicia Keys снимили спот

Њујоршка четврт Харлем, Times Sqare и мјесто гдје су некада стајале куле-близанци Свјетског трговинског центра локације су на којима је снимљен нови спот репера Jay-Z-a и соул звијезде Alicie Keys, јавиле су агенције.

Пјесма "Empire State of Mind" својеврсна је ода граду из којег долази обоје музичара. Видео је режирао Hype Williams, а приказује и популарне грађевине "велике јабуке", попут Rockefeller Centra, Madison Square Gardena и стадиона "Јенкија".

Нови сингл налази се на албуму Jay-Z-a "The Blueprint 3", а први пут су га извели уживо на додјели MTV музичких награда 13. септембра.

НЕКАД БИЛО...

Хајле Селасије постао цар Етиопије

Рас Тафари Манконен крунисан је на данашњи дан 1930. године за цара Етиопије, након смрти свог претходника, прастрица Меленика Другог, узевши име Хајле Селасије и титулу "краља свих краљева", 225. потомка краља Соломона. Почиње да спроводи важне аграрне реформе, политичке и судске реформе, те се брине за еманципацију робова. Установио је парламент и судски систем, али је све заправо било формално, јер је права власт остала при владару. Послије Другог свјетског рата, бавећи се проблемима других земаља, игнорисао је проблеме властите државе: велика неједнакост у подјели добара, рурална неразвијеност, корупција власти, растућа инфлација, незапосленост и тешка суша. Војска је свргнула Селасија са пријестола 2. септембра 1974. године.

ПОСЉЕДЊА

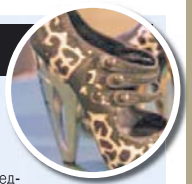

Мадонине ципеле за десет хиљада евра

На лицитацији на хуманитарном балу поводом Ноћи вјештица у Букурешту, ради сакупљања средстава за школовање сиромашне дјеце, ципеле америчке поп пјевачице Мадоне фирме "Кристијан Диор" купљене су за десет хиљада евра, јавиле су агенције. Хуманитарни бал који на Ноћ вјештица пети пут у Букурешту организује Удружење "Овидију Ром" има за циљ да сакупи новац за програм "Свако дијете у школи", а донације учесника на балу су ове године биле у вриједности од 50, хиљаду, пет хиљада и десет хиљада евра.

На балу одржаном у раскошним салама румунског парламента, поред Мадониних ципела, лицитирани су и накит британске глумице Ванесе Редгрејв за пет хиљада евра, као и други разни вриједни предмети, а лицитиран је за 50 евра плес са америчким глумцем Итаном Хоуком.

Луда планета

Град духова на Интернету

Фантомски град у Ланкаширу не постоји у стварности, већ само на мапи сајта "Google", јавио је Мондо. Град Арглтон појављује се на мапи тог сајта у средини поља у близини аутопута M58, али становници оближњих градова кажу да се на тим пољима не налази ништа. Ни званичници "Google Maps" не знају да објасне како се град који не постоји појавио на њиховим мапама.

Полуго бјежао од мужа љубавнице

Млади Сун Менг нашао се у незгодној ситуацији када је преко прозора морао да бјежи из стана своје љубавнице, настојећи избјећи њеног бијесног мужа који их је затекао у кревету, јавиле су агенције. Но, праву срамоту је доживио када је његова фотографија на којој приказан у црвеним гаћама како стоји између два прозора објављена на Интернету. Реакције околине нису биле нимало благонаклоне. - Моја породица је осрамећена - пожалио се 25-годишњи Сун.

Гумена кугла у музеју

Посљедњих шест година 28-годишњи Џоел Вол брижљиво је градио куглу од гуме. Труд му се исплатио јер је његово дјело прошле године проглашено највећом куглом од гуме на свијету. Као такво нашло је своје мјесто у "Гинисовој књизи рекорда". Џоел се ипак опростио од свог ремек-дјела, и то тешка срца. У четвртак су по његову куглу дошли људи из Риплијевог музеја како би могла красити поставку "Вјеровали или не".

ISSN 1840-1155

SA SJEDNICE OPŠTINSKOG KOMITETA SAVEZA KOMUNISTA U ČELINCU

UTVRĐEN PROGRAM IZBORNE AKTIVNOSTI

U ČELINAČKOJ PARTIJSKOJ ORGANIZACIJI POČELE PRIPREME ZA IZBORE

Jačanje idejno-političkog jedinstva i još bolje akciono organizovanje u organizacijama Saveza komunista mora biti stalna briga svih članova SK — rečeno je na proširenoj sjednici Opštinskog komiteta Saveza komunista u Čelincu. Utvrđen je takođe program predizborne i izborne aktivnosti i kriterij za izbore rukovodstava u organizacijama Saveza komunista.

Osnovni sadržaj izborne aktivnosti trebalo bi da bude kritičko i stvaralačko ocjenjivanje postignutih rezultata u razvijanju socijalističkih, samoupravnih društveno-ekonomskih odnosa. Na ovoj sjednici je istaknuto da se Savez komunista u proteklom dvogodišnjem periodu posebno angažovao za dalji razvoj socijalističkog samoupravljanja i što potpunije ostvarivanje vodeće idejnopolitičke uloge Saveza komunista.

Predizborni sastanci biće održani najkasnije do 31. maja ove godine. Konstituirajuće sjednice u mjesnim konferencijama Saveza komunista održaće se do 10. juna, a u aktivima radnika komunista neposrednih proizvođača do 15. juna ove godine.

BANJALUKA, ponedjeljak, 12. april 1976. Broj 2280

Izlazi ponedjeljkom, srijedom i subotom
Cijena 2 dinara
Godina XXXIII

GLAS

LIST SOCIJALISTIČKOG SAVEZA RADNOG NARODA

ZAVRŠEN TREĆI SUSRET UGOSTITELJSKO — TURISTIČKIH RADNIKA SR BIH U BANJALUCI

NAJBOLJI TAKMIČARI „EHOSA" I „KONTINENTALA"

BANJALUKA (N.O.) — Na Trećem susretu ugostiteljsko-turističkih radnika naše republike, koji je 9. i 10 aprila održan u Banjaluci, najviše uspjeha su imali takmičari sarajevskog „EHOS-a" i domaćina „Kontinentala".

Naime, najbolji takmičari u kuharstvu bili su IVICA LEDINŠKI i BOGDAN JOVOVIĆ, radnici „EHOS-ovog" hotela „Bristol" iz Sarajeva. Pripremili su kompoziciju od 10 jela „teferič na vrelu Bosne". Među poslastičarima najbolji je bio HASAN VILIĆ, iz „EHOS-ovog" hotela „Evropa" u Sarajevu, inače prvak Evrope u poslastičarstvu. Pripremio je tortu „Banjaluka 76". Šampion u pripremanju stolova bio je BEĆIR ŠAHOVIĆ iz „EHOS—ovog „OOUR „Motel" u Olovu, a u barmenstvu IBRO DŽAMBEGOVIĆ, iz sarajevskog „Privrednika — Kula".

Inače, su u radnom dijelu takmičenja ocijenjena 204 rada. Dodijeljene su ukupno 132 medalje (35 zlatnih, 39 srebrnih i 58 brončanih).

Veliki uspjeh u takmičenju postigli su i učenici bosanskohercegovačkih ugostiteljsko-školskih centara.

U sportskom dijelu takmičenja najviše uspjeha imali su radnici ovdašnjeg „Kontinentala". Osvojili su prva mjesta u skoro svim disciplinama. U ovom dijelu takmičenja bili su najbolji učenici Ugostiteljskog centra Banjaluka.

Izložbu najboljih radova iz kuharstva i poslastičarstva u Domu kulture posjetilo je oko 10.000 Banjalučana i njihovih gostiju.

Kako je rečeno na Konferenciji za štampu, kolektiv „Kontinentala" i čitava Banjaluka, uložili su veliki napor da za oko 1000 učesnika Trećeg susreta obezbijede udoban boravak i dobre radne uslove. Na raspolaganju su imali 35 kuhinjskih objekata itd.

Sa izložbe kulinarskih specijaliteta

SJEDNICE

Sindikat — o poslovanju

BANJALUKA (N. O.) U 33 osnovne organizacije udruženog rada u oblasti privrede na području banjalučke opštine u 1975. godini zabilježen je poslovni gubitak u ukupnom iznosu od 238 miliona dinara. U odnosu na 1974. godinu gubici su povećani za tri puta.

Ovo je rečeno u materijalima pripremljenim za sjednicu Predsjedništva Opštinskog vijeća Saveza sindikata Banjaluka, koja će se održati sutra.

Zahvaljujući solidarnosti radnih ljudi u organizacijama udruženog rada, angažovanju banaka, Fonda zajedničkih rezervi Skupštine opštine Banjaluka i naše republike „pokriveni su gotovo svi gubici".

Kako su ipak u ovogodišnjem poslovanju teškoće sve veće, Sindikat se zalaže za punu mobilnost u svim radnim sredinama, zavođenje štednje na svim radnim mjestima, isplatu ličnih dohodaka putem štednih knjižica i tekućih računa, za dosljedniju primjenu raspodjele prema radu i rezultatima rada itd.

SREDNJOROČNI PLAN STAMBENE IZGRADNJE

Stotinu stanova godišnje

JAJCE (S. K) — Stambenoj izgradnji u jajačkoj opštini poklanja se velika pažnja. U posljednjih pet godina izgrađeno je 428 stanova u društvenom i 1.056 stanova u privatnom vlasništvu, za što je uloženo preko 180 miliona dinara.

U periodu do 1980. godine predviđena je dalja intenzivna izgradnja, posebno u društvenom vlasništvu u novim naseljima Bare I i Bare II. U stvari, obiman program izgradnje počeo je da se realizuje već sredinom februara ove godine, kada je naselje Bare I primilo 224 porodice koje su uselile u nove stanove izgrađene sredstvima privrede i solidarnosti. Vrijedno je istaći da su u nove stanove, u najvećem broju slučajeva, uselile radničke porodice.

Programom izgradnje do 1980. godine predviđeno je da se izgradi još 511 stanova, od čega će u ovoj godini biti završena 43 stana, a naredne godine oko 120, u što će biti uloženo preko 46 miliona dinara.

Već su izgrađeni kompletni projekti za izgradnju u naselju Bare II sa ukupno 289 stambenih jedinica, tako da nema smetnji za početak drugog dijela organizovane stambene izgradnje na pomenutoj lokaciji. Preostalih 348 stanova biće završeno do kraja 1980. godine.

Pozorišne igre u Domu ZAVNOBiH—a?

MRKONJIĆ-GRAD (I.H.) — Svih osam predstava najboljih godišnjih ostvarenja bosanskohercegovačkih profesionalnih pozorišta kao i predstavu nagrađenu na ovogodišnjem Sterijinom pozorju vidjeće i publika Mrkonjić—Grada.

Ovo je načelno dogovoreno na sastanku predstavnika Zajednice profesionalnih teatara BiH i mrkonjićkih kulturnih i javnih radnika, na kojem je bilo govora o repriziranju ovogodišnjih VI pozorišnih igara u Jajcu i na sceni Spomen-doma ZAVNOBiH-a u Mrkonjić-Gradu.

Za sada ne postoje neke ozbiljnije prepreke za ovaj veliki kulturni događaj. Zajednica za kulturu i fizičku kulturu obezbijedila je dio sredstava a pomoć će pružiti i Zajednica profesionalnih pozorišta BiH.

U Spomen-Domu ZAVNOBiH-a postoje odlični uslovi za ovakvu teatarsku smotru. Najbolju predstavu na igrama, po svom izboru, proglasiće mrkonjićki žiri i dodijeliti joj nagradu.

RELI NA KOZARI

PRIJEDOR (I. F) — U organizaciji lista „Narodna armija" na Mrakovici će se od 1. do 3. maja održati tradicionalni reli pod nazivom „Putevima revolucije 76". Svi takmičari okupiće se na Mrakovici već trideset og aprila, a u toku prvomajskih praznika na platou ispred monumentalnog Spomenika održaće se ispit spretnosti i druge sportske i kulturne manifestacije.

Učesnici iz cijele zemlje biće smješteni u hotel „Kozara", motel na Mrakovici i oporavilište, kao i u okolne gradove Potkozarja. Broj učesnika je ograničen i na kraju relija „Putevima revolucije 76" proglasiće se najbolji i dodijeliti brojna priznanja.

ODREĐENE GRUPE OLIMPIJSKOG TURNIRA U RUKOMETU

POVOLJAN ŽRIJEB

BANJALUKA (L. P.) — Uz prisustvo predstavnika Međunarodne rukometne federacije i Rukometnog Saveza Jugoslavije, juče je u Domu kulture u Banjaluci, izvršeno određivanje sastava grupa olimpijskog turnira.

U „A" grupi igraće: SR Njemačka, Jugoslavija, SSSR, Danska, Japan, i Kanada. U „B" grupi nalaze se Rumunija, Poljska, ČSSR, Mađarska, SAD i pobjednik afričke grupe.

— Naše su želje uglavnom ostvarene rekao je Ivan SNOJ, savezni kapiten. — Sastav naše grupe je nešto povoljniji, a moglo je biti i bolje da je Milica IVIĆ umjesto koverte sa SSSR izvukla kovertu sa ČSSR. Ali, nesmijemo biti nezahvalni.

Već je poznato kada se i sa kim sastaje naša reprezentacija: 18. jula igra se sa Kanadom, 20. sa Danskom, 22. sa SSSR, 24. sa Japanom i 26. sa SR Njemačkom.

Prve dvije utakmice igraju se u Kvibeku, treća i peta u Montrealu, a s Japanom igramo u Šebrunu.

PRIVREDNA BANKA SARAJEVO
FILIJALA BANJALUKA
ČEK — POGODAN INSTRUMENT SAVREMENOG NAČINA PLAĆANJA

Акционарско друштво за промет нафте, нафтних деривата и природног гаса

ПЕТРОЛ а.д. Бања Лука

Краља Алфонса XIII бр. 9 Бања Лука,
Тел: 218-836 Факс: 218 843

ПЕТРОЛ, НЕКАД И САД!

SVJETSKA POZORNICA

Slobodni Kmeri na poslu

Dok su dani sušne sezone na izmaku, na dva važna zadatka misle oslobođeni Kmeri u novoj Demokratskoj Kampučiji pripremajući za 17. april proslavu prve godišnjice pobjede narodnih snaga nad domaćim izdajnicima koje je štitila američka soldateska. Prvo, to je dogradnja narodne vlasti počev od malih naselja do vrha, do zakonodavne skupštine i vlade i izbora vrhovnog tijela zemlje i, drugo, na privrednu izgradnju, podizanje nivoa proizvodnje pirinča, tradicionalnog nacionalnog proizvoda i jedinog izvora deviza pored kaučuka.

Prvi zadatak je skoro izvršen. Prije nekoliko dana u čitavoj kampanji odrasli stanovnici ove zemlje, od sedam miliona duša, izišli su na birališta i od 515 kandidata izabrali 250 poslanika, među kojima su i princ Sihanuk i dosadašnji premijer Pen Nut i ostali rukovodioci nacionalne oružane borbe za oslobođenje zemlje — Kije Sampan, Jen Sari i drugi.

Nova skupština neće biti ustavotvorna, jer je novi ustav Kampučije proglašen 5. januara ove godine i protekli izbori su održani na osnovu njegovih odredaba.

Parlament nove zemlje, koja izgrađuje socijalističko društvo prema svojim uslovima i na sopstvenim principima zasnovanim na marksističkom učenju, sastoji se od 150 predstavnika seljaka, što pokazuje da je Kampučija predominantno poljoprivredna zemlja, i od 50 predstavnika radnika, što nagoviještava da će angkar (partija) pokloniti veliku pažnju razvoju industrije čiji korijeni već postoje. To što je u parlament ušlo 50 % izabranih predstavnika armije, odraz je značaja oružanih snaga koje su zemlju oslobodile i na njenim prvim koracima samostalnosti preuzela veliku brigu oko uvođenja poretka, organizovanja osnovnih ćelija vlasti i „izjednačavanja" stanovnika sa ranije oslobođenih teritorija sa onima koji su dugo bili pod generalskom okupacijom. Ona, takođe, i danas ima važan zadatak likvidiranja realcije i odupiranja stranoj intervenciji.

Prema izvještaju kmerskog radija, narodna predstavnička skupština treba uskoro da izabere novu vladu, predsjednika vlade i šefa države. Vjeruje se da će nacija slijediti orijentaciju kolektivnog rukovodstva, što znači da će jedno novo tijelo, sastavljeno od 50 ličnosti određivati politiku zemlje. Nema preciznih podataka o tome kako će stvari dalje da se razvijaju jer sve informacije dolaze preko pnompenskog radija.

Možda je ovih dana još rano za prve brazde na pirinčanim poljima Kampučije, ali rasad se sprema, a seljaci uklanjaju međe na zadružnim njivama, koje nabujale proljeće vode vječnog Mekonga redovno natapaju — svake godine u proljeće.

Ove sezone brazde će biti duže i pravije jer su mnoge međe već uklonjene, a udružene snage zadrugara treba da obezbijede rekordnu žetvu. To je trenutno drugi zadatak ove stare indokineske nacije, koja je još nedavno proizvodila blizu tri miliona tona pirinča za spoljno tržište.

U posljednjih 11 mjeseci nije bilo mnogo informacija o tome šta se radi u Kampučiji, ali se iz emisija radija moglo razabrati da angkar nastoji da proširi i ojača kolektivizaciju kao preduslov za povećanje proizvodnje pirinča, a pirinač treba bezmalo da obezbijedi sve ostalo. Uz to, narod se vaspitava da se oslanja na sopstvene snage.

Kmeri nikada nisu bili gladni kao što je to slučaj sa Indijom ili kako je to bilo u Kini i neće ostati gladni ni sada bez obzira na činjenicu da za ovo kratko vrijeme još nije uspostavljena prava trgovinska razmjena sa ostalim svijetom i što razorena zemlja osjeća oskudicu vitalnih materijala. R. J.

ŽIVOT OKO NAS

Potrebe odoka

Nećemo reći ništa novo ako kažemo da je problem zapošljavanja prisutan u svakoj našoj sredini i da se godinama ulažu uistinu izuzetni napori da se otvori što više slobodnih radnih mjesta.

U okviru tih napora, veoma često i sa najautoritativnih mjesta se čuju upozorenja o tome da je pretpostavka zapošljavanja — pravovremeno planiranje kadrova. Prevedeno na još razumljiviji jezik, to praktično znači: kadrovske službe u radnim organizacijama mora da znaju u svako doba svoje kratkoročne i dugoročne potrebe za kadrovima i taj zahtjev je sasvim logičan: bez takvog rada nezamisliva je egzistencija svake radne organizacije u uslovima modernog načina privređivanja.

Čak je i zakonom određeno da sve radne organizacije moraju do 31. januara svake godine prijaviti svoje zahtjeve za kadrovima Zajednici za zapošljavanje. Na žalost, čak se ni zakon ne poštuje. Jer, evo šta se desilo prošle, a ponavlja se i ove godine: samo 30 posto radnih organizacija u devet opština prijavilo je svoje zahtjeve. U tim zahtjevima stajalo je da će u toku prošle godine biti 7.000 slobodnih radnih mjesta. Međutim, tokom godine, ispostavilo se da im je potrebno čak 13.432 radnika i 1.417 pripravnika! Valjda ne treba tražiti bolji dokaz o tome kako se radilo napamet kada su prijavljivana radna mjesta.

I šta se desilo?

Zaposleno je tokom prošle godine 8.052 radnika i 809 pripravnika. Taj bi broj sigurno bio veći da svi oni koji traže posao, imaju kvalifikacije. Ali, nemaju! Da li su mogli imati? Svi, sigurno ne, ali mnogi da! Jer, da su radne organizacije, odnosno njihove kadrovske službe, na vrijeme podnijele svoje zahtjeve, moglo bi se mnogo učiniti na prekvalifikaciji postojeće radne snage koja traži posao.

Ovih dana čak i sudovi imaju dosta posla oko ispitivanja odgovornosti ljudi u nekim radnim organizacijama koji su se ogriješili o provođenje samoupravnih dogovora o zapošljavanju. Prve analize kazuju da se u ovoj oblasti devijacije u raznim vidovima pojavljuju tamo gdje ni samoupravni odnosi nisu najbolje razvijeni, ili tamo gdje kadrovske službe postoje bezmalo forme radi.

S obzirom da se greške iz prošle, pojavljuju i u ovoj godini, eto razloga za još ozbiljnije preispitivanje stanja u ovoj za čovjeka važnoj sferi djelovanja.

Kroničar

SA SJEDNICE OPŠTINSKOG KOMITETA SAVEZA KOMUNISTA U BANJALUCI

Širi kadrovski krug

— ZAKLJUČCI DEVETE SJEDNICE PREDSJEDNIŠTVA CK SK BiH O OSTVARIVANJU KADROVSKE POLITIKE USPJEŠNO SE SPROVODE U BANJALUČKOJ KOMUNI. NIJE DOVOLJNO IMATI SAMO POKRIVENE INVESTICIJE — TREBA IH I REALIZOVATI

Tri zasebne grupe pitanja, ali u suštini organski povezane — ostvarivanje kadrovske politike; realizacija investicija; i koordinacija i način rada rukovodstava — bile su u centru razmatranja na sjednici Opštinskog komiteta Saveza komunista u Banjaluci. Konkretnije: raspravljano je o sprovođenju ovih krupnih zadataka u svjetlu zaključaka Devete sjednice Predsjedništva CK SK BiH.

KADROVI

I pored određenih propusta, slabosti pa i otpora u pojedinim sredinama, utvrđeni principi kadrovske politike uspješno se sprovode u banjalučkoj komuni. Polazeći od ove konstatacije, učesnici sjednice naglasili su potrebu radikalnijeg usmjeravanja postojećih kadrova na samoupravnoj osnovi kako bi se najsposobniji pojedinci usmjerili na one dužnosti i mjesta gdje najviše mogu doprinijeti bržem razvoju materijalne baze i društvenih odnosa. Jer, kako je izneseno, jednom pravilnom kadrovskom smjenom i razmještajem sposobnih kadrova može se u značajnoj mjeri riješiti i pitanje povećanja proizvodnje i bržeg samoupravnog razvoja.

Ukazano je i na više primjera zanemarivanja principa rotacije i neizbornosti, te potrebu bržeg kadrovskog jačanja. Temeljitija analiza u tom pogledu biće uskoro izvršena u COUR „PTT", „Čajavecu", INCELU, „Jelšingradu", „Vitaminci", GIK „Kozari" i nekim drugim kolektivima. U tom kontekstu, naglašena je i potreba evidencije kretanja, razvoja i razmještaja kadrova.

Iako se u protekiom periodu smjelije ušlo u proces kadrovske obnove, čemu veliki doprinos daje i novoformirani Univerzitet, uočeno je da još uvijek ima pragmatizma i prakticizma u vođenju kadrovske politike. Ove pojave, posebno sužavanje kruga kadrova, naročito su došle do izražaja u onim sredinama gdje su nerazvijeni samoupravni odnosi. Zbog odsustva temeljitije ocjene, kako je izneseno, pojedinci se ponekad krivo usmjeravaju ili im se nepotrebno diže cijena. Istovremeno, zapostavljaju se brojni daleko sposobniji kadrovi.

INVESTICIJE

Opštinski komitet Saveza komunista je konstatovao da su značajni rezultati postignuti i u vođenju investicione politike. To se posebno odnosi na disperziju privrednih kapaciteta banjalučke komune u nerazvijenim opštinama. Većina investicionih zahvata bila je pokrivena, ali — zamjereno je — još uvijek je prisutna sporost u njihovoj realizaciji. To nameće potrebu, kako je rečeno, da se adekvatnije i sinhronizovanije uskladi ponašanje svih subjekata u procesu ostvarivanja investicione politike.

U svemu tome, posebno kad je riječ o krupnim pitanjima daljeg razvoja, svoje mišljenje mora da da svaki radni čovjek — samoupravljač. Ne smije se dogoditi, kao što je to slučaj sa usklađivanjem planova razvoja radnih organizacija s globalnim razvojem SR BiH i SFRJ, da se rasprava vodi u uskom krugu stručnjaka ili rukovodnih ljudi.

RUKOVODSTVA

Konstituisanje cjelokupnog samoupravnog mehanizma u komuni na osnovama delegatskog sistema, rečeno je u uvodnom izlaganju, u značajnoj mjeri je usaglasilo potrebu izgradnje odgovarajućeg metoda i sadržaja rada svih organa. To samo po sebi, dakle, podrazumijeva potrebu još potpunije koordinacije svih društveno-političkih i samoupravnih subjekata u procesu samoupravnog odlučivanja i izgrađivanja stavova.

Konstatovano je da je dalji razvoj sistema neposrednog samoupravljanja, zasnovanog na novim ustavima i kongresnim odlukama, omogućio je ostvarivanje značajnih rezultata. To se, prije svega, odnosi na jačanje pozicije udruženog rada, obezbjeđenje većeg stepena mobilnosti i organizovanosti svih organa, organizacija i pojedinaca, što, nesumnjivo, znači novi kvalitet u ukupnoj društvenoj aktivnosti.

DISKUSIJA

Ratko VOJNOVIĆ je primijetio da se princip rotacije rukovodnih kadrova još uvijek nedovoljno provodi u privrednim i vanprivrednim organizacijama. On smatra da nije potpuno objašnjen njen pravi smisao i korist, pa se ona često pogrešno tumači kao smjenjivanje ljudi, a ne kao rezultat smišljene i dogovorene kadrovske politike. Niko nije završio fakultet da bude rukovodilac, pa je u najmanju ruku čudno zašto se stručnjaci, kad jednom dođu na rukovodeće položaje, kasnije teško i nerado vraćaju na svoja radna mjesta u proces proizvodnje.

Prema riječima Miše POPOVIĆA, kadrovska baza u opštini nije uska, može se jedino govoriti da je u nekim sredinama sužen pristup prema raspoloživim kadrovima. Činjenica je da još nije prevladalo shvatanje da bi trebalo da i rukovodioci pripremaju ljude koji će ih zamjeniti, a to je takođe usko vezano za nerado napuštanje položaja. Prisutno je mišljenje da se u traženju kadrovskih rješenja mora s više povjerenja okretati vlastitoj sredini, a ne samo težiti za tim da se po svaku cijenu kadrovi dobiju izvan radne organizacije.

Banjalučki univerzitet, iako djeluje tek pola godine, uspio je do sada koliko-toliko da popuni svoje kadrovske potrebe tako da sve visokoškolske ustanove mogu normalno raditi. Međutim, kako je rekao dr Mladen TRKOVNIK, to ne znači da je ovo veoma osjetljivo pitanje skinuto s dnevnog reda. Pri izboru predavača posebno se vodi briga o njihovoj moralno-političkoj podobnosti i nije se dešavalo, što vrijedi istaknuti, da se katedre povjeravaju ljudima koji nemaju jasna samoupravna i socijalistička opredjeljenja.

Učestvujući u diskusiji Hrvoje IŠTUK, sekretar u Izvršnom komitetu Predsjedništva CK SK BiH, rekao je, između ostalog, da je provođenje zaključaka 9. sjednice dugotrajan proces koji teče uporedo s izgrađivanjem sve jedinstvenijeg i snažnijeg Saveza komunista. Govoreći o kadrovskoj politici, on je naglasio da je njena baza isto toliko broj na koliko i opštinska organizacija SK, proširena svim radnim ljudima koji nepokolebljivo idu putom socijalističkog samoupravljanja. Što je veći uticaj Saveza komunista to je i kadrovska osnova šira.

Ištuk je takođe rekao da je važno stvarati povoljnu kadrovsku klimu i dodao da nema sredine u kojoj se ne postavlja pitanje sektaštva, odnosa stari i mladi, domaći i „strani" kadrovi. Republički dogovor o kadrovskoj politici zahtijeva iscrpnu analizu kadrovskih prilika u svim opštinama. Neizbornost i rotacija su temeljni principi i motorna snaga u vođenju kadrovske politike, ali pri tome kako je naglasio briga za ljude mora biti stalno prisutna.

Jovo KERKEZ je rekao da zaključci 9. sjednice ne obavezuju samo komuniste, već i sve ostale društveno-političke organizacije i organe. Naveo je primjer sindikalnih organizacija koje su takođe analizirale svoje metode i sadržaje rada. Pokazalo se da ima dosta predsjednika osnovnih organizacija koji nisu u Savezu komunista pa bi trebalo vidjeti zašto je to tako, da li su prilikom prijema u SK oni bili zapostavljeni.

O radu izvršnih odbora i stručnih službi u samoupravnim interesnim zajednicama govorio je Mirko MAJKIĆ i založio se da se tom pitanju posveti jedna temeljitija analiza. Zapaža se, naime, njihovo stalno jačanje, što nije u skladu s ulogom koja im je namijenjena.

Prema riječima Živka RADIŠIĆA, centralno pitanje kadrovske politike je borba za veći kvalitet pa je stoga i dalje potrebno zaoštravati pitanja idejno-političke diferencijacije. Smatra da postoji neravnomjerna opterećenost kadrova. Ima dosta sposobnih ljudi koji nerado preuzimaju odgovorne dužnosti.

Seid MAGLAJLIJA je naglasio potrebu češćeg analiziranja svakodnevne prakse u ostvarivanju zaključaka. Između ostalog, založio se za to da se rasprava o uzrocima gubitaka u privrednim i drugim organizacijama vodi na zborovima radnika i u osnovnim organizacijama SK. Do sada je u tim razgovorima, uglavnom zbog kratkoće vremena, najšira baza bila zaobiđena.

Nije dovoljno samo načelno podržavanje usvojene kadrovske politike, stvarnu podršku treba pružiti u njenom praktičnom provođenju, jer se upravo tu javljaju otpori, rekao je Duško GLAMOČAK. Porastao je uticaj Saveza komunista na izbor kadrova, ali u nekim sredinama još ima zahtjeva da im se kadrovska pitanja rješavaju izvana, izbjegavajući oslanjanje na vlastite snage. Čak i tamo gdje je jaka koncentracija kadrova rijetko se nude rješenja iz vlastite sredine.

Na kraju je zaključeno da se rasprava o ostvarivanju zaključaka povede i u drugim društveno-političkim organizacijama i Skupštini opštine, te da se opštinski dogovor o vođenju kadrovske politike uskladi s republičkim. Istovremeno je odlučeno da se ubrza analiza gubitaka u radnim i drugim organizacijama.

S. K.
Ž. J.

NOVE KNJIGE

Sjećanje na svijetle žrtve

Opštinski odbor SUB NOR-a Bosanska Gradiška priprema izdavanje publikacije — knjige u kojoj će se registrovati više od 1500 poginulih boraca i oko 1100 žrtava fašističkog terora s većim brojem fotosa koji govore o zlodjelima ustaških zlikovaca i stradanju naroda Potkozarja u logorima smrti

BOSANSKA GRADIŠKA — Predsjedništvo Opštinskog odbora SUB NOR-a i Komisija za boračko-invalidska pitanja Skupštine opštine donijeli su odluku da se u toku ove godine, do Dana Republike štampa knjiga u kojoj će biti upisano blizu 13 hiljada poginulih boraca i žrtava fašističkog terora s područja bosanskogradiške opštine.

Bosanskogradiška opština je jedna od opština u našoj zemlji koja je u toku prošlog rata i revolucije izgubila trećinu svog stanovništva. U jedinicama narodnooslobodilačke vojske učestvovalo je 4500 boraca od kojih je njih oko 1500 posijalo svoje živote širom naše zemlje, dok je u logorima smrti živote izgubilo preko 11000 žitelja ove opštine.

Prošle godine izvršena je nova provjera spiskova žrtava fašističkog terora i od zaborava otrgnuta mnoga imena. Ali, mnoga ognjišta su ugašena, čitave porodice izginule i nikad se neće moći pokupiti imena svih nestalih.

Spisak od oko 11000 imena s fotosima stradanja naroda ovog kraja i zlodjelima fašističkih zlikovaca i domaćih izdajnika biće najbolji spomenik poginulim, a sadašnjim i budućim generacijama opomena: da čuvaju krvlju stečeno bratstvo i jedinstvo naših naroda i narodnosti.

Q MALEŠEVIĆ

Prvi broj „Glasa" izašao je kao organ NOP-a za Bosansku krajinu u Župici kraj Drvara 31. jula 1943. godine. Poslije oslobođenja „Glas" izlazi u Banjaluci kao organ Oblasnog odbora Narodnog fronta do juna 1951. Od 1. IX 1953. izlazi kao organ SSRN pod imenom „Banjalučke novine", a od 29. novembra 1955. godine pod imenom „Krajiške novine". Od 13. maja 1963. list ponovo izlazi pod imenom „Glas".

Ukazom Predsjednika SFRJ od 19. jula 1968. „Glas" je odlikovan Ordenom zasluga za narod sa srebrnim zracima.

PARALELE

MINIMUM

Kažu da je najlakše kritikovati komunalce, ugostitelje ili trgovce, naime sve one koji se bave nekim tzv., javnim poslom, jer im se greške najlakše i vide. To je sasvim tačno, ali je isto tako tačno da ljudi koji se bave takvim poslovima moraju računati s tom činjenicom, odnosno, da je suština njihovog rada u tome da zadovolje, upravo, javne potrebe.

Ako je tako, neka nam bude dozvoljeno da kažemo riječ dvije o ugostiteljskoj kulturi, jer se taj stari zanat, ipak, najčešće dokazuje, ili pada, upravo na toj komponenti.

Naime, poznato je da će gosti progutati čak i dlaku u jajetu ako mu se lijepo servira, kaže kako je to isključivo za njega napravljeno -sve znači s lijepim smiješkom uz obavezno „nadam se da ste zadovoljni", što našem dobroćudnom čovjeku izbija iz ruke i posljednju kap žući koju je nakupio u povelikoj čaši nezadovoljstva.

Da priča ne bi bila prazna, evo i jednog svježeg primjera.

U banjalučkoj „Bosni", arhitektonski i po opremi sasvim modernom hotelu, naveliko je reklamirana mađarska kuhinja, sa svim onim što uz to ide: specijaliteti, muzika, posluga, ambijent i tako dalje. Pošao svijet da vidi (i potroši pare) pa sad neko kaže da su ti gulaši i paprikaši „pravi", neko da nisu, ali nije u tome stvar. Stvar je opet u kulturi, i to onoj minimalnoj.

Desiće se tako da će iza jednog stola, ponukan muzikom, ustati jedan par (sasvim ozbiljnih ljudi) i krenuti prema slobodnom prostoru ispred glazbe da malo zapleše. Nisu stigli ni da počnu, a bili su bukvalno otjerani od nekog šefa (valjda sale ili ceremonije), maltene kao da su napravili neki strašan prekršaj, uz napomenu da je tu zabranjeno plesati. Pokunjili se ljudi, kao djeca u školi kad dobiju slabu ocjenu, i uz sažaljive poglede cijele sale, vratili se na svoje mjesto. Nedugo poslije toga konobar koji ih je služio bio je skoro uvrijeđen kad su pitali zašto u hotelu imaju samo jednu vrstu cigareta. Po njegovoj reakciji trebalo je zaključiti da je blentav svaki onaj koji ne puši „marlboro".

Kuhinja može biti mađarska ili kineska, paprikaš može biti ljut ili bljutav, ali nekultura može biti samo nekultura, opća ili pojedinačna. U ovom slučaju – ugostiteljska i elementarna.

B. K.

POZORIŠTE

GOSTUJU TUZLACI

U okviru republičke razmjene pozorišta SR Bosne i Hercegovine, sutra, 13. aprila u 19,30 sati banjalučkoj publici predstaviće se Narodno pozorište iz Tuzle s komedijom „OSAM ŽENA" Robera TOMAA.

Ovu francusku komediju, koju je preveo Dragoslav ANDRIĆ, režirao je Boško PIŠTALO. Kao scenograf i kostimograf, u tuzlanskom pozorištu je gostovala Ozrenka MUJEZINOVIĆ.

Osam žena TOMAOVOG komada tumače Viktorija STEFANOVIĆ, Marija VASILJEVIĆ–KOLAK, Svetlana VUJIČIĆ, Vladimira MITROVIĆ, Anela GOJKOV, Branka MITROVIĆ, Mirjana POPOVIĆ i Desa BIOGRADLIJA.

M. Š.

LIKOVNA UMJETNOST

INSPIRISAN BOSNOM

Ako je neko vrijedan, talentovan i istrajan, nema sumnje da će mu ove osobine pomoći da se afirmiše u djelatnosti kojom se bavi. Taj put, od slikarskog početnika do stvaraoca koji je svojim djelom skrenuo na sebe pažnju ljubitelja likovne umjetnosti prešao je i Banjalučanim Muhamed Čejvan, novi član Udruženja likovnih umjetnika SR Bosne i Hercegovine. Njegov prijem u Udruženje bio je i neposredan povod da vam kažemo koju riječ više o ovom dvadesetpetogodišnjem radniku zaposlenom u prodavnici „Bosna-auto".

Prva slikarska iskustva stekao je od pedagoga i slikara Bekira Misirlića, još u vrijeme dok je pohađao osnovnu školu. Bilo je neosporno da je riječ o talentu, međutim, predstojalo je još mnogo truda i rada. Čejvan se nije uplašio trnovitog puta kojim treba proći, prihvatio se palete. Uskoro su došli i prvi uspjesi na opštinskim i republičkim natjecanjima mladih slikara gdje je petnaestogodišnji Banjalučanin osvojio nekoliko nagrada. Priznanja su vremenom i dalje dolazila, ali je najdraže, kako reče naš sagovornik ono stečeno 1969. godine na natječaju Radio-Beograda kada je među stotinjak prispjelih radova za najuspješniji proglašeni Čejvanov pod nazivom „Prostitutka".

M. Cejvan: „Prolaznost" (ulje, 1974.)

„Ne smijem stati. Mogu ja i bolje", uvijek je govorio nakon svakog priznanja. I – tako je i bilo. U okviru izložbe „Slobodno vrijeme građana" bilo je izloženo pet njegovih radova u ulju. Slijede zajedničke izložbe u Beogradu, Rijeci, Herceg-Novom i prva samostalna izložba u aprilu prošle godine priređena u Banjaluci.

Njegova najveća inspiracija je – Bosna, brdovita i suncem obasjana. Uz njenu pomoć, našao je svoj sopstveni izraz, kolorit, tehniku, izradio je brojne pejsaže. Ali, ovo je tek stvarni početak jer vrijeme M. Čejvana tek dolazi...

J. LUKAČ

KNJIŽEVNA OMLADINA

BANJALUKA DOMAĆIN SUSRETA

– Prema očekivanju, na Prvom bosanskohercegovačkom susretu književne omladine sudjelovaće preko 70 literarnih stvaralaca i ljubitelja književne riječi iz 40 gradova naše republike

Početkom idućeg mjeseca Banjaluka će biti domaćin Prvog susreta bosanskohercegovačke književne omladine na koji će biti pozvano preko 70 delegata iz 40 gradova u kojima već postoji organizacija Književne omladine ili pak tradicija okupljanja mladih literarnih stvaralaca i ljubitelja književne riječi. Vrijeme i mjesto održavanja ovog skupa mladih nije slučajno odabrano jer banjalučka Književna omladina spada među tri najaktivnije u SR Bosni i Hercegovini, a u Banjaluci su unazad dvanaestak godina počeli Susreti krajiških pisaca iz čega su kasnije izrastle mnoge književne manifestacije mladih kao i već afirmisanih književnih stvaralaca.

STVARALAŠTVO O NOB-i

Susret književne omladine SR Bosne i Hercegovine predstavlja i doprinos obilježavanja tri značajna praznika koji će biti proslavljeni tokom aprila i maja: 22. aprila – Dana oslobođenja Banjaluke, 9. maja – Dana pobjede i 25. maja – Dana mladosti. Određen je i Organizacioni odbor Susreta (Besim KARABEGOVIĆ – predsjednik, Dževad OSMANČEVIĆ – potpredsjednik, Ranko PRERADOVIĆ – sekretar, Irfan HOROZOVIĆ, dr Zorica TURJAČANIN, Miloš MILOJEVIĆ, Krstan MALEŠEVIĆ, Miljko BOBREK, Nikola VUKOLIĆ, Ilija ĐURBIĆ, Hamid HUŠEDŽINOVIĆ, Živomir LIČANIN, Milorad KALAMANDA, Dragan DOŠENOVIĆ i Josip KRIŽANIĆ) koji je održao i svoju prvu sjednicu na kojoj je razmatrao nacrt programa Susreta koji će biti održan 8. i 9. maja.

„Literarno stvaralaštvo o narodnooslobodilačkoj borbi i revoluciji kod nas, biće tema predviđena za radni dio Susreta. Govoriće se takođe i o aktivnosti i mogućnostima djelovanja književne omladine u našoj republici, položaju mladih literarnih stvaralaca, kao i o drugim temama", kaže Besim KARABEGOVIĆ, predsjednik, Organizacionog odbora Susreta.

Na sjednici Odbora je dogovoreno da počevši od prvog, bosanskohercegovački književni Susreti budu uvijek u Banjaluci, da nemaju takmičarski karakter, da organizator bude Književna omladina Banjaluke, a biće obrađena i tema „Književna omladina u SR Bosni i Hercegovini – danas".

kultura obrazovanje umjetnost

DELEGATI IZ 40 GRADOVA

Očekuje se da će pojedine društveno-političke organizacije, zajednice i radni kolektivi, pomoći da se Susret organizira. Podršku će pružiti i Republička konferencija Saveza socijalističke omladine (RK Književne omladine) redakcija časopisa „Lica", Izdavačko-marksistički centar RK SSO SR Bosne i Hercegovine, list „Naši dani" i drugi.

Pozivi za učešće na Susretu biće upućeni u: Sarajevo, Bratunac, Mostar, Brčko, Tuzla, Zenica, Jajce, Foča, Lukavac, Sanski Most, Bihać, Trebinje, Doboj, Bosanski Brod, Stolac Prijedor, Tešanj, Teslić, Gradačac, Drvar, Srbac, Mrkonjić-Grad, Cazin, Prnjavor, Bosansku Gradišku, Bosanski Novi, Bugojno, Donji Vakuf, Derventu, Gračanicu, Lištica, Glamoč, Višegrad, Ključ, Livno, Duvno, Bosanšku Krupu, Maglaj, Travnik, Čapljinu, Banjaluku...

Književni stvaraoci će nastupati među pripadnicima JNA, studentima, u radnim kolektivima, a biće priređeno i centralno književno veče.

Ovo su samo neki detalji i prijedlozi spomenuti na prvoj sjednici Organizacionog odbora Susreta, a do početka maja i vremena održavanja ove kulturne manifestacije, definišće se način finansiranja Susreta i druga pitanja direktno vezana za uspješno održavanje ove književne smotre.

J. K.

OŠNOVNO OBRAZOVANJE

SMANJITI BROJ PONAVLJAČA

– GLAVNA PREOKUPACIJA PROSVJETNIH RADNIKA KLJUČKE OPŠTINE USMJERENA JE PODIZANJU NIVOA NASTAVNO-VASPITNOG PROCESA U ŠKOLAMA I POBOLJŠANJU PROLAZNOSTI

Izvještaj o uspjehu učenika osnovnih škola na završetku prvog polugodišta bio je glavna tema rasprave na sjednicama nastavničkih vijeća i aktiva upravitelja Osnovne škole „28. juli" iz Ključa. Bio je to prvi put da stručni organi i rukovodioci razmatraju izvještaj o uspjehu učenika na nivou integrisane škole. Kako smo već pisali, sve osnovne škole sa područja ključke opštine udružile su se u jedinstvenu radnu organizaciju za osnovno obrazovanje i vaspitanje – OŠ „28. juli", koja je počela funkcionisati 1. januara ove godine.

Opšta je ocjena da su osnovci u prvom polugodištu tekuće školske godine postigli nešto bolje rezultate nego ranije, ali se i dalje moraju ulagati napori kako bi se postigao planirani stepen prolaznosti.

Ključke osnovne škole trenutno pohađa 7306 učenika razvrstanih u 243 odjeljenja, a nastavu izvodi 265 prosvjetnih radnika. Na kraju prvog polugodišta školske 1975/76. godine najbolje rezultate postigli su đaci iz Gomjeg Ribnika postigavši procenat prolaznosti 85,02 dok su njihovi vršnjaci iz Ključa sa 67 posto prolaznosti bili najslabiji u protekloj klasifikaciji. Primijećeno je takođe da je došlo do osjetnijeg opadanja broja učenika u pojedinim osnovnim školama.

S obzirom na planiranu i postignutu prolaznost, svi nastavnički kolektivi su jednodušni u konstataciji da se do kraja školske godine moraju mobilisati sve snage kako bi se uveliko smanjio broj ponavljača. Kako je istaknuto u diskusijama, to se može postići daljnjom racionalizacijom nastavno-vaspitnog procesa i uvođenjem dopunske nastave iz predmeta s najvećim brojem slabih ocjena. Istaknuta je i potreba što tješnje saradnje s roditeljima, kao značajnim faktorom za poboljšanje uspjeha učenika.

Gojko DAKIĆ

SAMOUPRAVNE INTEREŠNE ZAJEDNICE

ZAMAH AMATERIZMA

Stvaranje uslova za rad (adaptiranje postojećih objekata, stvaranje novih radnih prostora i nabavka opreme) jedan je od najvažnijih zadataka u narednom periodu razvoja krupske kulture i fizičke kulture. To je zaključak nedavno održane sjednice Skupštine Samoupravne interesne zajednice za kulturu i fizičku kulturu Bosanska Krupa.

Posebna pažnja na ovom skupu posvećena je amaterizmu: omasovljavanju, formiranju novih kulturno-umjetničkih društava. Osnivanjem sekcija pri postojećim društvima i programima djelatnosti još šireg spektra treba privući što veći broj mladih, dati sadržaj njihovom slobodnom vremenu.

Odlučeno je takođe da se u ovoj godini dovrše konzervatorsko-restauratorski radovi na srednjovjekovnom gradu u Bosanskoj Krupi. Predviđeni su i „Dani kulture 76", zatim, manifestacije „Jesen u slici", „Dani na Krušnici" i druge.

U oblasti fizičke kulture planirana je dogradnja objekta na „Adi" predviđena za masovni sport, održaće se „Aprilski dani sporta", „Mladost u igri" kao i manifestacije kojima će 20. juna biti obilježena godišnjica prvog oslobođenja Bosanske Krupe.

Usvojena je i Odluka o stopama doprinosa iz ličnog dohotka za kulturu i fizičku kulturu koja će iznositi 0,35 posto za kulturu i 0,20 posto za fizičku kulturu. Na taj način osigurače se sredstva potrebna za djelatnosti u oblasti kulture i fizičke kulture na području krupske komune i omogućiti njihov dalji razvoj i brži napredak.

B. VASILJEVIĆ

SKUPOVI

DOGOVOR BIBLIOTEKARA

Osnivačka skupština banjalučke Podružnice Društva bibliotekara SR Bosne i Hercegovine održaće se u petak, 16. aprila, u prostorijama Narodne biblioteke „Petar Kočić" u Banjaluci.

Ovom skupu prisustvovaće članovi kolektiva narodnih, specijalnih i školskih biblioteka iz Banjaluke, Bosanske Gradiške, Kotor -Varoša, Čelinca, Glamoča, Skender-Vakufa i Prnjavora, koje pripadaju banjalučkom regionu. Na ovoj sjednici biće izabrana uprava pododbora, kao i delegati za skupštinu bosanskohercegovačkog Društva bibliotekara što će se krajem ovog mjeseca održati u Sarajevu.

A. A.

ЈАВНО ПРЕДУЗЕЋЕ ШУМАРСТВА
Шуме Републике Српске
а.д. СОКОЛАЦ

KUP EVROPSKIH ŠAMPIONA U RUKOMETU

BORAC PRVAK EVROPE

U BANJALUCI: BORAC – FREDERICIJA 17:15 (11:7)

SUDIJE: Hensel i Kehfus (Njemačka DR); Dvorana: Borik; Gledalaca: oko 4000; Isključenja: Rađenović, Vujinović, B. Golić i F. Hansen po dvije minute; Sedmerci: Borac 3 (2), Hredericija 3 (2).

BORAC: Arslanagić, Selec 2, Rađenović 6, Karalić 2, Bjelić, Vujnović 1, (1), Vukša, Unčanin 2, Popović 1 (1), B. Golić, M. Golić 2, Ravlić.

FREDERICIJA: Jepsen, F. Hansen 3 (1), Hideman, Nilsen 3 (1), Sorensen 1, Jungland, A Hansen, Andersen 3, Pulsen, Madsen 2, Petersen 2.

BANJALUKA – Od sinoć, od 11. aprila 1976. godine, od 18,20 časova veliki, srebrni pehar, trofej koji pripada samo najboljim rukometnim ekipama Evrope nalazi se u posjedu Banjalučana. U jednom velikom finalu, u borbi koja će se dugo pamtiti Borac je ostvario san svih svojih generacija. Ova generacija, koja je živila za jučerašnji dan, koja je čitav svoj sportski vijek podredila sinoćnjem cilju uspješno je stigla do njega i sa ponosom može da budućim generacijama ostavi u nasljeđe ono što je poslije toliko megdana, borbi, treninga i odricanja postigla! Trijumf Banjalučana stigao je u pravi čas, da razgali srca navijača Borca, da uveliča jednu sportsku godinu koja je počela izuzetno po jugoslovenski sport, da uspjesima stonotenisera, rukometašica Radničkog... doda još jedan , za nas sigurno najljepši, od sinoć najljepše je biti Banjalučanin! Uspjeh nije samo djelo onih dvanaest divnih mladića, sportista koji samo znaju za pobjede, već je to uspjeh grada, podvig svih onih koji su u veliku zgradu Rukometnog kluba Borac dosad uzidivali kamen po kamen da bi od tog kluba stvorili ono što je danas.. ŠAMPION EVROPE. U ovom prvom izlivu oduševljenja čovjek može nešto i da pogriješi, da zanemari, da zaboravi ali jedno treba reći i istaći.. uspjeh Borca potpuno je zaslužen. Došao je poslije trogodišnjeg jurišanja ka trofeju „L ekipa" i zato je svima nama drag, zato se sa tim srebrenim peharom ponosimo isto kao i igrači, kao da smo ga i mi osvojili, jer je on djelo rukometnih neimara, djelo armije navijača kluba svijetlih tradicija i još ljepše budućnosti.

U krcatom Boriku, okičenom zastavama, zasut cvijećem, himne Danske i Jugoslavije nagovijestile su bitku decenije. Dok su se rukometaši još zagrijavali pod svodovima ovog zdanja počelo je da odjekuje: „Borac! Borac!" Banjalučani su imali početni udarac, ali prvi njihov nalet nije se uspješno završio. Loptu su prihvatili Danci. Kako je dalje utakmica tekla, pokušaćemo da vam to prikažemo kroz ovaj mali „film" finala Kupa evropskih šampiona.

Film utakmice

2. MINUT: Juriš Danaca nepropisno je zaustavljen. Sedmerac je sigurno izveo F. Hamsen.

2. MINUT: Borac žuri da izjednači. Karalić sa devet metara nepogrešivo šutira.

3. MINUT: Šut Nilsena sa krila nije urodio plodom. Dvoranom počinje da treští: „Jugoslavija! Jugoslavija!".

3. MINUT: Divna akcija Rađenović – Selec – Rađenović dovodi „Belog" u priliku da šutira. On nije propustio takvu šansu. Borac vodi sa 2:1.

4. MINUT: Snažni, opasni, neukrotivi F. Hansen sa devet metara prisiljava Arslanagića na predaju. Odmah iza toga dobija i javnu opomenu, a napad Borca završava se slabašnim udarcem Karalića u živi zid Danaca.

5. MINUT: Na scenu stupa Arslanagić, zaustavlja udarac E Hansena i kao da tim potezom nagovještava svoju briljantnu, veličanstvenu noć.

6. MINUT: Juriš Borca, Seleca Danci zaustavljaju na nepropisan način. Egzekutor sedmerca bio je Popović. Mreža se zatresla. Ubrzo Danci gube loptu. U kontranapadu Unčanin je nezadrživ. Sa desne strane ulazi u zonu šuta i pogađa mrežu, 4:2.

7. MINUT: Slijedi nova akcija Danaca, ali njihova greška. Banjalučani uzvraćaju, ali šut Seleca Jepsen izbacuje u gol-aut.

8. MINUT: Kapiten Karalić šutira, pogađa stativu, odbijenu loptu prihvata Rađenović i Borac vodi sa 5:2.

9. MINUT: Kao da igra da bi se dokazao, Selec šalje projektile. Jedan njegov udarac golman na jedvite jade odbija.

10. MINUT: Dva puta na scenu stupaju Madsen i Momo Golić. U oba slučaja udarac Danca zaustavlja se od izvanredan blok Borčevog prvotimca. Nekoliko sekunda kasnije stativa sprečava Nilsena da se upiše u listu strijelaca, a ni bomba Rađenovića nije načela mrežu.

12. MINUT: Kako taj Arslanagić brani! To samo on može! Dva udarca u istoj minuti F. Hansena prvi golman svijeta zaustavlja na briljantan način. Borac diktira snažan tempo. Akcija za akcijom se smjenjuju. Danci odgovaraju istom mjerom. Evo, Petersen, taj opasni ljevak ulazi sa desne strane. Šta mu to vrijedi kada je Arslanagić na golu Borca. Jurišaju jedni i drugi, golmani imaju pune ruke posla. Odbrane se povijaju ali ne pucaju. Jedan blok postavljaju Jugoslaveni, zatim Danci. Pa opet sve nanovo. Gledaoci preživljavaju teške trenutke. Da li će se Borac uspjeti još više da odvoji?

14. MINUT: Opet taj F. Hansen, ne respektuje ni „zonu" Boraca, ni Arslanagića. Šutira kao iz topa, ali Arslanagić u zadnji čas, nogom spriječava ono najgore.

15. MINUT: Domaćin je sjajno odigrao „osmicu" Unčanin je na šutu, ali F. Hansen je napravio prekršaj, dosuđen se sedmerac, a on mora na klupu dvije minute. Lijepu priliku Popović nije iskoristio. Sedmerac odlazi u nepovrat.

17. MINUT: Rađenović reaguje munjevito: izvodi slobodan udarac, baca u vatru Momu Golića koji potpuno sam bez greške završava ovu akciju.

18. MINUT: Samo što se vratio u igru F. Hansen je dokazao koliko vrijedi, Njegava strasna bomba pogađa mrežu, a koji časak kasnije Rađenović je nacijao pravo mjesto i za koji milimetar je poglriješio: lopta je pogodila stativu.

20. MINUT: Danci kao da dobijaju krila, sve češće i opasnije prijete domaćinu. Brza kombinacija F. Hansen – Andersen i ovaj posljednji sa 6 metara spretno lobuje Arslanagića. Sada je već 7:5. Da li to nagovještava zlu sreću Banjalučana? Evo, Rađenović sa 6 metara pogađa stativu. Uslijedio je kontranapad gostija i šut tog strašnog F. Hansena no, tu je još strasniji Arslanagić. U svom stilu brani svoju mrežu. Dlanovi gledalaca bride od aplauza zbog kombinacije M. Goli – Popović i Šraube ovog posljednjeg. No, Jepsen se nije dao iznenaditi.

22. MINUT: Šta se to događa! Borac je samo malo popustio, „zona" je bila neoprezna i Nilsenov skok-šut je razorio odbranu Banjalučana . 6:7. Nailaze minuti straha, zebnje, i male krize naseg šampiona. Dugo na semaforu stoji 7:6 a Danci kidišu kao osice. Umalo da prodor Andersena nije situaciju učinio još gorom. Stvar je spasio Arslanagić.

24. MINUT: Sada je već lakše, akcija Rađenović – Selec otvara ljevorukom strijelcu Banjalučana slobodan prostor prema golu i on zna to da iskoristi, 8:6.

25. MINUT: Rađenović igra za dvojicu, svuda stiže, nezadrživ je, uporan i na meti protivničke odbrane. Ipak, njegova bomba šalje loptu na pravo mjesto. Borac ima tri gola prednosti i nije čudo što odjekuje „Jugoslavija! Jugoslavija!".

26. MINUT: To mogu samo da ostvare istinski romantičari rukometa. Ta akcija koja je išla kao po koncu od Unčanina preko Rađenovića do M. Golića može se možda samo sresti u udžbenicima o lijepom rukometu, 10:6. U žaru bitke Rađenović čini prekršaj i odlazi na klupu, da tamo provede dvije minute.

27. MINUT: Skok-šut Nilsena i Arslanagić je nemoćan.

28. MINUT: Nilsen je ponovo u prilici da pogodi mrežu. Međutim, ovog puta Arslanagić čini čudo! Zaustavlja udarac, zatim se poput mačke pračknuo unazak i na samoj gol-liniji zgrabio loptu.

30. MINUT: Mislili smo da će ona akcija iz 26. minute biti najljepša na ovoj utakmici. Evo, još ljepše. Unčanin je s desne strane ubacio loptu, Rađenović je skočio „nebu pod oblake" i Jepsen ostaje skamenjen 11:7.

Desetak minuta odmora za istinske sportske ratnike. Dolje, u holu dvorane Borik Ivan Snoj, savezni kapiten, nas uvjerava: „Pobjeda Borca ne dolazi u pitanje. Banjalučani igraju sjajno, to je rukomet koji plijeni".

32. MINUT: Snažan udarac Nilsena Arslanagić zaustavlja nogom. U kontranapadu Rađenović nije mogao da izbjegne faul Sorensena.

33. MINUT: Andersen se ubacio u zonu šuta i smanjio na 8:11. Odmah zatim Boro Golić odlazi na klupu, jer je kažnjen sa dvije minute. Ostabljeni Banjalučani mijenjaju ritam, pokušavaju da sputaju razgoropađene Dance.

37. MINUT: Greška za greškom Banjalučana omogućila je Petersonu da se i drugi put upiše u listu strijelaca. Počinjemo biti zabrinuti, Borac popušta u tempu, nailazi kriza i Arslanagić je sve češće na velikim iskušenjima, Kontranapad Petersena on je grudima zaustavio.

39. MINUT: Sad su se Danci pokazali kao lukavi. Petersen je brzo izveo aut, a Andersen je kraj uspavane odbrane Borca smanjio na zabrinjavajući 10:11.

39. MINUT: Borac ima prednost od samo jednog gola. Na Nilsenu je načinjen sedmerac. Da li će F. Hansen iskoristiti sjajnu šansu? Vjerovatno bi to uradio da na golu nije bilo Arslanagića. On je još jednom zadivio. Dvorano odjekuje „Ako! Ako!" To traje i u narednih minut-dva kada Arslanagić na briljantan način sprečava F. Hansena da ga savlada. Tehnički štab Borca povlači Karalića na zaslužan predah. Ubrzo novi kontranapad Danaca. Ali, šta im vrijedi kada je tu Arslanagić.

41. MINUT: Gle, ti njega: i Vujinović se upisuje u listu strijelaca. Njegov gol stišava djelimično Dance, a zajedno sa M. Golićem nekoliko trenutaka kasnije postavlja divan blok i udarac Hidemana nije urodio plodom.

43. MINUT: Vujinović je zaradio dvije minute kazne. Lob Petersena pogađa stativu.

44. MINUT: U kritičnim trenucima veliki igrači dokazuju svoju veličinu. Sjajan skok-šut Rađenovića i Borac vodi sa 13:10. iako igra sa rukometašem manje. Da je lob Bore Golića urodio plodom moglo je biti 14:10. Njegovu grešku minut kasnije ispravlja Unčanin pogotkom sa krila. Vujnović se vraća u igru.

47. MINUT: Nilsen je iskoristio sedmerac.

49. MINUT: Sorensen postiže svoj jedini gol na utakmici, udarcem preko zone Banjalučana.

50. MINUT: Kapiten Karalić kreće u solo akciju. Hoće li uspjeti u svojoj namjeri! Šut Karalića sa šest metara Jepsen nije zaustavio. Tako nije reagovao u 52. minuti kada ga je golman „pročitao".

52. MINUT: Danci sve češće koriste kontra-napade. Greške Banjalučana u napadu kažnjavaju. To je učinio i Madsen smanjivši na 13:15, ali u slijedećoj akciji to mu nije pošlo za rukom jer ga je u tome osujetio Arslanagić. Borac igra nekako bojažljivo, pasivno pa mu sudije oduzimaju loptu.

54. MINUT: Snažan, strahovit, za mnoge golmane neodbranjiv udarac Sorensena, Arslanagić je hladnokrvno zaustavio. Ukoliko Borac osvoji srebrni pehar, kada bi se mi pitali taj trofej bi bar 24 sata trebalo da bude vlasništvo Abasa Arslanagića. Za toliko je bar zadužio svoj klub, naš rukomet sinoćnjim bravuroznim odbranama svoje mreže.

55. MINUT: Bomba Rađenovića pogađa pravi cilj. Je li 16:13 dovoljno da počeno sa slavljem! Ali, opreznost je majka sigurnosti. Treba sačekati i onaj zvizduk pa tek onda biti siguran da je cilj ostvaren.

55. MINUT: Sada je već 14:16 jer je Madsen iskoristio uzastopne greške Borčevih igrača.

57. MINUT: Ni Danci, još manje njihov F. Hansen ne popuštaju. Očito to nisu sportisti koji lako klonu duhom. Udarac E Hansena bio je neodbranjiv, loptu je smjestio pod samu stativu i strah se ponovo vraća među gledaoce, jer Borac vodi sa samo jednim golom prednosti, 16:15. Gledaoci znaju šta to znači. Zato se ponovo gromoglasno javljaju i Borikom odjekuje: „Jugoslavija! Jugoslavija!". Gosti sve pokušavaju, ne bi li se dokopali lopte. Vjeruju valjda da bi izjednačili i tako trijumf domaćina doveli u pitanje.

59. MINUT: U stvari semafor pokazuje da je do kraja ostalo još samo sedamdeset sekundi. Mnogi su okrenuli glavu, pogledom su pobjegli sa terena jer nisu smjeli da gledaju šta se dolje događa. Snažni Andersen je u prilici da pogodi mrežu. Prosto uliječe u golmanski prostor i dok svi već vide loptu u mreži Arslanagić dokazuje ko je i šta je. Brojke na semaforu se munjevito smjenjuju. Dvoranom tutnji „Ako! Ako!" Borac je na pragu najvećeg trijumfa ali i pred možda strahovitim šokom. Jer, izgubi li se lopta sve ono što je stvarano ne samo u ovoj utakmici može da ode u prah i pepeo.

Slavlje

60. MINUT: laiševi se da sudije nekazne pasivnu igru Rađenović čini očajnički pokušaj: kreće na sve ili ništa, a Danci ga nepropisno zaustavljaju. Sudije jednoglasno pokazuju na sedmerac. Nailazi trenutak velike odluke, jer je do kraja ostalo još samo 16 (!) sekundi. Ko će izvesti udarac? Tog nezahvalnog zadatka prihvatio se Nedjeljko Vujnović. Blijed u licu, ali nekako smirenog koraka prilazi onoj bijeloj crti. Lopta je u njegovim rukama i sudbina Borca. Udarac je bio neodbranjiv! To je pobjeda!

Počinje slavlje Danci još nešto pokušavaju da urade, ali sve je gotovo. Gledaoci ustaju sa svojih mjesta, ako su uopšte u završnici i sjedili. Onog trenutka kada je utakmica završena igrači trče jedni drugima u zagrljaj, raduju se kao djeca, tu je i dječačić sa napisom na adresu: „Borac as Evrope". Pehar, taj jedini trofej koji je Banjalučanima nedostajao stiže u ruke Milorada KARALICA. Gledaoci pjevaju: „Borac je najbolji"... Slavlju kao da nema kraja. Pod svodom Borika, gdje su iskovane mnoge pobjede banjalučkih sportista, iskovana je eto najljepša i zato dok zvuci „Hej Sloveni", dobiru i do miliona gledaoca širom Jugoslavije Borik kao jedan pjeva himnu – pobjede!

Limun PAPIĆ

Prilog o Borcu

VEĆ je u pripremi prilog o rukometašima Borca, novim prvacima Evrope. Taj prilog objaviće mo u broju od SRIJEDE. Za tu priliku, na stranicama „GLASA" pojaviće se, pored ostalog napisi naših poznatih sportskih reportera Zijada KRŠLAKA („Politika"), Jovana LUKIĆA („Sport") i Rene VINEKA („Sportske novosti").

ARSLANAGIĆ NA TV

U okviru stalne televizijske emisije „Fsićka kultura i sport ponedjeljkom" (17,10 sati), danas (ponedjeljak) biće riječi i o ABASU ARSLANAGIĆU, golmanu Borca i reprezentacije, njegovim pripremama za Montreal...

PRIJEDOR – PODGRMEČ 2:3

PRIJEDOR – U prijateljskoj fudbalskoj utakmici rivali su prikazali dopadljiv fudbal koji je zadovoljio više od 500 gledalaca. „Republikanac" je ispoljio više umješnosti i fudbalske vještine, tako da njegova pobjeda ni jednog trenutka nije dolazila u pitanje. Prijedor je po običaju igrao ofanzivno i dugim loptama osvejao teren. Dvostruki strijelac za domaćina bio je Crnalić, dok su golove za Sanjane postigli N. Smailović 2, koji je bio i najbolji pojedinac ovog susreta i Talić. Susret je sa manje grešaka vodio Hadžalić iz Prijedora.

R. S.

PRVA SAVEZNA FUDBALSKA LIGA

U režiji Manojlovskog!

U BANJALUCI: BORAC – PARTIZAN 0:1 (0:0)

STRIJELAC: Đorđević u 72. minutu; sudija: Manojlovski (Tetovo) 5; Gledalaca: oko 15.000.

BORAC: Đulić 7, Kušmić 5, Lazić 5, Vidačak 6, Cetina 7, Čavrilović 5, Smileski 6, Bogojević 6, Ibrahimbegović –, Kreso 5 (Popović –), Čulafić 7.

PARTIZAN: Ivančević 7, Oblac 6 (Todorović 7), Pejović 7, Tomić 8, Arsenović 6, Kunovac 6, Zavišić 5 (Perović 5), Grubješić 6, Bjeković 6, Vukotić 7, Đorđević 6.

BANJALUKA – Ko je Beograđanima obezbijedio pobjedu? Da li je to spretni strijelac Đorđević? Velike zasluge ima i Ibrahimbegović, koji je dozvolio da bude isprovociran od strane Arsenovića, pa je od 17. minuta Borac igrao sa deset igrača. Njih dvojica dosta su doprinijeli da dva boda otputuju iz Banjaluke. Međutim, Partizanu je put prema trijumfu najviše trasirao pristrasni sudija Tome Manojlovski. Njegove odluke išle su u prilog „crno-bijelima", na svjestan način „sjekao" je Banjalučane... Kruna njegovog „dijeljenja" pravde bila je 72. minuta kada je dosudio prekršaj koji je samo on vidio! Šta se tada dogodilo? Jedna duga lopta žalutala je u šesnaesterac Borca. Na nju su startovali Vidačak i Bjeković. Njihov duel trajao je nekoliko sekundi, visoki half Borca izbacio je loptu daleko u polje. Oglasila se pištaljka Manojlovskog, koji je start Vidačaka okarakterisao kao – opasnu igru! Smiješna odluka! Bilo kako bilo udarac se morao izvesti sa nekih četrnaest metara od Đulića. Partizan je načinio varku, Bjeković je loptu doturio do Đorđevića. Do tada najslabiji igrač na terenu – Đorđević, odlično je šutirao i „bubamara" je skinula paučinu s lijevog roglja. Đulić se nije ni pomaknuo. Bio je nemočan da bilo šta uradi. Tako je, eto, odlučen meč u kojem su Beograđani osvojili zlatne bodove a Borac se ovim porazom našao među timovima koji će se boriti za „mjesto pod suncem"!

Svemu ovome prethodila je nervozna igra, s mnogo prekršaja, bez pravih akcija za gol. U samom početku Borac je imao dvije izvanredne prilike (Ibrahimbegović i Bogojević), ali Ivančević je ostao nesavladan. Kada se očekivalo da će uragan domaćina srušiti tvrđavu gostiju, došao je onaj nepromišljeni potez Ibrahimbegovića. Naime, half Partizana snažni Arsenović s leđa je gurao Ribera, bilo je tu i udaranja, ali sve se završilo tako što je arbitar dosudio prekršaj za Borac. Umjesto da se odmakne od stvarno nekorektnog Arsenovića Ibrahimbegović ga je toliko gurnuo toliko udario i Manojlovski se brže-bolje latio crvenog kartona. Banjalučani su izgubili svog vođu navale, bili su već tada osuđeni da se brane protiv brojčano jačeg protivnika.

Mogle su se se crvene Borčeve zastave razbiti u 31. minutu. Odlični Čulafić utrčao je strelovito u šesnaesterac Partizana, šutirao je u lijevi ugao. Čekivao se siguran gol. Međutim, Ivančević je kao mačka poletio kroz vazduh, podmetnuo šaku i lopta se odbila prema gol-aut liniji. Lijepa prilika ukazala se i Smileskom. Igrao se 55. minut, Čulafić je prelazio protivnike kao od šale. Približivši se korneru uputio je centar šut u sredinu. Kreso i Smileski nisu se najbolje snašli, Smileski je potrčao više naprijed, pa je velika šanse propala.

Partizan je svoje prilike stvorio tek nakon gola. Najveću svakako imao je u 86. minutu. Tada je Perović izbio sam pred Đulića. Golman Borca pošao mu je u susret, hrabro se bacio u noge i šćepao loptu. To je, čini nam se, bila i najzrelija prilika susreta.

Tomo MARIĆ

СПОРТ
Глас Српске

Капело играчима забранио пјевање

Селектор фудбалске репрезентације Енглеске Фабио Капело категорично је одбацио могућност да репрезентативци учествују у снимању мундијалске химне. Енглези пред европска и свјетска првенства имају обичај да направе пјесму која прати припреме фудбалера и њихово учешће на такмичењу.
- Не желим да играчи расипају концентрацију на било шта што није директно везано за терен - истакао је кратко Капело.

Првенство БиХ за кошаркаше, Александровчани на лидерској позицији

Игокеа славила у Тузли

ФУДБАЛ

Премијер лига БиХ

Лидер поклекао у Модричи

страна 3.

ПРВА ЛИГА СРПСКЕ

Коло прије краја јесење трке

Сутјеска преузела прво мјесто

стране 4. и 5.

РУКОМЕТ

Премијер лига БиХ за жене

Борцу пет побједа из пет мечева

страна 12.

Инциденти на утакмици у Зеници

Копић напао Врховца

ЗЕНИЦА - Сусрет између Челика и Широког Бријега завршио је без побједника, 0:0, али је сусрет обиљежило изузетно лоше суђење Љубише Врховца из Лакташа и катастрофално понашање актера на терену.

Двадесетак минута пред крај сусрета испред гола Челика избила је туча између играча обје екипе, а послије тога голман гостију Дејан Бандовић пријетио је домаћим навијачима.

На крају свега тренер Челика Омер Копић, који није био задовољан суђењем Љубише Врховца из Лакташа, одлучио се и физички обрачунати са арбитрима, па је на клупи Челика избио општи хаос. Тренер је покушао напасти главног судију, али су га у томе спријечили резервни играчи, након чега су Зеничани остали без шефа стручног штаба коме је показан пут у свлачионицу. Било је још много препуцавања и испада, али интервенцијом играча, а не полиције, ситуација је смирена. Судијска тројка напустила је терен под пратњом полиције.

Љубиша Врховац, син некадашњег члана Комитета за судије и суђење ФС БиХ, Радише (био оптужен за давање мита и суспендован) већ је био на "хлађењу" неколико кола због лоше арбитраже на сусрету Модрича Максима - Леотар.

Омер Копић (десно) ФОТО: СПОРТСПОРТ.БА

Комитет за судије и суђење ФС БиХ

Ригорозне казне

САРАЈЕВО - Сва тројица судија меча 11. кола Премијер лиге БиХ између Зрињског и Сарајева (Предраг Станкић, Елвир Грабус и Тихомир Сучић) одлуком Комитета за судије и суђење Фудбалског савеза БиХ суспендовани су осам кола. Поред судијске тројке исту казну добио је и контролор суђења овог сусрет Бекир Феризовић, који у лакрији коју су инсценирали поменути арбитри није видио ништа лоше.

Осим поменуте судијске тројке осам мечева суспензије добио је и главни судија сусрета Олимпик - Зрињски, Данијел Пајић, који је према наводима комисије за суђење свирао непостојећи пенал за Олимпик те тако директно утицао на резултат.

Пети судија који је кажњен са осам утакмица неделегирања је Маринко Јелић, који је судио сусрет између Славије и Олимпика и који је према закључцима комисије за суђење Олимпику без потребе искључио играча, док с друге стране није искључио фудбалера Славије, Ивана Станковића, који је неколико пута ударио гостујућег играча док је исти лежао на земљи.

Све у свему, комисија за суђење направила је потезе који су се и очекивали, али и који свима нама дају наду да ће се судије које буду имале неке лоше намјере у будућности, сјетити ових ригорозних казни.

На помолу рјешење кризе у Лакташима

Спасојевићу фотеља

ЛАКТАШИ - На ванредној сједници Управног одбора Фудбалског клуба Лакташи одржаној јуче усвојена је оставка Жарка Вујиловића на функцији предсједника УО. Његову фотељу преузеће Борис Спасојевић, а његово званично именовање требало би да се обави на Скупштини која ће се, највјероватније, одржати 5. новембра.

ФОТО: АРХИВА

Жарко Вујиловић

- Разговарао сам са Борисом Спасојевићем који је обећао да ће се прихватити ове дужности - потврдио је начелник општине Лакташи Милован Тополовић.

На овом састанку је договорено да наредну сједницу припреми предсједник Општинског фудбалског савеза Лакташа Никола Вујаковић, који је годинама био уз премијерлигаша. У раду ће учествовати и начелник општине Милован Тополовић, те Драгиша Савић, Миле Атлагић и Предраг Врањеш.

Тополовић је обећао да ће до 5. новембра бити исплаћен један дио дуга према фудбалерима, тренерима као и осталим запосленим лицима. Тренутни дуг Лакташа износи 105 хиљада марака, а на овом састанку скупљено је 10 хиљада које ће бити утрошене за организацију наредне три првенствене утакмице. Д. П.

Фудбалери Леотара играли нерријешено са Звијездом из Градачца

Средојевић незадовољан

Заиста је ово за нас неочекиван резултат, поготово што су гости упутили свега два шута ка нашем голу, а ето један је завршио иза леђа голмана Берака, рекао Борче Средојевић

ПИШЕ: ЧЕДОМИЛ МУЦОВИЋ
chedomil@gmail.com

ТРЕБИЊЕ - У утакмици 12. кола Премијер лиге БиХ Леотар на "Полицама" није успио да савлада Звијезду из Градачца и сусрет је завршен нерријешено, 1:1.

На самом почетку утакмице, у другом минуту тешко се повриједио Срђан Андрић, који је након што му је терену указана љекарска помоћ колима хитне помоћи одвезен је у требињску болницу на даљи третман.

Три минута касније Ненад Зечевић је имао велику шансу, али је голман Елвис Карић показао квалитет. У 11. минуту судија Драган Скакић из Градишке пропустио је да досуди пенал у корист Леотара, након што је голман Карић оборио Дејана Рашевића. То на стадиону није видио само судија Скакић, који је тако наставио свој "специјални рат" против Леотара, који је започео у времену, када је био активан играч Козаре. У 17. минуту Радош Протић центрирао лопту, а Ненад Зечевић је омогућио гостујућем голману да још једном спаси своју мрежу. Касније су шансе пропустили Бојан Магазин, Јовица Вицо, Ненад Зечевић, да би у 40. минуту Дејан Рашевић постигао водећи гол за Леотар, послије добре асистенције Зечевића.

Бојан Магазин (Леотар) ФОТО: Ч. МУЦОВИЋ

У 55. минуту Анел Рамић добија црвени картон због играња руком пред својим шеснаестерцем, што је потпуно пореметило домаћу екипу.

АНЕЛ
Рамић добио црвени картон

Пет минута касније Јасмин Моранкић је изједначио резултат. Он је примијетио да је Новица Берак изашао који метар напријед, шутирао је са око 35 метара и погодио горњи лијеви угао гола Леотара. Гости су у наставку искористили сваку шансу да задржавају резултат, што је толерисао судија Скакић. Све што се дешавало касније није вриједно помињати, јер се на дјелу виђене двије неувјерљиве екипе, од којих је немоћ домаћег напада ишла на руку гостима.

Послије сусрета кормилар Требињаца Борче Средојевић је био незадовољан:

- Заиста је ово за нас неочекиван резултат, поготово што су гости упутили свега два шута ка нашем голу, а ето један је завршио иза леђа голмана Берака. Али, то је фудбал. Наша реализација опет је заказала. Из стопостотних шанси не постижемо голове, а противници нас казне буквално из ничега. Концепцију игре нам је пореметио рани излазак Срђана Андрића из игре. Момци стварно пружају максимум, али колико год ми били сентиментални за поједине играче, има их одређени број који нису дорасли наступу у Премијер лиги.

ЛЕОТАР	**1 (1)**
ЗВИЈЕЗДА	**1 (0)**

Стријелци: 1:0 Рашевић у 40, 1:1 Моранкић у 60. минуту.
Стадион: "Полице" у Требињу.
Гледалаца: 300.
Судија: Драган Скакић (Градишка) 6.
Црвени картон: Анел Рамић (Леотар) у 55. минуту.
Играч утакмице: Ненад Зечевић (Леотар) 7.

ЛЕОТАР: Берак 5,5, Трнинић 6, Протић 6, Рамић 6, Чорлија 6,5, Андрић - (од 2. минута Лазић 6), Комненић 6, Магазин 6 (од 62. минута Жуниор Соуто 6), Рашевић 7 (од 58. минута Вучинић 7), Зечевић 7, Вицо 6. Тренер: Борче Средојевић.
ЗВИЈЕЗДА: Карић 6,5, Брковић 6, Газибеговић 6, Моранкић 6,5, Василић 6, Савић 6,5, Делић 6, Бешлија 6 (од 88. минута Ненезић -), Нер. Хусеинбашић 6 (од 87. минута Авдић -), Хусић 6 (од 70. минута Крајишник -), Нед. Хусеинбашић 6. Тренер: Амир Дургутовић.

Лакташи доживјели пети узастопни пораз у Премијер лиги БиХ

Прејак и Зрињски

ЛАКТАШИ - Да су фудбалери Лакташа били мало присебнији пред голом Зрињског слатка побједа послије серије лоших резултата подгријала би атмосферу у овом клубу да се може остварити опстанак у Премијер лиги БиХ. Овако новим, петим узастопним поразом, овога пута од Зрињског (0:1) настављена је суморна јесен и резултатско посртање.

Марко Станојевић у 35. минуту уздрмао је пречку гола Зрињског. Владимир Каралић први стријелац тима није имао среће у пет-шест наврата и испромашивао се а казна по неписаном правилу стигла је екипу Лакташа у финишу меча. У 79. минуту нападач Зрињског Вернес Селимовић послије успјешног контранапада прихватио је лопту са лијеве стране од Павла Сушића и прецизним ударцем са 16 метара послао је у доњи десни угао гола Лакташа за тријумф 0:1.

Шеф стручног штаба Лакташа Милан Милановић није могао послије утакмице да сакрије тугу.

ВЕРНЕС
Селимовић одлучио побједника

- Послије дужег периода играчи су били присутни духом и максимално на терену ангажовани. У њиховој игри видјела се жеља за побједом. Још од Олимпика од петог првенственог кола није постојала оваква тактичка зрелост. У већем дијелу утакмице играли смо добро. Терен нам је представљао проблем због наше пас игре. Више смо нападали имали лопту у ногама, створили шест, седам прилика а гости једну претворили у побједу. Нисмо заслужили пораз и због тога сам тужан - нагласио је кормилар Лакташа.

Треба истаћи да је средином првог полувремена дошло до прекида меча од пет минута. Играч гостију Нигеријац Стенли Афедз незгодно је пао послије ваздушног дуела и од силине ударца повриједио је вилицу. Изгубио је свијест и језик му је улетио у грло. Само захваљујући присебности и стручности доктора Лакташа Мирка Раковића избјегнуто је гушење и спријечена је незгодна повреда играча гостију који је само захваљујући присебности домаћег љекара остао жив. Колима хитне помоћи пребачен је у КБЦ Бања Лука гдје је специјалистички збринут. Стенли се како смо сазнали успјешно опоравио и вратио се са екипом у Мостар. З. В.

ЛАКТАШИ	**0 (0)**
ЗРИЊСКИ	**1 (0)**

Стријелац: 0:1 Селимовић у 79. минуту.
Стадион: ФК Лакташи у Лакташима.
Гледалаца: 300.
Судија: Елмир Пилав (Сарајево) 7.
Жути картони: Шуњић, Аничић (Зрињски)
Играч утакмице: Вернес Селимовић (Зрињски) 7.

ЛАКТАШИ: Вуклиш 5, Секулић 6, Дрљача 6 (од 86. минута Радуловић -), Савић 7, Микић 6, Бајић 6, Илић 6,5, Танасијевић 6, Станојевић 6 (од 73. минута Ђелмић -), Петковић 6, Каралић 6. Тренер: Милан Милановић
ЗРИЊСКИ: Мехкер 7, Шуњић 6, Афедзи 6,5 (од 33. минута Задро 6,5), Таби 6,5, Селимовић 7, Муса 6 (од 41. минута Н. Сушић 6,5, Иванковић 6,5, Кордић 6 (од 33. минута П. Сушић), Боби 6,5, Аничић 6,5. Тренер: Драган Јовић.

Модрича Максима у дербију савладала лидера из Бање Луке

Непрепознатљиви Борац

Модричани су у утакмицу ушли са већом жељом, док је већина фудбалера Борца шетала по терену. Видио се и велики недостатак Леонида Ђорића и Марка Максимовића који су паузирали због жутих картона

Ђорђе Савић (Модрича Максима) и Дарко Љубојевић (Борац) ФОТО: ГЛАС СРПСКЕ

ПИШУ: СЛАВКО БАСАРА
basara@glassrpske.com
СЛАЂАН ЈЕРЕМИЋ
sladjonij@yahoo.com

МОДРИЧА – Модрича Максима је у дербију 12. кола Премијер лиге БиХ савладала лидера шампионата бањолучки Борац (1:0).

"Црвено-плави" су били непрепознатљиви на трави стадиона "Доктор Милан Јелић", као да се не ради о екипи која је водећа на табели. Одиграли су лоше и у таквој ситуацији резултат није ни могао да буде позитиван.

Модричани су у утакмицу ушли са већом жељом, док је већина фудбалера Борца шетала по терену. Видио се и велики недостатак Леонида Ђорића и Марка Максимовића који су паузирали због жутих картона. Занимљиво је да је тек послије нешто више од часа игре Борац први пут шутирао у оквир гола Бојана Трипића.

ДОМАЋИН имао већи мотив

Послије утакмице тренер "уљара" Марко Стојић био је видно расположен и задовољан:

- Лијепо је имати осјећај да си побиједио бољег од себе. Борац јесте далеко испред нас, али није имао свој дан. Рано смо повели и касније створили низ прилика за капиталнију предност. Ипак, гости из Бање Луке су, по мени, најквалитетнији колектив у БиХ у овом тренутку. Свака им част.

ПРОБЛЕМ С РЕАЛИЗАЦИЈОМ

Лидер Борац, очигледно је, има велики проблем с реализацијом. Бањолучани, ако изузмемо Куп дуел у Требињу, у посљедња четири првенства сусрета нису постигли гол из игре. Једино је у тих 360 минута противничку мрежу затресао Саша Кајкут из пенала против Слободе (1:0). "Црвено-плави" су изгубили од Рудар Приједора (0:1), Травника (0:2) и Модрича Максиме (0:1).

Драган Ђаковић је млад, али није сагорио у ватри својих надања. Добио је прилику и постао један од јунака тријумфа над Борцем.

- То што имам 19 година није алиби ако не одиграм добро. Мени се посрећило да ме је "кренуло". Надам се да сам задовољио укусе наших тренера. Најважније је да смо славили. Борац јесте велики колектив, то се осјетило у сваком тренутку, али јуче нам ништа нису могли. Заиста, дјеловали смо моћније, боље, зрелије. Успјех није смио да изостане - рекао је дугокоси Ђаковић.

У Борцу су се надали побједи, или барем ремију, али су изабраници тренера Велимира Стојнића остали празних руку.

- Домаћин је ушао у утакмицу са много више мотива и жеље за побједом. Морам рећи да су Модричани заслужено славили, јер смо ми одиграли далеко испод својих могућности. Ово је била најлошија партија Борца од како сам ја на клупи - био је искрен кормилар бањолучке екипе Велимир Стојнић, а потом је додао и ово:

- Порази су саставни дио такмичења, а када би све било идеално и без њих онда то не би био фудбал нити би било занимљиво. Морамо све добро да анализирамо, јер нам се ово једноставно не смије десити када у сљедећем колу у Бањој Луци дочекујемо Вележ. Треба наћи разлог овако лоше игре и апатије на терену. Евидентно је да су моји фудбалери овај меч схватили олако и да није било мотива.

МОДРИЧА М.	1 (1)
БОРАЦ	0 (0)

Стријелац: 1:0 Стокић у 3. минуту.
Стадион: "Доктор Милан Јелић" у Модричи.
Гледалаца: 2.500.
Судија: Владимир Бјелица (Источно Сарајево) 7.
Жути картони: Савић, Стокић, Трипић (Модрича Максима), Жарић, Петрић (Борац).
Играч утакмице: Душко Стајић (Модрича Максима) 8.

МОДРИЧА МАКСИМА: Трипић 7, Јоловић 7, Алић 7, Богичевић 7, Савић 7 (од 80. минута Пупчевић -), Стјепановић 7, Ђаковић 7,5, Радуловић 6,5 (од 59. минута Ђорић 6,5), Кујунџић 7,5, Стајић 8, Стокић 7,5 (од 85. минута Миљковић -). Тренер: Марко Стојић.
БОРАЦ: Старчевић 6, Ступар 5,5, Жарић 5, Петрић 5,5, Маркић 5,5, Сакан 5 (од 52. минута Станчески 5), Кајкут 5, Врањеш 5,5, Љубојевић 5, Јандрић 6 (од 52. минута Перић 5,5), Билбија 6. Тренер: Велимир Стојнић.

Славија изгубила на Олимпијском стадиону "Кошево"

Голови послије прекида

ИСТОЧНО САРАЈЕВО - Славија није успјела да понови ни дио репертоара из Куп утакмице са Слободом што је искористило Сарајево и лакше од очекиваног дошло до нова три бода.

ФОТО: АРХИВА

Горан Симић (Славија)

- Не преостаје ми ништа друго већ да признам заслужену побједу Сарајева. Јаче су ушли у утакмицу, посебно у другом дијелу. Нас су у финишу првог полувремена задесили проблеми, у паузи у свлачионици су остали Куталиа и Тодоровић што је доста пореметило редове. Измјене су биле принудне и нисмо могли да одржимо ритам из првих четрдесет пет минута - био је коментар Миломира Одовића, шефа стручног штаба Славије. Он посебно истиче пропусте његовог тима код примљених голова:

- Не смијемо себи да дозволимо да овако примамо голове послије прекида. Знали смо за Алена Шкору да му је потребан дјелић секунде да казни и најмању несмотреност. То се, но нашу несрећу, и десило. Поуке морамо извући. Сада смо у још неугоднијој ситуацији на табели. Ако овако будемо улазили у утакмицу не пише нам се добро у мечевима за бодове баш као и у реваншу у Тузли. Ипак, знам да имамо квалитет да можемо много боље и сигурно тим који има Славија овако слабо издање тешко може да понови - закључио је Одовић.

КУТАЛИА и Тодоровић повријеђени

Искусни Горан Симић такође гледа реално на утакмицу са Сарајевом:

- Игра коју смо пружили против Олимпика и Слободе у Купу обећавала је много више. Вјеровали смо у традицију наших добрих игара на највећем стадиону у БиХ, али и били опрезни, јер она не мора да има велики значај. Некако смо и једни и други кренули опрезно и мислили смо како вријеме буде одмицало да је психолошка превага на нама, али све је срушио тај погодак већ у 17. минуту.

САРАЈЕВО	2 (1)
СЛАВИЈА	0 (0)

Стријелац: 1:0 Ал. Шкоро у 17, 2:0 Ал. Шкоро у 60. минуту.
Стадион: Олимпијски стадион "Кошево" у Сарајеву.
Гледалаца: 2.000.
Судија: Муамер Бурековић (Зеница) 6,5.
Жути картони: Хамзагић, Ризвановић (Сарајево), Арсенијевић, Регоје (Славија).
Играч утакмице: Ален Шкоро (Сарајево) 7,5.

САРАЈЕВО: Алаим -, Ризвановић 6 (од 86. минута Шеховић -), Белошевић 6, Џакмић 7, Торлак 6,5, Максумић 6,5, Хамзагић 7, Муминовић 6, Јаховић 6 (од 61. минута Плиска 6), Ал. Шкоро 7,5 (од 83. минута Ан. Шкоро -), Хаџић 6,5. Тренер: Мехмед Јањош.
СЛАВИЈА: Лучић 6, Арсенијевић 5,5, Регоје 6, Папаз 6, Беновић 5,5, Шћепановић 5, Јовановић 6, Симић 5 (од 72. минута Шешлија -), Тодоровић 5,5 (од 46. минута Ђермановић 5), Куталиа 5 (од 46. минута Милинковић 5), Станић 5,5. Тренер: Миломир Одовић.

Куп Српске

Помјерање термина

БАЊА ЛУКА - Утакмице четвртфинала фудбалског Купа Републике Српске требало би да се играју у сриједу, 11. новембра. Међутим, по свему судећи, доћи ће до помјерања термина јер су такмичарски органи Фудбалског савеза из Сарајева тај дан одредили за реванш мечеве четвртфинала Купа на нивоу БиХ.

- По свему судећи, утакмице четвртфинала нашег Купа биће на програму викенд послије завршетка првенства, а то пада 14. и 15. новембра - казао је административац у ФС Републике Српске Горан Ђејић.

У четвртфиналу Купа Републике Српске састају се: Радник (Бијељина) - Леотар (Требиње), Слобода (Нови Град) - Козара (Градишка), Младост (Доња Слатина) - Рудар Приједор и Младост (Богутово Село) - Слога (Добој). С. Б.

Прва фудбалска лига Републике Српске, 12. коло

Игра мачке и миша

У дербију гола Фочаци очитали лекцију "мотористима", преузели челну позицију на табели и направили корак ка титули јесењег првака.

ПИШЕ: ИГОР ЈАНКОВИЋ
igorjanko@yahoo.com

Душко Рашевић, капитен Сутјеске ФОТО: АРХИВА

ФОЧА - У прелијепом фудбалском амбијенту, пред око 2.000 гледалаца, Сутјеска је у дербију 12. кола демонстрирала маштовит и брз фудбал, нанијела тежак пораз Фамосу (4:0) и тако му преотела водећу позицију.

Гости из Војковића испраћени су са четири поготка у мрежи, а да при томе нису успјели ниједном озбиљније да запријете голу домаћина. Сутјеска је повела у 15. минуту.

Код десне аут линије фаулиран је Никола Мојовић. Слободан ударац извео је Милош Срндовић, а Дејан Дракул је одлично утрчао и са шест метара погодио главом за 1:0. Пет минута касније Мојовић и Радан Муминовић извели су можда и најљепшу акцију на утакмици.

ГОСТИ без шута на гол

Мојовић се са неколико луцидних потеза ослободио двојице пратилаца и убацио за Муминовића који је побјегао одбрани Фамоса и са седам метара искоса са лијеве стране погодио стативу.

Први ударац у оквир гола Сутјеске гостујући играчи упутили су у 22. минуту. Шутирао је Ђорђе Зубац, а голман Сутјеске Дарјан Матовић избио је лопту у корнер. У 28. минуту мајсторија Муминовића. Из задње линије Сутјеске упућен је дуг пас пред шеснаестерац гостију. Голман Небојша Масловарић покушао је да избије лопту, али је Муминовић био бржи, протурио му је кроз ноге, а онда са десетак метара лобовао једног одбрамбеног играча Фамоса и повећао резултат на 2:0.

Питање побједника било је ријешено у 41. минуту. Акцију је почео Александар Куновац, а најмлађи играч Сутјеске, седамнаестогодишњи Срндовић избјегао је офсајд замку, ушао у казнени простор и маниром искусног стријелца, искоса са десне стране, погодио супротан угао Фамосовог гола. Коначних 4:0 постављено је у 51. минуту.

Мојовић је убацио за Муминовића који је још једном одлично прошао по лијевој страни и вратио лопту на петерац гдје ју је поново прихватио Мојовић и поготком крунисао своју одличну игру.

Побједа домаћина могла је бити још убједљивија да су Муминовић у 53, Дракул у 69. и Михајловић у 83. минуту били мало прецизнији.

СУТЈЕСКА	4 (3)
ФАМОС	0 (0)

Стријелци: 1:0 Д. Дракул у 15, 2:0 Муминовић у 28, 3:0 Срндовић у 41, 4:0 Мојовић у 51. минуту.
Стадион: Градски у Фочи.
Гледалаца: 2.000.
Судија: Игор Радаковић (Приједор) 8.
Жути картони: Н. Матовић, Михајловић (Сутјеска), Поповић (Фамос).
Играч утакмице: Радан Муминовић (Сутјеска) 8,5.

СУТЈЕСКА: Д. Матовић 7,5, Рашевић 7,5, Д. Дракул 8, Михајловић 7,5, Симић 7,5, Н. Матовић 8, Достић 7,5 (од 74. минута В. Радовић -), Куновац 7,5, Мојовић 8,5, Срндовић 8 (од 79. минута Р. Радовић -), Муминовић 8,5 (од 62. минута Благојевић -). Тренер: Дарко Војводић.

ФАМОС: Масловарић 5 (од 46. минута Дучић 6), Ристић 6, Шеховац 6, Чеха 6, Поповић 6, Мојевић 5 (од 71. минута Тасић -), Отовић 6, Зубац 6, Мочевић 5 (од 55. минута Витковић 6), Јовановић 5,5, Бјелица 5. Тренер: Момчило Станић.

Рекли су...

Милош Срндовић, фудбалер Сутјеске:

- Побједу смо очекивали и та наша надања смо и оправдали одличном игром. Имали смо велику подршку са трибина, па бих, прије свега, захвалио нашим навијачима. На сваком дијелу терена смо доминирали, све је одлично функционисало, тако да није било опасности по наш гол. Драго ми је да сам успио постићи погодак на посљедњем мечу пред нашом публиком у овом дијелу сезоне. Надам се да ћемо задржати прво мјесто и да ћемо бити јесењи шампиони. У Пале идемо по бодове.

Момчило Станић, тренер Фамоса:

- Честитао бих домаћину на коректној игри и заслуженој побједи. Надам се да је ово правац који ће Сутјеска успјети задржати и да ће јој то на крају сезони донијети пласман у Премијер лигу. Сигурно да је моја екипа могла и требала више пружити, али моји млади играчи су, једноставно, подлегли овој дивној атмосфери која влада у Фочи. Ова слика са стадиона у Фочи представља велику добробит за српски фудбал.

Мирковић бржи од пиштаљке

ВИШЕГРАД - Фудбалери вишеградске Дрине ХЕ нису успјели да освоје сва три бода у утакмици против прњаворског Љубића. Домаћи су током првог полувремена имали теренску иницијативу па је тако у 7. минуту Игор Мирковић постигао погодак који је судија Роберт Шормаз из Бање Луке поништио због офсајда. Домаћи су ипак дошли у вођство у 44. минуту када је корнер са лијеве стране извео Радош Чолић. Голман гостију Мирослав Сарић лоше је реаговао па Александру Миловићу није било тешко да са два, три метра затресе мрежу Љубића. Домаћи су са нападима наставили и у другом полувремену када је у 53. минуту Бобан Јевђевић добро реаговао на асистенцију Бранислава Мутлака, а голман гостију Мирослав Сарић сигурно спасио погодак.

У 76. минуту резервиста гостију Александар Мирковић нашао се у прилици да угрози гол домаћи, али је голман Вишеграђана Борко Милисављевић зауставио његов ударац. И када су сви очекивали да ће судија Шормаз одсвирати крај меча у 90. минуту "хладан туш". Горан Декет се пробио по десној страни упутио центаршут у казнени простор Вишеграђана а Александар Мирковић лопту главом послао у мрежу домаћих за велику радост фудбалера Љубића који су из Вишеграда однијели бод.

Д. Ј.

ДРИНА ХЕ	1 (1)
ЉУБИЋ	1 (0)

Стријелци 1:0 Миловић у 44, 1:1 Мирковић у 90. минуту.
Стадион: Градски у Вишеграду.
Гледалаца: 150.
Судија: Роберт Шормаз (Бања Лука) 8.
Жути картони: Боровчанин, Иван Мирковић, Игор Мирковић, Мутлак, Младен Тешевић (Дрина ХЕ), Продановић и Васић (Љубић).
Играч утакмице: Игор Мирковић (Дрина ХЕ).

ДРИНА ХЕ: Милисављевић 7,5, Лимић 7, Боровчанин 7, Иван Мирковић 8, Игор Мирковић 8, Митровић 7,5, Глибетић 7,5, (од 73. минута Милан Тешевић -), Чолић 7,5, Б. Јевђевић 7, Мутлак 7,5, (од 88. минута Марковић -), Миловић 7,5 (од 80. минута Младен Тешевић -). Тренер: Славко Бошковић.

ЉУБИЋ: Сарић 5, Лазић 5 (од 74. минута Мирковић -), Симић 5, Љ. Пезар 6, Анић 6, Продановић 6, Декет 6,5, Н. Пезар 6, Благојевић 6, Балабан 5, (од 46. минута Јованић -), Васић 5,5 (од 83. минута Шпиретић -). Тренер: Владо Јагодић.

Теслићани промашили једанаестерац

ТЕСЛИЋ - Фудбалери Пролетера су на опроштају од својих навијача у овој календарској години разочарали. На лош начин су се одужили својим вјерним навијачима, "лидерсима", који су посебном кореографијом, ватрометом, бакљама и такозваним "атомским ударима" прослављали на трибинама "Радолинке" двадесет година постојања овог удружења.

Повели су гости, послије брзог контранапада, када је полетарац Дејан Јоргић матирао Предрага Кувекаловића. Догодило се то у 13. минуту, да би четири минута касније, пошто је Перица Иветић играо руком пред својим голом, непрецизан са бијеле тачке био искусни Бојан Јелић. Његов ударац са 11 метара голман Милан Бијелић је одбранио. Тако је за домаће бијела тачка по ко зна који пут у протекле двије сезоне била само неискоришћена идеална шанса за промјену резултата. Мајсторија Семира Капића који се дриблингом ослободио четворице противничких играча, донијела је изједначење у 40. минуту.

НАВИЈАЧИ Пролетера прославили рођендан

У наставку домаћи су имали јалову теренску иницијативу. И омјер корнера од 8:0 говори да су Теслићани били бољи на терену, али у завршници офанзивних акција показали су забрињавајућу несналажљивост. У два наврата фортуна је била на страни Пролетера. Миленко Девушић је у 66. минуту избио сам пред голмана Кувекаловића, заобишао је и чувара мреже а онда промашио празан гол. Поново је Девушић био трагичар, пет минута касније, када је из идеалне позиције послао лопту изнад пречке.

У дресу Пролетера у суботњем мечу дебитовао је Огхијагбехма Хумбле, 22-годишњи нападач из Нигерије. Иако се много трудио, оставио је скроман утисак, па је од 56. минута његово мјесто на терену заузео Ђорђе Никић.

Огхијагбехма Хумбле ФОТО: Б. РАДУЛОВИЋ

ПРОЛЕТЕР	1 (1)
БСК	1 (1)

Стријелци: 0:1 Јоргић у 13, 1:1 Капић у 40. минуту.
Стадион: "Радолинка" у Теслићу. Гледалаца: 500.
Судија: Предраг Јевтић (Добој) 7.
Жути картони: Иветић, Јоргић, Вуковић (БСК).
Црвени картон: Владимир Вуковић (БСК) у 75. минуту.
Играч утакмице: Милан Бијелић (БСК) 7,5.

ПРОЛЕТЕР: Кувекаловић 7, Ушумовић 7, Јелић 6,5, Нинковић 7 (од 56. минута Ђекановић 6), Јоргић 6,5 (од 81. минута Савић -), Шијаковић 7, Хумбле 6 (од 56. минута Никић 6), Долић 6,5, Гачић 7, Капић 7, Рашић 6,5. Тренер Зоран Ћургуз.

БСК: Бијелић 7,5, Сладојевић 7, Томић 7, Штековић 6,5, Дамјанић 7, Јоргић 6,5 (од 89. минута Берета -), Бенић 6,5 (од 87. минута Дилкан -), Плавшић 7, Вуковић 6, Девушић 6, Иветић 7. Тренер: Жељко Врањеш.

Прва фудбалска лига Републике Српске, 12. коло

Слога освојила врх Козаре

У опроштају од својих навијача ове јесени изабраници тренера Златка Спасојевића савладали Градишчане и дошли до позиције број два

Славиша Ђукановић (Слога)

ФОТО: Г. ШУРЛАН

ПИШЕ: СЛОБОДАН ПУХАЛО
puhalo@teol.net

ДОБОЈ - Фудбалери Слоге су се на крају ове полусезоне од својих навијача опростили на најљепши могући начин: заслуженом побједом над старим ривалом Козаром (2:1).

Али, почетак овог дербија није наговјештавао такав развој догађаја. Истина, Добојлије су створиле прву прилику за постизање гола и то у 10. минуту, али шут Ђукановића искоса са лијеве стране зауставио је Козић. Ипак, гости су се први радовали. Догодило се то шест минута касније послије дуге акције у којој су домаћи рекламирали играње руком Закарића, али главни арбитар, који је водио меч веома слабо, није се огласио. Лопта је дошла до усамљеног Ђурића који је из непосредне близине савладао немоћног Плиснића.

Потом је наступио период игре у коме није било узбуђења ни пред једним голом. Фудбалери Слоге имали су иницијативу и настојали да успоставе резултатску равнотежу у чему су и успјели. Играо се 31. минут када је Алексић са лијеве стране извео корнер, а пред голом Козаре највиши у скоку био Благојевић, који је главом лопту спровео у мрежу.

СВА ТРИ гола у првих 45 минута

Слична ситуација збила се и у 39. минуту. Алексић је, такође са лијеве стране, извео такозвани скраћени корнер, опет је на правом мјесту био Благојевић. Међутим, овога пута је његов шут главом био непрецизан: лопта је отишла крај стативе у гол-аут.

Боље среће Добојлије су биле у 43. минуту. Капитен Софић извео је аут са лијеве стране, у казнени простор убацио лопту, коју је Благојевић главом прослиједио на другу стативу гдје је био Ђукановић и без проблема је пласирао у мрежу.

У другом полувремену мреже су мировале иако је било прилика. Стоодстотну у 58. минуту није искористио Закарић, који се нашао очи у очи са Плиснићем, али голман Слоге био је спретнији и сачувао свој гол. На другој страни у 79. минуту "резервиста" Радовановић је, на асистенцију Старчевића, са неколико метара испред Козића шутирао високо преко пречке.

СЛОГА	2 (2)
КОЗАРА	1 (1)

Стријелци: 0:1 Ђурић у 16, 1:1 Благојевић у 31, 2:1 Ђукановић у 43. минуту.
Стадион: "Лукс" у Добоју.
Гледалаца: 200.
Судија: Борђе Грубачић (Источно Сарајево) 5,5.
Жути картони: Алексић (Слога), Митић (Козара).
Играч утакмице: Саша Благојевић (Слога) 7,5.

СЛОГА: Плиснић 7, Софић 7, Филиповић 7, Благојевић 7,5, Вуковић 7, Ђурићић 6,5 (од 83. минута Гостић -), Алексић 7 (од 67. минута Радовановић -), Старчевић 6,5, Ђукановић 7, Бећаревић 7, Шимуновић 6,5 (од 71. минута Мартић -). Тренер: Златко Спасојевић.
КОЗАРА: Козић 6,5 Станчић 6,5, Ујић 6,5, Студен 7, Гиговић 7, Митић 6,5, Гњатић 6,5 (од 71. минута Ђорђевић 6,5), Бабић 6 (од 58. минута Ковачевић 6,5), Кодић 6,5, Закарић 6,5, Ђурић 7. Тренер: Винко Мариновић.

РЕКЛИ СУ...

Златко Спасојевић, тренер Слоге:

- Била је то веома тешка утакмица и за противника и за нас. Козара је одличан састав, али ми смо успјели заслужено да побиједимо. Прибојавали смо се овог дуела, јер смо помало и уморни, играмо на три фронта, сриједа-субота. Ипак, смогли смо снаге да заиграмо борбено, ангажовано и прилично дисциплиновано, што нам је нова три бода.

Винко Мариновић, тренер Козаре:

- Добро смо почели, повели са 1:0, а потом су почеле да се понављају наше старе бољке - прекиди. То се догодило у оба случаја и код првог и код другог Слогиног гола. У тим тренуцима наша одбрана је била статична и домаћин је успио лако да нам затресе мрежу. У наставку смо играли боље, имали и прилику за постизање гола, али резултат је остао непромијењен.

Гачани изненадили Бијељинце

БИЈЕЉИНА - Фудбалери Радника нису успјели да савладају изузетно мотивисану екипу Младости из Гацка. Била је ово утакмица у којој су фудбалери из Гацка показали више жеље, озбиљности за разлику од домаћина који је дјеловао анемично са доста направљених грешака у одбрани. Гости су то искористили, а голман Радника Драган Ђорђић, у неколико наврата спашавао је сигурне поготке Гачана.

Ипак, до вођства од 1:0 дошли су домаћи фудбалери преко Бошка Таковца из пенала у 55. минуту, након што је у казненом простору Младости, Крсто Денда срушио везисту Радника Мухамеда Сајтановића. Радост домаћина кратко је трајала. У 60. минуту дошло је до изједначења резултата. Слободан ударац са лијеве стране уз аут-линију извео је најбољи појединац на сусрету Драган Горановић. Лопта је у великом луку пала у петерац домаћих, преварила покривеног голмана Ђорђића и завршила у мрежи.

"ИНЦИДЕНТ" се вратио на трибине

Да се гости из Гацка нису дошли бранити потврдио је 74. минут. Марко Тохољ који је буквално промијешао комплетну одбрану Бијељинаца, асистирао Горановићу на десној страни, а овај рутински завршио посао за вођство Гачана од 2:1.

Радост гостију трајала је четири минуте. Тек што је ушао у игру у 77. минуту Младен Милановић, у првом контакту са лоптом прави дармар у казненом простору Младости, а затим приземним ударцем је послао лопту иза леђа голмана гостију Слободана Гузине.

Никола Бала, тренер Радника

Послије двије године одсуства са трибина Градског стадиона у Бијељини, навијачка група "Инцидент" вратила се у великом броју. Њих око педесет током цијелог сусрета бодрили су свој клуб, а нису изостале заставе, барјаци те бубњеви који су стварали изузетну атмосферу на стадиону.

И. С.

РАДНИК	2 (0)
МЛАДОСТ	2 (0)

Стријелци: 1:0 Таковац из пенала у 55, 1:1 Горановић у 60, 1:2 Горановић у 74, 2:2 Милановић у 77. минуту.
Стадион: Градски у Бијељини.
Гледалаца: 250.
Судија: Љубо Аничић (Србац) 8.
Жути картони: Васић (Радник), Глоговац, Андрић (Младост).
Играч утакмице: Драган Горановић (Младост) 8.

РАДНИК: Ђорђић 7, Сајтановић 6,5, Остојић 6,5, Таковац 6,5, Сапањош 6, Јокић 6 (од 46. минута Никић 6), Гашевић 6 (од 56. минута Милутиновић 6), Павић 6, Вујић 6, Васић 6 (од 76. минута Милановић 7), Милошевић 6,5. Тренер: Јово Борковић.
МЛАДОСТ: Гузина 6, Мучибабић 6,5, Денда 6, Вицо 6,5, Андрић 6,5, Продановић 6, Горановић 8, Глоговац 6 (од 68. минута Бјелоргрлић -), Прело 7, Тохољ 6,5 (од 78. минута Дракул -), Пушара 6,5 (од 85. минута Марковић -). Тренер: Жељко Поповић.

Вранешевић се искупио

НОВИ ГРАД - Слобода је у дербију зачеља минималним резултатом (1:0) савладала Романију, а сусрет је обиљежио Душко Вранешевић. Послије прекршаја над њим у шеснаестерцу гостију из Пала у 22. минуту са бијеле тачке шутирао је крај гола. У 62. минуту капитен Новограђана се искупио пошто је искористио лијепу асистенцију младог Милана Зеца најбољег актера меча и искоса са десне стране постигао побједоносни погодак.

- Ушли смо у утакмицу добро, били бољи и створили неколико изузетних прилика које нисмо искористили, као ни казнени ударац. У наставку успјели смо да крунишемо надмоћност што је најважније освојимо три бода - рекао је тренер Слободе Златко Јелисавац. Шеф струке Романије Драган Радовић, уз напомену да је његова екипа била некомплетна и дошла са само једним резервним играчем је нагласио:

- Слобода је заслужено побиједила јер је имала више од игре, а ми смо играли бојажљиво и нешто нам је свакако недостајало за позитиван резултат. Честитам својим играчима на залагању и борбености.

Н. Ђ.

СЛОБОДА	1 (0)
РОМАНИЈА	0 (0)

Стријелац: 1:0 Вранешевић у 62. минуту.
Стадион: "Млаква" у Новом Граду.
Гледалаца: 100.
Судија: Синиша Радић (Лакташи) 7,5.
Жути картони: Лукач, Зец (Слобода), Крештелица, Пајевић, Новковић, Гуталј (Романија).
Играч утакмице: Милан Зец (Слобода 7)

СЛОБОДА: Дрљача -, Гавановић 7, Керановић 6,5, Лукач 7, Вениновић 7, Иванчевић 7 (од 72. минута М. Поповић -), Јелисавац 6,5, Зец 7, Ивичић 6,5, (од 82. минута Сундаћ -), З. Поповић 6,5, (од 90. минута М. Глигић -), Вранешевић 7. Тренер: Златко Јелисавац.
РОМАНИЈА: Јовановић 7, Крештелица 6, Гуталј 7, Пајевић 6,5, Новковић 6,5, Мичић 6, Гранзов 6, (од 79 минута Качар -), Тасић 6, Мазић 6, Благојевић 6, Кнежевић 6,5. Тренер: Драган Радовић.

ФС Србије

“Орлићи“ иду даље

БАКУ - Кадетска фудбалска репрезентација Србије пласирала се у другу рунду квалификација за Европско првенство 2010. године. “Орлићи“ су у суботу, у посљедњој утакмици прве фазе квалификација, у Бакуу поражени од вршњака из Енглеске са 1:0 (0:0), па су такмичење завршили на другом мјесту у групи. Стријелац побједничког гола за селекцију “Гордог Албиона“, на мечу који је одигран на стадиону “Исмет Кајбов“, био је Баник Афобе у 58. минуту. Изабраници селектора Бранка Вукашиновића претходно су савладали Казахстан са 1:0, док су у првом мечу играли неријешено против Азербејџана 0:0.

Белгија

Оставка Ђукића

МУСКРОН - Некадашњи тренер Партизана и селектор Србије Мирослав Ђукић више није тренер белгијског Мускрона. Он је поднио оставку послије ремија у мечу са актуелним шампионом Стандардом на домаћем терену (0:0). Три дана раније Мускрон је елиминисан у шеснаестини финала Купа Белгије од друголигаша Монса. Заједно са Ђукићем клуб су напустили спортски директор Амедео Карбони, технички Хуан Санчез и комплетан стручни штаб. Мускрон се налази у финансијским проблемима, а недавно је суочен са оптужбама да је продавао утакмице. Екипа послије 13 одиграних кола заузима претпосљедње мјесто на табели, са свега двије побједе и 11 освојених бодова.

Хрватска

Био некад дерби

СПЛИТ - На “Пољуду“ само три хиљаде људи... А играли су Хајдук и Динамо. Био је некад “вјечити дерби“ хрватског фудбала. Хајдук је побиједио 2:1. Први пут у историји два клуба, њихов међусобни дуел пратило је толико мало људи, а све због бојкота најватренијих навијача Хајдука - “торциде“. Незадовољна радом управе и великим бодовним заостатком за Динамом, “торцида“ је позвала на бојкот све навијаче сплитског клуба. Уочи меча, око 10.000 навијача Хајдука окупило се у центру Сплита, гдје су запалили свијеће за “Великог Хајдука“, који је “уништила садашња управа“.

Енглеска Премијер

"Тобџије" очерупале

Арсенал игра најљепши фудбал на Острву, можда и у Европи. А на радост својих навијача, уз то и ефикасан. На “Емиратима“, у дербију 11. кола Премијер лиге, екипа Тотенхема поражена са 0:3

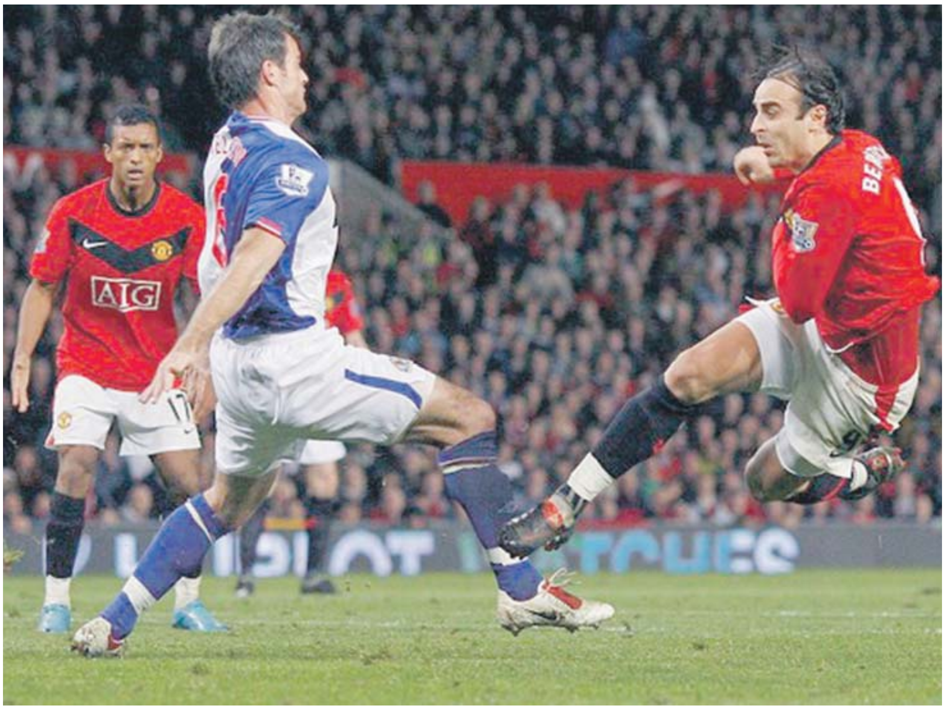

Димитар Бербатов (Манчестер јунајтед) ФОТО: АГЕНЦИЈЕ

ЛОНДОН - Челзи је рутински побиједио Болтон на “Рибок стадиону“, Арсенал је декласирао Тотенхем, а Ливерпул поцрвенио против Фулама. Чак осам црвених картона у суботњим утакмицама - од тога два играчима Ливерпула.

Манчестер јунајтед тријумфом над Блекбурном од 2:0, задржао је корак за Челзијем.

Арсенал игра најљепши фудбал на Острву, можда и у Европи. А на радост својих навијача, уз то је и ефикасан. На “Емиратима“ је, у дербију 11. кола Премијер лиге, гостовала “редовна муштерија“, екипа Тотенхема, а исход је очекиван - 3:0 за “тобџије“. Чета Арсена Венгера наставила је перфектан низ у овој сезони - све побједе на домаћем терену, а у то су већ шест кола без пораза. Тотенхему је ово други узастопни пораз.

Традиција је била апсолутно против “пијеваца“ - у посљедњих 25 међусобних дуела, у свим такмичењима, Тотенхем је само једном остварио тријумф! Још један податак за Риплија. Тотенхем није побиједио у посљедња 64 гостовања “великој четворци“ енглеског фудбала - Манчестер јунајтеду, Арсеналу, Челзију и Ливерпулу! Посљедњи пут кад су добили неку од тих екипа било је далеке 1993. године када су славили на “Енфилду“ против Ливерпула 2:1.

Битка за сјеверни Лондон одлучена је у финишу првог полувремена. И то само у два минута. Најприје је Роби ван Перси довео Арсенал у вођство у 42. минуту на асистенцију Сање. Само минут касније Сеск Фабрегас постигао је гол као Марадона на Свјетском првенству у Мексику 1986. године против Енглеске! Тачку на меч ставио је Ван Перси другим голом у 60. минуту и то поново на додавање Сање.

Лидер Премијер лиге Челзи повео је против Болтона из пенала у посљедњим тренуцима првог полувремена, а други дио игре имао је играча више на терену. Стога је висока побједа била и очекивана (4:0).

ЛИВЕРПУЛУ уз пораз и два црвена картона

Фулам и Ливерпул одиграли су меч пун узбуђења, а лондонска екипа славила је са 3:1, док је екипа из Ливерпула завршила меч са деветорицом на терену (искључени Карагер и Деген). Нису црвенили само играчи Ливерпула, већ и њихов тренер Рафаел Бенитес, који је зајапурен одмаширао са терена, мрмљајући нешто себи у браду.

Манчестер јунајтед је у другом полувремену сломио отпор Блекбурна. Госте је начео Димитар Бербатов у 55. минуту, а докрајчио их је Вејн Руни три минута прије краја.

Резултати 11 кола: Арсенал - Тотенхем 3:0 (Ван Пер-

Њемачка Бундеслига, 11. коло

"Фармацеути" стали у финишу

МИНХЕН - Лидер Бундеслиге Бајер из Леверкузена имао је три бода у џепу у Гелзенкирхену, али је Шалке приредио још једну драму својим навијачима. Прошле недјеље Шалке је губио од Хамбургера 2:0, изједначио је на 2:2, Хамбургер је повео 3:2, а Кевин

Табела

1. Леверкузен	11	6	5	0	21:8	**23**
2. Вердер	11	6	4	1	22:9	**22**
3. Хамбургер	11	6	4	1	25:14	**22**
4. Шалке	11	6	3	2	18:11	**21**
5. Бајерн	11	5	4	2	17:9	**19**
6. Волфсбург	11	5	3	3	21:19	**18**
7. Мајнц	11	5	3	3	18:17	**18**
8. Хофенхајм	10	5	2	3	18:9	**17**
9. Борусија Д.	11	4	4	3	12:14	**16**
10. Хановер	11	4	3	4	14:12	**15**
11. Ајнтрахт	10	3	4	3	11:13	**13**
12. Борусија М.	11	3	2	6	13:20	**11**
13. Фрајбург	10	3	1	6	14:22	**10**
14. Штутгарт	11	2	3	6	10:15	**9**
15. Келн	11	2	3	6	6:11	**9**
16. Нирнберг	11	2	3	6	9:17	**9**
17. Бохум	10	2	2	6	10:21	**8**
18. Херта	11	1	1	9	7:25	**4**

Кураньи у 93. минуту донио бод Шалкеу.

Иста слика и у дербију 11. кола. Бајер је водио до 83. минута, имао је велику предност, али је најприје Кураньи смањио на 2:1, да би Санчес у 87. минуту поставио коначних 2:2.

“Мерцедес Бенц арена“, како се зове стадион Штутгарта, већ пету сезону неосвојива је за минхенски Бајерн. У 11. колу Бундеслиге Штутгарт, за који је од почетка играо Здравко Кузмановић, одиграо је без голова са претендентом на титулу, минхенским Бајерном. “Швабе“ су тако прекинуле низ од три узастопна пораза, а остаје да се види да ли ће реми против Бајерна задовољити управу Штутгарта, па неће уручити отказ тренеру Маркусу Бабелу.

Борусија из Менхегладбаха је послије 15 година славила у Хамбургу! Велико изненађење на сјеверу Њемачке, јер је до сада другопласирани тим Бундеслиге важио за великог фаворита у мечу против Менхегладбаха. Хамбургер је два пута водио, али су гости два пута стизали предност домаћина и потом осам минута прије краја однијели велика три бода.

ШТУТГАРТ ремизирао са Бајерном

Суботње мечеве у Бундеслиги обиљежиле су добре игре гостију, односно ниједна побједа домаћих екипа. У шест одиграних мечева гости су у два славили, а четири меча су завршена неријешено. Укупно, десет бодова за гостујуће екипе.

Резултати 11. кола: петак: Борусија Дортмунд - Херта 2:0 (Сахин 60. пенал, Бариос 90), субота: Келн - Хановер 0:1 (Розентал 37), Хамбургер - Борусија Менхегладбах 2:3 (Троховски 13, Зе Роберто 47 -Ројс 39, Данте 76, Фринд 82), Нирнберг - Вердер 2:2 (Ајглер 3, Буњаку 33 - Хант 71, 90), Штутгарт - Бајерн 0:0, Волфсбург - Мајнц 3:3 (Мартинс 7, 20, Мисимовић 64 - Амри 35, Иваншиц 41, Хугланд 85), Шалке - Бајер Леверкузен 2:2 (Кураньи 83, Санчес 87 - Крос 29, Кислинг 44). Синоћ су играли: Фрајбург - Хофенхајм, Ајнтрахт - Бохум.

Санчез (Шалке) погодио бод

лига, 11. коло

"пијевце"

Поцрвењели Деген и Карагер

Табела

1. Челзи	11	9	0	2	28:8	27
2. Манчестер Ј.	11	8	1	2	23:11	25
3. Арсенал	10	7	1	2	32:13	22
4. Тотенхем	11	6	1	4	21:17	19
5. Ливерпул	11	6	0	5	25:16	18
6. Манчестер С.	9	5	3	1	18:11	18
7. Астон Вила	10	5	3	2	14:9	18
8. Сандерленд	11	5	2	4	20:17	17
9. Стоук	11	4	4	3	11:13	16
10. Барнли	11	5	0	6	12:22	15
11. Фулам	10	4	2	4	13:13	1А
12. Виган	11	4	1	6	12:21	13
13. Евертон	10	3	3	4	13:16	12
14. Болтон	10	3	2	5	14:19	11
15. Бирмингем	10	3	1	6	8:12	10
16. Вулвс	11	2	4	5	11:18	10
17. Блекбурн	10	3	1	6	11:24	10
18. Хал	11	2	2	7	8:24	8
19. Вест Хем	10	1	4	5	13:17	7
20. Портсмут	11	2	1	8	9:15	7

си 42, 60, Фабрегас 43), Болтон - Челзи 0:4 (Лампард 45 пенал, Деко 61, Најт 83 аутогол, Дрогба 90), Барнли - Хал 2:0 (Александер 20 пенал, 77), Евертон - Астон Вила 1:1 (Биљалетдинов 45 - Керју 47), Фулам - Ливерпул 3:1 (Замора 24, Невланд 73, Демпси 86 - Торес 42), Портсмут - Виган 4:0 (Диндан 35, 64, 90 пенал, Пикион 45), Стоук - Вулверхемптон 2:2 (Елокоби 17 аутогол, Етерингтон 44 - Кредок 47, 64), Сандерленд - Вест Хем 2:2 (Рид 39, Ричардсон 76 - Франко 30, Кол 36), Манчестер јунајтед - Блекбурн 2:0 (Бербатов 55, Руни 88), синоћ су играли: Бирмингем - Манчестер Сити.

Ван Перси као Марадона

Рикардо Карваљо и Бранислав Ивановић (Челзи)

Радомир Антић, селектор Србије

Бразил ривал по мјери

МАДРИД - Селектор Србије Радомир Антић тренутно је у Мадриду. Слободно вријеме проводи са Милинком Пантићем и Славишом Јокановићем, који имају прилику да науче многе ствари од њега, јер имају амбицију да наставе да се баве тренерским послом.

- Јокан ће поново сести на неку клупу, није га поколебало искуство из Партизана. Још му је рано да одустане од тренерског посла - рекао је Антић и додао да је Пантић био у ужем кругу од девет кандидата за посао у Атлетику.

Селектор каже да ће пријатељски мечеви "орлова" у новембру бити добро искуство, поготово сусрет са Јужном Кореју на стадиону Фулама, у Лондону. Антић се нада да ће његов тим бити у прилици да на прољеће у Београду укрсти копља са Бразилцима.

- Моја жеља је да се суочимо са највећим ривалима. Углед у фудбалу се стиче резултатима, а циљ је да будемо међу најбољима - додао је Антић.

Радомир Антић

Роналдо зове бившег саиграча у Реал

Руни за излаз из кризе

МАДРИД - Фудбалер Реал Мадрида Кристијано Роналдо рекао је да би његов бивши саиграч из Манчестер јунајтеда Вејн Руни представљао право појачање за "краљевски клуб".

Роналдо је оцијенио да би нападач својим доласком могао да помогне Мадрићанима да изађу из тренутне резултатске кризе. Фудбалери Реала су у посљедњих пет кола поражени чак три пута, уз само један тријумф.

- Руни би играо сјајно у Реалу. Ово је права средина за најбоље свјетске играче, а нема сумње да је Руни свакако један од њих. Он би био права сензација у Мадриду - рекао је Роналдо.

Упркос жељи да поново заигра са Рунијем, Роналдо је истакао да не очекује да се овај трансфер ускоро реализује.

- Свјестан сам да би многе ствари требало да се догоде па да Руни напусти Енглеску. Он воли ту земљу, као и Манчестер јунајтед - додао је најплаћенији фудбалер планете.

Лео Меси

Француски фудбалски шампионат, 11. коло

Бордоу дерби против Монака

ПАРИЗ - У 11. колу француске Лиге 1 састала су се два првопласирана тима, а дуел Бордоа и Монака припао је минималним резултатом "Жирондинцима".

Гренобл је остао на максималном учинку јер је забиљежио и 11. пораз, овај пут од Лила 2:0. Оксер је са 2:1 био бољи од Монпељеа, а истим резултатом Нанси је славио против Булоњуа. Меч Ланс - Лориен завршен је без побједника (1:1), као и веома занимљиви дуел између Олимпика Марсеља и Тулуза. У посљедњем мечу дана Лион је побиједио у гостима Сент Етијен голом Гомиса у 83. минуту.

Табела

1. Бордо	11	8	1	2	20:7	25
2. Лион	11	7	2	2	17:11	23
3. Монако	11	7	0	4	16:11	21
4. Монпеље	11	6	2	3	18:15	20
5. Оксер	11	6	2	3	12:10	20
6. Олимпик М.	10	5	3	2	17:10	18
7. Лориен	11	5	3	3	15:11	18
8. Нанси	11	5	2	4	17:16	17
9. Рен	10	4	4	2	15:6	16
10. Валенсиен	10	5	1	4	19:15	16
11. Тулуз	11	4	3	4	11:8	15
12. Сошо	10	5	0	5	11:13	15
13. ПСЖ	9	3	4	2	13:10	13
14. Лил	11	3	4	4	12:14	13
15. Ница	10	3	2	5	13:21	11
16. Сент Етијен	11	3	1	7	9:15	10
17. Булоњ	11	2	3	6	9:17	9
18. Ленс	11	2	3	6	9:19	9
19. Ле Ман	10	2	2	6	10:16	8
20. Гренобл	11	0	0	11	5:23	0

ГРЕНОБЛ забиљежио и 11. пораз

Даниел Љубоја је био учесник у новом поразу Гренобла који има све мање шанси да опстане у лиги. Бордо је побједом над Монаком задржао лидерску позицију, а сада има 25 поена. Други је Лион са два мање, а трећи Монако који је остао на 21.

Посљедња три меча кола играна су синоћ у којима је ПСЖ, који има у утакмицу мање, тражио у Сошоу бодове за бијег из доњег дијела табеле.

Резултати 11. кола: Оксер - Монпеље 2:1 (Јелен 16, 29 - Џодић 90), Бордо - Монако 1:0 (Планус 62), Булоњ - Нанси 1:2 (Кувилие 16 - Диа 10, Хаџи 82), Гренобл - Лил 0:2 (Кабаје 27, Жервињо 90), Ланс - Лориен 1:1 (Едуардо 49 - Соса 42), Олимпик Марсељ - Тулуз 1:1 (Брандао 75 - Сисоко 28), Сент Етијен - Лион 0:1 (Гомис 83). Играно синоћ: Ница - Ле Ман, Рен - Валенсијен, Сошо - ПСЖ.

Марк Планус (Бордо)

Шпанска Примера, 9. коло

Кикс Барсе

МАДРИД - Мануел Пелегрини остаће тренер Реала из Мадрида. Бар још неко вријеме. У првој утакмици 9. кола Примере Реал Мадрид је савладао градског ривала Хетафе 2:0, а оба гола дао је Игуаин.

Барселона је испустила побједу над Осасуном у Памплони. Каталонски клуб повео је у 72. минуту преко Кеите, а Пике је у 90. минуту затресао сопствену мрежу! То је тек други ремі Барселоне у овом шампионату. Побједу на гостовању остварила је Севиља, за коју је играо Ивица Драгутиновић.

Резултати 9. кола: Реал Мадрид - Хетафе 2:0 (Игуаин 53, 56), Херез - Севиља 0:2 (Негредо 42, Фабијано 89), Осасуна - Барселона 1:1 (Пике 90 аутогол - Кеита 72), Билбао - Атлетико Мадрид 1:0 (Мартинез 19), играно синоћ: Еспањол - Вљадолид, Мајорка - Расинг Сантандер, Виљареал - Тенерифе, Сарагоса - Алмерија, Малага - Валенсија, Депортиво Ла Коруња - Спортинг Хихон.

Пласман: Барселона 23, Реал Мадрид 22, Севиља 19, Валенсија 15, Депортиво Ла Коруња 15, Мајорка 14...

СВИ ПОВУЧЕНИ ДРЕСОВИ

АТЛАНТА ХОУКС: 9 - Боб Петит (1954-1965), 21 - Доминик Вилкинс (1983-1994), 23 - Лоу Хадсон (1966-1977), 40 - Џејсон Колије (2003-2005, преминуо од срчаног удара).

БОСТОН СЕЛТИКС: 00 - Роберт Периш (1980-1994), 1 - Волтер Браун (1946-1964, оснивач тима и власник), Ред Ојербах (1950-2006, тренер и менаџер), 3 - Денис Џонсон (1983-1990), 6 - Бил Расел (1956-1969, играч и тренер), 10 - Џо-Џо Вајт (1969-1979), 14 - Боб Коуси (1950-1963), 15 - Том Хинсон (1956-1978, играч и тренер), 16 - Сач Сандерс (1960-1973), 17 - Џон Хавличек (1962-1978), 18 - Џејв Кауванс (1970-1980), 19 - Дон Нелсон (1965-1976), 21 - Бил Шерман (1951-1961), 22 - Ед Маколи (1950-1956), 23 - Френк Ремзи (1954-1964), 24 - Сем Џонс (1957-1969), 25 - Кеј-Си Џонс (1958-1967 као играч, 1983-1988 тренер), 31 - Седрик Максвел (1977-1985), 32 - Кевин Мекхејл (1980-1993), 33- Лери Бирд (1979-1992), 35 - Реши Луис (1987-1993).

ЧИКАГО БУЛС: 4 - Џери Слоун (1966-1976), 10 - Боб Лав (1968-1976), 23 - Мајкл Џордан (1984-1993, 1995-1998), 33 - Скоти Пипен (1987-1998, 2003-2004).

КЛИВЛЕНД КАВАЛИРС: 7 - Бинго Смит (1970-1979), 22 - Лери Нанс (1988-1994), 25 - Марк Прајс (1986-1995), 34 - Остин Кар (1971-1980), 42 - Нејт Тармонд (1975-1977), 43 - Бред Доерти (1986-1994).

ДАЛАС МЕВЕРИКС: 15- Бред Дејвис (1980-1992), 22 - Роландо Блекмен (1981-1992).

ДЕНВЕР НАГЕТС: 2 - Алекс Инглиш (1980-1990), 33 - Дејвид Томпсон (1975-1982), 40 - Бајрон Бек (1967-1977), 44 - Дан Изел (1975-1985).

ДЕТРОИТ ПИСТОНС: 2 - Чак Дејли (1983-1992, тренер који је донио двије титуле тиму), 4 - Џо Думарс (1985-1999, 2000 - до данас, играч и предсједник), 11 - Ајзеа Томас (1981-1994), 15 - Вини Џонсон (1981-1991), 16 - Боб Ланије (1970-1981), 21 - Дејв Бинг (1966-1975), 40 - Бил Лембир (1982-1994).

ГОЛДЕН СТЕЈТ ВОРИОРС: 13 - Вилт Чемберлен (1959-1965), 14 - Том Месчери (1961-1971), 16 - Ал Атлис (1960-1971 играч и тренер), 24 - Рик Бери (1965-1967, 1972-1978), 42 - Нејт Тармонд (1963-1974).

ХЈУСТОН РОКЕТС: 22 - Клајд Дрекслер (1995-1998), 23 - Калвин Марфи (1970-1983, као ТВ коментатор), 24 - Мозес Мелоун (1976-1982), 34 - Хаким Олајџувон (1984-2001), 45 - Руди Томјановић (1970-1981, 1991-2003, играч и тренер).

Хаким Олајџувон

ИНДИЈАНА ПЕЈСЕРС: 30 - Џори Мекгинис (1971-1975, 1980-1982), 31 - Реши Милер (1987-2005), 34 - Мел Денијелс (1968-1974), 35 - Реши Браун (1967-1974).

ЛОС АНЂЕЛЕС ЛЕЈКЕРС: 13 - Вилт Чемберлен (1968-1973), 22 - Елвин Бејлор (1958-1971), 25 - Гејл Гудрич (1965-1968, 1970-1976), 32 - Ирвин "Мешик" Џонсон (1979-1991, 1995-1996), 33 - Карим Абдул Џабар (1975-1989), 42 - Џејмс Ворти (1982-1994), 44 - Џери Вест (1960-1974).

МАЈАМИ ХИТ: 10 - Тим Хардвеј (1996-2001), 23 - Мајкл Џордан (иако никад није играо за Мајами, клуб је одлучио да повуче овај број због Џордановог доприноса кошарци), 33 - Алонзо Морнинг (1995-2002, 2005-2008).

МИЛВОКИ БАКС: 1 - Оскар Робертсон (1970-1974), 2 - Џуниор Бришмен (1975-1984, 1986-1987), 4 - Сидни Монкриф (1979-1989), 14 - Џон Мекглокин (1968-1976), 16 - Боб Ланије (1980-1984), 32 - Брајан Винтерс (1975-1983), 33 - Карим Абдул Џабар (1968-1975).

МИНЕСОТА ТИМБЕРВУЛВС: 2 - Малик Сили (1998-2000, погинуо у саобраћајној несрећи).

НЊ ЏЕРСИ НЕТС: 3 - Дражен Петровић (1990-1993, погинуо у саобраћајној несрећи), 4 - Вендел Ладнер (1974-1975), 23 - Џон Вилијамсон (1973-1980), 25 - Бил Мелкиони (1969-1976), 32 - Џулијус "Доктор Џеј" Ирвинг (1973-1976), 52 - Бак Вилијамс (1981-89).

Клубови америчке професионалне кошаркашке лиге (NBA) повлачењем дресова одају признање заслужним играчима

Владе Дивац једини Србин

Дивчева "21" подигнута је под свод "Арко арене" у Сакраменту, а поред њега само још једном Европљанину подигнут је дрес у знак славе. Ради се о Дражену Петровићу, који је играо за Портланд (1989-1991) и Њу Џерси Нетсе (1991-1993). Његова каријера трагично је прекинута 7. јула 1993. године, када је изгубио живот у саобраћајној несрећи у близини Минхена

Владе Дивац

ФОТО: АГЕНЦИЈЕ

ЊУЈОРК - Дебитанти у Америчкој професионалној кошаркашкој лиги (NBA) из године у годину налазе се у све већем проблему, када је потребно да изаберу број на дресу у новом тиму... Нарочито су ограничени они које драфтују Бостон Селтикси.

Једна од тековина америчког спорта је повлачење бројева, такозвано "пензионисање дресова", у част легендарних играча, тренера, власника, судија, коментатора, па чак и навијача..

Сводове NBA дворана украшавају многи дресови, а одређени бројеви постали су синоними за презимена и обрнуто. Ријетко ко у игри асоцијација на "23" не би одговорио са - Мајкл Џордан.

Селтикси, као најтрофејнији тим од оснивања лиге прије 65 година (17 титула), имали су пуно право да повуку чак 21 број! Када се томе додају и они заузети од стране активних играча, којих углавном има близу 20, новајлија у тиму Бостона онемогућен је да бира 40 бројева од "нуле" до 99! "Бостон Гарден" краси дресови са бројевима: 00, 1, 3, 6, 10, 14, 15, 16, 17, 18, 19, 21, 22, 23, 24, 25, 31, 33 и 35. Рукији које изабере овај тим вјероватно пронађу слободан број тек преко 40, можда и 50...

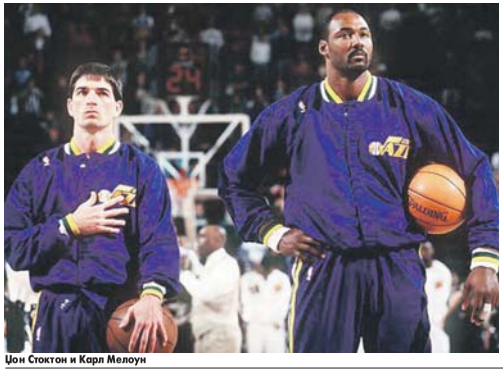

Џон Стактон и Карл Мелоун

САКРАМЕНТО и Орландо повукли дресове због навијача

Занимљиво, други најтрофејнији тим лиге, Лос Анђелес Лејкерси (15 титула), повукли су свега седам бројева (13, 22, 25, 33, 42, 44), али то је само дјелимично тако, јер је тим тек 1961. године пресељен из Минеаполиса у ЛА. Из доба Минеаполис Лејкерса повучено је пет бројева, али управа Лејкерса дозвољава играчима да их користе.

Управо то, на друго мјесто свртава Портланд Трејл Блејзерсе, који су у релативно краткој историји (основани тек 1970) и са свега једном титулом првака (1977), повукли чак 12 бројева. То донекле објашњава одлука да се "пензионишу" сви дресови играча из стартне поторке, која је освојила титулу у сезони 1976/77.

Послије Портланда, слиједе Сакраменто Кингси, али највише захваљујући шампионским данима "краљева" из времена када су играли у Рочестеру. Од селидбе у пријестоницу Калифорније, Кингси су пензионисали свега четири броја, од којих један припада Србину Владу Диву!

У ДЕВЕТ тимова нема броја 32

Његова "21" подигнута је под свод "Арко арене" из захвалности за све што је урадио за клуб од 1999. до 2004. године. Дивац је уједно једини Србин који је доживио такву част у NBA лиги, а осим њега само још једном Европљанину подигнут је дрес у знак славе.

Ради се о Дражену Петровићу, који је играо за Портланд (1989-1991) и Њу Џерси Нетсе (1991-1993), а његова каријера трагично је прекинута 7. јула 1993. године, када је изгубио живот у саобраћајној несрећи у близини Минхена. Његов број "3" налази се у Њу Џерсију.

Поред Петровићевог, још неколико дресова повучено је због прерано изгубљених живота њихових власника: Џејсон Колије (Атланта, срчани удар), Малик Сили (Минесота, саобраћајна несрећа), Боби Филс (Шарлот, саобраћајна несрећа).

Сакраменто Кингси и Орландо Мешик тимови су који су повукли дресове са бројем "6" због заслуга "шестог играча", а то је публика. Орланду је то, уједно, једини дрес који је повучен.

У NBA лиги тренутно постоји пет тимова, који још нису имали коме да приреде

Мајкл Џордан

велику част, а то су Шарлот Бобкетси, Лос Анђелес Клиперси, Мемфис Гризлиси, Торонто Репторси и најмлађи, Оклахома Сити Тандер. Оклахома јесте настала селидбом Сијетл Суперсоникса у тај град, али се Тандер сматра новим тимом и власници су одлучили да не преузму и повучене дресове великана из доба "соничних" из Сијетла, а било их је шест.

СЕЛТИКСИ рекордери са 21 бројем

Најчешће повучен број је "32" и он не би могао да се изабере у девет тимова, да и даље постоје Сијетл Суперсоникси (власник је био Фред Браун). Овако, "тридесет двојку" не може да носи нико ко игра за Филаделфију (Били Канингам), Сан Антонио (Шон Елиот), Њу Џерси (Џулијус Ирвинг), ЛА Лејкерсе (Мешик Џонсон), Јуту (Карл Мелоун), Бостон (Кевин Мекхејл), Портланд (Бил Волтон) и Милвоки (Брајан Винтерс).

Најмањи број који није повучен ни у једном тиму је "26", а највећи који је повучен "77". Послије броја "32", који краси девет NBA сводова, слиједе бројеви "33", "24", "15", "10" и "2", који су повучени у седам тимова, а шест екипа не дозвољава употребу бројева "1", "4", "14" и "22".

По многима најбољем играчу свијета, Џордану, повучена је "23" у Мајамију, иако је он послије Чикага и освајања шест титула са Булсима играо само за Вашингтон Визардсе. У табору "врелине" су сматрали да је његов допринос спорту довољно велики да се повуче његов број, иако је тиму на терену наносио само штету...

Мајами је почаствовао још једну особу, легендарног квотербека NFL тима Мајами Долфинса, Дена Марина. Његова "13" није повучена из употребе за кошаркашке Хита, али је дрес окачен у дворани.

У овом тексту акценат је стављен на бројеве који су повучени из употребе, не и на све оне који имају посебна мјеста у историји тимова. Маринов примјер само је један у низу, а клубови су уздизали дресове и судијама, маскотама, ТВ и радиокоментаторима, тренерима, власницима... На неким дресовима исписани су бројеви титула које је освојио тренер или бројеви побједа, али те цифре немогуће је изабрати приликом одласка у NBA, јер су троцифрене.

Поједини оснивачи тимова вјечно су "задужили" дресове са бројем "1", симболично, иако га никада нису носили на терену.

За крај, требало би поменути и оне који и даље играју кошарку, а чији ће дресови највјероватније бити "окачени" једног дана кад се повуку. Фаворити су свакако: Коби Брајант (8 и 24, Лејкерс), Тим Данкан (21, Сан Антонио), Кевин Гарнет (5, Бостон, 21, Минесота), Шакил О'Нил (32, Орландо, 34, Лејкерс, 32, Мајами)...

Највеће шансе да постане трећи Европљанин, чији ће дрес једног дана бити "пензионисан", има Нијемац Дирк Новицки (41, Далас).

Дражен Петровић

ВИЛТ ЧЕМБРЛЕН

Само један играч доживио је част у три тима, а ради се о Вилту Чемберлену, чији број "13" не смије нико да пипне у Голден Стејту, Лејкерсима и Филаделфији.

Двоструку част доживјели су: Чарлс Баркли (Филаделфија, Финикс), Пит Маравич (Јута, Њу Орлеанс), Боб Ланије (Детроит, Милвоки), Клајд Дрекслер (Портланд, Хјустон), Карим Абдул Џабар (Лејкерси, Милвоки), Нејт Тармонд (Кливленд, Голден Стејт), Мозес Мелоун (Филаделфија, Хјустон), Џулијус "Доктор Џеј" Ирвинг (Њу Џерси, Филаделфија), Ерл Монро (Вашингтон, Њујорк) и Мајкл Џордан (Чикаго, Мајами).

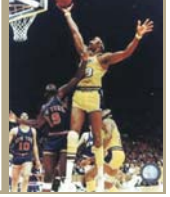

СВИ ПОВУЧЕНИ ДРЕСОВИ

Пит Маравич

ЊУ ОРЛЕАНС ХОРНЕТС: 7 - Пит Маравич (1974-79, играо за Њу Орлеанс Џез, тим који се касније преселио у Солт Лејк Сити), 13 - Боби Филс (1997-2000, играо за Шарлот Хорнетсе и погинуо у саобраћној несрећи).

ЊУЈОРК НИКС: 10 - Волт "Клајд" Фрејзер (1967-1977), 12 - Дик Барнет (1965-1974), 15 - Ерл Монро (1972-1980), 19 - Вилис Рид (1964-1974, 1977-1978, као играч и тренер), 22 - Дејв Дебучер (1969-1974), 24 - Бил Бредли (1967-1977), 33 - Патрик Јуинг (1985-2000).

ОРЛАНДО МЕЦИК: 6 - у част навијача, "шестог играча".

ФИЛАДЕЛФИЈА СЕВЕНТИСИКСЕРС: 2 - Мозес Мелоун (1982-1986, 1993-1994), 6 - Џулијус "Доктор Џеј" Ирвинг (1976-1987), 10 - Морис Чикс (1978-1989, 2006-2006, играч и тренер), 13 - Вилт Чемберлен (1965-1968), 15 - Хал Грир (1958-1973), 24 - Боби Џонс (1978-1986), 32 - Били Канингам (1965-1972, 1974-1975, 1997-1985 као играч и тренер), 34 - Чарлс Баркли (1984-1992).

ФИНИКС САНС: 5 - Дик Ван Ерсејл (1968-1977), 6 - Валтер Дејвис (1977-1988), 7 - Кевин Џонсон (1988-2000), 9 - Ден Мајерле (1988-1995, 2001-2002), 24 - Том Чемберс (1988-1993), 33 - Алван Адамс (1975-1988), 34 - Чарлс Баркли (1992-1996), 42 - Кони Хокинс (1969-1973), 44 - Пол Вестфал (1975-1980, 1983-1984, 1992-1996, играч и тренер).

ПОРТЛАНД ТРЕЈЛ БЛЕЈЗЕРС: 13 - Дејв Тварџик (1976-1980), 14 - Лионел Холинс (1975-1980), 15 - Лери Стил (1971-1980), 20 - Морис Лукас (1976-1980, 1987-1988), 22 - Клајд Дрекслер (1984-1994), 30 - Тери Портер (1985-1995), 30 - Боб Грос (1975-1982), 32 - Бил Волтон (1974-1978), 36 - Лоџ Нил (1972-1979), 45 - Гиоф Петри (1970-1976), 77 - Доктор Џек Ремзи (1976-1986, тренер у чију је част повучен број 77, због титуле освојене те године).

САКРАМЕНТО КИНГС: 1 - Нејт Арчибалд (1970-1976, из доба када су Кингси играли у Синсинатију и Канзас Ситију), 2 - Мич Ричмонд (1991-1998), 4 - Крис Вебер (1998-2005), 6 - у част навијача, "шестог играча", 11 - Боб Дејвис (1948-1955, из доба када су Кингси играли у Рочестеру), 12 - Морис Соукс (1955-1958, из доба када су Кингси играли у Рочестеру и Синсинатију), 14 - Оскар Робертсон (1960-1970, из доба када су Кингси играли у Синсинатију), 21 - Владе Дивац (1999-2004), 27 - Џек Твиман (1955-1966, Рочестер и Синсинати), 44 - Сем Лејси (1970-1981, Синсинати, Канзас Сити).

САН АНТОНИО СПАРС: 00 - Џони Мур (1980-1988, 1989-1990), 6 - Џејвери Џонсон (1990-1993, 1994-2001), 13 - Џејмс Силас (1972-1981), 32 - Шон Елиот (1989-1993, 1994-2001), 44 - Џорџ Гервин (1974-1985), 50 - Дејвид Робертсон (1989-2003).

СИЈЕТЛ СУПЕРСОНИКС (не постоје више, јер се Оклахома Сити Тандер сматра новим тимом): 1 - Гус Вилијамс (1997-1984), 10 - Нејт Мекмилан (1986-1998, 2000-2005, играч и тренер), 19 - Лени Вилкенс (1968-1972, 1977-1985, играч и тренер), 24 - Спенсер Хејвуд (1971-1975), 32 - Фред Браун (1971-1984), 43 - Џек Сикма (1977-1986).

ЈУТА ЏЕЗ: 1 - Френк Лејден (1981-1988, 1988-1998, тренер и предсједник), 4 - Едријан Дантли (1979-1986), 7 - Пит Маравич (1974-1979, из доба када је Џез наступао у Њу Орлеансу), 12 - Џон Стоктон (1984-2003), 14 - Џеф Хорнасек (1994-2000), 32 - Карл Мелоун (1985-2003), 35 - Дерел Грифит (1980-1991), 53 - Марк Итон (1982-1993).

ВАШИНГТОН ВИЗАРДС: 10 - Ерл Монро (1967-1971, из доба када се тим звао Булетс и када је играо у Балтимору), 11 - Елвин Хејс (1972-1981, из доба када је тим играо у Балтимору), 25 - Гус Џонсон (1963-1972, из доба када је тим играо у Балтимору), 41 - Вес Анселд (1968-1981, 1987-1994, играч и тренер из доба када је тим играо у Балтимору).

Првенство БиХ за кошаркаше, четврто коло

Игокеа покорила Тузлу

Александровчани пружили сјајну партију, нанијели први пораз Слободи и преузели лидерску позицију

ПИШУ: ИГОР ЈАНКОВИЋ
igorjanko@yahoo.com
ШТЕПАН АЛЕКСИЋ
sport@glassrpske.com

ФОТО: ГЛАС СРПСКЕ

Милијан Боцка (Игокеа)

БАЊА ЛУКА - Кошаркаши Игокее тријумфовали су у дербију четвртог кола првенства БиХ против Слободе (79:61), чиме су избили на лидерску позицију.

Александровчани су прошле сезоне чак три пута губили од Тузлака, али су овог пута у "Мејдану" наплатили дуг, и то с каматом. Домаћи, који су ове рунде били једини непоражени тим, добро су отворили меч и послије првих десет минута имали пристојних 24:17.

Но, тада су пулени Драге Каралића заиграли много боље у одбрани, серијом 8:0 вратили су се игру, а на одмор се отишло са нерије шеним резултатом, 32:32.

Александровчани су у финишу треће дионице отишли на 51:46, домаћи су одржали прикључак (51:54), да би гости врло брзо преко Боцке и Зујовића стигли до сигурних "плус десет" (63:53), а до краја су још успјели и да повисе предност.

- Прво полувријеме смо одиграли прилично слабо, али смо у другом знатно поправили игру. Били смо агресивнији, базирали се на одбрани, и са неколико лаких поена стигли до осјетне предности, коју смо знали да сачувамо до краја и дођемо до "плус 18". Била је то тешка утакмица, поготово послије пораза у Мостару. Одговорност је била велика, зато смо први дио и одиграли у грчу, али је у наставку све дошло на своје мјесто - био је задовољан шеф струке Игокее Драго Каралић.

Билећани су у херцеговачком дербију савладали комшије из Требиња, а побједника је одлучила друга четвртина. Гости су добро очели и стално имали предност до средине друге дионице када је резултат гласио 32:27. Тада су Билећани кренули у серију и до краја тог периода постигли 16, примили само један поена, па се на одмор отишло при резултату 43:33.

СУТЈЕСКА БОЉА
од Славије

У трећој четвртини Херцеговац је подигао вођство на 15 кошева, што се испоставило као недостижна предност за Требињце који још нису окусили сласт побједе.

- Херцеговачки дерби је протекао у борбеној и занимљивој игри, а сматрам да смо заслужено побиједили јер смо имали више жеље и играли борбеније. Посебно ми је драго да смо обрадовали нашу бројну публику - истакао је тренер Херцеговца Зоран Гломазић.

Његов колега Радомир Кисић није био задовољан:

- Не знам шта се догодило са мојим играчима који су средином друге четвртине једноставно стали. До тада је све текло по плану онако како смо се били и договорили. Што је још невјероватније у том периоду игре ни Херцеговац није играо квалитетније него прије и послије тога, а разлику су направили захваљујући првенствено нашим грешкама и практично је ту сусрет одлучен.

ХЕРЦЕГОВЦУ
дебри против Леотара

Након фудбалера који су убједљиво савладали Фамос, сигурну побједу против једног источносарајевског клуба остварили су и кошаркаши Сутјеске. Много лакше него што се очекивало Фочаци су славили са 86:73.

У игри домаћих све је одлично функционисало - веома чврста одбрана, доминација у скоку и велики проценат реализације, тако да гостима нису пружили нимало шансе да могу остварити позитиван резултат. Посебно је расположен био центар Сутјеске Мрђан Мрковић који је, поред одличне игре под обручем и ухваћених шест лопти, постигао и двије тројке из три покушаја. Поред њега, одличан проценат шута имао је и бек Иван Радовић који је постигао 18 поена.

Тренер Сутјеске Љубиша Ковачевић каже да је одлучила игра под кошем:

- У прошлој седмици имали смо изузетно много проблема са здрављем. У прошлом колу се повриједио Богоев, неколико играча је стигла грипа, а Милановић је имао проблема са леђима. Због тих разлога, прибојавали смо се овог меча јер нам је познато да Славија игра веома борбено у гостима. Међутим, на свом терену смо морали пружити максимум и успјели смо у сваком сегменту игре бити бољи од противника, поготово квалитетном игром под кошем.

Стратег Славије Веселин Весковић честитао је ривалу:

- Остали смо дужни овој предивној публици, а наравно и самима себи. Моја екипа уопште није играла. Први сам ја за све то одговоран, па послије играчи. Направићемо анализу и видјети шта и како даље. Честитам Сутјесци која са оваквим приступом игри нема потребе да се брине за опстанак.

Иван Радовић (Сутјеска)
ФОТО: ГЛАС СРПСКЕ

Резултати

БИЛЕЋА: Херцеговац - СЛ ИАТ Леотар 76:66, ЗЕНИЦА: Челик - Чапљина 99:72, ТУЗЛА: Слобода Дита - Игокеа 61:79, ФОЧА: Сутјеска - Славија 86:73, 3. новембар: МРКОЊИЋ ГРАД: Младост - Зрињски ХТМ (19), БАЊА ЛУКА: Борац Нектар - Груде (20).

Табела

1. Игокеа	4	3	0	1	327:259	7
2. Челик	4	3	0	1	306:266	7
3. Слобода	4	3	0	1	318:291	7
4. Сутјеска	4	2	0	2	299:297	6
5. Чапљина	4	2	0	2	282:301	6
6. Херцеговац	4	2	0	2	280:312	6
7. Борац Нектар	3	2	0	1	227:220	5
8. Славија	4	1	0	3	300:294	5
9. Зрињски	3	2	0	1	191:213	5
10. Младост	3	1	0	2	208:209	4
11. Груде	3	1	0	2	201:226	4
12. Леотар	4	0	0	4	234:285	4

Парови

АЛЕКСАНДРОВАЦ: Игокеа - Сутјеска, ТРЕБИЊЕ: Леотар - Слобода Дита, МОСТАР: Зрињски ХТМ - Херцеговац, ИСТОЧНО САРАЈЕВО: Славија - Челик, ЧАПЉИНА: Чапљина - Борац Нектар, ГРУДЕ: Груде - Младост.

СЛОБОДА 61
ИГОКЕА 79
(24:17, 8:15, 19:22, 10:25)

ДВОРАНА: СЦ "Мејдан".
Гледалаца: 1.200.
Судије: Петар Обрадовић (Чапљина), Ацо Окука (Кисељак), Иван Миличевић (Читлук).

СЛОБОДА: Јакубовић, Ибрачевић, Халиловић 9, Адамовић 9, Халилбеговић 16, Албијанић 12, Јефтић 3, Першић 4, Сељагић, Танасиловић 8. Тренер: Сенад Муминовић.
ИГОКЕА: Вученовић, Јањушевић 3, Боцка 19, Ђурковиц 9, Ђурица 10, Зујовић 17, Коматина 11, Поповић 5, Горановић 2, Фекете 3, Милетић, Томазовић. Тренер: Драго Каралић.

ХЕРЦЕГОВАЦ 76
СЛ ИАТ ЛЕОТАР 66
(20:24, 23:9, 17:17, 16:16)

ДВОРАНА: Градска у Билећи.
Гледалаца: 1.000.
Судије: Медин Душкај, Хариз Билић (Сарајево), Дејан Кнежевић (Источно Сарајево).

ХЕРЦЕГОВАЦ: Вукајловић, Пејовић 4, Вукоје, Симоновић 20, Радовановић, Кољић, М. Вуковић 3, С. Вуковић 2, Савић, Врањеш 28, Црнобрња 16, Јокановић 3. Тренер: Зоран Гломазић.
СЛ ИАТ ЛЕОТАР: Кочергин 17, Антић 11, Шаренац 16, В. Алексић 5, Радуловић 5, Мишковић, Загорац, Турасовић 9, Марковић 3, Сетенчић, С. Алексић. Тренер: Радомир Кисић.

СУТЈЕСКА 86
СЛАВИЈА 73
(24:12, 25:14, 26:20, 11:27)

ДВОРАНА: Градска у Фочи.
Гледалаца: 1.500.
Судије: Адемир Зураповић (Тузла), Саша Бабић (Бања Лука), Миљан Шобот (Бања Лука).

СУТЈЕСКА: Радовић 18, Бодирога 5, Шолоја 3, Перовић, Јокић 8, Секицки 14, Продановић, Дамјанац 13, Паприца, Милановић 4, Мрковић 21. Тренер: Љубиша Ковачевић.
СЛАВИЈА: Вукелић 2, Чамић 5, Апић 6, Авдић 18, Еркић 8, Дамановић, Анђелић, Чубрило 10, Тарић, Прековић 12, Гаврановић 12, Ћутуна. Тренер: Велислав Весковић.

Регионална NLB лига, пета рунда

Звезда и даље посрће

"Црвено-бијели" доживјели и четврти пораз, овог пута на свом паркету од дебитанта Радничког

БЕОГРАД - Послије три пораза на гостовањима, кошаркаши Црвене звезде доживјели су први у "Пиониру". У 5. колу NLB лиге, дебитант Раднички из Крагујевца нанио је четврти неуспјех "црвено-бијелима" од старта сезоне - 100:101.

Крагујевчани, које предводи Мирослав Мута Николић, тако су послије Хемофарма и Задра срушили још једно звучно име у премијерном наступу у регионалној лиги. Црвена звезда је водила и са 34:16 у 11. минуту, али је успјела да изгуби утакмицу... Послије серије тројки у другом полувремену, Раднички је дошао и до вођства, потом изборио и неизвјесну завршницу, а у њој је човјек одлуке био тренер Звезде Ацо Петровић.

Он је 36 секунди прије краја, при резултату 98:98, утрчао на терен, оклизнуо се и пао, успут зарадио техничку грешку послије које су Крагујевчани погодили три од четири слободна бацања и повели са 101:98. На другој страни, Морис Бејли погодио је два пенала, али домаћи кошаркаши су потпуно неспремни ушли у пенал завршницу, без бонуса.

У тој ситуацији, за девет секунди успјели су једном да фаулирају свог играча на позајмици Филипа Шепу, али не и да га "пошаљу" на линију слободних бацања. Гости су послије фаула над Шепом добили још један напад, четири секунде прије краја и задржали лопту за трећу побједу.

ФМП успјешан против Хелиоса

Драган Милосављевић предводио је госте са 24 поена, док је на другој страни Бејли убацио 22.

Долазак Владе Ђуровића раздрмао је "пантере" који су у првој утакмици под вођством искусног тренера савладали Хелиос у Домжалама са 80:73. До другог славља у NLB лиги ФМП је стигао предвођен одличним Немањом Протићем који је меч завршио са 25 кошева.

Резултати: Хелиос - ФМП 73:80, Црвена звезда - Раднички 100:101, Будућност - Цедевита 95:65, Загреб - Олимпија 77:67, Босна - Широки 64:75, играно синоћ: Хемофарм - Цибона, Задар - Партизан.

Младен Јеремић (ФМП) ФОТО: ТАНЈУГ

Пласман

1. Загреб 4-1, 2. Цибона (меч мање) 4-0, 3. Будућност 3-2, 4. Олимпија 3-2, 5. Раднички 3-2, 6. Широки 2-3, 7. Цедевита 2-3, 8. Хелиос 2-3, 9. Задар (меч мање) 2-2, 10. ФМП (меч мање) 2-2, 11. Црвена звезда 1-4, 12. Босна 1-4, 13. Партизан (два меча мање) 2-1, 14. Хемофарм (меч мање) 1-3.

Четврто коло регионалне лиге за кошаркашице

Први тријумф Бањолучанки

БАЊА ЛУКА - Кошаркашице Младог Крајишника савладале су екипу Медвешчака из Загреба резултатом 83:70 у четвртом колу регионалне лиге.

Милица Деура ФОТО: ГЛАС СРПСКЕ

Бањолучанке су до првог тријумфа у лиги дошле послије три пораза. У првом полувремену Загрепчанке су имале резултатску предност, да би "малене" средином треће четвртине сломиле отпор гостујућих кошаркашица и на крају заслужено славиле.

ДЕУРА постигла 29 поена

- На почетку утакмице имали смо велики број изгубљених лопти, на основу чега смо и примили 27 поена. Када смо се сконцентрисали у одбрани и почели да играмо онако како смо се договорили и напад нам је био бољи, те смо практично друго полувријеме добили са 20 поена разлике. Добар посао је одрадила Тијана Рус која је зауставила њихову најбољу играчицу Мирну Мазић, као и Милица Деура која је завршила утакмицу са 29 поена. Ова побједа нам даје велики мотив да у сљедећем колу добро одиграмо у Новом Саду против Војводине те упишемо други тријумф, што би нам био велики подстицај за даље такмичење - изјавио је тренер Младог Крајишника Зоран Микеш.

М. З.

МЛАДИ КРАЈИШНИК	83
МЕДВЕШЧАК	70

(24:27, 17:19, 20:16, 22:8)

ДВОРАНА: "Обилићево" у Бањој Луци. **Гледалаца:** 50.
Судије: Урош Колар, Зига Фишер, Томас Долинар (Словенија).
МЛАДИ КРАЈИШНИК: Деура 29, Микић 2, Рус 4, Капор 10, Бегенишић, Жакула 14, Латиновић 7, Кнежевић, Васовић 12, Радош 5, Бореновић. Тренер: Зоран Микеш.
МЕДВЕШЧАК: Мезнарић 17, Перић 2, Чунчић 13, Мазић 18, Мусић, Саполек, Краљев, Чачић 4, Бркљача, Радош, Тиквић, Бадањак 16. Тренер: Виктор Ковач.

Премијер лига БиХ за кошаркашице

Убједљиве Новограђанке

НОВИ ГРАД - Кошаркашице Слободе су у српском дербију у оквиру трећег кола Премијер лиге БиХ, према очекивањима, савладале Борац МЛ ИЕФК убједљиво са 85:49.

Бањолучанке су само у другој четвртини покушале да ухвате прикључак, али у наставку нису могле да парирају квалитетнијем домаћину.

- Иако је било одређених здравствених проблема ушли смо добро у утакмицу, али послије прве четвртине и велике предности дошло је до опуштања. То нам се не смије дешавати убудуће, јер је ово била лијепа прилика да млађе играчице добију већу минутажу, а искусније се одморе и спремније дочекају тежа искушења - истакао је тренер Новограђанки Милош Дупало.

Његов колега Владимир Љубичић, и поред пораза, био је задовољан оним што су пружиле његове изабранице.

- Нисмо имали довољан број играчица за ротацију јер су Цомбета, Поповић и Мичић у гипсу. Пружили смо достојан отпор у првом полувремену, а за нас је најважније да смо у прва три кола прошли тешка гостовања у Зеници и Новом Граду и можемо већ да се окренемо сљедећем ривалу.

Н. Ђ.

СЛОБОДА	85
БОРАЦ МЛ ИЕФК	49

(24:11, 16:15, 22:12, 23:11)

ДВОРАНА: Спортска у Новом Граду. **Гледалаца:** 300. **Судије:** Бранислав Вранковић, Жељко Петковић (Бања Лука).
СЛОБОДА: Гагић 26, Богојевић, Никшић, Раилић, Мијатовић, Ковачевић 20, Шурлан 11, Гајић, Дамјановић 5, Вукојевић 8, Божичковић 15. Тренер Милош Дупало.
БОРАЦ МЛ ИЕФК: А. Марковић, Бошњак 8, Миљ. Цомбета 2, Вукотић 2, Борђевић 4, И. Тодоровић 17, Марчета 5, Томасовић 11, Н. Тодоровић, И. Марковић. Тренер: Владимир Љубичић.

Настављено такмичење у NBA лиги

Радмановић солидан

ЊУЈОРК - У ноћи између суботе и недјеље у NBA лиги су наступила два српска кошаркаша, а њихове екипе су изгубиле. Шарлот, за који је Владимир Радмановић за 17 минута у игри забиљежио 12 поена и по један скок и асистенцију, поражен је у Кливленду са 79:90. Њујорк Никси су тек послије 53 минута игре положили оружје пред гостима из Филаделфије, а у пораженом тиму Дарко Миличић је за 14 минута на паркету остварио по два коша и скока.

Резултати: Вашингтон - Њу Џерси 123:104, Кливленд - Шарлот 90:79, Њујорк - Филаделфија 127:141 послије продужетка, Хјустон - Портланд 111:107, Милвоки - Детроит 96:85, Сан Антонио - Сакраменто 113:94, ЛА Клиперс - Далас 84:93, резултати од петка: Филаделфија - Милвоки 99:86, Шарлот - Њујорк 102:100 послије два продужетка, Атланта - Вашингтон 100:89, Бостон - Чикаго 118:90, Њу Орлеанс - Сакраменто 97:92, Детроит - Оклахома 83:91, Индијана - Мајами 83:96, Минесота - Кливленд 87:104, Њу Џерси - Орландо 85:95, Мемфис - Торонто 115:107, Јута - ЛА Клиперс 111:98, Феникс - Голден Стејт 123:101, ЛА Лејкерс - Далас 80:94.

Необичан потез Аргентинца

Ману нокаутирао шишмиша

САН АНТОНИО - Потез вечери на паркетима NBA лиге овог пута није имао никакве везе са лоптом. Аргентинац Ману Џинобили подигао је на ноге публику у "AT&T" центру, када је голом руком "неутралисао" шишмиша који је летио изнад паркета и ометао утакмицу Спарса и Кингса.

- Кад више ниси способан да закуцаш, мораш пронаћи други начин да се појавиш у вијестима. Ја сам то урадио, зграбио сам слијепог миша. Али, није било баш толико атрактивно - изјавио је адут "мамуза".

Шишмиш је долетио на паркет крајем прве четвртине. Кошаркаши су се збунили, а судије прекинуле игру. "Улез" се накратко склонио, али је послије неколико кругова изнад терена опет почео да смета. Ману је тада прекинуло и прецизним кроше ударцем послао је слијепог миша на под.

Рукометашице Борца и у Тузли наставиле тријумфалну серију

Шампионке шампионски

Бањолучанке као гошће славиле против неугодног Јединства, што им је пета побједа у исто толико мечева

ПИШЕ: ДЕЈАН МАРИЋ
dejanm@glassrpske.com

БАЊА ЛУКА - Актуелне шампионке БиХ, рукометашице Борца, наставиле су побједничку серију и у петом колу Премијер лиге БиХ, послије које и даље држе лидерску позицију са максималним учинком.

Овог пута Бањолучанке су у дербију ове рунде као гошће савладале Јединство у Тузли (27:23), што им је био пети тријумф у исто толико мечева.

Иако су домаће најављивале да би могле срушити лидера, на паркету "Мејдана" виђена је сасвим друга прича.

Изабранице Раде Унчанина нису дозволиле ривалу да дође до своје игре, а у финишу првог дијела су загосподариле тереном и врло брзо стигле до осјетне предности.

Борац је на одмор отишао са пет голова вишка, да би сигурном игром у наставку сачувао вођство и направио још један корак ка циљу - одбрани титуле:

- Дерби је у потпуности оправдао очекивања. Била је то добра утакмица са јаким темпом и великом борбом. У посљедњих 10 минута првог полувремена смо, прије свега захваљујући доброј одбрани и неколико полуконтри и контри, направили предност. У наставку је виђена изједначена борба, Јединство је запријетило, али смо издржали психолошки притисак и заслужено славили. Честитам дјевојкама на још једној одличној партији и могу да будем задовољан игром, резултатом и залагањем - поручио је Раде Унчанин.

Успјешан у овом колу био је и други представник Републике Српске "Мира". Приједорчанке су на свом терену оправдале улогу фаворита против Зрињског (31:21), што им је био трећи везани тријумф којим су се пробиле до четврте позиције.

Драгана Кнежевић (Борац) ФОТО: ГЛАС СРПСКЕ

Мостарке су повеле 3:0, добро се држале до 19. минута, када је на семафору стајало 9:7.

"МИРА" сигурна против Зрињског

А онда је екипа Зорана Штрпца убацила у брзину више и полувријеме завршила серијом 6:0, почетком другог дијела дала још два поготка за сигурних и недостижних 17:7.

Било је у 57. минуту и "плус 15", послије чега је Штрбац пружио шансу свим играчицама, што су гошће искористиле да ублаже пораз.

- Кренули смо слабо, чак сам хтио тражити тајм-аут у петом, шестом минуту. Но, онда смо стали на лопту, дошли до наше игре и до одмора стекли сигурну предност, а у финишу меча сам дао шансу играчицама које имају мању минутажу. Ове три побједе много значе. Подигли смо самопоуздање и сада идемо на ноге Жељезничару, против кога мислим да имамо шанси - био је јасан Штрбац.

ЈЕДИНСТВО 23 (10)
БОРАЦ 27 (15)

Дворана: "Мејдан" у Тузли.
Гледалаца: 100.
Судије: Елвис Марчетић, Предраг Дејановић (Приједор).
Седмерци: Јединство 7 (6), Борац 4 (3).
Искључења: Јединство 2, Борац 8 минута.

ЈЕДИНСТВО: Лукић, Хорозовић 8, А. Турудић 4, Е. Турудић 4, Ар. Омахић 1, Алић 2, Салетовић 1, Ал. Омахић, Авдић, Демировић, Камарић 1, Кушмић 1, Зупчевић 1, Дубиновић (16 одбрана). Тренер: Ибрахим Хамидовић.
БОРАЦ: Гудељ (4 одбране), Сучевић, Кекић 6, Гојић, Палачковић, Радић, Богојевић 1, Рајилић 6, Марић 2, Др. Кнежевић 5, Де. Кнежевић 4, Остојић, Бабић (10 одбрана), Клинац 3. Тренер: Дејан Унчанин.

МИРА 31 (15)
ЗРИЊСКИ 21 (7)

Дворана: "Младост" у Приједору.
Гледалаца: 500.
Судије: Александар Миљевић, Зоран Петровић (Бања Лука).
Седмерци: "Мира" 8 (8), Зрињски 5 (3).
Искључења: "Мира" 14, Зрињски 10 минута.

"МИРА": Е. Бришевац (15 одбрана, 2 седмерца), Ј. Бришевац, Иветић 3, Кисил-Куновац, Ј. Мутић, Сорак, Кузмановић 6, Торбица 5, Балтић 1, Каварић, Кесар (3 одбране), Д. Мутић, Домјановић 2, Кукић 14. Тренер: Зоран Штрбац.
ЗРИЊСКИ: Ива. Кнезовић (10 одбрана), А. Чуљак, А. Кнезовић, Колобара 9, Карачић 1, И. Чуљак 1, Марић 8, Иво. Кнезовић, Розић, Гудељ, Омановић, Прскало, Ђорић 2. Тренер: Роберт Гргић. Н. Ђ.

Резултати шестог кола:

ПРИЈЕДОР:
"Мира" - Зрињски 31:21
ТУЗЛА: Јединство - Борац 23:27
МОСТАР:
"Катарина" - Љубушки 30:37
ИЛИЦА:
Илиша - Жељезничар 34:30
ГОРАЖДЕ:
Горажде - Живинице 33:29
Слободна је била екипа Косаче.

Табела

1. Борац	5	5	0	0	166:104	**15**
2. Љубушки	5	4	0	1	170:128	**12**
3. Илиша	5	4	0	1	152:138	**12**
4. "Мира"	5	3	1	1	139:123	**10**
5. "Катарина"	6	3	1	2	156:149	**10**
6. Јединство	6	3	0	3	169:149	**9**
7. Горажде	5	3	0	2	143:137	**9**
8. Живинице	6	2	0	4	133:145	**6**
9. Жељезничар	6	1	0	5	149:193	**3**
10. Косача	5	1	0	4	89:146	**3**
11. Зрињски	6	0	0	6	124:178	**0**

Парови

У седмој рунди се састају:
БАЊА ЛУКА: Борац - "Катарина", **ХАЏИЋИ:** Жељезничар - "Мира", **МОСТАР:** Зрињски - Горажде, **ЉУБУШКИ:** Љубушки - Илиша, **МОСТАР:** Косача - Јединство. Слободна је екипа Живинца.

Хуманитарни меч у Грачаници

Борац рутински

ГРАЧАНИЦА - Рукометаши Борца m:tel оправдали су улогу фаворита против Грачанице (37:22) у хуманитарном мечу од којег је сав приход намијењен некадашњем голману грачаничког клуба Вахиду Салихефендићу Зели, којем су због тешког облика дијабетеса ампутиране обје ноге.

Утакмица је протекла у надмоћној игри "црвено-плавих" који су током цијелог меча контролисали игру и резултат. Домаћи су држали какав-такав прикључак у првих десетак минута и до резултата 6:8, а онда су пулени Драшка Будише "додали гас" и до одмора повећали предност на 20:13. И у наставку су Бањолучани диктирали темпо те стигли до убједљивог славља у сусрету који им је послужио да коригују уочене "минусе", те се што боље спреме за окршај са извиђачем сљедећег викенда.

Прије почетка меча размијењени су поклони, а присутнима су се обратили предсједник и директор РК Грачанице Фахир Хумић и Дино Чолић, директор Бањолучана Борис Ђого, те начелник општине Нусрет Хелић.

Де. М.

ГРАЧАНИЦА 22 (13)
БОРАЦ m:tel 37 (20)

Дворана: "Луке" у Грачаници.
Гледалаца: 300.
Судије: Аднан Муфтаревић, Јасенко Омерефендић (Живинице).
Седмерци: Грачаница 4 (3), Борац 1 (1).
Искључења: Грачаница 4, Борац 10 минута.

ГРАЧАНИЦА ИНДЕКС: Старчевић (8 одбрана), Ћосић (4 одбране), Хасић (3 одбране), Механовић, Салкић 9, Бајрамовић 2, Камарић 2, Ђулић, Алибеговић, Сарачевић, Ћехајић, Нешковић 2, Брђановић 6, Нукучић 1. Тренер: Мирсад Гопо.
БОРАЦ m:tel: Блажевић (14 одбрана), Мулабдић (15 одбрана), Срдић, Малић 5, Гарић 3, Пуцаревић, Ракоција 2, Пијетловић 4, Панић 3, Халилбеговић 5, Куленовић 2, Микић 10, Илић 2, Карачић 1. Тренер: Драшко Будиша.

Пулени Сеада Хасанефендића показали снагу у Мађарској

Србија освојила Панон куп

НИШ - Рукометаши Србије научили су лекцију против свјетских и олимпијских шампиона Француза, те су послије пораза од "трикола-ра" у Нишу отишли на Панон куп у Мађарску и са три сигурне побједе освојили трофеј.

Редом су падали Румуни (40:31), домаћини (30:25), а у суботњем матинеу разбијен је и Тунис са 34:24.

Реално, Тунишани нису ривал против којег би селектор Сеад Хасанефендић могао да стекне слику о квалитету свог тима. Међутим, без помоћи повријеђених Ивана Лапчевића, Марка Вујина, Александра Стојановића и Ратка Николића, са минималном минутажом Младена Бојиновића, "орлови" су опет играли изузетно ефикасно, на моменте и атрактивно, али и чврсто у одбрани.

Недјеља EHF је била прилика за новог селектора Србије Сеада Хасанефендића да види којим снагама располаже, али и да уиграва екипу коју ће у јануару 2010. повести на Европско првенство у Аустрију.

"ПЛУС ДЕСЕТ" против Туниса

- И у последњој утакмици дали смо све од себе. Задовољан сам јер смо добро играли, иако је било тешко после напорних утакмица у прва два дана турнира. Играли смо препознатљиву игру и играчи задовољни одлазе кући. Свесни смо шта нас очекује до старта Европског првенства у Аустрији - оцијенио је селектор Сеад Хасанефендић.

Жарко Шешум је, такође, је био задовољан:

- Било је тешко играти тако рано, али смо били мотивисани да одиграмо најбоље што можемо и побједимо. Цела екипа сјајно је одиграла у одбрани и вјерујем да је ово само почетак повратка наше репрезентације у врх.

За Србију су голове постигли: Момир Илић 7, Жарко Шешум 5, Алем Тоскић 5, Добривоје Марковић 4, Урош Митровић 3, Растко Стојковић 3, Никола Војић 2, Иван Никчевић 1, Момир Рнић 1, Драган Тубић 1, Младен Бојиновић 1, Урош Виловски 1, док су Дарко Станић и Димитрије Пејановић имали 10, односно 7 одбрана).

Иван Никчевић ФОТО: АГЕНЦИЈЕ

Српска тенисерка поражена у полуфиналу Мастерса у Дохи

Венус поново кобна

Као и прошле године Американка Венус Вилијамс побиједила најбољу српску тенисерку, овога пута са 5:7, 6:3, 6:4

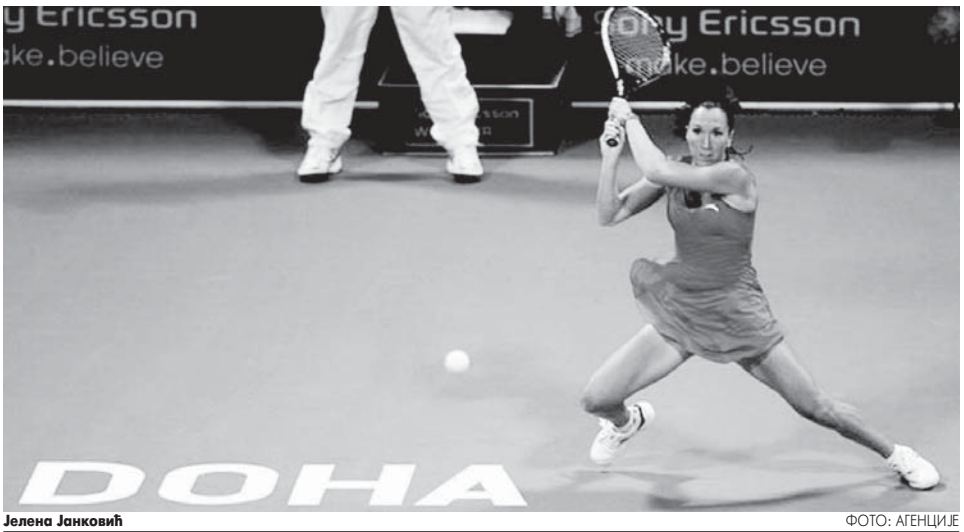

Јелена Јанковић ФОТО: АГЕНЦИЈЕ

ДОХА - Српска тенисерка Јелена Јанковић није успјела да се пласира у финале завршног Мастерса сезоне, турнира у Дохи.

Она је у полуфиналу изгубила од Американке Венус Вилијамс са 7:5, 3:6, 4:6. Дуел Јанковићеве и Венус Вилијамс протекао је у пуно преокрета и брејкова. Јелена је имала почетком трећег сета вођство од 2:0, прилику да се одлијепи и заврши меч у свој корист, али старија сестра Вилијамс се ипак вратила и славила је.

Српска тенисерка је добро почела први сет, у трећем гему направила је брејк и повела са 3:1. Међутим, Вилијамс је послије тога заиграла боље, вратила брејк и освојила три узастопна гема за вођство од 4:3.

Тенисерке су затим освајале гемове на свој сервис, све до 11, када је српска тенисерка други пут у сету одузела сервис противници и повела са 6:5, да би у сљедећем добро сервирала за вођство од 1:0 у мечу.

У другом сету тенисерке су освајале гемове на свој сервис, али је Вилијамс у шестом гему одузела сервис противници и повела са 4:2. Послије тога она је успјешно сачувала брејк предности и освојила сет.

Јанковићева је у другом гему трећег сета одузела сервис Американки и повела са 2:0, али је бранилац титуле послије тога освојила три узастопна гема, уз два брејка и повела са 3:2. Тенисерке су послије тога поново размијениле брејкове, Јанковићева један, а Вилијамс два и послије гема освојеног на свој сервис Вилијамс је повела са 5:3.

У ФИНАЛУ
судар сестара Вилијамс

Јанковићева је затим освојила гем на свој сервис, а у сљедећем није успјела да искористи лоше сервисе противнице, која је у тим тренуцима направила двије двоструке сервис грешке. Вилијамс је тако, послије два сата и 34 минута игре изборила пласман у финале.

Противница Американке у финалу биће њена сестра Серена Вилијамс, којој је у другом полуфиналу Данкиња Каролина Вознијацки предала меч због повреде на старту другог сета. До тог тренутка резултат је био 6:4, 0:1 за Серену.

Велико разочарење

Најбоља српска тенисерка Јелена Јанковић била је тужна послије пораза.

- Веома сам разочарана, имала сам много шанси да забележим побједу, али нисам у томе успјела. У другом сету сам имала пуно прилика за брејк, али сам у одлучујућим моментима била одсутна и успавана. Ово је био мој последњи меч у сезони. Сада идем на одмор и планирам да се опустим и посветим неким другим стварима, које немају везе са тенисом - нагласила је Јелена Јанковић.

Аустријанац Јирген Мелцер побиједио српског тенисера на ATP турниру у Бечу

Јанко Типсаревић заустављен

БЕЧ - Српски тенисер Јанко Типсаревић изгубио је у полуфиналу АТР турнира у Бечу од Аустријанца Јиргена Мелцера са 6:4, 6:7 (5), 4:6.

Полуфинални меч трајао је скоро два и по сата, а Типсаревић је у финишу другог сета пропустио прилику да тријумфује. Противник Мелцера у финалу биће Хрват Марин Чилић, који је савладао Нијемца Филипа Колшрајбера са 6:4 (7:6 (4).

МАРИН
Чилић други финалиста

Јанко Типсаревић ФОТО: АГЕНЦИЈЕ

Типсаревић је у првом сету био много бољи. Није Мелцеру дозволио ниједну прилику за брејк, а на другој страни искористио је једну од три шансе за 6:4 и 1:0 у сетовима.

У другом сету није било брејкова, па је одигран тајбрејк. Мелцер је боље отворио тај период, повео је са 3:1 и одржао је ту предност добивши 13. гем са 7:5. У трећем сету сервери су такође били веома сигурни, а одлучили су детаљи, пошто је Мелцер до побједе дошао искористивши једину брејк лопту у том сету.

Типсаревић тако није успио да понови успјех са "Купа Кремља" у Москви, прошле недјеље, када се први пут у каријери пласирао у АТР финале. Тада је од њега био бољи Рус Михаел Јужњи послије три сета.

За српског тенисера нема предаха. Већ данас почиње турнир у Валенсији (наградни фонд 2.019.000 евра), а први ривал ће му бити Румун Виктор Ханеску.

Почиње турнир у Базелу

Срби на Нијемце

БАЗЕЛ - Два најбоља српска тенисера Новак Ђоковић и Виктор Троицки играће ове недјеље на турниру у Базелу чији је наградни фонд 1.755.000 евра.

Ђоковић је на овој смотри други носилац, а ривал у првом колу биће му Нијемац Андреас Бек. Уколико га побиједи, играће са бољим из дуела Јан Хенрих (Чешка) - квалификант. Евентуални ривал у четвртфиналу могао би му бити Швајцарац Станислас Вавринка, а у полуфиналу Чех Радек Штепанек.

Први ривал Троицког је такође Нијемац, Бењамин Бекер. Уколико га савлада, највјероватније ривал у другом колу биће му Хрват Марин Чилић.

Први носилац на турниру је Швајцарац Роџер Федерер, који на старту игра са квалификантом.

Смотра у Санкт Петерсбургу

Квалификант бољи од Сафина

САНКТ ПЕТЕРСБУРГ - Украјински квалификант Сергеј Стакховски спријечио је некадашњег првог тенисера свијета Руса Марата Сафина да се од посљедњег турнира који је одиграо у отаџбини опрости титулом.

У полуфиналу смотре у Санкт Петерсбургу, које се игра за наградни фонд од 750.000 долара, Стакховски је побиједио са 6:4, 4:6, 6:3.

Противник у финалу биће му Аргентинац Орасио Себаљос, који је савладао Руса Игора Куница са 7:6 (7), 6:3.

Марат Сафин ФОТО: АГЕНЦИЈЕ

АТР турнир у Лиону

Симон елиминисан

ЛИОН - У финалу АТР турнира у Лиону играће Француз Мишел Лодра и Хрват Иван Љубичић.

У француском полуфиналу Лодра је изненадио Жила Симона и савладао га са 6:7 (5), 6:3, 7:6 (3).

Љубичић је у другом полуфиналу имао лакши посао против Француза Арно Клемона, кога је савладао са 6:2, 6:4.

Хрватски ветеран се пласирао у прво финале послије фебруара 2008, када се борио за трофеј у Загребу, а посљедњи тријумф на АТР турниру забиљежио је 2007. године у Хертогенбошу.

Још један Бразилац у "формули 1"

Сена у Кампосу

Бруно Сена ФОТО: АГЕНЦИЈЕ

БАРСЕЛОНА - Бруно Сена, рођак славног Ајртона, возиће болид на тркама "формуле 1" од 2010. године. Бразилац је потписао уговор са новом екипом у "најбржем циркусу", шпанским Кампос Мет Рејсингом.

- Бруно је међу најталентованијим возачима. Част нам је што ћемо презиме Сена вратити у "формулу 1" - изјавио је извршни директор Кампоса Енрике Родригез де Кастро. Бруно Сена има 26 година и требало је да ове сезоне вози за Браун GP, али је испао из комбинације када се Рубенс Барикело предомислио. Брунов ујак Ајртон Сена погинуо је на трци у Имоли 1994, а млади возач је само годину дана касније изгубио и оца, који је страдао у несрећи возећи мотоцикл.

Свјетски медији спекулишу да би Кампос могао да упари славна презимена, односно да би поред Сене у екипу могао да доведе и још једног Бразилца Нелсиња Пикеа.

Преглед недјеље

недјеља, 25. октобар

Трећим мјестом на трци за Велику награду Малезије Валентино Роси је обезбиједио седму титулу шампиона краљевске класе, а укупно девету у мото ГП шампионату.
Вишеструка првакиња у шаху Ана Бендерац из Требиња првенство Републике Српске завршила је са максималним учинком остваривши свих десет побједа.
Најбољи маратонац и полумаратонац из Републике Српске и БиХ Ђуро Кошо побиједио на трци у Пули.

понедјељак, 26. октобар

Предсједник Фудбалског клуба Лакташи Жарко Вујиловић одбио је оставку шефа стручног штаба Милана Милановића који је послије пораза у Градачцу желио да самовољно напусти овај клуб.

уторак, 27. октобар

Почео Мастерс за тенисерка у Дохи. Турнир осам најбољих играчица отворила је Српкиња Јелена Јанковић поразом од Викторије Азаренко из Бјелорусије.
Почело такмичење у кошаркашкој NBA лиги.

сриједа, 28. октобар

Одиграни први сусрети четвртфинала Купа БиХ у фудбалу. Борац савладао Леотар у Требињу (3:0), Славија на свом терену тузланску Слободу (2:0), док је Слога у Добоју поражена од Зрињског (0:2), као и Рудар Приједор на Грбавици од Желјезничара (0:3).
У четвртфинале Лав купа Србије пласирали се сви суперлигаши: Црвена звезда, Војводина, Смедерево, ОФК Београд, Јагодина, Борац, Спартак и бранилац трофеја Партизан.
Окружни суд у Београду окончао је истрагу против некадашњег директора ФК Црвена звезда Драгана Џајића и још двојице бивших функционера тог клуба Владимира Цветковића и Милоша Маринковића.

четвртак, 29. октобар

Кошаркаши Партизана поражени су у другом сусрету Евролиге. Бољи од шампиона Србије био је турски Ефес Пилсен.

У пријатељској утакмици одиграној у нишком "Чаиру", поводом 60 година од оснивања Рукометног савеза Србије, "орлови" су поражени од Француске резултатом 28:34.

петак, 30. октобар

Обављен жријеб за кошаркашки Еврокуп. Црвена звезда и Хемофарма нису имали среће и нашли су су у најтежим групама.
Завршено екипно шаховско првенство Европе у Новом Саду тријумфима Азербејџана у мушкој и Русије у женској конкуренцији.

субота, 31. октобар

Јелена Јанковић поражена у полуфиналу Мастерса у Дохи од Венус Вилијамс.
У српском дербију Модрича Максима савладала лидера фудбалске Премијер лиге Борац из Бање Луке.
Србија побједом над Тунисом освојила Панон куп у Мађарској.

Меморијални шаховски турнир "Ратомир - Рато Бркић" у Рогатици

ФОТО: С. МИТРОВИЋ

Тријумф Радовановића

Детаљ са турнира у Рогатици

Ова смотра окупила је 23 шахиста из Рогатице, Вишеграда, Сокоца, Новог Горажда, Горажда, Источног Сарајева, Гацка, Требиња и Пожеге у Србији који су дошли да по 26. пут врате сјећање на легенду рогатичког шаха.

ПИШЕ: СРЕТЕН МИТРОВИЋ
sport@glassrpske.com

РОГАТИЦА - У знак сјећања на истакнутог шахисту и једног од оснивача шаховског клуба у Рогатици Ратомира-Рате Бркића који је изгубио живот у саобраћајној несрећи прије 29 година, одржан је меморијални шаховски турнир, који је игран по швајцарском систему у девет кола. Послије врло занимљивих партија, које је пратио и знатан број љубитеља древне игре прво мјесто са седам поена освојио је Душан Радовановић. Друго и треће мјесто са истим бројем бодова, али лошијим додатним критеријумима освојили су Дејан Павловић и Лазар Ставњак.

ИГРАНО
девет кола по швајцарском систему

Четврто и пето мјесто са шест поена заузели су Митар Ацић из Гацка и Владимир Билић из Вишеграда, шесто, седмо и осмо мјесто припали су Милану Миљковићу из Требиња, Момиру Ашоњи из Источног Сарајева и најбоље пласираном домаћем шахисти Драгославу Ивановићу са 5,5 поена... И тако редом до млађаног Дејана Ашоње (1,5 поена) из Школе шаха ШК Горски Термаг.

Прије почетка турнира, који је отворио саиграч Рате Бркића и дугогодишњи члан ШК Горски, Радован Росић, делегација шахиста посјетила је гроб покојника у родном селу Зиличина код Рогатице, одала му пошту и положила цвијеће на шаховску таблу која на најбољи начин говори о томе шта је била љубав овог човјека чији је живот прекинут у 36. години.

Учеснике турнира и све поштоваоце лика и дјела њеног супруга поздравила је уз ријечи захвалности и Бранкица Бркић, супруга Ратомира-Рате Бркића.

Наступила 23 играча

Ова смотра окупила је 23 шахиста из Рогатице, Вишеграда, Сокоца, Новог Горажда, Горажда, Источног Сарајева, Гацка, Требиња и Пожеге у Србији који су дошли да по 26. пут врате сјећање на легенду рогатичког шаха.

Првенство

Стижу пријаве

БАЊА ЛУКА - Пето првенство основних школа Бање Луке у шаху биће одржано у суботу са почетком од 10 часова у Основној школи "Вук Стефановић Караџић".

За ову смотру коју организује Школа шаха "Мала рокада" већ се пријавило шест школа: бранилац титуле, ОШ "Младен Стојановић" Бронзани Мајдан, ОШ "Иво Андрић", ОШ "Бранко Радичевић", ОШ Георги Стојков Раковски", ОШ Вук Стефановић Караџић" и ОШ "Јован Дучић" Залужани.

За сваку екипу наступиће по четири такмичара (три дјечака и једна дјевојчица) уз могућност двије резерве (дјечак и дјевојчица).

Покровитељ такмичења је Административна служба града Бања Лука, а очекује се да на овој смотри наступи више од стотињак такмичења.

Д. П.

Првенство Шаховске радионице НУБ "Петар Кочић"

Нови другокатегорници

БАЊА ЛУКА - На првенству Шаховске радионице која дјелује при Народној и универзитетској библиотеци "Петар Кочић", Библиотечка јединица Старчевица наступило је десет такмичара (сви ученици Основне школе "Бранко Радичевић"), који су играли по Бергеровом систему.

О ПОБЈЕДНИКУ
одлучио додатни меч

Прво мјесто освојио је Саша Рендић, који је у додатном мечу од двије партије савладао ривала Димитрија Кучука са 1,5:0,5. Њих двојица су послије девет кола имала по 8 поена, па су сходно правилнику турнира играли допунски меч. Треће мјесто освојио је Александар Гајић са 7 поена. Њих тројица су на основу овог резултата постали другокатегорници.

Најбољима су припале награде: пехар, медаље, дипломе и књиге. Организацију првенства спровела је Школа шаха "Мала рокада", а судијску улогу обавио је међународни арбитар Никола Лакић.

Александар Гајић, Саша Рендић и Димитрије Кучук ФОТО: ГЛАС СРПСКЕ

Коначан пласман: Саша Рендић 8 поена, Димитрије Кучук 8, Александар Гајић 7, Марко Костић 5,5, Сашка Гајић 5,5, Марко Трифуновић 4, Мирјана Шукало 3, Ђорђе Берић 1,5, Срђан Костић 1,5, Вања Рендић 0 поена.

Д. П.

Завршено екипно шаховско првенство Европе у Новом Саду

ФОТО: АГЕНЦИЈЕ

Репрезентативци Азербејџана

Србији десето мјесто

У мушкој конкуренцији златно одличје освојила репрезентација Азербејџана, друга је Русија, а трећа Украјина. Србија два заузела 25. мјесто

ПИШЕ: ДАРКО ПАШАГИЋ
darkop@glassrspke.com

НОВИ САД - Репрезентација Азербејџана (Тејмурн Рађабов, Вугаш Гашимов, Гадир Гусеинов, Шахријар Мамедјаров и Рауф Мамедов) освојила је своју прву златну медаљу на екипном шаховском првенству Европе, које је завршено у новосадској дворани СПЕНС.

Друго мјесто припало је браниоцу титуле, селекцији Русије (Петер Свидлер, Александер Морозевич, Дмитриј Јаковенко, Јевгениј Алексејев и Јевгениј Томашевски) док је трећа Украјина (Павел Елјанов, Андреј Волокитин, Захар Јефименко, Јури Дроздовскиј и Јуриј Криворучко).

Србија је заузела десето мјесто што је најбољи пласман од распада бивше Социјалистичке Федеративне Републике Југославије. Србија два, која је на шампионат ускочила у посљедњи моменат послије отказа Албаније, је на крају заузела 25. мјесто. Репрезентацији БиХ припало је 29. мјесто на смотри која је окупила 38 репрезентација.

СЕЛЕКЦИЈА БиХ завршила такмичење на 29. мјесту

Посљедње коло донијело је праву драму, јер су Руси у њега ушли са истим бројем меч бодова, али и поеном вишка у односу на Азербејџан и све је "мирисало" да ће "бађушке" без проблема одбранити трон. Међутим, играли су само 2:2 са Шпанијом, док је Азербејџан побиједио Холандију са 2,5:1,5 и тако освојио златну медаљу.

Резултати посљедњег деветог кола: Србија један - Француска 2,5:1,5 (Иван Иванишевић - Етјен Бакро реми, Драган Шолак - Лорен Фрезино 0:1, Роберт Маркуш - Метју Корнет 1:0, Бојан Вучковић - Себастијен Фелер 1:0), Србија два - Шкотска 4:0 (Игор Миладиновић - Грејем Морисон 1:0, Дејан Пикула - Ендрју Мур 1:0, Славиша Брењо - Ален Тејт 1:0, Милош Рогановић - Џејмс Стивенсон 1:0), Бугарска - БиХ 2,5:1,5 (Иван Чепаринов - Емир Диздаревић реми, Александер Делчев - Далибор Стојановић 1:0, Валентин Јотов - Жељко Богут 0:1, Дејан Бојков - Иван Галић 1:0), Русија - Шпанија 2:2, Холандија - Азербејџан 1,5:2,5, Израел - Украјина 1:3, Швајцарска - Јерменија 1,5:2,5, Њемачка - Румунија 2,5:1,5, Чешка - Пољска 1,5:2,5, Мађарска - Грчка 2,5:1,5, Грузија - Норвешка 2:2, Енглеска - Македонија 3,5:0,5, Хрватска - Данска 2:2, Словенија - Италија 2,5:1,5, Финска - Литванија 2,5:1,5, Аустрија - Црна Гора 3:1, Велс - Белгија 0:4, Луксембург - Исланд 1:3, Турска - Монако 3:1.

КОНАЧАН ПЛАСМАН

1. Азербејџан 15 меч бодова (22 поена), 2. Русија 14 (22,5), 3. Украјина 13 (23), 4. Јерменија 13 (21,5), 5. Њемачка 12 (21,5), 6. Шпанија 12 (21), 7. Пољска 12 (20,5), 8. Мађарска 11 (21), 9. Холандија 11 (20,5), 10. Србија један 11 (20)... 16. Словенија 9 (21), 25. Србија два 8 (19,5), 26. Хрватска 8 (18)... 28. Македонија 8 (16,5), 29. БиХ 7 (17,5)... 33. Црна Гора 6 меч бодова (18 поена)...

У женској конкуренцији репрезентација Србије освојила тек 23. мјесто

Рускиње поново шампионке Европе

НОВИ САД - Женска шаховска репрезентација Русије (Александра Костењук, Татјана Косинчева, Надежда Косинчева, Марина Романко и Валентина Гунина) освојила је прво мјесто на екипном првенству Европе и тако одбранила титулу освојену прије двије године у грчком Хераклиону.

Друго мјесто освојила је Грузија (Нана Џагнидзе, Лела Јавакишвили, Сопико Кукашвили, Нино Куртидзе и Бела Котенашвили), а треће Украјина (Катерина Лахно, Наталија Жукова, Ана Ушенина, Ина Гапоненко и Наталија Здебској).

Србија, која је такмичење започела са деветим рејтингом по вриједности је на крају заузела тек 23. мјесто, док је селекција БиХ степеницу ниже.

ГРУЗИЈИ друго, а Украјини треће мјесто

Резултати посљедњег деветог кола: Србија - Израел 1:3 (Алиса Марић - Ангела Борсук реми, Наташа Бојковић - Бела Игла 0:1, Ирина Чољушкина - Олга Василијев 0:1, Марија Ракић - Маја Порат реми), Македонија - БиХ 1:3 (Катерина Јоноска - Елена Борић 0:1, Ивана Ђорђијева - Сања Дедијер 0:1, Бојана Бјатовић - Мира Дедијер 1:0, Габријела Коскоска - Нермина Малокас 0:1), Русија - Јерменија 2,5:1,5, Румунија - Грузија 1,5:2,5, Чешка - Украјина 2:2, Словенија - Азербејџан 1,5:2,5, Грчка - Француска 1:3, Шпанија - Пољска 0,5:3,5, Њемачка - Италија 2,5:1,5, Бугарска - Мађарска 0,5:3,5, Аустрија - Хрватска 2:2, Финска - Холандија 0,5:3,5, Енглеска - Турска 3:1, Црна Гора - Норвешка 2:2.

Коначан пласман: 1. Русија 16 меч бодова (26 поена), 2. Грузија 16 (24), 3. Украјина 12 (20), 4. Азербејџан 12 (20), 5. Јерменија 11 (21), 6. Француска 11 (21), 7. Чешка 11 (19,5), 8. Пољска 10 (22,5), 9. Словенија 10 (21), 10. Мађарска 10 (20,5)... 19. Хрватска 8 (17)... 22. Црна Гора 7 (16), 23. Србија 7 (15,5), 24. БиХ 6 (14)... 26. Македонија 4 меч бода (12 поена)...

Репрезентативке Русије ФОТО: АГЕНЦИЈЕ

Партије

Аврух - Саникидзе
Нови Сад 2009.

1. d4 ♘f6 2. c4 e6 3. g3 d5 4. ♗g2 ♗e7 5. ♘f3 0-0 6. 0-0 dc4 7. ♕c2 a6 8. a4 ♗d7 9. ♕c4 ♗c6 10. ♗f4 ♘d5 11. ♘c3 ♘f4 12. gf4 a5 13. ♘e5 ♗g2 14. ♔g2 c6 15. ♖ad1 ♘a6 16. e3 ♘b4 17. ♖g1 ♘d5 18. ♔h1 f6 19. ♘f3 ♕b6 20. ♕f1 ♕b2 21. ♘d5 cd5 22. f5 ♕b6 23. ♕h3 ♖fe8 24. ♖g7 ♔g7 25. ♖g1 ♔h8 26. ♘h4 h6 27. ♘g6 ♔h7 28. fe6 ♖a6 29. ♕f5 ♕e6 30. ♘f8 1–0

Мчедишвили - Морозевич
Нови Сад 2009.

1. ♘f3 d5 2. d4 ♘f6 3. c4 e6 4. ♘c3 dc4 5. e3 a6 6. a4 b6 7. ♗c4 ♗b7 8. 0-0 ♗b4 9. ♘e5 0-0 10. f3 ♗d6 11. ♘d3 c5 12. dc5 bc5 13. e4 ♕c7 14. g3 ♘c6 15. ♕e1 ♘d7 16. ♗e3 ♘a5 17. ♗a2 c4 18. ♘f4 ♗c6 19. ♖d1 ♖ab8 20. ♕d2 ♗c5 21. ♘g2 ♕b6 22. ♖f2 ♘e5 23. ♗b1 ♘b3 24. ♕e1 ♖fd8 25. ♖d8 ♖d8 26. ♗c5 ♘c5 27. ♕e3 h6 28. h3 ♕b4 29. f4 ♘ed3 30. ♖d2 ♘e4 31. ♘e4 ♗e4 32. ♘e1 f5 33. ♘d3 cd3 34. ♔f2 ♕a4 0–1

Чепаринов - Лазницка
Нови Сад 2009.

1. e4 c5 2. ♘f3 e6 3. d4 cd4 4. ♘d4 ♘c6 5. ♘c3 a6 6. ♘c6 bc6 7. e5 ♕c7 8. ♗f4 f5 9. g4 ♘h6 10. gf5 ♘f5 11. ♕f3 ♗b4 12. ♗d3 0-0 13. ♖g1 ♗b7 14. 0-0-0 ♗c3 15. bc3 c5 16. ♕g4 ♖f7 17. ♗f5 ef5 18. ♕h5 ♕c6 19. ♖d3 ♕a4 20. ♕h6 ♕c6 21. ♖d6 ♕e4 22. e6 de6 23. ♖e6 ♕c4 24. ♗e5 ♗g2 25. ♗g7 ♖g7 26. ♖e7 ♕c3 27. ♖g2 ♕a1 28. ♔d2 ♖d8 0–1

Сутовски - Свидлер
Нови Сад 2009.

1. e4 c6 2. d4 d5 3. ♘d2 de4 4. ♘e4 ♘d7 5. ♘g5 ♘gf6 6. ♗d3 e6 7. ♘1f3 ♗d6 8. ♕e2 h6 9. ♘e4 ♘e4 10. ♕e4 ♕c7 11. 0-0 b6 12. ♕g4 ♔f8 13. b3 ♗b7 14. ♗b2 ♘f6 15. ♕h3 ♘d5 16. g3 c5 17. dc5 ♗c5 18. ♘e5 ♘f6 19. ♖ae1 ♖d8 20. ♗g6 ♗a8 21. ♗h5 ♘h5 22. ♕h5 ♕b7 23. ♖e4 ♔g8 24. ♖fe1 ♖d2 25. ♘d3 f5 26. ♘f4 fe4 27. ♕e8 ♗f8 28. ♘g6 e3 29. ♕f8 ♔h7 30. ♕h8 ♔g6 31. f3 ♖g2 32. ♔h1 ♖e2 33. ♖f1 ♕f3 0–1

Корчној - Диздаревић
Нови Сад 2009.

1. c4 e6 2. ♘c3 c5 3. ♘f3 ♘f6 4. d4 cd4 5. ♘d4 a6 6. ♗g5 b6 7. e4 h6 8. ♗h4 d6 9. ♗d3 ♗e7 10. ♖c1 ♗b7 11. ♕e2 ♘bd7 12. ♗b1 ♖c8 13. ♗g3 ♕c7 14. 0-0 ♕c5 15. ♕d1 0-0 16. ♘b3 ♕c7 17. f4 ♕b8 18. ♕e2 e5 19. fe5 ♘e5 20. ♘d5 ♘d5 21. ed5 ♗g5 22. ♖c3 ♖ce8 23. ♕c2 ♘g6 24. h4 ♗e3 1–0

Дијаграм 66

Покојовчик - Тимошченко
Поланица Здрој 1979.

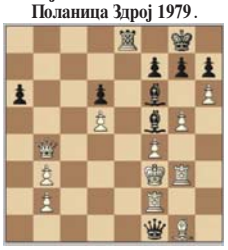

Црни игра и добија

Рјешење: 1. ... ♖c3 0–1

Грчка атлетичарка плијени пажњу фотообјектива

Дјевојка са мотком

Послиједњих година атлетичарке су по љепоти постале велика конкуренција тенисеркама и одбојкашицама које су годинама важиле као неприкосновене.

Међу њима истичу се такмичарке у дисциплини скок са мотком, међу којима су Рускиња Јелена Исинбајева, Американка Алисон Стоук и Гркиња Ерика Презераку.

Иако није успјешна као Исинбајева и није поставила велики број свјетских рекорда, пажњу фоторепортера привлачи на други начин. Гркиња је можда тренутно најљепша атлетичарка свијета чије су се фотографије појављивале на насловним страницама бројних магазина намијењених, углавном, мушком дијелу популације. Да ли је стварно најљепша атлетичарка на свијету, просудите сами?!

Ерика Презераку

ФОТО: АГЕНЦИЈЕ