Глас Српске

www.glassrpske.com

ДНЕВНИ ЛИСТ РЕПУБЛИКЕ СРПСКЕ

БАЊА ЛУКА

Петак
6. новембар 2009.
Број 12.053
Година LXVII

Цијена
0.80 КМ

ВИЈЕСТИ У "бутмирском пакету" нема промјена ентитетског гласања

страна 4.

ВИЈЕСТИ Окружни суд поништио пресуду о исплати одштете ИВЗ

страна 6.

ХРОНИКА Код Шипова убио пријатеља због дуга од 120 марака

страна 17.

Милорад Додик о продужењу супервизије

Рафи Грегоријан се свети Српској

страна 7.

Серж Брамерц у Београду

Потпуна сарадња са Хагом

страна 21.

Дани поезије за дјецу у Источном Сарајеву

Дјетињство стихова и снова

страна 27.

ФОТО: РОЈТЕРС

Милорад Додик и Сергеј Лавров

Министар спољних послова Руске Федерације Сергеј Лавров у Сарајеву

Хитно ријешити питање трансформације OHR-а

За трансформацију OHR-а остало да се ријеши једно до два питања. У посљедње вријеме искрсле су идеје које нису у оквиру онога што је договорено на PIC-у и наш став је ту јасан. Све што буде договорено консензусом уз сагласност два ентитета и три народа Русија ће подржати, истакао Лавров

Треба урадити све да би одговорни у БиХ доносили суверене одлуке о својој спољној политици. Завршетак мандата високог представника не значи да ће међународна заједница заборавити на БиХ. Канцеларија специјалног представника ће координисати њене напоре, неће више бити мијешања у унутрашње послове земље, рекао Лавров

страна 3.

ДАНАС

Под сумњом да се баве тероризмом и неовлашћеним прометом оружја ухапшени Ријад Рустемпашић, Абдулах Ханић и Едис Велић

Акција Федералне управе полиције по налогу Тужилаштва БиХ

У Сарајеву ухапшена тројица терориста

страна 5.

Влада РС одобрила 1,6 милиона КМ за израду пројектне документације

Аеродром у Требињу у функцији 2010.

страна 9.

Јединствено новинско издање !

Вретеплов

сваког понедјељка у Гласу Српске

Вијести дана

Службени Београд требало би да упути босанским Србима поруку да им је БиХ домовина, а Сарајево главни град.

Стјепан Месић, предсједник Хрватске

Судско вијеће Хашког трибунала

Суђење Караџићу у марту 2010. године

ХАГ - Судско вијеће Хашког трибунала одлучило је јуче да именује браниоца који ће заступати интересе Радована Караџића и заказало наставак суђења за 1. март 2010. године, саопштио је јуче Трибунал.

У саопштењу се наводи да ће бранилац, којег ће именовати надлежна служба Трибунала, добити три и по мјесеца да се припреми за суђење.

Судско вијеће наводи да ће Караџић, уколико на било који начин буде ометао суђење, изгубити право да се сам брани, као и право на помоћ од свог тима одбране те да ће тада именовани бранилац преузети његово заступање.

- Уколико се Караџић не буде тако понашао, оптужени ће наставити да заступа самог себе, а именовани бранилац биће присутан суђењу и спреман да ускочи у сваком тренутку, уколико Вијеће утврди да је то неопходно - закључује се у саопштењу.

Милорад Додик, премијер РС

Нови ликови у старој причи

БАЊА ЛУКА - Предсједник Владе Републике Српске Милорад Додик изјавио је да прича о наводним криминалним шемама иза којих, по писању медија, стоји OHR, а које објављује сарајевска штампа, није актуелна и истакао да постоје институције система које треба да утврде шта се дешава.

- Ови спискови говоре о злим намјерама људи из OHR-а, рекао је Додик новинарима и додао да та прича раније није била важна, јер је било дозвољено "пљување по Додику и РС".

- Добила је на важности тек када је отворена "бошњачка хоботница". "Прије неки дан сам назвао Фахрудина Радончића (власника Аваза) и питао га зашто ми отима посао главне фаце у тим причама - додао је Додик.

Александар Џомбић

Власт РС предмет измишљених шема

БАЊА ЛУКА - Министар финансија Републике Српске Александар Џомбић изјавио је јуче да је власт РС на челу са Милорадом Додиком под притиском међународне заједнице и да је предмет измишљених шема OHR-а и истрага у вези са аутопутем и зградама Владе и РТВ дома.

Александар Џомбић

- То је просто осмишљена акција против руководства РС како би се постигло преношење овлашћења РС на БиХ, али од тога нема ништа - рекао је Џомбић новинарима у Бањој Луци.

Он је нагласио да је Влада РС у посљедње три године јачала Српску у складу са уставима РС и БиХ.

Глас Српске

www.glassrpske.com

Зашто поново странци покушавају да нам наметну овај "бутмирски пакет"? Страшно је то што стално покушавају да на силу доносу рјешења која су сваки пут на штету Републике Српске.

Email: milatr@teol.net

Ако су тачне оптужбе студената за декана Правног факултета у Бањој Луци, онда би он требало одмах да поднесе оставку. Не разумијем зашто он доноси одлуке које нису у његовој надлежности.

Email: mrki74@gmail.com

Делегација Владе РС у Вашингтону

ФОТО: ГЛАС СРПСКЕ

Делегација Владе РС у Вашингтону разговарала са конгресменима САД

Наметнуте промјене Устава неприхватљиве

Чланови делегације Владе РС током разговора са америчким сенаторима и конгресменима нагласили да је наметање уставне реформе као услова за затварање OHR-а супротно коминикеу PIC-а

ПИШЕ: МИРОСЛАВ ФИЛИПОВИЋ
miroslavf@glassrpske.com

ВАШИНГТОН - Чланови делегације Владе Републике Српске у сриједу су у Вашингтону током разговора са америчким сенаторима и конгресима изразили забринутост због настојања да се питање уставних промјена наметне као неопходан услов за затварање Канцеларије високог представника у БиХ.

Делегација Владе РС, коју чине министар правде Џерард Селман, министар здравља и социјалне заштите Ранко Шкрбић, генерални секретар Владо Благојевић и савјетник премијера РС Милорада Додика Гордан Милошевић, нагласила је да је наметање уставне реформе као услова за затварање OHR-а супротно коминикеу Савјета за примјену мира у БиХ (PIC).

- PIC је децидно навео да уставне промјене нису услов за затварање OHR-а - истакли су чланови делегације Владе РС, саопштио је Биро за односе са јавношћу Владе РС.

Они су у току ових састанака, трећег дана посјете Вашингтону, изнијели став да домаћи лидери у РС и БиХ треба да се договоре о начину рјешавања кључних питања потребних за европске интеграције.

ЛИДЕРИ треба да се договоре о суштинским питањима

- У разговору са конгресменима и сенаторима САД, чланови делегације су пренијели став Владе РС да је, у овом тренутку, неприхватљиво иницирање питања уставних промјена, јер ће то питање бити актуелно у процесу преговора о прикључењу Европској унији, као што је био случај и са другим државама у процесу европских интеграција - додаје се у саопштењу.

Члан Конгреса САД, Мелиса Бин, која је копредсједавајућа Конгресног српског кокуса, изразила је разумијевање за ставове делегације Владе РС о неопходности договора домаћих лидера у БиХ ради проналажења прихватљивих рјешења за све конститутивне народе у процесу евроатлантских интеграција.

У саопштењу је наведено да је Мелиса Бин посебно изразила разумијевање за забринутост делегације Владе РС садашњим приступом представника међународне заједнице у вези са уставним и другим реформама.

Сенатор Роџер Викер, који је посјетио БиХ током јула, био је веома заинтересован за најновији развој догађаја и ставове РС.

Чланови делегације Владе РС сусрели су се и са конгресменом Питером Роскамом, као и са другим службеницима и члановима Конгреса САД.

ИМОВИНА

Министар правде РС Џерард Селман током сусрета са америчким конгресменима истакао је јасан став Владе РС у вези са функционалном расподјелом државне имовине у БиХ, чиме би био испуњен и посљедњи услов за затварање OHR-а.

Бењамин Кардин, сенатор САД о састанку са делегацијом Владе РС

Кључна уставна реформа у БиХ

ВАШИНГТОН - Уставна реформа кључна је за стварање функционалне БиХ, саопштио је предсједавајући Комисије за безбједност и сарадњу у Европи америчког Сената Бењамин Л. Кардин, пренијела је Амбасада САД у БиХ.

- Иако сам поздравио прилику да са делегацијом Републике Српске разговарам о ситуацији у БиХ, био сам разочаран када сам видио на веб страници Владе РС дат нетачан сажетак нашег разговора. Имајући у виду колико често сам, током састанка, помињао питање уставне реформе, разочаравајуће је било видјети да се питање уставне реформе у њему не спомиње, навео је сенатор Кардин.

РЕФОРМА услов за одлазак OHR-а

Он је додао да политички лидери у БиХ морају да се усагласе око тога шта та реформа подразумијева.

- Сви, наравно, желе да се Канцеларија високог представника у БиХ затвори, али само у контексту испуњавања пет циљева и два услова које је поставио Савјета за примјену мира у БиХ, што, по мом мишљењу, укључује и питање уставне реформе - навео је Кардин.

У саопштењу се додаје да је Кардин изразио наду да ће САД остати активне у тим настојањима, пошто су већ уложиле много ресурса и дипломатског ангажмана у БиХ у посљедњих 15 година.

- Ако Влада РС дијели овај став да је уставна реформа кључна за напредак БиХ, тада може тврдити да подржавам њихов став - истакао је Кардин.

Из Бирао Владе за односе са јавношћу у сриједу је медијима достављено саопштење о састанку делегације Владе са сенатором Кардином. Биро је јуче саопштио да је тачно да се делегација Владе РС у току састанка са Кардином дотакла уставних промјена.

- Међутим, чланови делегације Владе и сенатор нису се сложили у погледу неопходности уставних промјена у БиХ - пише у саопштењу Бироа. М. Ф.

Билт: БиХ заостаје на путу ка Европској унији

ВАШИНГТОН - Карл Билт, министар иностраних послова Шведске, која предсједава Европском унијом, изјавио је да БиХ једина од свих земаља западног Балкана заостаје на путу према ЕУ.

Током боравка у Вашингтону на самиту европског блока са САД шеф шведске дипломатије је истакао да су све остале државе западног Балкана знатно одмакле на путу ка ЕУ, преноје су јуче агенције.

Министар спољних послова Руске Федерације Сергеј Лавров у Сарајеву

Хитно ријешити питање трансформације OHR-а

За трансформацију OHR-а остало да се ријеши једно до два питања. У посљедње вријеме искрсле су идеје које нису у оквиру онога што је договорено на PIC-у и наш став је ту јасан. Све што буде договорено консензусом уз сагласност два ентитета и три народа Русија ће подржати, истакао Лавров

ПИШЕ: ЖЕЉКА ДОМАЗЕТ
glasss@teol.net

Сергеј Лавров са члановима Предсједништва БиХ

ФОТО: АГЕНЦИЈЕ

САРАЈЕВО - Русија, као активан члан Савјета за примјену мира (PIC) уложиће максималне напоре да Канцеларија високог представника (OHR) што прије буде трансформисана у канцеларију специјалног представника ЕУ.

Изјавио је то јуче у Сарајеву министар спољних послова Руске Федерације Сергеј Лавров и истакао да је потребно хитно окончати мандат високог представника и укинути "бонска овлашћења" која су постала кочница суверенитету БиХ.

- Треба урадити све да би одговорни у БиХ доносили суверене одлуке о својој спољној политици - рекао је Лавров.

Лавров је истакао да завршетак мандата високог представника не значи да ће међународна заједница заборавити на БиХ, те да ће постојати канцеларија специјалног представника ЕУ која ће координисати напоре међународне заједнице у јачању БиХ али да "неће више бити мијешања у унутрашње послове земље".

Лавров је истакао да су услови које БиХ треба испунити јасни те да су они дефинисани кроз принципе и циљеве који су одређени на сједници PIC-а.

- За трансформацију OHR-а у канцеларију специјалног представника остало је да се ријеши једно до два питања, која ће бити ријешена на принципу Дејтона уз сагласност два ентитета и три народа - нагласио је Лавров.

Додао је да је увјерен да ће то бити ријешено веома брзо.

- У посљедње вријеме искрсле су идеје које нису у оквиру онога што је договорено на PIC-у и наш став је ту јасан. Све што буде договорено консензусом и уз сагласност два ентитета и три народа Русија ће да подржи - прецизирао је Лавров истичући да је сигуран да уклањање "спољне контроле" отвара могућности и активнијег учешћа и Русије у БиХ.

- Руска Федерација као гарант, Дејтон подржава онако како је написан и што значи као договор између два ентитета и три народа без притисака што је релаксирало ситуацију у БиХ - рекао је премијер РС Милорад Додик послије састанка са Лавровом. Додик је казао да су разговарали и о "бутмирском процесу" за који је казао да фактички не постоји.

- Од почетка је било јасно да он нема подршку и да је неприпремљен, да је тиха и суштинска ревизија Дејтона те стога није могао ни да прође - казао је Додик додавши да је упознао Лаврова са ставовима РС који су јасни те да РС није против разговора и договора, али да "бутмирски пакет" и приједлог не може да буде основа за разговоре.

Додик је додао да је на састанку Лавров казао да без договора три стране нема подршке једног од гаранта Дејтонског споразума што је за РС довољно.

Лавров је у разговору са члановима Предсједништва БиХ истакао да је у интересу БиХ да доноси самостално одлуке о придруживању НАТО-у и ЕУ, а не под притиском.

Предсједништво је саопштило да је Лавров истакао да иако Русија има негативан став према ширењу НАТО-а, БиХ има право да сама одлучује и да ће је Русија подржати у томе.

Лавров је додао да је Русија веома заинтересована за конструктиван дијалог, али и рјешавање преосталих питања, као што је државна имовина. Указао је на интерес своје земље да са БиХ сарађује на регионалном плану, те нагласио да би нормализација односа са Београдом и Загребом дала могућност сарадње на билатералном и мултилатералном плану.

"БОНСКА овлашћења" постала кочница суверенитету БиХ

Члан Предсједништва БиХ из РС Небојша Радмановић изразио је задовољство ставом Русије и нагласио неопходност трансформације OHR-а, јер, како је рекао, БиХ не може аплицирати за кандидатски статус у ЕУ док је високи представник у БиХ и док то питање не буде ријешено.

Предсједавајући Предсједништва БиХ Желко Комшић изразио је наду да ће БиХ убудуће имати интензивнију сарадњу са Русијом, између осталог у УН. Бошњачки члан Предсједништва БиХ Харис Силајџић је изразио наду да Русија може помоћи у потпуној имплементацији Дејтонског споразума.

Предсједништво је упутило позив руском предсједнику Дмитрију Медведеву и премијеру Владимиру Путину да посјете БиХ.

Високи представник у БиХ Валентин Инцко рекао је послије састанка са Лавровим да би био срећан када би се OHR затворио сутра, али да ће о томе одлуку донијети PIC.

- Можда се то неће десити овог новембра, али вјерујем да хоће у фебруару сљедеће године - казао је Инцко.

Инцко је казао да има пуну подршку Руске Федерације да се "пет плус два" услови и циљеви испуне и додао да је било ријечи о "бутмирском процесу" те да је Лавров мишљења да је то "у неку руку" отежало ситуацију у БиХ.

- Лавров се више залагао за то да се испуне преостали услови и циљеви - казао је Инцко.

На састанку предсједавајућег Савјета министара БиХ Николе Шпирића и Лаврова, оцијењено је да су односи између двије пријатељске земље добри и у узлазној путањи на свим пољима.

Шпирић је упознао Лаврова о актуелној политичкој ситуацији и нагласио да је принцип међусобног договора најбоља формула за успјех БиХ. Шпирић је истакао интерес БиХ за унапређење економске сарадње са Руском Федерацијом, посебно у области инвестиција.

На састанку Лаврова са министром иностраних послова БиХ Свеном Алкалајем било је ријечи о унапређењу односа између двије земље. Лавров је казао да се до сада највећи дио пројеката одвија између Русије и РС и изразио наду да ће бити помака на том пољу и са ФБиХ.

НАЛАЗИШТА НАФТЕ

На састанку Додика и Лаврова било је ријечи и о концесијама за истраживање налазишта сирове нафте на подручју РС, изградњи термоелектране Угљевик два и гасоводу кроз РС.

Додик је казао да ће се у будућем периоду интензивно радити на тим питањима те да су истраживања сирове нафте већ почела и да то ради "Зарубежњефт", те да очекује да ће се ускоро обратити за концесије.

Казао је да ће отпочети разговор са стратешким партнером из Руске Федерације.

- Договорено је да заједничка руско-српска комисија која ће се бавити гасним сектором у Србији прошири своје активности и на подручју РС - рекао је Додик.

Имовина

Инцко је изјавио да је јуче добио дозволу да OHR уђе у све грунтовне списе и да је катастар у РС за OHR отворен.

- Ми радимо на инвентару, али одлука је политичка шта ће се десити са војном и државном имовином - казао је Инцко.

Коментар дана

Пише:
Сандра
МИЛЕТИЋ

Алијагићи

Окружно тужилаштво у Требињу одлуком да послије три године обустави истрагу у "предмету Алијагићи" благо речено шокирало је све оне који знају било шта о овом случају.

Тужилаштво је обуставило истрагу против Салиха Алијагића због "наступања апсолутне застаре кривичног гоњења".

Тужилаштво је обуставило истрагу против Салиха Алијагића због, како су навели, "наступања апсолутне застаре кривичног гоњења". Оно што је невјероватно у цијелој тој причи јесте изузетно велики број пропуста надлежних, тачније полиције и Тужилаштва

Центар јавне безбједности Требиње поднио је извјештаје о почињеном кривичном дјелу у тој афери још у мају и у августу 2005. године против Салиха Алијагића, Милана Врчевића, Миленка Дуганџића, Божидара Николића и Раде Ратковића.

У извјештајима полиције Окружном тужилаштву у Требињу наведено је да постоји основана сумња да је Салих Алијагић употребљавао неистините пословне исправе и прикривао стварно пословање "Алијагића". Фалсификоване су потврде фирме "Пероми" од 25. априла 2002. године и фирме "Холдинг Обод" Цетиње од 14. марта 2002. године. Алијагић је у судској парници давао лажни исказ на рочишту 10. маја 2002. године.

Салих Алијагић је на основу фалсификата до сада наплатио 1,3 милиона КМ одштете од општине Требиње за отпуштене наводно сребрних електрода из своје радње. Ако Уставни суд не уважи нове доказе РС, он ће наплатити још невјероватних шест милиона КМ у државним обвезницама и четири милиона КМ на основу камата!

Оно што је посебно шокантно у цијелој овој причи јесте невјероватно велики број пропуста надлежних, тачније полиције и Тужилаштва.

Алијагић се на суду није појавио иако су му позиви за рочишта слати на дубровачку адресу. У међувремену, боравио је у Требињу, али ни Тужилаштво ни полиција нису ни покушали да га доведу пред лице правде.

Правобранилац РС Слободан Радуљ указао је дописом Колегијуму тужилаца на бројне пропусте које је у овом случају направио и тужилац Обрад Рајчевић.

Тужилац је, између осталог, морао у року од шест мјесеци да спроведе истрагу и да, ако то није у могућности, о томе обавијести Колегијум тужилаца и да даље спроводи мјере.

Могао је тужилац и да поднесе оптужницу и ако је окривљени, а то је чињеница, свјесно избјегавао одазивање на позив Тужилаштва ради давања изјаве.

Закључак цијеле приче је јасан: ако се захтјеви Правобранилаштва РС не уваже, Салих Алијагић добиће милионе на основу добро смишљене преваре. И за то неће одговарати. Невјероватно јесте, али није немогуће.

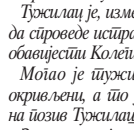

Душанка Мајкић, предсједавајући Комисије за финансије Дома народа ПС БиХ

Министарство иностраних послова БиХ примјер је неодговорног и нерационалног трошења буџетског новца.

Свен Алкалај, министар иностраних послова БиХ

Ревизори уочили бројне неправилности у финансијском пословању МИП-а БиХ у прошлој години.

ФОТО: Ж. ДОМАЗЕТ

Бранко Докић и Младен Иванић послије састанка у Сарајеву

Милорад Додик и Младен Иванић са званичницима ЕУ и САД

СНСД неће састанке које воде странци

САД и ЕУ су ту да би помогли БиХ и потребне су минималне промјене да би се БиХ почела кретати напријед. Мора доћи до споразума између локалних лидера, истакао Валунд

ПИШЕ: ЖЕЉКА ДОМАЗЕТ
glasss@teol.net

САРАЈЕВО - Лидер СНСД-а Милорад Додик рекао је јуче у Сарајеву да ова странка не може да учествује у разговорима које би водили и моделирали странци.

- Треба да постоји политички договор унутар БиХ и ако неко од домаћих лидера сазове састанак, ја ћу на њему учествовати. Немам ништа против тога да им присуствују странци, али они не могу да их воде. Само домаћи договор може да направи помаке - казао је Додик послије састанка са званичницима САД и ЕУ.

Додик је истакао да се преамбициозно кренуло са "бутмирским процесом" и да га треба затворити.

Казао је да постоје отворена питања о којима треба разговарати те да ће СНСД подржати повећање броја посланика и делегата у Парламенту БиХ, да се може постићи договор око ротације у Предсједништву БиХ и надлежности Предсједништва када се говори о буџету и да се та питања могу наћи у новом аранжману уставних промјена.

ИВАНИЋ песимиста када је ријеч о "бутмирском пакету"

- Неки нашу добру вољу да се у томе учествује и постигне договор сматрају минимумом и желе много више. Нисмо спремни да идемо ни шире ни даље - казао је Додик.

Поновио је да се надлежности Представничког и Дома народа не могу мијењати. Истакао је да је спорно и питање правосуђа.

- Док се не редефинише Закон о суду и тужилаштву, јер је он накарадан, не може се о томе разговарати - казао је Додик и додао да СНСД-у нико није тражио да достави писани приједлог о чему је било ријечи на састанку партија са експертима у сриједу.

Изасланик Карла Билта Ларс Валунд рекао је да су САД и ЕУ ту да би помогли БиХ и да су потребне минималне промјене да би се БиХ почела кретати напријед те да мора доћи до споразума између локалних лидера.

- Ово је локални процес који мора ићи кроз Парламент. Овдје се не ради о диктату међународне заједнице - истакао је Валунд.

Амбасадор САД у БиХ Чарлс Инглиш је казао да је идентификован минималан сет услова које БиХ треба да испуни да би прешла праг за могуће чланство у ЕУ и НАТО.

- БиХ неће помоћи ако се домаћи лидери договоре о ономе што је испод минимума стандарда - казао је Инглиш.

Лидер ПДП-а Младен Иванић је послије састанка са званичницима ЕУ и САД рекао да је песимиста када је ријеч о могућем договору домаћих лидера о "бутмирском пакету" мјера.

Декларација ХДЗ БиХ

МОСТАР - Уставна рјешења морају да омогуће једнака права и одговорности за сва три конститутивна народа у БиХ, наводи се у Декларацији ХДЗ БиХ која је представљена америчким и европским званичницима.

ХДЗ БиХ у Декларацији истиче да су Хрвати, Срби и Бошњаци суверени и конститутивни народи БиХ и наводи да Устав БиХ мора да буде усклађен са Европском конвенцијом о основним људским правима и слободама.

Стјуарт Џонс и Чарлс Инглиш о садржају "бутмирског пакета"

Нема промјене ентитетског гласања

САРАЈЕВО - Замјеник помоћника државног секретара САД Стјуарт Џонс изјавио је синоћ да "бутмирски пакет" не садржи никакву промјену ентитетског гласања.

- Наш је посао да дођемо са пакетом којим се креира функционална држава способна да се придружи ЕУ, која је потпуно у складу са Европском конвенцијом о људским правима и која садржи све надлежности које та земља има да би постала чланица ЕУ - истакао је Џонс у заједничком интервјуу са амбасадором САД у БиХ Чарлсом Инглишом новинским агенцијама у БиХ.

ЕНТИТЕТСКО гласање није препрека за реформу Устава

Додао је да, да би се остварио задати циљ, то се може урадити без дирања у ентитетско гласање.

Он је подсјетио да је Венецијанска комисија 2007. године рекла да, иако постоје проблеми са ентитетским гласањем, чињеница да оно постоји не би требало да буде препрека за реформу Устава.

Џонс је разговоре ове седмице са лидерима и експертима странака оцијенио као веома добре и конструктивне. Он је конструктивним оцијенио и јучерашњи разговор са лидером СНСД-а Милорадом Додиком.

- Има још пуно посла да се уради и нема гаранција да ћемо постићи споразум - истакао је Џонс, преноси Срна.

Он је нагласио да је крајњи рок да буду проведене уставне промјене пет мјесеци прије сљедећих избора, нагласивши да ће Савјет за примјену мира на сљедећој сједници 18. новембра анализирати шта је до сада урађено у "бутмирском процесу".

Акција Федералне управе полиције на подручју Сарајева и Бугојна

Полиција ухапсила тројицу терориста

Под сумњом да се баве тероризмом и неовлашћеним прометом оружја ухапшени Ријад Рустемпашић, Абдулах Ханџић и Едис Велић

Ријад Рустемпашић био припадник одреда "Ел муџахедин" ФОТО: АРХИВА

ПИШЕ: ГОРАН ОБРАДОВИЋ
gorano@glassrpske.com

САРАЈЕВО - Три особе су ухапшене, а претресене су четири локације у акцији коју су јуче рано ујутро на подручју Сарајева и Бугојна извели припадници Јединице за борбу против тероризма Федералног МУП-а.

Под сумњом да се баве тероризмом и неовлашћеним прометом оружја, а у складу са наредбом Суда БиХ, ухапшени су Ријад Рустемпашић, Абдулах Ханџић и Едис Велић.

Тужилац и руководилац Посебног одјељења за организовани криминал Дру Енгел на јучерашњој конференцији за новинаре рекао је да су претресене и просторије у којима су осумњичени боравили, али ради даље истраге није жилио да открије о којим локацијама је ријеч нити шта је у њима нађено.

- Ријеч је о особама које су већ биле ухапшене у марту прошле године и тада им је одређен притвор до јуна. Тужилац који је био ангажован на том случају процијенио је да њихово даље задржавање у притвору није оправдано и они су пуштени - подсјетио је Енгел.

САСЛУШАНО
више од 70 свједока

Енгел је додао да је од тада Посебно одјељење за организовани криминал саслушао око 70 свједока и прикупио преко хиљаду материјалних доказа у БиХ, Њемачкој, Аустрији.

- Ускоро се може очекивати хапшења и других особа које су повезане са овим предметом - закључио је Енгел.

Ријад Рустемпашић је брат близанац још једног осумњиченог за тероризам Мухамеда Рустемпашића који је 23. септембра ухапшен на граничном прелазу Градишка на основу потјернице због шверца оружјем и војном опремом намијењеним радикалним исламистичким групама.

Рустемпашић, и три члана његове групе - Мухамед Мећо, Абдулах Ханџић и Едис Велић - ухапшени су прошле године пошто је откривено да су намјеравали да организују терористичке нападе на католичке цркве и међународне снаге у БиХ за Ускрс. Њихове мете били су сарајевска катедрала и фрањевачки самостан у Фојници.

Полиција је сматрала да су у плану биле и саботаже снабдијевања електричном енергијом, као и напади на испоставе EUFOR-а и LOT тимове.

У прошлогодишњем претресу куће у Сарајеву коју је унајмио Рустемпашић, као и куће његових родитеља у Бугојну, полиција је пронашла противтенковске мине, ласерске нишане, електронску опрему, топографске мапе и приручнике за израду бомби. Експлозив и муниција пронађени су и у два љетниковца у Барицама код Сарајева.

Пошто су провели три мјесеца у притвору, Тужилаштво БиХ није успјело да против њих прикупи довољно доказа, па су ослобођени. Утврђено је да је Рустемпашић из Њемачке и Аустрије наручио 11 снајпера.

"Ел муџахедин"

За вријеме рата, Рустемпашић је био припадник јединице "Ел муџахедин". Повезује се са минирањем торња на католичкој цркви у Хумцима код Бугојна у јулу 1996, као и са бројним пријетњама Хрватима повратницима у Бугојно. Рустемпашић је 2001. године неко вријеме био у Јордану и Саудијској Арабији, из непознатих разлога.
Едис Велић, други члан ове криминалне групе, провео је једно вријеме у Чеченији борећи се на страни сепаратиста.

Анализа ревизорског извјештаја Министарства за људска права и избјеглице

Потрошили 284.000 КМ без процедуре

САРАЈЕВО - Министарство за људска права и избјеглице БиХ у прошлој години потрошило је 284.000 марака на име јавних набавки без спроведене процедуре избора добављача у складу са Законом о јавним набавкама БиХ.

То је јуче утврдила Комисија за финансије и буџет Дома народа Парламента БиХ током анализе ревизорских извјештаја о финансијском пословању 12 институција БиХ у 2008. години која су добила оцјену с резервом.

Ово министарство, на чијем је челу Сафет Халиловић, само за трошкове коришћења возила у прошлој години потрошило је 210.831 КМ.

МАЈКИЋЕВА:
Код Халиловића свако ко хоће користи службено возило

- Ревизија је уочила да поједини путни налози у овом министарству не садрже релацију кретања возила, па се не може утврдити да ли је возило коришћено искључиво у службене сврхе - казала је предсједавајући Комисије за финансије и буџет Дома народа Парламента БиХ Душанка Мајкић.

Додала је да Халиловићево министарство не контролише оправданост употребе возила, као и да је уочено да одговорни нису одобрили поједине налоге.

- Стиче се утисак да у Халиловићевом министарству свако ко хоће може да користи службено возило на терет буџета БиХ без имало одговорности - рекла је Мајкићева и додала да ће бити сачињене мјере за санкционисање институција у чијем пословању већ годинама ревизори уочавају неправилности.

М. Ф.

ВСТС

На основу ревизорских извјештаја, Комисија је утврдила и бројне неправилности у финансијском пословању Високог судског и тужилачког савјета БиХ у прошлој години.
- ВСТС већ три године одбија да покаже на који начин је потрошио девет милиона марака донација. Очекујем ревизорски извјештај о трошењу донација у ВСТС-у половином овог мјесеца - навела је Мајкићева.

Вук Јеремић, шеф српске дипломатије

Србија строго поштује суверенитет БиХ

БРИСЕЛ - Србија ће строго поштовати суверенитет и територијални интегритет БиХ и својих сусједа и прихватиће сваки договор који је прихватљив за све стране у БиХ, рекао је јуче у Бриселу српски шеф дипломатије Вук Јеремић.

- Током овог обраћања циљ ми је био да ставим европску будућност моје земље и западног Балкана у шири стратешки контекст и да подвучем потребу да се предузму конкретни кораци ка чланству - казао је Јеремић пред Спољнополитичким одбором Европског парламента.

Он је навео да је Србија радила на процесу помирења и да у потпуности сарађује са Хашким трибуналом са чиме ће наставити све док преостали бјегунци не буду ухваћени.

Мирослав Лајчак за "Економист"

Бошњаци треба да схвате да Србија није против БиХ

БЕОГРАД - Министар спољних послова Словачке Мирослав Лајчак одбацио као злонамјерне манипулације и оптужбе на рачун Србије да предузима иницијативе против БиХ, и подвукао да српски предсједник Борис Тадић и шеф дипломатије Вук Јеремић недвосмислено говоре да је у интересу Србије цјеловита БиХ.

- Знам да је Тадић ишао у Бању Луку да помогне међународној заједници, а у Сарајеву је био оптужен да се ту ствара нека српско-српска прича која је против БиХ. Из тога се види да бошњачки представници треба да изађу из клишеа да је било каква иницијатива која долази из Београда усмјерена против Босне. Јер заиста није тако - истакао је Лајчак у интервјуу за магазин "Економист".

Он је оцијенио је да је "бутмирски пакет" добра основа за разговоре, а не пакет по принципу "узми или остави".

- "Бутмирски пакет" је основа за разговоре, а не пакет по принципу узми или остави. О њему, дакле, може да се разговара, али он нема алтернативу - рекао је Лајчак.

Мирослав Лајчак ФОТО: ГЛАС СРПСКЕ

Одлука Валентина Инцка

Укинуте забране Бехраму, Ђурђевићу и Зељаји

САРАЈЕВО - Као дио програма који је почео у марту 2005. године, високи представник Валентин Инцко донио је три одлуке које се односе на три особе и забрану учешћа у јавном животу БиХ, преносе агенције.

Закључивши да више не постоје разлози за смјену Нецада Бехрама, о којој је одлука донесена 29. новембра 1999. године, Инцко је изричито дозволио Бехраму да обавља званичну, изборну или именовану јавну дужност, да се кандидује на изборима те да обавља функцију у оквиру политичке странке.

На истом принципу дозвољен је политички ангажман и Драгутину Ђурђевићу и Обрену Зељаји.

- Ове три одлуке донесене су у свјетлу начела једнакости, доброг управљања и разборитог обављања међународног мандата високог представника чиме се узима у обзир баланс између заштите националне стабилности и права појединаца - саопштено је из OHR-а.

Спец...

Министар финансија ФБиХ Вјекослав Беванда изјавио је јуче у Сарајеву да је, када је у питању рад федералних власти, најзначајније то што је за уторак сазвана ванредна сједница Заступничког дома ФБиХ на иницијативу Странке за БиХ на којој је тема функционисање Владе ФБиХ.
- Тражили су да се то стави на дневни ред и да се расправи о томе и да премијер буде извјестилац. Да не претворимо парламент у циркус. Мој приједлог је био сасвим коректан и у најбољој намјери да сачувамо ово мало дигнитета Владе што је остало - рекао је Беванда.
Упитан зашто не иступи из Владе, Беванда је рекао да би то био још већи циркус.
- Све је идила, само им још ја сметам. Они хоће да узимају буџетске резерве, да се буџет дијели на сједницама - казао је Беванда.

Правобранилаштво РС о "предмету Алијагићи"

Уложена притужба Колегијуму тужилаца

БАЊА ЛУКА - Правобранилаштво РС упутило је јуче притужбу Колегијуму тужилаца везано за предмет Алијагићи у коме је Окружно тужилаштво у Требињу обуставило истрагу.

Изјавио је то "Гласу Српске" правобранилац РС Слободан Радуљ додајући да је у допису указано на пропусте које је приликом истраге и обуставе поступка направио тужилац.

- То је један непроцесно-правни акт којим улажемо свој протест и упозоравамо да поступак није био у реду. Очекујемо да Колегијум тужилаца то преиспита - каже Радуљ.

Тужилац Окружног тужилаштва у Требињу Обрад Рајчевић обуставио је истрагу против Салиха Алијагића због "наступања апсолутне застаре кривичног гоњења".

Полиција је у извјештајима теретила Алијагића за фалсификовање и превару. Алијагић је на основу фалсификата до сада наплатио 1,3 милиона КМ одштете за отуђење наводно сребрних електрода из своје радње.

Г. М.

Политички магазин "Глобал"

Тужбе против Грегоријана и Селимовића

САРАЈЕВО - Политички магазин "Глобал" тужиће замјеника високог представника у БиХ Рафија Грегоријана и власнике дневног листа "Ослобођење" Хилму и Мују Селимовића, саопштено је из "Глобала".

Овај магазин наводи да је из Грегоријанове кухиње пласирана дезинформација да је новинарка "Глобала" кћерка Душка Кусмука, који је у шеми коју је јуче објавило "Ослобођење" приказан као члан обавјештајне мреже Милорада Додика и припадник мреже помагача Ратка Младића.

- У јучерашњем броју "Ослобођења", ратнопрофитерског билтена породице Селимовић, објављена је монструозна лаж којом се покушава дискредитовати "Глобал" и новинарка нашег магазина - истиче се у саопштењу магазина.

Градоначелник Славонског Брода

Град припојити Републици Српској

СЛАВОНСКИ БРОД - Градоначелник Славонског Брода Миро Дуспара изјавио је да ће предложити издвајање Славонског Брода из Хрватске и тражити његово припајање Републици Српској.

- Тражићу припајање Републици Српској и заједно са Бродом из овог ентитета направити један град Брод. Имаћемо Рафинерију и предузеће "Ђуро Ђаковић" што је велики профит за развој, а и зашто раздвајати људе - рекао је Дуспара локалним медијима.

Оваква Дуспарина изјава услиједила је након што је Славонском Броду запријећена блокада због губитка судског спора са фирмом "Новоградња".

Савјет министара БиХ

Буџет мањи за 7,5 милиона марака

САРАЈЕВО - Савјет министара БиХ на јучерашњој сједници утврдио је Нацрт закона о буџету институција БиХ и међународних обавеза БиХ за 2010. годину.

Предсједавајући Савјета министара БиХ Никола Шпирић казао је да буџет за идућу годину износи милијарду и 28 милиона марака, што је за седам и по милиона марака мање него што је износио у овој години.

- Руководили смо се ставовима Фискалног савјета и ММФ-а - казао је Шпирић, додавши да су против таквог буџета гласали министар одбране БиХ Селмо Цикотић и министар за избјеглице и расељена лица Сафет Халиловић.

Ж. Д.

Окружни суд преиначио пресуду о исплати 64 милиона за рушење џамија

Поништена пресуда о исплати одштете ИВЗ

Жалба тужених РС и Града Бања Лука се уважава, а пресуда Основног суда у Бањој Луци од 20. фебруара се преиначава тако што се тужбени захтјев ИВЗ за накнаду материјалне штете за уништених 16 вјерских објеката у износу од 64.762.347 КМ, одбија као неоснован, наведено у пресуди

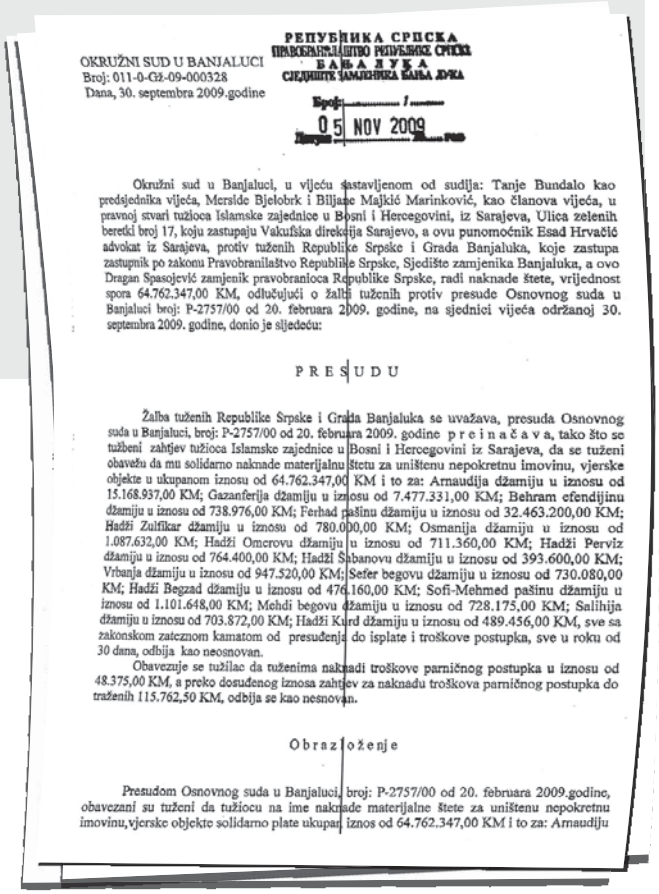

OKRUŽNI SUD U BANJALUCI
Broj: 011-0-Gž-09-000328
Dana, 30. septembra 2009.godine

РЕПУБЛИКА СРПСКА
ПРАВОБРАНИЛАШТВО РЕПУБЛИКЕ СРПСКЕ
БАЊА ЛУКА
СЈЕДИШТЕ ЗАМЈЕНИКА БАЊА ЛУКА
Број: ..... I .....
05 NOV 2009

Окружни суд у Banjaluci, u vijeću sastavljenom od sudija: Tanje Bundalo kao predsjednika vijeća, Merside Bjelobrk i Biljane Majkić Marinković, kao članova vijeća, u pravnoj stvari tužioca Islamske zajednice u Bosni i Hercegovini, iz Sarajeva, Ulica zelenih beretki broj 17, koju zastupaju Vakufska direkcija Sarajevo, a ovu punomoćnik Esad Hrvačić advokat iz Sarajeva, protiv tuženih Republike Srpske i Grada Banjaluka, koje zastupa zastupnik po zakonu Pravobranilaštvo Republike Srpske, Sjedište zamjenika Banjaluka, a ovo Dragan Spasojević zamjenik pravobranioca Republike Srpske, radi naknade štete, vrijednost spora 64.762.347,00 KM, odlučujući o žalbi tuženih protiv presude Osnovnog suda u Banjaluci broj: P-2757/00 od 20. februara 2009. godine, na sjednici vijeća održanoj 30. septembra 2009. godine, donio je sljedeću:

PRESUDU

Žalba tuženih Republike Srpske i Grada Banjaluka se uvažava, presuda Osnovnog suda u Banjaluci, broj: P-2757/00 od 20. februara 2009. godine preinačava, tako što se tužbeni zahtjev tužioca Islamske zajednice u Bosni i Hercegovini iz Sarajeva, da se tuženi obavežu da mu solidarno naknade materijalnu štetu za uništenu nepokretnu imovinu, vjerske objekte u ukupanom iznosu od 64.762.347,00 KM i to za: Arnaudija džamiju u iznosu od 15.168.937,00 KM; Gazanferija džamiju u iznosu od 7.477.331,00 KM; Behram efendijinu džamiju u iznosu od 738.976,00 KM; Ferhad pašinu džamiju u iznosu od 32.463.200,00 KM; Hadži Zulfikar džamiju u iznosu od 780.000,00 KM; Osmanija džamiju u iznosu od 1.087.632,00 KM; Hadži Omerovu džamiju u iznosu od 711.360,00 KM; Hadži Perviz džamiju u iznosu od 764.400,00 KM; Hadži Sabanovu džamiju u iznosu od 393.600,00 KM; Vrbanja džamiju u iznosu od 947.520,00 KM; Sefer begovu džamiju u iznosu od 730.080,00 KM; Hadži Begzad džamiju u iznosu od 476.160,00 KM; Sofi-Mehmed pašinu džamiju u iznosu od 1.101.648,00 KM; Mehdi begovu džamiju u iznosu od 728.175,00 KM; Salihija džamiju u iznosu od 703.872,00 KM; Hadži Kurd džamiju u iznosu od 489.456,00 KM, sve sa zakonskom zateznom kamatom od presuđenja do isplate i troškove postupka, sve u roku od 30 dana, odbija kao neosnovan.

Obavezuje se tužilac da tuženima naknadi troškove parničnog postupka u iznosu od 48.375,00 KM, a preko dosuđenog iznosa zahtjev za naknadu troškova parničnog postupka do traženih 115.762,50 KM, odbija se kao nesnovan.

Obrazloženje

Presudom Osnovnog suda u Banjaluci, broj: P-2757/00 od 20. februara 2009.godine, obavezani su tuženi da tužiocu na ime naknade materijalne štete za uništenu nepokretnu imovinu,vjerske objekte solidarno plate ukupan iznos od 64.762.347,00 KM i to za: Arnaudiju

ПИШЕ: ГОРАН МАУНАГА
g.maunaga@glassrpske.com

БАЊА ЛУКА - Окружни суд у Бањој Луци преиначио је пресуду бањолучког Основног суда по којој су Република Српска и Град Бања Лука дужни да Исламској вјерској заједници (ИВЗ) исплате одштету у износу од 64,7 милиона КМ.

- Жалба тужених Републике Српске и Града Бања Лука се уважава, а пресуда Основног суда у Бањој Луци од 20. фебруара се преиначава тако што се тужбени захтјев тужиоца ИЗ у БиХ из Сарајева, да се тужени обавежу да му накнаде материјалну штету за уништених 16 вјерских објеката у износу од 64.762.347 КМ, одбија као неоснован - наведено је у пресуди која је у посједу "Гласа Српске".

Даље у пресуди стоји да се тужилац, у овом случају ИВЗ, обавезује да туженима накнади трошкове парничног поступка у износу од 48.375 КМ.

У образложењу пресуде наведено је да су "тужени благовремено жалбом оспорили првостепену пресуду због повреде одредаба парничног поступка, погрешно и непотпуно утврђеног чињеничног стања и погрешне примјене материјалног права".

ИВЗ ТРЕБА ДА исплати трошкове судског поступка

- Жалбом тужених се основано указује да је првостепена одлука неправилна у дијелу који се односи на основаност приговора застарјелости потраживања. Првостепени суд одбио је приговор застарјелости потраживања налазећи да је застарјелост почела тећи укидањем непосредне ратне опасности 19. јуна 1996. године, а да је тужба поднесена 27. октобра 2000. године. По оцјени овог суда та одлука заснована је на погрешној примјени материјалног права - стоји у образложењу.

Правобранилац РС Слободан Радуљ "Гласу Српске" је изјавио да је ова судска одлука правоснажна.

- Окружни суд је поништавајући пресуду Основног суда у Бањој Луци уважио жалбе РС и Града Бања Лука. Ми смо апсолутно очекивали овакву пресуду - каже Радуљ. Он сматра да ће ИВЗ затражити ревизију пресуде од Врховног суда, али да очекује да ће тај захтјев бити одбијен, јер поред застарјелости, тужилац се позвао и на Закон о облигационом односима, а у таквим случајевима одговорна је држава БиХ, а не ентитет РС.

Пресудом Основног суда Бања Лука од 20. фебруара РС и Град Бања Лука требало је да ИВЗ БиХ исплате одштету од 64,7 милиона КМ због рушења 16 вјерских објеката на подручју Бање Луке током рата. Главни правобранилац РС Слободан Радуљ уложио је Основном суду жалбу на ту пресуду.

До адвоката ИВЗ у овом спору нисмо успјели да дођемо.

Застара

И тужени су истицали да је наступила застара потраживања у смислу члана 376. ст. 1. Закона о облигационим односима којим је прописан трогодишњи застарни рок те да је рок застаре потраживања почео да тече 1993. године када су порушене џамије, пише у образложењу пресуде.

Ријасет Исламске заједнице реагује на саопштење Странке демократске акције

Тихићу у опису није одбрана OHR-а

САРАЈЕВО - Ставови предсједника Странке демократске акције Сулејмана Тихића, изнесени у саопштењу те странке у коме он полемише са ставовима Сабора ИЗ у БиХ, а у вези са скандалозном шемом OHR-а, су неосновани.

Наведено је то у саопштењу Ријасета Исламске заједнице у Босни и Херцеговини.

- Предсједнику СДА Сулејману Тихићу није у опису радних задатака да брани OHR или САД од било кога, а поготово од Исламске заједнице. Премда ИЗ није изнађена саопштењем предсједника СДА, чињеница је да он није имао овако промптне реакције и јасне ставове о многим важним проблемима Бошњака и државе БиХ - наводи Ријасет ИЗ у БиХ.

Додаје да су "око ових и сличних случајева јавности познати ставови правника Тихића".

- Исламска заједница у БиХ има право и обавезу да укаже да шеме OHR-а о Бошњацима подсјећају на шеме о Јеврејима. Ако то није пријатно да чују они коју су те шеме правили, још је непријатније да то виде и сазнају они на које се те шеме односе у смислу њиховог угледа и части, заправо, њиховог живота и смрти - наводи се даље.

ИЗ на крају додаје да нема Бошњака муслимана који не цијени америчку помоћ БиХ и да зато нико нема право да своју захвалност САД сматра већом и важнијом од неког другог.

НЕПОШТЕНЕ оптужбе за антиамериканизам

- Стога, није поштено било кога оптуживати за антиамериканизам ради остваривања личних политичких поена - закључује ИЗ.

Г. М.

ФОТО: Г. ШУРЛАН

Конференција за новинаре у Бањој Луци

Милорад Додик, премијер РС, о продужењу супервизије у Брчком

Грегоријан се свети РС

Ми смо једини легалисти у БиХ. Желимо да очувамо споразум који је омогућио баланс и обезбиједио да у посљедњих 15 година овдје буде мир, рекао Додик

ПИШЕ: ТАЊА МИЛАКОВИЋ
milakovict@glassrpske.com

БАЊА ЛУКА - Предсједник Владе РС Милорад Додик рекао је јуче да је одлука супервизора за Брчко дистрикт Рафија Грегоријана да заустави процес затварања супервизије осветничко понашање, што не приличи једном дипломати.

- Грегоријан покушава да се осветнички понаша, а то показује на шта су све људи спремни само да би по сваку цијену остали овдје - рекао је Додик новинарима у Бањој Луци.

Истакао је да је Грегоријан раније свјесно покушао да наметне услове у вези са електропривредом, знајући да су неприхватљиви за РС, да би могао продужити супервизију и за кривца прозвати Српску.

Грегоријан је обавијестио предсједника Арбитражног трибунала да нису испоштоване све обавезе из коначне арбитражне одлуке за Брчко, а као главног кривца навео је РС.

МЕСИЋЕВИ напади константни и неукусни

- Осим што својевољно није испунила обавезе у складу са Коначном арбитражном одлуком и што је одбила да прихвати одлуку високог представника, РС је усвојила и план којим би успоставила надлежност над системом преноса електричне енергије кроз дистрикт, што је облик озбиљног непоштовања Коначне арбитражне одлуке - навео је Грегоријан.

Додик је јуче рекао и да OHR има подршку Савјета за провођење мира, чије је постојање правно спорно.

- На том примјеру се види манифестација моћи оног што је била и што јесте међународна заједница - рекао је Додик и истакао да Савјет за провођење мира не постоји по Дејтонском мировном споразуму и да је вјештачко и хибридно тијело читавог процеса, које има огромну моћ.

Додик је рекао да није спорно да је БиХ међународно призната земља, настала Дејтонским споразумом, али да јесте спорно отимање надлежности РС, које су верификоване у Дејтону.

Рекао је да су напади предсједника Хрватске Стјепана Месића на РС постали константа и да су веома неукусни.

- Ми смо једини легалисти у БиХ. Желимо да очувамо споразум који је омогућио баланс и обезбиједио да у посљедњих 15 година овдје буде мир - рекао је Додик.

Он је оцијенио да су "надлежности од РС одузимане на каубојски начин" и да такво нешто није виђено у свијету у посљедњих 20 година.

- То што одбрана надлежности Републике Српске Месићу изгледа као нешто друго, његова је ствар - рекао је Додик.

ИНСТИТУТ OHR-а

Додик је подсјетио да је институт OHR-а уведен на основу потписа анекса 10. Дејтонског споразума и да су то потписале РС, ФБиХ, Србија, Хрватска и тадашња БиХ за коју се не зна кога је представљала.

- Нико их ништа не пита као потписнице анекса, нити је високи представник уважавао одредбе анекса у којима је предвиђено да стране потписнице информише о свом раду - навео је Додик и додао да је тиме OHR доведен у нерегуларну ситуацију.

Члан Предсједништва БиХ из РС са амбасадором Чешке у БиХ

Донијети одлуку о трансформацији OHR-а

САРАЈЕВО - Члан Предсједништва БиХ из РС Небојша Радмановић очекује да ће на једној од сљедећих сједница Савјета за примјену мира (PIC) бити донесена одлука о трансформацији OHR-а у канцеларију специјалног представника ЕУ, као и да ће БиХ идуће године поднијети апликацију за кандидатски статус у процесу приступања за чланство у ЕУ.

Небојша Радмановић и Томаш Суниоко ФОТО: ГЛАС СРПСКЕ

Радмановић је током јучерашњег сусрета са амбасадором Чешке у БиХ Томашом Суниоком оцијенио да је ситуација у БиХ искомпликована нејасним понашањем једног броја представника међународне заједнице у БиХ и нереалним очекивањима неких домаћих политичара.

Он је изразио сумњу да ће до засједања PIC-а у БиХ 18. новембра бити испуњени сви услови и циљеви за трансформацију OHR-а, али је навео да је вријеме да се OHR што прије трансформише, јер је кочница БиХ на путу у ЕУ.

РАДМАНОВИЋ: Ситуација у земљи искомпликована

Он је рекао да је нарочито спорно питање подјеле имовине, око којег су мишљења домаћих политичких представника дијаметрално супротстављена.

Информишући амбасадора Суниока о актуелној политичкој ситуацији у БиХ, Радмановић је нагласио да су односи БиХ и Чешке добри и да их треба наставити развијати, прије свега, на економском плану.

Из Предсједништва БиХ је саопштено да је Радмановић честитао предсједнику Чешке Вацлаву Клаусу потписивање Лисабонског споразума, изразивши став да је то добро за Чешку, ЕУ и за БиХ у будућности, док је чешком амбасадору пожелио добродошлицу.

Вијести

Никола Шпирић

БиХ испуњава услове за укидање виза

САРАЈЕВО - Предсједавајући Савјета министара БиХ Никола Шпирић изјавио је јуче да БиХ добро испуњава услове који се односе на либерализацију визног режима. Морамо се припремити за први преглед који ће услиједити већ у идућим седмицама од којег ће зависити дефинитивни извјештај Европске комисије и датум када ће грађани БиХ бити на безвизном режиму - рекао је Шпирић.

ХСС-НХИ

Оставити овлашћења Дому народа

САРАЈЕВО - Поводом предстојећег наставка консултација у склопу "бутмирског процеса", ХСС-НХИ БиХ подржава разговоре као начин да се напокон процес уставних промјена у БиХ покрене, преносе агенције. ХСС-НХИ сматра да Дом народа БиХ треба да опстане са садашњим овлашћењима и као потпуно равноправан Представничком дому Парламента БиХ.

Рајко Кузмановић

Са судијама Српске и Србије

БАЊА ЛУКА - Предсједник РС Рајко Кузмановић састаће се данас са члановима Уставног суда РС и Уставног суда Србије. Кузмановић ће данас присуствовати и свечаној академији поводом обиљежавања 34 године рада и развоја Универзитета у Бањој Луци, пренијеле су јуче агенције.

IDDEEA

Тимови стижу у контролу

БАЊА ЛУКА - У БиХ би до краја године требало да стигне експертска мисија Европске комисије за идентификационе документе која ће извршити увид у рад органа који учествују у ланцу идентитета у БиХ, саопштено је из Агенције за идентификационе документе, евиденцију и размјену података БиХ (IDDEEA). Мисија треба да се увјери да ли је смањен ризик од злоупотреба у издавању докумената и вођењу матичних књига и да ли су усвојени и да ли се проводе едукациони и антикорупциони програм и у којем обиму.

Друштво

Џомбић: За пензије у Српској има новца

БАЊА ЛУКА - Министар финансија РС Александар Џомбић рекао је јуче да ће исплата пензија у наредном периоду бити редовна и одбацио спекулације да нема новца за исплату октобарских пензија.

Он је подсјетио да су промјене закона у смислу одрицања дијела пореза на доходак у корист доприноса Фонда ПИО и ФЗО РС биле у циљу стабилизације тих установа. Додао је да у протеклом периоду није било кашњења пензија те да Влада РС чини све да би задржала континуитет у исплати пензија. Ж. Б.

Сарадња универзитета из РС и Србије

Заједничке мастер студије из економије

БАЊА ЛУКА - Економски факултети Универзитета у Бањој Луци, Државног универзитета у Новом Пазару и Универзитета у Приштини са сједиштем у Косовској Митровици од школске 2010/2011. године организоваће заједничке мастер студије, јавила је Срна.

Успостављање овог заједничког студија другог циклуса омогућено је уговорима о сарадњи између ових високошколских установа, а који су јуче потписали ректор Универзитета у Бањој Луци Станко Станић и ректор Државног универзитета у Новом Пазару Ћемал Далићанин.

- Ова три факултета направиће заједнички студијски програм из области економије. Уписиваћемо студенте на три мјеста, док ће студенти добијати диплому коју ће потписати сва три ректора - рекао је Станић.

Конференција о "Болоњи"

Универзитетски потенцијал доприноси развоју РС

БАЊА ЛУКА - Предсједник РС Рајко Кузмановић рекао је јуче да РС има универзитетски потенцијал који може значајно допринијети њеном развоју и афирмацији, али и да универзитетима морају бити обезбијеђени услови за рад да би могли да учествују на тржишту квалитета високог образовања у Европи, јавила је Срна.

Отварајући Међународну конференцију "Искуства у провођењу Болоњске декларације", Кузмановић је рекао да се у РС очекује нови изазови иако су постигнути почетни резултати у примјени болоњских принципа.

- За високо образовање у РС болоњски процес је велики пројекат у који се морају улагати велика средства и радикално мијењати ранија пракса - каже Кузмановић.

Ректор Универзитета у Бањој Луци Станко Станић рекао је да ће резултат примјене принципа Болоњске декларације на овој високошколској установи сигурно бити већа пролазност и већи квалитет излазних диплома.

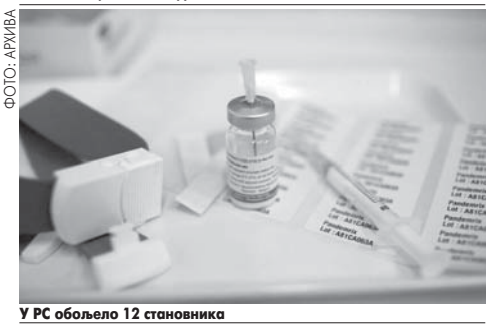

ФОТО: АРХИВА

У РС обољело 12 становника

Бања Лука

Нови случај обољелог од вируса H1N1

БАЊА ЛУКА - Особа средње животне доби из Бање Луке обољела је од новог грипа А (H1N1), потврђено је јуче из Института за вирусологију, вакцине и серуме "Торлак", саопштено је из Министарства здравља и социјалне заштите РС.

У саопштењу се наводи да се ради о 12. случају обољелих од новог грипа у РС, те да је обољела особа послије терапијског третмана упућена на кућно лијечење, односно изолацију. Т. М.

Народна Скупштина РС

Измјене Закона о ПИО

БАЊА ЛУКА - Посланици Парламента РС јуче су по хитном поступку разматрали Приједлог закона о измјенама Закона о пензијско-инвалидском осигурању РС.

Овим приједлогом предвиђа се да пензијски основ за одређивање староснe и инвалидске пензије представља просјечан мјесечни износ нето плата односно основица осигурања, новчаних и неновчаних прихода и накнада које је осигураник остварио, на које је обрачунат и уплаћен допринос за пензијско и инвалидско осигурање у дољем тексту плате и основице осигурања почев од 1. јануара 1970. године до године која претходи години остваривања права. Изузете су 1992. и 1993. година. Ж. Б.

ФОТО: АРХИВА

У РС има 216.000 пензионера

Индекс старења становништва у Српској прешао критични праг

Изједначен број младих и старих

Таква демографска слика оставља врло упечатљиве посљедице по Српску, јер је познато да се наталитет смањује и да је од 2002. године константно мањи од морталитета, рекао Пашалић

ПИШЕ: ВЕДРАНА КУЛАГА
vedranak@glassrpske.com

БАЊА ЛУКА - У Српској је готово изједначен број младог и старог становништва, а индекс старења прешао је критични праг што оставља бројне посљедице на цијело друштво.

Ово је за "Глас Српске" истакао професор демографије на Универзитету Источно Сарајево Стево Пашалић.

- Просјечна старост становништва у Српској знатно је већа него што је била у ранијем периоду, углавном због продуженог животног вијека људи и смањеног наталитета - рекао је Пашалић и додао да младо становништво чине особе до 20, а категорији старих припадају особе које имају више од 60 година.

Према подацима републичког Завода за статистику прије пет година, младо становништво у РС учествовало је у укупном броју становника са 22,6 одсто, а старије особе са 23,6 одсто. Да се овакво стање погоршава, говоре подаци да се наталитет у РС од 2002. године смањује, а стопа морталитета расте.

Пашалић је истакао да оваква демографска слика оставља врло упечатљиве посљедице по Српску.

- Оваква слика је неповољна по друштво у цјелини. Све се више оптерећују фондови пензионог осигурања, а мање је радно активног становништва - казао је Пашалић. У Српској има око 216.000 пензионера. Додатни проблем, истиче он, представља континуирани одлазак становништва из РС у иностранство.

ФОНДОВИ пензионог осигурања све оптерећенији

- Више становника одлази са ових простора него што се досељава. Из Српске одлази и радно способно становништво, те млађе генерације чиме се повећава број старе популације - казао је Пашалић.

У Српској је, каже он, потребно извршити попис становништва да би се, не само сазнао тачан број становника, него и удио старог и младог становништва.

Домови за старе

У Министарству здравља и социјалне заштите РС рекли су да у Српској постоје три установе за смјештај старих лица, и то у Бањој Луци, Источном Сарајеву и Приједору.

- У овим установама борави око 465 корисника, а капацитети нису у потпуности попуњени - казали су у овом Министарству и додали да се у наредном периоду неће градити нове установе за смјештај старих лица.

ОШ "Васа Чубриловић" освојила прву награду NLB Развојне банке

Школи из Градишке 3.000 КМ

БАЊА ЛУКА - Представници NLB Развојне банке уручили су јуче у Градишци награду од 3.000 марака Основној школи "Васа Чубриловић" за освојено прво мјесто на конкурсу за избор најбољег ликовног рада на тему "Дјечија штедња".

Награду за најбољи ауторски ликовни рад на ову тему у категорији цртежа освојио је ученик деветог разреда ОШ "Васа Чубриловић" Вања Кучук који је као награду добио штедну књижицу са 100 марака.

NLB Развојна банка је, поводом Међународног дана штедње расписала овај конкурс, на коме су право учешћа имале све основне школе и вртићи у РС.

Стручни сарадник за односе с јавношћу ове банке Љиљана Чичић истакла је да је број пристиглих радова премашио сва очекивања и да је било тешко изабрати најбољи међу њима.

НА КОНКУРС пристигло много радова

- Од пристиглих радова планирамо направити једну малу књижицу у коју ћемо уврстити велики број слогана, као и пјесмица које су пристигле на конкурс - казала је Чичићева.

У категорији цртежа другу награду освојио је вртић "Невен" из Бање Луке, а трећу награду су подијелиле ОШ "Веселин Маслеша" из Фоче и вртић "Наша радост" из Требиња.

В. К.

ФОТО: С. ИЛИЋ

Награде уручене у Градишци

Хуманитарна акција за помоћ Србима на Косову и Метохији

БАЊА ЛУКА - У Бањој Луци је, у организацији Одбора Српске православне општине Лазарево, почела хуманитарна акција за помоћ Србима на Косову и Метохији коју је у сриједу увече отворио епископ рашко-призренски и косовско-метохијски Артемије пригодном бесједом о доброчинству и братској љубави, јавила је Срна.

Акција под мотом "Нека хљеба буде више - позови 1415 и помози Србима на Косову", у Српској се проводи трећи пут и трајаће до краја новембра.

Влада РС одобрила 1.600.000 марака за израду пројектне документације

Требињски аеродром у функцији идуће године

Циљ изградње аеродрома комуникацијска отвореност и повезаност херцеговачког региона са свим дестинација, као и унапређење привредних активности у том дијелу Српске, истакао Додик

ПИШЕ: ТАЊА МИЛАКОВИЋ
milakovict@glassrpske.com

БАЊА ЛУКА - Влада РС одобрила је јуче 1.600.000 марака за израду пројектне документације за изградњу аеродрома у Требињу, који би већ идуће године, послије израде изведбеног пројекта, требало да буде у функцији.

Ово је јуче рекао предсједник Владе РС Милорад Додик и истакао да је изградња аеродрома у Требињу један од стратешких пројеката које Влада реализује.

- Студија изводљивости показала је да је градња оправдана. Раније смо издвојили милион марака за финансирање неопходних пројеката у првим фазама, а пред нама је рјешавање имовинско-правних послова и пројектне документације. До краја прошлога сљедеће године требало би да буде завршен изведбени пројекат, да бисмо могли тражити стратешког партнера - рекао је Додик.

Циљ изградње аеродрома, истиче Додик, је комуникацијска отвореност и повезаност херцеговачког региона са свим дестинацијама, као и унапређење привредних активности у том дијелу Српске.

- Послије изведбеног пројекта аеродром ћемо ставити у оперативу, а ако не нађемо концесионара, Влада РС ће властитим ресурсима почети изградњу писте и неопходних објеката - нагласио је Додик.

Он је додао да је за прву фазу изградње, која би омогућила слијетање првих авиона, потребно од 55 до 60 милиона марака.

Министар саобраћаја и веза РС Недељко Чубриловић каже да је идеја за изградњу аеродрома у Требињу стара, али да је Влада РС одлучила да се у сљедећих шест мјесеци формира оперативни тим, који ће бити састављен од стручњака и представника Владе.

Презентација плана за требињски аеродром ФОТО: Г. ШУРЛАН

ЗА ПРВУ ФАЗУ изградње потребно од 55 до 60 милиона КМ

- Имамо намјеру да се аеродром изгради на бази концесије, а Влада би ријешила простор, инфраструктуру и одговарајући пројекат. Будући концесионар требало би да изгради писту, објекте и створи услове за рад аеродрома - истакао је Чубриловић.

Директор аеродрома "Требиње" Зоран Окиљ рекао је да би у првој фази аеродром требало да има 250.000 путника годишње, у другој 500.000, а у трећој фази милион путника на годишњем нивоу.

- Изградња аеродрома у првој фази предвиђа градњу полетно-слијетне стазе као основног објекта у читавом комплексу. Рачунамо да ћемо бити конкурентни са цијеном, терминима полијетања и слијетања, а бићемо отворени за све нискобуџетне авио-компаније које ће нам добро доћи - рекао је Окиљ и додао да ће се отварањем аеродрома "Требиње" добити 400 нових радних мјеста.

ЛОКАЦИЈА

Окиљ је, презентујући Извод из мастер плана за аеродром у Требињу, рекао да су на тој локацији 472 хектара у државном власништву.

- Успјели смо да читав аеродромски комплекс поставимо у 137 хектара, а локација се налази на висоравни Дубраве, односно 10,5 километара од Требиња, 28 од Херцег Новог и 38 од Дубровника - казао је Окиљ. Он је додао да платформа омогућава смјештај за 15 авиона регионалног саобраћаја и исто толико авиона генералне опште авијације.

Пекари у Републици Српској не желе да коригују цијене

Пшеница појефтинила, цијене хљеба исте

БАЊА ЛУКА - Иако је цијена пшенице на свјетским берзама значајно пала у односу на прошлу годину, хљеб у Српској неће појефтинити.

Векна хљеба у Српској кошта између 0,90 и 1,20 марака. Предсједник Удружења млинара РС Зоран Кос рекао је да су промјене цијена пшенице пратиле цијене брашна, које се тренутно крећу око 0,44 без ПДВ-а.

- Цијене су тренутно стабилне и у сљедећих мјесец или два не би требало да буде промјена - истакао је Кос.

ПШЕНИЦА јефтинија за око 40 долара по тони

Секретар Покрета потрошача РС Драгован Петровић истиче да је дошло до значајног пада цијене пшенице у односу на прошлу годину, али да тај пад нису пратиле и цијене брашна и хљеба.

- Тренутна цијена пшенице је 189 долара по тони, док је прошле године била око 230 долара. Млинари и пекари у РС и окружењу нису пратили тај пад цијена - казао је Петровић.

С обзиром на то да није дошло до пропорционалног пада цијене пекарских и млинарских производа, додаје он, пољопривредници и потрошачи платили су цех, односно и даље купују хљеб по вишим цијенама него што би требало да буду.

Петровић је рекао да је Покрет потрошача правио калкулације према којима би реална цијена хљеба била око 0,90 фенинга за векну од 600 грама. Предсједник Удружења пекара РС Саша Тривић рекао је да у протеклом периоду није било драстичних промјена цијена брашна и да зато није дошло до појефтињења хљеба.

- Порасле су и цијене енергената, тако да није било услова за снижење цијена хљеба - истакао је Тривић. М. Ч.

Србија

Векна хљеба у Србији од 500 до 600 грама у радњама кошта између 70 и 80 фенинга и то је једна од најнижих цијена хљеба у региону. У Хрватској је хљеб знатно скупљи и кошта више од двије марке.

Вијести

Правни факултет

Декану истиче рок за оставку

БАЊА ЛУКА - Декан бањолучког Правног факултета Витомир Поповић јуче није хтио да коментарише молбу у којој представници Студентског парламента траже да он поднесе оставку на мјесто декана, а рок за подношење оставке истиче данас. Предсједник Студентског парламента Универзитета у Бањој Луци Бојан Гребенар рекао је да су у овој установи утврђене многе неправилности и да су деканове одлуке угрозиле права студената. В. К.

Сарајево

Бискупи за исправљање неправди

САРАЈЕВО - Бискупска конференција у БиХ подржава "сва настојања која имају за циљ исправљање постојећих институционалних неправди, као једне од главних сметњи функционисању земље и разлога блокаде процеса о стабилизацији и придруживању", преноси Срна. Бискупи су оцијенили да актуелно стање и односи међу народима у БиХ захтијевају пуну одговорност свих учесника у процесу преговарања.

Требевић

Туристички дио очишћен од мина

ТРЕБЕВИЋ - Туристички дио Требевића је очишћен од мина и становници се могу слободно кретати, поручио је јуче директор Центра за уклањање мина у БиХ Душан Гавран, преноси Срна. Гавран је истакао да није очишћен простор према репетитору на Требевићу, који је зарастао у шуму, али је терен обиљежен.

Београд

О правима особа из РС

БЕОГРАД - У Представништву РС у Србији јуче је одржан други припремни састанак за округли сто на којем ће бити размотрени проблеми и начини њиховог рјешавања између РС и Србије у области пензијског осигурања и здравствене заштите особа које су прије рата живјеле у РС, односно БиХ, а сада имају држављанство или избјеглички статус у Србији, јавила је Срна.

Кроз РС

Идуће године градња споменика за убијене Србе

ДЕРВЕНТА - На мјесту гдје су биле сахрањене српске жртве из Дервенте које су на православни Божић 1992. године убили припадници ХВО-а, идуће године биће подигнут споменик чија ће вриједност износити око 115.000 КМ. Ово обиљежје требало би да буде заједничко за све српске жртве из Дервенте које су убијене за вријеме посљедњег рата. Споменик српским жртвама, који ће се налазити поред магистралног пута Добој - Дервента у приградском насељу Чардак, састојаће се од капеле, спомен-чесме и мјеста гдје ће се прислуживати свијеће. Н. С.

Полицијска станица Добој

Појачана контрола рада кафића

ДОБОЈ - Заједничким радом полиција, комунална полиција, инспекција и власници угоститељских објеката могу доста да учине на побољшању стања безбједности, а посебно јавног реда и мира.

Ово је констатовано на јучерашњем састанку који је Полицијска станица Добој 1 организовала са представницима инспекције и кафића и других угоститељских радњи.

- У првом реду треба да радимо на спречавању прекорачења радног времена угоститељских објеката и служења алкохола. Осим тога, потребна је бржа и боља интервенција полиције приликом позива власника кафића ако имају проблема са нарушавањем јавног реда и мира - рекао је командир ПС Добој 1 Југослав Стевановић. У овој години регистрован је 241 случај нарушавања јавног реда и мира тучама и грубим вријеђањем лица у угоститељским објектима или у близини њих.

Сл. П.

Брчко

Обољела још два ученика од новог грипа

БРЧКО - Још двоје ученика из Брчког позитивно је на брзи тест на вирус типа А (H1N1) и они су јуче јутро упућени на Инфективну клинику Универзитетског клиничког центра у Тузли, потврдио је јуче Срни шеф Одјељења за здравство у Влади дистрикта Адмир Чандић.

Према његовим ријечима, код ових двоје ученика, као и у три случаја код којих је јуче установљена зараженост вирусом новог грипа, ријеч је о лакшим облицима.

- Одјељење четвртог разреда Економске школе у коме се појавила зараза ослободили смо похађања наставе на седам дана док видимо како ће се ситуација одвијати након периода инкубације - рекао је Чандић након јучерашњег засједања Кризног штаба за праћење пандемије новог грипа, који је брчанска влада формирала у мају.

Градоначелник Драган Пајић рекао је да су у дистрикту предузете све уобичајене мјере сходно новонасталој ситуацији, те да нема никаквог разлога за панику.

ФОТО: АРХИВА

Игром чувају традицију

Вече фолклора у Приједору

Долазе гости са Косова

ПРИЈЕДОР - У Спортској дворани "Младост" у Приједору данас ће бити одржано вече фолклора под називом "Дјеца са Косова и Метохије у Приједору".

Умјетнички руководилац Културно-умјетничког друштва "Козара" Младен Стакић је потврдио да ће, поред овог друштва као домаћина, на цјеловечерњем концерту наступити чланови културно-умјетничких друштава са Косова - "Мокра гора" из Зубиног Потока и "Младост" из Липљана, те фолклор Српског културно-умјетничког друштва "Др Младен Стојановић" из Приједора. Концерт почиње у 19.30 часова, а цијена улазнице је двије марке.

С. Т.

Добој

СТРУЈА
Уредно снабдијевање струјом.

ВОДА
Уредно снабдијевање водом.

ПОЛИЦИЈА
Забиљежено једно кривично дјело, а нарушавања јавног реда и мира није било. Догодила се једна саобраћајна несрећа.

ПОРОДИЛИШТЕ
Рођено пет дјевојчица и шест дјечака.

ФОТО: АРХИВА

Са евиденције Бироа брисано 486 незапослених

Охрабрујући подаци из Бироа за запошљавање у Сребреници

Све мањи број људи без посла

До смањења броја незапослених дошло је због пресељења у друге општине, одласка у пензију, али и нових запошљавања, рекао Вељко Петровић

ПИШЕ: КРСТИНА ЂИРКОВИЋ
glasbr@teol.net

СРЕБРЕНИЦА - У Сребреници је за првих десет мјесеци ове године број незапослених смањен за 25, што је ријеткост у вријеме рецесије, потврдио је организатор послова Бироа за запошљавање Вељко Петровић.

- До смањења броја незапослених дошло је због пресељења у друге општине, нередовног пријављивања и одласка у пензију. На то су утицала и нова запошљавања према програмима који се реализују посредством Завода за запошљавање - рекао је Петровић.

Додајући да је Влада РС издвојила милион марака за запошљавање повратника у овој години, он је нагласио да је јавни позив за запошљавање и самозапошљавање повратника отворен до 30. новембра.

ЗА ЗАПОШЉАВАЊЕ
повратника издвојено милион марака

- За самозапошљавање повратника према том програму обезбијеђено је 3.000 марака, а за послодавце који намјеравају да запосле повратнике 2.000 марака - појаснио је Петровић.

Напоменуо је да је раније расписан и јавни позив за запошљавање Рома, али да још нема заинтересованих за тај програм. Позив ће, према ријечима Петровића, бити отворен све док се не утроше средства за ту намјену.

- У овој години је са евиденције Бироа по разним основама брисано 486 незапослених, од којих је 173 добило запослење. У првих десет мјесеци пријавило се 461 лице, од којих је 90 из радног односа - навео је Петровић. Прецизирао је да је од укупног броја отпуштених радника, њих 38 проглашено технолошким вишком у предузећима у којима су радили, 21 лице радило је на одређено вријеме, осам их је отпуштено због теже повреде радне дисциплине, осам је самовољно напустило посао, док је њих шест споразумно раскинуло радни однос.

НЕЗАПОСЛЕНИ

Петровић је рекао да се на евиденцији сребреничког Бироа налазе укупно 1.802 незапослена лица, од којих 1.596 активно траже посао, док су остали пријављени ради остваривања одређених права по основу незапослености.

- Међу незапосленим је 961 особа са сталним пребивалиштем у Сребреници, 286 је расељених и 573 повратника - рекао је Петровић.

Квалификованих има 387, полуквалификованих 36, висококвалификованих 12, а са средњом стручном спремом 265 људи.

Смањен број жаришта и обољелих од бруцелозе у Српској

Вакцинисано око 400.000 грла стоке

ТЕСЛИЋ - У Републици Српској је од маја ове године против бруцелозе вакцинисано око 400.000 грла стоке или 71 одсто малих преживара, што се показало као најбоља мјера којом је смањен број жаришта и обољелих људи, истакли су у Теслићу представници Министарства пољопривреде, шумарства и водопривреде РС.

Представници ресорног министарства су у Теслићу, на конференцији о бруцелози, истакли да је у прошлој години било више од 600 жаришта и 237 обољелих људи, а да је уништено 22.000 оваца и из буџета исплаћена штета од осам милиона марака. Директор Ветеринарског института РС "Др Васо Бутозан" Дарко Деспотовић рекао је да је овај институт у прошлој години релативно брзо урадио рекордан број претрага на бруцелозу, чиме су све службе на терену имале олакшан посао, јер се смањило ширење бруцелозе на друга подручја.

ЛАНИ
обољело 237 људи

Директор Канцеларије за ветеринарство БиХ Драго Недић рекао је да се, захваљујући сарадњи свих служби које се баве проблемом бруцелозе, ова болест полако ставља под контролу, истичући да је значајно смањено оболијевање људи.

Он је додао да је ове године уведена и масовна вакцинација коза против бруцелозе, наводећи да је до сада вакцинисано 85 одсто оваца и коза.

Прошле године еутанизирано 22.000 оваца ФОТО: АРХИВА

В. Т.

Општина Хан Пијесак кредитом враћа дугове

ХАН ПИЈЕСАК - Општина Хан Пијесак добила је кредитна средства од Рајфајзен банке у износу од 300.000 КМ која ће бити утрошена за измирење ранијих обавеза. Начелник општинског Одјељења за привреду, финансије и друштвене дјелатности Гордана Терзић рекла је да се за порезе ШГ "Високчник" дугује 52.000 КМ, фирми "Центротранс" више од 67.000 КМ за превоз ученика, док се зворничким предузећима "Зворник путеви" и "Кочић превоз" за чишћење снијега дугује 31.000, односно 34.000 КМ. Дуг према "Електродистрибуцији" износи 21.000 КМ. Б. М.

Одборник Анђелко Вељовић покренуо отварање народне кухиње у Фочи

Одрекао се дневница у корист сиромашних

Више од 40 одсто становника Фоче налази се у стању социјалне потребе, јер су због промашене приватизације стотине радника остале на улици. Посебно су угрожени пензионери и инвалиди, рекао Вељовић

ПИШЕ: ДРАГО ТОДОРОВИЋ
krozrs@glassrpske.com

ФОЧА - Анђелко Вељовић, одборник Странке удружених пензионера у СО Фоча, обавезао се да ће се у сљедећој години одрећи свих одборничких дневница, у висини од 4.000 марака, да би се у овој општини отворила народна кухиња.

Вељовић је иницијативу за отварање јавне кухиње покренуо на посљедњем скупштинском засједању у граду у којем је, истиче, сиромаштво достигло драматичне размјере.

Та идеја је наишла на позитиван одјек, посебно међу бившим радницима пропалих предузећа, инвалидима и пензионерима, за које Вељовић сматра да су најугроженије категорије становништва у граду на Дрини и Ћехотини.

- Више од 40 одсто становника Фоче налази се у стању социјалне потребе, јер су због промашене приватизације стотине радника остале на улици. Егзистенцијално су посебно угрожени пензионери и инвалиди, који су због старости и болести неспособни за било какав допунски рад - каже Вељовић. Он истиче да у Фочи чак 488 пензионера прима пензију до 160 марака, док 355 лица прима пензије до 200 марака.

Анђелко Вељовић ФОТО: Д. ТОДОРОВИЋ

ИНИЦИЈАТИВА наишла на позитиван одјек у јавности

- Очекујем да ће подршка мојој идеји доћи и од других одборника и представника законодавне и извршне власти, који имају висока и загарантована примања - каже Вељовић.

У Центру за социјални рад нису чули за иницијативу за отварање народне кухиње, али истичу да би она за многе добродошла. Тренутно су на евиденцији корисника сталне социјалне помоћи 134 особе, док је 250 лица која примају накнаду за туђу његу и помоћ, што значи да нису способни за привређивање.

- Отварање народне кухиње је потребан, али и веома скуп и организацијски позамашан пројекат - каже Снежана Ковач, секретар Општинске организације ЦК, која је организовала народну кухињу у овом граду крајем 1996. године. Донатори хране и инвеститори цјелокупне инфраструктуре тада су били Међународни комитет ЦК, у сарадњи са њемачким Црвеним крстом, али је веома упитно ко би данас финансирао један овакав пројекат. Општински буџет биљежи дефицит у пуњењу, а извршна власт се за сада о овој идеји не изјашњава.

У удружењима инвалида рада и избјеглих и расељених лица поздрављају отварање народне кухиње. Веле да би макар један осигуран оброк дневно значио многе за стотине људи који живе сами, а нису у стању да привређују и немају никаквих прихода за преживљавање.

Народна кухиња би многима пуно значила

Рудник боксита "Сребреница"

Технолошки вишак још 11 радника

СРЕБРЕНИЦА - Рудник боксита "Сребреница" прогласио је још 11 радника технолошким вишком, потврдио је "Гласу Српске" вршилац дужности директора Милош Дивовић и додао да се ради о десет радника који су затечени када је приватизован рудник.

- Они су проглашени вишком, али нису још отпуштени, јер отказни рок траје од 30 до 75 дана. Испоштоваћемо законски рок и, према Гранском колективном уговору, исплатити отпремнине и измирити све обавезе према тим радницима - рекао је Дивовић.

Подсјећајући да је Управни одбор Рудника 15. јула прогласио технолошким вишком 81 од укупно 126 радника, он је навео да је до сада отпуштено 69 радника.

- До отпуштања радника дошло је због тешкоћа у пословању предузећа које су настале због економске кризе и немогућности пласмана руде на тржиште - истакао је Дивовић додајући да је због тога експлоатација руде боксита вршена само у јулу, августу и септембру.

РАДНИЦИ ће добити отпремнине

Он очекује да ће ископавање руде, ако временски услови дозволе, бити настављено послије санације која је започета на коповима "Шумарница" и "Костури".

Дивовић подсјећа да је сребренички рудник боксита прије три године купила бањолучка фирма "Балкал", али да још није ријешено питање концесије.

- Ресорном министарству доставили смо прошле године сву документацију која је потребна за добијање концесије. До сада смо плаћали 3,2 одсто од сваке испоручене тоне руде и тако ћемо радити док се то не ријеши - рекао је Дивовић.

К. Ћ.

ИСТОК СРПСКЕ

ФОТО: С. САВИЋ

Контрола у Зворнику

Контрола возача у Зворнику

Безбједнија вожња у зимским условима

ЗВОРНИК - Ауто-мото савез РС у сарадњи са Министарством унутрашњих послова РС проводиће до 13. новембра акцију "Безбједна вожња у зимским условима".

У оквиру ове акције зворнички полицајци са представницима Ауто-мото савеза и Ауто-мото друштва "Бирач" заустављају и контролишу исправност возила и припремљеност за зимске услове.

- Вршимо контролу у расхладним уређајима, кочионог система, сигналних уређаја, метлица на вјетробранима, газећег слоја на пнеуматицима. Планирано је и превентивно показивање монтаже ланаца, као и бесплатне ситније поправке на сигналним уређајима - рекао је секретар друштва "Бирач" Милисав Ћеранић.

Возачима је дијељен и летак под називом "Вожња у зимским условима".

Новак Вучић из Ауто-мото савеза истакао је да је ово традиционална акција са циљем да возаче упозоре на долазак зимске сезоне, да им се укаже коју опрему треба да имају и на оно на шта треба да обрате пажњу. С. С.

Дом здравља Хан Пијесак

Вакцинација против сезонског грипа

ХАН ПИЈЕСАК - У Дому здравља Хан Пијесак почела је подјела 55 бесплатних доза вакцина против сезонског грипа.

- Ове вакцине ће примити дијабетичари на инсулинској терапији, обољели од малигних болести који нису на хемотерапији, обољели од мултипла склерозе, те пацијенти који су имали хируршке захвате на срцу - рекао је директор Дома здравља Хан Пијесак Славиша Мировић.

Он је додао да овај број вакцина није довољан па ће бити вакцинисани најугроженији.

- У Градској апотеци набавили смо 80 доза вакцина против сезонског грипа по цијени од 16,70 КМ и све су распродате. Сви заинтересовани грађани могу да се пријаве у нашу апотеку и наруче вакцину. Нова испорука се очекује у сљедећој седмици. Због промјене добављача очекујемо и већу цијену вакцине - истакла је директор Апотеке Јадранка Бјелаковић. Б. М.

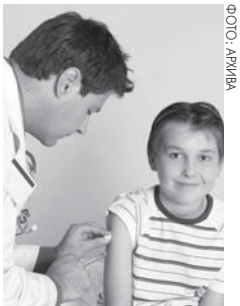

ФОТО: АРХИВА

Набављено 55 бесплатних доза

Сребреница

ВОДА
Снабдијевање водом уредно.

СТРУЈА
Снабдијевање електричном енергијом уредно.

ХИТНА ПОМОЋ
У Служби хитне помоћи прегледана су два пацијента.

Зворник

ПОЛИЦИЈА
Почињена су три кривична дјела.

СТРУЈА
Због радова на мрежи без струје били потрошачи у Костјереву.

ВОДА
Због квара на мрежи јуче без воде били потрошачи у мјесној заједници Економија.

HYPO GROUP ALPE ADRIA

Hypo Alpe-Adria-Bank a.d. Banja Luka raspisuje

Konkurs za popunu radnog mjesta

SAVJETNIK ZA TRANSAKCIJE SA FIZIČKIM I PRAVNIM LICIMA

u Poslovnici Bijeljina 1

1 (jedan) izvršilac na određeno vrijeme od godinu dana, uz probni rad

Pored zakonom predviđenih opštih uslova, kandidati treba da ispunjavaju i sljedeće posebne uslove:

- SSS – ekonomski tehničar/gimnazija
- Poželjno iskustvo u bankarstvu na šalterskim poslovima
- Poželjno znanje engleskog jezika u govoru i pismu
- Znanje rada na računaru u programima Windows okruženja
- Visok nivo odgovornosti i komunikativnosti
- Diskretnost i pouzdanost
- Sklonost ka timskom radu

Ako smatrate da ispunjavate gore navedene uslove, pošaljite potrebnu dokumentaciju (molbu, biografiju, fotografiju, dokaz o stručnoj spremi i radnom stažu)

na našu adresu:

Hypo Alpe-Adria-Bank a.d. Banja Luka
Aleja svetog Save 13
78 000 Banja Luka
Odjel upravljanja ljudskim resursima, uz napomenu "Prijava na konkurs"

Uz prijavu na konkurs obavezno navedite tačnu adresu stanovanja i kontakt telefon.

Rok za podnošenje prijava je 8 (osam) dana od dana objavljivanja konkursa
Nepotpune i neblagovremeno podnijete prijave neće biti razmatrane.

OPTIMA GRUPA

Друштво са ограниченом одговорношћу

Краља Алфонса XIII бр. 9
78000 Бања Лука
Република Српска
Босна и Херцеговина

Тел: 051/228-610
Факс: 051/228-620
e-mail: info@optimagrupa.net

Датум: 4.11.2009. год.

Бр. 2469-11/09

На основу члана 14. Закона о раду ("Сл. гласник РС" бр. 55/07) и члана 12. став 5. тачка 4. Статута "ОПТИМА Група" д.о.о. Бања Лука, директор на основу указане потребе расписује:

КОНКУРС
за попуну упражњеног радног мјеста

1. Књиговодство
1.1. Шеф рачуноводства/ замјеник шефа рачуноводства.....1
Општи услови који су прописани законом.
ПОСЕБНИ УСЛОВИ:
- ВСС,
- Три до пет година радног искуства на позицији шефа/замјеника шефа рачуноводства,
- Сертификат овлаштеног рачуновође,
- Одлично познавање аутоматизованих књиговодствених програма (искуство у увођењу нових програма – додатна предност),
- Иницијативност, организаторске способности, умијеће креирања тима, делегирање и контролисање,
- Пожељно познавање руског и енглеског језика,
- Додатно образовање представља предност,
- Старост од 27 до 40 година.

ПОТРЕБНА ДОКУМЕНТА:
- Копија дипломе (неовјерена)
- Копија сертификата
- Биографија (CV) и фотографија
- Потврда о радном искуству

Конкурс је отворен 7 дана од дана објављивања.
Документи се достављају лично или електронски на адресе:
"ОПТИМА Група" д.о.о. Бања Лука, ул. Краља Алфонса XIII бр. 37а

Тел: 051/ 228-610; e-mail: info@optimagrupa.net

ЈИБ 4402785320005
Рег. суд. Бања Лука
Број рег. уписа: 1-16709-00
ПДВ 402785320005 МБ 11033156

Нова банка 5550070022516188
Raiffeisen bank 1610450043770026
Uni Credit 5515001130786737

Синдикат школе подржао Млађенку Пандуревић

ИСТОЧНО НОВО САРАЈЕВО - Синдикална организација Средње школе "28. јуни" Источно Ново Сарајево је одбацило сагласност Министарства просвјете и културе РС о именовању професора Миленка Бозала за директора школе. Колектив школе је дао безрезервну подршку досадашњем директору Млађенки Пандуревић. М. К

ФОТО: Б. ГАЈЕВИЋ

Спортска дворана у Сокоцу

Изградња спортске дворане у општини Соколац

Млади добијају нову дворану

Соколац ће 2011. године бити домаћин међуопштинских омладинских спортских игара. Ријеч је о великој спортској манифестацији, а завршетак спортске дворане један је од услова за успјешну организацију ових игара

ПИШЕ: БРАНКО ГАЈЕВИЋ
krozrs@glassrpske.com

СОКОЛАЦ - Изградња спортске дворане у Сокоцу одвија се планираном динамиком. До сада је завршено готово 80 одсто уговореног посла, наведено је у информацији коју су усвојили одборници Скупштине општине Соколац.

Соколац ће 2011. године бити домаћин 48. међуопштинских омладинских спортских игара. Ријеч је о великој спортској манифестацији, за коју су у Сокоцу већ почеле припреме, а завршетак спортске дворане један је од услова за успјешну организацију ових игара.

Према ријечима начелника Одјељења за просторно уређење и стамбено-комуналне послове општине Соколац, Миломира Рајића, спортска дворана је тренутно највећа инвестиција у Сокоцу.

ЗАВРШЕТАК радова планиран за мај сљедеће године

- Изградња спортске дворане у Сокоцу почела је прије више од десет година. Радови на овом објекту настављени су у јуну ове године, а извођач је предузеће "Мега-пројект" из Братунца. Уговором са извођачем прецизирано је да радови буду завршени за 330 дана. На основу онога што је до сада урађено, сасвим је реално очекивати да ће дворана бити завршена до маја идуће године - истакао је Рајић.

Он је додао да је до овогодишњег наставка радова објекат био покривен, а да би се завршио требало је обезбиједити још око 2.000.000 марака.

- До наставка радова дошло је захваљујући средствима Владе Републике Српске. Из Развојног програма РС за ову инвестицију издвојено је 1.500.000 марака, а општина Соколац је учествовала са 500.000 марака - истакао је Рајић.

Током овогодишње сезоне извођени су грађевински, грађевинско-занатски и инсталатерски радови, а предмет уговора је и уградња опреме.

- Остало је да се постави паркет, изведу завршни радови на трибинама, дио радова на санитаривјама, електроинсталације, вентилација и слично. Тих двадесетак одсто укупног посла биће завршено на прољеће - истиче Рајић.

Дворана ће бити прикључена на градску мрежу централног гријања, која је током ове године реконструисана.

Спољно уређење

Послије изградње спортске дворане, по посебном пројекту, радиће се на спољном уређењу и изградњи приступног пута. За те радове из општинског буџета биће издвојено 500.000 марака.

Дом здравља "Др Љубомир Ћеранић" у Сокоцу

Набављено 140 вакцина

СОКОЛАЦ - Дом здравља "Др Љубомир Ћеранић" Соколац добио је 140 вакцина против грипа за пацијенте који имају право на бесплатно вакцинисање.

Број ових вакцина одређен је на основу података из прошле године, али у соколачком Дому здравља очекују да ће захтјева за бесплатно вакцинисање бити више, јер је у међувремену повећан број особа које ће имати право на то.

- Бесплатно вакцинисање намијењено је пацијентима који су на хемодијализи и онима који болују од шећерне болести или кардиоваскуларних обољења. Вакцину би требало да приме и све особе које болују од хроничних плућних болести, као и особе са слабим имунитетом. Осим њих, бесплатна вакцинација је планирана за стратешке групе становништва: раднике полиције, здравствене раднике, шалтерске раднике, општинске и судске службенике, као и особе старије од 65 година - каже примаријус др Самојко Петрић, специјалиста за епидемиологију и доктор породичне медицине у Дому здравља "Др Љубомир Ћеранић" Соколац.

У АПОТЕКАМА вакцине коштају до 20 КМ

Соколачке апотеке снабдјевене су потребним количинама вакцине против грипа. Цијена је од 16 до 20 марака. Б. Г.

Највише средстава очекују од донација

СРБАЦ - У структури финансирања програма капиталних инвестиција од 2010. до 2014. године, који је усвојен на октобарском засједању Скупштине општине Србац, највише средстава очекује се од донација и то 12 милиона марака. Затим властитог учешћа средстава општинског буџета од 4,7 милиона, док је по основу кредита планирано милион марака, јавила је Срна.

Д. Ј.

Јесења сјетва у мркоњићкој општини приводи се крају

Киша одгодила завршне радове

Сјетва завршена на око 90 одсто, од планираних 1.316 хектара, колико је предвиђено да се засије ове јесени. Планирано је да се засије 308 хектара озимом пшеницом, 194 јечмом, 390 ражи и 314 хектара тритикале

ФОТО: АРХИВА

Јесења сјетва

ПИШЕ: СЛОБОДАН ДАКИЋ
krozrs@glassrpske.com

МРКОЊИЋ ГРАД - Киша, снијег и лоши временски услови у посљедња два дана прекинули су радове на јесењој сјетви у мркоњићкој општини. Послије престанка падавина требаће неколико сунчаних дана да се оранице исуше, како би се механизацијом могла наставити сјетва.

Одговорни у надлежној општинској служби тврде да је сјетва завршена на око 90 одсто, од планираних 1.316 хектара, колико је предвиђено да се засије ове јесени.

Планом је предвиђено да се засије 308 хектара озимом пшеницом, 194 јечмом, 50 зоби, 390 ражи и 314 хектара тритикале, као и 60 хектара крмног биља.

Ратари напомињу да им ове јесени нису ишли на руку временски услови за сјетву. Сјетву је често прекидала киша, а било је и сњежних падавина, па су ратари морали да користе сваки тренутак лијепог времена да засију што више оранице.

ДРЖАВА треба више да помаже пољопривредницима

Пољопривредник Нико Перић из Доњих Граца важи за пољопривредника који индивидуално засије највише површина на подручју мркоњићке општине.

- Засијао сам 20 дунума озиме пшенице на својим парцелама у Доњим Грацима. Пријавио сам се Министарству пољопривреде, шумарства и водопривреде за субвенционирање дизела горива. То ми је, ипак, нека помоћ, јер сјетва је скупа, а нарочито је скупо дизел гориво. Сваке године засијавам исте површине, јер од пољопривреде и бављења сточарством обезбјеђујем егзистенцију за своју породицу - нагласио је Перић.

У општинској служби за пољопривреду напомињу да је Перић једини пољопривредник са подручја мркоњићке општине који се пријавио за коришћење субвенција за сјетву од Министарства пољопривреде. Остали се пољопривредници нису пријављивали, јер нису испуњавали услове за субвенцију пошто засијавају мање од два хектара оранице.

- Због уситњених посједа пољопривредници углавном засијавају пет до десет дунума оранице, а за толику површину не могу остварити субвенцију за сјетву - истакли су у општинској служби за пољопривреду.

СЈЕМЕ И ГОРИВО

- Сваке јесени сијем десетак дунума озиме пшенице и тритикале.
И ове јесени засијао сам исте површине, мада су сјеменски материјал и сјетва скупи.
Посебно је скупо дизел гориво за механизацију и када се све сабере и одузме и када завршим жетву мислим да ћу бити на нули. Међутим, нешто се мора радити, јер највећа је штета да се земља не обрађује. Држава мало чини да помогне пољопривредницима - рекао је пољопривредник Остоја Голубовић из Магаљдола.

Обновљене просторије мјесне заједнице Ситница у Рибнику

Добри услови и квалитетније услуге

РИБНИК - Ситница, једна од пет мјесних заједница општине Рибник добила је уређени простор за рад канцеларије мјесне заједнице. У овом простору столарија је била дотрајала, зидови оштећени, а мокри чвор није био у употреби.

Локалне власти су у адаптацију овог простора уложиле око 15.000 марака а радове је извело предузеће "Лото намјештај" из Бање Луке. На овај начин добијен је простор који је прилагођен модерном раду администрације у којем поред постојећих канцеларија за секретара и матичара, мокрог чвора постоји и простор за састанке савјета мјесне заједнице.

- Овим пројектом знатно се побољшава квалитет и начин рада мјесне канцеларије а самим тим и услуга грађанима мјесне заједнице Ситница. Сматрам да је овај пројекат примјер како треба подржавати и развијати мјесне заједнице - рекао је начелник за локалну управу општине Рибник Душко Дакић.

УЛОЖЕНО 15 хиљада марака

Према његовим ријечима, значај овог пројекта је утолико већи што је општина Рибник у оквиру GAP пројекта планирала ускоро да заврши и пројекат увезивања мјесних канцеларија са центром за пружање услуга грађанима, који је смјештен у згради општине Рибник.

Дакић је додао да услови рада ни у осталим мјесним уредима нису на завидном нивоу, па ће у наредном периоду пажња бити усмјерена и на њихову адаптацију.

В. К.

КРАЈИНА

Дом здравља Кнежево

Очекују још 100 вакцина против грипа

КНЕЖЕВО - Дом здравља у Кнежеву, гдје је у току вакцинација против сезонског грипа, не располаже довољним количинама вакцина. У овој установи очекују да ће добити још 100 доза, чија је појединачна цијена 20 марака, јавила је Срна.

- Добили смо само 50 доза комерцијалне вакцине против грипа и 100 вакцина, које су намијењене за бесплатну вакцинацију - рекла је главна сестра Дома здравља Мира Рађић.

Она је истакла да је већи број грађана већ примио вакцину, а онима који то нису учинили препоручила је да се обавезно вакцинишу.

Према одлуци Министарства здравља и социјалне заштите Републике Српске, плаћања су ослобођени грађани који су на хемодијализи, инсулину, лица која су имала хируршке захвате на срцу. Затим они који су обољели од цистичне фиброзе плућа, реуматске грознице са промјенама на срцу, као и од мишићне дистрофије и мултипле склерозе.

Бесплатна вакцина намијењена је и лицима са малигним обољењима, који су завршили са пријемом хемотерапије.

ФОТО: АРХИВА

Вакцинисање грађана

Општина Козарска Дубица

У плану сарадња са Италијанима

КОЗАРСКА ДУБИЦА - Начелник општине Козарска Дубица Нино Јауз и начелник Одјељења за привреду и друштвене дјелатности те општине Драган Матаруга посјетили су компанију "Франзоне филати" у Италији. Том приликом постигнут је договор о потписивању уговора о сарадњи којим би се обезбиједило улагање италијанских инвеститора у пословну зону општине Козарска Дубица.

Уговором, који ће бити потписан сљедећег мјесеца биле би дефинисане обавезе компаније "Франзоне филати" да у наредне три године обезбиједи долазак 15 инвеститора.

Начелник Јауз је истакао да ће овај уговор бити од великог значаја за Козарску Дубицу, с обзиром на то да ће омогућити довођење инвеститора и отварање нових радних мјеста.

Предсједница Управног одбора компаније и једна од власника, Марија Грација Франзони истакла је да је компанија "Франзоне филати" присутна на територији Републике Српске са индустријско-производним програмима.

Т. Д.

Козарска Дубица

ПОЛИЦИЈА
Евидентирано једно нарушавање јавног реда и мира у селу Гуњевци.

ВОДА
Снабдијевање водом уредно.

СТРУЈА
Уредно снабдијевање струјом.

ХИТНА ПОМОЋ
У Служби хитних помоћи прегледана су 32 пацијента.

Мркоњић Град

ПОРОДИЛИШТЕ
Није рођена ниједна беба.

ПОЛИЦИЈА
Није забиљежена ниједна саобраћајна несрећа, кривично дјело, ни нарушавања јавног реда и мира.

ВОДА
Уредно снабдијевање водом.

СТРУЈА
Због кварова на електропреносној мрежи било је прекида у напајању струјом неких потрошача.

Бизнис

"Мајкрософт" отпушта још 800 људи

ВАШИНГТОН - Компанија "Мајкрософт" намјерава да отпусти још 800 радника, поред 5.000 радних мјеста која су укинута од почетка ове године, саопштено је из компаније, пренијеле су агенције.

"Мајкрософт", који је најпознатији по свом оперативном систему "Виндовс", широм свијета запошљава око 90.000 људи.

Број запослених у прошлом кварталу смањен је за четири одсто у односу на исти период лани, што је највећи пад броја запослених од оснивања компаније.

Берза Сарајево

ЗВАНИЧНА КОТАЦИЈА

Дионичко друштво	Званични курс	Промјена курса	Вриједност
БОСНАЛИЈЕК Д.Д. САРАЈЕВО	16.11	0.05	28,880.45
САРАЈЕВО ОСИГУРАЊЕ ДД САРАЈЕВО	8.62	-4.54	862.00

КОТАЦИЈА ФОНДОВА

Дионичко друштво	Средњи курс	Промет дионица	Вриједност
ИФ „ЦРОБИХ ФОНД„ Д.Д. МОСТАР(К1)	5.30	-3.57	9,658.03
ИФ ЕУРОФОНД-1 Д.Д. ТУЗЛА	2.73	-4.88	11,029.20
ИФ ХЕРБОС ФОНД Д.Д. МОСТАР	6.70	0.00	13,393.30
ИФ ПРЕВЕНТ-ИНВЕСТ Д.Д. САРАЈЕВО	7.20	4.35	626.40

СЛУЖБЕНО БЕРЗАНСКО ТРЖИШТЕ

Дионичко друштво	Средњи курс	Промет дионица	Вриједност
БХ ТЕЛЕКОМ Д.Д. САРАЈЕВО	21.81	-0.23	299,391.93
ЕНЕРГОПЕТРОЛ ДД САРАЈЕВО	16.80	20.00	168.00
ФД САРАЈЕВО ДД САРАЈЕВО	118.08	-0.44	22,790.17
ЈП ЕЛЕКТРОПРИВРЕДА БиХ Д.Д. САРАЈЕВО	33.40	3.23	168,971.13
ПОСТБАНК БХ Д.Д. САРАЈЕВО	55.00	3.31	3,850.00
СОЛАНА Д.Д. ТУЗЛА	19.47	-0.10	3,928.94
ШИПАД КОМЕРЦ Д.Д. САРАЈЕВО	4.20	-6.61	10,973.09

"Сјеверни ток"

Шведска одобрила изградњу гасовода

СТОКХОЛМ - Влада Шведске дала је јуче зелено свјетло да руски гасовод "Сјеверни ток" прође преко њених територијалних вода у Балтику, саопштио је шведски министар за заштиту животне средине Андреас Карлгрен.

Пројекат, којим управља "Гаспром", кошта 7,4 милијарди евра, а требало би да буде дугачак 1.220 километара. Гасовод ће се простирати од Виборга у Русији до Греифсволда у Њемачкој и требало би да прође испод Балтичког мора преко руске, финске, шведске, данске и њемачке територије.

Данска је сагласност за изградњу дала још 20. октобра, док би Финска тек требало да се изјасни о овом пројекту који су критиковале балтичке државе и Пољска, које у томе виде начина на који Москва хоће да их заобиђе. Цијели пројекат требало би да буде завршен 2012. године.

Европска централна банка

Нема заоштравања монетарне политике

ФРАНКФУРТ - Европска централна банка (ЕЦБ) одлучила је јуче да задржати своју референтну каматну стопу на рекордно ниском нивоу од један одсто, саопштено је из ЕЦБ, пренијеле су агенције.

Као што су и очекивали сви аналитичари које је анкетирао Рojтерс, ЕЦБ се још увијек не одлучује за заоштравање монетарне политике, а стручњаци сматрају да ће камате остати на садашњем нивоу до 2010. године.

Аналитичари очекују да ће ЕЦБ прије повећања основне каматне стопе почети повлачити јефтини новац и велику ликвидност из банкарског сустава. Бројне кризне мјере, усвојене ради сузбијања финансијске кризе, имају дефинисан рок примјене и послије 2009. године, што значи да ће ЕЦБ ускоро морати одлучити хоће ли их продужити или не.

Вјекослав Беванда

ФОТО: ГЛАС СРПСКЕ

Вјекослав Беванда, министар финансија ФБиХ

Мањак у буџету ФБиХ 59 милиона КМ

До средине идуће недјеље требало би да завршимо ребаланс буџета, те да га упутимо на Владу и Парламент, казао Беванда

САРАЈЕВО - Према посљедњој процјени Одјељења за макроекономске анализе мањак прихода у ФБиХ износи 161 милион, а мањак у федералном буџету 59 милиона марака, казао је јуче министар финансија ФБиХ Вјекослав Беванда.

Он је рекао да је Министарство припремило ребаланс буџета са умањењем од 59 милиона марака, што је дио мањка прихода у односу на оно што је утврђено као макроекономски оквир на Фискалном савјету БиХ, пренијеле су агенције.

- До средине идуће недјеље требало би да завршимо ребаланс буџета, те да га упутимо на Владу и Парламент - казао је Беванда.

Када је ријеч о буџету за наредну годину, додао је Беванда, прије мјесец дана направљен је документ оквирног буџета, али он није прошао Владу јер су захтјеви буџетских корисника били 3,9 милијарди марака, а буџет за идућу годину пројектован је на 1,7 милијарди марака укључујући и траншу Међународног монетарног фонда (ММФ). Без те транше, каже Беванда, буџет би износио 1,4 милијарде марака.

- Министри и остали буџетски корисници су за то да се буџет стави на реалну основу, али нису за то се дирају њихови ресори - казао је Беванда. Он је рекао да су у ФБиХ у току разговори са делегацијом ММФ-а о испуњавању обавеза преузетих стенд-бај аранжманом.

НАЦРТ БУЏЕТА за 2010. годину није прошао Владу

- Дефинисано је и закључено да је дио обавеза извршен и то се односи на ребалансирање буџета и неких других ствари из надлежности Министарства финансија, укључујући и консолидоване буџете кантона - нагласио је Беванда.

Борци

Предсједник Владе ФБиХ Мустафа Мујезиновић оцијенио да ће у разговорима са представницима ММФ-а, о испуњавању услова који се односе на стенд-бај аранжман, најтеже бити ријешити питање борачких ревизија у ФБиХ. Мујезиновић је навео да за рјешавање ових проблема доминирају два приједлога које су понудила борачка удружења проистекла из Армије БиХ и ХВО-а.

Проблеми узгајивача рибе у Републици Српској

Ниски подстицаји гуше производњу

БАЊА ЛУКА - Високе водопривредне накнаде, смањени подстицаји и немогућност добијања подстицаја за извоз највећи су проблеми са којима се тренутно суочавају узгајивачи рибе у Републици Српској.

Рекао је јуче директор рибњака "Саничани" и предсједавајући Групације за узгој и промет рибе РС Лазо Марчетић на сједници у Привредној комори РС.

- Тражићемо да се водонакнада обрачуна по килограму произведене рибе, а не по количини захваћене воде. С обзиром на то да је рибарство извозно оријентисана грана и да се 60 до 70 одсто укупно произведене рибе пласира на страна тржишта, тражићемо и да се узгајивачима омогући и подстицај извоза - рекао је Марчетић.

Власник предузећа "Битрекс рибарство" из Требиња Вељко Буђен сматра да су произвођачи из РС инфериорни у односу на произвођаче из ФБиХ јер имају веће подстицаје који износе 40 фенинга по килограму.

Портпарол Министарства пољопривреде, шумарства и водопривреде РС Бојан Кецман рекао је да је Министарство прошле године издвојило 600.000 марака за премије за произведену рибу, те да су суфинансирали изградњу девет рибњака.

М. Ч.

Свијет берза

FTSE 100 INDEX MEMBERS

Назив компаније	Цијена	Промјена
LLOYDS BANKING	83.62	-3.09
ROYAL BK SCOTLAN	35.18	-3.54
CABLE & WIRELESS	136	-8.11
VODAFONE GROUP	137.85	1.36
BARCLAYS PLC	335.2	-0.53

DOW JONES INDUS. AVG MEMBERS

Назив компаније	Цијена	Промјена
BANK OF AMERICA	14.7	-0.68
INTEL CORP	18.59	0.49
GENERAL ELECTRIC	14.19	-0.91
CISCO SYSTEMS	23.29	1.66
MICROSOFT CORP	28.06	1.93

Француски "Рено" спас за "Автоваз"

МОСКВА - Највећи дио од двије милијарде долара, обећаних за спасавање највеће руске фабрике аутомобила "Автоваз", руска влада ће обезбиједити из буџета, а дио ових средстава требало би да буде добијен продајом контролног пакета француском "Реноу", јавиле су агенције. Руски медији пишу да "Автоваз" није у стању да врати око 2,11 милијарди долара државним банкама, а спас би могло да буде здржавање стратешког инвеститора "Реноа", који у "Автовазу" већ има 25 одсто акција.

Компанија "Зарубежњефт" наставља са инвестирањем

У Палама отворене двије "Нестро" пумпе

Ријеч је о модерним пумпама "Љубогошта 1" и "Љубогошта 2", које су постављене једна насупрот другој, са капацитетом од 300.000 литара

Једна од новоотворених "Нестро" пумпи ФОТО: ГЛАС СРПСКЕ

ИСТОЧНО САРАЈЕВО - Руска компанија "Зарубежњефт" отворила је јуче у Хан Дервенти, у општини Пале, двије реконструисане бензинске пумпе у оквиру продајне мреже "Петрол", која у Републици Српској и БиХ послује као нови бренд "Нестро".

Ријеч је о модерним пумпама "Љубогошта 1" и "Љубогошта 2", које су постављене једна насупрот другој, са капацитетом од 300.000 литара, јавила је Срна.

Директор "Петрола" Драго Ђукић рекао је да је у ове и бензинску пумпу која је недавно отворена у Броду уложено око пет милиона марака. Он је истакао да би "Петрол" до краја јануара сљедеће године требало да реконструише своје пословне објекте у Приједору, Котор Варошу и Требињу.

У РЕКОНСТРУКЦИЈУ три пумпе уложено пет милиона КМ

- У току 2010. године планирана је изградња два нова објекта и реконструкција десет постојећих бензинских станица које су већ у саставу "Петрола", а вриједност инвестиција које су планиране у сљедећих пет година износи око 40 милиона евра - рекао је Ђукић новинарима на отварању и поручио купцима да на бензинским пумпама "Нестро" могу добити робу европског квалитета и по врло повољним цијенама.

Замјеник директора "Оптима групе" и будући директор "Петрола" Александар Бјакон истакао је да ће руски привредници и даље развијати инфраструктуру у Републици Српској.

Начелник општине Пале Слободан Савић рекао је да је отварање бензинских пумпи велики допринос општини, посебно због тога што је у њима запослено неколико радника.

Будућу "Нестро" групацију чиниће продајна мрежа, Рафинерија нафте Брод, Рафинерија уља Модрича и "Оптима група".

Државни капитал у нафтном сектору РС, који су сачињавали Рафинерија нафте Брод, Рафинерија уља Модрича и "Петрол", руска компанија "Њефтгазинкор" купила је почетком 2007. године за око 121 милион евра.

ПРОДАЈНА МРЕЖА

Из Министарства индустрије, енергетике и развоја РС казали су да ће продајна мрежа, коју чине бензинске станице некадашњег бањолучког "Петрола" и дио бензинских пумпи који је купљен у Федерацији БиХ, бити потпуно реконструисана у сљедећих пет година и носиће име "Нестро" као нови бренд у РС и БиХ.

Послије најаве GM-а да отпушта више хиљада запослених

Радници "Опела" ступили у штрајк

РАСЕЛХАЈМ - Више хиљада радника њемачког произвођача аутомобила "Опел" ступили су јуче у вишечасовни штрајк, након што је "Ценерал моторс" (GM) саопштио да планира отпуштање 10.000 радника у "Опеловим" фабрикама, пренијеле су агенције.

Одлука о серији отказа објављена је након што је GM одлучио да одустане од продаје "Опела" канадском произвођачу ауто-дијелова "Магна" и руској "Сбербанки."

Амерички ауто-гигант планира да, умјесто продаје, припреми план стабилизације "Опела", једне од његових европских филијала, истичући да тај процес подразумијева масовна отпуштања. Потпредсједник GM-а Џон Смит најавио је да ће у "Опеловим" европским фабрикама бити укинуто око 10.000 радних мјеста, те да ће откази услиједити како би се смањили трошкови "Опела" за око 30 процената, али није прецизирао у којим земљама и фабрикама се планирају отпуштања.

Добитник
ЗИФ Zepter фонд а.д. Бања Лука

Цијена (КМ)	Промјена
5,85	-1,68%

Губитник
Механика а.д. Дервента

Цијена (КМ)	Промјена
0,16	-20,00%

Берза БЛ

СЛУЖБЕНО БЕРЗАНСКО ТРЖИШТЕ

Назив емитента	Просјечна цијена	Промјена	Промет
Република Српска - измирење ратне штете 2	47,00	0,00	38.290,90
РиТЕ Гацко а.д. Гацко	0,19	0,00	7.480,00
Нова банка а.д. Бања Лука	1.350,00	0,00	6.750,00
Телеком Српске а.д. Бања Лука	1,48	0,00	6.162,72
Република Српска - измирење ратне штете 1	47,00	-2,08	3.971,50
NLB развојна банка а.д. Бања Лука	94,00	0,00	940,00
Електрокрајина а.д. Бања Лука	0,48	-0,21	239,58

ФОНДОВИ

Назив емитента	Просјечна цијена	Промјена	Промет
ЗИФ Актива инвест фонд а.д. Бања Лука	4,10	0,00	0,00
ЗИФ Балкан инвестмент фонд а.д. Бања Лука	4,00	0,00	0,00
ЗИФ БЛБ - профит а.д. Бања Лука	4,60	0,00	0,00
ЗИФ Борс инвест фонд а.д. Бања Лука	3,88	0,00	0,00
ЗИФ Еуроинвестмент фонд а.д. Бања Лука	9,60	0,00	0,00
ЗИФ Инвест нова фонд а.д. Бијељина	0,07	0,00	0,00
ЗИФ Јахорина Коин а.д. Пале	2,99	0,00	0,00
ЗИФ Кристал инвест фонд а.д. Бања Лука	6,07	-6,33	3.944,50
ЗИФ Полара инвест фонд а.д. Бања Лука	5,00	0,00	0,00
ЗИФ Привредник инвест а.д. Бања Лука	2,00	0,00	0,00
ЗИФ Униоинвест а.д. Бијељина	1,10	0,00	0,00
ЗИФ ВБ фонд а.д. Бања Лука	4,50	0,00	0,00
ЗИФ ВИБ фонд а.д. Бања Лука	3,00	0,00	0,00
ЗИФ Zepter фонд а.д. Бања Лука	5,85	-1,68	8.778,00

Бањалучка и Сарајевска берза

Договорена сарадња са Бечком берзом

БАЊА ЛУКА - Представници Бањалучке, Сарајевске и Бечке берзе потписали су јуче уговор на основу којег ће Бечка берза креирати, рачунати и објављивати индекс који укључује акције са Бањалучке и Сарајевске берзе, а индекс ће се звати BATX - Bosnian traded indeks, саопштено је јуче из Бањалучке берзе.

- У индекс ће у почетном саставу бити укључене акције шест најликвиднијих и највећих компанија, двије са Бањалучке и четири са Сарајевске берзе. Највеће учешће у почетном саставу индекса имаће "Телеком Српске". Планирани почетак рачунања и објављивања BATX индекса је 1. децембар ове године - наводи се у саопштењу. М. Ч.

Њемачка

"Дојче телеком" повећао профит

БЕРЛИН - Највећа европска компанија за телефонске услуге "Дојче телеком" остварила је раст продаје од 5,2 одсто у трећем кварталу, а за побољшање профитабилности заслужно је и смањење трошкова, саопштено је јуче из компаније, пренијеле су агенције.

"Телеком" је у трећем кварталу забиљежило раст нето добити на 959 милиона евра, са 895 милиона у истом периоду лани. У трећем кварталу остварен је и раст нето прихода од продаје од 5,2 одсто, наводи се у саопштењу.

KOMERCIJALNA BANKA AD BANJA LUKA

KURSNA LISTA

Kursevi iz ove liste primjenjuju se od 6. 11. 2009. godine.
Kursevi u konvertibilnim markama (BAM)

Zemlja	Oznaka za devize i efekt. valutu	Jedinica za devize	Kupovni za devize	Srednji za devize	Prodajni za devize
EMU	EUR	1	1.955830	1.955830	1.955830
Australija	AUD	1	1.192361	1.195349	1.198337
Kanada	CAD	1	1.234460	1.237554	1.240648
Hrvatska	HRK	100	26.852115	26.919414	26.986713
Češka R.	CZK	1	0.075413	0.075602	0.075791
Danska	DKK	1	0.262174	0.262831	0.263488
Mađarska	HUF	100	0.707760	0.709534	0.711308
Japan	JPY	100	1.452673	1.456314	1.459955
Litvanija	LTL	1	0.565032	0.566448	0.567864
Norveška	NOK	1	0.231250	0.231830	0.232410
Švedska	SEK	1	0.186868	0.187336	0.187804
Švajcarska	CHF	1	1.290817	1.294052	1.297287
Turska	TRY	1	0.881621	0.883831	0.886041
V. Britanija	GBP	1	2.179092	2.184553	2.190014
USA	USD	1	1.312262	1.315551	1.318840
Srbija	RSD	100	2.066191	2.071369	2.076547

Veselina Masleše 6, 78000 Banja Luka; Tel: 051/244-700 i 051/244-777. fax 051/244-710,
SWIFT: KOBBBA 22 E-mail: office@kombank-bl.com Web: www.kombank-bl.com

Хроника

У Палама пронађен украден "голф 2"

ИСТОЧНО САРАЈЕВО - Полиција Источног Сарајева пронашла је 4. новембра у улици Добросава Јевђевића у општини Пале украдени "голф 2", саопштено је јуче из Центра јавне безбједности Источно Сарајево.

У полицији су истакли да је истрагом утврђено да је возило украдено у ноћи између два дана раније на подручју општине Илиџа у Кантону Сарајево. Возило је превезено на паркинг полицијске станице и биће враћено власнику. Н. Т.

Бања Лука

Двоје ухапшено по потјерници

БАЊА ЛУКА - Бањолучка полиција у сриједу је ухапсила двије особе са потјернице С. М. (35) и Д. Д. (21) из Бање Луке, саопштено је из ЦЈБ Бања Лука.

"Глас Српске" сазнаје од извора блиског истрази да је ухапшен Слободан Марсенић због трговине дрогама и истог дана предат је у надлежност радника Судске полиције.

Други ухапшени Д. Д. се терети за крађу акумулатора у власништву предузећа "Жељезнице Републике Српске". Н. Т.

Бања Лука

Разбојници из продавнице "Наташа" отели 700 марака

БАЊА ЛУКА - Непознати разбојници отели су око 700 марака од раднице у продавници "Наташа" у сриједу увече у улици Фредерика Гарсије Лорке у Бањој Луци.

Из бањолучког Центра јавне безбједности саопштено је да се разбојништво догодило 4. новембра око 18.50 часова.

- Увиђајем је утврђено да су два непозната лица ушла у радњу и пријетећи употребом физичке снаге наредили радници да им преда новац. Послије тога су узели металну касу са, за сада, неутврђеним износом новца и побјегли - истакли су у полицији.

Н. Т.

Пљачка у Мостару

Наоружани "зољама" украли 750.000 КМ

МОСТАР - Наоружани разбојници опљачкали су јуче ујутро у Мостару комби агенције "Пума секјурити" и украли девет врећа са новцем у којима је било око 750.000 марака. Новац је био намијењен за исплату пензија, јављају агенције.

Пет разбојника наоружани чак и "зољама" пресрели су у мјесту Крушево у општини Мостар комби агенције "Пума секјурити" који је превозио поштански новац и однијели већу количину новца.

- Разбојници су се удаљили са лица мјеста бијелим комбијем који је касније пронађен запаљен на територији општине Широки Бријег у мјесту Љути Долац - казали су у мостарској полицији.

Опљачкан комби ФОТО: ГЛАС СРПСКЕ

ФОТО: ГЛАС СРПСКЕ

Далибор Мацановић **Дејан Станишић** **Мирослав Вуковић**

Заједничка акција полиција Србије, РС и Сарајева под називом "Фердинад"

Ухапшени пљачкаши Павловић банке

Ухапшени држављани Србије Дејан Станишић и Мирослав Вуковић, као и Далибор Мацановић из Сарајева. Сумња се да су 6. јуна отели 30.000 марака из Павловић интернешнел банке у Источном Сарајеву

ПИШЕ: НЕБОЈША ТОМАШЕВИЋ
ntomasevic@glassrpske.com

ИСТОЧНО САРАЈЕВО - Дејан Станишић (28) из Лесковца, Мирослав Вуковић (28) из Лознице и Сарајлија Далибор Мацановић (37) ухапшени су због сумње да су опљачкали Павловић интернешнел банку у Источном Сарајеву из које су 6. јуна однијели 30.000 марака, сазнаје "Глас Српске".

Они су ухапшени у сарадњи полиција Источног Сарајева, Србије и МУП-а Кантона Сарајево у акцији "Фердинанд".

Станишић и Вуковић ухапшени су у Србији, а Мацановић у сарајевској општини Нови Град.

- Пљачкаши банке откривени су послије вишемјесечног рада и примјене специјалних истражних радњи у заједничкој акцији полиција. Послије криминалистичке обраде и документовања предмета, против њих биће поднесен извјештај надлежном тужилаштву - саопштено је јуче у ЦЈБ Источно Сарајево.

Пљачка поменуте банке десила се око осам часова 6. јуна. Два разбојника ушла су у банку и одмах напала раднице. Тада јој је један од њих свезао руке селотејпом и закључао је у тоалет, док је други имао пиштољ и држао је све вријеме на нишану.

ТОКОМ пљачке везали раднице банке

Лопови су послије закључавања раднице претресли просторије банке и из канцеларије директора украли процесор за видео-надзор и новац те побјегли у непознатом правцу.

У вријеме пљачке није се знало да је у случај умијешан и трећи разбојник. Полиција није саопштила ко је у пљачки имао какву улогу.

У ЦЈБ Источно Сарајево су истакли да банка није имала физичко обезбјеђење.

Према подацима полиције, током прошле године на подручју ЦЈБ Источно Сарајево није опљачкана ниједна банка, а ове године опљачкане су двије, и то Павловић интернешнел банка и Нова банка у Рогатици 24. јануара. Из Нове банке у Рогатици однесено је око 35.000 марака.

У оба случаја починиоци су откривени, а обје банке опљачкали су држављани Србије.

Мете

Истраге су показале да су на мети пљачкаша углавном банке које немају физичко обезбјеђење, као и да се пљачке догађају суботом, рано ујутро, наведено је у саопштењу полиције Источног Сарајева.

ИЗ СУДНИЦЕ

Имовина од милион КМ продата за мале паре

ПИШЕ: НЕБОЈША ТОМАШЕВИЋ
ntomasevic@glassrpske.com

БАЊА ЛУКА - Земљиште површине 8.600 метара квадратних и објекат "Кинотеке РС" вриједјели су око 520.964 марке, а земљиште и зграда силоса "Коран" у Палама око 1.181.409 КМ.

То је јуче рекао вјештак Недјељко Алексић на суђењу у Окружном суду Бања Лука бившем руководиоцу Одјељења за катастар некретнина у Републичкој управи за геодетске и имовинско-правне послове - Подручна јединца Пале Мијату Лазаревићу и власницима предузећа "Тера продукт" Радмили Марјановић и Гаји Вучићевићу.

Вјештак геодет Милан Пикула јуче је објаснио да су земљиште и објекат "Кинотеке РС" по старом катастарском премјеру били у власништву предузећа "Житопромет" Сарајево, а затим у власништву Владе РС. Пикула је казао да су силос "Коран" и припадајуће земљиште били у друштвеној својини и њима је управљало предузеће "УПИ прерада Житарица Сарајево", прије преписа на "Тера продукт".

НАСТАВЉЕНО суђење у "случају Кинотека РС"

Према оптужници, бивши директор ЗЗ "Пале" Ненад Тешевић, који је признао кривицу, продао је "Тера продукту" државно земљиште у посједу "Кинотеке РС" од 8.600 метара квадратних по цијени од 86.400 КМ. Лазаревић је оптужен да је одобрио и наредио упис промјене права власништва над силосом "Коран" и земљиштем, на основу неовјерене фотокопије купопродајног уговора, у корист предузећа "Тера продукт". Земљиште и силос "Тера продукт" је купио за 150.000 марака.

Марјановићева и Вучићевић су оптужени да су на основу лажних докумената обезбједили упис повећања капитала "Тера продукта" од 1,8 милиона марака, те упис промјене права посједа на земљишту и објекту у државном власништву.

Потом су у намјери да добију више кредита у Хипо Алпе Адриа банци имовину ставили под хипотеку, а с обзиром на то да "Тера продукт" није редовно измиривала кредитне обавезе, имовина предузећа, која је у стварном посједу "Кинотеке РС", у извршном поступку продата је за једну марку.

Шиповљанин се убио у викендици

ШИПОВО - Милојица Јакшић (54) из Шипова убио се у ноћи између сриједе и четвртка хицем из пиштоља у својој викендици у насељу Соколац, удаљеном око седам километара од Шипова. Он је по занимању био аутомеханичар и радио је у Шумском газдинству "Горица" у Шипову. Увиђај су обавили припадници криминалистичке полиције Полицијске станице у Шипову, а истрага ће дати одговор шта је био повод самоубиству.

С. Д.

Полиција 122

Станко Грубач ухапшен због сумње да је пуцао у Милорада Пролу у Брђанима код Шипова

Убио пријатеља због дуга од 120 марака

Грубач наводно посудио паре Проли. Када је у сриједу Грубач тражио да му их Проле врати, овај је то одбио и руком ударио Грубача. Грубач извадио пиштољ и у Пролу испуцао пет или шест метака, од чега је овај на лицу мјеста преминуо

Станка Грубача доводе у Окружно тужилаштво Бања Лука

ФОТО: С. ИЛИЋ

ПИШУ: ГОРАН ОБРАДОВИЋ
gorano@glassrpske.com
СЛОБОДАН ДАКИЋ
krozrs@glassrpske.com

ШИПОВО - Полиција је јуче Окружном тужилаштву у Бањој Луци спровела Станка Грубача (73) који је осумњичен да је у сриједу послије подне у својој породичној кући у Брђанима убио Милорада Пролу (56) из Пљева код Шипова.

До закључења овог броја "Гласа Српске" Тужилаштво није било донијело одлуку о притвору за Грубача.

Портпарол Центра јавне безбједности Бања Лука Госпа Арсеновић рекла је да је убиство у Брђанима пријављено у сриједу Полицијској станици у Шипову.

- Истог дана око 17 часова због постојања основане сумње да је извршио поменуто кривично дјело полиција је ухапсила С. Г. - додала је Арсеновићева.

Незванично сазнајемо да је до сукоба између Проле и Грубача дошло због дуга од 120 марака.

- Грубач је Проли раније посудио 120 марака. Када је у сриједу Грубач тражио да му Проле врати паре, овај је то одбио и руком ударио Грубача.

ПРОЛЕ убијен у породичној кући Грубача

Грубач је потом извадио пиштољ и у Пролу испуцао пет или шест метака, од чега је овај на лицу мјеста преминуо - испричао је извор близак истрази.

Према причама мјештана села Брђани, Проле и Грубач су били веома добри пријатељи и цијелу сриједу су провели пијући код Грубача у његовој породичној кући.

- Чуо сам да је Милорад Проле убијен у кухињи те да му је Грубач испалио неколико хитаца у груди. Стварно не знам који је разлог ове трагедије. Само Грубач зна зашто је то урадио, јер су њих двојица били сами у кући у вријеме убиства - рекао је један од мјештана.

ТУЖИЛАШТВО

У бањолучком Окружном тужилаштву потврдили су да се убиство догодило у сриједу око 15.45 часова у породичној кући Станка Грубача.

- По налогу дежурног тужиоца Окружног тужилаштва Бања Лука на лицу мјеста обављен је увиђај те је тужилац наредио да се обави обдукција тијела настрадалог и сва потребна вјештачења да би се утврдио мотив убиства - саопштено је у Тужилаштву.

Вијести

Зворник

Провалници однијели моторну пилу

ЗВОРНИК - Непознати провалници провалили су улазна врата у кући Зворничанина З. Х. (59) и украли моторну пилу, саопштено је јуче из Центра јавне безбједности Бијељина. Н. Т.

Теслић

Одузето 0,6 грама марихуане

ТЕСЛИЋ - Теслићка полиција одузела је 0,6 грама марихуане од М. Л. (21) и Д. П. (24) из Теслића, саопштено је јуче из ЦЈБ Добој. Послије документовања дјела, против њих ће Основном суду Теслић бити поднесени захтјеви за покретање прекршајног поступка. Н. Т.

Котор Варош

Из стана украден пиштољ "ЦЗ"

КОТОР ВАРОШ - Непозната особа украла је у сриједу око 13 часова пиштољ "ЦЗ" из стана у которварошкој улици Цара Душана, рекли су јуче из ЦЈБ Бања Лука. Штета је процијењена на око 500 марака. Радници Полицијске станице Котор Варош запримили су усмену пријаву на записник на околности кривичног дјела крађе и у току је истрага. Н. Т.

Добој

Лопов покупио накит

ДОБОЈ - Још увијек непознат провалник 4. новембра украо је златни накит из куће Д. С. у Добоју, рекли су јуче у полицији овог града. Власник се није изјаснио о висини штете, а полиција је обавила увиђај. Н. Т.

У ДВИЈЕ РИЈЕЧИ

Тешко повријеђен пјешак у Бугојну

ТРАВНИК - Пјешак Ахмед Сеферовић (50) тешко је повријеђен када га је у сриједу увече у улици Подгај у Бугојну ударило за сада непознато возило, преноси Срна.

Тешко повријеђени пјешак је послије указане прве помоћи задржан на лијечењу у болници у Бугојну.

Несрећа се догодила када је возач, чији идентитет још није утврђен, за сада непознатим возилом ударио Сеферовића, а потом се удаљио са лица мјеста.

У саопштењу из МУП-а Средњобосанског кантона наведено је да је увиђај обавила полиција из Бугојна и да спроводи истрагу с циљем проналаска возача.

Радник "Петрола" у Билећи присвојио новац и робу

ТРЕБИЊЕ - Припадници Полицијске станице Билећа јуче су доставили извјештај Окружном тужилаштву Требиње против суграђанина М. Д. (23) због сумње да је починио кривично дјело проневјера. "Глас Српске" сазнаје да је ријеч о Милу Дангубићу.

Постоји сумња да је осумњичени обављајући послове одговорног лица бензинске станице "Петрол" у Билећи, у ноћи између 4. и 5. октобра из металне касе противправно присвојио 34.595 марака и робу - моторно уље, акумулаторе и цигарете вриједне 2.405 марака и на тај начин прибавио противправну имовинску корист у укупном износу од 37 хиљада марака. Р. Ми.

SIPA ухапсила седам лица због трговине дрогама

ЗЕНИЦА - Агенција за истраге и заштиту (SIPA) ухапсила је по налогу Тужилаштва БиХ седам особа на подручју Зеничко-добојског кантона због трговине дрогама, саопштено је јуче из SIPA.

Припадници SIPA претресли су девет локација у више градова на подручју Зенице, Завидовића, Жепча и Брезе. Из Тужилаштва БиХ јуче нису хтјели да саопште иницијале ухапшених и да ли је и колико заплијењено дроге.

- Акција названа "Топ" спроводи се у оквиру истраге против организованог криминала, неовлашћеног промета дрогама и оружјем, као и војном опремом - рекли су у Тужилаштву БиХ. Н. Т.

IZABERITE RUSKI JEZIK – PRIBLIŽITE NAM RUSIJU

PANEVROPSKI UNIVERZITET

APEIRON

za multidisciplinarne i virtuelne studije
Pan-European University for Multidiscipline & Virtual Studies

Banja Luka

Banja Luka: Bosna i Hercegovina/RS, Pere Krece 13, Pošt. fah 51 Banja Luka 78102; Studentska služba: Tel: +387 (0) 51 430 890; +387 (0) 51 430 892; +387 (0) 51 430 983;+387 (0) 51 430 894; Fax: 430 891; WEB mail: info@apeiron-uni.eu; Rektorat: Tel: +387 (0) 51 430 920; Fax: 430 921; E-mail: rektorat@apeiron-uni.eu; Menadžment Panevropskog univerziteta Upravni odbor & Direktor +387 (0) 51 430 940; Fax: 430 921; management@apeiron-uni.eu; Upiti se mogu slati na WEB mail: info@apeiron-uni.eu;

Rješenje o Ispunjenosti uslova za početak rada br. 07.023/602-3172-5/08 od dana 28.09.2009. Univerzitet je upisan kao visokoškolska ustanova u sudskom registru Osnovnog suda u Banjoj Luci pod brojem: U/I 4847/05 dana 17.03.2006. Univerzitet je upisan u registar visokoškolskih ustanova pod brojem 07.023/600-3919/08 dana 10.06.2008.

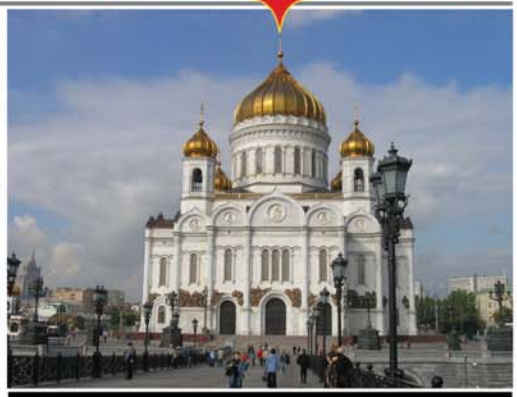

OGLAS ZA UPIS NA PRVU GODINU U PRVOM CIKLUSU STUDIJA, U TROGODIŠNJEM I ČETVOROGODIŠNJEM TRAJANJU U ŠKOLSKOJ 2009/10. GODINI

Panevropski univerzitet "Apeiron" sa ponosom obavještava javnost da je kao rezultat predanog rada svojih profesora i akademika sa katedre za filološke nauke, menadžmenta i radnika univerziteta, uspješno završio licenciranje studijskog programa "Ruski jezik".

Ambasada ruske Federacije je svojim memorandumom dala podršku ovim naporima Univerziteta.

Panevropski univerzitet "Apeiron" je potpisao protokol o nastavno-naučnoj i akademskoj saradnji sa prestižnim Moskovskim državnim univerzitetom „LOMONOSOV".

Studentima će biti omogućeno da jednu školsku godinu studiraju u Moskvi.

Fakultet filoloških nauka studijski program "Ruski jezik"

Zvanje:

- **Filolog ruskog jezika- trogodišnji studij**
- **Profesor ruskog jezika, na pedagoškom smjeru- četvorogodišnji studij**
- **Diplomirani filolog- prevodilac ruskog jezika, na prevodilačkom smjeru- četvorogodišnji studij**

(40 studenata - I godina)

Panevropski univerzitet „APEIRON" će stipendirati šest studenata:

- **tri studenta: besplatno školovanje**
- **tri studenta: pola školarine**

- **Prijave za upis se podnose u studentskoj službi na adresi Pere Krece 13 Banja Luka 78102.**
- **Svi zainteresovani kandidati treba da ispunjavaju uslove propisane Zakonom o visokom obrazovanju Republike Srpske**
- **U cijeni školarine uračunati su troškovi svih oblika nastave (predavanja, vježbe, konsultacije, mentorski rad) i svi administrativni troškovi.**
- **Udžbenici za sve predmete i ostala literatura formatirani su prema Bolonjskim standardima i studenti mogu da ih nabave u Centru za izdavačku djelatnost Univerziteta.**

škola europskih znanja

На основу члана 44. став 1. и члана 120. став 1. Закона о локалној самоуправи (“Службени гласник Републике Српске” број: 101/04, 42/05 и 118/05), члана 17. Правилника о унутрашњој организацији и систематизацији радних мјеста Општинске административне службе Зворник (“Службени гласник општине Зворник” број 2/07), начелник општине Зворник расписује

ЈАВНИ КОНКУРС

за попуну радног мјеста

I - Начелник општине расписује јавни конкурс за попуну радног мјеста:
1. Стручни сарадник за унос добављача и наруџбеница у трезорском пословању .....1 извршилац

II - ОПИС ПОСЛОВА
Стручни сарадник из тачке I овог конкурса обавља послове из дјелокруга реферата и друге послове утврђене Правилником о унутрашњој организацији и систематизацији радних мјеста Општинске административне службе Зворник.

III - ОПШТИ УСЛОВИ ЗА ПРИЈЕМ У РАДНИ ОДНОС
1. да је држављанин Републике Српске, односно БиХ,
2. да је старији од 18 година,
3. да има општу здравствену способност,
4. да се против њега не води кривични поступак,
5. да није осуђиван за кривично дјело на безусловну казну затвора од најмање шест мјесеци или за кривична дјела која га чине неподобним за вршење дужности,
6. да није отпуштен из државне службе на основу дисциплинске мјере на било ком нивоу власти у БиХ или ентитета, у периоду од три године прије објављивања конкурса,
7. да не служи казну изречену од стране Међународног суда за бившу Југославију и да није под оптужбом тог суда, а да се није повиновао налогу да се појави пред Судом (члан 9. тачка 1. Устава БиХ).

IV - ПОСЕБНИ УСЛОВИ
За радно мјесто означено I-1:
- ССС, економског смера,
- 6 мјесеци радног искуства,
- положен стручни испит за рад у административној служби.

V - СУКОБ ИНТЕРЕСА
Кандидати не могу обављати дужност, активности или бити на положају који доводи до сукоба интереса како је прописано Законом о сукобу интереса (“Службени гласник Републике Српске“, број: 34/02).
Кандидати не могу бити лица која су на функцији у политичкој странци (члан 5. Закона о министарским, владиним и другим именовањима Републике Српске).

VI - ПОТРЕБНА ДОКУМЕНТА
Уз пријаву на конкурс кандидати су дужни приложити доказе о испуњавању општих и посебних услова конкурса:
- увјерење о држављанству Републике Српске односно БиХ (не старије од шест мјесеци),
- фотокопију личне карте,
- извод из матичне књиге рођених (не старији од шест мјесеци),
- увјерење надлежног суда да се против њих не води кривични поступак (не старије од три мјесеца),
- потписану и од надлежног органа овјерену изјаву о испуњавању услова из подт. 6. и 7. тачке III конкурса,
- потписану и од надлежног органа овјерену изјаву о непостојању сукоба интереса у складу са Законом о сукобу интереса и чланом 5. Закона о министарским, владиним и другим именовањима Републике Српске,
- овјерену фотокопију дипломе о траженој школској спреми,
- увјерење о траженом радном искуству,
- увјерење о положеном стручном испиту за рад у административној служби, кандидати који немају положен стручни испит за рад у административној служби, а који су радили у другим органима или организацијама потписану и од надлежног органа овјерену изјаву да ће положити стручни испит у року од шест мјесеци од дана запослења, односно да ће им уколико не положе стручни испит у наведеном року, престати радни однос,
- увјерење о некажњавању, односно подаци из казнене евиденције,
- доказ о општој здравственој способности доставиће изабрани кандидати по завршетку изборне процедуре.

Сви пријављени кандидати морају испуњавати све опште и посебне услове како је наведено у условима конкурса.
Са свим кандидатима који буду ушли у ужи избор Комисија за спровођење поступка за пријем службеника Општинске административне службе, обавиће разговор - интервју, о чему ће кандидати бити благовремено обавијештени.

VII - РОК ЗА ПОДНОШЕЊЕ ПРИЈАВА
Рок за подношење пријава је 30 дана од дана објављивања конкурса.
Непотпуне и неблаговремене пријаве неће се узимати у разматрање.
Пријаве се могу доставити лично или путем поште, на адресу: Административна служба општине Зворник, ул. Светог Саве 124, 75400 Зворник, са назнаком “Пријава на јавни конкурс за рад у Административној служби општине Зворник“.
Јавни конкурс биће објављен у “Службеном гласнику Републике Српске“ и дневном листу “Глас Српске“.
Ако конкурс не буде објављен истовремено, рок ће се рачунати од дана посљедњег објављивања.

Број: 02-120-98/09
20.10.2009. године
Зворник

НАЧЕЛНИК ОПШТИНЕ
Зоран Стевановић

Србија

За сада су сви медији на броју, никоме се ништа није десило.

Слободан Радовановић, републички тужилац

У Београду ухапшен мушкарац

Пријетио бацањем бомбе на Скупштину

БЕОГРАД - Испред Дома Скупштине Србије у центру Београда јуче око два часа ухапшен је мушкарац који је пријетио да ће на парламент бацити бомбу, потврђено је агенцијама у служби за информисање Министарства унутрашњих послова Србије.

Како је речено у тој служби, око два часа испред зграде Дома Скупштине Србије ухапшен је Ј.Д. али код њега није нађена експлозивна направа нити друго наоружање. Њему је одређен притвор до 48 сати.

Предсједница Скупштине Славица Ђукић-Дејановић, рекла је да се још не зна шта је заправо била идеја особе која је, како је рекла "позвала телевизију Б92 и рекла да има намеру да баци експлозивну направу на зграду Скупштине".

Млађан Динкић

Без повлачења пара из ММФ-а

БЕОГРАД - Србија највјероватније неће повлачити преостали новац из кредитног стенд-бај аранжмана са ММФ-ом од 2,9 милијарди евра, каже за Б92 министар економија Млађан Динкић.

Он је изјавио да је договор постигнут са Међународним монетарним фондом значајан за Србију и оцијенио да тај споразум показује да у Србији постоји макроекономска стабилност.

Динкић је рекао да Србија има потпуну финансијску стабилност, јаке девизне резерве од 9,7 милијарди евра, које су за 1,7 милијарди евра веће него прије годину, а, како је истакао, враћено је и 600 милиона евра штедње у банке.

НУНС

Нова спомен-плоча Славку Ђурувији

БЕОГРАД - Независно удружење новинара Србије (НУНС) поново је јуче поставило спомен-плочу новинару Славку Ђурувији у Београду, на мјесту гдје је убијен 1999. године, мјесец наконо што су је непознати починиоци скинули, преносе агенције.

Нова спомен-плоча има исти садржај као и претходна, постављена 11. априла 2000. године на прву годишњицу убиства, а испод ње је додато и обавјештење о томе да су вандали 5. октобра скинули првобитну плочу.

Предсједница НУНС-а Надежда Гаће рекла је да су људи који су скинули плочу други пут покушали да убију Ђурувију али да НУНС то неће дозволити и да ће то удружење поново поставити плочу ако је неко скине.

ДОБРА ВИЈЕСТ

БЕОГРАД

Пројекту изградње сигурних кућа у Србији прикључила се компанија "Холцим Србија", која ће за изградњу сигурне куће у Сомбору донирати 43 тоне цемента. Од 2006. године, када је Б92 покренуо пројекат изградње сигурних кућа, до сада су изграђена два склоништа за жртве породичног насиља у Београду и сигурна кућа у Зрењанину.

ИВАЊИЦА

Миливоје Г. (43) из Брезове попинуо је јуче у саобраћајној несрећи на магистралном путу Ивањица-Прилике, у мјесту Буковица, када је на њега налетио "рено". Несрећа се догодила када је Владан Ђ. (35) из Бедине Вароши, општина Ивањица, управљајући "реноом" прешао на лијеву страну и ударио пјешака Миливоја Г, који је прелазио улицу послије изласка из аутобуса.

ЛОША ВИЈЕСТ

ФОТО:АРХИВА

ИСПУЊЕНИ услови за стављање на бијели шенген

Вук Јеремић

Вук Јеремић, министар спољних послова

Кандидатура за ЕУ до краја године

Појединци на свим странама починили су ужасне злочине током деведесетих година и донели разарања читавом региону. Србија је напорно радила на окончању процеса помирења, рекао Вук Јеремић

БЕОГРАД - Србија намерава да до краја године поднесе кандидатуру за чланство у Европској унији, каже министар спољних послова Вук Јеремић.

Он је поновио позив Бриселу да остане отворен за интеграцију цјелокупног западног Балкана.

- Сматрамо да су темељи за подношење званичне кандидатуре Србије за чланство у ЕУ постављени. Намеравамо да то урадимо пре краја године - рекао је Јеремић обраћајући се Спољнополитичком одбору Европског парламента.

Јеремић је додао да је Србија свјесна извјесне уздржаности која постоји по том питању у ЕУ и да разумије због чега је до ње дошло, али да "верује да је дошло време да се крене напред".

Шеф дипломатије Србије је нагласио да Србија није концентрисана само на сопствено приближавање Унији, него да је, упркос потешкоћама на које наилази, радила на томе да се читав регион западног Балкана приближи Бриселу, што је, како је рекао, рађено најприје кроз регионалну сарадњу.

Србија је, такође, како је истакао Јеремић, предузела све могуће мјере да осигура да екстремистичка демагогија никада више не пусти корије не међу народима региона.

ЈЕРЕМИЋ: дошло време да се крене напред

- Појединци на свим странама починили су ужасне злочине током деведесетих година и донели разарања читавом региону. Србија је напорно радила на окончању процеса помирења - рекао је Јеремић, додајући да Србија "у потпуности сарађује са Хашким трибуналом" што сматра не само својом правном, него и моралном и политичком обавезом.

- Не сме бити никакве сумње, ми ћемо наставити све док и преостали оптуженици не буду ухваћени - рекао је он.

Јеремић је, такође, навео и да је Србија испунила све услове за стављање на бијелу шенген листу и да нестрпљиво очекује званичну одлуку Савјета ЕУ о томе.

Томица Милосављевић о најгорем сценарију за нови грип

"Може да оболи четвртина људи"

БЕОГРАД - У најгорем сценарију, од новог грипа може да оболи четвртина становништва, каже министар здравља Србије Томица Милосављевић.

Он је нагласио да ће двогодишњи буџет Министарства бити потрошен за вакцине. Биће обезбијеђено 915.000 доза за приоритетне категорије становништва, додао је Милосављевић.

У Србији је потврђен и трећи смртни случај од новог грипа. Ријеч је о пензионерки из Ћуприје, која је била срчани болесник, рекао је епидемиолог др Предраг Кон.

Педесетседмогодишња Мирјана Д. преминула је на грудном одјељењу опште болнице у Ћуприји. Кон је рекао да је епидемиолошка ситуација неповољна, да постоји могућност да се у блиској будућности појаве нови случајеви и да епидемија буде присутна на цијелој територији Србије.

У СРБИЈИ потврђен и трећи смртни случај

- Она се 29. октобра јавила хитној служби у Ћуприји због повишене температуре и замора. Лијечена је до 3. новембра када је интубирана, али, нажалост, стање јој се знатно погоршало и 4. новембра у девет часова је преминула - рекао је за Б92 предсједник Радне групе за праћење новог грипа Предраг Кон.

Према његовим ријечима у Србији је до сада лабораторијски потврђено 204 оболелих од вируса новог грипа А (H1N1), а процјењује се да је број знатно већи.

- У Србији се повећава број обољелих са симптомима сличним новом грипу и примећен је већи број оних са акутним респираторним инфекцијама у односу на раније године - рекао је Кон.

На Косову и Метохији су забиљежена три случаја оболелих од новог грипа, каже директорка Дома здравља у Грачаници Рада Трајковић.

Пријем нових пацијената ФОТО: АГЕНЦИЈЕ

Ухапшен још један од нападача Татона

БЕОГРАД - Београдска полиција ухапсила је Степу П. (31) из Београда због учешћа у убиству француског држављанина Бриса Татона, саопштено је јуче, преноси Б92.
Брис Татон је навијач фудбалског клуба Тулуз који је преминуо 29. септембра од посљедица тешких тјелесних повреда које су му нанијели хулигани Партизана, прије утакмице два клуба у Београду, двије седмице раније. Полиција је послије напада ухапсила 11 осумњичених за учешће у убиству.

Борис Тадић разговарао са хашким тужиоцем Сержом Брамерцом

Потпуна сарадња са Хагом

Брамерц одао признање Националном савјету за сарадњу са Хашким трибуналом по питањима достављања документације, остваривања увида у архиве државних органа, ослобађања свједока дужности чувања тајне, саопштио Савјет

БЕОГРАД - Предсједник Србије Борис Тадић поручио је хашком тужиоцу Сержу Брамерцу да ће Србија наставити да у потпуности сарађује са Хашким трибуналом, преноси Б92.

Тадић је нагласио да је јасно да наши државни органи у потпуности сарађују са Трибуналом за ратне злочине почињене у бившој Југославији и да чине све да се пронађу преостали хашки бјегунци, наводи се у саопштењу Пресслужбе предсједника Србије.

- Наша земља интензивно трага за преосталим оптуженим Ратком Младићем и Гораном Хаџићем и ради на успешном завршетку сарадње са Трибуналом у Хагу - рекао је предсједник Србије.

Претходно се Брамерц састао са предсједником Националног савјета за сарадњу са Хашким трибуналом Расимом Љајићем.

Главни хашки тужилац је на састанку одао признање Националном савјету за сарадњу са Хашким трибуналом у погледу степена и квалитета сарадње која је између Србије и Трибунала остварена по питањима достављања документације, остваривања увида у архиве државних органа, ослобађања свједока дужности чувања тајне и свим другим техничким аспектима сарадње, саопштио је Савјет.

Послије разговора са главним хашким тужиоцем Сержом Брамерцом у Београду, Љајић је рекао да очекује позитиван извјештај тужиоца, али да не може да тврди да ће бити употријебљен израз "пуна сарадња" са Трибуналом.

Борис Тадић са Сержом Брамерцом ФОТО: АГЕНЦИЈЕ

ЉАЈИЋ очекује позитиван извјештај

Љајић је прецизирао да се од 1.838 захтјева још чека одговор на један захтјев који се налази у фази рјешавања и за који нема никаквог кашњења.

- Та чињеница ће се, свакако, наћи у извештају који ће тужилац Брамерц поднети Савету безбедности. Једино отворено питање остаје хапшење два преостала хашка оптуженика - рекао је Љајић.

- Српске власти очекују да тужилац Брамерц, додао је Љајић, изнесе "све оно што је видео и чуо током посете Београду, другим речима, да ће набројати све чињенице које говоре у прилог апсолутној нашој сарадњи с Трибуналом, као и ову чињеницу да се Ратко Младић и Горан Хаџић још увек налазе на слободи".

- Другим речима, ми очекујемо позитиван извештај, али не можемо да тврдимо са сигурношћу да ће бити употребљен израз пуна сарадња управо због овога о чему смо говорили, да се Младић и Хаџић још увек налазе на слободи - рекао је Љајић.

Брамерц - Цветковић

Прије састанка са Расимом Љајићем, тужилац Брамерц је разговарао и са предсједником Владе Србије Мирком Цветковићем. Премијер Цветковић при том је поручио да је успјешан завршетак сарадње са Хагом један је од приоритета његовог кабинета. Предсједник Владе је у разговору са главним тужиоцем Трибунала казао да сматра да је досадашњи степен сарадње јасан доказ да су Влада и њени надлежни органи у потпуности посвећени пуној сарадњи са Хашким трибуналом, саопштила је канцеларија за сарадњу с медијима Владе Србије.

Вијести

Јагодина

Убица осуђен на 35 година

ПАРАЋИН - Вијеће Окружног суда у Јагодини осудило је јуче на 35 година затвора Зорана Нешковића из Параћина. Нешковићу је казна изречена због свирепог убиства Јелице Мошоринац из Параћина у фебруару ове године у овдашњем насељу Јагодњак. Нешковић је жртву усмртио са више убода ножем, узео јој мобилни телефон и нешто новца.

Нови грип

Вакцине од средине децембра

НОВИ САД - Вакцинисање грађана Србије против новог грипа почеће средином децембра и трајаће све док вакцине не добију сви они који то желе, најавио је јуче у Новом Саду министар здравља Томица Милосављевић. Тек почетком овог мјесеца вакцина против вируса H1N1 је постала доступна на тржишту и одлуком Владе она ће бити набављена по хитном поступку.

Уставни суд

Судији прослијеђени докази

БЕОГРАД - Судији извјестиоцу Уставног суда Србије који поступа по предмету забране дјеловања 14 екстремних навијачких клубова "Партизана", "Црвене звезде" и "Рада" прослијеђени су докази које је тој судској инстанци доставио републички јавни тужилац Слободан Радовановић, изјавио је јуче портпарол Суда Дејан Милић.

Регион

Хвала Богу да Словенци и Рен знају најбоље за нас.

Зоран Милановић, предсједник СДП-а

Словенија

Без виза и прије 1. јануара

ЉУБЉАНА - Словеначко министарство спољних послова саопштило је да ће визе за грађане Србије, Црне Горе и Македоније бити укинуте прије божићних и новогодишњих празника, преносе агенције.

- Словенија је јуче на засједању радне групе за визе на сједници Савјета ЕУ предложила да безвизни режим за Србију, Црну Гору и Македонију почне да се спроводи већ од 19. децембра ове године, а не од 1. јануара 2010. како је било раније најављено - наводи се у саопштењу.

Словеначко министарство је нагласило да ће "за Србију и Црну Гору прије тога бити потребно причекати и на други извјештај експертске групе о испуњавању критеријума за либерализацију визног режима, али Словенија при том не очекује посебне тешкоће".

Драго Вулета демантује Дробњака

Нетачне информације о броју повратника

ЗАГРЕБ - Хрватски представници износе нетачне информације о броју српских повратника у Хрватску, док њене власти и даље манипулишу избјеглим Србима у дневнополитичке сврхе, изјавио је Срни помоћник министра за избјеглице и расељена лица Републике Српске Драго Вулета.

Он је навео да није тачан податак да је у Хрватској регистрован повратак 221.000 расељених лица и 126.000 избјеглица, истакавши да нема правих података о томе колико се Срба заиста вратило.

- То је сигурно нетачна бројка коју износи Хрватска - рекао је Вулета реагујући на изјаву главног хрватског преговарача за преговоре о приступању те земље ЕУ Владимира Дробњака у којој се наводе ови подаци.

Опљачкан ХТВ у Загребу

Рачуновођа украо 400.000 марака

ЗАГРЕБ - Артур Косановић запослен на чиновничким пословима у ХТВ-овој служби рачуноводства побјегао је у октобру у БиХ након што су ревизори открили да нема ваљано покриће за милион и по куна (око 400.000 марака) за које је потписао вирмане, јављају хрватски медији.

Наиме, Косановић који посједује двојно држављанство, потписао је на стотине вирмана за исплату хонорара за услуге преводиоца, али ревизијом је утврђено да он не посједује ваљану документацију. Косановић, радник ХРТ-а, је ревизорима казао како иде донијети документе из друге собе и док су га чекали он је и не покупивши своје ствари збрисао са радног мјеста и запутио се у Босну и Херцеговину.

ДОБРА ВИЈЕСТ

ПОДГОРИЦА

Црна Гора је обезбиједила новац за вакцине против новог грипа које би требало да дођу почетком сљедеће године, изјавио је министар здравља Миодраг Радуновић. Он је рекао да држава роди на томе да обезбиједи вакцине за све, али да ће министарство здравља сачекати одобрење Европске агенције за лијекове, прије него што почне вакцинација.

ПОДГОРИЦА

Вуле Ивановић (21) погинуо је јуче у саобраћајној несрећи која се десила у Подгорици. Истражни судија Основног суда у Подгорици Миладин Пејовић рекао је да сапутник погинулог младића Антоније Аристоновић није повријеђен. Саобраћајна несрећа десила се на подгоричком Булевару Ивана Црнојевића.

ЛОША ВИЈЕСТ

Обустављена изградња хотела

Пропали планови за изградњу луксузних комплекса на Будванској ривијери

Од хотела остале само ледине

На Смоквици, недалеко од Светог Стефана, локацији коју је московска "Вас инвест" изабрала за његову изградњу и даље је само утрина на којој се напаса стока

ПОДГОРИЦА - Од најављене изградње луксузних хотелских комплекса свјетских брендова "Кемпински", "Шератон", "Хилтон", "Фор сизонс" и многих других, који је требало да красе обалу Будванске ривијере, данас су остале само ледине, затворена градилишта, хотели који не раде и гомиле дугова, пишу јуче подгоричке "Вијести" .

Лист највећу кривицу сваљује на "мегаломанске пројекте руских инвеститора, иза чијих компанија су стајали најпознатији тајкуни из те далеке земље", а који су сви, као по неписаном правилу, доживјели потпуни крах.

Тако је од хотела на 27 спратова на Завали, познатијег као "Једро", остала само лијепа слика, али и обећање руског "Миракса" да ће га "ипак, градити".

Ништа бољи крај нема ни прича о хотелу "Кемпински", па је на Смоквици, недалеко од Светог Стефана, локацији коју је московска "Вас инвест" изабрала за његову изградњу, и даље само утрина на којој се напаса стока.

Фијаско

Приче о високом туризму и Будви као метрополи црногорског туризма и дестинацији која је требало да засјени љетовалишта попут Кана, Марбеље или Сен Тропеа, а све уз помоћ руског капитала, доживјеле фијаско, наводи подгорички дневник.

Пројекат хотела на Завали ФОТО: АРХИВА

ИЗА мегаломанских пројеката стајали најпознатији тајкуни

Представници руске компаније су прије двије и по године купили 20 хектара земље, закључили су уговор са најпознатијом хотелском менаџмент корпорацијом "Кемпински", али камен темељац за тај хотелски комплекс још није постављен.

Ту је и чувени "Шератон" у Бечићима, који никако да никне на парцели коју је прије готово три године купила руска "Белон група", лидер у црној металургији, преко своје компаније "Капитал истате", док потпуно реконструисан, некада "4. јули", а сада хотел "Монте каза" у Петровцу, зјапи празан већ двије године.

Како руски партнер у хотелу "Квин оф Монтенегро", компанија "Корстон група", није испоштовала ниједну од преузетих обавеза, па је, према писању "Вијести", сада извјесно да ће и тај елитни бечићки хотел највјероватније доживјети крах.

Милан Бандић у трци за предсједника Хрватске

Због кандидатуре избачен из СДП

ЗАГРЕБ - У трку за предсједника Хрватске од јутрос се укључио и загребачки градоначелник Милан Бандић који је због тога смјеста избачен из главне опозиционе странке Социјалдемократске партије, преносе агенције.

У свјеврсној представи на Сљемену, врху планине Медведнице изнад Загреба, ексцентрични градоначелник Бандић је у седам часова новинарима обнародовао да ће у предизборној кампањи обићи свако село и град и "као коњ радити за Хрватску".

Рекавши да ће 12. новембра кренути из пограничног мјеста Илок у Срему до узоре Хрватску, да ће свако дијете добити фудбалску лопти, Бандић је рекао и да је "након оца домовине и грађанина предсједника вријеме за хрватског предсједника".

КАНДИДАТУРУ пријавила и пјевачица Алка Вуица

Прва реакција стигла је из СДП који је саопштио да је Бандић објављивањем кандидатуре за предсједника Хрватске, активирао аутоматску примјену члана статута странке, чиме су му престала чланска права обавезе и функције које је имао у партији.

Јуче је и пјевачица Алка Вуица најавила кандидатуру за предсједника Хрватске.

- Не могу ја спасити Хрватску, али можемо то учинити заједно, поручила је кантауторка и пјевачица Алка Вуица објављујући своју кандидатуру за коју ће се такмичити као кандидаткиња Зелене листе.

Вуица је грађанима поручила да, иако данонoћно свјеточе свему ружном што им се у посљедње вријеме догађа, могу ту слику промијенити ако "удруже снаге и заштите своју домовину, те дигну глас против оних који распродају њено богатство и љепоту да би обогатили себе или своју породице.

Милан Бандић

Свијет

TOP STORIES CNN

Замјеник главног тужиоца Индонезије генерал Абдул Хаким Ритонга и шеф истражне службе при националној полицији генерал Сусно Дуаои, напустили су функције након што је предсједник затражио да се санкционишу сви који су умијешани у аферу у вези са корупцијом.

Суђење бившим обавјештајцима у Милану

Затвор за агенте CIA због отмице Абу Омара

Бивши шеф канцеларије CIA у Милану осуђен на осам година затвора, још 22 Американца на по пет година, а двојица бивших италијанских агената на три године затвора

РИМ - Двадесет тројици бивших агената CIA италијански суд изрекао је казну затвора у трајању од пет до осам година и плаћање надокнаде од милион и по евра због отмице исламског свештеника, јавиле су агенције.

Американци су били оптужени да су отели Осама Мустафу Хасана Нара, познатог као Абу Омар, 18. фебруара 2003. а потом га пребацили у америчке базе у Италији и Њемачкој. Напосљетку је пребачен у Египат гдје је, према његовим ријечима, био мучен. Он је ослобођен, али није имао дозволу да напусти Египат да би присуствовао суђењу.

Судском вијећем предсједавао је судија Оскар Мађи.

Тадашњи шеф канцеларије CIA у Милану Роберт Селдон Леди осуђен је на осам година затвора, још 22 Американца на по пет година, а двојица бивших италијанских агената на три године затвора. Свим Американцима суђено је у одсуству.

Током суђења, првог у било којој земљи за противтерористичке програме CIA, САД није обезбиједио адвокате за оптужене, већ је то учинила Италија.

Свим Американцима суђено у одсуству

ФОТО: GETTY IMAGES

Абу Омар (десно)

АБУ
Омар мучен у Египту

Сједињене Америчке Државе одбиле су да изруче обавјештајце и саопштиле да ће уложити жалбу због пресуде.

- Разочарани смо одлуком италијанског суда. Као што је познато, Америка је тражила суђење на бази Споразума о статусу НАТО снага. Италијански министар правосуђа се сагласио да је то валидан захтјев са наше стране и затражио од суда да поштује наш захтјев за судском надлежношћу, изјавио је портпарол Стејт департментаИјан Кели.

На питање имају ли осуђени за САД статус бјегунаца или слично, Кели је одговорио да их не може окарактерисати на тај начин, јер је предмет још отворен.

Организације за људска права поздравиле су одлуку америчког предсједника Барака Обаме да прекине праксу пребацивања осумњичених за тероризам у друге земље без законске основе, која је уведена за вријеме Бушове администрације.

Бивши конзуларни службеник у Милану Сабрина де Соса, један од агента CIA којима се судило у одсуству, оптужила је Конгрес да затвара очи пред цијелим случајем.

Тужилац врховног суда Армандо Спатаро је рекао да је италијански суд и раније тражио хапшење осумњичених америчких оперативаца, али је влада премијера Силвија Берлусконија, блиског сарадника бившег предсједника Џорџа Буша, то одбила.

Тужилац Армандо Спатаро образлаже оптужницу

СИГНАЛ

Представница "Хјуман рајтс воча" Џоан Маринер је оцијенила да је пресуда "снажан сигнал о злочинима које је CIA починила у Европи" и да су ти злочини "неприхватљиви и неоправдани".

Вијести

Русија
Упад специјалаца

СОФИЈА - Припадници специјалне јединице руске полиције упали су у стамбене зграде Бугарског индустријског центра у Москви, јавили су бугарски медији, позивајући се на амбасаду у Руској Федерацији. За сада нису познати разлози упада специјалаца, док је из амбасаде у Москви саопштено да у тим зградама живе бугарски бизнисмени те да су се руски полицајци понашали грубо. У саопштењу се истиче да је претресено неколико станова у којима живе бугарски бизнисмени са породицама.

Аустрија
Хитлерова кућа неонацистима

БЕЧ - Аустријске власти страхују да би родна кућа Адолфа Хитлера у Браунау на Ину могла бити продата неонацистима и претворена у својеврстан "храм". Како преносе аустријски медији, власница куће најавила је како дом нацистичког злочинца планира да прода по почетној цијени од 2,2 милиона евра. Градоначелник Браунауа Герхард Скиба рекао је да би било идеално кад би град могао да откупи кућу и тако контролише шта ће се с њом догађати у будућности.

Грчка
Напад у Егзархији

АТИНА - Непозната лица бацила су два Молотовљева коктела на сједиште лијеве коалиције "Синаспизмос" у атинској четврти Егзархија. Напад је извршен прексиноћ, а током ноћи активирана је експлозивна направа, састављена од гасних бомби, испред улаза у Фан-клуб "Панатинаикоса" у Атини, од које је оштећена фасада зграде, јавили су грчки медији.

СВИЈЕТ УКРАТКО

Обрачун нарко-картела у Мексику

МЕКСИКО - У Мексику је у ноћи с уторка на сриједу почињено више убистава. Ријеч је о обрачунима сукобљених нарко-картела те убиствима повезаним с дрогом.

Међу шесторо погинулих у пуцњави у једном стриптиз бару у Хуарезу, у близини мексичко-америчке границе, је и 26-годишњи амерички војник. Наоружани мушкарац је упао у бар и у сваку од жртава испалио по неколико метака.

У близини Монтереја дилери су убили локалног полицијског службеника. Погинуо је само пет дана након што је преузео дужност. Убице су успут оставиле и пријетеће упозорење локалном градоначелнику. Прекјуче је у Мексику убијен и пензионисани генерал Хуан Артуро Еспарза који је током викенда изабран за шефа полицијских снага у Гарсији.

Грузија би поново могла да нападне

МОСКВА - Директор руске војне обавјештајне агенције (ГРУ) Александар Шљактуров рекао је јуче да би Грузија могла поново да нападе Јужну Осетију.

Шљактуров, који је у априлу преузео команду над ГРУ (што је руски акроним за Главну руску обавјештајну агенцију), рекао је да је ситуација затегнута и оптужио је НАТО да и даље наставља да шаље наоружање Грузији.

- Тренутне грузијске власти не само да одбијају да признају суверенитет Абхазије и Јужне Осетије већ покушавају на сваки начин да их врате под свој надзор. Томе морате додати и непредвидљивости покушаја грузијског руководства на челу са предсједником Михаилом Сакашвилијем, - рекао је Шљактуров у интервјуу агенцији Итар-Тас.

ДОБРА ВИЈЕСТ

КЕНИЈА

Међународни кривични суд отворио је истрагу због насиља које је ескалирало послије избора који су одржани крајем 2007. године. Предсједник међународног судског тијела Луис Морено-Окампо одлучио се за тај поступак након што су кенијски предсједник и премијер показали спремност да сарађују са судом.

ТУРСКА

У Турској је од посљедица вируса А (H1N1) до сада преминуло 15 особа. У саопштењу турског Министарства здравства наводи се да су четири посљедње жртве двије жене од 23 и 31 године, педесетпетогодишњи мушкарац и петогодишњи дјечак.

ЛОША ВИЈЕСТ

Иранске снаге безбједности

Приведен новинар агенције АФП

ТЕХЕРАН - Иранске безбједносне снаге ухапсиле су новинара француске новинске агенције АФП Фархада Пуладија који је извјештавао о митингу поводом обиљежавања 30. годишњице од упада у америчку амбасаду у Техерану.

Страним медијима било је забрањено да извјештавају о уличним протестима од немира који су покренути послије објављивања спорних резултата предсједничких избора одржаних у јуну.

- Пулади је извјештавао са митинга када су га три агента зауставила и привела. Два агента су била у униформи а један у цивилу. Од јуче ујутро немамо никаквих вијести о њему - рекао је вршилац дужности шефа дописништва АФП у Техерану Џеј Дешмук.

Тужилаштво Њујорка

Тужба против Интела

ЊУЈОРК - Врховни тужилац Њујорка Ендрју Кјуомо поднио је тужбу против компаније Интел због неконкурентског понашања на тржишту и подмићивања произвођача рачунара.

"Вашингтон пост" пише да су представници компаније Интел пријетили произвођачима рачунара и исплаћивали им милијарде долара само да би ови у компјутере стављали Интелове процесоре умјесто процесора конкурентских компанија.

У тужби је наведено да је Интел прекршио федералне законе против ограничавања конкуренције и да је умијешан у пријетње и подмићивање компанија попут Хјулит Пакарда, Дела и IBM.

Митинг присталица Јулије Тимошенко

Виктор Јушченко

Тражи казне због митинга

КИЈЕВ - Украјински предсједник Виктор Јушченко затражио је од главног тужилаштва да покрене поступак против одговорних за спровођење митинга блока премијерке Јулије Тимошенко 24. октобра у Кијеву.

Предсједник Јушченко сматра да је митинг на којем је прије скоро двије недјеље истакнута кандидатура Тимошенкове за будућег предсједника, један од фактора ширења новог пандемијског грипа у Украјини, пренијели су јуче руски медији.

Према Јушченку, то су игнорисали и предсједник парламента Владимир Литвин и лидер опозиционе Партије региона Виктор Јанукович, а "прије свега премијерка".

ОБЈЕКТИВ

У Саудијској Арабији популарно је соколарство, а соколи достижу цијену и од неколико стотина хиљада долара.

Распело (не) крши вјерске и образовне слободе

ФОТО: АГЕНЦИЈЕ

За Ватикан распело симбол јединства

Европски суд за људска права о уклањању вјерских симбола

Распело подијелило вјернике и лаике

Иако су држава и црква у италијанском уставу јасно одвојене, одлука Европског суда за људска права да се распело мора уклонити из учионица изазвала бурне реакције широм Италије али и у другим европским католичким државама

РИМ - Европске земље са јаком католичком традицијом реаговале су на пресуду Европског суда за људска права у Стразбуру којом се присуство распела у италијанским државним школама сматра кршењем вјерских и образовних слобода, јавиле су агенције.

Премијер Италије Силвио Берлусконi оцијенио је да је та пресуда "неприхватљива", а одбацила ју је и већина италијанске деснице блиске Католичкој цркви, као и опозиције. Већина Италијана сматра распело културним, радије него вјерским симболом.

Суд је у уторак пресудио у корист Соиле Лаутси која се жалила на одлуку државних школа у њеном граду на сјеверу Италије да не уклоне католичке симболе из учионица.

ЧУПАЊЕ
Бога из срца људи

Лаутси сматра да распела крше секуларне принципе којих би државне школе требало да се придржавају и право њене дјеце на секуларно образовање.

Ватикан је саопштио да је распело кључни знак поштовања религиозних вриједности у италијанској историји и култури, и да представља симбол јединства и добродошлице цијелом човјечанству.

Портпарол Ватикана Федерико Ломбарди рекао је да је "тужно што се распело сматра симболом подјеле" и додао да "религија даје значајан допринос формирању моралних вриједности".

Надбискуп Гдањска Славој Лезек Глоћ оцијенио је да је ријеч о "новом покушају да се ишчупа Бог из срца људи".

Министар за локалне заједнице Андреа Ронћи сматра да је "распело национални симбол културе, историје и идентитета, толеранције и секуларизма и да одустати од тога, значи одрећи се наших хришћанских корријена".

Лидер водеће опозиционе партије Пјерлуиђи Берсани рекао је да "постоји опасност да разум постане жртва закона".

- Стара традиција као што је држање распела, ни за кога не може бити увредљива - сматра Берсани.

Пресуда је изазвала подјелу између католика и лаика у Шпанији. Представници организација приватних школа оцијенили су да "треба снажно протестовати ако се нешто тако догоди у Шпанији".

Са друге стране, удружење лаика у Шпанији затражило је да се одмах склоне вјерски симболи из јавних објеката.

И у Португалији је почела дебата, а портпарол епископалне конференције Мануел Марухао рекао је да је "за католике то вјерски симбол, а за друге икона против насиља".

- Једино Европа која зна одакле долази може да говори снажним гласом - оцијенила је регионална министарка Баварске за европска питања Емилија Милер.

Алзас-Мозел

Распело и други вјерски симболи забрањени су у јавним објектима у Француској, осим у Алзас-Мозелу, на истоку, гдје се не примјењује закон о раздвајању цркве и државе пошто су три департмана била под њемачком управом 1905. године.

За Берлусконија пресуда неприхватљива

Истрага о убиству руског адвоката и новинарке

Ухапшена двојица осумњичених

МОСКВА - Руске власти ухапсиле су двије особе осумњичене за умијешаност у убиство познатог руског адвоката и стручњака за људска права и новинарке опозиционог листа Нова газета, јавили су јуче свјетски медији.

Адвокат Станислав Маркелов (34) и новинарка Анастасија Бабурова (25) убијени су 19. јануара у центру Москве.

Неименовани полицијски извор рекао је да су Евгениј Хасис (1985) и Никита Тихонов (1980) били припадници забрањеног десничарског покрета Руско национално јединство.

ПРИПАДНИЦИ
десничарског покрета

Маркелов је убијен пошто је одржао конференцију за новинаре на којој је осудио пријевремено ослобађање руског пуковника Јурија Буданова, осуђеног 2003. на 10 година затвора за убиство 18-годишње Чеченке Елзе Кунгајеве.

Новинарка Бабурова била је у друштву адвоката када је у нападу задобила повреде главе од којих је потом преминула у болници.

Руски пуковник Јуриј Буданов је, послије маратонског процеса, осуђен у јулу 2003. године на 10 година затвора за убиство Елзе Кунгајеве.

Он је задавио Кунгајеву јер је сумњао да је снајперист. Мада је било извјештаја који су указивали да је 18-годишња дјевојка силована, Буданову није суђено за то дјело.

Буданов је пријевремено пуштен на слободу 15. јануара ове године.

Адвокат Маркелов је заступао убијену новинарку Нове газете Ану Политковску која је писала о кршењима људских права у Чеченији.

Сарађивао је и са активистима који су се борили против кршења права у руској војсци, а заступао је и Чеченку која је била жртва у кризи талаца у московском позоришту 2002. године.

Након што је израелска војска пресрела брод пун наоружања

Хезболах негира да је оружје њихово

Хезболах негира повезаност са наоружањем. Спорни брод није носио наоружање ка Сирији, ни војни материјал за производњу оружја, тврди Техеран

БЕЈРУТ - Либанска оружана група Хезболах јуче је негирала повезаност са заплијењеним наоружањем које је израелска војска пронашла на броду пресретнутом у Средоземном мору, јавиле су агенције.

У саопштењу Хезболах категорично негира сваку повезаност са наоружањем "за које ционистички непријатељ тврди да је заплијењио на броду".

Иран и Сирија такође су негирали израелске тврдње да је брод, који је пресретнут у Средоземном мору, носио иранско наоружање за припаднике либанске оружане групе Хезболах.

Израелска војска саопштила је да је на броду, који је путовао ка Сирији, а потом према герилцима Хезболаха у Либану, заплијењена највећа количина наоружања до сада.

Израел је недавно појачао напоре у борби против крријумчарења наоружања милитантима из Хезболаха и палестинског Хамаса.

Ирански министар иностраних послова Манучер Мотаки одржао је заједничку конференцију за новинаре са сиријским колегом Валидом Муалемом, који се налази у посјети Техерану, и негирао израелске тврдње.

Брод "Франкоп" ФОТО: GETTY IMAGES

БРОД заустављен недалеко од Кипра

- Нажалост, неки званични гусари, понекад у име морнарице, а некад у име инспекције, опструишу трговину између Сирије и Ирана. Спорни брод није носио наоружање ка Сирији и војни материјал за производњу оружја у Сирији. Брод је превозио важну робу из Сирије ка Ирану - рекао је шеф сиријске дипломатије. У саопштењу израелске војске наводи се да је брод "Франкоп", који је пловио под заставом Антигве, заустављен недалеко од Кипра и да је одвучен у луку Ашдод. У саопштењу се додаје да су у три контејнера на броду пронађене ракете, ручне бомбе, минобацачи и најмање 3.000 пројектила.

Израелски премијер Бењамин Нетанијаху рекао је да је наоружање било намијењено за гађање израелских градова.

Доказ

Нетанијаху је нагласио да "ономе коме је био потребан доказ да Иран и даље шаље наоружање терористичким организацијама, добио га је на јасан и недвосмислен начин".

Пронађено оружје

Захтјев опозиције у Боливији

Међународна истрага наводне завјере

ЛА ПАЗ - Опозиција у Боливији јуче је затражила међународну истрагу наводне антидржавне завјере из априла ове године, пошто је објављен видео-снимак који баца ново свјетло на погибију тројице "плаћеника" у полицијској акцији.

Снаге безбједности убиле тројицу странаца

Један Боливијац хрватског поријекла, један Ирац и један Мађар из Хрватске убијени су 16. априла у хотелу у граду на истоку Боливије, Санта Крусу. По званичној верзији, они су се припремали да дестабилизују Боливију атентатима на високе званичнике, уз сарадњу сепаратиста на развијеном истоку те земље.

И даље су у притвору један Мађар - Елод Тоасо и један Боливијац хрватског поријекла - Марио Тадић, који су тада ухапшени.

Видео-снимак који циркулише посљедњих дана "указује да је полиција намјестила сцену (убиства) и посијала оптужујући материјал да би створила хипотезу да је то група терориста", изјавила је опозициони посланик Марисол Абан, из скупштинске комисије која истражује аферу.

ПОЛИЦИЈА намјестила сцену убиства

Видео-снимак је направила сама полиција послије, како тврди, пуцњаве у хотелу, а опозиција из њега закључује да снимак заправо показује обичну ликвидацију.

Боливијска влада је саопштила 16. априла да је разбијена група која је планирала да убије предсједника Моралеса и да је у тој операцији погинуло троје завјереника, а да су два ухапшена.

Моралес је тада рекао да су снаге безбједности убиле тројицу странаца који су планирали да убију њега и још двојицу званичника.

Начелник боливијске полиције Уго Ескобар је тада рекао да су у хотелу заплијењени експлозив, ватрено оружје и планови праћења предсједникове колоне возила.

Седам дана касније, 25. априла, Боливија је најавила да ће тужити мађарског новинара због наводног прикривања плана за дестабилизацију земље који је имао један од убијених у полицијској акцији.

Вијести

Јапан

Спор око ваздушне базе

ТОКИО - Јапански премијер Јукио Хатојама намјерава да каже америчком предсједнику Бараку Обами током његове посјете Земљи излазећег сунца идуће седмице да му је потребно додатно вријеме за разматрање споразума о релокацији базе америчке поморске пјешадије, пишу јапански медији. Спор око питања гдје да се премјести ваздушна база маринаца "Футенма" кључни је дио договора о новом распореду 47.000 војника у Јапану.

Аризона

Украли стотине кофера

ФЕНИКС - Полиција у америчкој савезној држави Аризона коначно је ријешила мистерију учесталог нестајања пртљага на међународном аеродрому "Скај Харбор" у Фениксу, откривши у кући једног локалног брачног пара стотине украдених кофера и торби. Украдени пртљаг откривен је када је Кит Кинг прије три седмице ухапшен на аеродрому док је са покретне траке покушавао да украде један кофер. Полиција је обавила претрес његове куће у предграђу Феникса гдје је пронашла праву Али Бабину пећину.

Румунија

Вакцине за бебе

БУКУРЕШТ - Румунска влада одлучила је јуче да увезе вакцине против новог грипа за пола милиона беба узраста од шест до 15 мјесеци. Влада се одлучила на овај корак пошто је пет милиона доза вакцина, које се производе у Румунији, намијењено за особе старије од 15 година. Вакцине за дјецу могу да се произведу и у Румунији, али не прије јануара сљедеће године и зато је влада одлучила да увезе вакцине које ће платити 2.250.000 евра.

Тајван

Умјерени земљотрес

ТАЈПЕЈ - Земљотрес умјереног интензитета погодио је централни дио Тајвана, а још нема извјештаја о могућим жртвама или нанесеној штети. Централни метеоролошки биро острва саопштио је да је земљотрес био јачине шест степени док је амерички Геолошки институт регистровао јачину земљотреса од 5,7 степени. Епицентар земљотреса био је у руралном округу Нантоу, на око 200 километара јужно од главног града Тајпеја.

Култура

Читајте...

Алехандро Ходоровски, **МИСТИЧНИ КАБАРЕ**

Какузо Окакура, **КЊИГА О ЧАЈУ**

Народно позориште Републике Српске

"Посланик" у Вршцу

ВРШАЦ - Ансамбл Народног позоришта Републике Српске, представом "Народни посланик", вечерас ће отворити фестивал "Вршачка позоришна јесен" у Народном позоришту "Стерија".

Овај вишеструко награђивани комад, који је проглашен најбољом представом у прошлој сезони, режирао је Никола Пејаковић, према тексту Бранислава Нушића.

- Народно позориште Републике Српске готово више да не може да одговори свим фестивалским селекторима у БиХ и окружењу. Позиве за учешће на фестивалима добијамо не само за једну, већ за читав репертоар представа - рекао је директор Народног позоришта Републике Српске Раде Симовић.

Осим на "Вршачкој позоришној јесени", Народно позориште у новембру очекује учешће на још два позоришна фестивала. На "Тузланским позоришним данима" у конкуренцији је комад "Стаза дивљачи" у режији Филипа Гринвалда. "Балон од камена - моја сјећања" комад истог редитеља, у званичној је такмичарској селекцији Позоришних сусрета у Брчком.

В. Ш.

СКД "Просвјета" из Загреба

Дани српске културе

ЗАГРЕБ - Српско културно друштво "Просвјета" из Загреба и ове године организује "Дане српске културе". Током новембра и децембра биће организовани концерти, изложбе, књижевне вечери, позоришне представе и пројекције филмова.

Програм започиње концертом дуа "Catch-Pop String-Strong & The First Ethnic Circus Orchestra" сутра у 20 часова у великој дворани Српског културног друштва "Просвјета".

Јелену Попржан и Рину Качинари, које чине овај дуо, поред постјугословенског поријекла и класичног музичког образовања, повезује љубав за путовање кроз пограничне предјеле музичких стилова. Заједно чине "Catch-Pop String-Strong & The First Ethnic Circus Orchestra", који се кроз својеврсну употребу гласа, осмоћичане барокне музике, српског, албанског, мађарског, бугарског фолка, словенског попа, панка, кабареа, шлагера, стапа у својеврстан динамичан концепт.

Д. Ву.

Филмска ревија у Београду

"Други човјек" за крај Синеманије

БЕОГРАД - Филмска ревија "Л'Ореал Париз синеманија" завршена је синоћ у Београду, са три премијерне пројекције у Центру "Сава", јавио је Танјуг.

Програм је настављен у новосадској сали Спенса, а биће завршен сутра. Амерички трилер "Изван сваке сумње", у режији Питера Хејмса, приказан је јуче у Центру "Сава", док је у главном вечерњем програму публика Синеманије имала прилику да погледа нови документарац контроверзног америчког аутора Мајкла Мура "Капитализам: Љубавна прича".

Посљедњи филм на програму био је трилер драма "Други човјек" редитеља Ричарда Ејра. На репризном програму у Центру "Сава" јуче су приказани филмови "Цули и Цулија" и "Мамурлук у Вегасу", а у биоскопу "Таквуд синеплекс" - "Хари Потер и Полукрвни принц", "Браћа Блум" и "Анђели и демони".

Издавачка кућа "Геопоетика" из Београда

Нова књижевна открића

Током ове године, "Геопоетика" објавила више од 30 наслова, међу којима се посебно истиче најновији роман на српском јапанског писца Харукија Муракамија "Окорела земља чуда и Крај света"

Харуки Мураками ФОТО: АГЕНЦИЈЕ

ПИШЕ: ДЕЈАН ВУЈАНИЋ
dejanv@glassrpske.com

БЕОГРАД - Објављивањем дјела значајних свјетских писаца који су били мало познати српској читалачкој публици, као и књига домаћих аутора и њихових превода на енглески језик, "Геопоетика" је заузела једно од водећих мјеста међу српским издавачима.

То је потврдило и признање новинара на овогодишњем Сајму књига у Београду, који су "Геопоетику" прогласили најбољим издавачем између два сајма.

Извршни уредник Издавачке куће "Геопоетика" Јасна Новаков-Сибиновић истакла је четири наслова који су недавно објављени.

- Читаоце ће посебно заинтересовати "Изабрани радови Т.В. Спивета" Рејфа Ларсена. У питању је један врло необичан роман који је својеврстан спој романсиране науке чувеног хита "Софијин свет" с једне стране и "Авантура Тома Сојера" с друге, али књига није намијењена деци већ неком тинејџерском узрасту, па надаље - рекла је Јасна Новаков-Сибиновић.

ОБЈАВЉЕНА четири нова наслова

Она је додала да је "Геопоетика" објавила и двије теоријске књиге: дјело водећег њемачког социолога Волфа Лепениса "Култура и политика" и "Филозофију тела" руског филозофа Михаила Епштејна у преводу Радмиле Мечанин, као и роман "Живети" кинеског писца Ју Хуа, који је много превођен у свијету, а код нас је непознат.

Током ове године, "Геопоетика" је објавила више од 30 наслова, међу којима се посебно истиче најновији роман на српском јапанског писца Харукија Муракамија "Окорела земља чуда и Крај света".

- Муракамијев роман први пут се појавио 1985. године. Реч је о правом ремек-делу које се не може заобићи уколико се жели представити све оно што је Мураками урадио, а то је управо намера "Геопоетике" - нагласила је Јасна Новаков-Сибиновић.

"Геопоетика" је послије романа "Идемо да крадемо коње", норвешког аутора Пера Петешуна, објавила још једну књигу овог писца, "Клета реко времена", за коју је добио три врло угледне скандинавске књижевне награде.

Романи двије нове ауторке, које су према ријечима Јасне Новаков-Сибиновић дале посебан тон свјетској књижевности, већ су привукли пажњу српских читалаца. То су њемачка књижевница Цени Ерпенбек и њен роман "Похођење", као и шведска књижевница Маја Лундгрен са дјелом "Помпеји".

"ИСТОРИЈА ХОДАЊА"

"Геопоетика" ће ускоро објавити занимљиву историографску књигу из области приватног живота Ребеке Солнит "Луталаштво - Историја ходања". Поред ње, у књижарама ће се појавити "Јестива историја света" Тома Стендиша, "Књига о градовима" Гиљерма Кабрера Инфанте, као и "Отмица Европе" Лин Х. Николас.

Почели "Вишњићеви дани" у Бијељини

Представљање Просвјетиних издања

БИЈЕЉИНА - Представљањем издања СПКД "Просвјета" и њеног општинског одбора у Бијељини, у оквиру предсаборских дана, у сриједу је почела традиционална културна манифестација "Вишњићеви дани" у Бијељини.

Програм је посвећен животу и књижевном дјелу великог српског епског пјесника Филипа Вишњића, која ће трајати до недјеље, 8. новембра у Бијељини, Тавни, Трнови, Угљевику и Мећашима, мјестима значајним у животу и стваралаштву овог пјесника. У Народној библиотеци која носи пјесниково име представљен је најновији број часописа за књижевност и културу ОО СПКД "Просвјета" под називом "Српска вила" и Календара "Просвјете" Републике Српске за ову годину. О овим издањима говорили су уредник "Српске виле" др Цвијетин Ристановић, те књижевни критичари и теоретичари др Сава Ћеклић и мр Љиљана Лукић.

УЧЕСНИЦИ посјетили манастир Тавну

Караван "Вишњићевих дана" посјетио је јуче средњовјековни манастир Тавну, у чијој је цркви, као и сви његови преци од рода Вилића из Горње Трнове код Угљевика, крштен и мали Филип Вилић, потоњи пјесник и хроничар српске буне Филип Вишњић.

У библиотеци овога манастира није сачувана Књига крштених у којој је заведен датум Филиповог крштења, јер су манастирске књиге и библиотека неколико пута од тада паљене и уништаване, па и овај драгоцјени документ.

Т. Н.

Душан Ковачевић нови члан САНУ

БЕОГРАД - Писци Душан Ковачевић и Светлана Велмар-Јанковић нашли су се међу 26 нових, јуче изабраних чланова Српске академије наука и уметности, преноси Танјуг. Скупштина Српске академије наука и уметности изабрала је и 20 дописних и 13 иностраних чланова Академије, тако да сада ова највиша научна установа броји 184 члана, 107 редовних и 77 дописних. Од 27 кандидата за редовне чланове САНУ, која је у посљедње три године изгубила 27 чланова, подршку академика није добио само један.

Осми дани поезије за дјецу у Источном Сарајеву

Дјетињство стихова и снова

Пјесничка манифестација у Источном Сарајеву ове године подигнута на виши ниво кад је у питању квалитет програма за дјецу, што су потврдиле и реакције публике

ПИШЕ: МИЉАН КЕЊИЋ
krozrs@glassrpske.com

ИСТОЧНО НОВО САРАЈЕВО - Свечаним отварањем Осмих дана поезије за дјецу, у сриједу је у Источном Сарајеву започела тродневна међународна пјесничка манифестација.

Програм је отворила директор маркетинга Завода за уџбенике и наставна средства Светлана Ковач, која је пожељела добродошлицу свим гостима и истакла да је Завод са задовољством покровитељ ове манифестације.

- Нешто овако треба овом граду и овој дјеци и надам се да ће се традиција одржавања Дана поезије у Источном Сарајеву наставити - додала је Ковачева.

У име локалне заједнице, учеснике манифестације и конкурса дјечијих пјесама поздравио је и начелник општине Источна Илица Предраг Ковач.

- Желим да изразим велико задовољство због одличне организације ове јединствене манифестације за дјецу у име свих локалних заједница удружених у град Источно Сарајево и желим да са пјесницима проведете лијепе тренутке кроз ова три дана - рекао је Предраг Ковач.

Књижевни програм

ФОТО: М. КЕЊИЋ

Пјесници Дара Секулић, Владимир Настић, Моша Одаловић, Тоде Николетић, Недељко Зеленовић, Горан Врачар, Ивица Вања Рорић, Жељко Пржуљ и Никола Мишо Мијатовић успјели су да пробуде неке успаване емоције и умногоме уљепшају ова јесење дане.

Витомир Митрић и Владимир Настић

Програм отварања већим дијелом био је посвећен пјеснику Радославу Самарџији и његовом раду и дјелу, гдје су изговорени изванредни стихови овога пјесника и најљепше пјесме посвећене њему.

Манифестацију је уљепшао и кантаутор Бранко Пражић, вођа легендарне групе седамдесетих година "Цврчак и мрави", који је отпјевао неке од најљепших пјесама Душка Трифуновића.

Умјетнички директор "Форум театра", организатора Осмих дана поезије за дјецу, Витомир Митрић је рекао да је манифестација Осми дани поезије у Источном Сарајеву подигнута на виши ниво кад је у питању програм за дјецу који је везан за поезију и писану ријеч.

ОТВАРАЊЕ посвећено Радославу Самарџији

Митрић је додао да ће се у оквиру овог догађаја одржати и неколико промоција књига за дјецу и то "Ливадско звонце", Биљане Радовић, затим "Несташлуци вука и лава", аутора Николе Мише Мијатовића у издању Завода за уџбенике и наставна средства Источно Сарајево и књига Душка Милуновића под називом "Цврчкова пјесма", коју је финансирало Министарство просвјете и културе Српске.

Пажњу посјетилаца привукла је промоција књиге "Цврчкова пјесма", аутора Душка Милуновића из Козарске Дубице, у оквиру које је одржан и музичко-поетски програм који је одушевио малишане, гдје су домаћини били књижевница Дара Секулић и глумци "Форум театра" Бојан Берибака и Пеђа Харт.

Другог дана манифестације је предвиђен програм под називом "Дјетињство стихова и снова", у оквиру којег ће бити организована посјета пјесника основним школама Источног Сарајева.

Благодарница

У оквиру програма додијељена је и Благодарница за укупан допринос у књижевности и поезији, коју је умјетнички директор "Форум театра" Витомир Митрић уручио књижевнику Владимиру Настићу, а генералном спонзору манифестације, Заводу за уџбенике и наставна средства у Источном Сарајеву, уручио је захвалницу.

Задужбина "Петар Кочић" Бања Лука - Београд

Гудељу "Кочићево перо"

БАЊА ЛУКА - Добитник "Кочићевог пера" за јесен 2009. је угледни хрватски пјесник Петар Гудељ за књигу "Пелазг на мазги". Ово је саопштио директор и главни и одговорни уредник Задужбине "Петар Кочић" Бања Лука - Београд Никола Вуколић. Он је истакао да је Гудељева порука поезије њена свеобухватност.

- У његовој поезији се осликавају висине и понори, тамнила и свјетлости крви, она је сва величанствена и језива, прожета хрпцем и крицима, шкргутом зуба и палацањем змијских језика, крцањем поломљених људских костију и зрелим шумором класја израслог из очију мртве дјеце - рекао је Вуколић.

Одлуку о добитнику награде једногласно је донио жири у саставу Никола Вуколић (предсједник), Иван Ловреновић и Миљко Шиндић. Признање ће Гудељу бити уручено 13. новембра на сајму књига "Интерлибер" у Загребу. Д. Ву.

Сјећање на српску композиторку

Тишина Љубице Марић

БЕОГРАД - Изложба "Љубица Марић - ... тајна/тишина/творење..." отворена је прексиноћ у галерији Српске академије наука и уметности у оквиру обиљежавања сто година од рођења ове композиторке, јавио је Танјуг.

- Она је једна од најоригиналнијих личности наше културе и свакако најоригиналнији српски композитор 20. века и једна од најважнијих појава у нашој култури. Била је прва композиторка која је завршила композицију у Србији, прва жена диригент са међународном каријером - рекао је отварајући изложбу министар културе Србије Небојша Брадић.

Он је оцијенио да је Марићева била прва у много чему, али оно што је најважније то је њен пут у музици, када је прва отворила музику Византије, односно осмогласник, гдје је пронашла инспирацију за своју музичку структуру коју је развијала.

Љубица Марић

Вијести

Лос Анђелес

Џони и Анђелина у "Туристи"

ЛОС АНЂЕЛЕС - Холивудски глумци Џони Деп и Анђелина Џоли, играће у филму "Туриста" режисера Алфонса Куарона, преноси Мондо. "Туриста" је римејк француског трилера из 2005. године "Anthony Zimmerr" и говори о женском агенту Интерпола.

Зрењанин

Јапанске графике

ЗРЕЊАНИН - Изложбом "Јапанске графике - слике ефемерног света" у салону Народног музеја у Зрењанину данас ће почети "Дани јапанске културе", који ће трајати до 1. децембра, јавио је Танјуг. Разноврсни изложбени, књижевни и филмски програми одвијаће се током новембра у Зрењанину у оквиру културне манифестације "Година Јапана у Србији". Изложба графика садржи колекцију 34 укијо графике из 18. и 19. вијека у власништву Нинка Радосављевића.

Источно Сарајево

"Недођија" добро примљена

ИСТОЧНО НОВО САРАЈЕВО - Српско просвјетно и културно друштво "Просвјета" из Херцег Новог гостује до 8. новембра у Републици Српској са представом "Земља недођија". Представа је премијерно изведена у Културном центру Источно Ново Сарајево, гдје је публика одлично примила овај комад, који је у продукцији СПКД "Просвјета" и режији Зорана Ристовића, рађен по тексту владике Николаја Велимировића. Улоге су повјерене глумцима "Херцегновског позоришта". М. К.

Концерт

Моцарт на репертоару

БАЊА ЛУКА - Концерт српског виолинисте Милоша Чорлије и финског пијанисте Укија Оваскаинена биће одржан вечерас у 20 часова у концертној дворани Банског двора Културног центра у Бањој Луци. На програму ће се наћи композиције Моцарта, Прокофјева и Равела. Концерт организује Удружење музичких умјетника Републике Српске. Д. Ву.

Разбибрига

Туриста отишао на љетовање и закупио бунгалов, али једног дана врата се заглавила и не може да уђе. Оде он и пожали се рецепционеру Мују, који каже госту:
- Неће, је ли, буразеру? Гледај сад!
Прије он вратима, из све снаге неколико пута удари главом и врата се отворише.
- Како то може главом, а ја покушавао руком, ногом, па ништа? - упита гост.
- Не помаже ту снага. Треба користити главу - одговори Мујо.

Кренуо Лала у Нови Сад, али грешком сједне у аутобус за Београд. Кад му кондуктер на пола пута каже куда иде аутобус, Лала ће очајно:
- Па је ли тај ваш возач нормалан? Ја нисам кренуо за Београд, већ у Нови Сад.

Отишао Ивица у продавницу и каже:
- Дајте ми једну киселу воду!
- Колико пута сам ти рекао да није кисела, већ минерална вода - одговара продавац.
- Добро, онда ми дајте једну минералну воду и једну топлу минералних кроставаца!

Од трача до истине

Заувијек уз Јовану

Још од првог појављивања на јавној сцени Жељко Јоксимовић важио је за некога ко своју приватност љубоморно чува далеко од очију јавности. Ипак, он је ових дана једном београдском листу открио дио своје интиме, а свакако је најзанимљивији његов однос са дјевојком, популарном водитељком РТС-а Јованом Јанковић.
- О свему се са њом консултујем, бескрајно јој вјерујем и поштујем њене ставове. Код нас је све ишло спонтано, од њених антипатија до данас, када се потпуно разумемо. Посебна је и као жена, а свакако и у мом животу - казао је Жељко.
На питање да ли је она жена поред које жели заувијек да остане, Јоксимовић је одговорио потврдно и додао да би волио да остари поред ње.

Популарни пјевач је причао и о Ђерки Мини, са којом његује другарски однос.
- Мислим да је Мина супер дјевојчица, која тренутно има много обавеза у школама које похађа. Што се њених симпатија тиче, још ме ништа није обавестила, али ми је чврсто обећала да ће ми, када дође до тога, свакако рећи. Па, да јој вјерујем - казао је Јоксимовић.

Гласова кухиња

Јунећи гулаш с кестењем

Гулаш је једно од оних јела која се често нађу на зимском јеловнику јер је једноставан, не изискује превише напора и умијећа, а истовремено пружа прави осјећај кућне атмосфере. Предлажемо да испробате ову занимљиву јесењу комбинацију с кестењем - мало разноликости увијек добро дође. За припрему комплетног јела је потребно око 130 минута.

Састојци
(за 4 особе)

600 г	јунетине без кости
300 г	црног лука
1	кашика сенфа
1	кашичица слатке мљевене црвене паприке
1	кашичица љуте мљевене црвене паприке
2	кашичице концентрата парадајза
1	кашичица бијелог лука у гранулама
400 мл	црног вина
2	листа ловора
200 г	очишћеног кестења
	першун
	уље
	со, бибер

Припрема

1. Прије свега месо ставите у здјелу, посолите и побиберите. Додајте сенф и све скупа измјешајте.
2. У лонац на угријану маснoћу додајте сјецкани лук, равномјерно га распоредите и преко њега ставите месо.
3. Све заједно пржите, на средње јакој ватри, док не испари текућина коју ће месо пустити.
4. Потом у смјесу додајте бијели лук у гранулама, љуту и слатку мљевену црвену паприку и концентрат парадајза, па све заједно мало промијешајте.
5. Затим улијте црно вино, додајте два ловорова листа и кувајте даље док се вино напола не укува.
6. Потом улијте толико воде да прекрије састојке, промијешајте и све заједно даље кувајте мијешајући, по потреби подливајући водом.
7. Послије отприлике 70 минута у лонац додајте кестење и све заједно кувајте још петнаестак минута.

Послуживање

Када гулаш буде скуван, преко њега можете по жељи да ставите мало свјежег миљерама, посипте с мало сјецканог першуна и послужите.

Цијене у КМ

јунетина	6,5
лук	0,3
сенф	0,2
паприка	0,2
парадајз	0,3
вино	2,8
кестен	0,8
першун	0,3
уље	0,3
со, бибер	0,2

ЦИЈЕНА РУЧКА
11,9

ХОРОСКОП

Ован (21.3 - 20.4)
Епоквентни сте и то вам даје значајну предност у дутим пословним договорима. Послије несугласица које сте имали са пријатељима увидјећете да нисте увијек ви у праву, али ће вам тешко пасти да то њима признате.

Вага (24.9 - 23.10)
Ако су вам амбиције велике, размишљајте о усавршавању или одласку у иностранство. Ових дана вам долази доста новца, али много и трошите. Мање једите да не бисте имали проблема са стомаком и жељуцем.

Бик (21.4 - 20.5)
Поступите дипломатски и прихватите савјете иако вам се тренутно чине неповољни. Околности су овај пут на вашој страни. Ваш партнер се не слаже са одлуком коју сте донијели. Недостаје вам атмосфера љубави и њежности.

Шкорпија (24.10 - 22.11)
Добро се осјећате јер сте активни и ангажовани на неколико страна. Расположење вам кваре једино несугласице са партнером, које не услијеђе да превазиђете већ неко вријеме. Будите стрпљивији и тактичнији.

Близанци (21.5 - 21.6)
Имајте на уму да је увијек боље разријешити дилеме које имате него оставлати недоумице. Могли бисте непромишљено да направите грешку због које ћете жалити. Будите опрезни у саобраћају, посебно у тунелима и ноћу.

Стријелац (23.11 - 21.12)
Нема потребе да заоштравате однос са партнером само зато што је постао ћутљив и мирнији него иначе. Покрените у себи заборављене емоције и сукоб ће се разријешити, а партнер ће се још више везати за вас.

Рак (22.6 - 21.7)
Активан друштвени живот вам пружа бројне могућности за усавршавање на пословном плану. Недостаје вам атмосфера љубави и њежности, која је могућа само уз обострано разумијевање са партнером.

Јарац (22.12 - 20.1)
Имате добре идеје, али је потребно да будете активнији да бисте нешто од тога спровели у дјело. Здравствене сметње које имате су психосоматске природе. Лично задовољство ће вам донијети додатни прилив енергије.

Лав (22.7 - 22.8)
Склони сте да проблеме са посла преносите на приватни план. Ако се мало опустите и будете сигурни што желите, то ћете и добити. Ситуација у кући је врло занимљива и динамична јер вам пуно људи пролази кроз кућу.

Водолија (21.1 - 19.2)
Уколико радите оно што вам причињава задовољство, можете да постигнете запажен успјех. Емотивна испуњеност и љубав према партнеру је оно што ће вас учинити срећним и задовољним. Одмарајте се.

Дјевица (23.8 - 23.9)
Да бисте сачували драгоцјену енергију и психички мир, избјегавајте свађе и конфликте са људима из вашег окружења. У овом периоду немојте ништа форсирати, нити радити на силу. Будите попустљивији и флексибилнији.

Рибе (20.2 - 20.3)
Пружају вам се нове могућности. Не треба да се руководите искључиво материјалним моментом када размишљате о започињању новог посла. Све што радите са љубављу и срхом на крају ће бити добро.

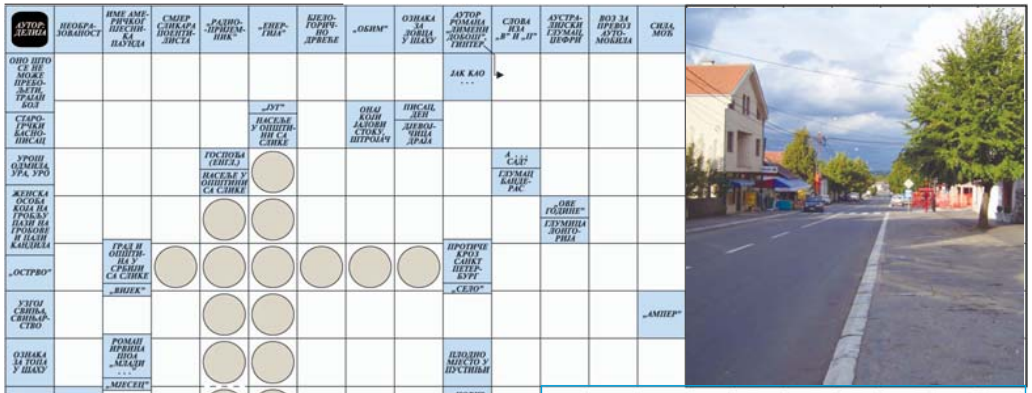

АУТОР ДЕЛИЋА	НЕОБРАЗОВАНОСТ	ИМЕ АМЕРИЧКОГ ПЕСНИКА ПАУНДА	СМЈЕР СЛИКАРА ПОМИТАЧИСТА	„РАДИО-ПРИЈЕМНИК"	„ЕНЕРГИЈА"	БЈЕЛОГОРИЧИЦА ДРВЕЋЕ	„ОБИМ"	ОЗНАКА ЗА ЈОВИЦА У ШАХУ	АУТОР РОМАНА „ХИМЕНИ ДОБОШ" ГИНТЕР	СЛОВА ИЗ „В" И „Г"	АУСТРАЈАНСКИ ГЈУМАЏ ПЕФФР	ВОЗ ЗА ПРЕВОЗ АУТОМОБИЛА	СИЗА, МОЉ
ОНО ШТО СЕ НЕ МОЖЕ ПРЕБОЉЕТИ ТРАЈАН БОЈ									ЗАК КАО ...				
СТАРОГРЧКИ БАСНОПИСАЦ					„ЈУГ" НАСЕЉЕ У ОПШТИНИ СА СЛИКЕ		ОНАЈ КОЈИ ЗАЈОВИ СТОЈА ПЕТРОВИЋА	ПИСАЦ, ДЕЗИ ДЈЕВОЈЧИЦА ДРАЈА					
УРОШ ОДМИЋА УРА, УРО				ГОСПОЂА (ЕНГЛ.) НАСЕЉЕ У ОПШТИНИ СА СЛИКЕ						А ... САЈТ	ГЈУМАЏ БАНДЕРАС		
ЖЕНСКА ОСОБА КОЈА НА ГРОБЉУ ПАЗИ НА ГРОБОВЕ И ПАЗИ КАНЏИЈЕ											ОВЕ ГОДИНЕ" ГЈУМИЦА ЈОВТОРИЋА		
„ОСТРВО"		ГРАД И ОПШТИНА У СРБИЈИ СА СЛИКЕ „ВИЈЕК"							ПРОТИЧЕ КРОЗ САНКТ ПЕТЕРБУРГ „СЕЛО"				
УЗГОЈ СВИЊА, СВИЊАРСТВО													„АМПЕР"
ОЗНАКА ЗА ТОЧА У ШАХУ		РОМАН ИРВИНА ШОА „МЛАДИ ... „МЕСЕЦ"							ПЛОДНО МЈЕСТО У ПУСТИЊИ				
ГРАД У РУСИЈИ ИСТОЧНО ОД ТУЛЕ	СТАНОВНИК МИШАРА									„НОВИ" БЕЉА ЧИЧАК (МН.)			
ОЗНАКА ЗА КРАЈА У ШАХУ		ПОЧЕТИ ПРЧАТИ ПОВРШИНА											
ПОЗДРАВ ОПАТИЈЕ					„ЦЕНТАР" ФРАНЦУСКИ РЕДИТЕЉ, РЕНЕ		БУРЕК ЈЕ НОПУЗАРИЋА ...	ИСТИ ВОКАЛИ ЗАПРЕМИНА; ВЕЛИЧИНА					
НАШ КЊИЖЕВНИК											СПАЉАЧЕЊ „ЗОЖЕЉАР"		
„ОПШТИНСКИ ВИЈЕЋЕ"			РУДНИК ЗЛАТНИЦА „АТОМСКА ТЕЖИНА"			СВЕТА ПТИЦА СТАРИХ ЕГИПЋАНА „ШАХОВСКИ КУЋ"							
НАСЕЉЕ У ОПШТИНИ КОЛАШИН У ЦРНОЈ ГОРИ													
ЛОКАЛИТЕТ НА ШАР-ПЛАНИНИ													

Судоку

У празна поља распоредите бројеве од 1 до 9 али тако да у сваком реду и колони буду различити бројеви, а исто тако и унутар сваког квадрата 3x3.

ВРЛО ЛАКО

5		8				9		
	1	2		7	9	3		
	4		5		1		2	
9	3		2				1	
			1	9	7			
	8				6		7	9
	5		6		3		9	
		6	7	8		2	4	
		3				5		6

Рјешење

9	8	5	1	4	3	6	2	7
2	4	3	5	7	8	1	9	6
7	6	1	9	2	4	8	5	3
6	7	4	3	1	2	9	8	5
3	5	9	8	6	7	4	1	2
8	2	1	7	5	9	3	6	4
5	1	7	6	9	4	2	3	8
4	3	2	1	8	5	7	4	9
1	9	6	4	3	2	5	7	1

РЈЕШЕЊЕ: НЕПРЕБОЛ, ГРАС, БОЛ, Ј, БРАУН, УРЕ, ЈЕЛИ, ШТА, КАЦЉИЛАРКА, ОГ, О, ТОПОЛА, НЕВА, СИНОПТОЛОГИЈА, Т, ЈАВОВИ, ОАА, МИШАРАЛ, Н, К, ЗАЦИЉАТИ, ОТАТ, Ц, ОО, МОМО КАПОР, ОВ, РЈ, ИВИЋ, ВРАНЕШТИЦА, ОШТАР КАМЕН.

Кутак за родитеље

Од пузања до ходања

Хоће ли неко дијете проходати са девет, 12 или 18 мјесеци не зависи од његове интелигенције или способности родитеља, већ ће дијете проходати кад за то буде спремно, кажу стручњаци

Први бебини кораци увијек се дочекују са великим узбуђењем. Али, сигурно нисте знали да је тренутак кад се дијете усправи и први пут закорачи, у ствари, врхунац вишемјесечних покушаја и грешака, и доказ да је коначно усвојило најкомпликованију кретњу коју је људско тијело способно да изведе - усправно ходање. Сада заиста можете бити поносни. Јер, да би ходало, мала глава и тијело треба да укључе и ускладе рад великог броја мишића, од стомака и руку, до врата и главе. Потребно је при том одржавати и равнотежу, те знати остати на једној нози док друга по ваздуху граби напријед. Да би се усавршили сви ти покрети, сигурно ће проћи још мјесеци правог уходавања, кажу стручњаци, а преноси часопис "Моје дијете".

Родитељи, међутим, нису увијек свјесни да је потребно вријеме за читав процес и да дијете само одређује темпо. Иако би они радо пожурили и подстицали ходање због притиска околине у којој су већ вршњаци одавно проходали, тренутак кад ће се то збити није ни знак дјететове интелигенције ни питање способности родитеља. Дијете ће проходати кад буде на то спремно. У просјеку, дијете ће почети ходати око 12, односно 14. мјесеца живота, али могуће је да ће управо ваше ходати већ са девет или, пак, тек са 18 мјесеци.

Можемо ли подстицати дијете да прије усвоји ходање?

Тек кад су нервни систем, кости, мишићи и зглобови сазрели, дијете ће се одважити на прве кораке. То се понекад не догађа као дизање из вишемјесечног пузања јер нека дјеца знају да прескоче ту фазу, па се одмах из сједећег положаја дижу на ноге. Родитељи ће мало моћи да направе како би утицали на било коју фазу пузања или ходања. Било да подстичу дванаестомјесечно дијете да престане пузати, било да спуштају осмомјесечно дијете из стојећег у пузећи положај јер се боје тако раног ходања. Једини могући савјет родитељима врло је једноставан. Створите подстицајну атмосферу за дијете у којој ће оно у сигурности дома слободно брусити своје вјештине.

ДИЈЕТЕ ће проходати кад за то буде спремно

Како препознати да је дијете спремно?

У томе је пресудна иницијатива самога дјетета. Између осмог и десетог мјесеца дјеца су толико жељна нових знања и вјештина да се многа почињу придржавати за намјештај који им служи за дизање у усправан положај. Тада не треба тјерати дијете да хода без придржавања јер је чврст ослонац дио ове фазе. Али, свакако је могуће подстицати, на примјер, дјететову знатижељу ако му ставите омиљену играчку у наслоњач који је један метар удаљен од дјетета или га позивате себи и притом изводите занимљиве звукове. У овој фази припазите на дјететову сигурност. У вашем дому има много оштрих ивица столова, ормара и осталог намјештаја на које би се дијете на несигурним ногама могло повриједити. Будите близу дјетета и склоните сав помичан намјештај, тешке ствари на столњацима, саме столњаке или завјесе уз које би се дијете могло пењати...

Бања Лука

ВИЈЕСТИ ИЗ ПОРОДИЛИШТА

4 дјечака **5** дјевојчица

ГРАДСКИ ВОДИЧ

Важни телефони

Информације	1185
Хитна помоћ	124, 230- 620
Ватрогасци	123
ЦЈБ	122, 337-100
Тачно вријеме	1373
Метеоролошка станица	307-943
S.O.S телефон (Линија за помоћ жртвама насиља у породици)	1264

болнице

Паприковац	342-100
Поликлиника	247-333

ординације

Деамедик	309-221
Еуромедик	219-111
Интермедик	216-661
Јелена	324-310
Фирена	437-222

апотеке

"Нова"	218-264
"Невен"	281-017
"Темпо"	310-044

превоз

Аутобуска ст.	090/513-000
Жељезничка станица	301-229
Аеродром Бања Лука	535-210
Билетарница (центар)	315-867

taxi

"А" такси	1500
Бањалучки такси	1544
Бел такси	1550
Еуро такси	1555
Макси такси	1551
Патрол такси	1533
Идеал такси	1545
Мобил такси	1566

хотели

"Босна"	215-681
"Палас"	218-723
"Идеја"	217-444
"Видовић"	217-217; 245-800
"Цезар"	326-400
"Гранд"	380-105
"Мериот"	222-870; 217-801

инспекција

Санитарна	244-475
Тржишна	348-710
Инспекција рада	348-730
Просвјетна	466-346
Комунална	306-464
Републичка управа за инспекцијске послове	213-624
Републички девизни инспекторат	300-434

кварови

Пријава кварова	300-384
Кварови на телефонима	1275

ОШ "Доситеј Обрадовић" прославља 130 година постојања и рада

"Школа у три вијека"

Школа је почела са радом давне 1879. године и носила је име "Прва дјечачка основна школа", а у народу је она била позната као "Царска школа", рекао Драган Ковачевић

ПИШЕ: СВЈЕТЛАНА ТАДИЋ
svjetlanat@glassrpske.com

Једна је од најстаријих школа, не само на подручју Бање Луке него и Републике Српске и БиХ, Основна школа "Доситеј Обрадовић" низом манифестација обиљежиће овог викенда 130 година постојања.

- За овај вриједан јубилеј припремили смо богат културно-забавни програм, а свјетлост дана ће угледати и монографија под називом "Школа у три вијека", која приказује историјат ОШ "Доситеј Обрадовић" у 19, 20. и 21. вијеку - рекао је директор ове школе и аутор монографије Драган Ковачевић.

Према његовим ријечима, школа је почела са радом давне 1879. године, одмах након што је Аустроугарска окупирала БиХ.

- Тада је носила име "Прва дјечачка основна школа", а у народу је била позната као "Царска школа". Налазила се на мјесту између данашњег Електротехничког факултета и зграде "Водовода", на лијевој обали Врбаса - испричао је Ковачевић.

Према његовим ријечима, школа је радила у једноспратној згради са четири учионице и просторијом за учитеље и као таква опстала је до Првог свјетског рата.

- Послије тога добила је име "Трећа народна основна школа" - рекао је Ковачевић.

Основна школа "Доситеј Обрадовић" слави 130. рођендан ФОТО: Г. ШУРЛАН

ОВОГ ВИКЕНДА
представљање монографије школе

Ковачевић прича да је школа неколико пута мијењала име, а од 1958. године носила је име народног хероја Касима Хаџића.

- Од 1993. године носи име великана српске ријечи и просвјетитеља Доситеја Обрадовића - нагласио је Ковачевић. Он је додао да школа у континуитету ради 130 година и да је једна од ријетких која није прекидала свој рад на дуже периоде, већ само када је била усељена од стране окупационих снага њемачке и аустријске војске.

- Многобројне истакнуте друштвено-политичке, културне и спортске личности биле су ученици наше школе, као што су књижевник и публициста Веселин Маслеша, сликари Божидар Николић и Слободан Драгаш, архитекта Рајко Душанић, професор Жељко Мирјанић, пјесникиња Насиха Капицић, глумица Николина Ђурђевић, као и многобројни универзитетски професори, спортисти... - истакао је Ковачевић.

Данас ОШ "Доситеј Обрадовић" похађа око 550 ученика и има 47 запослених радника.

- У вријеме СФРЈ школа је радила у три школске зграде и имала је више од 2.000 ученика. Због ратних дешавања и пресељавања становништва дошло је до смањења броја ученика - појаснио је Ковачевић.

У ОШ су организоване многобројне секције..

- Приоритет је да опремимо кабинет информатике новим рачунарима, јер су постојећи прилично дотрајали - рекао је Ковачевић.

Драган Ковачевић

СВЕЧАНОСТИ

- Дуго смо се припремали за обиљежавање јубилеја. У суботу у 11 часова у просторијама школе биће организована промоција књиге "Школа у три вијека", а за 17 часова предвиђена је свечаност у оквиру које ће се представити наше секције. За недјељу у 19.30 часова у Народном позоришту РС планирано је отварање изложбе ликовних радова ученика школе, а за 20 часова свечана академија - рекла је педагог Гордана Кецман, која већ 31 годину ради у школи.

РЕПЕРТОАР

БИОСКОПИ МУЛТИПЛЕКС "ПАЛАС"
КЕЊАЦ - драма
режија: Антонио Нујић
улоге: Небојша Глоговац, Наташа Јањић, Љубомир Кики Капор, Тонко Лонза, Емир Хафизбеговић
термини: 18, 20 часова
КОКО ШАНЕЛ - драма
режија: Ан Фонтан
улоге: Одри Тату, Алесандро Нивола, Мери Гилан
термини: 18, 20.15 часова
ДИСТРИКТ 9 - sf трилер
режија: Неил Бломкамп
улоге: Шарлот Копли, Џејсон Коп, Натали Болт
термини: 22.40 часова
TEHNOTISE:
Едит и ја - анимирани за одрасле
режија: Алекса Гајић
гласови: Петар Краљ, Сека Сабљић, Срђан Тодоровић, Небојша Глоговац, Никола Ђуричко
термини: 22.30 часова
ПАДАЊЕ ЂУФТЕ - анимирани
режија: Фил Форд, Крис Милер
гласови: Бил Хедр, Ана Фарис, Џејмс Кан, Енди Самберг
термини: 18.30 часова сваки дан, с уботом и недјељом у 12 и 16.30 часова
МОЈА ГРЧКА АВАНТУРА
- романтична комедија
режија: Доналд Петри
улоге: Ниа Вардалос, Ричард Дрејфус
термини: 22.10 часова
ГОЛА ИСТИНА
- романтична комедија
режија: Роберт Лукетић
улоге: Катарина Хегл, Џерард Батлер
термини: 20.30 часова

МУЗЕЈ РЕПУБЛИКЕ СРПСКЕ
Стална поставка - "Од праисторије до савременог доба"
Мултимедијална изложба - "Јасеновац - систем усташких логора смрти"
Изложба фотодокумената - слике разорене Бање Луке послије земљотреса 1969. године
Изложба икона из ливањске цркве Успења пресвете Богородице
МУЗЕЈ САВРЕМЕНЕ УМЈЕТНОСТИ РС
Изложба "Солидарност" - изложба фотографија посвећених бањалучком земљотресу из 1969. године.
БАНСКИ ДВОР - КУЛТУРНИ ЦЕНТАР
Изложба докумената и фотографија Архива Републике Српске посвећених бањалучком земљотресу из 1969. године
ГАЛЕРИЈА "УДАС"
Изложба дјела ликовне колоније "Сана", отворена до 17. новембра
ИЗЛОЖБА "СПАПОРТ БИЈЕНАЛЕ 2009/2010. Бања Лука"
Поставка у Галерији "Терзић", Салону Музеја савремене умјетности Републике Српске и Каменој згради на Кастелу, отворена до 15. новембра
НАРОДНА И УНИВЕРЗИТЕТСКА БИБЛИОТЕКА РС
Изложба "Пут високог школства у Србији", отворена до 15. новембра
НАРОДНО ПОЗОРИШТЕ РС
Велика сцена - представа "Земља Недођија" владике Николаја Велимировића, данас, 20 часова СПКД "Просвјета" Херцег Нови

На увиду три нова нацрта регулационих планова

Одјељење за просторно уређење Административне службе града ставила је на увид три нова нацрта регулационих планова и то: нацрт регулационог плана Лауш 7, нацрт плана стамбеног блока између улица Ивана Горана Ковачића, Миће Љубибратића и Млађе Тусића, те нацрт измјене дијела регулационог плана насеља Обилићево. Заинтересовани могу да погледају нацрте регулационих планова до 3. децембра. Грађани овом приликом могу да дају сугестије, примједбе и приједлоге на нацрте регулационих планова. М. Ми.

ФОТО: Г. ШУРЛАН

Упозорење пјешацима на опасност од рушевних објеката

Мањи број старих рушевних кућа у ужем дијелу Бање Луке

Обновљено или срушено 40 руина

Од 95 регистрованих рушевних објеката остало је још 55 који нису уклоњени или реконструисани, тако да је мање старих кућа које нарушавају изглед града и представљају опасност за Бањолучане, рекао Новак Петраш

ПИШЕ: СВЈЕТЛАНА ТАДИЋ
svjetlanat@glassrpske.com

Контролом урбанистичко-грађевинске инспекције утврђено је да у ужем дијелу града Бање Луке има 55 објеката који су у лошем стању и угрожавају безбједност људи и околине, односно спадају у категорију рушевних објеката.

Ово је за "Глас Српске" потврдио начелник Одјељења за инспекцијске послове у Административној служби града Новак Петраш.

- На основу првобитног списка од 95 руинираних објеката, кренули смо у поступак, гдје су вјештаци утврђивали да ли се неки од тих објеката могу реконструисати и задржати, те на тај начин отклонити опасност коју представљају или их треба рушити. Око 40 руина је обновљено и реконструисано, тако да више нису опасност по грађане, а ни ругло града - истакао је Петраш.

Према његовим ријечима, налаз вјештака упућен је Одјељењу за просторно уређење, јер је оно надлежно да донесе рјешење за уклањање рушевних објеката, односно за давање одобрења за реконструкцију, ако то захтијевају власници и ако постоји техничка могућност да се реконструишу.

КОНТРОЛИСАН ужи дио градског језгра

- Одјељење за просторно уређење је, до сада, за један дио тих објеката донијело рјешења којима се налаже уклањање и сада су ти поступци у току - рекао је Петраш.

Он је додао да је уклањање или реконструкцију 40 објеката обавио извођач радова којег је одредила Административна служба града или власник, тако да су ти објекти скинути са списка рушевних.

- Осим тога контрола објеката је обављана првенствено у погледу њихове стабилности и може се рећи да највише рушевних објеката има у насељу Обилићево - истакао је Петраш.

Још је нагласио да највише руина има у улицама Војводе Степе Степановића, Срђе Злопоглеђе, Сент Андреје, Мачванској, Патријарха Арсенија Чарнојевића.

- Контролом је обухваћен ужи центар града, од Малте до Обилићева. Одјељење за инспекцијске послове и даље наставља са редовним активностима контроле објеката. Процедура је таква да ми прво одемо на лице мјеста, нађемо власника или ако су објекти напуштени и нису у функцији, власник дође и са њим направимо записник - изјавио је Петраш.

РЈЕШЕЊЕ

У случају да се не може наћи власник руинираног објекта или је одсутан, именује се привремени заступник, који у име власника учествује у поступку, што је предвиђено Законом о управном поступку.
- Вјештак прави налаз у погледу степена оштећености и могућности реконструкције.

Ми те податке достављамо Одјељењу за уређење простора, које води даљи поступак. Период који се даје власнику објеката да испоштује рјешење о реконструкцији или рушењу зависи од величине објекта, односно предрачуна извођача радова - рекао је Новак Перташ.

ГРАДСКЕ ВИЈЕСТИ

Ученици дали 53 дозе крви

Градска организација Црвеног крста организовала је јуче у Заводу за трансфузији акцију добровољног даровања крви ученика Економске школе.

- Акцију је подржало 180 ученика школе, а крв је даровало њих 53. Већ традиционално у нашој школи организујемо акцију даровања крви и увијек је добар одзив ученика - изјавила је професор Душанка Вукадиновић.

У склопу јесење акције даровања крви многе школе су се одазвале нашем позиву и ово је акција у којој је прикупљено највише доза - изјавила је координатор активности у ГО Црвеног крста Ковиљка Влашки.

Начелник Завода за трансфузију на нивоу РС Гордана Гузијан изјавила је да је врло задовољна одзивом ученика.

- Овим су залихе крви знатно повећане. У јесењу акцију је укључено девет бањолучких школа, а сљедеће седмице у акцију ће се укључити и Медицинска школа - рекла је Гузијанова. С. Т.

Отворен Сајам лова и риболова "Лоримес 2009"

Међународни сајам лова, риболова, спорта, туризма и угоститељства "Лоримес 2009" јуче је свечано отворен. На овој смотри, која ће трајати до 8. новембра, учествује стотину домаћих и излагача из земаља окружења.

Директор Бањалучког велесајма Драгољуб Бојанић истакао је да је на овогодишњем сајму 40 одсто више излагача него на прошлогодишњем, те да је квалитет понуђених експоната на завидном нивоу.

Он је рекао да ће у оквиру Сајма бити оцијењени изложени ловачки трофеји, одржаће се 11. риболовачки сајамски куп у лову грабљивица, те Осми риболовачки сајамски котлић.

Начелник за привреду у Административној служби града Бања Лука Милош Комљеновић позвао је инвеститоре да улажу у РС, која, како је рекао, располаже великим потенцијалима.

Покровитељи Сајма су град Бања Лука и Ловачки савез РС. С. Т.

ФОТО: Г. ШУРЛАН

Чишћење улица од опалог лишћа

Радници предузећа "Чистоћа" учестало раде на сакупљању опалог лишћа, које је прекрило бањолучке улице.

- Радници не могу да стигну да покупе сво лишће, јер оно стално пада са дрвећа. Око 50 радника налази се на терену и распоређени су по рејонима - рекао је технички директор "Чистоће" Милан Плавшић.

Он наглашава да раници купе лишће ручно по површинама које су недоступне за механизацију.

- На сакупљању лишћа радимо и са неколико ручних дувача, који лишће сакупљају на гомиле. Али и поред толико труда опет не стигнемо да уклонимо сво лишће са улица - истакао је Плавшић. М. Ми.

МАТИЧНИ УРЕД

Рођени:

Матеја Тешинић, син Љубомира и Бојане; Павле Толимир, син Вање и Маријане; Данијел Варница, син Драгана и Божане; Ервин Алекић, син Елведина и Ђенисе; Ивана Пекез, кћи Југослава и Снежане; Марија Марковић, кћи Далибора и Јелене; Дејан Копања, син Александра и Јелене; Валентина Ђукарић, кћи Желимира и Маре; Данило Петровић, син Славољуба и Јелене; Анђелија Малешевић, кћи Владимира и Александре; Лорена Трбојевић, кћи Мирослава и Виолете; Марија Мијатовић, кћи Данијеле; Милана Вукман, кћи Миленка и Весне; Игор Медић, син Младена и Десе; Тамара Милаковић, кћи Драженка и Божане; Ања Дујаковић, кћи Огњена и Милице; Григор Радуљ, син Душка и Миланке; Софија Борић, кћи Синише и Далиборке; Хелена Келеман, кћи Горана и Свјетлане; Дуња Гојковић, кћи Велибора и Вишње.

Умрли:

Срето (Стјепан) Ковачевић, рођен 1949. године.

ПАЖЊА

Радови на електромрежи

Данас ће због радова на електроенергетским објектима доћи до повремених искључења електричне енергије. Од 8.30 до 10.30 часова без струје ће бити дио насеља Караула - Черге, а од 8.30 до 13 часова дијелови Београдске и улице Мајке Кнежопољке. До искључења ће доћи и у насељу Сарачица од 11 до 13 часова, а улице Милана Ракића, Николе Пашића, Ћинића и Слободана Кокановића струју неће имати од 8.30 до 14.30 часова. С. Т.

Фељтон

ГЕОПОЛИТИКА СРБИЈЕ
(Стварање српске државе и национални пројекат)

(5)

ФОТО: АРХИВА

Краљевство Немањића моћна српска држава

АЛЕКСИС ТРУД

Године 1169. Стефан Немања (1168-1196) примио је титулу великог жупана Рашке - југозапад садашње Србије и Зете - садашња Црна Гора... Три сина Стефана Првовенчаног - Радослав, Владислав и Урош I - наставили су да шире територије краљевства, али другим средствима. Водили су политику венчавања и дипломатских споразума са суседним државама. Тако се син Уроша I, Драгутин, венчао с мађарском принцезом.

Када је абдицирао у корист свог сина Милутина, мађарски краљ Ладислав IV оставио му је области Срем и Мачву, северно од Дунава, као и Београд. Милутин је дакле повећао власт српске државе ка северу, до Дунава. Његов син Стефан Дечански проширује на југу немањићке територије на Македонију, дефинитивно уклањајући опасност од Бугара. Године 1326. поседи Немањића протежу се, према томе, од Дунава до Вардара и од Јадрана до Мораве.

Просвећена монархија

Стефан Душан, најпознатији од Немањића, који је владао од 1331. до 1355, трајно је учврстио краљевину. Искористивши пропадање Византије, освојио је Македонију, Епир и Тесалију на југу, а на северу Србије дошао до Београда. Године 1346, у својој новој престоници Скопљу, крунисао се за "Цара Ромеја, Срба, Бугара и Албанаца". Најзад, издејствовао је од Византије да православна архиепископија у Пећи буде подигнута на ранг патријаршије.

Династија Немањића позната је по томе што је српску средњовековну културу подигла на прворазредни ниво. Број и градитељско богатство изграђених манастира, никада после нису достигнути. Милешева и Сопоћани у централној Србији, Дечани, Пећ и Грачаница на Косову и Метохији, као и Хиландар у Грчкој, остају сведочанства ове средњовековне српске уметности доведене до највише тачке. ...

Јединствена збирка закона који се односе на право и утврђују правила царског система, остала је без такмаца у историји јужних Словена. Исто тако, Немањићи су знали да користе руду злата и сребра из Новог Брда (јужна Србија) и Сребренице (Босна), што је свуда у Европи учврстило углед српског царског двора. Након смрти Стефана Душана 1355. царство Немањића се дезинтегрише. Син Душанов, Стефан Урош IV (1355-1371) није успео да сачува царевину свога оца. Још једном је створена аутономна кнежевина Зета од стране породице Балшића, са Скадром као престоницом. Поврх свега, после грађанског рата између дворских кнежева, Лазар Хребељановић је освојио аутономну територију око Крушевца, док се један Србин из Херцеговине, Вукашин, чак крунисао за краља. После пораза против Турака на Марици, распашће се српска држава. Након пораза на Косову 1389. нема више краљевине, опстаје само неколико кнежевина које плаћају данак турском султану. Смедерево, последње утврђено место на Дунаву, пало је у руке Турака 1459. То је био крај српске средњовековне државе.

... Последњи негативни аспект, систем девширме (данак у крви), дубоко је потресао српско друштво.

ПОСЛИЈЕ ПОБУНЕ ПРОТИВ Турака 1594. у Банату султан се светио палећи мошти Светог Саве

Сваке пете године султан је организовао у одређеном броју пашалука обавезно регрутовање дечака између 10 и 25 година - процењује се да је око 200.000 младих Балканаца (две до три хиљаде годишње) прошло кроз овај систем. До XVIII века они су одвођени у Цариград, преобраћани у ислам и да би се прекинула свака веза с породицом, мењано им је име и забрањен матерњи језик. Ови младићи чинили су елитне јединице војске - јаничаре, или су пак постојали високи функционери.

... Најзад, Отоманска царевина нарочито је знала да промовише вешту политику друштвеног напретка. У Србији и Црној Гори, као и у суседној Босни, преобраћање у ислам био је чест случај код сељака којима се нудило средство долажења до виших места у администрацији и војсци.

Преобраћање у ислам

Та неједнакост између нових конвертита и хришћана с традицијом, као и дељење српског становништва на санџаке, имало је утицаја на односе које су Срби имали с турском влашћу. Турцима је било тешко да контролишу планине, што је довело дотле да ће Црна Гора остати тврђава која султану плаћа данак и прима Србе који беже од турског тлачења. Турци су у ствари држали долине и главне раскрснице, па није случајно што су најважнија преобраћања у ислам задесила босанске долине и санџачки коридор. На висоравнима каква је Метохија, Турци су подстицали миграције Албанаца који су им користили као помоћна снага. То објашњава чињеницу да је муслиманско становништво остало релативно бројно у низинама Санџака и Косова које су Срби поново заузели 1912; дакле, тај стратешки правац који надгледа приступ долини Мораве, био је у средњем веку срце српске краљевине.

У таквим околностима Срби су пружали отпор на различите начине. Прва побуна била је 1594. у Банату, турском делу Војводине, али султан се свети палећи мошти светог Саве. После овог пораза Срби ће стварати групе брђана, хајдука, који ће узнемиравати турске гарнизоне. Али, повлачење аустријске војске с Дунава 1690. приморало је Србе који су подржали Аустријанце да беже из Турске царевине. То је велика сеоба која броји 40.000 српских породица с Косова и Метохије, као и Рашке, да следе патријарха Арсенија Чарнојевића на путу преко Дунава, из страха од турских репресалија. Срби нису све изгубили јер су понели реликвије и свете књиге, те у Војводину преселили патријаршију (Сремски Карловци) и културне центре (Нови Сад и Печуј). Споразум потписан 1718. у данашњем Пожаревцу (Passarovitz) заувек је Турке удаљио с леве обале Дунава. Али, на напуштеним земљама на југу, процес исламизације и насилног преобраћаја, поново напредује.

(Наставиће се)

Данак у крви дубоко је потресао српско друштво. Сваке пете године султан је организовао обавезно регрутовање дечака између десет и 25 година. Процењује се да је око 200.000 младих Срба тако регрутовано

До XVIII вијека младићи су одвођени у Цариград, преобраћани у ислам, а да би се прекинула свака веза с породицом, мијењано им је име и забрањен матерњи језик. Ови младићи чинили су елитне јединице војске - јаничаре

Одбрана

Историјски докази, изнесени у књизи "Геополитика Србије" показују да је Србија углавном била жртва у ратовима који су разбили Југославију. Под притиском њемачке, америчке и исламске геополитике, Србија је у овим ратовима настојала да се одбрани. Изложен захтјевима за умањење територије , српски народ суочава се са многим изазовима. Пролази кроз економску транзицију уз несигуран политички статус покрајине Косово и Метохија...

Догодило се на данашњи дан

6. новембар 1880. године

Откривен узрочник маларије

1880 - Француски микробиолог Шарл Луј Лаверан, добитник Нобелове награде за медицину 1907, открио је узрочника маларије, која је пустошила мочварним предјелима широм свијета. Посматрајући под микроскопом крв човјека обољелог од маларије примијетио је међу црвеним крвним зрнцима нову хистолошку формацију које нема у крви здравих људи. Закључио је да ти микроорганизми изазивају маларију, али није знао на који начин продиру у крв. Енглески љекар Роналд Рос је 15 година касније утврдио да маларију преносе комарци.

6. новембар 1893. године

Умро Петар Иљич Чајковски

1893 - Умро је руски композитор Петар Иљич Чајковски. Инспирисан Српско-турским ратом 1876. Чајковски је компоновао "Српско-руски марш", данас познат као "Словенски марш". Мотиве је пронашао у збирци Корнелија Станковића "Српске народне мелодије", штампаној 1862. у Бечу. За ту збирку српски композитор награђен је од стране руског царског двора Орденом светог Станислава. Српско-руски марш Чајковског први пут је изведен 17. новембра 1876. у Москви. Остала дјела: опере "Евгеније Оњегин", "Пикова дама", симфонија "Патетична", балети "Лабудово језеро", "Шчелкунчик", "Успавана љепотица", увертира "Ромео и Јулија".

6. новембар 2006. године

Преминуо Радомир Рељић

2006 - Преминуо је српски сликар, академик Радомир Рељић. Рођен је 1938. године у Скопљу. Гимназију је учио у Зрењанину, а дипломирао је на Академији лијепих умјетности у Београду 1961. у класи професора Зорана Петровића. Добитник је више признања: награде "Политике" 1965, затим на изложби у Словењ Градецу, прве награде на 3. тријеналу југословенске умјетности 1967, треће награде на изложби у Лајбницу исте године. Велику плакету Универзитета умјетности добио је 1988, а награду 18. Меморијала Надежде Петровић 1994.

Јединствено новинско издање !

Времеплов

Гласа Српске

Сваког понедјељка репринт издање Гласа Српске

води вас кроз најзначајније догађаје

који су обиљежили пола вијека наше историје

ПЕТРОЛ а.д. Бања Лука

Времеплов Времеплов Времеплов Времеплов Времеплов Времеплов Времеплов Времеплов Времеплов

МЈЕШОВИТИ ХОЛДИНГ "ЕЛЕКТРОПРИВРЕДА РЕПУБЛИКЕ СРПСКЕ"
Зависно предузеће "Хидроелектране на Требишњици"
акционарско друштво
ТРЕБИЊЕ

НАДЗОРНИ ОДБОР

Број: СА-6597-XIX/09
Датум: 5.11.2009. године

На основу члана 30, став 3 и чланова 42 став 4, 5 и 6 и 43, став 1, тачка 4 Статута МХ ЕРС ЗП "Хидроелектране на Требишњици" а.д. Требиње, те члана 8 Пословника о раду Скупштине акционара Јавног предузећа "Хидроелектране на Требишњици" акционарско друштво - Требиње и Одлуке Надзорног одбора МХ ЕРС ЗП "Хидроелектране на Требишњици" а.д. Требиње број: НО-6596-XXXI/5 од 5.11.2009. године, Надзорни одбор МХ ЕРС ЗП "Хидроелектране на Требишњици" а.д. Требиње

САЗИВА

XIX (деветнаесту) редовну сједницу Скупштине акционара МХ ЕРС ЗП "Хидроелектране на Требишњици" а.д. Требиње

XIX (деветнаеста) редовна сједница Скупштине акционара МХ ЕРС ЗП "Хидроелектране на Требишњици" а.д. Требиње одржаће се 30.11.2009. године (понедјељак) у Требињу, у малој сали МХ ЕРС ЗП "Хидроелектране на Требишњици" а.д. Требиње, Обала Луке Вукаловића број 2, са почетком у 11 часова.
За Скупштину акционара предлаже се сљедећи

ДНЕВНИ РЕД

1. Извјештај Верификационе комисије;
2. Избор предсједавајућег Скупштине акционара и записничара;
3. Разматрање и усвајање Записника са XVIII (осамнаесте) редовне сједнице Скупштине акционара МХ ЕРС ЗП "Хидроелектране на Требишњици" а.д. Требиње;
4. Разматрање и доношење Одлуке о измјенама и допунама Пословника о раду Скупштине ЈП "Хидроелектране на Требишњици" А.Д.;
5. Разматрање и доношење Одлуке о усвајању приједлога Одлуке о измјенама и допунама Статута МХ ЕРС ЗП "Хидроелектране на Требишњици"а.д. Требиње;
6. Разматрање и доношење Одлуке о усвајању Извјештаја независног процјенитеља KRMG Београд о извршеној процјени вриједности нематеријалних улагања, основних средстава и залиха МХ ЕРС ЗП "Хидроелектране на Требишњици" а.д. Требиње на дан 31.12.2008 године;
7. Разматрање и доношење Одлуке о усвајању Приједлога ребаланса Плана јавних набавки МХ ЕРС ЗП "Хидроелектране на Требишњици" а.д. Требиње за 2009. годину;
8. Разматрање и доношење Одлуке о усвајању у виду Информације Извјештаја о финансијском положају МХ ЕРС ЗП "Хидроелектране на Требишњици" а.д. Требиње за период 1.1-30.6.2009. године;
9. Разматрање и доношење:
9.1. Одлуке о утврђивању услова, стандарда и критеријума за избор и именовање чланова Одбора за ревизију МХ ЕРС ЗП "Хидроелектране на Требишњици" а.д. Требиње;
9.2. Одлуке о расписивању Јавног конкурса за избор и именовање чланова Одбора за ревизију МХ ЕРС ЗП "Хидроелектране на Требишњици" а.д. Требиње;
9.3. Одлуке о именовању привременог Одбора за ревизију МХ ЕРС ЗП "Хидроелектране на Требишњици" а.д. Требиње, због истека мандата;
10. Разматрање и доношење Одлуке о понуди "Интегра-инжењеринг"д.о.о. - Бања Лука, МХ ЕРС-у ЗП "Хидроелектране на Требишњици" а.д. Требиње, за првенствено право откупа удјела;
11. Разно.

У случају да се засједање Скупштине акционара, у недостатку кворума, не одржи 30.11.2009. године (понедјељак), поновљено ће се одржати дана 8.12.2009. године (уторак) у исто вријеме, на истом мјесту, и са истим Дневним редом.
Право да учествују у раду засједања Скупштине имају сви акционари лично или заступани по пуномоћнику.
Пуномоћ за заступање акционара на првом, односно поновљеном засједању Скупштине мора бити овјерена од стране надлежног органа.
Уговор о удруживању гласова акционара и заједничком пуномоћнику мора бити овјерена од стране суда.
Потпис писмене изјаве акционара који се опредијелио да гласа писменим путем мора бити овјерен од стране надлежног органа.
Приједлог аката - материјала који се налазе на Дневном реду заказане Скупштине објављен је на огласној табли МХ ЕРС ЗП "Хидроелектране на Требишњици" а.д. Требиње, а увид у исте може се извршити сваког радног дана, у времену од 7 до 15 часова, у пословној просторији Управне зграде предузећа "ХЕТ", канцеларија бр. 18 и пословним просторијама организационих дијелова предузећа "ХЕТ".
Позивају се сви акционари: физичка и правна лица, да лично или путем пуномоћника, односно гласања писменим путем, узму учешће у раду засједања Скупштине акционара МХ ЕРС ЗП "Хидроелектране на Требишњици" а.д. Требиње.
Акционар право гласа остварује лично или преко пуномоћника.
Одсутни акционар може гласати и писмено (препоручена писмена пошиљка, телеграфски или коришћењем других техничких средстава), а његов глас се узима у обзир у одлучивању ако стигне до почетка засједања Скупштине, на адресу МХ ЕРС ЗП "Хидроелектране на Требишњици" а.д. Требиње, Обала Луке Вукаловића број 2 или на телефакс број ++ 387 59 260 782.
Писмене изјаве о гласању без прописане овјере и писмене изјаве приспјеле путем телефакса које у року три дана не буду потврђене доставом оригиналне изјаве неће бити узете у обзир приликом утврђивања броја гласова.

Позив акционарима правним лицима доставља се и посредством поште са материјалима.

Надзорни одбор

ЈАВНО ПРЕДУЗЕЋЕ
РАДИО-ТЕЛЕВИЗИЈА РЕПУБЛИКЕ СРПСКЕ
БАЊА ЛУКА

ОБЈАВЉУЈЕ

ЈАВНИ ПОЗИВ

за медијско покровитељство у 2010. години

Позивају се сви заинтересовани субјекти да поднесу пријаву којом се кандидују за медијско покровитељство РТРС-а у 2010. години.

У пријави за медијско покровитељство потребно је навести податке о субјекту-подносиоцу пријаве, значају и времену одржавања манифестације и приједлог међусобних права и обавеза подносиоца пријаве и РТРС-а.

Одлуком о утврђивању критеријума и поступка за одлучивање о медијском покровитељству РТРС-а и Методологијом за оцјену пријава за медијско покровитељство регулисани су услови за медијско покровитељство РТРС-а који се налазе на web сајту (www.rtrs.tv).

Одлуку о избору субјеката доноси Комисија РТРС-а.

Рок за подношење пријава је 15 дана од дана објављивања.

Пријаве се достављају на адресу:

ЈП РАДИО-ТЕЛЕВИЗИЈА РЕПУБЛИКЕ СРПСКЕ
Улица Краља Петра I Карађорђевића број 129

са назнаком: "Комисија за медијско покровитељство"

78000 БАЊА ЛУКА

У складу са чланом 5. Закона о преузимању акционарских друштава ("Службени гласник РС", број 65/08), Душан Берић, ул. Рудничка 4/80, 79101 Приједор, Босна и Херцеговина, као Понудилац, објављује

ЈАВНУ ПОНУДУ ЗА ПРЕУЗИМАЊЕ

акционарима Акционарског друштва "БОСНАМОНТАЖА", ул. Рудничка бб, 79101 Приједор

1. Душан Берић, ул. Рудничка 4/80, 79101 Приједор, Босна и Херцеговина, на дан објаве ове понуде није власник акција емитента "БОСНАМОНТАЖА" а.д. Приједор, које су редовне (обичне), појединачне номиналне вриједности 1 КМ, што представља 0 гласова у скупштини емитента или 0% од укупног броја гласова.
2. Основни капитал емитента износи 2.855.317,00 КМ, подијељен је на 2.855.317 редовних (обичних) акција номиналне вриједности 1 КМ.
3. Ова понуда даје се свим акционарима Акционарског друштва "БОСНАМОНТАЖА" а.д. Приједор који су власници акција које дају право гласа у Скупштини Друштва.
Понудилац се обавезује да ће купити сваку акцију која даје право гласа у Скупштини Друштва, под прописаним условима и условима утврђеним у овој понуди.
4. За сваку акцију која је предмет ове понуде Понудилац се обавезује да ће платити износ од 0,15 КМ.
5. Понудилац се обавезује да ће платити цијену наведену у овој понуди за све депоноване акције у року од 10 (десет) дана од дана истека рока важења ове понуде.
Новчана средства за плаћање акција из понуде обезбијеђена су банкарском гаранцијом број 05-02/03-III-3969-2/09 издатом од стране НЛБ Развојне банке а.д. Бања Лука, Милана Тепића 4, 78000 Бања Лука.
Плаћање ће се извршити преко посебног рачуна клијента код Брокерско-дилерског друштва "Еуроброкер" а.д. Бања Лука отвореног код Нове банке а.д. Бања Лука, на рачун или штедне књижице акционара који су депоновали акције.
6. Депозитар је Централни регистар хартија од вриједности а.д., ул. Бана Милосављевића 6, 78000 Бања Лука.
7. Рок важења ове понуде за преузимање је 30 (тридесет) дана од дана њеног објављивања у "Гласу Српске", с тим да рок почиње тећи од дана објављивања.
8. Берзански посредник Понудиоца је Брокерско-дилерско друштво "Еуроброкер" а.д. Бања Лука, са сједиштем у ул. 1. крајишког корпуса бр. 60.
9. Акционар који жели да прихвати ову понуду дужан је да акције које су предмет ове понуде депонује код депозитара, до истека рока важења понуде. Своје акције с правом гласа акционар депонује искључиво тако да берзанском посреднику даје потписан налог за прихватање ове понуде. Налог за прихватање понуде се преузима и потписује код берзанског посредника.
Акционар не може располагати акцијама које је депоновао ради прихватања понуде.
Истеком рока важења ове понуде сматра се да је акционар који је депоновао акције прихватио ову понуду.
Акционар може повући депоноване акције тако да берзанском посреднику да потписан налог за отказивање ове понуде који садржи исте податке као и налог за прихватање понуде. Акционар може повући депоноване акције у случају објављивања конкурентске понуде за преузимање или ако Понудилац не плати акције у року за плаћање наведеном у овој понуди. Повлачење депонованих акција сматраће се одустанком акционара од прихватања ове понуде. Акционар се не може одрећи права на повлачење депонованих акција под условима прописаним Законом.
10. Циљеви Понудиоца и његове намјере у вези са емитентом су: узимање активног учешћа у управљању предузећем, увођење система контроле квалитета у управљању предузећем, раст пословања, те проширење садашње дјелатности на послове израде и монтаже опреме, а све у функцији побољшања екологије у термоенергетским системима, ширење послова првенствено на ИНО тржишта; задржавање постојећег нивоа запослености, те настојање повећања броја квалификованог кадра. Друштво неће промијенити сједиште у којем обавља дјелатност.
11. Понудилац неће купити акције с правом гласа на којима је заснован терет (заложно право, право плодоуживања, забрана располагања и други терети).
12. Понудилац сноси све трошкове који произиђу из ове понуде, без обзира на коначне резултате преузимања, изузев трошкова прихватања понуде, које сноси акционар који прихвата понуду.
За све додатне информације и објашњења о јавној понуди и начину депоновања акција ради прихватања понуде и начину исплате понуђене цијене, обратите се Брокерско-дилерском друштву "ЕУРОБРОКЕР" а.д. Бања Лука на телефон 051 348 931, 348 930, факс 348 980, e-mail: milana.ostic@eurobroker.ba.

ДУШАН БЕРИЋ
по пуномоћнику

"ЕУРОБРОКЕР" а.д. Бања Лука
Милана Остић, директор

На основу члана 20. и 21. Закона о измјенама и допунама Закона о стечајном поступку ("Службени гласник РС" број 68/07) и члана 51. Закона о стечајном поступку ("Службени гласник РС" број 67/02), а у вези са чланом 82, 84, 87. и 90. Закона о извршном поступку ("Службени гласник РС" број 59/03; 85/03 и 64/05), а на основу Одлуке Скупштине повјерилаца од 26.3.2009. г. и Одлуке Одбора повјерилаца од 3.11.2009. године, стечајни управник доноси:

ЗАКЉУЧАК О ПРОДАЈИ ДИЈЕЛА ИМОВИНЕ

"РАТАРСТВА" АД У СТЕЧАЈУ НОВА ТОПОЛА

Продају се парцеле неизграђеног грађевинског земљишта и то:

Парцеле уписане у ПЛ. бр. 533/28 и 533/29 к.о. Градишка Село

Р/бр.	К.Ч.	Површ. у м²	Цијена по м²	Почетна и најнижа цијена у КМ	Р/бр.	К.Ч.	Површ. у м²	Цијена по м²	Почетна и најнижа цијена у КМ
1	2	3	4	5	1	2	3	4	5
1	1674	4.461	15,00	66.915,00	25	1808	7.814	12,50	97.675,00
2	1680/1	7.630	15,00	114.450,00	26	1809	5,509	12,50	68.862,50
3	1681/2	15.719	15,00	235.785,00	27	1810	8.736	12,50	109.200,00
4	1684	3.321	15,00	49.815,00	28	1811	13.003	12,50	162.537,50
5	1685	3.396	15,00	50.940,00	29	1812	5.770	12,50	72.125,00
6	1688/3	1.467	15,00	18.337,50	30	1832	4.654	12,50	58.175,00
7	1704/1	5.381	15,00	80.715,00	31	1833/1	11.883	12,50	148.537,50
8	1704/3	3.599	15,00	53.985,00	32	1833/3	2.165	12,50	27.062,50
9	1705	5.169	12,50	64.612,50	33	1834/1	8.838	12,50	110.475,00
10	1706	6.002	12,50	75.025,00	34	1834/3	4.054	12,50	50.675,00
11	1707/1	19.856	12,50	248.200,00	35	2064	600	12,50	7.500,00
12	1707/2	2.740	12,50	34.250,00	36	2065/2	894	12,50	11475,00
13	1707/4	11.253	12,50	140.662,50	37	2066/3	1.134	12,50	14.175,00
14	1751	13.814	12,50	172.675,00	38	2067	1.471	12,50	18.387,50
15	1752	4.313	12,50	53.912,50	39	2069/3	4.022	12,50	50.275,00
16	1753	19.617	12,50	245.212,50	40	1650/11	1.714	10,00	17.140,00
17	1754	13.527	12,50	169.087,50	41	1709/2	3.366	12,50	42.075,00
18	1755	12.350	12,50	154.000,00	42	1712/1	580	12,50	7.250,00
19	1707/3	8.437	12,50	105.462,50	43	1902/3	2.773	12,50	34.662,50
20	1727/5	1.382	12,50	17.275,00	44	1902/5	1.255	12,50	15.687,50
21	1728/2	6.163	12,50	77.037,50	45	1902/6	1.565	12,50	19.562,50
22	1727/8	2.644	12,50	33.050,00	46	2331/6	1.896	12,50	23.700,00
23	1729/3	4.164	12,50	52,050,00	47	2331/15	1.037	12,50	12.962,50
24	1739/1	5.753	12,50	71.912,50	48	2331/1 и 2332/1	978	12,50	12.225,00

2. Парцеле уписане у ПЛ. 175/3 К.О. Козинци

Р/бр.	К.Ч.	Површ. у м²	Цијена по м²	Почетна и најнижа цијена у КМ	Р/бр.	К.Ч.	Површ. у м²	Цијена по м²	Почетна и најнижа цијена у КМ
1	2	3	4	5	1	2	3	4	5
1	1	1.525	8,00	12.200,00	4	348/6	5.806	8,00	46.448,00
2	14	4.429	8,00	35.432,00	5	951/1	8.031	8,00	64.248,00
3	102/6	489	8,00	3.912,00	6	955/11	1.834	8,00	14.672,00

3. Парцеле уписане у ПЛ бр. 297 К.О. Нова Топола

Р/бр.	К.Ч.	Површ. у м²	Цијена по м²	Почетна и најнижа цијена у КМ	Р/бр.	К.Ч.	Површ. у м²	Цијена по м²	Почетна и најнижа цијена у КМ
1	2	3	4	5	1	2	3	4	5
1.	682/2	9.496	9,00	85.464,00	31.	453	3.090	12,00	37.080,00
2.	684/2	9.490	9,00	85.410,00	32.	556/2	1.816	12,00	21.792,00
3.	457/1	1.212	9,00	10.908,00	33.	556/3	925	12,00	11.100,00
4.	456	840	9,00	7.560,00	34.	566/22	927	12,00	11.124,00
5.	497/2	479	9,00	4.311,00	35.	504/10	885	9,00	7.965,00
6.	498	1.077	9,00	9.693,00	36.	421/5	15.181	9,00	136.629,00
7.	499/2	1.475	9,00	13.275,00	37.	568/23	836	10,00	8.360,00
8.	549/1	2.607	9,00	23.463,00	38.	688/17	1.026	10,00	10.260,00
9.	260/16	616	12,66	7.392,00	39.	568/5	755	10,00	7.550,00
10.	428	2.088	12,00	25.056,00	40.	568/6	755	10,00	7.550,00
11.	396/1	810	12,00	9.720,00	41.	568/7	755	10,00	7.550,00
12.	396/4	997	12,00	11.964,00	42.	568/8	755	10,00	7.550,00
13.	396/5	810	12,00	9.720,00	43.	568/9	755	10,00	7.550,00
14.	396/6	810	12,00	9.720,00	44.	568/10	755	10,00	7.550,00
15.	396/7	810	12,00	9.720,00	45.	568/11	755	10,00	7.550,00
16.	396/8	810	12,00	9.720,00	46.	568/12	755	10,00	7.550,00
17.	397/1	810	12,00	9.720,00	47.	568/13	755	10,00	7.550,00
18.	397/6	810	12,00	9.720,00	48.	568/14	755	10,00	7.550,00
19.	397/7	800	12,00	9.600,00	49.	568/16	755	10,00	7.550,00
20.	397/8	800	12,00	9.600,00	50.	568/17	755	10,00	7.550,00
21.	397/9	800	12,00	9.600,00	51.	568/18	755	10,00	7,550,00
22.	398/4	800	12,00	9.600,00	52.	568/19	755	10,00	7.550,00
23.	398/9	800	12,00	9.600,00	53.	568/20	755	10,00	7.550,00
24.	398/10	800	12,00	9.600,00	54.	506/1	14.555	10,00	145.550,00
25.	400/23	800	7,00	5.600,00	55.	430/2	175	4,00	700,00
26.	400/27	730	12,00	8.760,00	56.	433/2	160	4,00	640,00
27.	84/18	45	4,00	180,00	57.	507/2	679	9,00	6.111,00
28.	207/35	182	4,00	728,00	58.	507/3	590	9,00	5.310,00
29.	207/26	119	4,00	476,00					
30.	568/4	755	10,00	7.550					

4. Парцеле уписане у З.К. ул. бр. 2. К.О. Буквик

Ред. број	К.Ч	Површина у м²	Цијена по м²	Почетна и најнижа цијена у КМ
1	2	3	5	4
1	737/8	3.021	10,00	30.210,00
2	754/2	90	10,00	900,00
3	827	6.353	10,00	63.530,00

5. Парцеле уписане у ПЛ бр. 992/3 К.О. Градишка Град

Ред. број	К.Ч	Површина у м²	Цијена по м²	Почетна и најнижа цијена у КМ
1	2	3	5	4
1	1533	517	20,00	10.340,00
2	1534	1.775	20,00	35.500,00

Процјена тржишне вриједности некретнина, утврђена је од стране судског вјештака грађевинске струке Алексић Недељка елаборатом од септембра мјесеца 2008. године и елаборатом од фебруара 2009. године, а цијене умањене Одлуком Скупштине повјерилаца и Одлуком Одбора повјерилаца.

- Имовина се продаје у фактичком и правном стању у каквом се та имовина налази у моменту продаје и на купца се преноси обим права којим продавац располаже у моменту продаје, па се накнадне рекламације неће прихватати.

Услови продаје:

1. Продаја наведене имовине извршиће се прикупљањем понуда у затвореним и запечаћеним ковертама.
2. Право пријављивања на оглас имају правна и физичка лица, која уз понуду доставе доказ о уплати депозита у износу од 10% од почетне цијене за сваку парцелу, на жиро-рачун продавца "Ратарство" а.д. у стечају Нова Топола код Комерцијалне банке а.д. Бања Лука, филијала Нова Топола
број: 571-020-00000742-64.
3. Затворене и запечаћене писмене коверте морају да садрже: писмену понуду из које се јасно види ко је понуђач, износ понуде са назнаком свих података за парцелу за коју је истакнута понуда, потврду о уплати депозита, а правна лица прилажу и извод из судског регистра не старији од 30 дана.

Јавно отварање понуда и проглашење купаца одржаће се у Управној згради "Ратарства" у Новој Тополи, дана 4.12.2009. године са почетком у 12 часова.

Затворене коверте са понудом предају се стечајном управнику непосредно прије почетка лицитације од 11 до 12 часова, са назнаком ПОНУДА - НЕ ОТВАРАЈ.

4. Након отварања и рангирања понуда утврђује се листа понуђача и констатује се да је некретнина продата најповољнијем понуђачу. У случају да се за исту парцелу пријаве два или више понуђача и понуде исти износ позваће се да одмах по отварању понуда на посебним обрасцима истакну нове понуде на основу којих ће се извршити избор најповољнијег понуђача.
5. Рок плаћања купопродајне цијене некретнина је 15 дана од дана одржавања лицитације, на рачун стечајног дужника бр: 571-020-00000742-64 код Комерцијалне банке филијала Нова Топола.

Понуђач чија понуда буде прихваћена дужан је приступити закључењу Уговора у року од 8 дана од дана уплате купопродајне цијене.

6. Понуђачима чије понуде нису прихваћене извршиће се поврат депозита у року од 3 дана од дана лицитације. Уколико купац у року не испуни обавезу у погледу уплате купопродајне цијене, сматраће се да је одустао од куповине и губи право на поврат депозита. Депозит који је уплаћен од стране одабраног понуђача - купца сматра се дијелом авансне уплате.
7. Ако понуђач с најповољнијом понудом не уплати продајну цијену у року од 15 дана, стечајни управник ће закључком прогласити продају неваљаном и новим закључком одредити да је некретнина продата другом по рангу понуђачу, који мора у року од 15 дана од дана пријема тог закључка уплатити купопродајну цијену по понуди коју је он истакао. Ако и други понуђач не уплати понуђену цијену, губи право на поврат депозита, а стечајни управник ће на исти начин позвати трећег понуђача.
8. Све трошкове око промета некретнина сноси купац: таксе, порез на некретнине, провизија нотару и друге трошкове који настану, а продавац након завршене продаје и наплате купопродајне цијене нема у односу на продане некретнине никакве обавезе. Исплатом купопродајне цијене и овјером уговора престају све купчеве обавезе према продавцу.
9. Све информације о некретнинама могу се добити на телефон 051/891-238 или 065/646-277.
10. Овај закључак о продаји некретнина објавиће се на огласној табли Основног суда Бања Лука, огласној табли стечајног дужника, у листу "Глас Српске" и веб страницама Привредне коморе.

СТЕЧАЈНИ УПРАВНИК
Славко Вујанчевић

ПРЕТПЛАТИТЕ СЕ НА НАШЕ ЕЛЕКТРОНСКО ИЗДАЊЕ
СВАКОГ ЈУТРА НА ВАШОЈ Е-МАЈЛ АДРЕСИ
marketing@glassrpske.com
oglasi@glassrpske.com

ОБАВЈЕШТЕЊЕ

Јавна одбрана магистарског рада кандидата ***Живка Ерцега*** под називом:

"Пословни успјех предузећа у функцији структуре и динамике ангажовања средстава",

заказује се за петак, 20.11.2009. године, у 17 часова. Одбрана ће се одржати у свечаној сали на Економском факултету у Бањој Луци, ул. Мајке Југовића бр. 4. Заинтересовани могу остварити увид у садржај магистарског рада до дана одбране у библиотеци Факултета.

10 godina sigurnosti
"BOND"
AGENCIJA BOND
OBEZBJEĐENJE
Stevana Markovića 16 Tel: 051/300-845

Глас Српске
ПОСЈЕТИТЕ НАШУ WEB СТРАНИЦУ
www.glassrpske.com

www.glassrpske.com
marketing@glassrpske.com oglasi@glassrpske.com

МХ ЕРС ЗП "ЕЛЕКТРОДИСТРИБУЦИЈА" а.д.
ПАЛ Е

Број: NO-XXXVIII-548 /09
Датум: 4.11.2009. године

На основу члана 43. тачка 4. Статута МХ ЕРС ЗП "Електродистрибуција" а.д. Пале, Надзорни одбор МХ ЕРС ЗП "Електродистрибуција" а.д. Пале

САЗИВА

двадесету сједницу

Скупштине акционара МХ ЕРС ЗП "Електродистрибуција" а.д. Пале

Двадесета сједница Скупштине акционара МХ ЕРС ЗП "Електродистрибуција" а.д. Пале одржаће се дана 30.11.2009. године (понедјељак) са почетком у 11 часова у просторијама Предузећа у Палама, ул. Николе Тесле бр. 12.

За сједницу се предлаже сљедећи

ДНЕВНИ РЕД

1. Именовање Комисије за гласање.
2. Избор предсједавајућег Скупштине и записничара.
3. Разматрање и усвајање Записника са деветнаесте сједнице Скупштине акционара МХ ЕРС ЗП "Електродистрибуција" а.д. Пале.
4. Разматрање приједлога и усвајање Процјене вриједности нематеријалних улагања, основних средстава и залиха МХ ЕРС ЗП "Електродистрибуција" а.д. Пале на дан 31.12.2008. године.
5. Доношење Одлуке о измјенама и допунама Статута МХ ЕРС ЗП "Електродистрибуција" а.д. Пале.
6. Доношење Одлуке:
- о разрјешењу члана Надзорног одбора МХ ЕРС ЗП "Електродистрибуција" а.д. Пале, испред Фонда ПИО РС.
- о именовању новог члана Надзорног одбора МХ ЕРС ЗП "Електродистрибуција" а.д. Пале, испред Фонда ПИО РС.
7. Доношење Одлуке о именовању чланова Одбора за ревизију МХ ЕРС ЗП "Електродистрибуција" а.д. Пале.

У случају да се двадесета Скупштина акционара не одржи дана 30.11. 2009. године, понављена двадесета Скупштина акционара одржаће се дана 7.12.2009. године (понедјељак) у исто вријеме, на истом мјесту и са истим дневним редом.

Позивају се сви акционари, физичка и правна лица, да лично или путем пуномоћника, односно гласањем писменим путем, узму учешћа у раду Скупштине акционара.

Пуномоћ за заступање акционара мора бити овјерена код надлежног органа. Уколико акционар гласа писменим путем, писмена изјава о гласању такође мора бити овјерена код надлежног органа.

Увид у материјал који ће се разматрати на двадесетој сједници Скупштине акционара може се извршити сваког радног дана од дана објављивања овог позива у просторијама Предузећа у термину од 8 до 16 часова.

в.д. предсједник
Надзорног одбора
Славо Крајишник, дипл. маш. инж.

На основу члана 9. и члана 10. Правилника о специјализацијама и усмјереним специјализацијама здравствених радника и здравствених сарадника ("Службени гласник Републике Српске" бр. 61/01, 79/02, 2/03 и 53/05) и Рјешења Министарства здравља и социјалне заштите Републике Српске број: 11/04-151-35/09, од 8.6.2009. године, Јавна здравствена установа Дом здравља "Др Младен Стојановић" Лакташи, расписује

КОНКУРС

за избор кандидата за специјализације

Специјализације из грана медицине:

1. епидемиологије.....1 специјализација,
2. радиологије .....1 специјализација,
3. педијатрије.....1 специјализација.

Поред општих услова прописаних законом, кандидати треба да испуњавају сљедеће посебне услове:

- да има завршен медицински факултет,
- положен стручни испит за звање доктора медицине,
- активно познавање једног страног језика,
- радно искуство у трајању од најмање двије године у примарној здравственој заштити послије положеног стручног испита,
- да није старији од 35 година.

Кандидати који испуњавају услове за специјализације требају уз пријаву доставити:

1. извод из матичне књиге рођених,
2. увјерење о држављанству (не старије од шест мјесеци),
3. копију личне карте,
4. увјерење о трајању студија и просјечној оцјени,
5. овјерену фотокопију дипломе о завршеном медицинском факултету,
6. овјерену фотокопију увјерења о положеном стручном испиту,
7. оригинално увјерење о радном стажу,
8. увјерење о активном познавању једног страног језика,
9. увјерење о учешћу у рату,
10. извод из матичне књиге вјенчаних, ако је дошло до промјене личних података о идентитету.

Рок за подношење пријава са доказима о испуњавању услова конкурса је 15 дана од дана објављивања конкурса у листу "Глас Српске".
Предност при додјели специјализација имаће кандидати запослени у ЈЗУ Дом здравља "Др Младен Стојановић" Лакташи.
Кандидати ће бити бодовани према Правилнику о специјализацији здравствених радника са високим образовањем ЈЗУ Дом здравља Лакташи.
Кандидати који буду изабрани, прије закључивања уговора, дужни су приложити љекарско увјерење о здравственој способности.

Непотпуне и неблаговремене пријаве неће се разматрати.
Пријаве са потребном документацијом доставити препорученом поштом, на адресу:
Јавна здравствена установа Дом здравља "Др Младен Стојановић" Лакташи, Немањина број 6, 78 250 Лакташи или лично на протокол Дома здравља.
О избору кандидата за специјализације кандидати ће бити писмено обавијештени.

Број: 818/09
Датум: 5.11.2009. године

Директор
Прим. др Љубомир Шормаз, мр sci. мед.

ОСНОВНИ СУД У МРКОЊИЋ ГРАДУ
БРОЈ: 075-0-I-08-000 053
Дана, 26.10.2009. године

Основни суд у Мркоњић Граду, судија Анђелко Врачар, рјешавајући у извршној ствари тражиоца извршења Лујић Зорана, вл. СЗР "Бор" Шипово, заступан по пуномоћнику Раосављевић Владимиру, адвокату из Бање Луке, против извршеника АД "Гипсара Волари" Шипово, заступана по законском заступнику Пиљић Милораду из Шипова, ради дуга, ван рочишта донио је 26.10.2009. године

ОГЛАС

Код овог суда у Мркоњић Граду под пословним бројем 075-0-I-08-000 053 води се извршни поступак у извршној ствари тражиоца извршења Лујић Зорана, вл. СЗР "Бор" Шипово, против извршеника АД "Гипсара Волари" Шипово, ради намирења новчаног потраживања по основу извршне исправе, пресуде Окружног суда у Бањој Луци број 011-0-ПЖ-07-000 115, од 26.10.2007. године, у износу од 138.134,70 КМ и трошкова парничног поступка у износу од 4.842,00 КМ, на некретнинама извршеника и то објекти саграђени на к.ч. 42., парцела звана "Залуг-фабрички круг" површине 6.369 м², к.ч. 42/1, привредне зграде површине 38 м², к.ч. 42/2, привредна зграда површине 2.440 м², к.ч. 42/3 хале, површине 1.815 м² и к.ч. 42/4 хале површине 915 м², уписане у п.л. 207/02 КО Шипово и некретнина у блоку 35 и к.ч. 242 "Дочић рудник" у површини од 62.790 м², уписане у пл. 614 КО Шипово.

Дана 20.10.2009. године на лицу мјеста је одржано рочиште на којем су непокретности пописане и записник о попису запљене је истакнут на огласну таблу суда 20.10.2009. године.

Позивају се сва заинтересована лица да писмено или усмено обавијесте суд о разлозима због којег се извршење не може спровести на горе назначеним некретнинама.

Судија,
Анђелко Врачар

Поштовани читаоци,

Настојимо да не припадамо никоме осим читаоцима. Трудимо се да будемо новине - поштене и непристрасне, отворене за сва мишљења. То је наш прилог Републици Српској какву сви желимо, толерантну, помирену и креативну. ГЛАС СРПСКЕ, на који вас позивамо да се претплатите, је још један допринос томе. Важно је да знате да се у нашем листу објављују тендери, огласи и конкурси свих републичких и других институција, као и многих предузећа с којима имамо годишње уговоре и уколико се претплатите, имаћете редовне, у послу важне информације. За авансну уплату, као стимулацију да се претплатите, нудимо и попуст, и то на годишњем нивоу 15% полугодишњем 10% и тромјесечном 5%.

ЗАОКРУЖИТЕ ПРЕТПЛАТУ КОЈУ ЖЕЛИТЕ

	ТРОМЈЕСЕЧНА	ПОЛУГОДИШЊА	ГОДИШЊА
Глас Српске	60 КМ	120 КМ	240 КМ

Н А Р У Ц Б Е Н И Ц А

Тачан назив и адреса претплатника _____

_____

Телефон_____

Претплаћујем се на:
1. ГЛАС СРПСКЕ
број примјерака _____

Контакт телефон и факс у служби ИДПП Дистрибуција доо за лист ГЛАС СРПСКЕ:

Телефон: 051/331-847, 331-848 Факс: 051/331-857

Уплате на жиро-рачун код Комерцијалне банке
571010-00000348-87

М.П. _____
потпис

Глас Српске

Тражи
Уличне
продаваче
новина

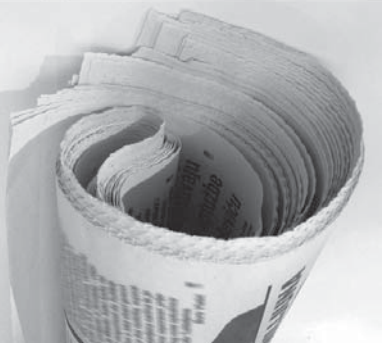

051 331 847 и 331 856

Сјећање

МАРКО ШУПУТ

12.11.2007-12.11.2009.

Помен ће се одржати у суботу, 7.11.2009. године, у 11 часова на гробљу "Свети Пантелија" у Борику.
Двије године у нашим срцима и мислима.
Недостајеш нам.
Воле те мама, тата и брат са породицом

Б-7 БЧ

Већ четрдесет дана међу анђелима је племенита душа наше бескрајно добре

ЉУБИЦЕ (рођ. Голић) СУБОТИЋ

С тугом, поштујући њезин блаженим мир, Божијом милошћу на Задушнице, у суботу, 7.11.2009. године, у 11.30 часова дићемо четрдесетодневни помен нашој мајци, ташти, баки и прабаки на мјесном гробљу у Мачковцу, Градишка.
Позивамо све који су је вољели и којима је она цијелог живота несебично даривала љубав, пажњу, пријатељство и утјеху да са нама тога дана посјете њезино вјечно почивалиште.
С љубављу, њезини најмилији

000012 Б-2 М

У суботу, 7.11.2009. године навршава се 40 тужних дана од смрти наше драге мајке и баке

РАДОЈКЕ (рођ. Вујасин) БОЈИЋ

Тога дана у 11 часова посјетићемо њену вјечну кућу на Пердувовом гробљу у Бањој Луци.
Позивамо родбину, пријатеље и комшије да нам се придруже.
Ожалошћени: синови Милорад, Ненад и Предраг, снахе Зорица и Сњежана, унуци Вукашин и Филип, брат Гојко, сестра Невенка те остала многобројна родбина и пријатељи

000021 Б-2 М

Дана 10.11.2009. године навршава се 40 тужних дана од смрти наше драге

СТОЈЕ (рођ. Глишић) БАБИЋ

У суботу, 7.11.2009. године, у 11 часова посјетићемо њену вјечну кућу на гробљу "Свети Пантелија" у Борику, положити цвијеће и запалити свијеће.
Позивамо родбину, пријатеље и комшије да нам се придруже.
Ожалошћена породица

000017 Б-2 М

Тужно сјећање на драгу и вољену мајку

РАДУ БОЈИЋ

У нашим срцима и мислима живјећеш вјечно.
Син Предраг са породицом

000021 А-2 М

Тужно сјећање на драгу и вољену мајку

РАДУ БОЈИЋ

Драга мајко, твоје хризантеме ће цвјетати вјечно.
Твоји: Ненад и Милица

000021 А-2 М

Тужно сјећање на драгу и вољену мајку

РАДУ БОЈИЋ

Драга мајко, волимо те.
Син Милорад са породицом

000021 А-2 М

www.glassrpske.com

У понедјељак, 9. новембра 2009. навршиће се годину дана од како није са нама наш

БОШКО ЛАБОВИЋ

У суботу, 7. новембра 2009. године, у 11 часова, паљењем свијећа крај његове вјечне куће на Ребровачком гробљу одржаћемо помен вољеном супругу и оцу. Хвала свима који га се сјећају...
Породица Лабовић

000002 Б-5 М

Дана 6.11.2009. године навршава се 7 година од када није са нама наш вољени син и брат

САША АНДРИЋ

Непрежаљени сине, непрежаљени брате, волимо те и увијек ћемо те вољети. Заувијек ћеш бити и остати у срцима и мислима нашим.
Мама Миља и сестра Тања

000015 Б-2 М

Посљедњи поздрав нашем колеги

ДРАГАНУ (Чедомира) ЛАЛЕ

од колектива Фудбалског клуба СЛАВИЈА Источно Сарајево.

Б-3 23/07 Е

Дана 11.11.2009. године навршавају се три године од смрти наше драге

ВЕСЕЛКЕ САВИЋ

У суботу, 7.11.2009. године, у 11 часова посјетићемо њену вјечну кућу на Ребровачком гробљу, положити цвијеће и одати дужно поштовање.
Породица Савић

000028 А-6 М

Тужно сјећање на драгог колегу

МИЛАНА ВУКЕЛИЋА

Колега Бранко Кременовић

000001 А-1 Г

Тужно сјећање на драгу мајку

ВЕСЕЛКУ

Син Радојица са породицом

000028 А-1 М

Тужно сјећање на драгу мајку

ВЕСЕЛКУ

Син Бранко са породицом

000028 А-1 М

Тужно сјећање на драгу мајку

ВЕСЕЛКУ

Кћерка Рајка са породицом

000028 А-1 М

Тужно сјећање на драгу сестру

ВЕСЕЛКУ

Сестра Невенка са породицом

000028 А-1 М

Тужно сјећање на драгу супругу

ВЕСЕЛКУ

Супруг Крстан

000028 А-1 М

Тужно сјећање на драгу мајку

ВЕСЕЛКУ

Кћерка Раденка са породицом

000028 А-1 М

Дана 6.11.2009. године навршавају се двије тужне године од смрти нашег драгог

МИЛАНА ВУКЕЛИЋА

Сваки дан исто питање "зашто нам оде тако рано", а нико истину праву да нам каже.
У суботу, 7.11.2009. године, у 11 часова посјетићемо његову вјечну кућу на гробљу "Свети Пантелија" у Борику, положити цвијеће, запалити свијеће и одати му дужно поштовање.
Позивамо родбину, пријатеље и комшије да нам се придруже.
Супруга Дренка, син Вукашин и кћерка Милица

000006 Б-2 М

РАНКО ВИДАКОВИЋ

Шековићи

Навршило се пола године туге и бола за нашим драгим супругом, братом, ујаком, стрицем и дјевером.
У суботу, 7.11.2009. године, посјетићемо његову вјечну кућу, запалити свијеће и положити цвијеће.
Неутјешна породица

0000029 А-3 М

Дана 6.11.2009. године навршава се шест мјесеци од смрти

БРАНИСЛАВА ТОМИЋА

Пролазе дани, туга за тобом је вјечна.
Породице Томић, Лекић, браћа Гајић, Кесић и Лазендић

А-3 УП

Тужно сјећање на драгог сина и брата

МИЛАНА ВУКЕЛИЋА

Вољени не умиру, они живе вјечно у срцима оних који га воле...
Мајка Вида и сестра Гордана

000026 А-3 М

СЛУЖБА ЧИТУЉА, тел: 051 / 223 - 210

www.glassrpske.com
marketing@glassrpske.com oglasi@glassrpske.com

Дана 7.11.2009. године навршава се 40 дана од смрти наше драге

МИЛЕВЕ МИЛЕНКОВИЋ

Тога дана у 12 часова посјетићемо њену вјечну кућу на Ребровачком гробљу, положити цвијеће и запалити свијеће.
Позивамо родбину, пријатеље и комшије да нам се придруже.
Ожалошћени: супруг Живомир, кћерка Мирјана, унуци Горан и Огњен, зетови Ренато и Драган, брат Љубо и остала родбина

000025 А-8 М

Дана 7.11.2009. године навршава се година дана од смрти наше драге мајке

НЕВЕНКЕ (рођ. Курузовић) ДРАГИЋ

Тога дана у 11 часова посјетићемо њену вјечну кућу на Тамамовића гробљу - Велико Блашко, положити цвијеће и запалити свијеће.
Позивамо родбину, пријатеље, кумове и комшије да нам се придруже.
Син Бранислав, снаха Гордана и унук Драган

000020 А-8 М

Дана 7.11.2009. године навршава се тужна година дана од смрти нашег драгог

ИГОРА САВИЋА

Тога дана у 10.30 часова на Новом гробљу у Бањој Луци посјетићемо његову вјечну кућу и положити цвијеће.
Позивамо родбину, пријатеље, колеге с посла и комшије да нам се придруже.
Још ти се надамо, не можемо прихватити нашу несретну судбину, бол и тугу за тобом никакве сузе не могу умањити.
Мајка Биљана и сестра Љиљана

000016 А-8 М

Прошла је тужна година откако није са нама наша вољена мајка, бака, сестра, тетка и супруга

ДОБРИЛА (рођ. Њежић) ГУБИЋ

1934 - 2009.

Помен ће се одржати на Градском гробљу у суботу, 7.11.2009. године, у 11 часова када ћемо њену вјечну кућу окитити цвијећем и залити сузама.
Породица

000023 А-6 М

Тужно сјећање на драгу баку

НЕВЕНКУ

Унук Владимир, Милена, Елена и Алекса

000020 А-1 М

Тужно сјећање на драгу мајку

НЕВЕНКУ

Кћерка Брана и зет Зоран

000020 А-1 М

Тужно сјећање на братића

ИГОРА

Ја знам да си међу нама, боли ме што те загрлити не могу,
твоја младости и наша несретна судбина.
Тетка Боса, Деса, Весна, Дрена и Милена, тече, браћа и сестре

000016 А-3 М

Тужно сјећање на драгог сестрића

ИГОРА

Бог нас је волио кад нам је тебе дао, иако млад био си велики човјек, увијек ћеш бити у нашим срцима.
Ујак Миломир, ујна, тетке Деса и Милена, тече, браћа и сестре

000016 А-3 М

Дана 6.11.2009. године навршавају се четири године од смрти мог супруга

МИЛЕНКА ЂУДУРОВИЋА

Твоји: Рада, Драгана, Михајло и Михаела

000014 А-8 М

Тужно сјећање на драгу баку

НЕВЕНКУ

Унук Славиша и Жељка

000020 А-1 М

Посљедњи поздрав драгој ујни

ДАНИЦИ ЈОВАНОВИЋ

од породице Ђурђевић.

000009 А-1 М

Тужно сјећање на јединог брата

ИГОРА

Најдраже моје, још ти се надам, тражим те у свему, не могу прихватити нашу несретну судбину.
Воли те твоја сестра Љиљана

000016 А-3 М

Дана 12.11.2009. године навршава се година дана од смрти нашег драгог

НЕМАЊЕ - ЦОЛЕ ЈОВЕТИЋА

У суботу у 11 часова посјетићемо његову вјечну кућу на Новом гробљу.
Позивамо родбину, пријатеље и комшије да нам се придруже.
Ожалошћена породица

000019 А-3 М

Дана 7.11.2009. године навршава се шест тужних мјесеци од смрти нашег драгог

МИЛОВАНА ТРИВКОВИЋА

Тог дана у 11 часова одржаће се парастос у Ребровачкој цркви, а потом ћемо посјетити његову вјечну кућу на гробљу Шљивице.
Позивамо родбину, пријатеље и комшије да нам се придруже.
Ожалошћена породица

000013 А-6 М

Дана 7.11.2009. године навршава се тужна година дана од смрти наше драге

МИЛИЦЕ - МИЉЕ КАЛАШ

Тога дана у 10.30 часова посјетићемо њену вјечну кућу на Новом гробљу, положити цвијеће и запалити свијеће.
Позивамо родбину, пријатеље и комшије да нам се придруже.
Кћерка Бранкица са породицом

000010 А-4 М

Дана 11.11.2009. године навршава се 40 тужних дана од смрти нашег драгог

МЛАДЕНА ГРЕБЕНАРА

У суботу, 7.11.2009. године, у 11 часова посјетићемо његову вјечну кућу на гробљу Мрчевци-Александровац, положити цвијеће и запалити свијеће.
Брат Милан, снаха Сандра, синовци Марко, Срђан и Тара

000009 А-4 М

Тужно сјећање на вољеног брата

ИГОРА

Био си мој понос, моја радост, увијек ћемо те се сјећати и носити у срцу.
Воли те твоји Даца, Завиша и Тина

000017 А-2 М

Тужно сјећање на сина, оца, супруга и брата

БОЖИДАРА КЛИНЦОВА

6.11.1992 - 6.11.2009.

Ожалошћена породица

000012 А-2 М

Дана 8.11.2009. године навршава се тужна година дана од смрти нашег драгог

ЂУРЕ ЛОПАТИЋА

У суботу, 7.11.2009. године, у 11 часова посјетићемо његову вјечну кућу на Новом гробљу, положити цвијеће и запалити свијеће.
Позивамо родбину, пријатеље и комшије да нам се придруже.
Супруга Ханка, кћерка Горана и син Горан, снаха Зорана, унук Михајло и брат Ненад

000011 А-8 М

Дана 6.11.2009. године навршава се тужна година од смрти наше вољене и никада заборављене

ВОЈКЕ (Средоје) (рођ. Недић) ЂУРЕВИЋ

Вријеме пролази, а туга остаје...
С љубављу ћемо се заувијек сјећати твог племенитог лика.
Супруг Драго, син Љубомир, кћерке Веселинка и Добринка, снаха Мира, зетови Бранислав и Нећо, унучад и праунучад

А-8 40/06 Е

Дана 6.11.2009. године навршавају се четири године од смрти наше драге

СПАСЕ - ЦИЦЕ ПАВЛОВИЋ

С љубављу и поштовањем
Супруг Ђорђе, син Предраг и кћерка Драгана са породицама

000001 А-8 М

Прошло је четрдесет тужних дана од смрти нашег драгог супруга, оца и дједа

ДУШАНА (Милоша) ЧАВИЋА

У суботу, 7.11.2009. године, у 10 часова правимо задушнице, посјетићемо његову вјечну кућу, окитити је цвијећем и запалити свијеће. Позивамо родбину, комшије и пријатеље да нам се придруже.
Ожалошћена породица

000009 А-6 Г

Дана 12.11.2009. године навршава се тужна година како је умро и сахрањен у Копенхагену - Данска наш драги

СРЂАН (Косте) ВИДОВИЋ

5.5.1945 - 12.11.2008.

У суботу, 7.11.2009. године, у Крупи на Врбасу у 11 часова на гробљу код манастира одржаћемо годишњи помен и освештати спомен-плочу.
Захвална породица Видовић

000004 А-6 Г

ПОСЈЕТИТЕ НАШУ WEB СТРАНИЦУ
www.glassrpske.com

Дана 8.11.2009. године навршава се 40 тужних дана од смрти нашег драгог сина и брата

ДАЛИБОРА ГАЋЕШЕ

У суботу, 7.11.2009. године у 12 часова посјетићемо његову вјечну кућу на гробљу у Кулаанима, положити цвијеће и запалити свијеће.
Позивамо родбину, пријатеље и комшије да нам се придруже.
Мајка Доста, отац Драган и сестра Далиборка

000005 Б-2 М

Дана 20.11.2009. године навршава се година дана од смрти нашег драгог супруга, оца, дједа и прадједа

ОСТОЈЕ ЛОНЧАРА

У суботу, 7.11.2009. године у 10 часова одржаће се парастос у цркви у Рамићима а потом ћемо посјетити његову вјечну кућу, положити цвијеће и запалити свијеће.
Позивамо родбину, кумове, пријатеље и комшије да нам се придруже.
Породица Лончар

000007 А-8 М

Дана 15.11.2009. године навршавају се двије тужне године од смрти наше драге

РЕНАТЕ ТИНТОР

У суботу, 7.11.2009. године у 11 часова посјетићемо њену вјечну кућу на Ребровачком гробљу, положити цвијеће и запалити свијеће.
Ожалошћени: син Далибор, отац Едуард, мајка Смиља, сестра Бранка и зет Борислав.

000005 А-6 Г

Дана 9.11.2009. године навршава се 10 година од смрти нашег драгог

ТОМИСЛАВА КАСАЛОВИЋА

У суботу, 7.11.2009. године у 11 часова посјетићемо његову вјечну кућу на Новом гробљу, положити цвијеће и запалити свијеће.
Супруга Ранка и синови Саша и Борис са породицама

000002 А-8 М

Дана 9.11.2009. године навршава се тужна година дана од смрти наше вољене мајке, баке и прабаке

СТОЈЕ (рођ. Берић) ТОПИЋ

У суботу, 7.11.2009. године у 11 часова посјетићемо њену вјечну кућу на Ребровачком гробљу и дати годишњи помен.
Позивамо родбину, пријатеље и комшије да нам се придруже.
Њени најмилији: син Душан, кћерке Жељка и Душка, унучад Дарио и Тамара, праунуци Ђорђе и Петар, зет Жељко и снаха Златица.

000008 А-8 М

Тужно сјећање на драгог кума

ДАЛИБОРА

Кумови Бргомеље

000006 А-1 М

Тужно сјећање на вољену мајку

РЕНАТУ

Твојим одласком остала је неизмјерна празнина и туга.
Твој син Дадо

000005 А-2 Г

Сјећање на драгог супруга, оца и дједа

СОФРОНИЈА СТАНКОВИЋА

6.11.2007 - 6.11.2009.

Супруга Стевка, син Синиша, снаха Светлана и унуци Немања и Лука

000005 А-2 М

Дана 6.11.2009. године навршавају се три тужне године од смрти драгог супруга, оца и дједа

БРАНКА КНЕЖЕВИЋА

Супруга Љуба, син Бојан, снаха Александра и унукаАња

000003 А-2 Г

Тужно сјећање на драгог

ДУШАНА САВИЧИЋА

Породица

000010 А-1 Г

Осмог новембра навршава се 40 тужних дана од смрти нашег драгог

МОМИРА (Бранка) ДРАШКОВИЋА

из Миљевине

Четрдесетодневни помен обавићемо у недјељу, у 11 часова, на гробљу код цркве у Миљевини. Позивамо родбину, кумове, пријатеље и комшије да нам се придруже.
Ожалошћени: супруга Миланка, кћерка Оливера и син Драженко са породицама.

А-8 УП

Дана 10.11.2009. године навршавају се четири тужне године од када више није са нама наш драги

МИЛЕ - БРАЦО МОЦОЊА

У суботу, 7.11.2009. године у 11 часова, посјетићемо његову вјечну кућу на гробљу у Доњим Колима.
Ожалошћене породице: Моцоња и Дедић

000006 А-4 Г

Сјећање на драгог супруга и оца

ЂОРЂУ ЋЕТОЈЕВИЋА

6.11.1990 - 6.11.2009.

По добру те памтимо, с љубављу сјећамо и с поштовањем спомињемо.
Супруга Јелка и кћерке Бранкица и Дивна

000003 А-3 М

In memoriam

Дана 6.11.2009. пуне се три године од дана када нас је напустила

НАДА (рођ. Јурић) ГРАХОВАЦ

Сестро, страшно ми недостајеш.
Твоја Божана

000018 А-3 М

Дана 7.11.2009. године навршава се шест тужних мјесеци од смрти нашег драгог

ЉУБЕ ЂУРОВИЋА

Тога дана посјетићемо његову вјечну кућу на Ребровачком гробљу.
Ожалошћена породица

000004 А-3 М

Позивамо родбину и пријатеље да нам се придруже у суботу 7. новембра, у 11 часова на Градском гробљу, када ћемо дати годишњи помен нашој драгој

ЂУЈИ ВИДОВИЋ

Живјећеш вјечно у нашим срцима.
Твоји најмилији

000001 А-3 Г

Дана 7.11.2009. године навршава се 40 тужних дана од смрти нашег драгог

МИЛЕ МАЦАНОВИЋА

У суботу, на Задушнице 7.11.2009. године у 11 часова посјетићемо његову вјечну кућу на гробљу Павловац, положити цвијеће и запалити свијеће. Позивамо родбину, пријатеље и комшије да нам се придруже.
Ожалошћена породица

000002 А-8 Г

Тужно сјећање на драгог брата

МИЛУ

Брат Раденко, снаха Ружа, Сандра и Вања

000002 А-1 Г

Тужно сјећање на драгог брата

МИЛУ

Брат Милутин, снаха Мира, Срђан, Јелена и Мирела

000002 А-1 Г

Тужно сјећање на драгог брата

МИЛУ

Сестра Нена, зет Руди и сестрић Лаурен

000002 А-1 Г

Тужно сјећање на драгог брата

МИЛУ

Браћа Мирко и Десимир

000002 А-1 Г

In memoriam

Дана 11.11.2009. године навршава се десет тужних година од смрти нашег драгог

БРАНИСЛАВА ЂОРЂЕВИЋА

У суботу, 7.11.2009. године, одржаће се парастос у цркви Свете тројице, а потом ћемо посјетити његову вјечну кућу на гробљу "Свети Пантелија".
Породица Ђорђевић

000003 А-6 Г

Тужно сјећање на драгог

ЗВОНКУ НИКОЛИЋА

1999-2009.

У суботу, 7.11.2009. године у 11 часова посјетићемо његову вјечну кућу на Градском гробљу у Бањој Луци, положити цвијеће и запалити свијеће.
Ожалошћена породица

000008 А-6 Г

www.glassrpske.com

Тужним срцем јављамо родбини, комшијама и пријатељима да је у четвртак, 5.11.2009. године у 53. години живота након кратке болести преминуо наш драги

МОМИР (Станимира) ГАЈИЋ

Сахрана ће се обавити у суботу, 7.11.2009. године на мјесном гробљу Кола. Поворка креће испред куће жалости у 13 часова.
Ожалошћени: отац Станимир, мајка Милија, супруга Љиља, синови Драган и Давор, сестра Зора, браћа Родољуб, Братољуб и Споменко, снахе Бранка, Милена и Елена, синовке Снежана, Мирјана, Марија, Споменка и Ивана, синовац Данило те остала родбина, комшије и пријатељи

014548 Б-2 Р

Посљедњи поздрав драгом оцу и супругу

МОМИРУ

од супруге Љиље, синова Драгана и Давора.

014548 Б-2 Р

Посљедњи поздрав драгом брату

МОМИРУ

од брата Братољуба, снахе Бранке и синовки Снежане, Мирјане и Марије.

014548 А-1 Р

Посљедњи поздрав драгом сину

МОМИРУ

од оца Станимира и мајке Милије.

014548 А-1 Р

Посљедњи поздрав драгом брату

МОМИРУ

од брата Споменка, снахе Милене, синовки Споменке и Иване.

014548 А-1 Р

Посљедњи поздрав драгом брату

МОМИРУ

од брата Родољуба, снахе Елене и синовца Данила.

014548 А-1 Р

Посљедњи поздрав драгом

МОМИРУ

од тетка Ристе, тетке Зоре, брата Жељка, сестре Илинке и снахе Милице

014548 А-1 Р

Посљедњи поздрав драгом брату

МОМИРУ

од сестре Зоре, зета Обрена и сестрића Милоша.

014548 А-1 Р

Тужним срцем јављамо свој родбини, пријатељима и познаницима да је дана 5.11.2009. године у 69. години живота након кратке и тешке болести преселио на Ахирет наш драги

СЕАД (Салиха) ЏИХО

Џеназа ће се обавити у петак, 6.11.2009. у 15 сати у мезарју под Пећинама.
Нека ти је вјечни рахмет и да ти драги Аллах ц.ш. подари вјечни џенет.
Ожалошћени: супруга Катица, кћерке Амра и Амела, унучад Јозефина и Тони, сестре Халида и Сајма, зетови Антон и Анто, те остала многобројна родбина, пријатељи и комшије.

000004 А-8 Г

Тужно сјећање на драгу пријатељицу

РАДУ

С љубављу и поштовањем,
Породица Јовановић

000007 А-1 Г

Посљедњи поздрав драгом брату

МОМИРУ

од сестре Цице и зета Миле.

014548 А-1 Р

Посљедњи поздрав драгом брату

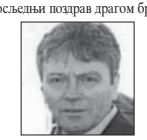

МОМИРУ

од тетке Зеке, сестара Јеле, Млађенке и Невене са породицама.

014548 А-1 Р

Посљедњи поздрав драгом куму

МОМИРУ

од кумова Рајка, Саре и Бориса.

014548 А-1 Р

Посљедњи поздрав чика

СЕЈИ

од породице Вучковић.

000010 А-3 Г

Посљедњи поздрав драгом чика

СЕЈИ

од Љиљане.

000010 А-3 Г

Дана 2.1.2010. године навршава се тужна година од смрти нашег драгог

РАДОВАНА - РАДЕ РАДОЊИЋА

У суботу, 7.11.2009. године у 11 часова посјетићемо његову вјечну кућу на Градском гробљу у Бањој Луци, положити цвијеће и упалити свијеће. Позивамо родбину, пријатеље и комшије да нам се придруже.
Ожалошћена породица

000016 А-8 Г

Посљедњи поздрав драгом

МОМИРУ

од сестре Марине, Јелене и Марије.

014597 А-1 Р

Посљедњи поздрав драгом

МОМИРУ

од тетке Богољупке, брата Милана и снахе Млађенке.

014597 А-1 Р

Дана 9.11.2009. године навршава се 11 година од смрти нашег драгог

ПРОКЕ КОВАЧЕВИЋА

У суботу, 7.11.2009. године посјетићемо његову вјечну кућу на Пердуовом гробљу, положити цвијеће и запалити свијеће. Позивамо родбину, пријатеље и комшије да нам се придруже.
Породица

000012 А-6 Г

Тужно сјећање на драгу маму

ВЕРИЦУ КЛЕУТ

Годишњи помен ће се одржати у суботу, 7.11.2009. године у 10.30 часова на Градском гробљу у Бањој Луци.
Кћерка Сања, син Горан, зет Мирослав и унуци

000005 А-3 Г

Тужно сјећање на драгог оца

БРАНКА КНЕЖЕВИЋА

Кћерка Мирјана, зет Раденко и унуке Ивана и Тања

000009 А-3 Г

МИЛОРАД КНЕЖЕВИЋ

1939 - 2008.

Година пролази, а наш бол и туга остају заувијек. У знак сјећања на нашег драгог Милорада, једногодишњи помен одржаће се 7. новембра у 11 часова на гробљу Сјеница.
Његови најмилији: супруга Невенка, син Дарко, кћерка Биљана, снаха Свјетлана, зет Жарко, унучад Александар, Дејана и Сара

000014 А-8 Г

Тужно сјећање на драгог оца

НЕНАДА ЈАКОВЉЕВИЋА

Кћерка Боса са породицом

000015 А-1 Г

Тужно сјећање на драгог оца

НЕНАДА ЈАКОВЉЕВИЋА

Кћерка Борка са породицом

000015 А-1 Г

СЛУЖБА ЧИТУЉА, тел: 051 / 223 - 210

Четрдесет дана није са нама

ЉУБИЦА СУБОТИЋ

С тугом и љубављу, син Слобо с породицом

000013 А-1 Г

Тужно сјећање на драгу мајку

МИЛЕНУ ГАЛИЧ

Син Мирослав, снаха Ковиљка, унуци Синиша и Емил

000017 А-1 Г

Тужно сјећање на драгу мајку

МИЛЕНУ ГАЛИЧ

Кћерка Славица, зет Вељко, унук Александар и унука Андреа

000017 А-1 Г

Тужно сјећање на драгу сестру

МИЛЕНУ ГАЛИЧ

Брат Мирко, Љиља и Милан

000017 А-1 Г

Посљедњи поздрав драгом

МОМИРУ

од ујака Јане са породицом.

А1-014549 J

ДНЕВНИ ЛИСТ РЕПУБЛИКЕ СРПСКЕ

Глас Српске

БАЊА ЛУКА

www.glassrpske.com

маркетинг

051/231-081

marketing@glassrpske.com

oglasi@glassrpske.com

Огласи

Огласе, рекламе и читуље можете предати дописништву ГЛАСА СРПСКЕ

Глас Српске

КУЋЕ ПРОДАЈА

Продајем кућу 8х7, усељива на три етаже (П+С+П) са грађевинском дозволом, иза школе у Приједанима, тел. 065/351-000 и 051/428-008.

Продајем кућу са 1.700 м² земље, високо поткровље 7,5 х 7,5, пут, струја, вода, 8 км од Бање Луке уз магистрални пут за Јајце, цијена 30.000 евра, тел. 065/773-740.

Продајем куће у Рамићима 45.000, 105.000 и у Бушаку 105.000 КМ, тел. 065/549-687.

Продајем у Дервишима кућу П+1, са плацем 370 м², стара градишка цеста, тел. 065/698-012.

Продајем или мијењам кућу у Тузли за Бању Луку, центар, корзо, двије гараже, 65 м², приземље, први спрат, 150 м² двориште, ново, уређено, усељиво, тел. 061/733-760.

Продајем кућу на спрат са два стана по 80 м², са двориштем, гаражом почетак улице Јовице Савиновића или мијењам за мањи стан, хитно и повољно, тел. 065/636-545; 065/939-969.

Пресаче, ул. Тешана Подруговића, продајем кућу 10 х 9 са пратећим објектима, на плацу 2.700 м², цијена 170.000 КМ, тел. 065/935-191.

Продајем кућу на спрат с поткровљем и окућницом око 900 м², ограђено под воћем, гријање, преко пута "Гласа" Хисета, тел. 065/636-545; 065/939-969.

Продајем кућу у Теслићу са два стана, са двориштем. Звати послије 20 часова, тел. 033/225-224 09/06 Е.

Продајем усељиву кућу у Трну код "Пештана" на плацу од 600 м², тел. 065/560-386; 065/596-525.

Продајем кућу у Рамићима, на девет дунума земље, цијена 50.000 евра (може и замјена за стан у Б. Луци), тел. 065/935-191.

Продајем двије тотално сниране куће, гаража, ограђено, са плацем од 3.500 м, код петље, асфалт, струја, вода, усељиво одмах, ул. Благоја Паровића, тел. 065/636-545; 065/939-969.

Продајем старију кућу П+1са плацем од 950 м², тел. 065/698-012.

Продајем кућу у Теслићу са два стана, са двориштем. Звати послије 20 часова, тел. 033/225-224.

Продајем кућу у Бањој Луци са 550 м² стамбено пословног простора, цијена 830.000 КМ, тел. 065/549-687.

Продајем под Старчевицом кућу 10 х 9 (П + 1 + М), новоградња, само покривена на плацу од 700 м², са струјом и водом, цијена 170.000 КМ, тел. 066/165-323.

Продајем кућу на спрат са два посебна улаза, Росуље, тел. 065/988-590.

Продајем кућу 50 м² стамбеног простора, санирана са двориштем 120 м² у улици Гаврила Принципа, тел. 065/636-545, 065/939-969.

Продајем кућу у изградњи, уредни папири 1/1, три етаже, 270 м² стамбеног простора, окућнице 500 м², у Б. Луци ул. Стевана Булајића бб, тел. 051/216-931; 066/449-749.

Продајем уз сваки договор кућу на спрат плус посл. простор - пекара са двориштем, зградом са плацем од 500 м² код "Алибабе", ул. Косте Војновића, тел. 065/636-545; 065/939-969.

Продајем куће у Бањој Луци од 45.000 до 1.000.000 КМ, тел. 065/549-687.

Продајем кућу и 14 дунума земље осам км од Лакташа, каналом километар у село, тел. 051/310-089, 065/306-116.

Продајем двије куће на плацу од 2.000 м², иза "Инцела", ул. Владислава Шкарића, завршен регулациони план, цијена 145.000 КМ, тел. 065/935-191.

Продајем кућу на спрат са два пословна простора, гаражом и окућницом 500 м² у Крфској улици, папири 1/1, одмах усељива, хитно и повољно, тел. 065/636-545; 065/939-969.

Продајем кућу у Приједанима до прве плоче са грађевинском дозволом и продајем плац 2900 м² уз поток, повољно, тел. 065/698-012.

Продајем у центру Трна спратницу са двије гараже, централно гријање, на плацу од 500 м², цијена 120.000 КМ, тел. 065/671-420.

Хитно и повољно продајем кућу у Бањој Луци, тел. 065/671-420.

Продајем кућу са подрумом и усељивом дворишном зградом на плацу од 1.200 м², ул. Српских рудара 27, Лауш, цијена 120.000 КМ, тел. 065/935-191.

Продајем кућу на спрат са поткровљем, три трособна стана с гаражом, окућницом 330 м², централно гријање, код Завода дистрофичара у улици Др Велимира Ћовића, папири 1/1, усељива одмах, тел. 065/636-545; 065/939-969.

Продајем кућу (прва плоча) у Бањој Луци са 3.000 м² земље, вода, струја, пут. ул. 1.300 каплара 65, тел. 061/241-527.

Продајем у Лијевој Новоселији уз главни пут спратницу 10 х 10 у приземљу, пословни простор и једнособан стан на плацу 1.000 м², цијена 120.000 КМ, тел. 065/671-420.

Продајем више кућа на различитим локација, тел. 065/698-012.

Продајем на Побрђу кућу на спрат на плацу око 700 м², тел. 065/371-611.

Продајем кућу у Трну - Јаблан, спратницу, централно гријање, дворишна зграда са гаражом, окућница, два дунума, тел. 00381642959859; 065/544-952.

Продајем старију кућицу на 1.400 м² плаца, Сарачица, 435 уз главни пут, цијена 50.000 евра, тел. 065/935-191.

Продајем код Завода дистрофичара на Паприковцу кућу (П + 1 + М) са гаражом и гријањем у одличном стању на плацу 330 м², цијена 300.000 КМ, фиксно, тел. 066/165-323.

Продајем кућу 120 м² у улици Гаврила Принципа са окућницом од 500 м² повољно уз улицу, тел. 065/636-545, 065/939-969.

Продајем одмах усељиву кућу са високим поткровљем и пратећим објектом - ограђено са плацем 1300 м², вода, струја са грађевинском дозволом у Кочићеву - опШтина Градишка, тел. 065/417-581.

Мијењам кућу за РХ Јадран или за стан или пословни простор уз доплату, тел. 051/461-064, 065/322-834, +385989645745.

Продајем у Приједанима усељиву кућу 8,5х9,5 (ПР+1+М), новоградња, плац 500 м², вода, струја, септичка, цијена 70.000 КМ, тел. 065/371-611.

Продајем кућу у Рамићима и посебно плац и шуму са земљом код Српца, тел. 051/461-064, 065/322-834, +385989645745.

Продајем кућу 60 м² + пословни простор 80 м² кафе бар у функцији+ гаража 30 м² на плацу од 350 м² ул. Дунавска Бања Лука, тел. 065/548-444.

Продајем кућу приземницу 14х9 са 970 м² плаца, прелаз Трн-Јаблан, тел. 065/698-012.

Продајем кућу на спрат у насељу Турбе према Горњем шехеру, 1/1, повољно и хитно, тел. 065/636-545.

Продајем кућу, гаражу, 2000м², плац, Коприва код Приједора, струја, вода, асфалтни пут, одмах усељив, цијена 33.000 КМ, тел. 051/305-123, 065/844-409.

Продајем кућу на 12 ари земље са пратећим објектима поред асфалта у Младеновцу, Србија (повољно), тел. 066/883-365, 0043/69911661576.

Продајем старију кућу са 17 дунума земље (4 шума, остало обрадиво) повољно Чардачани, тел. 00-381-11-2150-443; 051/314-523.

Продајем кућу у Кључу пословни простор + гаража + стамбени простор или замјена за кућу или стан у Бањој Луци, Мркоњић Граду, Приједору, Градишци, тел. 065/644-785.

Продајем половину недовршеног дуплекса Р+I+II+П 220 м² простора 212 м² плаца, уредни папири, тел. 065/011-065.

Продајем у Дервишима двије куће П+1, са плацем 720 м², стара градишка цеста, тел. 065/698-012.

Продајем кућу с поткровљем 9х8, са плацем 100 м², Лакташи, цијена по договору, тел. 460-736.

Продајем приватну кућу пословно-стамбени објекат П+1+м, 240 м² ул. Степе Степановића Бања Лука, тел. 065/707-190.

Продајем на Паприковцу близу "Сирана" већу срећену кућу, тел. 066/165-323.

Продајем кућу у Бањој Луци са плацем око 620 м², шири центар, тел. 065/698-012.

Продајем дрвени објекат, димензија 3 х 5 м, цијена 600 КМ, тел. 065/811-117; 051/488-287.

Продајем кућу на парцели, 400м², Росуље, Триве Амелице 17, Бања Лука, тел. 051/318-239.

Продајем кућу и 14 дунума земље осам километара од Лакташа каналом и један километар у село, тел. 051/310-089; 065/306-116.

Продајем кућу 134 м² гаража 2 улаза на путу Челинац - Бабићи прилаз Врбањи 64 м земље 1244 м², тел. 560-224; 065/197-029.

Продајем комфорну кућу са гаражом на плацу од 1.850 м², уз Бабића ријеку у Шушњарима, 4 км од бање Слатина, тел. 065/655-166.

Продајем у Бушаку уз источну ограду касарне "Козара", кућу на спрат 9х9 у дуплексу на 500 м² земљишта, тел. 051/437-934; 065/763-941.

Продајем на транзиту кућу високу приземницу 12х9 са 600 м² плаца (трособан стан и пословни простор), тел. 051/437-934; 065/763-941.

Продајем кућу у Бањој Луци ул. Књаза Милоша мјесто идеално за пословни простор у граду, цијена по договору, тел. 065/601-789.

Повољно се продаје кућа са окућницом 800 м² у Душанову, тел. 065/585-908.

Продајем мању кућу у Рамићима на плацу око 1.000 м², тел. 065/569-294.

Хитно продајем у Челинцу (насеље Џомбе), усељиву мању кућу на плацу од 300 м², власник 1/1, цијена 40.000 КМ, тел. 065/906-356; 066/307-643; 051/214-368.

ИЗДАВАЊЕ

Издајем намјештену кућу у близини ТЦ "Меркатор", Франа Супила 7, тел. 065/523-162.

Издајем спрат куће на Ребровцу намјештено или ненамјештено са гаражом, Тузланска, тел. 065/786-898.

Издајем спрат куће с посебним улазом (40 м²) у Горњој Слатини веома повољно, тел. 051/598-504.

СТАНОВИ ПРОДАЈА

Продајем станове у Челинцу од 29 м² до 65 м², нова градња, тел. 051/55 - 332; 387 65/332-828.

Продајем двособан стан 40 м², ИИ спрат, лифт и гарсоњеру 28 м² на истом спрату, зграда у изградњи, Бања Лука, Борик, Кнежопољска улица, тел. 38765/518-567.

Продајем трособан стан у Борику, 76 м² , VIII спрат, Бања Лука, Реље Крилатице. Добар распоред, усељив, повољно, тел. 38765/885-111.

Продајем стан на Обилићеву, 51 м², плус лоџа и подрум, трећи спрат, лијепа и тиха локација, одмах усељив, цијена 99.450 КМ, тел. 065/995-664 ; 387 65/161-284.

Продајем стан у Борику, 57м², луксузно реновиран, сигурносна врата, централно гријање, лифт, балкон. Могућност плаћања у 6 рата, тел. 387 65/572-929.

Продајем трособан стан у Борику, 76 м² , VIII спрат, Бања Лука, Реље Крилатице. Добар распоред, повољно, тел. 387 65/885-111.

Продајем једнособан стан 35 м², ул. Цара Лазара, други спрат, сунчан, повољно, тел. 065/562-426.

Продајем једнособан стан 32 м², реновиран са комплет намјештајем, ул. Марка Краљевића, цијена 70.000 КМ, тел. 065/562-426.

Продајем двособан стан на Старчевици 55 м², трећи спрат, улица Косовке дјевојке, хитно, тел. 065/636-545; 065/939-969.

Продајем у улици Светог Саве новоградња, двособан стан, 75 м², трећи спрат, лифт,, тел. 065/516-927.

Продајем стан 61 м² и станоградња 44 м² и стан Милутин и 70,50 Милош Ипекс, тел. 051/456-130; 450-281.

Продајем двособан стан 64 м², ИИ спрат у центру града ул. Вељка Милановића бб Прњавор, тел. 065/907-961.

Продајем нове станове, различите величине и локације по повољним цијенама, тел. 065/562-426.

Продајем трособан стан, 71 м², приземље, ул. Реље Крилатице, Борик, погодан и за пословни простор, тел. 065/636-545.

Продајем трособан стан 69 м², тел. 051/303-378.

Продајем двособан стан, 64 м², ул. Крфска, II спрат, тел. 065/620-322.

Продајем у Борику двособан стан, 63 м², трећи спрат,, тел. 065/516-927.

Продајем стан у Борику улица Београдска 78,2, III спрат, тел. 066/235-816.

Продајем стан 91 м² у центру и у насељу Старчевица, тел. 065/549-687.

Хитно продајем стан 44 м², усељив прије нове године у улици Степе Степановића на Мејдану, тел. 065/329-162.

Продајем стан у новоградњи 77 м², други спрат, 1/1 код "Крајиналијека" у Б. Луци, тел. 065/636-545.

Продајем стан (новоградња) 37,50 м² насеље жуте зграде (Петрићевац) намјештен, тел. 065/894-510.

Продајем трособан стан 69 м² комплетно сниран, Ребровац, тел. 065/621-017;.

Продајем стан у Новој вароши 66 м² могућа замјена за мањи, тел. 065/624-186.

Продајем стан на Хисетама, Радоја Домановића двособан 57 м² И стан, тел. 066/235-816.

Продајем реновиран четвоpособан стан 83 м², трећи спрат на почетку Старчевице (код брвнаре "Александрија"), тел. 065/371-611.

Продајем стан 82 м², ул. Цара Лазара 4, центар, зидана гаража 14 м², папири уредни, 1/1, цијена по договору, може замјена за мањи до 50 м², тел. 065/986-453.

Продајем свих величина готове станове и станове у изградњи на више локација, тел. 066/165-323.

Продајем на Старчевици стан 91 м², ул. Рајка Боснића, трећи спрат,

стан је срећен, цијена 1.750 КМ/м², тел. 065/935-191.

Продајем двособан стан, 64 м², Ул. Крфска, ИИИ спрат, тел. 065/620-322.

Продајем на Паприковцу двособан стан, 56 м², приземље, екстра реновиран, луксузно намјештен, са гаражом, цијена 110.000 КМ, тел. 066/165-323.

Продајем у Борику, ул. Мише Ступара, трособан стан, трећи спрат, 92 м², фасадна цигла, цијена 200.000 КМ, тел. 065/371-611.

Продајем у "Малбашић згради" код Медицинске електронике, трособан стан, 90 м², пети спрат, лифт, са гаражним мјестом 18 м², усељив у августу ове године, тел. 065/516-927.

Продајем кућу у Челинцу близу дома здравља, усељива, тел. 065/398-459, 065/322-144, 051/436-593.

Продајем стан 52 м² двособан, ИИ спрат на Хисетама, тел. 066/235-816.

Продајем два мања стана у Мејдану, први спрат, Калемегданска улица, хитно, тел. 065/636-545; 065/939-969.

Хитно и повољно продајем мањи трособан стан, екстра локација, тел. 051/309-675; 065/909-747.

Продајем трособан стан 69 м², ул. Ђ.Кецмановића 1 комплетно сниран, тел. 051/303-378.

Продајем станове 32 м², 38 м² 48, 49, 50, 55, 79, 89 91 и 110 м², тел. 065/549-687.

Продајем на Ребровцу једнособан стан 41 м², први спрат у изградњи, усељив у септембру ове године, тел. 065/371-611.

Продајем једнособан стан, реновиран, високо приземље у Новој вароши, Бања Лука, тел. 065/569-294.

Продајем стан, 65 м², Борик, зграда Титаник, хитно, тел. 065/636-545.

Продајем стан 45м² улица Крфска (Обилићево) звати сваки дан од 8 до 16 часова, тел. 065/628-202.

Продајем трособан стан 86 м², насеље Сунце у улици Свете краљице Јелене, други спрат, хитно, тел. 065/636-545; 065/939-969.

Продајем или мијењам за мањи у "Пентагону" троипособан стан 100 м², шести спрат, потпуно реновиран, са употребом гаражног мјеста, тел. 065/516-927.

Продајем у центру града станове на другом спрату од 55 м² и на четвртом спрату, хитно, тел. 065/636-545; 065/939-969.

Продајем двособан стан 63 м² на Старчевици, Огњена Прице, четврти спрат, хитно, тел. 065/636-545; 065/939-969.

Продајем једнособан стан с пословним простором на Старчевици хитно, цијена повољна, тел. 065/636-545; 065/939-969.

Продајем два стана, један мањи трособан 72,5 и већи од 90 м², ул. Николе Пашића, хитно, тел. 065/636-545; 065/939-969.

Продајем трособан стан у Борику, два лифта, хитно и повољно, тел. 065/636-545;.

Продајем стан на Старчевици 44 м², први спрат, ул. Огњена Прице, цијена 85.000 КМ, тел. 065/935-191.

Продајем за готовину на Ребровцу добро очуван двособан стан, 62 м², четврти спрат, одмах усељив,, тел. 066/165-323.

Продајем у улици Мајке Југовића код Студентског дома нов двособан стан површине 66 м², четврти спрат, лифт,, тел. 065/371-611.

Продајем два стана на Старчевици по 44 м² први спрат 85.000 КМ и трећи спрат 90.000, тел. 065/935-191.

Продајем двособан комфоран стан, 58 м², Булевар цара Душана у Центру или мијењам за мањи уз договор, тел. 065/636-545.

Продајем стан 86 м², IV спрат, лифт, тотално сниран у Крфској улици, тел. 065/636-545; 065/939-969.

Продајем трособан комфоран стан у улици Реље Крилатице, Борик, хитно и повољно, тел. 065/636-545.

Продајем двособан стан 56 м², реновиран, ИВ спрат, Борик од Врбаса 100 м, тел. 051/288-090; 065/402-768; 065/402-769; 000001 М.

Продајем стан у Новој вароши Драгише Васића 30 м² приземље, тел. 066/235-816.

Продајем стан у Обилићеву 49 м², ВП, тел. 065/698-012.

Продајем стан у ширем центру 68 м², И спрат, тел. 065/698-012.

Продајем једнособан стан 30м² приземље Обиллићево, Старине Новака 2, тел. 065/622-842.

Продајем стан једнособан 48 м², II спрат у Росуљама ул. Триве Амелице, тел. 066/235-816.

Продајем двособан стан 61 м², четврти спрат испод Старчевице, ул. Југ Богдана 76, тел. 066/137-371, 051/315-362.

Продајем хитно стан у "карингтонки" код МУП-а, 48 м² и стан у насељу Сунце тотално срећен, хитно и повољно, тел. 065/636-545.

Продајем стан у Обилићеву 49 м², ВП, и двособан стан у ширем центру 68 м², И спрат, тел. 065/698-012.

Продајем у Бањој Луци једнособан стан 40 м², строги центар, 2 спрат, тел. 065/698-012.

Продајем стан, 56 м² на Мејдану, трећи спрат, срећен, лифт, ул. Милоша Обилића, тел. 065/636-545.

Продајем на Старчевици код ресторана "Огњиште" трособан стан 73 м², први спрат, тотално реновиран, тел. 066/165-323.

Продајем стан у Обилићеву улица Цара Лазара 35 м², једнособан високо приземље, тел. 066/235-816.

Продајем на Булевару трособан стан 75 м², други спрат, тел. 066/165-323.

Продајем на Страчевици стан, ул. Огњена Прице, 4 спрат, 63 м², екстра урађен (могућност преправке у трособан), цијена 1950 КМ/м², тел. 065/935-191.

Продајем нове станове ближе центру, ексклузивно опремљени, повољно, тел. 065/562-426.

Продајем двособан стан у центру Бање Луке 74 м² I спрат, тел. 065/396-584.

Продајем стан у Бањој Луци 50 м², нова градња у близини факултета, тел. 065/698-012.

Продајем двособан стан 56 м², реновиран, IV спрат, Борик од Врбаса 100 м, тел. 051/288-090; 065/402-768; 065/402-769.

Продајем у ул. Ђуре Ђаковића реновиран двоипособан стан 74 м², пети спрат, лифт, тел. 065/516-927.

Продајем срећен, трособан комфоран стан 79 м² у Новој вароши са гаражом, Масарикова улица, први спрат, хитно и повољно, тел. 065/636-545.

Продајем у Алеји Св.Саве трособан стан 82 м² + шупа 5 м² са два балкона пети спрат, лифт, новоградња, тел. 065/516-927.

Продајем реновиран двособан стан 58 м², трећи спрат у насељу Анте Јакића, тел. 065/516-927.

Продајем стан у Крупи на Врбасу 35м² у рачун може грађа и даска, тел. 066/306-385.

Продајем стан 105 м², у Гундулићевој улици, халогена свјетла, климатизовано, амерички плакар 5 м, цијена 1.900 КМ/м², тел. 065/636-545.

Продајем стан 51 м², Јована Дучића, приземље погодан за пословни простор, тел. 066/420-257.

Продајем више станова у Јеврејској улици, тел. 066/148-420; 051/211-656.

Продајем једнособан стан у центру Бање Луке 46 м², први спрат плус гаража, тел. 051/302-724.

Продајем стан у Обилићеву 44 м², ВП, тел. 065/698-012.

Продајем једнособан стан у центру реновиран или мијењам за Х. Нови и Београд, тел. 065/870-004.

Продајем нов двособан стан 57м² ИИ спрат насеље Лауш, 1м²/2000 КМ може компензација за путничко возило или одгођено плаћање, тел. 065/687-903.

Продајем шестособан двоетажни стан, 130 м² и гаражу на почетку Петрићевца у Бањој Луци, тел. 065/655-166.

Продајем стан 64м², добар распоред, Бања Лука-Борик- Кнежопољска, тел. 066/952-302.

Продајем реновиран једноипособан стан 37 м² + подрум, први спрат у Обилићеву 1/1 или мијењам уз договор, тел. 065/811-161.

Продајем стан 61 м² (станоградња) 44 м² "Стефан Милутин" и 70,50 "Милош Импекс", тел. 051/456-130; 450-281.

Продајем двособан стан 53 м², пети спрат, цијена 100.000 КМ, Милоша Обилића 52, Бања Лука, тел. 065/881-644.

Продајем стан на Лаушу 57 м², други спрат, цијена 1750 КМ/м², усељив, новоградња, тел. 065/523-162.

Продајем комплетно сниран трособан стан 69м², Ребровац ул. Ђеде Кецмановића 1, тел. 051/303-378.

Продајем нов стан на Хисетама, ул. Исидоре Секулић, 48 м², први спрат, цијена 90.000 КМ, тел. 065/935-191.

Продајем стан 45 м², ул. Браће Поткоњак Обилићево, Бања Лука, тел. 065/738-610.

Продајем трособан стан 69 м² Ђеде Кецмановића 1, тел. 051/303-378.

Продајем стан 69м² новоградња, центар Бање Луке, преко пута Уникредит банке, цијена 1м²/2300КМ, тел. 065/581-558 000019 М.

КУПОВИНА

Купујем двособан стан око 50 м², центар може и једноипособан, тел. 051/461-064, 065/322-834.

Купујем стан до 30 м² или бараку у Бушаку може чување старих лица, тел. 065/314-224; 065/778-665.

ЗАМЈЕНА

Мијењам двособан стан 1/1 у центру Бање Луке за Земун или Београд, тел. 00387 51/308-758.

Мијењам двособан стан 57 м² + подрум 28 м² приземље у Росуљама за 2 мања стана, тел. 051/318-969; 065/902-544.

Мијењам двособан стан у Сарајеву 60 м ² за Београд, Нови Сад, Ужице може и продаја Бијељина - уз доплату, тел. 056/482-414; 0038131861-048.

Мијењам стан у Брчком за одговарајући у Бањој Луци, тел. 065/889-959.

Мијењам двособан стан у Борику за једнособан у Борику или Новој вароши уз доплату, Хитно, тел. 065/419-294.

Мијењам двособан стан 66м² II спрат у Кули код школе, Нова варош за трособан стан у центру, спрат 1-2, хитно, тел. 051/303-038, 065/180-753, 051/307-514.

Мијењам двособан стан у Борику за једнособан у Борику или Новој вароши уз доплату хитно, тел. 065/419-294.

Мијењам стан 37 м² у центру Бање Луке за Београд или Игало, тел. 065/870-004, 051/211-585.

ИЗДАВАЊЕ

Издајем трособан намјештен стан почетак Старчевице-приземље куће, централно гријањем за породицу, запослене особе или 3-4 студента, тел. 465-170, 065/227-310.

Издајем двособан намјештен стан на Старчевици у улици Симе Миљуша, тел. 065/768-858.

Издајем мањи стан, гарсоњере и собе, намјештено има и гријање, тел. 065/636-195; 051/212-691.

Издајем самцима (не студентима) намјештену гарсоњеру у новоградњи звати послије 16 часова, тел. 066/850-656.

Издајем нов двособан стан у стамбеној згради, ул. П.П. батаљона преко пута ТАС-а звати послије 16 часова, тел. 051/277-068.

Издајем једнособан намјештен стан у Бањој Луци, тел. 051/318-004; 066/621-363.

Издајем једнособан стан, дјелимично намјештен, ул. Ловћенска бб, предност има млади брачни пар, тел. 065/738-508.

Издајем празан стан двособан Српских рудара 48, тел. 051/280-922.

Издајем једнособан потпуно намјештен стан близу Кампуса за 4 студента или брачни пар. Централно гријање, кабловска и најситнија опрема на располагању, тел. 065/858-545.

Издајем стан, дворишна, посебан улаз, Илије Гарашанина 125, звати у послијеподневним часовима, тел. 051/352-707.

Издајем се намјештен двособан стан у центру, тел. 051/223-850, 065/885-429.

Издајем повољно једнособан стан са посебним улазом на Хисетама - Кочићев вијенац, тел. 051/454-174; 065/456-798.

Издајем мањи једнособан стан, празан 120 КМ, посебан улаз, може два или један члан, тел. 065/973-228.

Издајем двособан стан са гаражом у приватној кући звати од 18 часова, тел. 437-353.

Издајем намјештен једнособан стан у Б.Луци, тел. 065/566-082.

Издајем намјештену гарсоњеру, са добрим гријањем, посебан улаз, у ул. Јасмира Малчића бр. 6, тел. 051/454-524; 065/858-064.

Издајем гарсоњеру са гријањем у Обилићеву, тел. 065/613-398.

Издајем једнособан намјештен стан (кућа) улаз посебан, тел. 065/988-220.

ПОСЛОВНИ ПРОСТОРИ

ПРОДАЈА

Продајем пословне просторе 30м², 43, 44, 68, 168, 185, 216, 360, 700, 1260, 1460 м² у Бањој Луци, тел. 065/549-687.

Хитно продајем пословни простор 70 м² у Тржном пословном центру "Миленијум" у Дервенти, тел. 065/329-162.

Продајем поред аутопута пословни простор, 1.000 м², на плацу од око 6.000 м², са употребном дозволом, озбиљни купци ће добити додатне информације усмено, тел. 065/371-611.

Продајем у Росуљама срећен кафић, са инвентаром, 52 м², цијена 6.000 КМ/м², тел. 065/516-927.

Продајем пословни стамбени објекат П+П+М 700м² у Дервишима, стари градишки пут на плацу од 800м² у Бањој Луци, тел. 065/404-644.

Продајем пословно стамбени објекат у изградњи 200 м², почетак Петрићевца са пројектом и грађевинском дозволом, тел. 065/655-166.

Продајем или дајем у закуп пословни простор код "Боске" 60 м², намјена за канцеларије, тел. 066/165-323.

Продајем или дајем у закуп два објекта 1) П+П+М цц 700м², 2) П+С+М ца 1000м² на плацу 2500м Бања Лука, тел. 065/404-644.

Издајем једнособан намјештен стан за дјевојке код "Сирана", тел. 065/926-012.

Издајем у ул. Краља Алфонса XIII бр. 2 на II спрату канеларијски простор од 37 м², тел. 051/226-800; 065/514-170.

Продајем стан у Обилићеву 51м² плус лоџа и подрум, ИИИ спрат, усељив одмах, цијена 99450 КМ, тел. 066/995-664.

ИЗДАВАЊЕ

Издајем канцеларијски простор, Грчка улица, код старе аутобуске, тел. 387 65/186-503.

Издајем или продајем 2 хале у Гламочанима, асфалтиран паркинг, виљушкар, употребна дозвола, екстра локација, тел. 065/528-882, 051/319-792; 387 65/514-070.

Издајем канцеларијски простор, Грчка улица, код старе аутобуске, 065/186-503, тел. 38765/186-503.

Издајем опремљен козметички салон, погодан и за фризерски, центар града, 35 м², тел. 065/668-366.

Издајем пословни простор 12 м² у центру града на Булевару, тел. 066/235-816.

Издајем пословни простор у Јеврејској 25 м², тел. 065/819-555.

Издајем пословни простор 40-50 м², ул. Новака Пивашевића, на почетку уз улицу, тел. 065/636-545; 065/939-969.

Издајем локал у центру, 16 м² са употребном дозволом и мокрим чвором, тел. 063/944-141.

Издајем пословне просторе 44 м², 48, 60, 150, 450, 450, 1460 м² у Бањој Луци, тел. 065/549-687.

Издајем локал у строгом центру 16 м² са употребном дозволом звати од 8 до 16 часова, тел. 051/211-999.

Изнајмљујем пословне просторе 40 м² и 36 м²у центру града, Бања Лука, Пелагићева 4А, тел. 065/803-999.

Издајем пословни простор 35 м², у строгом центру Бање Луке, Стари занатски центар, тел. 065/398-605.

У строгом центру Б.Луке издају се двије канцеларије и 70 м² складишта, веома повољно, тел. 051/213-013; 066/931-877.

Издајем пословни простор у занатском центру Ханиште погодан за канцеларију, а може и за друге намјене, тел. 065/028-363.

Повољно издајем пословни простор са употребном дозволом за ординацију и канцеларије, ул. Јована Рашковића 7, тел. 051/303-722; 065/367-413.

Издајем два пословна простора од 40 и 50 м² на Петрићевцу, веома повољно и на дужи период, тел. 065/565-919.

Издајем пословни простор 90 м² код "Интерекса" Б.Поповића 60 паркинг 100 м² гријање, клима, телефон, тел. 065/584-872; 051/371-846.

Издајем пословни простор погодан за апотеку, амбуланту, представништва и канцеларије, Душана Кошчице 22, Бања Лука, тел. 065/526-532.

Издајем пословни простор у близини ТЦ "Меркатор" , 600 КМ мјесечно, тел. 065/523-162.

Издајем пословне просторе може канцеларије односно биро за фирму погодно мјесто, Браће Подгорника 47 један простор 100 м² и други 110 м² цијена по договору, тел. 065/217-909.

Издајем пословни простор 13,7 м², улица Николе Пашића 26, погодно за фризерски салон и друге дјелатности, тел. 065/786-898; 000009+000012 Г.

Издајем пословни простор у Лазареву 27 м² погодан за канцеларију, централно гријање има паркинг простор обезбјеђен, тел. 051/371-614.

Издајем изложбено (200 м²) - магацински (300 м²) простор на аутопуту, Суботичка бб, тел. 065/932-112.

Издаје се канцеларијски простор 55 м² са употребном дозволом у строгом центру Б. Луке, ул. Јеврејска, тел. 065/902-567.

Издаје се пословни простор 20 или 45 м² са употребном дозволом за разне намјене у Његошевој 55 а, Б.Лука, тел. 065/530-030.

Издајем пословни простор од 55 м² у Карађорђевој ул. бр. 37 (Лауш) с дозволом за продавницу, тел. 065/936-217, 065/198-602.

Издајем пословни простор 36м², 2 канцеларије код рестоpан "Чајавец", цијена 400 КМ, тел. 051/302-434.

Издајем пословни простор у припреми 63 м², Краља Алфонса 4, Бања Лука преко пута "Алпине" и "Унистурса", звати послије 17 часова, тел. 066/184-625.

Издајем 100 м² складишног простора у Масловачкој 12 Бања Лука, тел. 051/308-084; 066/642-376.

Издајем пословни простор 22 м², јефтино 150 КМ, уз главну улицу, Карађорђева 445, Б. Лука, тел. 282-106; 065/635-449.

Издајем пословни простор до 90 м², ул. Филипа Мацуре, тел. 065/512-655.

Издајем пословни простор у строгом центру Бање Луке, ул. Ђуре Даничића 12 (код градске тржнице), 45 м², цијена 500 КМ, тел. 065/193-035.

Изнајмљујем пословни простор у Мркоњићи Граду, транзитни пут, 160 m^2, за све врсте дјелатности, тел. 065/733-957.

ГАРАЖЕ
ПРОДАЈА

Продајем гаражу у центру иза "Екватор" зграде, 16 m^2, чврста градња, тел. 065/528-528.

ПОТРАЖЊА

Тражим гаражу са каналом за обављање ауто-механичарских радова, тел. 065/663-226.

ПЛАЦЕВИ
ПРОДАЈА

Продајем плацеве у близини ловачког бара, Пријечани, 1/1, градска вода,струја, канализација, тел. 05/355-896; 387 65/161-284.

Продајем плац у Кољанима 540 метара квадратних, 150 метара од поште контакт, тел. 387 65/306-147.

Продајем повољно пет дунума земље у Мишином Хану - Радињача, тел. 065/819-546.

Продајем плац на Павловцу (Лауш), 600 m^2, може и замјена за аутомобил уз доплату, тел. 066/742-581.

Продајем 1.650 m^2 земље (два плаца) код школе у Мотикама, поред потока, цијена 30.000 КМ, тел. 065/516-927.

Продајем више плацева за индивидуалну изградњу на више локација, тел. 065/562-426.

Продајем плац у Бањој Луци, тел. 065/671-420.

Продајем плац 1.000 m^2 у Крминама под боровима и плац 1.900 m^2 у Великом Блашку, хитно и повољно, тел. 065/636-545; 065/939-969.

Продајем земљиште 3600 m^2 , преко пута Жупног уреда са мањом рушевном кућом у Мотикама на главном путу, струја, вода,, тел. 051/437-934; 065/763-941.

Продајем земљиште и шуму површине 20.000 m^2 са викендицом у изградњи на главном путу у Крчмарицама, тел. 051/437-934; 065/763-941.

Продајем плац 656 m^2 имају сви услови за градњу куће, лице плаца до улице 17 м, цијена по договору пошто и општина продаје, налази се у ул. Браће Кукрика код бр. 21, тел. 051/215-483.

Продајем плац код Београда 600 m^2 аутопут ЗГ - БГ, насеље Грмовац 2.000 евра, тел. 065/687-913; 051/435-685.

Продајем повољно 6,5 дунума земље у комаду крај канала Лакташи - Србац у Маглајанима, тел. 065/757-397.

Продајем плацеве у ул. Благоја Паровића, дозвољена градња, власништво 1/1, тел. 065/279-619.

Продајем плац у Горњој Чесми 1100 m^2, 1/1 цијена 30 КМ по m^2, тел. 065/355-060.

Продајему Дракулићу земљу површине 4.400 m^2 уз асфалт, струја, вода, цијена 65.000 КМ, тел. 065/671-420.

Бања Лука - Рамићи продајем плацеве по 500 и 1000 m^2, тел. 065/569-294.

Продајем плац у Драгочају код "Електропреноса" 1400m^2 , темељ, 9ио8, струја, вода 1/1, тел. 051/354-614, 065/928-200.

Продајем два плаца на Павловцу код "Шеве", може и комаду, тел. 051/217-507.

Продајем два плаца по 600 m^2 у Трну и поред Врбаса, тел. 065/516-927.

Продајем 3.000 m^2 плаца на Јелића брду, Јакуповци - Лакташи и плац од 1.000 m^2 на Крчмарицама, Слатина, близина воде и струје, тел. 065/636-545; 065/939-969.

Продајем више плацева у Дебељацима, дозвољена градња и плац од 4.000 m^2, више "Космоса", ул. Жарка Згоњанина, хитно, равница, тел. 065/636-545; 065/939-969.

Продајем плац 656m^2 има све услове за градњу куће. Лице плаца до улице, цијена по општинској тарифи у ул. Браће Кукрика код бр 21, тел. 051/215-483.

Продајем поред аутопута код "Ђамбеле" 30.000 m^2 земље, цијена 100 евра/m^2, тел. 065/371-611.

Продајем плац - земљу 4.000 m^2 у Пријаковцима, цијена 32.000 КМ, тел. 065/549-687.

Продајем у Рамићима земљу око 15.500 m^2, повољно уз приједорски пут, тел. 065/698-012.

Продајем у Дервишима плацеве од 480 - 560 m^2, тел. 065/698-012.

Лакташи - Маховљани, продајем 27 дунума земље уз саобраћајницу Бања Лука - Градишка, тел. 065/569-294.

Продајем земљу 16 дунума у Маховљанима, Лакташи, излаз на главну улицу Б. Л.- Градишка, тел. 066/328-896.

Продајем имање - кућа са пратећим објектима, окућнице 25 дунума, Градишка - Драгељи, тел. 065/569-294.

Продајем плац крај Врбаса послије мотела "Драгана" 630 m^2 цијена 30.000 КМ, тел. 066/264-138.

Продајем осам дунума земље, равница погодна за све намјене, 150 м од главне улице у Чардачанима, тел. 051/314-523; 065/657-630.

Продајем плац у Шушњарима 1.605 m^2 удаљено од магистралног пута 100 м, тел. 051/539-006; 065/650-289.

Продајем 3000 m^2 земље у Чардачанима 1/1 2 км лијево Клашнице, Прњавор лијеп плац равница врло повољно испод цијене - погледати папири уредни, тел. 371-166.

Продајем седам дунума земље у Јакуповцима, телефон, вода, струја и асфалт, погодно за све намјене, тел. 051/539-006; 065/650-289.

Продајем 4 дунума земље Лакташи-Јаблан, тел. 065/569-294.

Продајем више плацева у Шарговцу, 1/1, струја, вода, тел. 0049/73-17-23-614.

Продајем два плаца у Карановцу од шест и седам дунума земље, тел. 066/242-599.

Продајем осам дунума земље, 1/1, Нова Топола, насеље Крајишник. Звати од 10 до 21 час, тел. 00385/52-543-601.

Продајем плац 700 m^2 и мањи недовршени објекат 6х8 покривен 1/1 уз асфалт у Драгочају цијена 35.000 КМ, тел. 065/612-983.

Продајем плац 470 m^2 код игралишта у Драгочају, тел. 065/462-366.

Продајем плацеве за стамбено-пословне објекте (Бања Лука), тел. 065/549-687.

Продајем грађевинско земљиште 1400 m^2, код новог моста према "Инцелу", Медено поље, тел. 033/461-797; 061/511-850.

Продајем плацеве од 600 и 700 m^2 са пројектом и прикључцима, Бања Лука - Тањиће, тел. 065/541-760.

Продајем земљу (плацеве по 1000m^2) на путу Слатина-Клашнице уз главни пут 800 метара од Слатине, тел. 051/439-094, 065/267-635.

Продајем плац 1700 m^2, крај главног пута, 800 м од фабрике воде, тел. 065/605-445.

Продајем повољно плац површине 700 m^2, асфалт, вода, канализација, дозвољена градња куће за становање, насеље Лауш 2, тел. 051/437-862.

Продајем два дунума земље у селу Милошевци, Лакташи, тел. 051/217-986.

Продајем 2 дунума земље 1/1 Павловац, може замјена за ауто, тел. 066/897-469.

Продајем 6 дунума земље у Гламочанима, 150 м од аутопута према Поповић отпаду, дозвољена градња, тел. 065/692-136.

Продајем три дунума земље у Разбоју Лијевче, врло повољно за изградњу куће или мањег предузећа а налази се на маг. путу Топола - Србац има градску воду и струју, тел. 051/370-931.

Продајем изузетну грађевинску парцелу, од 1150 m^2 уз Бабића ријеку у Шушњарима, 4 км од бање Слатине, градска вода, струја, ограђено, тел. 065/655-166.

Продајем два плаца у комаду од шест и од седам дунума земље у Карановцу, тел. 066/242-598.

Продајем земљу у Бањој Луци за пословну и стамбену градњу и земљу уз приједорски пут, тел. 065/698-012.

Продајем плац 400 m^2 код Поликлинике у Бањој Луци, тел. 065/569-294.

Повољно продајем 6 дунума земље код УНИСА-Рамићи, стари приједорски пут, тел. 065/684-212.

Продајем плац у Павловцу преко пута "Шеве", УТЕ услови, тел. 065/755-410.

Продајем плац на мору 454,2 Милна - Брач, цијена повољна, папири уредни, пут, вода, струја, тел. 051/482-249, 065/096-438.

Продајем плацеве у Дебељацима 867, 931 и 1180 m^2, близина градског аутобуса, тел. 065/763-941.

Продајем два плаца на почетку Јакуповаца близу Клашница, цијена повољна, тел. 065/803-315.

Продајем 3.000 m^2 земље у Шушњарима 100 м од фирме "Елим", тел. 065/034-932.

Продајем плац 1700 m^2 за градњу куће - викендице насеље Павловац, 4,5 км од центра града, тел. 282-106; 065/635-449.

Продајем мање плацеве на почетку Јакуповаца близу новог аутопута све погодности за градњу, цијена повољна, тел. 066/467-752.

Продајем мањи плац у Лазареву, близу "Интерекса", УТЕ услови канализација, цијена повољна, тел. 065/288-628; 065/996-568.

Продајем плац, 440 m^2, у Дракулићу, 6 км од центра Б. Луке, цијена 15.500 КМ, тел. 065/662-776.

Продајем повољно плац површине 487 m^2, дозвољена градња цијена по договору, насеље Лауш 2, тел. 051/437-862.

СОБЕ
ПРОДАЈА

Издајем собу са једним, а може и два лежаја студентима и ђацима, парно гријање, тел. 051/302-845.

Издајем собу у приземљу стамбене зграде близу центра код Гимназије, централно гријање. Предност студенткињама, тел. 065/293-800.

Издајем собу за двије дјевојке у Борику, тел. 066/205-018; 051/309-948.

Издајем дјевојкама двије намјештене стобе са кухињом и купатилом, централно гријање, улаз одвојен, тел. 065/245-664.

Издајем намјештену собу са засебним купатилом и одвојеном струјом (у Лазареву), тел. 051/372-040.

Издајем собу за студенте једнокреветну и двокреветну, централно гријање, близу правног факултета, за непушаче, тел. 460-653; 066/449-800.

Издајем намјештене собе са централним гријањем посебан улаз Лакташи, тел. 066/323-935.

Издајем собу за две студенткиње или ученице у центру града, са употребом кухиње, тел. 051/216-345; 065/713-688.

Издајем двије намјештене собе и један апартман у Врњачкој бањи у центру код мотела "Меркур", тел. 00381 62/484-954.

Издајем собу у Борику са централним гријањем, студенткињама - непушачима, употреба кухиње и купатила, тел. 065/262-917.

Издајем студенткињама намјештену двокреветну собу близу факултета, посебан улаз, гријање, тел. 065/668-870; 051/436-587.

Издајем собу дјевојкама централно гријање, посебан улаз, кухиња, купатило, тел. 065/228-840.

Изнајмљујем двокреветну собу - студентима, центар града, тел. 051/218-383.

ВИКЕНДИЦЕ
ПРОДАЈА

Хитно и повољно продајем викендицу, тел. 065/671-420.

Продајем викендицу у Ријечанима на плацу 2.250 m^2, поред потока, повољно, тел. 065/562-426.

Продајем викенд кућу, струја, вода, асфалт, 1 дунум земље све ограђено, 8 км од центра, тел. 318-829.

Продајем викендицу 20+20 m^2 у Чардачанима, чврста градња, завршена, вода, струја на плацу 500 m^2 , ограђено, тел. 065/581-773, 051/318-739.

Продајем викендицу у Кобатовцима - Лакташи, тел. 065/620-186.

Продајем повољно више викендица и плацева у Слатини и околини, тел. 588-150, 065/964-929.

Продајем започету градњу викендице (темељ и прва плоча), 8,5х5 на земљишту 1700 m^2, повољна цијена у Слатини-Ђукићи, тел. 051/437-934; 065/763-941.

Продајем брвнару 3,5 х 2,5 м цијена 2.100 евра, тел. 066/328-896.

Продајем викенд-кућу са два улаза 112 m^2 гаража, дневни боравак 2 купатила, 1244 m^2 земље уз Врбању горњи Челинац, тел. 560-224; 066/197-'20.

Продајем викендицу 8х6 недовршена са 1.500 m^2 земљишта у Слатини, асфалт, вода, струја, тел. 051/437-934; 065/763-941.

КУПОВИНА

Купујем викендицу на подручју града Бање Луке, тел. 065/778-665.

МОТОРНА ВОЗИЛА
ПРОДАЈА

Продајем "алфа" 146 бензин- плин , 1400шц, 2000 г.п. фул опрема. Цијена 5800КМ може и замјена за мање ауто уз доплату, тел. 387 65/497-037.

Продајем "нисан патрол" 12/2003. г.п., прешао 48000км, роллбарови, нове гуме, екстра стање или мијењам за "мерцедес 4-matic", "audi quatro", пос.простор, тел. 387 65/513-897.

Продајем "пежо 405", 1.6 бензин плин 90. год. регистрован, цијена 2400 км, тел. 387 65/546-398.

"Мерцедес 190 Е" и "мерцедес 124-200" дизел продају се у дијеловима и хладњак за мерцедес спринтер, тел. 065/218-600.

Продајем "хetu" 1986. (бензин) регистрован у 8/2009., тел. 065/028-361.

Продајем комби "wv" путнички, продужени, 1993. годиште, тел. 063/996-774.

"Волво 340-345" продаје се у дијеловима, тел. 065/218-600.

Продајем "заставу 128", бијеле боје, г.п. 90. нерегистрована од 21.08.09; 700 КМ, тел. 066/335-413.

Продајем "форд ескорт" 1,6, произведен 1987, црвене боје, регистрован до 12/09, тел. 065/560-543.

Продајем "голф два" турбо дизел, 87. годиште, регистрован годину дана, власник, цијена 3.400 КМ, тел. 065/310-792.

Продајем "југо 45" за дијелове са добрим мотором и "форд ескорт" за дијелове, повољно, тел. 065/894-275.

Продајем "мерцедес" 190, дизел, 5.000 КМ, тел. 065/538-032.

Продајем двије "фијесте 1,1", компелтне или у дијеловима, тел. 065/454.780, 051/316-244.

Продајем "голф 2" у одличном стању, 1991. годиште, турбо дизел, цијена 4.500 КМ, тел. 051/218-141; 065/826-870.

Продајем "рено клио" 1,4, 72 KW, 16 В, произведен 2001, регистрован до 10/10 године, фул опрема, бензин, металик сиви, тел. 065/585-573.

Продајем "ауди А4", 1.9 TDI 98. год. лавља канioa, аларм 12.600 КМ, тел. 065/523-162.

Продајем "опел астру" 1.8, бензин, црна металик, год. произ. 2000. регистрација до новембра 2011, тел. 065/310-398.

Продајем "форд сијеру", 2,3 Д 1987. годиште у возном стању, тел. 065/653-129.

Продајем - мијењам "мерцедес 190 Д" 83. год. мотор хаварисан, остало у одличном стању, тел. 066/712-900.

Продајем "рено" 11, регистрован до априла 2010. у одличном стању, тел. 066/878-551 или 065/719-878.

Продајем "југо 45" за дијелове са добрим мотором и "форд ескорт" за дијелове повољно, тел. 065/854-275.

Продајем "голф 2", дизел, 85. г. п., тел. 065/673-890.

Продајем комби КИА , 1+7 сједишта, прешао 4000 КМ, гаранција до 1.7.2010, тел. 066/ 224- 919.

Продајем "рено 4 ГТЛ", год. производње 1985, регистрован годину дана, у добром стању, тел. 051/371-952.

Продајем "vw xetu" 88. год. бензин 1.6. регистрована до 7 мјесеца 2010. металик сива, алуминијске фелге очувана - Теслић, 2400 КМ, тел. 065/417-264.

Продајем у дијеловима "волво" 440-460, тел. 065/218-600.

Продајем "мерцедес" 123 добро очуван, нерегистрован или мијењам за грађу (рогове) и даску, тел. 066/306-385.

Продајем или мијењам за скупље ауто, "рено гтл" 1,78 бензин г.п. 1988, тел. 065/922-499.

Продајем "рено клио" исправан, регистрован + фулл опрема, тел. 065/919-776.

Продајем "југо 55", 1989. годиште у добром, очуваном и возном стању, тел. 051/465-040; 065/208-764.

ДИЈЕЛОВИ И ОПРЕМА

Продајем већу ауто приколицу са арњевима, алуминијумским кровом и резервним точком као нова, тел. 065/543-295.

Продајем 4 гуме (М+С) 165,65 Р 14 марке "goodyear" цијена 100 КМ, тел. 065/538-279.

Купујем фелге 14 за "пежо 206", тел. 465-571.

Продајем челичне фелге за "пасат" 5 и "голф" 4, тел. 065/931-383.

Продајем челичне фелге 14 цола "голф 4" и 15 цола "опел вектра", тел. 065/931-383.

МАШИНЕ И АЛАТИ
ПРОДАЈА

Продајем линију за обраду метала, мало употребљавано, има 12 машина и гарнитура, купац добија дугорочан посао, тел. 066/174-794.

Продајем крунилицу за кукуруз ручну и куку атестирану за мерцедес, ново, тел. 065/864-056.

Продајем млин за жито, ручни рад, трофазни мотор, цијена повољна, тел. 065/535-934.

Продајем нове привредне и пољопривредне машине, мрвилице, шротилице, машине за воће и површе и друге алате за домаћинство, тел. 051/532-426.

Продајем машину за воће и површе, тел. 051/532-426.

Продајем универзалну глодалицу марке "топ", радна дужина 1.500 мм уз сав пратећи прибор, тел. 065/232-086; 055/250-271.

Продајем и сервисирам нове машине мрвилице, шроталице, хобларице, цикуларе и машине за воће и површе, тел. 051/532-426.

Продајем плочасто жељезо, максимално диже 1.500 кг, тел. 065/931-383.

Продајем млин, меље сва жита, ручно прављен без мотора, цијена по договору, тел. 065/606-144.

УГОСТИТЕЉСТВО
ОСТАЛО

Продајем нов угоститељски намјештај, плаћање и цјена по договору, тел. 051/532-426.

ГРАЂЕВИНАРСТВО
ОСТАЛО

Продајем клозет шољу, умиваоник, три чесме нове за судопер и умиваоник, туш батерију са пријевом

нову, ормарић за купатило са два огледала са стране, тел. 216-358; 066/137-133.

Продајем два дрвена прозора за кућу, два кауча дрвена и двије фотеље, ТА пећ, шах дрвени нови, храстово буре ново 85 л, тел. 216-358; 066/137-133.

Продајем сигурносна врата нова, цијена 100,00 КМ, тел. 065/454.780, 051/316-244.

Продајем цријеп стари 950- ком. и нову циглу обичну-130 ком, тел. 065/683-440.

Продајем балконска врата, 120x120, производња "Фагус", цијена 250 КМ, тел. 065/193-035.

МУЗИКА
ПРОДАЈА

Продајем текстове пјесама. micay43@yahoo.com, тел. 38766/634-989.

Продајем хармонику мелодију 60 басова, три регистра и дјечију хармонику, све исправно, тел. 065/206-060.

ПОТРАЖЊА

Потребне дјевојке које желе пјевати народне и староградске пјесме, могу се јавити и почетнице, Б. Лука, тел. 051/303-011.

АПАРАТИ ЗА ДОМАЋИНСТВО
ПРОДАЈА

Продајем мали фрижидер "горење", тел. 216-358; 066/137-133.

НАМЈЕШТАЈ
ОСТАЛО

Продајем повољно шпорет на дрва, десни цијена по вијењу, тел. 051/219-577.

Продајем квалитетан кауч са сандуком за постељину, тел. 051/302-835, 065/802-507.

Продајем камин "пламен", стар 2 године, тел. 066/328-896; 066/248-231.

Продајем пећ - камин "пламен - амити" може замјена за седам метара дрва, тел. 066/328-896.

Дјечија играоница "Рођос" нуди по врло повољним цијенама играње за дјецу, чување дјеце, прославе рођендана и слично, тел. 065/561-952.

Продајем замрзивач "горење" 210 л, тел. 465-571.

Продајем дрвени монтажни регал, димензија 3,25 м, цијена 100 КМ, тел. 065/811-117; 051/488-287.

Продајем шпорет на дрва "смедерево" десни нов 100 евра, тел. 065/585-908.

КУПОВИНА

Купујем половне трпезеријске столице, тел. 065/454.780, 051/316-244.

УСЛУГЕ
ОСТАЛО

Школа рачунара "Giga Computers" организује све врсте курсева за рад на рачунарима. Организујемо и курс за књиговодство. Улица Саве Мркаља 2, код Бироа за запошљавање. Звати сваки дан, тел. 051/213-088; 065/520-223.

Проналажење подземних вода бушење бунара. Рад на подручју БЛ, КД, Приједора, Градишке, Прњавора, Дервенте, двадесетогодишње искуство у раду, тел. 38765/952-183.

Димњачар врши све димњачарске услуге, брзо, повољно, квалитетно, тел. 051/397-396.

Наставница математике и физике даје инструкције ученицима основне школе, тел. 051/302-196.

Научите да сликате по узору на старе мајсторе откријте све тајне овог заната школа магичног реализма, школа сликања "Дацешин", тел. 065/538-994.

Изводим све врсте масаже и кинезитерапијских процедура код хроничних и дегеративних стања, тел. 051/460-520; 066/268-938.

Професор енглеског језика даје часове и инструкције, превод текстова и докумената, судски тумач - преводилац, тел. 065/938-401.

Кућни мајстор изводи водоинсталације, поправке, одчепљење одвода, електропоправке и остале радове, тел. 065/882-511; 438-116.

Чистила бих куће, станове, стубишта, пословне просторе, тел. 066/207-688.

Дајем инструкције из математике, физике и информатике, повољно, тел. 065/561-087.

Поправљам дигиталне и аналогне фотоапарате - Мики, тел. 065/573-349.

Пјевачица са дугогодишњим искуством и богатим репертоаром нуди сарадњу музичким оркестрима и појединцима (свадбе, прославе), тел. 065/561-952.

Све врсте ретровизора за аутобусе, камионе и комби возила, юипове, те крива и разана огледала са уградњом за путничка кола, фарове за "голфа" и "мерцедеса", тел. 065/538-048.

Превоз аутомобилом, селидбе са радницима или по договору, поуздано, повољно и одговорно, тел. 065/198-933; 063/541-688.

Професор даје инструкције из математике и физике, основцима, средњошколцима и студентима, тел. 065/384-495.

Цијепам и слажем дрва повољно по договору, тел. 066/838-508.

Електричар, квалитетно и повољно поставља нове и санира старе електро - инсталације, тел. 065/418-878.

Зарадите додатни приход у слободно вријеме позовите нас да бисте сазнали детаље, тел. 066/857-378.

Поправљам оквире наочара, свих врста, брзо и квалитетно Алеја Светог Саве бр. 16, тел. 051/318-227.

Радим коване ограде и капије, тел. 051/463-329; 066/257-534.

Дајем часове на хармоници и синтисајзеру, на програму су народне пјесме и кола, Бања Лука, тел. 051/303-011.

Радим металне ограде, капије, надстрашнице, затварање балкона и остало, тел. 051/463-329; 066/257-534.

Дајем инструкције из српског језика и математике за ученике од првог до петог разреда основне школе, тел. 051/219-851; 065/343-633.

Радим акупунктуру и ручну масажу и у кућним условима, тел. 280-558.

Услуге из енглеског и руског језика. Курсеви руског језика од почетка 2010, тел. 066/311-721.

Радим конфекцијске услуге, веће количине хлача, сукања, радних одијела, тел. 053/812-381, 065/202-799.

Радим повољно водоинсталације и постављам керамику уз гаранцију, тел. 065/304-476; 051/272-647.

Чувао би старије особе, пазио, због становања повремено ради посла, уз договор, тел. 065/778-665.

Вршим услуге цијепања дрва, хидрауличним цјепачем, тел. 065/345-604.

Дајем инструкције из српског језика и математике за ученике од првог до петог разреда основне школе, тел. 051/219-851; 065/343-633.

ГАРДЕРОБА
ПРОДАЈА

Продајем нову бунду од телећег бокса, повољно бр. 44 ранглан рукав, тел. 066/891-759.

РАЗНА РОБА
ОСТАЛО

Продајем кућни бицикл и степер. Увоз из Њемачке, у одличном стању, повољно, тел. 38765/516-441, 051/216-969.

Продајем или мијењам ласер за трајну депилацију, "паломар" амерички, за кола или плац, тел. 38765/186-503.

Продајем 5 тона тритикала за стоку користи се за тов, информације на телефон, тел. 065/483-799; 387 65/936-087.

Продајем два гробна мјеста у православном гробљу у Борику, тел. 38765/328-695.

Продајем повољно кампер "фијат", 90. г.п. или мијењам за ауто, грађу или плац уз доплату, тел. 387 65/513-897.

Продајем инвентар за фризерски салон. Тел. 065/469-598.

Продајем гробнице бетонске - Православно гробље у Борику, Бања Лука за 2, 3, 4, 6, 8, 10, 12, 16 и 18 мјеста, тел. 065/973-605.

Продајем бакарни цилиндер и чабар за котао 100 кг у одличном стању, тел. 065/206-060.

Продајем легла калифорнијских глиста и хумус или мијењам за дрва, свиње и ракију, тел. 065/287-104.

Продајем два гробна мјеста на гробљу Павловац -Лауш, тел. 065/566-996.

Продајем видеорикордер "панасоник", повољно и књиге разног жанра, тел. 051/302-196.

Продајем дјечија колица, напу, фрижидер "кончар", 4 гуме 195-55, мушку бунцу, фритезу, тел. 065/811-058.

Продајем армиране бетонске стубове разних дужина за мрежу и бодљикаву жицу, тел. 051/388-094; 066/252-990.

Продајем "ergoline" соларијум са гаранцијом, превоз и монтажа гратис, тел. 065/174-022.

Продајем ново храстово буре за ракију или вино, а буре је величине 250 л, Приједор, тел. 052/236-249.

Продајем полован добро очуван бицикл, тел. 065/792-983.

Продајем домаћу ракију шљивовицу, цијена повољна, тел. 065/168-750; 065/708-683.

Продајем кафе апарат под гаранцијом или мијењам за лаптоп или мобилни тел. до вриједности 400 КМ, тел. 066/883-365.

Продајем чисто бијели вунени тепих вел. 3x2 -150,00 КМ и женску кратку бунду од лисице, 1.000,00 КМ може у рате, тел. 051/215-639.

Продајем сто округли метални са 4 полу фотеље и продајем тепих 2,00x3,5 м, полован добро очуван, цијене по договору, тел. 051/315-548.

Продајем електромотор за капије гараже осовине за цикулр, велику и малу угаону "герунгс" жагу кг С250 нова, тел. 052/439-098; 065/253-265.

Продајем каблове са утичницама 5x25 и 5x4 Со2 швајсапарат 150 и нову бунарску пумпу трофазну, тел. 052/439-098; 065/253-265.

Ново у Републици Српској продајем подно гријање (испод тепиха, фолија) 3x2,5 $м^2$, тел. 065/609-939.

Продајем врухунска херцеговачка домаћа вина, црна и бијела, блатина и жилавка, тел. 065/222-309.

Продајем апарат за говор са пуњачем, тел. 051/439-093, 065/267-635.

Продаја пивских гајби са флашама повољно, тел. 065/707-190.

Продајем се споменик -2 гробна мјеста I класа, парцела Ново гробље, тел. 051/304-907.

Продајем дрва за огрев, тел. 065/209-268.

Продајем ТА пећ од 6 KW растављена за превоз, тел. 051/371-614.

Продајем говеђу кожу, шарена, за простирку, тел. 065/205-109.

Продајем домаћу ракију, тел. 065/826-661.

Продајем багремово коље за ограде и пулцеве за грађевинаре дужине два и по метра, тел. 065/106-060.

Продајем 30 оваца по цијена 1кг /3,50 КМ, тел. 065/698-388.

Продајем бојлер 80 л нов, гусану пећ, пиштоль 7,65, кућу од центра 2 км, 216 $м^2$, пијесак и стару циглу, тел. 065/056-482.

Продајем ловачку пушку "сухл" 12 мм "хамерлес", тел. 065/528-966.

КУЋНИ ЉУБИМЦИ
ПРОДАЈА

Продајем штенад пасмине Cane Corso, потомци италијанских шампиона, изузетно напредни, очишћени од паразита, вакцинисани, некупирани, Бања Лука, тел. 065/051-306.

ЗАПОШЉАВАЊЕ
ОСТАЛО

Потребне конобарице у кафебару у Бањој Луци. Стан обезбијеђен. Плата 800 км, тел. 38765/531-182.

Потребна радница за рад у мушком фризерском салону у Бањој Луци, тел. 065/922-965.

Озбиљна и одговорна жена чувала би дјецу и старије особе у Бањој Луци, тел. 066/466-251.

Озбиљна, одговорна жена са искуством чувала би дјецу или старије особе, тел. 065/386-143.

Одговоран помоћни радник у грађевинарству и пољопривреди тражи посао, дневница 20 КМ, тел. 065/476-858.

Озбиљна дјевојка, 25 година, ВСС, филозофски факултет, тражи било какав посао у било којој установи, тел. 065/889-175.

Ако сте довољно вриједни и амбициозни - јавите нам се! Посао може бити ваш! Може и SMS, тел. 065/882-209.

Чистила би канцеларијске просторе, апотеке, банке и сл. у поподневним часовима, тел. 065/561-952.

Потребна радница за рад у угоститељском објекту, преност имају особе са искуством, тел. 051/371-952, 066/799-783.

Потребан комерцијалиста за област маркетинга на подручју РС, за пријем у стални радни однос., тел. 051/222-220.

ТУРИЗАМ
ИЗДАВАЊЕ

Издајем апартмане са двије одвојене собе на дужи период у Игалу повољно, тел. 008231335144; 0038267835-368.

ЛИЧНИ КОНТАКТИ
ОСТАЛИ

Мушкарац 37, 172, ССС са села имућан тражи здраву дјевојку до 32 године ради брака, тел. 066/972-856.

Слободан мушкарац 45 година, запослен, стамбено обезбијеђен жели да упозна жену ради брака, без порука само позиви, Милорад, тел. 066/936-048.

Младић 26 година тражи пријатеља за провођење здравог животног стила, угодно интимно дружење, тел. 387 66/454-121.

Озбиљан момак тражи озбиљну дјевојку за брак до 35 год. предност Приједор, тел. 387 66/741-080.

Мушкарац тражи нижу и лагнију дјевојку за интимно и дискретно дружење. Молим SMS, тел. 387 66/328-424.

Момак 33 год. из Бање Луке, висок, смеђ, упозно би дјевојку или усамљену старију даму која је жељна пажње и разумијевања. Први контакт SMS,, тел. 387 65/249-031.

Ако си слободна преко 60 ти је година јави се пензионеру 67 година! Не могу ти пружити ништа осим лијепу ријеч, топлу пећ, јаја пуну таву и ујутру топлу кафу, тел. 387 66/180-677.

КУПОН ЗА БЕСПЛАТНЕ МАЛЕ ОГЛАСЕ

Можете предати у свим нашим објектима (књижарама - киосцима), путем поште на адресу: "Глас Српске" АД, Краља Петра I Карађорђевића 59, Бања Лука

Текст:

.....

.....

.....

.....

Телефон:

.....

Спорт

Нисмо сакрили писмо из FIFA само му нисмо хтјели давати на значају. Од разговора с Фадиљом Вокријем нема ништа, ФС Косова и Метохије је саставни дио ФС Србије.

Зоран Лаковић, генерални секретар ФС Србије

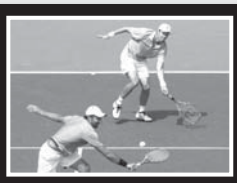

Славље Зимоњића и Нестора

Српски тенисер Ненад Зимоњић и Канађанин Данијел Нестор пласирали су се у полуфинале АТР турнира у Базелу у конкуренцији парова, пошто су у другом колу је били бољи од Американца Џејмса Черетанија и Пакистанца Аисама Ул-Хак Курешија са 2:0, по сетовима 6:4, 6:4.

Елијаху под истрагом

Израелска полиција оптужила је кошаркашког репрезентативца ове земље Лиора Елијахуа пошто је на изградњи његове куће у Израелу илегално ангажовао петорицу Палестинаца. Елијаху ће можда бити ослобођен оптужби, јер је његов отац био ангажован као извођач радова, а ако се докаже да је играч знао за то полиција ће оцијенити колика је његова одговорност.

директно

Семир Каплан, фудбалски судија из Стоца судиће двије узастопне утакмице Приједорчанима у Премијер лиги БиХ. Прво ће у 14. колу дијелити правду на мечу Сарајево - Рудар Приједор, а у 15. Рудар Приједор - Лакташи.

Владо Јагодић, тренер Љубића из Прњавора, могао би каријеру да настави у Македонији, тачније скопском Вардару. Бивши тренер Борца још зимус је добио понуду да с клупе води некадашњег југословенског прволигаша.

иза кулиса

Фото дана

Билборди са ликом селектора фудбалске репрезентације Србије Радомира Антића постављени су у његовом родном Житишту.

Српски тенисер изборио пласман у четвртфинале

Ноле "одувао" Херниха

ФОТО: АГЕНЦИЈЕ

Новак Ђоковић

У четвртфиналу Ђоковићу ће играти против побједника дуела шестог носиоца Станисласа Вавринке и Јарко Ниеминен који је игран синоћ

БАЗЕЛ - Најбољи српски тенисер Новак Ђоковић није имао тежак посао у другом колу турнира у Базелу и само за 52 минута декласирао је чешког представника Јана Херниха 6:0, 6:0.

Други носилац у Базелу био је немилосрдан према Чеху који је тренутно 59. играчу свијета. Ово им је био четврти меч, трећи ове године и трећа побједа Србина. Новак је од старта меча кренуо фуриозно. Освојио је уводних осам поена, а ривалу је препустио само пет поена док је стигао до 4:0. Тада је Херних први пут намучио Ђоковића, који је сервирао.

ТРОИЦКИ играо синоћ

Чех је имао чак три брејк лопте, али је послије 13 минута игре (претходна четири гема трајала 12 минута), Ђоковић ипак повео 5:0. Други пут је Херних био близу да се "упише" у четвртом гему другог сета. Он је имао 40:15 на свој сервис, али ни тај гем Чех није успио да освоји. До краја, Ђоковић је рутински одрадио посао. Прије егзибиције са Хернихом, на старту такмичења, Ђоковић је побиједио Нијемца Анреаса Бека (6:2, 7:6). У четвртфиналу играће против побједника дуела шестог носиоца Станисласа Вавринке и Јарко Ниеминен који је игран синоћ. Новак се са Финцем састајао три пута. Побиједио га је 2006. и 2007, а ове године је Ниеминен био бољи у Сиднеју. Са Швајцарцем је играо девет пута, а добио га је седам пута, од чега у посљедњих пет мечева.

Наградни фонд турнира у Базелу је 1.755.000 евра, а побједнику ће припасти 291.700 евра и 500 АТР поена.

Свој меч другог кола синоћ је играо и други српски представник Виктор Троицки против Марија Чилића.

Трибина

Драган Џајић, прослављени фудбалер

"Издржаћу све и уз помоћ лекара поново бити онај стари"

Здравље је сада најважније

Добро сам, добро... Боље сам него што сам био. Изашао сам из болнице у уторак увече и дошао кући. Лепше ми је овде са супругом и породицом.

Прошлог уторка ми није било добро, имао сам срчаних проблема. Отишли смо на преглед на Војно-медицинску академију. Кад су лекари видели резултате, предложили су ми да останем у болници.

Током свих ових дана које сам провео у болници урађени су ми сви могући прегледи и обављене све потребне анализе. Моје стање надгледао је тим лекара који је предводио пуковник Зоран Мијаиловић. После недељу дана моје здравствено стање се стабилизовало и пуштен сам кући.

Јављају се многи пријатељи који се распитују за моје здравље, интересују се... Тако је било док сам био у болници, а тако је и сада кад сам се вратио кући. Хвала им свима на подршци. Нисам желео да излазим у јавност са својом болешћу. То сам и рекао својој породици. У првим данима за одлазак на ВМА знала је само моја породица. Била ми је намера да све прође без медијске пажње, да се излечим у миру и тишини. Али...

Предлажу ми и даље стент, није спорно, нити се ја нешто претерано буним у вези с тим. Ипак, хоћу да завршим лекарску терапију. Нема ми друге, морам да слушам лекаре! Предстоје ми разне терапије, а ускоро ћу морати да одем и у неку од наших бања.

Интервентни кардиолози с ВМА тврде да су за настанак сужења коронарних артерија најодговорнији наслеђе и стрес којем сам био изложен последњих месеци.

Нећу да правим представу око свог здравља. Издржаћу све и уз помоћ лекара поново бити онај стари. Здравље је сада најважније.

Кошаркашки клуб Славија остао без тренера

Отказ Весковићу

Весковић се није уклопио у нашу визију. Морам бити искрен и рећи да је нарушио све кодексе клуба те да је изневјерио наша очекивања, рекао Шавија

Елдин Чамџић (Славија) ФОТО: ГЛАС СРПСКЕ

ПИШЕ: ГОРАН ИВАНКОВИЋ
gosa@bih.net.ba

ИСТОЧНО САРАЈЕВО - Велислав Весковић више није шеф стручног штаба Кошаркашког клуба Славија, пошто је руководство клуба одлучило да раскине сарадњу с њим.

СЛАВИЈА	**92**
МЛАДОСТ ВС	**67**

(27:19, 26:21, 24:14, 15:13)

ДВОРАНА: СЦ "Славија" у Источном Сарајеву.
Гледалаца: 100.
Судије: Срђан Станић, Дејан Кнежевић (Источно Сарајево).
СЛАВИЈА: Вукелић 4, Чутуна, Апић 18, Авдић 11, Чубрило 15, Тарић 8, Прековић 18, Гавриловић 10, Бешовић 8. Тренер: Бојан КариШик.
МЛАДОСТ ВОЛФ СЕКЈУРИТИ: Копић, Н. Окиљевић 13, Вукојичић 15, Гордић 15, Тешевић 2, Гогић 11, Пухалац 5, Јосић 6. Тренер: Томислав Анђелић.

Он је на клупи екипе из Источног Сарајева провео два и по мјесеца, а већ послије четири одиграна кола руководство клуба му је уручило отказ.

- Весковић се није уклопио у нашу визију. Морам бити искрен и рећи да је нарушио све кодексе клуба те да је изневјерио наша очекивања. Није испунио наше амбиције, желјели смо га као младог и талентованог тренера на дуже стазе, али очигледно је да он није та особа у овом тренутку. Имамо младу екипу са дугогодишњим уговорима, али он се није представио као педагог, што је најпотребније овим голобрадим младићима. Одиграна су тек четири кола, послије побједе против Зрињског услиједила су три везана пораза, али то није био искључиви разлог да са њим раскинемо сарадњу - изјавио је предсједник Славије Здравко Шавија.

ТРЕНИРАО екипу два и по мјесеца

Још увијек није познато ко ће наслиједити Весковића на клупи Славије, а то би питање требало бити ријешено у току сљедећих неколико дана.

- Нећемо срљати са избором. У суботу нас чека испит против Челика у нашој дворани, а тим ће с клупе водити Емир Халимић, спортски директор клуба, који ту функцију без проблема може да обавља, има потребну лиценцу за тај посао - закључио је Шавија.

Кошаркаши Славије су као домаћини савладали Младост Волф секјурити из Рогатице резултатом 92:67, у полуфиналном сусрету Купа Републике Српске, Подручног кошаркашког одбора Романија-Херцеговина. У завршницу кошаркашког Купа РС са ПКО Романија-Херцеговина већ се пласирала Сутјеска из Фоче, док Славија, Херцеговац или Гацко могу да се придруже Сутјесци, а то ће бити познато кад се добије побједник сусрета Херцеговац - Гацко који ће онда на мегдан Славији и побједник тог сусрета ће бити други представник ПКО Романија-Херцеговина.

Младост побиједила Сервицијум у Купу РС

Савладан прволигаш

ПРЊАВОР - Екипа Младости направила је изненађење, јер је у другом колу Купа Републике Српске заслужено побиједила прволигаша из Градишке.

МЛАДОСТ	**79**
СЕРВИЦИЈУМ	**67**

(24:15, 18:15, 20:23, 17:13)

ДВОРАНА: ОШ "Никола Тесла" у Прњавору.
Гледалаца: 250.
Судије: Павле Ножинић, Давор Божиловић (Бања Лука).
МЛАДОСТ: Петровић 17, Китић, Њежић, Слијепчевић, Милиновић, Р. Марковић, Келечевић 6, Миоданић 21, Г. Марковић 23, Улетиловић 8, Милијаш 5. Тренер: Александар Бокур.
СЕРВИЦИЈУМ: Мичић 3, Раковић 7, Радић 14, Пећанац 4, Микић 4, Топић 2, Вранковић 8, Шарић 3, Бука 6, Грчић 8, Липовац 8, Дојчиновић 8. Тренер: Драган Мичић.

Младићи тренера Бокура имали су вођство цијелим током сусрета, а прво име овог окршаја био је полетарац Далибор Миоданић који је из осам покушаја погодио седам тројки, потврђујући још једном огроман потенцијал. За Прњаворчане је ово била и добра провјера уочи суботњег друголигашког старта и премијерног меча против бањалучке Фортуне на домаћем терену. Б. Р.

Србин поднио тужбу за клевету

Пећа тужио Милерову

ЊУ ОРЛЕАНС - Кошаркаш Њу Ореланс Хорнетса Предраг Стојаковић тужио је порно-глумицу Сијену Вест, због тврдње да је имала сексуални однос са њим.

Пећа, који је у браку са грчком љепотицом Алеком Камилом, наводно се тајно видио са глумицом, послије чега је она на "Твитеру" објавила видео-снимак у којем са непознатим мушкарцем прича о сусрету са кошаркашем, чије презиме никако није успијевала правилно да изговори. Послије тога, Сијена, која иначе ради и као пословна пратња, на "Твитеру" поставља коментаре којима описује какав је био наводни секс.

У међувремену, адвокатски тим српског кошаркаша тужио је Вестову због клевете, а спорни видео је скинут са "Твитера". Као одговор на тужбу Сијена је недавно на Интернету поставила поруку у којој каже да је то све био неспоразум, шта год то значило.

NBA лига

Стојаковић донио продужетак

ЊУЈОРК - Српски интернационалац Предраг Стојаковић шест секунди прије краја сусрета постигао је тројку, што су били његови први поени на утакмици, којим је донио продужетак Њу Орлеанс Хорнетсима у сусрету са Далас Мавериксима.

ФОТО: АГЕНЦИЈЕ

Предраг Стојаковић (Њу Орлеанс)

За 29 минута на паркету Србин је имао и два скока, једну асистенцију и једну блокаду, а Хорнетси су славили 114:107. Дарко Миличић је у четвртом овосезонском поразу Њујорка у игри провео само шест минута и није покушавао да шутира ка кошу Индијане. Минесота Саше Павловића поражена је на домаћем терену од Бостона, а српски интернационалац је уз четири поена имао и четири скока за 13 минута на терену. Резултати: Орландо - Феникс 122:100, Вашингтон - Мајами 89:93, Торонто - Детроит 110:99, Њу Џерси - Денвер 94:11, Њујорк - Индијана 89:101, Минесота - Бостон 90:92, Хјустон - Лос Анђелес Лејкерс 102:103 (послије продужетка), Њу Орлеанс - Далас 114:107 - (послије продужетка), Сакраменто - Атланта 105:113, Голден Стејт - Мемфис 113:105.

Олимпијакос лако изашао на крај са Лијетувос Ритасом

Теодосић бољи од Поповића

БАРСЕЛОНА - Лијетувос Ритас доживио је први пораз, а Олимпијакос показао да је неуспјех у Малаги прошле недјеље био само тренутна слабост у Евролиги.

Грчки тим ријешио је питање побједника већ у другој четвртини, а онда наставио да се поиграва са недораслим гостима, који су у Пиреј допутовали као једно од најпријатнијих изненађења прве двије рунде Евролиге. Српски репрезентативац Милош Теодосић допринио је побједи Грка са 12 поена, четири скока и двије украдене лопте. Шутирао је 3/3 за два поена и 2/2 за тројку, па је са индексом 17 био трећи по корисности у Олимпијакосу, иако је играо непуних 13 минута.

На другој страни, Бојан Поповић (MVP Евролиге за октобар) није могао да се избори са константним притиском одбране "црвено-бијелих". Са само двије асистенције знатно је покварио просјек са претходних мечева (9,5). Уз то је постигао девет поена (шут из игре 2/8) и изгубио чак седам лопти. Дејан Боровњак забиљежио је шест поена и четири скока за Лијетувос, а црногорски репрезентативац Милко Бјелица 16.

ОЛДЕНБУРГ поражен од Химкија

Њемачки Олденбург пропустио је прилику да у Московској области изненади Химки. Тим селектора Шпаније Серђа Скариола славио је са 77:72 у мечу пуном преокрета (24:9, 12:33, 19:13, 22:17). Некадашњи крилни центар Борац Нектара Марко Шћекић постигао је десет поена за Олденбург, док је Милан Мајсторовић имао 14 поена. Резултати трећег кола: група "А": Асвел - Монтепаски 65:82, Фенербахче - Цибона 67:62, група "Б": Олимпијакос - Лијетувос Ритас 97:73, група "Ц": Маруси - Лотоматика 71:83, група "Д": Химки - Олденбург 77:72, Проком - Армани џинс 88:83.

Бојан Поповић (Лијетувос Ритас) ФОТО: АГЕНЦИЈЕ

NBA арбитар пуштен из затвора

Судија на слободи

ЊУЈОРК - Тим Донахју, NBA судија, који је прошлог јуна осуђен на 15 мјесеци затвора због намјештања утакмица али и клађења и на оне које је сам судио, од сриједе је поново слободан човјек.

Овај 42-годишњи судија је признао кривицу, што је била олакшавајућа околност, а одслужио је 13 од 15 мјесеци казне. Донахју је био у затворима који и нису били "домови" окорјелих убица, силоватеља... па је имао времена и да напише књигу - "Дување у пиштаљку", али и даље нема издавача.

Тајм-аут

Пише: Славко БАСАРА

Ко то суди

На "А" листи Премијер лиге БиХ Фудбалски савез Републике Српске има десет арбитара. Међутим, већина њих није дорасла овом такмичењу, уствари дјелују изгубљено на теренима бх. елите. Част изузецима.

Двојица дјелилаца (не)правде из ФСРС, Данијел Пајић и Предраг Станкић (обојица Бијељина) били су због Зињског. Први зато што је досудио пенал за Олимпик у 85. минуту из којег је Зоран Рајовић матирао "племиће", а други јер је признао гол из офсајда Мостараца у дербију са Сарајевом (1:1). Чудно је што су обојица из Бијељине. А иле чуда, коинциденције, на листи Прве лиге Српске један од водећих арбитара је такође из овог града!

Прије Пајића и Станкића "на хлађењу" је био и Љубиша Врховац због тога што се "изгубио" на утакмици Модрича Максима - Леотар (2:1). А био је најбољи прошле сезоне у Првој лиги Српске. Питамо се како? Шта се десило? Зар је наш најбољи арбитар отишао у бх. елиту да брука наше суђење? И прије Врховца било је оних које је ФСРС послао да нас бламирају!

Каква се то кадровска политика води у Судијској организацији ФС Српске? Зашто на листе иду они који не умију да суде?

У бањолучкој кући фудбала морају да преиспитају одређене ствари и да амбасадори ФСРС на судијским листама не буду тајни синови, већ они који то истински заслужују. А довољно је погледати само оцјене контролора у нашој Првој лиги и све ће бити јасно. Чак и онима који се не разумију у судијски ребус, заврзламе и "подваљивања".

Све док буде овако судије из ФСРС ће да буду на маргини! И није никакво чудо што предсједник Комисије за судије и суђење ФС БиХ Душко Вујичић (долази из ФСРС), када га питају која су тројица најбољих судија из ФСРС у Премијер лиги БиХ, често одговори: Радислав Вукасовић, Вукасовић Радислав и Раде!

Избор најбољих спортиста БиХ

Засједа жири

САРАЈЕВО - Сергеј Барбарез, некадашњи фудбалер Хамбургера и репрезентативац БиХ биће предсједник Стручног жирија деветог избора најбољих спортиста БиХ за 2009. годину. Поред Барбареза у жирију су прослављени спортисти, спортски радници и уредници и новинари. Прва сједница овог тијела биће одржана данас с почетком у 14 часова у згради РТВ дома БиХ у Сарајеву. Покровитељ Избора је, као и претходних година, предсједавајући Предсједништва БиХ, а то је ове године Жељко Комшић.

Манифестација коју већ скоро деценију, с доста успјеха, организује "Независне новине" биће одржана 16. децембра у сарајевском хотелу "Холидеј ин" с почетком у 20 часова уз директан ТВ пренос на БХТ1.

Прошлогодишњи лауреати су боксер Мемнун Хаџић и атлетичарка Лусија Кимани. С. Б.

Српски тренер нашао нови клуб

Матић тренер Ференцвароша

БУДИМПЕШТА - Само десетак дана пошто је раскинуо сарадњу са Пик Сегедом, некадашњи репрезентативац Србије Владан Матић постао је тренер Ференцвароша.

Бивши рукометаш и помоћник селектора репрезентације Мађарске замијениће на клупи Киша који је добио отказ због серије лоших резултата. Екипа се послије девет кола мађарског првенства налази на десетом мјесту на табели са само пет бодова. Владан Матић је послије успјешне играчке каријере, постао тренер у Пик Сегеду 2007. године, а већ послије неколико мјесеци, стигла је и титула шампиона Мађарске, послије 11 година владавине Веспрема. Годину дана касније, освојен је и национални куп, а затим је услиједила година апсолутне доминације Веспрема, па слаб почетак нове сезоне, што је резултирало раскидом сарадње, послије пораза од Кечкемета 32:40 у претпрошлом колу шампионата.

Душко Кусмук, тренер репрезентације БиХ у теквондоу

ФОТО: Д. ГАЈИЋ

Душко Кусмук

Желимо европско првенство

Хоћемо да се првенство одржи у Републици Српској, а мислим да би Бања Лука испунила све услове и била успјешан организатор једне такве манифестације, рекао Душко Кусмук

ПИШЕ: ДРАГО ГАЈИЋ
dragogajic@teol.net

ЗВОРНИК - Једно од најзвучнијих имена спорта у некадашњој БиХ је Душко Кусмук, мајстор теквондоа, пети дан, који је у току ратних дешавања стигао из Сарајева у Зворник и одмах основао Теквондо клуб Српски соко.

Овај узоран колектив био је вишеструки првак Републике Српске, а највећи број његових чланова су репрезентативци БиХ. Највеће заслуге за то припадају управо Душку Кусмуку, који је тренер и предсједник Управног одбора репрезентације БиХ.

- Репрезентација БиХ је прошле године била учесник Европског првенства које је одржано у Словенији. У репрезентацији која је бројала 17 чланова било је девет такмичара из скоро свих крајева Републике Српске и осам из Федерације БиХ. Треба рећи да су у репрезентацији били најбројнији чланови Теквондо клуба Српски соко из Зворника - нагласио је Кусмук.

СРПСКИ СОКО
окосница репрезентације

Поносан је на резултате такмичара из Републике Српске, а посебно на оне из свог клуба.

- Сама чињеница да су од укупног броја репрезентативаца била тројица из Теквондо клуба Српски соко: Миљан Ћосић, Бранислав Милошевић и Игор Тадић, говори сама за себе. Уз то Ћосић је био и освајач бронзане медаље, која је уједно била и једина медаља репрезентације БиХ. Уз то треба нагласити да је на прошлом Европском првенству такође бронзану медаљу освојио члан нашег клуба Бранислав Милошевић. Све ово говори да је теквондо у Републици Српској успјешнији него у Федерацији БиХ - истакао је Кусмук.

Због оваквих резултата потекла је иницијатива да се у Републици Српској организује идуће Европско првенство.

- На Конгресу који је одржан у вријеме трајања Европског првенства у Словенији поред Литваније усвојена је и кандидатура БиХ да буде домаћин првенства 2010. године. У фази је израда финансијске конструкције која ће бити веома брзо предочена Министарству за породицу, омладину и спорт у Влади Републике Српске на разматрање. Желимо да се првенство одржи у Републици Српској, а мислим да би Бања Лука испунила све услове и била успјешан организатор - додао је Душко Кусмук.

МНОГОБРОЈНА ПРИЗНАЊА

Треба истаћи да су сви теквондо резултати у Републици Српској и БиХ везани за име Душка Кусмука који је најзаслужнији што је овај спорт један од најтрофејнијих у Зворнику. За своја остварења је због тога у граду на Дрини више пута награђиван.

Премијер лига БиХ за рукометашице, седмо коло

"Катарина" пада у "Борику"

Наташа Кузмановић ("Мира")

БАЊА ЛУКА - Седмо коло Премијер лиге БиХ за рукометашице доноси дерби у којем ће вечерас у "Борику" (19 часова) копља укрстити лидер и шампион Борац, те увијек неугодна екипа "Катарине".

Бањолучанке и ове сезоне воде главну ријеч у елити, незадрживо грабе ка новој титули и за очекивати је да на свом терену остваре нову побједу. У редовима домаћина влада оптимизам, али и доза опреза пред важан окршај:

- Ривал је неугодан, и у овом првенству је у самом врху, а и резултати у досадашњем току сезоне нас упућују да морамо бити максимално опрезни и одговорни. У дуел улазимо без потцјењивања, са јасним циљем - побједом, којом бисмо наставили успјешан низ. Мислим да смо квалитетнији тим, те да ћемо на свом терену то и доказати - био је јасан тренер Борца Раде Унчанин.

"МИРА"
гостује код Жељезничара

С друге стране, "Мира" је ушла у тријумфалну серију, а Приједорчанке ће учинити све да успјешан низ наставе и против Жељезничара, који не блиста ове сезоне.

- С обзиром на стање на табели и бодовни салдо противника, вјерујем да имамо шансе да наставимо успјешну серију. Међутим, ово је спорт и никад се ништа унапријед не зна. Више ствари треба да се поклопи, али без обзира на све, покушаћемо да побиједимо у Хаџићима - поручио је стратег "Мире" Зоран Штрбац.

Парови седмог кола, петак: ХАЏИЋИ: Жељезничар - "Мира" (18.30 часова), МОСТАР: Косача - Јединство (18.30), БАЊА ЛУКА: Борац - "Катарина" (19), субота: ЉУБУШКИ: Љубушки - Илиџа (18), МОСТАР: Зрињски - Горажде (19.30). Слободна је екипа Живинице.

Де. М.

Свјетска аутомобилска федерација (FIA) у проблемима

Послије Тојоте одлази и Рено

Питање одласка или останка у шампионату разматраће Управни одбор на састанку у Паризу, којем ће присуствовати директори екипе Боб Бел и Жан-Франсоа Кобе

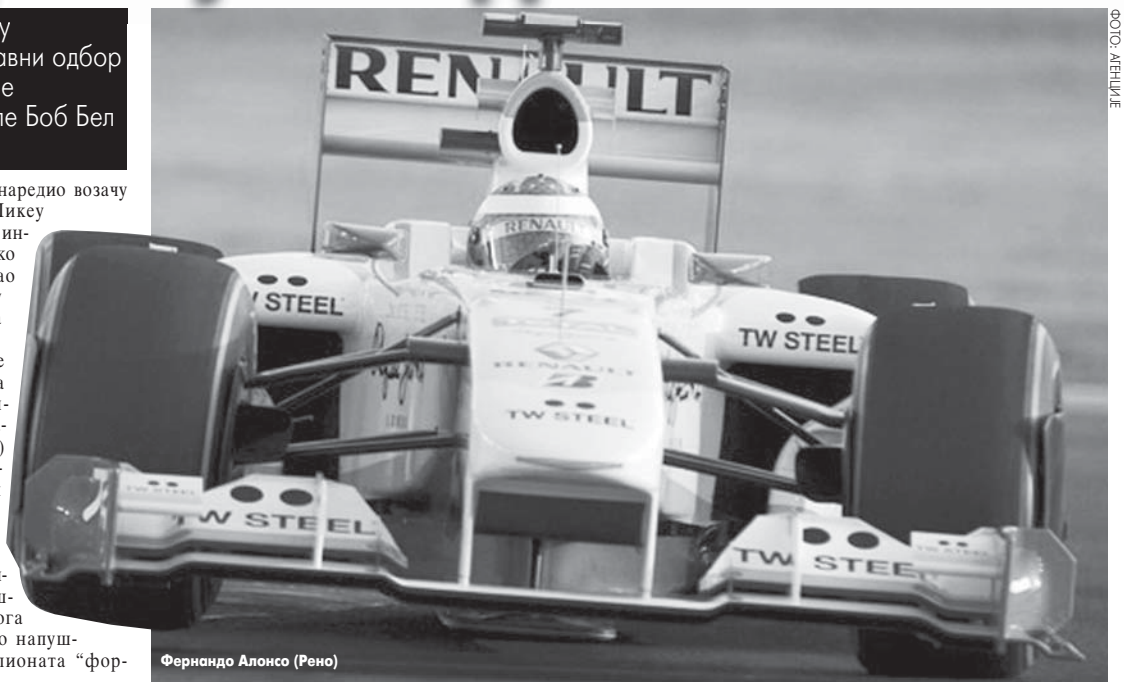

Фернандо Алонсо (Рено)

ФОТО: АГЕНЦИЈЕ

ПАРИЗ - Француска компанија Рено разматра могућност повлачења из "формуле 1"! Питање одласка или останка у шампионату разматраће Управни одбор на састанку у Паризу.

Постоји и трећа варијанта - да Рено повуче екипу, али да настави снабдијевање моторима друге тимове "формуле 1" пренио је Би-Би-Си.

Јапанска компанија Тојота дан раније је саопштила да се повлачи из "Ф1" због финансијских проблема, чиме се број екипа које су у посљедњу годину одустале од такмичења попео на три (прошле сезоне "најбржи планетарни циркус" напустила Хонда).

Састанку у Паризу присуствоваће директори екипе Боб Бел и Жан-Франсоа Кобе, али неће моћи да учествују у разговору о будућности екипе. Рено је кажњен условном суспензијом на двије године због намјештања исхода трке у Сингапуру прошле године, пошто је утврђено да је бивши директор екипе Флавио Бријаторе наредио возачу Нелсону Пикеу да изазове инцидент, како би помогао Фернанду Алонсу да тријумфује.

Тако се Свјетска аутомобилска федерација (FIA) нашла у неочекиваним проблемима и већ је затражила од Тојоте хитно разјашњење разлога за одлуку о напуштању шампионата "формуле 1".

ПРОШЛЕ СЕЗОНЕ
"караван" напустила Тојота

Владајуће тијело "најбржег планетарног циркуса" у саопштењу је истакло да је Тојотина одлука изазвала велику забринутост, као и то што је компанија Бриџстон објавила да на крају идуће сезоне неће продужити уговор о снабдијевању пнеуматицима за све екипе шампионата.

"Бриџстон нас је 18 мјесеци прије истека уговора обавијестио о својим намјерама и тако нам омогућио да на вријеме почнемо са потрагом за новим произвођачем пнеуматика. Тојотина одлука, међутим, долази само неколико недјеља пошто је јапанска екипа потписала нови Конкорд споразум који важи до 2012. године. Затражили смо хитно разјашњење од Тојоте због њене правне позиције у погледу шампионата. Оно ће имати директан утицај на одобрење будућег 13. тима у шампионату", истичу из сједишта Свјетске аутомобилске федерације.

FIA је, такође, објавила да је стално упозоравала да ауто-мото спорт не може да избјегне утицај глобалне економске кризе и да је правилно поступила и тражила смањење трошкова да би дозволила улазак у шампионат мањим, независним тимовима.

BMW Заубер

Екипа BMW Заубер, тачније њени нови власници, именована је за резерву у случају да неки од 13 тимова не буде могао да се такмичи идуће године. Ипак, њихово мјесто у "формули 1" неће бити званично све док Тојота не потврди шта ће се десити са њеним тимом.

Ватерполисти Војводине настављају са сјајним резултатима

Савладан мађарски Егер

ЕГЕР - Послије историјског успјеха и пласмана међу 16 у Евролигу, ватерполисти Војводине заблистали су и у првој утакмици у новоформираној Евроинтер лиги, побиједивши у гостима екипу Егера са 9:8 (2:4, 4:1, 2:2, 1:1)!

Иако ослабљена, без болесног Бориса Вапенског и повријеђеног Милића, Војводина је још једном показала да има одличну екипу, кадру да многим јаким европским тимовима помрси рачуне.

Блиставу игру пружио је Срђан Вуксановић који је постигао чак пет голова (шут пет од седам или 71 одсто). Два гола дао је Мирослав Ранђић, а по један Урош Калинић и Петар Филиповић.

Егер, у којем игра неколико искусних мађарских ватерполиста и некадашњих репрезентативаца, боље је отворио меч и повео са 3:0. Међутим, послије прве четвртине, коју је домаћин добио 4:2, разиграли су се Новосађани, који су серијом 3:0 преокренули резултат и повели 5:4. Друга четвртина протекла је потпуно у знаку Срђана Вуксановића, који је за два минута постигао два гола.

СРЂАН
Вуксановић постигао пет голова

У наставку меча није било гола чак пет минута, да би поново Вуксановић донио "Воши" два гола предности (7:5). Мађари су смањили на 6:7, али је потом феноменални Вуксановић поново вратио два гола предности - 8:6.

Посљедњу четвртину поново отвара Војводина голом Мирослава Ранђића (9:7), да би Егер смањио на 8:9 два минута касније. Посљедњих пет минута није било голова и новосадска екипа забиљежила је прве бодове у регионалној лиги. Војводина је реализовала три од седам напада са играчем више, док је Егер имао чак десет напада са бројчаном предношћу, али је погодио само два. Домаћин је имао и три петерца, али је реализовао само један.

Радост ватерполиста Војводине

ФОТО: АГЕНЦИЈЕ

Припреме српских атлетичара

Топићи у Грчкој

БЕОГРАД - Српски атлетичари Драгутин и Биљана Топић отпутовали су у Грчку, гдје ће се сљедећих мјесеци припремати за шампионат свијета у дворани који ће бити одржан средином марта 2010. године у Дохи.

- Временски услови нам више не дозвољавају да тренирамо на отвореном, тако да смо одлучили да у идућих шест месеци боравимо на припремама у Атини - рекла је четврта атлетичарка свијета у троскоку.

Она је напоменула да је задовољна досадашњим дијелом припрема које су спроведене у Бару.

- Тренинзи се још базирају на побољшању опште физичке спремности. Углавном радим "поскоке" на трави, а вежбе у теретани су незаобилазне у овом припремном периоду - прецизирала је рекордерка Србије и додала да је током недавних провјера здравственог статуса потврђено да је "потпуно здрава и спремна за ударнички темпо".

Првенство Србије у ватерполу

Дерби на старту

БЕОГРАД - Двије најбоље ватерполо екипе у Србији београдски Партизан и новосадска Војводина међусобним дуелом 5. децембра отвориће ново првенство.

Партизан и Војводина су "вијђени" и у финалу националног купа, а потврђено је да ће полуфиналне утакмице и финални меч завршног турнира у Купу бити одиграни на Бањици, 21. и 22. новембра. У полуфиналу купа играће Партизан - Београд и Војводина - Ниш.

Двије недјеље послије додјеле првог пехара у сезони почиње и ново ватерполо првенство. Дерби првог дијела шампионата биће одигран на Бањици, а у првом колу још се састају: ТЕНТ - Београд и Ниш - Студент. Полуфиналне плеј-офа биће почетком, а финале крајем априла.

У другој ватерполо лиги (Прва "Б" лига) требало би да игра и Работнички из Скопља. За учешће екипе из сусједне Македоније потребна је сагласност Министарства омладине и спорта Србије. Ватерполо савез Србије и клубови који се такмиче у нижој лиги прихватили су Работнички, с тим што се мечеви македонске екипе на крају неће узимати у обзир.

Послије суспензије клубова од ФСРС

Платићемо дуг

ПРЊАВОР – Међу 24 фудбалска клуба које је Фудбалски савез Републике Српске привремено суспендовао, налази се и прњаворски прволигаш. У руководству "плавих" не оспоравају исправност потеза који је повукла Дисциплинска комисија савеза, али истичу да нема повода за панику.

- Сигурно је да ћемо до суботе уплатити дуг од двије хиљаде марака, што значи да ћемо играти утакмицу посљедњег кола против Слободе из Новог Града. Морамо напоменути да је ФС РС до сада показивао велико разумијевање за незавидну новчану ситуацију у којој се налази већина клубова - кажу у руководству прњаворског клуба.

Прњаворчани се припремају уобичајеним начином за опроштајни наступ ове године пред својим навијачима, а стручни штаб је једино забринут због чињенице да ће жути картони елиминисати из стартне поставе најбољег играча, капитена Драгомира Продановића. Б. Р.

Новограђани никако да се комплетирају

Ослабљени на Љубић

НОВИ ГРАД - Фудбалери Слободе и на посљедњи јесењи првенствени сусрет код екипе Љубића одлазе у некомплетном саставу. Поред раније повријеђеног Томаса Марчете на повреду се пожалио и Мишо Јелисавац, па ће и он изостати из тима.

- Играћемо без Марчете и Јелисавца, али је срећа да се послије одређене казне због жутих картона враћају Мирко Тица и Стево Ковачевић. Идемо у Прњавор, надамо се у спортским условима покушамо да остваримо повољан резултат - рекао је шеф стручног штаба новоградског прволигаша Златко Јелисавац.

Н. Ђ.

Четвртфинале Купа Републике Српске

Промијењен термин

БАЊА ЛУКА - Утакмице четвртфинала фудбалског Купа Републике Српске неће се играти, како је првобитно одређено у сриједу 11. новембра, већ четири дана касније у недјељу од 13.30 часова.

До промјене је дошло је због тога што је ФС БиХ ускочио у термин Фудбалског савеза Републике Српске. Наиме тада се играју реванш утакмице четвртфинала Купа БиХ. У ову фазу такмичења пласирало се пет наших клубова међу којима су требињски Леотар и добојска Слога, који играју и у четвртфиналу Купа Српске.

Иначе, у четвртфиналу Купа наше Републике игра се једна утакмица, а парови су Радник (Бијељина) - Леотар (Требиње), Слобода (Нови Град) - Козара (Градишка), Младост (Доња Слатина) - Рудар Приједор, Младост (Богутово Село) - Слога (Добој). Д. П.

ФОТО: АРХИВА

Ведран Софић (Слога, Добој)

ФК Омарска на крају јесење сезоне

Приоритет градња трибине

ОМАРСКА - Фудбалском клубу Омарска чија је екипа у 14 кола првенства Друге лиге Републике Српске, група запад освојила 23 бода већ задовољно сумирају остварено у јесењем дијелу. Изабраници тренера Горана Самарџића оправдали су очекивања, а по први пут били су, додуше скромно, тренирани од стране управе.

- Жеља нам је да се у зимском прелазном року појачамо са три квалитетна играча, али је много битније да побољшамо услове за рад. Уз добру сарадњу с општином Приједор добили смо грађевинску дозволу и приоритет нам је градња трибине на западној страни - истакао је Јово Мишељић предсједник ФК Омарска. Н. Ђ.

ФОТО: АРХИВА

Радислав Вукасовић (у средини)

Требињац судио двије утакмице у 9. колу фудбалске Премијер лиге БиХ

Арбитар Вукасовић миљеник Комисије

Судија из Требиња дијелио правду на утакмици Рудар Приједор - Борац (1:0), а потом замијенио суспендованог Данијела Пајића из Бијељине на утакмици Широки Бријег - Сарајево (2:0)

ПИШЕ: ДАРКО ПАШАГИЋ
darkop@glassrspke.com

БАЊА ЛУКА - Фудбалски арбитар из Требиња Радислав Вукасовић у истом колу судио је двије утакмице! Овај судија је дијелио правду на мечу деветог кола у Приједору између Рудар Приједора и бањолучког Борца (1:0), а у сриједу вече био је на центру "Пецаре" судећи одгођени меч истог кола Широки Бријег - Сарајево (2:0).

Да ли је ово превид Комисије за судије и суђење Фудбалског савеза БиХ или нечија намјера тешко је утврдити, тек Вукасовић ће у једном колу добити двије оцјене за ранг-листу премијерлигашких арбитара.

Цјелокупну ситуацију покушао је да разјасни стручни радник у Фудбалском савезу БиХ Џемал Чалија:

- У овом случају Комисија за судије и суђење, односно Комисија за одређивање службених лица Премијер лиге БиХ није направила никакав пропуст, јер се радило о одгођеном сусрету, који је одигран тек послије мјесец дана. Поготово, када се зна да је раније одређени главни судија за меч у Широком Бријегу Данијел Пајић из Бијељине у међувремену суспендован. Многи се сада питају зашто га није замијенио Душко Јошкић из Приједора, који је био делегиран за четвртог судију. Међутим, то је ствар процјене Комисије - нагласио је Чалија.

ВУКАСОВИЋ суди сусрет Борац - Вележ

Предсједник Комисије за судије и суђење Фудбалског савеза БиХ Душко Вујичић о овоме није коментарисао већ је само кратко рекао:

- Трудимо се да за сваку утакмицу изаберемо најбоље судије, и срећан сам што је Вукасовић одлично обавио посао у Широком Бријегу. То показује да приликом избора нисмо погријешили.

А, да Радислава Вукасовића стварно "воли", али и цијени "његово умијеће са пиштаљком" поменута Комисија најбоље говори податак да је Требињац добио највише утакмица ове јесени у Премијер лиги БиХ. Тако је у првом колу био главни арбитар на мечу у Зеници Челик - Железничар (0:2), а у другом четврти на сусрету у Мостару Вележ - Олимпик (4:1). У трећем је направио паузу, да би у четвртом био главни судија на мечу Травник - Сарајево (3:0), а у петом у Градачцу на сусрету Звијезда - Борац (1:1). Шесто је коло пропустио, а онда је услиједила још једна серија. У седмом је био главни арбитар на мечу Широки Бријег - Вележ (2:0), а у осмом четврти у Бањој Луци, гдје су играли Борац - Железничар (2:0). Услиједило је већ поменуто девето коло у којем је судио чак двије утакмице, па два кола паузе, 10. и 11. У прошлом, 12. био је главни арбитар на утакмици у Сарајеву Олимпик - Железничар (0:2). Значи да је Вукасовић у 12 одиграних кола био седам пута главни и два пута четврти арбитар.

БАЊА ЛУКА И МОСТАР

До краја јесење сезоне и Премијер лиге БиХ остала су још три кола, а Вукасовић је делегиран на двије утакмице. Ријеч је о сусретима, који би директно могли одлучити о јесењем прваку. У 13. колу у суботу ће дијелити правду у Бањој Луци на сусрету Борац - Вележ, а у 15. у Мостару на мечу Зрињски - Широки Бријег. Да ли ће и послије ових сусрета Требињац остати миљеник Комисије за судије и суђење Фудбалског савеза БиХ остаје да се види.

Саопштење за јавност ФК Борац из Угљевичке Обријежи

Препустили бодове и сачували главу

УГЉЕВИК - Много буре било је на утакмици Четврте лиге Семберије, Мајевице и Бирача одигране у Доњим Жабарима између Црвене звијезде и Борца из Угљевичке Обријежи.

На поменутој утакмици било је неспортских испада, погибељних стартова домаћих фудбалера, повреда играча Борца, који су помоћ затражили и у болници, те упада домаћих гледалаца у терен...

Послије поменутих инцидентних ситуација Фудбалски клуб Борац се огласио саопштењем за јавност:

"Гостовање у Доњим Жабарима остаће играчима Борца у непријатном сјећању због немилих и инцидентних сцена са посљедицама по играче. Иницијатори инцидента су тренер домаћих Слободан Павловић и комесар за безбједност Димитрије Стјепановић. Прљаве сцене које су интерпретирали домаћи играчи се ријетко виђају на фудбалским теренима. Домаћи су играли толико погибељно да су унијели и страх судији Сретку Јанковићу који није имао храбрости изрећи дисциплинске мјере, а оне су теже од искључења. Делегат утакмице није реаговао у складу са својим дужностима, бојећи се линча јер је морао на крају меча да поклони судијама позитивне оцијене".

У саопштењу клуба из Угљевичке Обријежи који је потписао предсједник клуба Перо Јовић још стоји:

ДОМАЋИН играо погибељно

"У више наврата су се стекли услови за прекид утакмице због упада неидентификованих лица у терен пријетећи линчом ако наш састав избори побједу на њиховом терену (имали смо предност од 2:1), али судија је остао нијеми посматрач. Три играча Борца су потражила љекарску помоћ у болници због бруталних повреда које су задобили од погибељних стартова фудбалера Црвене звијезде. Спустили смо жручну', изгубили меч са 2:3 и задовољили страсти. Предложићемо Дисциплинској комисији, послије прегледа касете и извјештаја службених лица да сви виновници инцидента буду елиминисани из фудбала, као и службена лица".

Генерални секретар ФС Републике Српске Родољуб Петковић

Статут на страни ФС Србије

FIFA је, по мом мишљењу, и овај пут подлегла притиску неких ванфудбалских лобија, али сва статутарна права су на страни ФС Србије, рекао Петковић

ПИШЕ: ДУБРАВКО ЦУРАЋ
dubravkoc@glassrpske.com

БАЊА ЛУКА - Свјетска фудбалска асоцијација (FIFA) позивом Фудбалском савезу Србије на састанак са темом "ФС Косово" не само да је уздрмала јавност у Србији, већ је и потврдила сумње да иза забране Фудбалском савезу Републике Српске за одигравање репрезентативних утакмица стоје ванфудбалски лобији.

Прије нешто мање од годину у Бању Луку из FIFA је стигао негативан одговор у коме је тада наведено да ФС Српске није пуноправан члан те асоцијације и да због тога не може добити зелено свјетло за наступе своје селекције.

- Када смо упутили захтјев да одиграмо пријатељски меч са младом репрезентацијом Србије нисмо тражили никакво признавање од FIFA. Фудбалски савез Републике Српске саставни је дио ФС БиХ и као такав аутоматски је члан кровне кује фудбала чије је сједиште у Женеви. То смо образложили у нашем другом допису који, нажалост, такође није добио зелено свјетло. Самим тим сумњамо да иза свега стоји нешто сасвим друго и било би фер да смо упознати с правим разлогом за забрану - рекао је генерални секретар ФС Републике Српске Родољуб Петковић.

КАТАЛОНИЈА игра два меча годишње

Према његовим ријечима, први човјек ФС Србије Томислав Караџић и његови сарадници неће допустити да им се наметене било какво рјешење које није у интересу куће фудбала из Београда.

- Редовно контактирамо са нашим пријатељима у Београду и упознати смо са свим дешавањима. Нема сумње да се ради о изузетно способним и школованим људима који неће дозволити да им се наметне одлука која ће ићи на штету фудбала, али и државе Србије. FIFA је, по мом мишљењу, и овај пут подлегла притиску неких ванфудбалских лобија, али сва статутарна права су на страни ФС Србије - нагласио је Петковић.

Први оперативац наше куће фудбала сматра да ово није једини примјер и коме FIFA показује различит однос према својим чланицама.

- Наш Савез никако се не можемо поредити са такозваним "ФС Косовом". Ми смо у потпуно истој равни са Каталонијом, Баскијим, Андалузијом... које су саставни дио ФС Шпаније. Слично је са још неким европским земљама, а чини ми се да смо само ми ускраћени за нешто што нам по свим фудбалским законима припада - истакао је Петковић.

Представници FIFA крајем овог мјесеца најавили су посјету заједничком савезу у Сарајеву.

- Не одустајемо од борбе за своја права. Крајем овог мјесеца у Сарајево долази делегација из Женеве и на том састанку поново ћемо актуелизовати причу о репрезентацији Републике Српске. Мислим да овај пут неће наћи разлог да нас поново одбију - закључио је Родољуб Петковић.

Родољуб Петковић

ФОТО: ГЛАС СРПСКЕ

ТОМИСЛАВ КАРАЏИЋ

Предсједник Фудбалског савеза Србије Томислав Караџић обавијестио је челнике FIFA да му не пада на памет да допутује у Цирих на преговоре са такозваним "ФС Косово" и његовим првим човјеком Фадиљем Вокрићем.

- Отказао сам позив FIFA да се састанем са делегацијом непостојећег савеза међународно непризнате земље "Косово" и да том приликом разматрамо ситуацију на територији јужне српске покрајине. Седиште Фудбалског савеза Косова и Метохије је у Косовској Митровици и ту се одржавају састанци свих релевантних тела овог Савеза - истакао је Караџић за београдске медије.

Још није познат јесењи шампион Прве фудбалске лиге РС

Сутјеска у најбољој позицији

БАЊА ЛУКА - Коло прије краја јесењег дијела Прве фудбалске лиге Републике Српске још увијек није познат шампион, који ће се сазнати пошто се одигра 13. коло које је на распореду сутра од 14 часова.

Тренутни лидер прволигашког каравана је Сутјеска из Фоче која има 24 бода и највећу шансу да остане на тој позицији пошто одигра посљедњи меч против Романије у Палама. Уколико Фочаци дођу до три бода прва позиција им је загарантована, а ако остваре неријешен резултат опет ће бити први пошто имају бољу гол разлику од првих пратиоца, Слоге из Добоја и Фамоса, који заостају два бода иза лидера. Ако Сутјеска ремизира са Романијом онда би Слога требала да савлада Дрину у Зворнику са више од седам голова разлике, што је скоро немогуће, или да Фамос побиједи Радника са 12 голова разлике.

СВЕ утакмице од 14 часова

Шансу да остану први Фочаци имају и у случају евентуалног пораза, али у том случају Слога и Фамос не би смјели остварити тријумфе. У случају да изабраници Дарка Војводића изгубе сусрет против Романије, Добојлијама би за титулу била довољна и минимална побједа у Зворнику, с тим да Фамос не побиједи клуб из Бијељине са више од шест голова разлике.

Екипа из Источне Илиџе најреалнију шансу за прву позицију има уколико побиједи Радник, а Сутјеска и Слога изгубе и било који други резултат им не одговара. Значи јесењи шампион ће се тражити међу ове три екипе. Четвртопласирани БСК нема никаквих шанси да буде први јер заостаје четири корака иза лидера. М. З.

Табела

1. Сутјеска	12	7	3	2	22:9	**24**
2. Слога (Д)	12	6	4	2	15:10	**22**
3. Фамос	12	7	1	4	18:18	**22**
4. БСК	12	6	2	4	20:11	**20**
5. Дрина (З)	12	5	4	3	15:10	**19**
6. Радник	12	5	4	3	16:14	**19**
7. Козара	12	5	3	4	22:13	**18**
8. Пролетер	12	4	3	4	10:12	**15**
9. Слога (Т)	12	3	5	4	13:13	**14**
10. Слобода	12	3	5	4	12:12	**14**
11. Дрина ХЕ	12	3	5	4	9:11	**14**
12. Романија	12	3	3	6	15:18	**12**
13. Младост	12	2	4	6	15:27	**10**
14. Љубић	12	0	4	8	9:33	**4**

Душко Рашевић

БСК се нада тријумфу против Слоге

Трилинг не игра

БАЊА ЛУКА - У посљедњем колу јесењег дијела шампионата Прве фудбалске лиге Републике Српске бањолучки БСК ће дочекати екипу Слоге из Трна.

Шеф стручног штаба "романтичара" Желько Врањеш прошле сезоне тренирао је управо клуб из Трна и сматра да их они не могу изненадити у сљедећем мечу.

- Предстојећа утакмица је својеврсни локални дерби између екипа које се добро познају и на терену не би требало бити никаквих изненађења. Очекујем максималну борбу свих својих играча како би потврдили бод освојен у Теслићу код Пролетера као и то да побједом завршимо први дио шампионата - истакао је Врањеш.

Бањолучани и даље имају проблема са комплетирањем првог тима, тако да ће сусрет 13. кола због повреда пропустити Борис Малчић и Чедомир Ћулум док Владимир Вуковић неће играти због црвеног картона зарађеног у прошлом колу. У тим се враћају Синиша Радоја и Владимир Стрика. М. З.

Слога гостује код БСК-а

Поправни на "Чаирама"

ТРН - Фудбалери Слоге из Трна покушаће да дођу до повољног резултата у мечу посљедњег 13. кола Прве фудбалске лиге Републике Српске и тако поправе утисак из прошлог меча када су поражени од зворничке Дрине на свом терену.

- Идемо у Бању Луку да одиграмо квалитетну утакмицу и покушамо да поправимо бодовни салдо на крају јесењег дијела шампионата. Знам ће бити тешко јер БСК има добру екипу, док смо ми десетковани повредама и картонима. У сљедећем сусрету неће моћи наступити нападачи Дарио Урукало и Ненад Кукић због картона, док је Славиша Краљ повријеђен. Мислим да ће то бити интересантна утакмица пошто се играчи обје екипе добро познају а неки су и играли заједно - изјавио је стратег Трњана Милан Вујасин.

Слога тренутно заузима девету позицију на табели са 14 освојених бодова. М. З.

Одиграни сусрети 4. кола Лиге шампиона, групе Е, Ф, Г и Х

Интерових пет минута

У посљедњих пет минута меча, шампион Италије је направио преокрет и послије годину дошао до прве побједе у Лиги шампиона. Кузмановић и Јовановић стријелци за Штутгарт, односно Стандард

НИОН - Првак Италије, Интер, ишчупао је тријумф на гостовању у Кијеву, Здравко Кузмановић еврголом донио бод Штутгарту, а Милан Јовановић ставио тачку на тријумф Стандарда над Олимпијакосом.

Барселона није успјела да се реваншира Рубину за пораз на "Ноу Кампу", иако је у утакмици 4. кола Лиге шампиона била бољи ривал у леденом Казању. Каталонци своју иницијативу нису успјели да крунишу поготком, па расплет у групи Ф, два кола прије краја, остаје потпуно отворен.

Интер је био на прагу пораза у Кијеву, али је Мурињо у посљедњој четвртини утакмице све карте бацио у напад и то му се исплатило. Головима Милита и Снајдера у посљедњих пет минута меча, шампион Италије је направио преокрет и послије годину дошао до прве побједе у Лиги шампиона. Станковић и Нинковић били су на терену свих 90 минута.

Фјорентина и Дебрецен су још једном одиграли утакмицу у којој је виђено седам погодака и поново је успешнија била екипа из Фиренце, на чијем голу је шансу добио Влада Аврамов. На другој страни, бранио је Ђорђе Пантић, који је и поред пет примљених голова био међу бољим играчима мађарског тима. Голом Лисандра у посљедњим тренуцима утакмице Олимпик из Лиона је избјегао пораз против Ливерпула и гурнуо енглески тим на праг елиминације из Лиге шампиона.

Милан Јовановић

Фудбалери Интера ФОТО:АГЕНЦИЈЕ

Севиљи, у којој није било Ивице Драгутиновића, бод против Штутгарта био је довољан да обезбиједи пласман у сљедећу рунду такмичења. Гол који "Швабе" остављa у трци за друго мјесто групе Г постигао је Здравко Кузмановић сјајним ударцем са двадесетак метара.

ЛИВЕРПУЛ све даље од осмине финала

- Наравно да ми је драго због поготка који сам постигао, али много важније је што смо освојили бод. Остајемо у игри за друго место и вјерујем да ћемо се успети пласирати у осмину финала - истакао је Кузмановић.

У групи Х Арсенал је имао лак посао против АЗ Алкмара, док се Стандард реванширао Олимпијакосу за пораз у Атини. По обичају, Милан Јовановић је био међу запаженијим играчима белгијског шампиона, а у финишу утакмице голом је потврдио тријумф који екипу из Лијежа оставља у конкуренцији за останак у Лиги шампиона.

- Ово није само велики дан за мене, ово је велики дан за Стандард и белгијски фудбал. Сазнао сам да четири године ниједна екипа из ове земље није победила у овом такмичењу. Морам да будем срећан због тога, као и због гола, јер ми много значи за самопоуздање - рекао је Милан Јовановић.

Јунак
Лисандро Лопез (Лион)

Поготком у 90. минуту Лисандро Лопез Лиону је донио пласман у сљедећу фазу Лиге шампиона, али и највјероватније Ливерпул елиминисао из европског елитног такмичења.

Трагичар
Сотирис Киргијакос (Ливерпул)

Дефанзивац Ливерпула Сотирис Киргијакос лоше је реаговао у финишу сусрета и његов промашај лопте скупо је коштао енглески клуб који је након тога примио погодак.

Пепе Гвардиола (Барселона):

- Тек на крају ћемо моћи да кажемо да ли је 0:0 у Казању добар резултат или не. Тренутно немамо разлога да се служимо дигитроном, пошто знамо да морамо да добијемо обје преостале утакмице. Сигурно, очекује нас тежак посао, али ми смо навикли на то.

Рафа Бенитез (Ливерпул):

- Правили смо чуда и раније, сада нам преостаје само да вјерујемо у чудо. Покушаћемо да побиједимо у преостале двије утакмице и да се надамо да ће остали резултати ићи у нашу корист. Разочаран сам пошто смо имали одличну прилику да славимо у Лиону.

Жозе Мурињо (Интер):

- Као посљедњи у групи дошли смо у Кијев, а сада смо лидери. Одиграли смо срчано и заједничким напорима остварили тријумф. Мислим да ће девет бодова бити довољно за осмину финала, дакле потребна су нам још три из преостале двије утакмице против Барселоне и Рубина.

Андреј Шевченко (Динамо Кијев):

- Платили смо данак неискуству. Одиграли смо фантастично прво полувријеме, али не и наставак. Много је младих играча у нашој екипи која се није знала носити са ситуацијом. Ипак, све је још увијек отворено, само морамо у сљедеће двије утакмице поновити првих 45 минута.

ГРУПА "Е"

Фјорентина - Дебрецен 5:2
(Муту 14, Даинели 52, Монтоливио 59, Маркијони 61, Ђилардино 74 - Рудолф 38, Кулибали 70),
Лион - Ливерпул 1:1
(Лисандро 90 - Бабел 83).

Табела

1. Лион	4	3	1	0	8:2	**10**
2. Фјорентина	4	3	0	1	11:6	**9**
3. Ливерпул	4	1	1	2	3:5	**4**
4. Дебрецен	4	0	0	4	5:14	**0**

ГРУПА "Ф"

Рубин - Барселона 0:0,
Динамо Кијев - Интер 1:2
(Шевченко 21 - Милито 86, Снајдер 90).

Табела

1. Интер	4	1	3	0	5:4	6
2. Рубин Казан	4	1	2	1	4:5	5
3. Барселона	4	1	2	1	3:2	5
4. Динамо Кијев	4	1	1	2	6:7	4

ГРУПА "Г"

Севиља - Штутгарт 1:1
(Навас 14 - Кузмановић 79),
Унирea - Ренцерс 1:1 (Онофрас 88 - Мекалох 79).

Табела

1. Севиља	4	3	1	0	10:3	**10**
2. Унирea	4	1	2	1	6:5	**5**
3. Штутгарт	4	0	3	1	4:6	**3**
4. Ренцерс	4	0	2	2	4:10	**2**

ГРУПА "Х"

Арсенал - АЗ Алкмар 4:1
(Фабрегас 25, 52, Насри 43, Дијаби 72 - Ленс 82),
Стандард Л. - Олимпијакос 2:0
(Мбокани 31, Јовановић 88).

Табела

1. Арсенал	4	3	1	0	10:4	**10**
2. Олимпијакос	4	2	0	2	3:5	**6**
3. Стандард	4	1	1	2	6:6	**4**
4. АЗ Алкмар	4	0	2	2	3:7	**2**

Селектор младе репрезентације Србије Ратомир Дујковић саопштио списак

Међу позванима и Милинковић

За разлику од претходних мечева, Дујковић ће моћи да рачуна на сениорског репрезентативца Марка Милинковића, као и на играче из омладинске репрезентације

БЕОГРАД - Селектор младе фудбалске репрезентације Србије Ратомир Дујковић саопштио је списак од 24 играча на које рачуна за идуће двије утакмице против Норвешке (15. новембра) у квалификацијама за Европско првенство и пријатељске против Данске (19. новембра).

За разлику од претходних мечева, Дујковић ће моћи да рачуна на сениорског репрезентативца Марка Милинковића, као и на играче из омладинске репрезентације.

Поразима од Словачке и Хрватске сви кредити су потрошени. Рачуница је јасна. Да би се "орлићи" сигурно нашли у баражу за финални турнир потребно је да у преосталим утакмицама у групи забиљеже максималан учинак.

МЕЧ
са Норвежанима
15. новембра

- У тешкој смо ситуацији и морамо све риваде до краја квалификација да савладамо. Уверени смо да то можемо. Да бисмо стигли до тог циља, који би нам гарантовао пласман на Европско првенство, није довољно да покажемо само жељу и хтење, већ и однос играча према противницима мора да се промени - рекао је Дујковић.

Он је додао да су у претходне дуеле "орлићи" улазили са лошом мотивацијом.

- Обавеза је таква да може да нас укочи, али и да крила. Имамо квалитет, али не игру и резултате - додао је Дујковић.

Послије четири кола Србија се налази на трећем мјесту своје квалификационе групе са шест бодова, колико има и другопласирана Хрватска са мечом мање. Словачка је лидер са десет бодова. Норвешка има четири бода из исто толико мечева, док Кипар из пет утакмица има три. "Орлићи" се окупљају у понедјељак у Београду. Истог дана селе се у своју базу у Новом Саду, гдје их 15. новембра од 13 часова очекује квалификациона утакмица са Норвежанима. Пријатељски меч са Данском игра се 19. новембра у Копенхагену са почетком у 14 часова.

Немања Матић ФОТО: АГЕНЦИЈЕ

Шесторица из Партизана

На списку Ратомира Дујковића налазе се: голмани: Живко Живковић (Металац), Бранислав Даниловић (Рад), Будимир Јаношевић (Чукарички), одбрана: Александар Игњатовић (Фејенорд), Милан Милановић (Локомотива), Вујадин Савић (Црвена Звезда), Марко Јовановић (Партизан), Рајко Брежанчић (Партизан), Синиша Стевановић (Партизан), средина терена: Љубомир Фејса (Партизан), Никола Гулан (Емполи), Иван Радовановић (Аталанта), Немања Томић (Партизан), Душан Тадић (Војводина), Милош Босанчић (Слован), Адем Љајић (Партизан), Немања Матић (Челзи), Филип Ђуричић (Херенвен), Александар Игњовски (Минхен 1860), Марко Милинковић (Кошице), напад: Миралем Сулејмани (Ајакс), Славко Перовић (Црвена Звезда), Данијел Алексић (Војводина) и Немања Милић (ОФК Београд).

Временска прогноза

Облачно са кишом

Облачно са кишом, а у Херцеговини и на југоистоку и локалним пљусковима са грмљавином уз мјестимично обилне падавине. Крајем дана на сјеверу очекује се престанак падавина, а током ноћи и у осталим крајевима. У сјеверним крајевима вјетар слаб до умјерен, источни и сјевероисточни, а у Херцеговини и на истоку, умјерен до јак јужни. Јутарња температура ваздуха од 5 до 11, а највиша дневна температура ваздуха од 8 до 16 степени Целзијуса на југоистоку.

Бања Лука	
Макс.	11 °C
Мин.	8 °C

Претежно облачно

Претежно облачно и мало свјежије са кишом мјестимично.

Београд	
Макс.	12 °C
Мин.	7 °C

Свјетске метрополе

Париз	11	Москва	- 2	Берлин	12
Мадрид	17	Истанбул	22	Торонто	4
Рим	19	Софија	18	Њујорк	8
Атина	22	Осло	3	Чикаго	14
Будимпешта	9	Милано	15	Лос Анђелес	21
Праг	8	Букурешт	17		

Глас Српске

Борис ДМИТРАШИНОВИЋ
директор

Мирјана КУСМУК
главни и одговорни уредник

Перица ПЕЋАНАЦ (замјеник главног и одговорног уредника)
Сандра МИЛЕТИЋ (новости)
Драгана ЋОСИЋ (дописници, друштво)
Далиборка СЕКУЛИЋ (бизнис)
Вања ПОПОВИЋ (кроз Републику Српску)
Жаклина МИЈАТОВИЋ (Србија, регион)
Миленко КИНДЛ (свијет)
Неда СИМИЋ-ЖЕРАЈИЋ (култура, Глас плус)
Дарко ГРАБОВАЦ (Бања Лука)
Славко БАСАРА (спорт)
Тихомир ГАЧИЋ (техничка)

Први број "Гласа" изашао је као орган НОП-а за Босанску Крајину у Жупици крај Дрвара, 31.јула 1943. године. Од 15. септембра 1992. године одлуком Народне скупштине РС излази као дневни лист Републике Српске.
Под именом "Глас Српске" излази од 5. маја 2003. године.

e-mail: dopisnik@glassrpske.com
marketing@glassrpske.com

Издавач: АД "Глас Српске" Бања Лука, Редакција: Скендера Куленовића 93, 78000 Бања Лука, тел. (051) 231-031, факс 231-012, e-mail: dopisnik@glassrpske.com, Дирекција: Скендера Куленовића 93, Бања Лука, тел (051) 231-077, Маркетинг: Скендера Куленовића 93, Бања Лука, тел.(051) 231-081, e-mail:marketing@glassrpske.com, Дописништва: Источно Сарајево 057/340-114, Добој 053/242-304, Сребреница 056/410-418, Жиро рачуни: Нова бањалучка банка 551001-00016019-84, NLB Развојна банка 562099-00016587-09, Комерцијална банка 571010-00000340-14, Zepter komerc bank 567162-11005289-71, Hypo Alpe Adria bank 552002-00016396-53

Антена

КАБЛОВСКА

Б 92

6.00 Јутарњи програм
9.30 Прес микс
10.30 Велики брат
11.20 НГ и ВВС
12.20 Велики брат
13.05 Фудбал: Партизан - Бриж
15.00 НГ и ВВС
15.30 Велики брат
16.30 Стање нације
17.00 Моје драге комшије, серија
18.00 Велики брат
19.00 Преглед Лиге UEFA
20.00 Долина сунца, серија
21.00 Велики брат
22.00 Потрага
23.30 Велики брат
0.00 Моје драге комшије, серија
1.20 Страх у срцу, филм
2.40 Инфо канал

Виком

6.00 Народна музика
7.30 Телешоп
8.00 Глас Америке
8.30 Телешоп
9.00 Писмо-глава, путопис
9.50 Цртани филм
10.00 Оливер Твист кулинарски шоу
11.00 Златни минут, квиз
12.00 Радио и ТВ
13.00 Свезналица, квиз
14.00 Телешоп
14.40 Телешоп
15.00 Свезналица, квиз
15.50 Цртани филм
16.00 Оливер Твист кулинарски шоу
16.30 Квиз знања
18.00 Мистерије постања
19.30 Дневник РТС
21.00 Гост с поводом
22.00 Народна музика
23.30 Квиз
0.00 Еротски програм

Фокс

6.00 Survivor
7.00 Дивља створења
7.50 Украдена срећа, серија
8.50 Слатка тајна, серија
10.00 Важне ствари
11.00 Вијести
11.20 Survivor
12.00 Луди камен
12.30 Критична маса, филм
15.10 Вијести
15.30 Чари, серија
16.20 Тајм аут
18.00 Вијести
18.30 Луди камен
19.00 На терапији
20.00 Караула
22.00 Оловне приче
23.00 На терапији
23.50 Вијести
23.55 Чари, серија
0.50 Survivor
1.20 Поглед са Ајфеловог торња, филм
3.30 Сибил, серија

National geographic

8.00 Праисторијски предатори
9.00 Угризи ме са др Мајком Лихијем
10.00 Џиновске видре
11.00 Авионске несреће
12.00 Шта би се десило ако
12.30 Привид или стварност
13.00 Праисторијски предатори
14.00 Угризи ме са др Мајком Лихијем
15.00 Лов на ловце
16.00 Потрага за ајкулама
17.00 Авионске несреће
18.00 Одисеја Нефертити
19.00 Шта би се десило ако
19.30 Привид или стварност
20.00 Истраживање планете Земље
21.00 Табу
22.00 Интерпол истражује
23.00 Истраживање планете Земље
0.00 Табу
1.00 Шта би се десило ако
1.30 Привид или стварност
2.00 Истраживање планете Земље

Радио РС

6.00 Јутарњи програм
10.00 Вијести
10.05 Заједнички талас
11.00 Вијести
12.00 Подневне новости
12.10 У ритму дана
13.00 Вијести
14.00 Вијести
14.05 Свилен конац
15.00 Вијести
16.00 Дневник
16.20 Музичка кутија
17.00 Мозаик радија
18.00 Вијести
19.00 Вечерње новости
19.10 Заиграјмо, запјевајмо, емисија народне музике
20.00 Вијести
20.05 Култура у огледалу
21.00 Вијести
21.05 Вече уз радио
22.00 Хроника дана
22.10 Рок портрет
0.00 Поноћне вијести
0.10 Хигијена живота
1.00 Ноћни програм

Фреквенције:
Бања Лука - 90,9;
Бања Лука, Приједор, Градишка - 92,7;
Добој - 90,7;
Петрово - 93,5;
Бијељина - 89,9;
И. Сарајево - 92,8;
Хан Пијесак - 90,3;
Фоча - 87,3.

22⁰⁰ АТВ

Права авантура

Улоге: Томас Иан Грифит, Ава Клинг, Хари Пикок
Режија: Марк Ропер

Крис Кватермеин је коцкар и авантуриста. Путује у Африку да би пронашао благо Александра Великог које је сакривено у некој пећини. Придружују му се његови помоћници Хари Пикок и Ава Клинг, те њих троје удружује снаге да би у проналаску блага предухитрили немилосрдног гангстера Лоренца.

20¹⁰ РТРС

Краљ комедије

Улоге: Роберт де Ниро
Режија: Мартин Скорсезе

Руперт Папкин стенд-ап комичар је одлучан у намјери да наступи у популарном телевизијском токшоуу који води његов узор Џери Ленгфорд. Коначно се састаје с Ленгфордом, али овај га одбија. Папкин је, међутим, један од оних који не прихватају "не" као одговор, па почиње да уходи Лангфордову кућу, а убрзо предузима драстичније мјере, да би постигао циљ и постао краљ комедије.

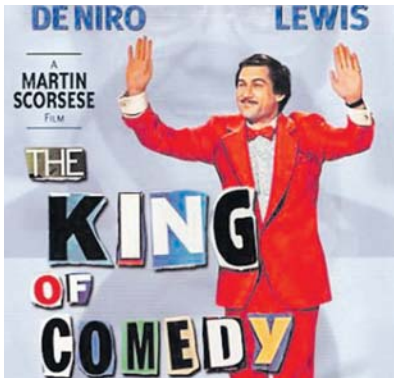

РТРС

6.00 Инфо канал
6.30 Сестрице, серија
7.00 Вијести
7.05 Јутарњи програм
9.00 Вијести
9.10 Долина сунца, серија
10.00 Денијеве мозгалице
10.05 Скајленд, цртани филм
10.30 Гледај и цртај
10.35 Плави змај, цртани филм
11.00 Рођени побједници
11.20 Хербаријум
11.30 Магазин
12.00 Вијести
12.10 У фокусу
13.00 Печат
14.00 Денијеве мозгалице
14.05 Скајленд, цртани филм
14.30 Гледај и цртај
14.35 Плави змај, цртани филм
15.00 Вијести
15.10 Деграси - нова генерација, серија
15.30 Сестрице, серија
16.00 Европска Унија и ми
16.30 Српска данас
17.00 Долина сунца, серија
18.00 ТВ Бинго
18.40 Кад би хљеба било више
19.00 Фрејжер, серија
19.30 Дневник
20.10 Краљ комедије, филм
22.00 Сједница Народне скупштине РС, преглед
22.10 Земља тигрова, филм
23.40 У потрази за послом 2, филм
1.20 Убице, филм
2.50 Замагљена свијест, филм
4.20 Мрежа страсти, филм

АТВ

7.00 Викторија, серија
8.00 Иксмен, цртани филм
8.30 Пепа прашчић, цртани филм
8.50 Вијести
9.00 Бен 10, цртани филм
9.30 Хело Кити, цртани филм
9.35 Аладин, цртани филм
10.00 Серанови, серија
11.50 Вијести
12.00 Викторија, серија
13.00 Све ће бити добро, серија
14.00 Квиз
15.00 Луда кућа, серија
16.00 Вијести
16.20 Жене с броја 13, серија
17.00 Заувијек сусједи, серија
17.30 Survivor
18.00 Survivor
19.00 Вијести
19.40 Музика
19.50 Амплитуда
21.30 Потрага
22.00 Права авантура, филм
0.00 Квиз и град

РТС 1

6.00 Вијести
6.05 Јутарњи програм
8.00 Дневник
8.10 Јутарњи програм
9.00 Вијести
9.05 У здравом тијелу
9.20 Кувати срцем
9.30 Слагалица
10.00 Вијести
10.05 Разгледница
10.30 На скривено те водим мјесто
11.00 Вијести
11.05 Извођачи, серија
12.00 Дневник
12.10 Спорт плус
12.30 Кувати срцем
12.40 Шарк, серија
13.30 Вријеме је за бебе
14.00 САТ
14.50 Вијести
15.10 ТВ лица
15.50 Вијести
16.00 Бијела лађа, серија
17.00 Дневник РТ Војводина
17.20 Шта радите, бре
17.40 Београдска хроника
18.20 Око
19.00 Слагалица
19.30 Дневник
20.00 Бијела лађа, серија
20.50 Високи напон
21.50 Вијести
22.00 Да можда не
23.00 Вијести
23.05 Шарк, серија
0.00 Дневник
0.10 Живот дјевојака и жена, филм
1.50 Вијести
2.00 Високи напон
2.50 Да можда не
3.50 На скривено те водим мјесто
4.20 Око
4.50 Разгледница

РТС 2

6.00 У здравом тијелу
6.10 Концерт за добро јутро
7.00 Кувати срцем
7.20 Шумска школа, серија
7.30 Гарфилд, цртани филм
7.50 Три медвједа, цртани филм
8.30 Шах
8.40 Математичке загонетке
9.05 Сазвијежђа и легенде
9.20 Досије Икс и Окс
9.30 Хајде да пишемо
9.40 Кућа математике
10.00 Контекст
10.30 Црвена линија
11.00 Метрополис
11.30 Моја улица
11.50 Музика
12.50 Трезор
13.50 Чарли Чен у циркусу, филм
16.00 Ово је Србија
16.20 Свјетска политика
16.50 Југославија у рату 1941-1945
17.50 Кошарка: Пролетер Нафтагас - Борац
20.00 Моја улица
20.30 Лов и риболов
21.00 Извођачи, серија
22.00 Софи Шол, филм
23.20 Београдски џез фестивал
23.50 Чарли Чен у циркусу, филм
1.00 Трезор
2.00 Кошарка: Пролетер Нафтагас - Борац
3.30 Живот и стандарди
4.30 Београдски џез фестивал
5.00 Моја улица
5.30 Лов и риболов

22¹⁰ РТРС

Земља тигрова

Улоге: Колин Фарел, Мерју Дејвис, Клифтон Колинс Ј..
Режија: Џоел Шумахер

У септембру 1971. године вод младих војника стиже у Форт Полк у Луизијани на обуку у пјешадији, прије него што крену у рат. Посљедње седмице одвијају се у Земљи тигрова, мочвари сличној Вијетнаму. Џим Пакстон се пријавио у војску, јер жели да искуси све и послије пише књиге. Спријатељи се с Роландом Бозом, хладнокрвним Тексашанином, који има дара за упадање у невоље.

22³⁰ КЗ

Неочекивани злочин

Улоге: Дон Чедл, Рајан Гослинг, Крис Клајн
Режија: Метју Рајан Хоу

Лиланд П. Фицшералд завршава у затвору за малољетнике послије убиства менталног поремећеног брата бивше дјевојке. Осјетљиви, крхки младић суочен с константним преиспитивањем властите моралности, увјерен је да је исправно поступио. Ипак, то га не спасава затвора, гдје се зближава с учитељем Перлом. Он му помаже у преиспитивању разлога због којих је то починио. Убиство је оставило трага не само на Фицшералду већ и на његовој породици, као и породици убијеног дјечака и цијелој заједници. Реакција на цјелокупну ситуацију и промјене које су из свега произашле приказане су и из њихове перспективе.

ПИНК БХ

6.20 Сарајево на линији
6.30 Међ ин Бања Лука
6.40 Спортисимо
7.00 Руби, серија
8.00 Напуштени анђео, серија
9.00 БХ нет
10.00 Фарма
11.00 Велики брат
12.00 Инфо
12.10 Смолвил, серија
13.00 Обични људи, серија
14.00 Инфо
14.10 Сарајево на линији
14.20 Међ ин Бања Лука
14.30 Спортисимо
14.40 Велики брат
15.00 Руби, серија
15.50 Инфо
16.00 Напуштени анђео, серија
17.00 Фарма
18.00 Инфо
18.20 Квизби
19.00 Рат у кући, серија
19.30 Велики брат
20.00 Фарма
21.00 Велики брат
22.00 Гранд шоу
0.00 Велики брат
1.00 Осумњичени, филм
3.00 Сарајево на линији
3.10 Међ ин Бања Лука
3.20 Спортисимо
3.30 Гранд шоу
5.30 Џубокс

БХТ 1

7.00 Добро јутро
9.00 Бе Ха Те бебе
9.05 Мини школа
9.10 Прави пас, драма
9.20 Моја невјероватна прича, серија
10.00 Вијести
10.05 Домаћа лектира
10.30 Савремени поглед на традиционалну љепоту
10.55 Avenia Ocean, серија
11.40 Моја мала кухиња
12.00 Вијести
12.10 Добри људи у времену зла
12.40 На терапији, серија
13.10 Ноћ кад је пао Берлински зид
14.00 Вијести
14.30 Музика
15.00 Училица
15.20 Мини школа
15.30 Тајанствени витез, цртани филм
15.50 Научна постигнућа
16.10 Инфо
16.30 Велика имена малих екрана
17.00 Моја породица, серија
17.30 Коначно петак
18.50 Ози Бу, цртани филм
19.00 Дневник
19.30 На терапији, серија
20.00 Кошарка: Широки ХТ Еронет - Будућност m:tel
22.00 Вијести
22.10 Хотел Бабилон, серија
23.00 Масаи - ратници кише, филм
0.40 На терапији, серија
1.10 Коначно петак

ХРТ 1

5.50 Тренутак спознаје
7.00 Добро јутро Хрватска
9.10 Долина сунца, серија
10.00 Вијести
10.10 Злато у боци
11.10 Опра шоу
12.00 Дневник
12.30 Опрезно с анђелом, серија
13.20 Меклеодове кћерке, серија
14.00 Вијести
14.40 Глас домовине
15.00 Друго мишљење
15.30 Научна петица
16.10 Хрватска уживо
17.40 Иза екрана
18.10 Код Ане
18.30 Долина сунца, серија
19.30 Дневник
20.10 Спартак, филм
23.00 Лица нације
0.00 Вијести
0.40 Емисија о позоришту
1.30 Звјездане стазе, серија
2.10 Добри син, филм
3.40 Музика
5.40 Опрезно с анђелом, серија

ОБН

6.50 Трансформери, цртани филм
7.10 Pocoyo, цртани филм
7.20 Дора истражује, цртани филм
7.40 Супер Били, цртани филм
7.50 Крстић-кружић
7.55 Мемори
8.00 Мала школа
8.05 Свезналица
8.30 Удри мушки
9.30 Hope and Faith, серија
10.00 Кућа Велике маме
10.20 Ексклузив
10.40 Одред за чистоћу
11.20 Hot Guys Who Cook
11.50 Инфо
12.30 Забрањена љубав, серија
13.10 Лалола, серија
14.00 Топ 10
14.30 Champs, серија
15.30 Принц из Бел Ејра, серија
16.20 Краљ Квинса, серија
16.50 Инфо
17.00 Наша мала клиника, серија
17.50 Одред за чистоћу
18.20 Hot Guys Who Cook
18.50 Инфо
19.10 Ексклузив
20.00 Кућа Велике маме
21.30 Црвени тепих
23.00 Кућа Велике маме
2.00 Рат бендова
4.00 Кечери
4.50 Фудбал: Динамо ЗГ - Ајакс

Нова

6.30 Фифи и цвјетно друштво, цртани филм
7.00 Рори, цртани филм
7.20 Јагодица Бобица, цртани филм
7.40 Бумба, цртани филм
8.00 Езо ТВ
8.50 Нова лова
10.30 Луде седамдесете, серија
11.30 Отвори своје срце, серија
12.30 Ин магазин
13.20 Наша мала клиника, серија
14.20 Провјерено
15.20 Војничине, филм
17.00 Вијести
17.20 Наша мала клиника, серија
18.20 Ин магазин
19.10 Дневник
20.00 Суперталент
22.10 Опасна плавуша, филм
0.00 Море љубави, филм
2.00 Езо ТВ
3.00 Смртоносна завјера, филм
5.40 Посљедњи обред, филм

КЗ

9.30 Вијести
9.40 Топ форм
10.00 Кад природа подивља
10.30 Телеквиз
12.00 Вијести
12.05 Забрањена љубав, серија
13.30 SMS Party
15.00 Вијести
15.05 ТВ гост
16.00 Аутовизија
16.40 Капри, серија
17.40 Забрањена љубав, серија
18.40 Новости
19.30 Дневник РТС
20.10 Капри, серија
21.00 Туризам плус
22.00 Новости
22.30 Неочекиван злочин, филм
0.00 Вијести
0.30 Астрологија
- Ноћни програм

ХРТ 2

6.50 Ватрогасне приче, цртани филм
7.10 Силвестер и Чичи, цртани филм
7.30 ТВ вртић
7.50 Прича о Трејси Бајкер
8.10 Платно боје кист
8.20 Пуни круг
8.30 Хајди, серија
9.00 Гем сет меч, серија
9.20 Музика
10.00 Алиас, серија
10.40 Највертикалнији примат
13.20 Драги Џон, серија
13.50 Пријатељи, серија
14.10 Ксена - принцеза ратница, серија
15.00 Код Ане
15.10 ТВ вртић
15.30 Прича о Трејси Бајкер
15.40 Пуни круг
16.00 Изазови
16.20 Звјездане стазе, серија
17.00 Емисија о позоришту
18.00 Вијести
18.20 Жупанијска панорама
18.40 Два и по мушкарца, серија
19.00 Симпсонови, цртани филм
19.30 Музика
20.00 Борба за живот
21.00 Вијести
21.10 Шансонфест
22.20 Суд и казна, серија
23.20 Суд и казна, серија

РТЛ

6.50 Бајкери с Марса, цртани филм
7.10 Служба Боб, цртани филм
7.40 Пуном паром
8.10 Корак по корак, серија
8.30 Принц из Бел Ејра, серија
9.20 Астро шоу
11.30 Под истим кровом, серија
12.00 Дадиља, серија
12.30 Рат у кући, серија
12.50 Магазин
13.10 Вечера за пет
13.30 Тајна чоколаде, серија
14.30 Хероји из страсти, серија
16.00 Корак по корак, серија
16.30 Принц из Бел Ејра, серија
17.00 Под истим кровом, серија
17.30 Дадиља, серија
18.00 Рат у кући, серија
18.30 Вијести
18.50 Магазин
19.00 Побиједи Шолу
21.40 Полицијска академија 6: Град под опсадом, филм
23.20 Вијести
23.30 Ђаволи Ники, филм
1.00 Астро шоу

БН

6.30 Јутарњи програм
8.30 Познати
9.00 Водена планета
10.00 Новости
10.05 Храна и вино
11.00 Булевар
12.00 Новости
12.10 Аутошоп
13.00 Супер кеш
14.00 Новости
14.05 Пулс
15.30 Објективом кроз Семберију
16.00 Новости
16.20 Златна планета
17.10 Спонзоруше, серија
18.00 Данас у Српској
18.30 Мониторинг
19.00 Спорт флеш
19.30 Монитор
20.00 Спонзоруше, серија
21.00 Фолк таленти Реномеа
22.30 Преглед дана
23.00 Свијет Реномеа
0.10 Резервисан термин
0.40 Астрочет
2.30 Сателитски програм

Jet set

Аца није фаца за Кусту

Емир Кустурица

Екипа Хрватске радио-телевизије предвођена водитељем емисије "Недјељом у 2" Александром Станковићем упутила се на Мокру Гору, како би направила интервју са редитељем Емиром Кустурицом, али није успјела у томе.

Послије двадесетак минута снимљеног разговора, Кустурица је прекинуо снимање јер га је Станковић упитао "зашто је пио виски са Слободаном Милошевићем док су по Сарајеву падале гранате". Кустурица је рекао да је то била његова обавеза јер је освојио "Златну палму" у Кану.

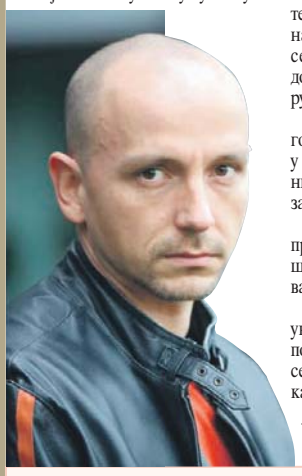
Александар Станковић

Станковић је наставио провокације, а затим је услиједило и питање о снимању сљедећег филма у Израелу, а Кустурица је почео да прича о хрватским легионарима који су по Хрватској убијали Србе. Станковић га је прекинуо и тражио да појасни стихове "Но смокинг оркестра", "Ко не воли Готовину, увалим му осовину". Тада је Кустурица прекинуо интервју уз ријечи:

"Нећеш се ти мени фрајерисати нити преко мене градити каријеру".

Кустурица је негирао да је Станковићу отео снимљени материјал и тврди да је овог новинара примио као госта, али да се показало да није дошао са добром намјером на Мокру Гору, јавила је Срна.

- Снимке му нисам отео, него их је он заборавио у журби и у понедјељак ће му бити враћени - рекао је Кустурица у изјави за РТС.

Он је додао да је Станковић примљен на Мокру Гору по Душановом законику, гдје је гост важнији од домаћина.

- Кад је ушао у дневну собу, унио је доста блата. А, када је почео разговор из његових очију се видјело да има злу намјеру - каже Кустурица.

Мараја Кери саосјећа са Ријаном

Ријана

Поп пјевачица Мараја Кери изјавила је да саосјећа са колегиницом Ријаном коју је у фебруару напао момак Крис Браун.

У интервјуу водитељу Си-Ен-Ена Лariју Кингу Мараја Кери је рекла да је и сама доживјела болне тренутке у једној претходној љубавној вези, пренио је "Пипл".

- Емотивно, психички, као и на друге начине... То је веома застрашујуће. Знате, мислим да се нађете у ситуацији у којој потом останете блокирани. Ако је ваша прича слична једној од оних у којима сам ја била (...), веома је тешко да из тога испливате. Код мене та веза није била само брак већ и пословна веза у којој је друга особа контролисала мој живот - навела је пјевачица која се прошле године удала за глумца Ника Кенона.

Мараја Кери

НЕКАД БИЛО...

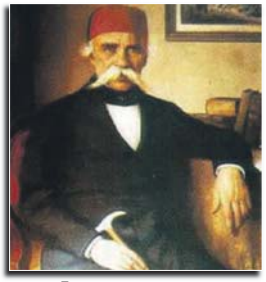

Рођен Вук Стефановић Караџић

Реформатор српског језика и правописа Вук Стефановић Караџић рођен је на данашњи дан 1787. године у Тршићу поред Лознице. Објавио је више збирки народних пјесама и приповједака, прву српску граматику ("Писменица") и Рјечник (1818). Уређивао је алманах "Даница" и настојао да Европу упозна са српским народним благом. Борио се против самовлашћа кнеза Милоша Обреновића и јаког фронта противника реформе језика. Умро је у Бечу 1864, а његови посмртни остаци су 1897. пренијети из Беча у Београд и сахрањени уз Доситеја Обрадовића испред Саборне цркве у Београду. Рођен је у породици у којој су дјеца умирала, па је добио име Вук да га "вјештице не би убиле".

ПОСЉЕДЊА

Сандра Булок у борби за старатељство

Глумица Сандра Булок недавно је са својим супругом Џесијем Џејмсом започела битку за старатељство над његовом петогодишњом кћерком Сани.

Он је дјевојчицу добио у браку са Џенин Линдемулдер која је позната по својој каријери порно-глумице.

Сандра и Џеси оптужују порнографску звијезду за занемаривање дјевојчице, наводећи да је она мајка која је више пута заспала послије дрогирања не бринући се за дјевојчицу.

Као разлог су навели њен донедавни боравак у затвору гдје је вријеме проводила због пореских превара.

Тетовирана Џенин, која је глумила у преко сто филмова за одрасле, узвратила је ударац и изјавила да популарна глумица жели да јој одузме дијете.

Луда планета

Жив на сопственој сахрани

Бразилски зидар, за којег се вјеровало да је погинуо у саобраћајној несрећи, запрепастио је своју породицу када се жив појавио на сопственој сахрани. Родбина 59-годишњег Адемира Жоржеа Гонкалвеша идентификовала га је као жртву несреће. Породица није знала да је он провео ноћ на паркингу и ћаскао са пријатељима. Зидар није знао да се припрема његова сахрана, а када је сазнао, отрчао је да обавијести породицу да је жив.

Повредама против посла

Арон Сајберс из Денвера нанио је себи тјелесне повреде како не би морао да иде на посао, јавио је Мондо. Он је запослен у видео клубу, а убо је сам себе ножем у ногу како не би морао да иде на посао. Послије тога је, пред самим улазом у видео клуб, позвао полицију и пријавио да су га напали непознати мушкарци. Неколико минута касније чак пет полицијских патрола се "бацило" у потјеру за нападачима.

"Бисери" бразилског предсједника

Збирка необичних гласних размишљања предсједника Бразила Инасија Лула да Силве објављена је ових дана у тој земљи, објавио је Мондо. По оцјени аутора књиге, најзабавнија изјава је: "Моја мајка је била жена која је рођена неписмена". Збирку под насловом "Никада раније у историји ове земље" саставио је новинар Марсело Таш, а неке дијелове објавио лист "Фолха Сао" на свом интернет сајту.

ISSN 1840-1155

ТВ антена

7 - 13. новембар 2009. Глас Српске

"Мјесто злочина: Мајами"

криминалистичка серија

РТРС уторак 21.50

CSI
CRIME SCENE INVESTIGATION
MIAMI

23²⁰ РТРС **Едит и Марсел**
субота

Улоге: Евелин Буи, Жак Вилерет, Франсоа Хатер
Режија: Клод Лелуш

00⁰⁰ ПИНК БХ **Брачна невјерства**
недјеља

Улоге: Ворен Бити, Дајана Китон, Голди Хоун
Режија: Питер Челзом

21⁴⁰ РТРС **Клијент**
петак

Улоге: Сузан Сарандон, Томи Ли Џонс, Мери-Луиз Паркер
Режија: Џоел Шумахер

Шекспиров "Краљ Лир" театра "Улисес"

РТС 2
недјеља, 21.00

Бардови позоришних дасака

Тимски рад - гаранција успјеха

Весна Зец

уредница Образовног програма РТРС

недјељом у 15:00

РТРС

www.rtrs.tv

Издвајамо из програма РТРС

До сваког гледаоца

Почео је нови циклус емисија под називом, "Рођени побједници". У 27 епизода, које ће бити емитоване сваког радног дана у 11 часова, видјећете интересантне приче о онима који су рођени да буду побједници

"Јабука", субота, 17.10

Гост емисије "Јабука" ће бити Игор Вукојевић. Ако нисте набавили карте за рок спектакл - концерт групе "Симпл Мајндс", можете да је освојите ако ове суботе будете уз "Јабуку" и Александра Гранулића Крцка.

"У орловом гнијезду", субота, 20.40

О свом знању, умијећу, али на шаљив начин, причаће сакупљач необичних, ријетких, смијешних имена и презимена. Сакупио их је на стотине, а ускоро ће му из штампе изаћи књига. Познаје више од хиљаду разних врста гљива. Бере их. И још му се није десило да поједе отровну гљиву. Можете га видјети у шумама око Мркоњић Града и у "Орловом гнијезду". Никада није помињао да се бави поезијом. Израђивао је жрвњеве за млинове. Слушајући њихове звуке одлучио је да пише пјесме. Он је рекордер у даровању крви, рекордер је и у падобранским скоковима, али сви га знају и по храбрим дјелима. Спасио је од пожара неколико станова и људских живота. С њима ће и овог пута ћаскати Михајло Орловић.

"Свирај нешто народно", субота, 20.10

Гости овосуботњег издања музичке емисије "Свирај нешто народно" су познати македонски дует Селимова-Желчевски. Сазнаћемо занимљиве детаље из њиховог брачног живота, заједничких пјесама, наступа, зато будите ове суботе уз РТРС и емисију "Свирај нешто народно".

"Капи завичаја", недјеља, 13.00

Јесен у Прибинићу ни тамо ни овамо. Мало магле и кише, мало сунца и михољског миљка. Ако се о добру прича онда у Прибинићу веле како је данас у овом селу више од три стотине мјештана запослено. И то све уз кућни праг. Поред њих је и шездесетак, углавном млађих људи, који су данас зидари у Вићенци, у Италији. Раде, зараде, а онда у родном крају подижу куће и оснивају предузећа. Ни у једном другом селу у Републици Српској, неће се чути прича попут ове.

"Магазин Лиге шампиона", недјеља, 18.00

У овом издању магазина Лиге шампиона видјећемо голове са свих утакмица четвртог кола овог престижног такмичења. Такође, биће ту и реакције на успјехе и неуспјехе клубова у прва четири кола.

"Спортски преглед", недјеља, 22.10

У емисији ће бити ријечи о дешавањима у фудбалу, кошарци, рукомету, одбојци и осталим спортовима код нас и широм планете.

"Рођени побједници", радним даном, 11.00

У оквиру Образовног програма РТРС, почео је нови циклус емисија под називом, "Рођени побједници". У 27 епизода које ће бити емитоване сваког радног дана у 11 часова, видјећете интересантне приче о онима који су рођени да буду побједници. Између осталог, о Себастијану и његовој великој жељи да научи да лети, Силвији - чешкој гимнастичарки, Тареку - шампиону у трци камилама.

"У 18", понедјељак, 18.00

У емисији из културе "У 18", говоримо о критици у РС. У свакој озбиљној умјетничкој средини постоје критичари од чије ријечи стрепе умјетници, критичари чијем ставу се вјерује и који профилишу умјетничку јавност. У РС, слободно можемо рећи критика готово не постоји, а сваки покушај критичког приступа умјетности доживљен је као лични напад. Зашто је то тако?

"Наслови", понедјељак, 21.10

Емисија говори о части и моралу - вриједностима на које лако заборавимо у друштву у којем живимо. Знате ли икога ко за себе неће рећи да је частан и моралан. Како онда разликовати праву од лажне части. "Наслови" вас подсјећају на то шта је част, од чега вас штити и на шта вас обавезује. Постоји изрека да част и брука живе дуго и преносе се на покољења - зато је важно да разговарамо о томе и афирмишемо моралне вриједности части.

РТРС, уторак, 21.00

"Мјесто злочина: Мајами"

Форензичари у акцији

На програму РТРС од 10. новембра почиње седма сезона једне од најпопуларнијих америчких криминалистичких серија -"Мјесто злочина: Мајами".

Када је прије девет година емитована прва епизода оригиналног серијала о форензичарима, - "Мјесто злочина: Мајами", одмах је било јасно да ће серија привући велики број гледалаца широм свијета.

Тим Хорација Кејна, истражује мистериозна и необична убиства, али и рјешава загонетке, самоубистава, случајеве силовања као и насиља које хара идиличним окружењем Мајамија. Кејн је главни криминолог, прије тога био је полицајац у Одреду за демонтирање бомби, и научио је да се снађе у напетим ситуацијама. У Кејновом тиму су истражиоци, патолози, балистичари, и лабораторијски техничари који прикупљају доказе и рјешавају злочине, имајући моралну обавезу према жртви.

Најбржи мали огласи

Глас Српске

Ваше мале огласе сада можете слати и путем SMS-а на сљедеће начине:

OGL, затим размак, па текст вашег огласа,	ако желите да ваш оглас буде објављен у наредном издању Гласа Српске - цијена SMS поруке 0,55 КМ
2OGL, затим размак, па текст вашег огласа,	ако желите да ваш оглас буде објављен у сљедећа два броја Гласа Српске. - цијена SMS поруке 0,99 КМ
4OGL, затим размак, па текст вашег огласа,	ако желите да ваш оглас буде објављен у сљедећа четири броја Гласа Српске. - цијена SMS поруке 1,65 КМ
OKV, затим размак, па текст вашег огласа,	ако желите да ваш оглас буде објављен уоквирен у сљедећем издању Гласа Српске. - цијена SMS поруке 2,20 КМ
NEG, затим размак, па текст вашег огласа,	ако желите да ваш оглас буде објављен у негативу за једну објаву у наредном издању Гласа Српске. - цијена SMS поруке 2,20 КМ

Дужина вашег огласа не смије да прелази 150 словних мјеста, с тим да не користите скраћенице и обавезно користите размаке између ријечи и зареза.

поруке шаљите на број

065 1353

Хит серија на РТРС-у

"Долина сунца"

Понедјељак

Адела грозничаво покушава да сазна да ли је Иван видио Николу, те избјегава његово запиткивање. Дон Анте је видно боље воље јер већ има нови план како да ријеши проблеме између мјештана. Ото рјешава неку папирологију када га изненади Соњин долазак. Жели с њим разговарати о ономе кад ју је видио како излази кроз прозор Вјекине канцеларије. Карло сретне Аугустину која је весела јер је одлучила да са пријатељицом оде до Загреба. Наташа повјери Лади трач који је чула код Вишње у продавници. Карло покушава непримјетно ући у стан послије ноћног провода. Изненади се кад схвати да га Софија већ чека у дневном боравку.

Уторак

Дон Анте се престрави видјевши онесвијештену Аделу. Он почне с оживљавањем кад у стакленик улазе Кристијан и Иван. Роберт призна Јулији да има седмогодишњу кћер Луцију. Стела са занимањем прати шта ће Роберт одговорити на Јулијино питање хоће ли с њом на ручак. Дон Анте је срећан што је успио спасити Аделу, њено стање је сада стабилно. Ева закључи како су ствари коначно кренуле јер се Андрија и Роберт више не препуцавају, а њу нико већ данима није узнемиравао. Кристијан бијесно нападне Беру због неизоловане жице у стакленику због које је Адела замало страдала.

Сриједа

Ружа нападне Николу због Аделе, али је он згранут разувјери и пита како може уопште да помисли тако нешто у оваквој ситуацији. Ева тражи документе Томекових, док јој Стела опчињено препричава сусрет с Робертом. Лорета не може вјеровати да је Роберт затекао жену са зубаром. Дон Анте покушава орасположити Ладу која неуспјешно скрива тугу због Ловриног понашања. Јуран и Кристијан заједно прегледају је ли још нешто оштећено или лоше изведено послије радова у стакленику. Соња доноси чај док Ружа прича Адели како је сад и њој жао што Никола није прихватио посао у стакленику. Стела и даље кује планове у вези с Робертом, а Ева јој савјетује да одустане јер је препознала какав је Роберт. Никола узме кратку паузу да посјети Аделу. Роберт и Јулија препуштају се заједничком тренутку, али види се да Роберт није потпуно искрен према њој.

Четвртак

Андрија и Стела се брзо раздвајају и поправљају одјећу док их Кристијан и Ева збуњено гледају. Стела покуњено објасни да је мислила како ће Роберт и Јулија бити ту, и да су их хтјели направити љубоморним. Андрија и Стела сједе, утучени након пораза у борби против Роберта. Андрија не може вјеровати како је пристао на тако блесав план, а Стела му говори да сада не јадикује. Кристијан је Еву довезао до Вјекине канцеларије и она му збуњено захвали. Гледају се тренутак, обоје понесени емоцијама. Јулија иде на посао и затечена је кад угледа Андрију који је кренуо с руксаком на леђима из Јабланова.

Петак

Лорета као глас разума покушава зауставити Вишњу да не пријави дон Анту бискупији. Дон Анте коментарише како је на њему да опрашта, али мора признати да понекад мисли како би Вишњу требало пребацити преко кољена и добро налупати. Роберт не схвата шта је погрешно направио да Јулија опет чини корак уназад. Ева замишљено пролази кроз документе које је тражио Јуран кад долази Стела. Ружа објашњава пропалом земљораднику Пушеку да нема посла у пивници, једва и сами опстају.

Пинк БХ, недјеља, 17.00, "Двоглед"

Бојкот неопраном косом

У новом издању "Двоглед" доноси преглед најзанимљивијих дешавања са Фарме и куће Великог брата.

Маја Николић из бојкота према организаторима косу није опрала више од 30 дана.

Сазнајте да ли се нешто промијенило и да ли је темпераментна пјевачица изгладила односе са осталим фармерима. Слађана Делибашић коментарише развод Анабеле и Гагија.

На чију страну је стала. Да ли ће снимити дует са Анабелом. "Двоглед" вам поново поклања улазнице за концерт групе "Симпл мајндс" у Бањој Луци.

Весна Зец - уредник Образовног програма РТРС-а

Тимски рад гаранција успјеха

С почетком јесење програмске шеме РТРС је кренуо са темама из образовања у емисији "У 18". И већ у првим емисијама отворена су многа питања и начете теме из ове области, које траже више мјеста и у медијима, али и у друштву

Весна Зец, уредник образовног програма РТРС-а, већ дванаесту годину ради на овој телевизији, а њено новинарско искуство је још и дуже. Послије толико година сигурно је да јој се посао који обавља увукао под кожу, јер све што се ради у новинарству има неки посебан темпо, динамику и адреналин.

- Некад је посао врло тешко ускладити са породичним обавезама, нарочито док су дјеца мала. На почетку мог рада на РТРС-у водила сам, а послије и уређивала, "Јутарњи програм", "Бањалучку панораму", "Спортско-забавно поподне", "Српску данас", "Инфо профил" - каже Весна.

Ипак издваја рад у информативној редакцији и уређивање централне информативне емисије "Дневник", али и политичког магазина "Печат".

- Много посла захтијева много одрицања, али и велико задовољство послије добро урађеног посла, који је прије свега тимски. Без тима који чине снимаљи, продуценти, монтажери, али и друге колеге, не може се готово ништа урадити на професионалан начин - додаје Зец.

Тренутно обавља послове уредника Образовног програма. С почетком јесење програмске шеме РТРС је кренуо са темама из образовања у емисији "У 18". И већ у првим емисијама отворена су многа питања и нечете теме из ове области, које траже више мјеста и у медијима, али и у друштву.

- На нашем програму емитује се интересантан серијал о великим књижевницима: Андрићу, Дучићу и Црњанском. Планирамо још образовних емисија, које су тренутно у фази припреме за сљедећу годину - додаје Весна Зец.

Весна Зец

РТС 2, недјеља, 21.00, Шекспиров "Краљ Лир" театра "Улисес"

Бардови позоришних дасака

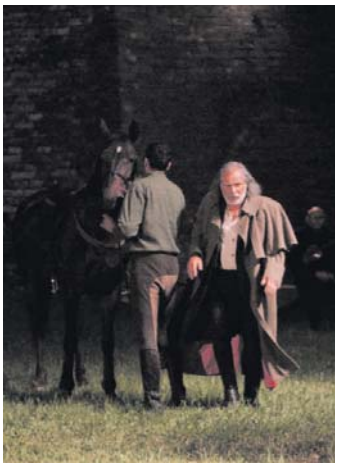

На почетку нове, премијерне сезоне ТВ театра, серијала у којем драмски програм РТС-а пружа својим гледаоцима задовољство учествовања у најпознатијим позоришним представама, у недјељу ће бити приказано грандиозно остварење Театра "Улисес" са Бриона, Шекспиров "Краљ Лир", у режији Ленке Удовички.

Главну улогу остарјелог краља, кога издају сви и лута олујама и недаћама у очају, игра један од најславнијих глумаца са ових простора Раде Шербеџија.

Медијски јавни сервис Србије, на посљедњем, 54. Стеријином позорју, које је, у оквиру "Културног моста", приредило ревију позоришних представа Театра "Улисес" са Бриона, снимио је "Краља Лира" на неколико симултаних сцена, у оквиру новосадске Петроварадинске тврђаве.

Редитељи Бранко Кичић и Андреа Ада Лазић, са својом многобројном екипом, у HD технологији, најсавременијим телевизијском техником снимили су "Краља Лира" на начин који ТВ гледаоци неће заборавити – тако да је величанствена Шекспирова представа добила још једну димензију, тајну коју јој је подарила телевизијска предност, утисак да гледаоци учествују у догађајима, радњи, да су директни посматрачи сваке и најситније реакције краља Лира и његових кћери, дворјана, у тумачењу Радета Шербеџије, троструког добитника, до сада, престижне Стеријине награде за глуму.

У сезони 2009/2010, ТВ театар ће приказати још неколико телевизијских премијера значајних и гледаних позоришних представа, по класичним текстовима, као и по текстовима наших савременика, у којима играју звијезде српског глумишта.

СВИЈЕТ САПУНИЦА

ХРТ 1

Опрезно с анђелом

Понедјељак

Амадор води Маричи и Канделарију у свој стан. Хуан Мигуел објашњава адвокату ко је Маричи и шта се све догодило те му каже како нико не зна гдје је она осим оца Анселма, али он не жели то никоме рећи. Отац Анселмо и Леопард стижу на имање, али Маричи више није ондје.

Уторак

Маричи носи кекс и млијеко дјевојкама у сиротишту. Пурита обавијести Олгу о својој одлуци да постане часна сестра. Онелија оптужи Бланку да нема психички поремећај, него да је најобичнија убица. Беатриз пита Елсу воли ли још Нелсона, а она јој одговара како не жели разговарати о својим осјећајима и да ће бити вјерна Нелсону све до своје смрти.

Сриједа

Роцио изјављује да је Вивијана лажирала своју смрт како би радила све што јој се прохтјело те да је глумила губитак памћења како ништа не би морала објашњавати. Такође изјављује да није обављала дужности мајке и супруге. Хуан Мигуел и Маричи почну се свађати и пребацивати једно другом због својих веза. Роцио изјављује да је Бланка драга и срамежљива особа и да је видјела њену трансформацију у злу, неморалну и несавјесну особу.

Четвртак

Отац Анселмо каже Цецилији да ће се заузети за њу пред Маричи. Адријан покушава наговорити Пуриту да промијени мишљење о одласку у самостан, али то му не успијева и он се опрости од ње. Отац Анселмо жели рећи Маричи ко су њени родитељи, али она му то не дозвољава и каже како не жели знати ништа о њима. Хуан Мигуел жели да се Бланка присјети постоји ли неко из прошлости ко ју је видио као Ивет.

Петак

Маричи се пита зашто је Хуан Мигуел уз жену која је убила његову супругу Вивијану и признаје да га још воли. Канделарија води Адријана да посјети Маричи, која се развесели кад га угледа. Виценте скупља снагу и одлучи поново да слика, а то његову мајку Мерцедес развесели. Отац Анселмо свједочи у Бланкину корист и увјерен је да није крива за Вивијанино убиство.

НОВА

Отвори своје срце

Понедјељак

Хуан Мануел је ухваћен. Ноелија се појављује и оптужује га да је убио човјека. Иако Хуан Мануел тврди да никога није убио, а пиштољ је његов. Алехандро намјерава да ухвати Каролину у замку.

Уторак

Хуана Мануела воде у судницу. Николас каже Сантијагу како зна да се бави кријумчарењем дијаманата и има доказе против њега. Викторија открива да Карлос лаже, јер открије да му се никада није вратило сјећање.

Сриједа

Хуан се налази с Паз. Николас прати Ноелију у хотел. Мерцедес моли Николаса да је повеже са својим шефом који је случајно њен разредни колега. Мерцедес га наговара да пусти Сантијага. Карлос нуди Викторији кључ куће коју је купио за њих те прстење да би обновили завјете.

Четвртак

Хуан Мануел снима Ноелијино признање, али она му поставља клопку и полиција га одводи у затвор заједно с Паз, док траку са снимљеним признањем украду хотелске собарице. Захваљујући Мерцедес, Сантијаго више није под оптужбом за кријумчарење дијаманата.

Петак

Татијана се током суђења онесвијести и воде је у Пазину кућу. Гуило се враћа и представља јој своју вјереницу. Ангелес добија диплому медицинске сестре. Лажни свједок даје исказ да је Хуан Мануел злостављао Ноелију. Хуан Мануел добија казну од двадесет и пет година затвора. Викторија је опет трудна. Николас успијева наговорити Барбару да се врати. Паскали се напокон мири с мајком. Хуана Мануела неки затвореник увриједи, па га он на смрт претуче. Норма чита у новинама да је Хуан Мануел осуђен и одлучује дати Паз траку с Ноелијиним признањем.

РТЛ

Корак по корак

Понедјељак

Давањем одличних оцјена, Каренин је учитељ подстицао идеју да њих двоје изиђу на састанак. Не размишљајући о могућим посљедицама, Карен и Дана удружиле су снаге и договориле се да ће учитеља потпуно разоткрити.

Уторак

Керол одлази у посјету старом средњошколском познанику који у комшилуку гради велики комплекс зграда, а како би га наговорила да што прије запосли Френка.

Сриједа

Након што је отказана велика улична прослава Ноћи вјештица, Ј.Т. и његове сестре одмах су се сјетили мрачне и напуштене куће у којој ће наставити лумповати под маскама.

Четвртак

Ричијева дугогодишња пријатељица Кеси вратила се у град. Њихово стално дружење уз билијар и видеоигрице јако засмета Дани па је она брже-боље замолила Ј.Т.-а да је научи да што боље игра билијар и при том у њему ужива.

Петак

Керол савјетује Чипу, Каренином дечку, да је једном подржи и стане на њену страну, али он се уплашио и једноставно прекинуо везу. Љутита Карен више не жели да разговара с Керол јер сматра да је имала прсте у прекиду, док је Дана имала више среће када је помагала Ј.Т.-у и Ричу око њихових љубавних проблема.

АТВ

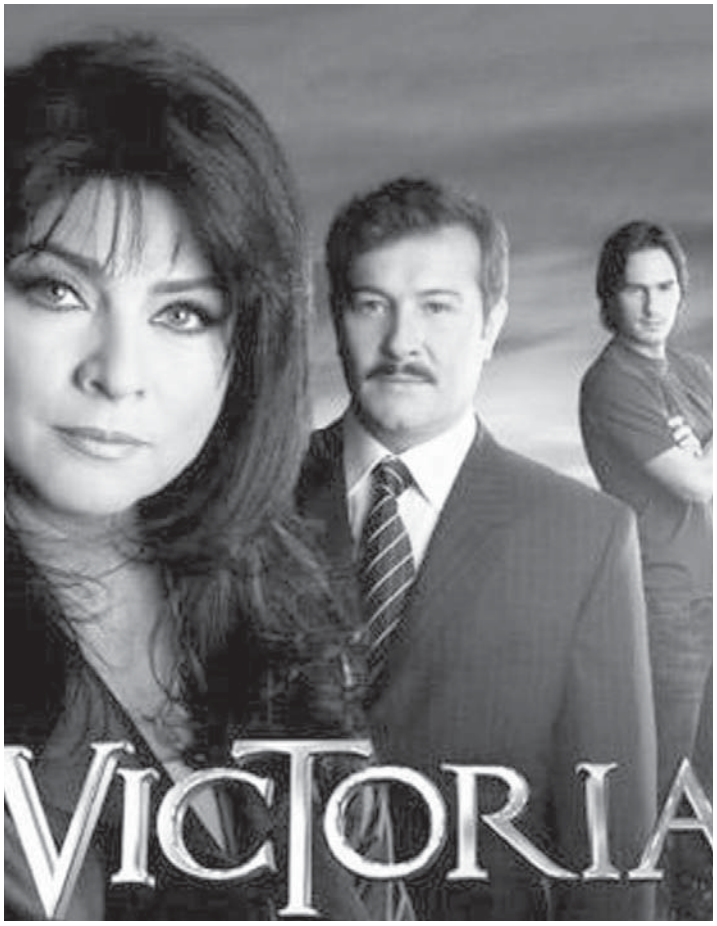

Викторија

Понедјељак

Герардо говори Елени да више не треба да пати, јер је ствар заборављена. Сантијаго признаје Викторији да не може вјеровати колико су Меме и Маријана биле окрутне према Естрели. Јеронимо у својој радијској емисији жели говорити о женама и годинама.

Уторак

Енрике позива Викторију како би провјерио осјећа ли се добро. Валерија и Татијана су убијеђене да Енрике не престаје мислити на Викторију. Камила, Елена и Викторија савјетују Фернанди да се не мири са Робертом. Енрике говори Ненси да купи поклон за Викторију и да се побрине да нико на послу то не сазна.

Сриједа

Јеронимо жели да забава буде савршена, те се труди да сазна и које је Викторијино омиљено јело. Сантијаго напада Естрелу што касни на пробу. Викторија схвата у каквој се ситуацији Паула налази. Камила предлаже Викторији да оду у бању на третман љепоте. Сантијаго признаје Лукасу да га Естрела све више занима. Одлучује јој се извинити за своје досадашње лоше понашање.

Четвртак

Јеронимо и Викторија проводе ноћ заједно. Паула и Себастијан прекидају своју жестоку дискусију. Енрике с Маријаном одлази на концерт на који је планирао ићи с Татијаном. Маријана говори оцу да се жели вратити кући. Меме је веома узнемирена кад сазна да ће Јеронимо организовати забаву у Викторијиној кући.

Петак

Викторија стиже кући, гдје је чека забава изненађења. Татијана одлази у стан и тамо налази поклон који је Енрике купио за Викторију. Јерониму позли и Викторија га води у радну собу. Енрике моли Татијану да не оде. Енрике долази код Викторије и, кад види Јеронима у радној соби, губи контролу и удара га. Викторија говори Енрикеу да је потпуно способна да се сама брани од Јеронима и сваког другог. Татијана одлучује дати отказ. Енрике не може да прихвати да су Јеронимо и Викторија заједно.

АТВ

"Фајронт Република"

понедјељак, 20.00

Сатирично позориште

Свака епизода "Фајронт Републике" је засебно ауторско дјело и овакав приступ чини да она више подсјећа на позоришну представу

"Фајронт Република" је забавни ток шоу који ћете моћи гледати сваког понедјељка на програму АТВ-а. Водитељ емисије је Зоран Кесић поред кога учествују још Игор Бугарски и Александар Тодоровић Бекан. Емисија садржи елементе скеча, сатире, хумора и ироније.

У свакој епизоди гостују личности из јавног живота Србије и региона - музичари, књижевници, водитељи, спортисти, глумци и други.

Оно што даје посебну динамику овог ТВ формата јесу разноврсни али стални ликови: Златан Курјак (Зоран Кесић) - уредник и презентер дезинформативног програма. Најауторитативнији члан "Фајронт Републике". У вјечитом је рату са осталим ликовима који својом неозбиљношћу руше Курјаков озбиљни концепт. Мамлаз Стаменковић (Зоран Кесић) - у основи водитељ временске прогнозе, али особа јако широких интересовања, због чега често гледаоци од њега чују све сем временске прогнозе. Стаменковић је младић префињеног духа, велики емотивац, њежно биће и поета.

Живорад (Зоран Кесић) и Милорад (Игор Бугарски) – комшије које на свој простодушни народски начин расправљају уз домаћу ракију "сајберовачу" о битним темама из свих области, углавном аграрних.

Неријетко се, као што је међу комшијама и ред, опасно посвађају, углавном због тарабе, краве и пјевачице у локалној кафани али се увијек и помире. Њихов велики сан је да се једног дана сви сељаци преселе у град, а становници града врате на село.

Матори (Зоран Кесић) - момак криминогеног профила из новобеоградских блокова. Сналази се како зна и умије не би ли зарадио коју кинту. Омиљене узречице су му "матори, брате, екстра и врх". Жеља му је да постане глумац.

Свака епизода "Фајронт Републике" је засебно ауторско дјело и овакав приступ чини да она више подсјећа на позоришну представу. "Фајронт Република" угостиће само оне личности за које процијени да својим радом, идејама и понашањем користе бољитку друштва. Тако ће његов гост у понедјељак, 9. новембра, бити Сергеј Трифуновић - изванредни забављач и шармер.

Серија "Црни Груја"

четвртак, 20.10

Потрага за женама

У првој епизоди под називом "Колац" газда Груја покушава да ријеши мистерију нестанка жена у селу, али и он замало да настрада

На АТВ-у четвртак ће бити резервисан за домаћи хумор. На нашим малим екранима поново су јунаци хит комедије "Црни Груја" рађеној у продукцији РТВ БК, а по узору на енглеску серију "Црна Гуја" из 1983. са Роуаном Аткинсоном у главној улози.

Радња серије смјештена је у Србију у 19. вијек. Главни лик - предузимљиви газда Груја послује са Турцима, касније са Словенцима у нади да ће остварити већу зараду. Иако посао лијепо напредује, ту је његов тетак Црни Ђорђе да све искомпликује. Али газда Груја има вјерне слуге Болета и Чеду Вељу који му помажу да избјегне пословне приједлоге "драгог" тетка.

У првој епизоди под називом "Колац" газда Груја покушава да ријеши мистерију нестанка жена у селу, али и он замало да настрада. У помоћ стиже практични Словенац Змаго, а у овој епизоди се појављује и Владе Дивац у улози покојног Тозе.

Сценариста серије је Александар Лазић, редитељ Игор Стоименов. У главним улогама појављују се Сергеј Трифуновић (у другој сезони га мијења Ненад Јездић), Никола Којо, Никола Пејаковић, Зоран Цвијановић, Маринко Мацгаљ, Никола Симић, Ратко Танкосић, Горица Поповић. Послије 26 епизода из прва два циклуса, слиједи нова сезона "Камен мудрости".

Циклус "Тесна кожа" на малом екрану

четвртак, 22.00

Комедија за све генерације

"Тесна кожа" је назив једног од најпопуларнијих и најбољих филмских серијала у историји српске кинематографије

Ако сте љубитељи домаћих филмова, поготово комедија, препоручујемо у новембру редован термин на АТВ-у и то - циклус филмова "Тесна кожа".

"Тесна кожа" је назив једног од најпопуларнијих и најбољих филмских серијала у историји српске кинематографије. Први дио овог филмског серијала снимљен је 1982. године. Сценарио је написао Синиша Павић, а режисер је Миња Милошевић. Главне улоге (референт Мита Пантић и његов директор Срећко Шојић) повјерене су Николи Симићу и Милану Гутовићу.

У првом дијелу референт Мита суочава се са проблемима у породици (незапослена ћерка, син "вјечити студент", а млађи син лош ђак) али и на послу (корупција и општи хаос). Једина његова нада је спортска прогноза, коју безуспјешно игра. Овај филм постигао је енормну популарност и гледаност широм бивше СФРЈ.

Други дио снимљен је пет година касније, 1987. године, и он је такође постигао велику гледаност. Трећи и четврти дио снимљени су 1988. и

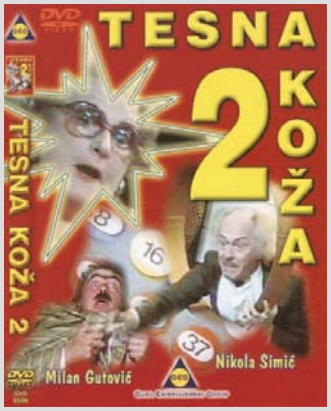

1991. године, који су такође пропраћени великом гледаношћу. У сваком наставку појављивала се нека позната музичка звијезда. Тако је у првом дијелу пјевала Лепа Брена, у другом "Рокери с Мораву" и Сузана Перовић, у трећем Зорица Марковић, а у четвртом Снежана Бабић - Снеки.

Редовни ликови који су се појављивали у серијалу били су: Никола Симић, Милан Гутовић, Ружица Сокић, Гојко Балић, Александар Тодоровић, Јелица Сретеновић, Даница Максимовић, Рахела Ферари, Војислав Брајовић.

РТС снима тинејџерску серију "Прићи ближе"

У потрази за идентитетом

У центру приче налази се шеснаестогодишња тинејџерка Беба која живи са родитељима у Београду и проживљава слатке муке одрастања. Њено виђење свијета је младалачки иронично и прожето поп-културним референцама - од музике, књига и моде - до "Фејсбука"

Школски програм РТС-а ће са Министарством рада и социјалне политике Републике Србије, у сарадњи и под контролом Програма Уједињених нација за развој, а уз финансијску помоћ Европске комисије, произвести тинејџерску играну ТВ серију "Прићи ближе".

Биће то прва играна серија у Србији која је направљена уз коришћење у свијету познате и признате методологије "едукација кроз забаву". Овакав метод подразумијева подизање свијести и нивоа знања, мотивисање људи да се у сопственом животу понашају на друштвено одговоран начин.

Серија "Прићи ближе" треба да промовише атмосферу једнакости и толеранције кроз усредсређеност на емоције и обрасце понашања људи. Зато се очекује да ће ова ТВ серија бити најдјелотворније средство утицаја на промјену ставова и понашања и да ће утицати на образовање младих о појму и присуству дискриминације. Тинејџерски узраст није изабран само зато што је најпогоднији за едукацију, већ и зато што он на најбољи начин представља праву слику друштва, рефлектујући све његове добре и лоше стране. Поред тога, на нашим телевизијама посљедњих година нисмо имали ниједну играну серију намијењену овом узрасту.

На кастингу, који је одржан од 20. јуна до 5. јула, од 500 пријављених кандидата изабрано је 30 који ће имати главне и споредне улоге јунака тинејџера у серији. Ауторска екипа у сарадњи са психологом дошла је до неопходних сазнања о томе како млади данас размишљају, како живе, шта воле, шта очекују, чему се надају и какав однос имају према дискриминацији.

Користећи информације које су добили од младих, сценариста је добио смјернице на основу којих ће писати текст. У међувремену су оформљене групе које су послије читања сценаристичког текста исказале своја запажања и сугестије на основу којих су дошли до текста за који се очекује да ће у потпуности бити прилагођен циљној групи којој је намијењена серија. Послије 23. октобра започело је снимање које ће трајати четири мјесеца, а од фебруара 2010. планирамо емитовање серије.

Утицај на понашање младих

У центру приче налази се шеснаестогодишња тинејџерка Беба која живи са родитељима у Београду и проживљава слатке муке одрастања. Њено виђење свијета је младалачки иронично и прожето поп-културним референцама - од музике, књига и моде - до "Фејсбука".

Основна идеја је, прије свега, потрага главне јунакиње за идентитетом. А управо је очајничка потрага за присвајањем идентитета (националног, расног, родног, политичког, спортског...) оно што узрокује дискриминацију других. Сви проблеми на које јунаци буду наилазили, произилазиће из њихове непромишљене жеље да се уклопе и постану идентични преовлађујућем друштвеном моделу, а не да спознају сопствено ја.

Главна јунакиња инстинктивно, у недостатку бржег рјешења, тежи да свој идентитет одреди преко момка који јој се свиђа - повучена трендом и модом, она се убјеђује да је најпопуларнији младић у одјељењу, Алекса - тај који заслужује њену наклоност и симпатије. Њена опчињеност главним фрајером у одјељењу трајаће све док барем мало не почне да схвата ко је она заиста и шта заправо жели. Тек када наслути обрисе своје одрастајуће личности схватиће шта заправо жели.

Намјера свих који су учествовали у реализацији серије јесте да створе квалитетну, забавну и инспиративну серију за што ширу гледалачку популацију, без обзира на годиште, социјални и образовни статус.

Према сценарију Данице Пајовић, серију је режирао Петар Станојловић. У главним улогама појављују се Ивана Михић, Драгољуб Љубичић Мићко, Небојша Дугалић, Горица Поповић, Иван Јагодић, Кристина Раденковић, Жељко Митровић, Дејан Јелача, Срђан Јовановић и Радослав Миленковић.

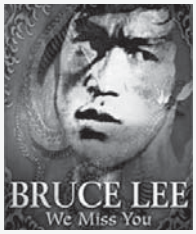

АТВ 16.00

Брус Ли, недостајеш нам

Стон, учитељ борилачких вјештина и велики фан Бруса Лија, пада у очај кад чује за изненадну смрт свог хероја. Покушава да се из депресије извуче алкохолом, али не успије.

Улоге: Брус Ли, Џон Чеунг, Мао Шан

Режија: Кван Чанг Ли

АТВ 17.30

Тесна кожа 2

Референту предузећа које се налази на рубу пропасти сине идеја да сагради мотел за бројне Турке који пролазе кроз Југославију. За пројекат се заинтересује и један Турчин.

Улоге: Никола Симић, Милан Гутовић, Јосиф Татић

Режија: Милан Живковић

РТРС

6.00 Инфо канал
6.30 Магазин
7.00 Ах та планета
7.30 Кухињица
8.00 Вијести
8.10 Јутро у Српској
9.00 Вијести
9.10 Супер Били
9.15 Квизолог
10.00 Мали Дневник
10.20 Дадли, цртани филм
10.30 Улица добре воље
10.35 Зоопис
10.40 Ловци на змајеве, цртани филм
11.10 Бајке
11.30 Жена која је одгајала медвједе, цртани филм
12.00 Вијести
12.10 Православље
12.40 Ријеч вјере
13.00 Туризам плус
13.40 Репортажа
14.10 Корвинова потрага
15.00 Живот и вријеме Гризлија Адамса, серија
15.50 Повратак Сандокана, серија
17.00 Вијести
17.10 Јабука
18.00 Хероји и феномени
18.30 Топ ФМ 20
19.30 Дневник
20.10 Свирај нешто народно
20.40 У орловом гнијезду
21.30 Крајња сила, серија
22.20 Први талас, серија
23.10 Вијести
23.20 ФИЛМ Едит и Марсел
1.50 Мјесто злочина: Мајами, серија
2.40 Први талас, серија
3.20 Дневник
4.10 Туризам плус
5.00 Топ ФМ 20

АТВ

7.00 Кирби, цртани филм
8.00 Јутарњи програм
9.50 Вијести
10.00 Принц Египта, цртани филм
11.30 Спортић
11.50 Вијести
12.00 Филм
13.30 Ауто шоп магазин
14.00 Квиз и град
15.00 Досије FBI
16.00 ФИЛМ Брус Ли, недостајеш нам
17.30 ФИЛМ Тесна кожа 2
19.00 Вијести
19.40 Музика
20.00 Фудбал: Барселона - Мајорка
21.50 Survivor
22.30 Бокс: Валуев - Хеј
0.00 Брус Ли, серија
1.00 ФИЛМ Емануела

ПИНК БХ

7.20 Сарајево на линији
7.30 Међ ин Бања Лука
7.40 Спортисимо
8.00 Напуштени анђео
9.00 БХ нет
10.00 Фарма
11.00 Велики брат
12.00 Инфо топ
12.10 Сарајево на линији
12.20 Међ ин Бања Лука
12.30 Голд музика
14.00 Инфо топ
14.10 Велики брат
14.40 Ја имам таленат
15.50 Инфо топ
16.00 Напуштени анђео, серија
17.00 Шоу тајм
18.30 Инфо топ
18.50 Мобих
19.20 Кад на врби роди грожђе, серија
20.10 Секс и село, серија
21.00 Фарма
0.00 ФИЛМ Универзални војник
1.40 Велики брат
2.40 Сарајево на линији
2.50 Међ ин Бања Лука
3.00 ФИЛМ
5.00 Голд музика
6.30 Пинк иубокс

БХТ 1

7.00 Природна баштина БиХ
7.30 Моја породица, серија
8.00 Вијести
8.05 Бе Ха Те бебе
8.10 Ози Бу, цртани филм
8.15 Мини школа
8.20 ФИЛМ Регина
10.00 Вијести
10.05 Говор тишине
11.00 Алекса Шантић, серија
12.00 Вијести
12.10 Трибунал
12.40 На терапији
13.00 Хотел Бабилон, серија
14.10 Пријатељице
15.10 Вијести
15.20 Енглеска Премијер лига, преглед
15.50 Фудбал: Тотенхем Хотспур - Сандерленд
18.00 Дивља Кина
18.50 Ози Бу, цртани филм
19.00 Дневник
19.30 Кућни љубимци, серија
20.10 Фудбал - Премијер лига БиХ
22.00 Вијести
22.10 Вечерас са Џулсом Холандом
23.20 ФИЛМ Пацијент 14
1.00 Дивља Кина
1.50 Пријатељице

ОБН

7.00 Кућа велике маме
9.00 Трансформери, цртани филм
9.20 Pocoyo, цртани филм
9.30 Дора истражује, цртани филм
10.00 Повратак у будућност, цртани филм
10.30 Рат бендова
12.30 Стока шоу
13.10 Кечери
14.00 Сашина екипа, серија
15.10 Acapulco Heat, серија
16.10 Емисија о филму
17.00 Закон браће, серија
18.00 Закон браће, серија
18.50 Инфо
19.10 Ексклузив
20.00 Кућа Велике маме
22.00 ФИЛМ Али
23.50 Мимоход
0.50 Кућа Велике маме
2.00 ФИЛМ Али
3.40 Рат бендова

Б92

7.00 Дора истражује, цртани филм
7.20 Дора истражује, цртани филм
7.50 Дора истражује, цртани филм
8.10 Трнавчевићи у дивљини, цртани филм
8.40 Водич за родитеље
9.00 Пчелица Маја, цртани филм
11.00 Велики брат
12.00 Вијести
12.05 Поподне
13.30 Магазин
14.00 ФИЛМ Тарагона у пламену
16.00 Вијести
16.30 Бубелар
17.20 Двоугао
17.25 Потрага
17.50 Патрола
18.30 Вијести
19.00 Јелен топ 10
20.00 Велики брат
22.00 ФИЛМ Добар човјек у Африци
23.50 Људи са Менхетна, серија
0.30 Надреалити шоу
1.20 Јелен топ 10
2.00 Инфо канал

РТС 1

6.00 Вијести
6.05 Јутарњи програм
8.00 Дневник
8.10 Јутарњи програм
9.00 Вијести
9.05 Жикина шареница
10.00 Вијести
10.05 Жикина шареница
11.00 Вијести
11.05 Дизни
12.30 Мансарда, серија
13.00 Дневник
13.10 Спорт плус
13.30 Луд, збуњен, нормалан, серија
14.00 Ви и Мира Адања Полак
15.00 Вијести
15.10 ТВ лица
15.55 Вијести
16.00 Јесен стиже, дуњо моја, серија
16.50 ФИЛМ Рад на одређено вријеме
18.30 Квадратура круга
19.00 Слагалица
19.30 Дневник
20.00 Јесен стиже, дуњо моја, серија
21.00 ТВ Бинго
22.00 ФИЛМ Случај Бадер Мајнхоф
0.30 Вијести
0.35 ФИЛМ
1.50 Вијести
2.00 Јесен стиже, дуњо моја, серија
3.00 Ви и Мира Адања Полак
3.40 ТВ лица
4.30 Квадратура круга
5.00 Слагалица

РТС 2

6.10 Знање имање
7.00 ТВ лица
7.50 ФИЛМ Живот је дуга мирна ријека
9.40 Вјерски мозаик Србије
10.30 Клиника вет
11.00 Профил и профит
11.30 Књига утисака
12.10 Агроинфо
12.30 Свијет здравља
13.00 Седам РТС дана
13.30 Грађанин
14.00 Лети, лети, пјесмо моја мила
14.30 Долином Ибра кроз вијекове
15.00 ТВ фељтон
15.50 Фудбал: Тотенхем - Сандерленд
17.50 Тотал тенис
18.00 Рели
18.20 Фудбал: Вулверхемптон - Арсенал
20.20 20 година од пада берлинског зида, концерт
21.20 Свијет спорта
21.40 Фудбал - Јелен суперлига
22.10 Борба за живот
23.10 Генерација 5
0.00 Вреле гуме
0.30 Фудбал: Тотенхем - Сандерленд
2.00 Фудбал: Вулверхемптон - Арсенал
3.30 20 година од пада берлинског зида, концерт
5.10 Борба за живот

ХРТ 1

6.00 Репризни програм
6.50 Научна петица
7.30 Иза екрана
7.50 Вијести
8.00 ФИЛМ Бијело перо
10.00 Вијести
10.10 Кућни љубимци
10.50 Ветерани мира
12.00 Дневник
12.30 Опрезно с анђелом, серија
13.20 Призма
14.00 Духовни изазови
14.30 Јеловници изгубљеног времена
14.50 Репортери
15.50 Образовни програм
16.30 Вијести
16.50 Док. програм
17.30 Ансамбл "Ладо" - 60 година са нама
18.30 У истом лонцу
19.10 Лото
19.30 Дневник
20.10 Плес са звијездама
22.00 Вијести
22.20 ФИЛМ Армагедон
0.50 ФИЛМ Пустоловине Форда Ферлејна
2.30 ФИЛМ Авенија Вондерленд
4.20 Свирци моји
5.10 Опрезно с анђелом, серија

ХРТ 2

6.50 101 далматинац, цртани филм
7.20 Легенда о Тарзану, цртани филм
7.40 На крају улице
8.10 Нинин кутак
8.15 Даница
8.20 Лео, серија
8.50 Кокице
9.10 Бриљантин
10.00 Музика
12.00 КС аутомагазин
12.30 Четири зида
13.10 ФИЛМ Збогом љубави
14.50 Кошарка: Цибона - Задар
16.50 Гимнастика
19.20 Гаража
20.00 Волим фудбал
23.00 Рукомет: Загреб ЦО - Сиђудад Реал
0.40 Бокс: Д. Хеј - Н. Валуев
1.40 Ноћ у позоришту

РТЛ

6.20 Хероји из страсти, серија
7.20 Астро Бој, цртани филм
7.50 Улица Сезам
8.50 Кени морски пас, цртани филм
9.30 Бајкери с Марса, цртани филм
9.50 Бен 10, цртани филм
10.20 Једна од дечкију, серија
11.10 Побиједи Шолу
13.50 ФИЛМ Опсада у школи
15.40 Фудбал: Тотенхем - Сандерленд
17.50 Звијезде екстра
18.30 Вијести
19.00 Вечера за пет
19.30 Путном паром
20.00 ФИЛМ Роки Балбоа
21.30 ФИЛМ Посљедња битка
23.50 ФИЛМ Полицијска академија 6: Град под опсадом
1.10 ФИЛМ Ђаволи Ники

НОВА

5.50 Езо ТВ
7.50 Бумба, цртани филм
8.10 Моћни ренџери, серија
8.30 Суперхероји Спајдермен, цртани филм
9.00 Градитељ Боб
9.10 Винкс, цртани филм
9.40 Дора, цртани филм
10.00 Луде седамдесете, серија
10.50 У седмом небу, серија
11.50 Смолвил, серија
12.50 ФИЛМ Војничине
14.50 ФИЛМ Опасна плавуша
16.50 Вијести
17.00 Код Ане
17.50 Брачне воде, серија
18.20 Луд, збуњен, нормалан, серија
19.10 Дневник
20.00 ФИЛМ Елитни убице
21.40 ФИЛМ Убица међу нама
23.30 ФИЛМ Састанак са убицом
1.10 ФИЛМ Тамнице и змајеви
3.00 ФИЛМ Мафијаши из комшилука
4.30 ФИЛМ Шакалов дан
6.40 У седмом небу, серија

ФТВ

7.00 Туризам плус
8.00 Вијести
8.05 Замјена, серија
8.30 Зиз
11.00 Магна Аура, серија
11.30 Дух из Аустралије, серија
12.00 Вијести
12.05 Мозаик религија
12.30 Наша земља, серија
14.20 Go West, серија
15.00 Земља виђена очима неба
16.00 ФИЛМ Мјесто злочина: Мајами
16.50 Вијести
17.00 Сарајевска хроника
17.20 Милан и Енис скечеви
17.50 Рукомет: Киелце - Босна БГ Гас
18.30 Лото
19.30 Дневник
20.30 Добри људи, шоу
21.30 Луд збуњен нормалан, серија
22.10 Вијести
22.20 ФИЛМ
0.00 Go West, серија
0.30 ФИЛМ Наша земља

БН

6.30 Јутарњи програм
9.00 ФИЛМ
10.30 Спонзоруше, серија
13.50 Стил
14.20 Аутошоп
15.00 Биљана за вас
16.00 Новости
16.10 Приче из Црне Горе
16.50 Као код своје куће
18.20 Туђе слађе
19.30 Монитор
20.00 Витафон звук који лиједи
20.30 Уз шанк
22.00 Преглед дана
23.00 Музика
0.00 ФИЛМ
1.30 ФИЛМ
3.10 ФИЛМ

К 3

10.00 Вијести
10.10 Топ 10
11.10 Док. програм
12.00 Вијести
12.05 Туризам плус
13.00 SMS Party
15.00 Вијести
15.05 ТВ ординација
16.00 Твин Пикс, серија
16.50 Супер хитови
17.40 Познати
18.40 Новости
19.30 Дневник РТС
20.00 Панорама регије
21.40 Мега саунд
22.40 ФИЛМ Круг
0.30 Астрологија
- Ноћни програм

NATIONAL GEOGRAPHCI

8.00 Опасни сусрети
9.00 Праисторијски предатори
10.00 Угризи ме са др Мајком Лихијем
11.00 Путовање до ивице свемира
13.00 Дивља Русија
14.00 Дивља Русија
15.00 Свјетлост на крају свијета
16.00 Свјетлост на крају свијета
17.00 Свјетлост на крају свијета
18.00 Свјетлост на крају свијета
19.00 Истраживање авио несрећа
20.00 Упознајте домороце
21.00 Опасна путовања
22.00 Ђоркирани у иностранству
23.00 Табу
0.00 Истраживање авионесрећа
1.00 Упознајте домороце
2.00 Опасна путовања
3.00 Ђоркирани у иностранству
4.00 Табу
5.00 Свјетлост на крају свијета
6.00 Истраживање авионесрећа
7.00 Краљица хијена

РАДИО РС

6.00 Јутарњи програм
9.00 Вијести
9.05 Коријени, емисија о националним мањинама
10.00 Вијести
10.05 Ризница знања
11.00 Вијести
11.05 Звијездано небо дјетињства
12.00 Вијести
12.10 Зврк
13.00 Вијести
13.05 Старградска музика
13.30 Народна музика
14.00 Вијести
14.05 Спортско-забавно поподне
15.00 Вијести
16.00 Дневник
18.00 Вијести
18.05 Тканица од нота
19.00 Вијести
19.10 Музичка емисија, забавна музика
19.30 Музика народа
20.00 Вијести
20.05 Евергрин клуб
21.00 Вијести
22.00 Вијести
22.05 Најсвјетлије странице умјетничке музике
23.00 Музика за лаку ноћ
0.00 Вијести
0.05 Ноћни програм

Препоручујемо...

23²⁰ РТРС

Едит и Марсел

Најпознатија свјетска забављачица и најбољи боксер Европе - њихова љубавна прича је централна тема овог филма, на крају Другог свјетског рата. Хотелске собе Њујорка, прекоокеански летови, Церданов губитак наслова најбољег боксера средњетешке категорије, и Едитине трагичне љубавне пјесме, све је у једном филму.

Улоге: Евелин Буи, Жак Вилерет, Франсоа Хатер
Режија: Клод Лелуш

Али

22⁰⁰ ОБН

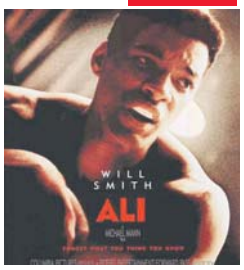

Ово је једноставна људска прича која се бави десетогодишњим раздобљем у животу једне од највећих спортских фигура у историји, Мухамедом Алијем, од 1964. када је освојио наслов свјетског првака у тешкој категорији под именом Касијус Клеј, па до 1974.

Улоге: Вил Смит, Џејми Фокс, Џон Војт, Рон Силвер
Режија: Мајкл Ман

0⁰⁰ ПИНК БХ

Универзални војник: Повратак

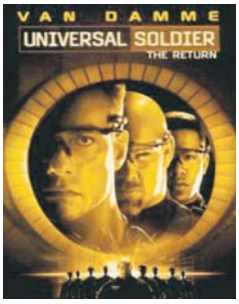

Лук Деверо, херој из претходних филмова о универзалном војнику, поново је у акцији. Како се хладни рат завршио, а војни буџети смањени, циљели тим универзалних војника је пред елиминацијом, укључујући SETH - моћни компјутер који контролише ратнике.

Улоге: Жан-Клод ван Дам, Мајкл Ј. Вајт
Режија: Мик Роџер

АТВ 13.40

Мишоловка

Кад им отац умре, Ерни и Ларс насљеђују стару кућу и породичну фабрику. Ларс, лојални син, одбија да прода фабрику, што толико наљути његову супругу, да га она избаци из куће. Ерни, који води ресторан са пет звјездица, добија отказ пошто му муштерија умре за столом.

Улоге: Натан Лејн, Ли Еванс, Вики Луис

Режија: Гор Вербински

АТВ 20.00

Утјеривач дугова

Бруклински полицајац Ђино Фелино сазнаје да је његов најбољи пријатељ Боби Лупо убијен усред дана пред женом и двоје дјеце. Убио га је гангстер Ричи Мадано, који је Ђинов и Бобијев непријатељ још од дјетињства. Током потраге за Маданом, Ђино открива стварне мотиве иза Бобијевог убиства.

Улоге: Стивен Сигал, Вилијам Форсајт, Џер Орбах

Режија: Џон Флин

РТРС

6.00 Инфо канал
6.30 Музика
6.40 У орловом гнијезду
7.30 Здравље је лијек
8.00 Вијести
8.10 Јутарњи програм
9.00 Вијести
9.10 Живот и вријеме Гризлија Адамса, серија
10.00 Шумска школа
10.05 Бил Сањар
10.10 Весели аутобуси
10.20 Дадли, цртани филм
10.30 Зоопис
10.35 Ловци на змајеве, цртани филм
11.00 Квизолог
12.00 Вијести
12.10 Сноп
13.00 Капи завичаја
13.20 Свирај нешто народно
14.00 Клара Шелер, серија
15.00 Херкул Поаро, серија
16.00 Фрејжер, серија
16.30 Ах та планета
17.00 Вијести
17.10 Јабука
18.00 Магазин Лиге шампиона
18.30 Концерт хора "Јединство"
19.30 Дневник
20.10 ФИЛМ Директан пренос
21.40 Студеница - Небо на земљи
22.10 Спортски преглед
22.50 Жилет спорт
23.30 Вијести
23.40 Дрезденови досијеи, серија
0.30 ФИЛМ Директан пренос
2.00 Штикла
3.00 Клара Шелер, серија
3.50 Дневник
4.20 Музика
4.50 Капи завичаја
5.10 Сноп

АТВ

7.00 Цртани филм
8.00 Јутарњи програм
9.50 Вијести
10.30 Спортићи
11.00 Кирби, цртани филм
11.30 Улица Сезам
12.00 Филм о поврћу, цртани филм
13.00 Стипе у гостима, серија
13.40 ФИЛМ Мишоловка
15.10 Џејми Оливер
16.00 Вијести
16.05 ФИЛМ Љепотица
18.00 Survivor
19.00 Вијести
19.40 Музика
20.00 ФИЛМ Утјеривач дугова
22.00 ФИЛМ Пали анђео

ПИНК БХ

7.30 Сарајево на линији
7.40 Међ ин Бања Лука
8.00 Кад на врби роди грожђе, серија
9.00 БХ нет
10.00 Фарма
11.00 Велики брат
11.30 Мобих
12.00 Инфо
12.10 Голд експрес
14.00 Инфо
14.10 Велики брат
16.30 Секс и село, серија
17.00 Двоглед
17.40 Сарајево на линији
17.50 Међ ин Бања Лука
18.00 Инфо топ
18.30 Велики брат
19.00 Све за љубав
20.00 Фарма
21.00 Звијезде Гранда
23.00 Велики брат
0.00 ФИЛМ Брачна невјерства
2.00 Велики брат
3.00 Сарајево на линији
3.10 Међ ин Бања Лука
3.20 Двоглед
4.00 ФИЛМ
6.00 Џубокс

БХТ 1

7.00 Природна баштина БиХ
7.30 Кућни љубимци, серија
8.00 Вијести
8.05 Ози Бу, цртани филм
8.10 Мумијеви, цртани филм
8.30 Тајанствени витез, цртани филм
8.50 Нема проблема
9.20 Редакција Д
9.30 Кинески морепловац, цртани филм
10.00 Вијести
10.05 ТВ Либерти
10.30 Велика имена малих екрана
10.40 Јосип Пејаковић: У име народа
11.10 Духовни мостови
12.00 Вијести
12.10 Савана, серија
13.00 Глобална храна
13.40 Лига шампиона, магазин
14.10 Фудбал: Хал Сити - Стоук Сити
16.20 Смањи гас
16.50 Фудбал: Челзи - Манчестер јунајтед
19.00 Дневник
19.30 Путовања путовања
20.00 Људи са Медисона, серија
20.50 Глобал
21.20 Муслимани у Европи
22.00 Вијести
22.10 Спорт
22.40 ФИЛМ Страх у планини
0.10 Глобална храна
1.10 Глобал

ОБН

7.30 Трансформери, цртани филм
7.50 Pocoyo, цртани филм
8.00 Дора истражује, цртани филм
8.30 Повратак у будућност, цртани филм
9.00 Чувари планете
10.00 Вил и Грејс, серија
10.20 Пепер Денис, серија
11.30 Битанге и принцезе, серија
12.00 Лонци и поклопци
13.00 Црвени тепих
14.00 Телеринг
14.50 Недјељно поподне
16.30 Fashion Police
17.10 Сешиест
17.50 Аманда О, серија
18.50 Инфо
20.00 Рат бендова
22.00 Уђи слободно
22.30 Стока шоу
23.10 Пепер Денис, серија
0.00 Вил и Грејс, серија
0.30 Рат бендова
2.30 Али, филм
4.20 Уђи слободно
4.50 Стока шоу
5.30 Црвени тепих

Б92

7.00 Пчелица Маја, цртани филм
8.30 Трнавчевићи у дивљини, цртани филм
9.00 Знање на поклон
11.00 Захарије Трнавчевић
11.30 Надреалити шоу
12.00 Вијести
12.05 Велики брат
12.50 Двоугао
13.00 Људи са Менхетна, серија
14.00 ФИЛМ Тарагона у пламену 2
16.00 Вијести
16.30 Велики брат
17.00 Поподне
18.30 Вијести
19.00 NG и BBC
20.00 Велики брат
21.00 Утисак недјеље
23.00 Вијести
23.30 Калифорникација, серија
0.10 ФИЛМ Та проклета ријеч на слово Ј
1.10 Инфо канал

РТС 1

6.00 Вијести
6.05 Јутарњи програм
8.00 Дневник
8.10 Јутарњи програм
9.00 Вијести
9.05 Жикина шареница
10.00 Вијести
10.05 Жикина шареница
11.00 Вијести
11.05 Дизни
12.40 Кулинарски љетопис
13.00 Дневник
13.10 Спорт плус
13.30 Балканском улицом
14.00 Вријеме је за бебе
14.50 Вијести
15.00 САТ
15.50 Вијести
16.00 Оно као љубав, серија
16.20 ФИЛМ Развод на одређено вријеме
18.20 Сасвим природно
19.00 Слагалица
19.30 Дневник
20.00 Оно као љубав, серија
21.00 ФИЛМ Љепотица
23.00 Вијести
23.05 Ричијеви, серија
0.00 Дневник
0.10 Егзит
0.40 Егзит
2.00 Вијести
2.10 Оно као љубав, серија
3.00 Сат
3.40 Балканском улицом
4.30 Сасвим природно
5.00 Слагалица

РТС 2

6.00 Музика за добро јутро
7.00 Амен аџес
7.40 Агроинфо
8.00 Дозволите
9.00 Пустолов
9.30 Док. програм
9.40 Драма
10.00 Аква вива дерби
10.30 Мој љубимац
11.00 Бразде
12.00 UNHCR - повратак: Косово
12.30 Интерфејс
12.50 Фудбал: ОФК Београд - Јавор
14.50 Фудбал: Хал Сити - Стоук Сити
16.20 Магазин Лиге шампиона
16.50 Фудбал: Челзи - Манчестер јунајтед
18.50 Култура
19.10 Траг у простору
19.40 Српски источници
20.00 Хоризонт
21.00 Краљ Лир, представа театра
23.40 Гарави сокак
0.20 Викенд Евронет
0.50 Фудбал: Челзи - Манчестер јунајтед
2.30 Фудбал: ОФК Београд - Јавор
4.10 Фудбал: Хал Сити - Стоук Сити

ХРТ 1

6.00 Јеловници изгубљеног времена
6.20 Глас домовине
6.40 Образовни програм
7.10 Духовни изазови
8.00 Вијести
8.10 Музика
9.10 Опера
10.00 Вијести
10.10 George Gently, серија
12.00 Дневник
12.20 Плодови земље
13.20 Море
14.00 Недјељом у два
15.00 Мир и добро
15.30 Вијести
15.50 ФИЛМ Јуниор
17.40 Лијепом нашом
18.30 У истом лонцу
19.10 Лото
19.30 Дневник
20.10 Ко жели бити милионер
21.10 Серија
22.00 Вијести
22.20 ФИЛМ Опаки играчи
0.20 George Gently, серија
1.50 Гаража
2.20 Трансфер
2.50 Лијепом нашом
3.40 У истом лонцу
4.20 Плодови земље
5.10 Море

ХРТ 2

7.20 Дјечак и вјеверица, цртани филм
7.40 Двострука збрка, серија
8.10 **ФИЛМ** Међу трњем
8.30 Пријатељи
10.00 Нора Фора
10.50 Библија
11.00 Миса
12.00 **ФИЛМ** Море траве
14.10 Ф1, преглед сезоне
14.50 Рукомет (ж): Подравка - Виборг
16.20 Магазин Лиге шампиона
16.50 Гимнастика
19.30 Гаража
20.00 Фудбал - НХЛ
22.10 Добре намјере, серија
23.10 Нове авантуре старе Кристине, серија
23.30 Музика
0.30 Трансфер

РТЛ

6.20 Звијезде екстра
6.40 Скривене поруке, серија
7.10 Астро бој, цртани филм
7.30 Улица Сезам
8.30 Кени морски пас, цртани филм
8.50 Бајкери с Марса, цртани филм
9.20 Бен 10, цртани филм
9.40 Једна од дечкију, серија
10.10 Највећа хрватска мистерија
11.10 Језикова јуха
12.00 **ФИЛМ** Француски пољубац
14.00 Одред за чистоћу
14.30 Бетмен, филм
16.50 Фудбал: Челзи - Манчестер јунајтед
19.00 Вијести
19.40 Магазин
20.00 **ФИЛМ** Истинити злочин
21.50 Мјесто злочина: Мајами, серија
22.50 **ФИЛМ** Врућа линија
0.50 **ФИЛМ** Истинити злочин

НОВА ТВ

7.30 Бумба, цртани филм
7.40 Моћни ренцери, серија
8.10 Суперхероји Спајдермен, цртани филм
8.30 Градитељ Боб
8.50 Винкс, цртани филм
9.10 Дора, цртани филм
9.40 Домаћице из високог друштва, серија
10.40 Улица сјећања, серија
11.40 Аутомотив
12.10 Магазин Лиге шампиона
12.40 Новац
13.10 Тамнице и змајеви, серија
14.30 **ФИЛМ** Прачовјек из Калифорније
16.50 Вијести
17.00 Суперталенат
19.10 Дневник
20.00 Над липом 35
21.00 **ФИЛМ** Петар Пан
22.50 Црвени тепих
0.10 Тренутак истине
1.10 Телевизијска посла, серија
2.10 **ФИЛМ** Због ом бивши
3.10 **ФИЛМ** Хладнокрвно убиство
4.30 Црвени тепих
5.40 Домаћице из високог друштва, серија

ФТВ

7.00 Хајд у парк
7.30 Аутовизија
8.00 Вијести
8.05 Мали летећи медвједићи, серија
8.30 Зиз
11.00 Зак и Коди, серија
11.30 Дух из Аустралије, серија
12.00 Вијести
12.05 Зелена панорама
12.20 Седмица
13.00 Питање поштовања, серија
14.40 Добри људи
15.40 Вијести
15.50 Дјеца са Петричевог брда
17.20 **ФИЛМ** Вампири су међу вама
19.10 Роло Костер
19.30 Дневник
20.00 **ФИЛМ** Хороскоп
21.40 Луд збуњен нормалан, серија
22.20 Паралеле
22.50 Вијести
23.00 Магазин Лиге шампиона
23.40 **ФИЛМ** Вампири су међу вама
1.10 Наша земља, серија

К3

9.00 Изворњаци
10.00 Земља извор живота
11.00 Родни крају, мили рају
12.10 Панорама регије
13.00 Cinenews
15.00 Недјељно поподне
17.00 Фолк шоу
18.40 Новости
19.30 Дневник РТС
20.00 Мили рају, родни крају
21.00 Аутовизија
21.30 Сцена
22.30 **ФИЛМ** Све због љубави
0.30 Астрологија
- Ноћни програм

БН

5.30 Коктел
7.00 Храна и вино
8.00 Свијет Реномеа
9.30 Причам ти причу
10.00 Село
10.30 Нијесмо ми од јуче, серија
11.00 Цврчак на сат
12.00 Завичају мили рају
13.00 Музика
14.00 Сервис Карамела
14.40 Без маске
15.30 Недјељно поподне
19.30 Монитор
20.00 Туђе слаће
21.00 Утисак недјеље
23.00 Случајни партнери
0.30 Астрочет

РАДИО РС

6.00 Јутарњи програм
8.00 Вијести
8.05 Емисија за село
9.00 Вијести
9.05 Староградска музика
9.30 Народна музика
10.00 Вијести
10.05 Топ листа Радија РС
11.00 Вијести
11.05 Сјећања
12.00 Вијести
12.05 Вјерски програм
13.00 Вијести
13.05 Зврк
14.00 Вијести
14.05 Причаоница, омладинска емисија
15.00 Вијести
15.05 Спортски преглед
16.00 Дневник
16.20 Недјељни радио магазин
18.00 Вијести
18.05 Медаљони у времену
19.00 Вијести
19.05 Заиграјмо, запјевајмо, емисија народне музике
20.00 Вијести
20.05 Разговорник
21.00 Вијести
21.05 Староградска сјећања
22.00 Вијести
22.05 Коријени
23.00 Сјећања
0.00 Вијести
0.10 Култура у огледалу
1.00 Ноћни програм
5.00 Емисија за село

NATIONAL GEOGRAPHIC

8.00 Хијене
9.00 Предаторске снаге
10.00 Супер грабљивци
11.00 Људско породично стабло
13.00 Дивља Русија
14.00 Дивља Русија
15.00 Племенска одисеја
16.00 Племенска одисеја
17.00 Племенска одисеја
18.00 Племенска одисеја
19.00 Истраживање авио несрећа
20.00 Разбијање Берлинског зида
21.00 Разбијање Берлинског зида
22.00 Истраживање планете Земље
23.00 Разбијање Берлинског зида
0.00 Разбијање Берлинског зида
1.00 Истраживање планете Земље
2.00 Дивља Русија
3.00 Разбијање Берлинског зида
4.00 Разбијање Берлинског зида
5.00 Племенска одисеја
6.00 Унутар забрањеног града
7.00 Лов на ловце

Препоручујемо...

Пали анђео

22⁰⁰ АТВ

Детектив Џон Хобс је убијеђен да су његове невоље нестале са осудом на смрт убице Едгара Риса. Али кад људи које познаје и случајни пролазници на улици почну да пјевају мелодију коју је Рис пјевао у гасној комори те кад ти људи почну да га прогањају, открива да иза свега можда стоји посрнули анђео Азазел. Азазел је проклет да лута свијетом без облика и да мијења тијела било каквим контактом, због чега је тешко ући му у траг.

Улоге: Дензел Вошингтон, Џон Гудман
Режија: Грегори Хоблит

Директан пренос

20¹⁰ РТРС

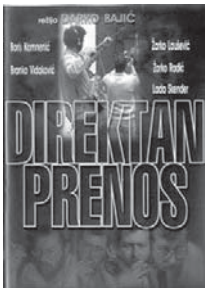

Шта се дешава иза телевизијских екрана, међу професионалцима, гледаоци тешко да могу и да замисле. У току је беспоштедна борба за престиж и положај која стално узима нове жртве и производи нове хероје.

Улоге: Борис Комненић, Бранко Видаковић
Режија: Дарко Бајић

Брачна невјерства

0⁰⁰ ПИНК БХ

Ово је дивна романтична комедија о животу, љубави, пријатељству, као и о оној понекад непријатној страни брачног живота. Портер Стодард је познати њујоршки архитекта који је тренутно на раскрсници свог живота. Одлука о томе којим правцем ће изабрати да пође може га одвести до веома неочекиваних сусрета са урнебесно смијешним посљедицама.

Улоге: Ворен Бити, Дајан Китон, Голди Хоун
Режија: Питер Челзом

ПИНК БХ 1. 00

Гвоздена песница

У вријеме депресије, Чени, као јак и тихи улични борац, удружује се са Спидом, промотером полуилегалних борби у боксу. Они заједно одлазе у Њу Орлеанс, гдје Спид позајмљује новац како би средио бокс-меч за Ченија, нажалост прокоцкаће новац и сваку шансу за побједом.

Улоге: Чарлс Бронсон, Џемс Кобурн, Џил Ирланд

Режија: Волтер Хил

РТЛ 20.00

Притајена ватра

Слиједећи траг убијеног колеге, Џек Тагарт, агент фирме за заштиту околине, стиже у градић у Апалачиан планине гдје напуштена рударска окна становницима представљају смртоносну пријетњу. Упркос томе, мјештани се држе закона ћутања исказујући неповјерење дошљацима.

Улоге: Стивен Сигал, Марг Хелгенбаргер, Хари Дин Стентон

Режија: Феликс Енрикез Алкала

РТРС

6.00 Инфо канал
6.30 Сестрице, серија
7.00 Вијести
7.05 Јутарњи програм
9.00 Вијести
9.10 Долина сунца, серија
9.50 Мали дневник
10.10 Скајленд, цртани филм
10.40 Плави змај, цртани филм
11.05 Рођени побједници
11.20 Хербаријум
11.30 МТС магазин
12.00 Вијести
12.10 У фокусу
13.00 Православље
13.20 Музика
14.00 Сестрице, серија
14.20 Деграси - нова генерација, серија
15.00 Вијести
15.10 Скајленд, цртани филм
15.30 Плави змај, цртани филм
16.00 Питајте, тражимо одговор
16.30 Српска данас
17.00 Долина сунца, серија
18.00 У 18
19.00 Фрејжер, серија
19.30 Дневник
20.10 Пресинг
21.10 Наслови
21.40 Јаук
22.50 Инфо профил
23.10 Профајлер, серија
0.00 Свети орах, серија
0.20 Трибунал
0.50 У фокусу
1.40 Деграси - нова генерација, серија
2.10 Српска данас
2.40 МТС магазин
3.00 У 18
4.00 Дневник

АТВ

7.00 Викторија, серија
8.00 Иксмен, цртани филм
8.30 Пепа прашчић, цртани филм
8.50 Вијести
9.00 Бен 10, цртани филм
9.30 Хело Кити, цртани филм
9.35 Аладин, цртани филм
10.00 Серанови, серија
11.50 Вијести
12.00 Викторија, серија
13.00 Све ће бити добро, серија
14.00 Квиз и град
15.00 Луда кућа, серија
16.00 Вијести
16.20 Жене с броја 13, серија
17.00 Заувијек сусједи, серија
17.40 Survivor
19.00 Вијести
19.40 Survivor
19.50 Ко жели бити милиционер
20.00 Фајронт Република
21.00 Досије
22.00 Survivor
23.00 Добре намјере, серија
0.00 Квиз и град

ПИНК БХ

6.30 Сарајево на линији
6.40 Међ ин Бања Лука
7.00 Руби, серија
8.00 Напуштени анђео, серија
9.00 БХ нет
10.30 Велики брат
12.00 Инфо
12.10 Смолвил, серија
13.00 Обични људи, серија
14.00 Инфо
14.10 Сарајево на линији
14.20 Међ ин Бања Лука
14.30 Спортисимо
14.40 Велики брат
15.00 Руби, серија
15.50 Инфо
16.00 Напуштени анђео, серија
17.00 Фарма
18.00 Инфо
18.20 Квизби
19.00 Рат у кући, серија
19.30 Велики брат
19.50 Контралицитација
20.00 Фарма
21.00 Велики брат
23.00 Ја имам таленат
0.00 Велики брат
1.00 ФИЛМ Гвоздена песница
2.40 Сарајево на линији
2.50 Међ ин Бања Лука
3.00 Спортисимо
3.10 Ја имам таленат
4.10 ФИЛМ
6.00 Џубокс

БХТ 1

7.00 Добро јутро
9.05 Ози Бу, цртани филм
9.10 Мумијеви, цртани филм
9.30 Кинески морепловац, цртани филм
10.00 Вијести
10.05 Савана, серија
10.50 Музика
11.00 Људи са Менхетна, серија
11.50 Моја мала кухиња
12.00 Вијести
12.10 Lifestyle
13.10 Глобал
13.40 Муслимани у Европи
14.00 Вијести
14.30 Путовања путовања
15.00 Училица
15.20 Мини школа
15.35 Чудесни свијет
15.50 Нема проблема
16.10 Инфо
16.40 Авенија Оцеан, серија
17.30 Моја мала кухиња
17.40 Имате право
18.00 Премијер лига БиХ
18.50 Ози Бу, цртани филм
19.00 Дневник
19.30 На терапији, серија
20.00 Naked.TV
20.30 Градске приче, серија
21.30 Мода
22.00 Вијести
22.10 Тема дана
22.40 Димензија више
23.40 ФИЛМ Старо ново посуђено и плаво
1.10 На терапији, серија

ОБН

6.50 Трансформери, цртани филм
7.10 Росоyo, цртани филм
7.20 Дора истражује, цртани филм
7.40 Супер Били, цртани филм
7.50 Крстић-кружић
7.55 Мемори
8.00 Мала школа
8.05 Свезналица
8.20 Удри мушки
9.30 Hope and Faith, серија
10.00 Кућа Велике маме
10.20 Ексклузив
10.30 Скривена камера
11.20 Стол за 4
11.50 Инфо
12.30 Забрањена љубав, серија
13.10 Лалола, серија
14.00 Топ 10
14.30 Champs, серија
15.30 Принц из Бел Еира, серија
16.20 Краљ Квинса, серија
16.50 Инфо
17.00 Наша мала клиника, серија
17.50 Скривена камера
18.20 Стол за 4
18.50 Инфо
19.10 Ексклузив
20.00 Кућа Велике маме
21.00 Кечери
22.00 Закон браће, серија
23.00 Бордер, серија
0.00 Кућа велике маме
1.00 Кечери
2.00 Закон браће, серија
3.00 Закон браће, серија
4.00 Бордер, серија
5.00 Рат бендова

Б 92

6.00 Јутарњи програм
9.30 Кажипрст
10.00 Вијести
10.30 Велики брат
11.00 Долина сунца, серија
12.00 Вијести
12.20 Велики брат
13.00 Утисак недјеље
15.00 NG и BBC
15.30 Велики брат
16.00 Вијести
16.30 Стање нације
17.00 Моје драге комшије, серија
18.00 Велики брат
18.30 Вијести
19.00 Сунђер Боб, цртани филм
20.00 Долина сунца, серија
21.00 Велики брат
23.00 Вијести
23.30 Велики брат
0.00 Моје драге комшије, серија
1.10 Саут Парк, серија
1.40 Инфо канал

РТС 1

6.00 Вијести
6.05 Јутарњи програм
8.00 Дневник
8.10 Јутарњи програм
8.55 Вијести
9.00 У здравом телу
9.10 Кувати срцем
9.30 Слагалица
9.55 Вијести
10.00 Лов и риболов
10.30 Еко караван
10.50 Вијести
10.55 Извођачи, серија
12.00 Дневник
12.10 Спорт плус
12.30 Кувати срцем
12.40 Шарк, серија
13.30 Да можда не
14.30 Мој ујак
15.00 Вијести
15.10 Високи напон
15.55 Вијести
16.00 Бијела лађа, серија
17.00 Дневник РТ Војводина
17.20 Шта радите, бре
17.40 Београдска хроника
18.20 Око
19.00 Слагалица
19.30 Дневник
20.00 Бијела лађа, серија
21.00 Једна пјесма једна жеља
22.00 Вијести
22.05 Упитник
23.00 Вијести
23.05 Шарк, серија
0.00 Дневник
0.20 ФИЛМ Раздвојени али једнаки
1.50 Вијести
2.00 Једна пјесма једна жеља
3.00 Упитник
3.50 Екологија
4.20 Око
4.50 Лов и риболов

РТС 2

7.00 Кувати срцем
7.30 Гарфилд, цртани филм
7.50 Три медвједа, цртани филм
8.10 Шумска школа, серија
8.20 Постанак и опстанак ћирилице
8.40 Математичке загонетке
9.00 Степениште
9.40 Кућа математике
10.00 Вреле гуме
10.30 Тотал тенис
10.40 Рели
11.00 Лабораторија славних
11.30 Образовни програм
12.00 Музика
13.00 Трезор
14.00 ФИЛМ Чарли Чен на тркама
16.00 Ово је Србија
16.30 Образовни програм
17.00 Екологија
17.30 Разгледница
18.20 Подијум
19.00 Преглед Премијер лиге
20.00 Међународни Дан борбе против фашизма и антисемитизма
21.10 Фудбал: Ливерпул - Бирмингем Сити
22.50 ФИЛМ Зелиг
0.10 Поноћни блуз
1.00 ФИЛМ Чарли Чен на тркама
2.10 Трезор
3.10 Фудбал: Ливерпул - Бирмингем Сити
4.30 Преглед Премијер лиге
5.30 Разгледница

ХРТ 1

5.40 Мир и добро
6.10 Друго мишљење
7.00 Добро јутро, Хрватска
9.10 Долина сунца, серија
10.00 Вијести
10.10 Научне сличице
10.40 Научне сличице
11.10 Треће доба
12.00 Дневник
12.30 Опрезно с анђелом, серија
13.20 Меклеодове кћерке, серија
14.00 Вијести
14.40 Нормалан живот
15.30 Директ
16.10 Хрватска уживо
17.30 Најслабија карика
18.10 Код Ане
18.30 Долина сунца, серија
19.30 Дневник
20.10 Потрошачки код
20.50 Док. програм
21.40 Процес
22.20 Отворено

23.20 Вијести
23.50 На рубу науке
0.30 Звјездане стазе, серија
1.20 Ксена - принцеза ратница, серија
2.00 Момци с Медисона, серија
3.00 Док. програм
4.00 Процес

ХРТ 2

7.40 ТВ вртић
8.00 Чаробна плоча
8.10 Платно боје кист
8.20 Кратки спој
8.40 Хеиди, серија
9.00 Гем сет меч, серија
9.30 Музика
10.00 Алиас, серија
10.40 ФИЛМ Мала Мис Норвешке
12.30 Кипар Кузма Ковачић
13.30 Драги Џон, серија
13.50 Пријатељи, серија
14.10 Ксена - принцеза ратница, серија
15.00 Код Ане
15.10 ТВ вртић
15.30 Чаробна плоча
15.40 Црна кутија
16.10 Звјездане стазе, серија
17.00 На рубу науке
18.00 Вијести
18.10 Жупанијска панорама
18.40 Два и по мушкарца, серија
19.00 Симпсонови, цртани филм
19.30 Музика
20.00 ТВ Бинго шоу
21.00 Битанге и принцезе, серија
21.40 Вијести
21.50 Момци с Медисона, серија
22.40 ФИЛМ Бавоља кичма
0.20 Шаптачица духовима, серија

РТЛ

7.00 Пуном паром
7.30 Корак по корак, серија
8.00 Принц из Бел Ејра, серија
8.50 Астро шоу
10.50 Под истим кровом, серија
11.20 Дадиља, серија
11.50 Рат у кући, серија
12.20 Магазин
13.10 Вечера за пет
13.30 Тајна чоколаде, серија
14.30 Хероји из страсти, серија
16.00 Корак по корак, серија
16.30 Принц из Бел Ејра, серија
17.00 Под истим кровом, серија
17.30 Дадиља, серија
18.00 Рат у кући, серија
18.30 Вијести
18.50 Магазин
19.00 Вечера за пет
19.30 Пуном паром
20.00 ФИЛМ Притајена ватра
21.30 ФИЛМ Обрачун у Малом Токију
23.10 Вијести
23.20 ФИЛМ Притајена ватра
0.50 Астро шоу

НОВА

7.30 Томица и пријатељи, цртани
7.40 Јагодица Бобица, цртани филм
8.00 Бумба, цртани филм
8.10 Езо ТВ
8.30 Нова лова
10.00 Луде седамдесете, серија
10.40 Отвори своје срце, серија
11.50 Ин магазин
12.40 Наша мала клиника, серија
13.40 Најбоље године, серија
14.40 ФИЛМ Петар Пан
17.00 Вијести
17.20 Наша мала клиника, серија
18.20 Ин магазин
19.10 Дневник
20.00 Најбоље године, серија
21.00 Острво смрти, серија
23.00 Вијести
23.10 Закон бројева, серија
0.10 Сајнфелд, серија
0.40 Живот на сјеверу, серија
1.40 Ирска браћа, серија
2.30 Езо ТВ
3.30 ФИЛМ Страх сваке мајке
5.00 Ин магазин

ФТВ

7.00 Добро јутро
9.00 Вијести
9.05 Наивна невјеста, серија
10.00 Гарфилд
10.30 Позитивна географија
11.00 Зелена панорама
11.30 Мозаик религија
12.00 Дневник
12.05 Наша мала клиника, серија
13.00 Долина сунца, серија
13.40 Седмица
14.10 Сарајевска хроника
14.40 Паралеле
15.10 Вијести
15.20 Наивна невјеста, серија
16.10 Виза за будућност, серија
16.40 Милан и Енис
17.00 Федерација данас
17.30 Долина сунца, серија
18.10 Наша мала клиника, серија
19.00 Милан и Енис
19.10 Чарли и Мимо, цртани филм
19.30 Дневник
20.10 60 минута
21.10 ФИЛМ Окупација у 26 слика
23.00 Дневник
23.20 ФИЛМ Гаража

БН

6.30 Јутарњи програм
8.30 Случајни партнери
10.00 Новости
10.10 Храна и вино
11.00 Градске приче
12.00 Новости
12.20 Еспресо
13.00 Супер кеш
14.00 Новости
14.05 ФИЛМ
15.30 Храна и вино
16.00 Новости
16.20 Златна планета
17.20 Спонзоруше, серија
18.00 Данас у Српској
18.20 Мониторинг
19.00 Спорт
19.30 Монитор
20.10 Спонзоруше, серија
21.00 Коктел
22.30 Преглед дана
23.00 ФИЛМ
0.40 Астрочет
3.00 Сателитски програм

К 3

9.30 Вијести
9.40 Топ форм
10.00 Кад природа подивља
11.30 Телеквиз
12.00 Вијести
12.05 Забрањена љубав, серија
13.10 SMS Party
15.00 Вијести
15.05 Аутосприн
16.00 Плеј
16.50 Капри, серија
17.40 Забрањена љубав, серија
18.40 Новости
19.30 Дневник РТС
20.10 Капри, серија
21.00 Потез
22.00 Вијести
22.30 ФИЛМ Фојлов рат
0.00 Вијести
0.30 Астрологија
- Ноћни програм

NACIONAL GEOGRAFIC

8.00 Разбијање берлинског зида
9.00 Разбијање берлинског зида
10.00 У потрази за Нготоом
11.00 Авионске несреће
12.00 Шта би се десило ако
13.00 Разбијање Берлинског зида
14.00 Разбијање Берлинског зида
15.00 Лов и ловце
16.00 Тајна седморка Африке
17.00 Авионске несреће
18.00 У клопци
19.00 Шта би се десило ако
20.00 Ђоркирани у иностранству
21.00 Ратови хеликоптера
22.00 Интерпол истражује
23.00 Ђоркирани у иностранству
0.00 Ратови хеликоптера
1.00 Шта би се десило ако
1.30 Привид или стварност
2.00 Ђоркирани у иностранству
3.00 Ратови хеликоптера

РАДИО РС

6.00 Јутарњи програм
10.00 Вијести
10.05 Заједнички талас
11.00 Вијести
12.00 Подневне новости
12.10 Запјевајмо пјесме старе
13.00 Вијести
13.05 У ритму дана
14.00 Вијести
14.05 Свилен конац
15.00 Вијести
16.00 Дневник
16.20 Музичка кутија
17.00 Мозаик радија
18.00 Вијести
19.00 Вечерње новости
19.10 Заиграјмо, запјевајмо, емисија народне музике
20.00 Вијести
20.05 Вече уз радио
21.00 Вијести
21.05 Медаљони у времену
22.00 Хроника дана
22.10 Мелодије звучних боја
23.00 Топ листа радија РС
0.00 Поноћне вијести
0.10 Ноћни програм

Препоручујемо...

14⁴⁰ НОВА Петар Пан

Једне хладне ноћи у Лондону, у доба владавине Едварда VII, Венди Дарлинг очарава своју млађу браћу причама о борбама мачевима, пустоловинама и причама о легендарном капетану Куки. Кад се те ноћи у соби појави Петар Пан заједно с малом љубоморном вилом Звончицом, велика пустоловина почиње. Дјеца га попут малених птића слиједе кроз прозор летећи изнад кровова лондонских кућа све до чаробне Недођије гдје почињу свој весели живот.

Улоге: Лин Редгрејв, Џејсон Ајзакс, Џереми Самптер
Режија: П. Ј. Хоган

21³⁰ РТЛ Обрачун у малом Токију

Обрачун у Малом Токију Кинер је бескомпромисни лосанђелески полицајац с трагичном прошлошћу: његово безбрижно одрастање у Јапану нарушила је смрт оба родитеља. Невине животе одузео је убица Јошида, који је у међувремену напредовао и попео се на највише мјесто у хијерархији банде јакуза. Када се Јошида појави у Лос Анђелесу, Кинер не чека ни тренутка и креће у осветнички поход. Неочекивана помоћ стиже од новог партнера, откаченог полицајца Џонија Мурате.

Улоге: Долф Лундгрен, Брендон Ли, Тиа Карере
Режија: Марк Лестер

Страх сваке мајке

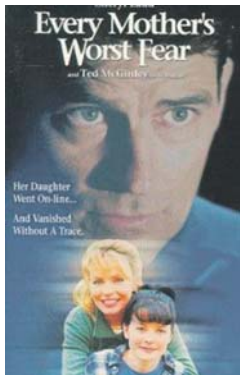

3³⁰ НОВА

Суочена с недавном раставом својих родитеља, напорним радом своје мајке и пропалом везом са својом средњошколском љубави, 16-годишња Марта тражи самоћу у свијету Интернета. Невино чаврљање постане опасно када Марта привуче пажњу интернетског ланца педофила и отмичара. Мартина мајка Кони посумња нешто те након што види да Марта није код куће започне паничну потрагу за својом кћерком, тражећи помоћ полиције, FBI и хакера. Филм је базиран на стравичној истинитој причи о усамљеној тинејџерки која је тражећи пријатељство на Интернету постала жртвом отмичара.

Улоге: Шерил Лад, Џордан Лад, Роберт Висден
Режија: Бил Л. Нортон

РТЛ **20.50**

Дјевојка на задатку

Када серијски убица натукне да је за своју сљедећу мету одабрао будућу мис САД, FBI одлучи да у избор убаци једну од својих агената, чији ће задатак бити да из прве руке непримијећено мотри развој ситуације.

Улоге: Сандра Булок, Мајкл Кејн, Бенјамин Брет

Режија: Доналд Петри

НОВА **14.50**

Преусмјерени летови

Када терористи нападну Свјетски трговински центар у Њујорку 11. септембра 2001. године, сви летови за Сјеверну Америку се морају спустити. Чак 38 авиона тада мора присилно да слети у миран и мален град

Улоге: Шон Ешмор, Дејвид Сачет, Џоан Вејли

Режија: Алекс Чепли

РТРС

6.00 Инфо канал
6.30 Сестрице, серија
7.00 Вијести
7.05 Јутарњи програм
9.00 Вијести
9.10 Долина сунца, серија
10.00 Денијеве мозгалице
10.05 Скајленд, цртани филм
10.30 Гледај и цртај
10.35 Плави змај, цртани филм
11.00 Рођени побједници
11.20 Хербаријум
11.30 МТС магазин
12.00 Вијести
12.10 У фокусу
13.00 Пресинг
14.00 Сестрице, серија
14.30 Деграси - нова генерација, серија
15.00 Вијести
15.10 Скајленд, цртани филм
15.30 Плави змај, цртани филм
16.00 Бањалучка панорама
16.30 Српска данас
17.00 Долина сунца, серија
18.00 У 18
19.00 Фрејжер, серија
19.30 Дневник
20.10 Некад било
21.00 Мјесто злочина: Мајами, серија
21.50 Херкул Поаро, серија
22.40 Инфо профил
23.10 Профајлер, серија
23.50 Свети орах, серија
0.20 У фокусу
1.00 Деграси - нова генерација, серија
1.30 Српска данас
2.00 Бањалучка панорама
2.20 МТС магазин
2.50 У 18
3.50 Дневник
4.20 Музика
4.50 Профајлер, серија
5.30 Свети орах, серија

АТВ

6.00 Музички програм
7.00 Викторија, серија
8.00 Иксмен, цртани филм
8.30 Пепа прашчић, цртани филм
8.50 Вијести
9.00 Бен 10, цртани филм
9.30 Хело Кити, цртани филм
9.35 Аладин, цртани филм
10.00 Серанови, серија
11.50 Вијести
12.00 Викторија, серија
13.00 Све ће бити добро, серија
14.00 Квиз и град
15.00 Луда кућа, серија
16.00 Вијести
16.20 Жене с броја 13, серија
17.00 Заувијек сусједи, серија
17.30 Витафон
18.00 Survivor
19.00 Вијести
19.40 Survivor
19.50 Ко жели бити милиционер
20.00 Звијезда можеш бити ти
22.00 Survivor
23.10 Добре намјере, серија
0.00 Квиз и град

ПИНК БХ

6.20 Сарајево на линији
6.30 Међ ин Бања Лука
6.40 Спортисимо
7.00 Руби, серија
8.00 Напуштени анђео, серија
9.00 БХ нет
10.30 Велики брат
12.00 Инфо
12.10 Смолвил, серија
13.00 Обични људи, серија
14.00 Инфо
14.10 Сарајево на линији
14.20 Међ ин Бања Лука
14.30 Спортисимо
14.40 Велики брат
15.00 Руби, серија
15.50 Инфо
16.00 Напуштени анђео, серија
17.00 Фарма
18.00 Инфо
18.20 Квизби
19.00 Рат у кући, серија
19.30 Велики брат
19.50 Контралицитација
20.00 Фарма
21.00 Гранд парада
22.30 Велики брат
23.30 ФИЛМ Детектив и дама
1.30 Велики брат
2.30 Сарајево на линији
2.40 Међ ин Бања Лука
2.50 Спортисимо
3.00 Гранд парада
4.20 ФИЛМ Детектив и дама
6.00 Џубокс

БХТ 1

7.00 Добро јутро
9.00 Бе Ха Те бебе
9.05 Мини школа
9.10 Чудесни свијет
9.20 Дјечији фестивали
9.40 Нема проблема
9.55 Вијести
10.00 Градске приче, серија
10.50 Avenia Ocean, серија
11.40 Моја мала кухиња
12.00 Вијести
12.10 Мода
12.40 На терапији, серија
13.00 Димензија више
14.00 Вијести
14.30 Naked.TV
15.00 Училица
15.20 Мини школа
15.30 Отвори прозор
15.40 Дјеца проналазачи
16.00 Редакција Д
16.10 Инфо
16.40 Aveia Ocean, серија
17.30 Моја мала кухиња
17.40 Друштво знања
18.10 Магазин
18.50 Ози Бу, цртани филм
19.00 Дневник
19.30 На терапији, серија
20.00 Црта
21.00 Кад тебе не буде, серија
21.30 Боје у низу
22.00 Вијести
22.10 Тема дана
22.40 Дамар
23.30 Sex'n'Pop
0.30 На терапији, серија
1.00 Црта

ОБН

6.50 Трансформери, цртани филм
7.10 Pocoyo, цртани филм
7.20 Дора истражује, цртани филм
7.40 Супер Били, цртани филм
7.50 Крстић-кружић
7.55 Мемори
8.00 Мала школа
8.05 Свезналица
8.30 Удри мушки
9.30 Hope and Faith, серија
10.00 Кућа Велике маме
10.20 Ексклузив
10.30 Скривена камера
11.20 Стол за 4
11.50 Инфо
12.30 Забрањена љубав, серија
13.00 Лалола, серија
14.00 Топ 10
14.30 Champs, серија
15.30 Принц из Бел Еира, серија
16.20 Краљ Квинса, серија
16.50 Инфо
17.00 Наша мала клиника, серија
17.50 Скривена камера
18.20 Стол за 4
18.50 Инфо
19.10 Ексклузив
20.00 Кућа Велике маме
20.30 Невјероватне приче, серија
21.00 ФИЛМ Град анђела
22.00 ФИЛМ Коцкар
23.50 Сашина екипа, серија
0.50 Кућа Велике маме
1.30 Невјероватне приче, серија
2.00 Кечери
3.00 Фудбал

Б 92

6.00 Јутарњи програм
9.30 Кажипрст
10.00 Вијести
10.30 Велики брат
11.00 Долина сунца, серија
12.00 Вијести
12.05 Велики брат
14.00 Шљака
14.30 Водич за родитеље
15.00 НГ и ВВС
15.30 Велики брат
16.00 Вијести
16.30 Стање нације
17.00 Моје драге комшије, серија
18.00 Велики брат
18.30 Вијести
19.00 Сунђер Боб, цртани филм
20.00 Долина сунца, серија
21.00 Велики брат
22.00 Интервју са Југославом Ћосићем
23.00 Вијести
23.30 Велики брат
0.00 Моје драге комшије, серија
1.20 Саут парк, серија
1.40 Инфо канал

РТС 1

6.00 Вијести
6.05 Јутарњи програм
8.00 Дневник
8.10 Јутарњи програм
9.00 Вијести
9.05 У здравом тијелу
9.20 Кувати срцем
9.30 Слагалица
10.00 Вијести
10.05 Квадратура круга
10.30 Свијет риболова
11.00 Вијести
11.05 Извођачи, серија
12.00 Дневник
12.10 Спорт плус
12.30 Шарк, серија
13.10 Дива, филм
14.50 Вијести
15.00 Једна пјесма једна жеља
15.50 Вијести
15.55 Бијела лађа, серија
17.00 Дневник РТ Војводина
17.20 Шта радите, бре
17.40 Београдска хроника
18.20 Око
19.00 Слагалица
19.30 Дневник
19.50 Бијела лађа, серија
21.00 48 сати - свадба
21.50 ФИЛМ Због ом Лењине
0.00 Дневник
0.20 Шарк, серија
1.10 ФИЛМ Раздвојени али једнаки 2
2.50 Вијести
3.00 48 сати - свадба
3.50 Свијет риболова
4.20 Око
4.50 Квадратура круга

РТС 2

6.00 У здравом тијелу
6.10 Концерт за добро јутро
7.00 Кувати срцем
7.30 Гарфилд, цртани филм
7.50 Три медвједа, цртани филм
8.10 Шумска школа, серија
8.20 Ади под водом
8.30 Рецепт за игру
9.10 Невјероватне животиње
9.40 Кућа математике
9.50 Ади под водом
10.00 Преглед Премијер лиге
11.00 Траг
11.30 Грађанин
11.50 Музика
13.00 Трезор
14.00 ФИЛМ Чарли Чен у опери
16.00 Ово је Србија
16.30 Свјетска политика
16.50 Породица човјека
17.20 Моравске приче
18.00 Зајечарска гитаријада
18.30 Три медвједа, цртани филм
18.50 Гарфилд, цртани филм
19.20 Шумска школа, серија
20.00 ТВ мрежа
20.20 Хит либрис
21.00 Извођачи, серија
22.00 Образовни програм
22.30 Научни програм
23.00 Интеграција
23.30 Ликовна колонија
23.50 Музика
0.20 ФИЛМ Чарли Чен у опери
1.30 Трезор
2.30 Хит либрис
3.00 Породица човјека
3.30 Моравске приче
4.30 Траг
5.00 Образовни програм
5.30 Музика

ХРТ 1

5.50 Нормалан живот
7.00 Добро јутро Хрватска
9.10 Долина сунца, серија
10.00 Вијести
10.10 Научне сличице
10.40 Научне сличице
11.10 Дени на мору
11.40 Културна баштина
12.00 Дневник
12.30 Опрезно с анђелом, серија
13.20 Меклеодове кћерке, серија
14.10 Вијести
14.40 Међу нама
15.30 Емисија из културе
16.10 Хрватска уживо
17.30 Најслабија карика
18.10 Код Ане
18.30 Долина сунца, серија
19.30 Дневник
20.10 Глобално сијело
20.40 Хрватско подморје
21.40 Пословни клуб
22.20 Отворено
23.10 Вијести
23.40 Други формат
0.40 Звјездане стазе, серија
1.20 Ксена - принцеза ратница, серија
2.10 Закон и ред: Одјел за жртве, серија
2.50 Чаролија, серија
4.00 Глобално сијело
4.30 Пословни клуб
5.00 Опрезно с анђелом, серија

ХРТ 2

6.50 Ватрогасне приче, цртани филм
7.10 Силвестер и Чичи, цртани филм
7.30 ТВ вртић
8.10 Наврх језика
8.20 Изазови

8.40 Heidi, серија
9.00 Гем сет меч, серија
9.30 Музика
10.00 Алиас, серија
10.40 ФИЛМ Мој пријатељ шпијун
12.00 Диана Крал
12.30 Докутека
13.30 Драги Џон, серија
13.50 Пријатељи, серија
14.10 Ксена - принцеза ратница, серија
15.00 Код Ане
15.10 ТВ вртић
15.40 Кога брига
16.20 Звјездане стазе, серија
17.00 Други формат
18.00 Вијести
18.20 Жупанијска панорама
18.40 Два и по мушкарца, серија
19.00 Симпсонови, цртани филм
19.30 Музика
20.00 Чаролија, серија
21.00 Закон и ред: Одјел за жртве, серија
21.50 Вијести
22.10 Праведан циљ, филм
23.50 Шаптачица духовима, серија
0.40 Диана Крал

РТЛ

7.00 Пинк Пантер, цртани филм
7.10 Спужва Боб, цртани филм
7.40 Пуном паром
8.10 Корак по корак, серија
8.30 Принц из Бел Еира, серија
9.20 Астро шоу
11.30 Под истим кровом, серија
12.00 Дадиља, серија
12.30 Рат у кући, серија
12.50 Магазин
13.10 Вечера за пет
13.30 Тајна чоколаде, серија
14.30 Хероји из страсти, серија
16.00 Корак по корак, серија
16.30 Принц из Бел Еира, серија
17.00 Под истим кровом, серија
17.30 Дадиља, серија
18.00 Рат у кући, серија
18.30 Вијести
18.50 Магазин
19.00 Вечера за пет
19.30 Пуном паром
20.00 Највеће хрватске мистерије
20.50 ФИЛМ Дјевојка на задатку
22.50 Чак, серија
23.50 Вијести
23.55 ФИЛМ Обрачун у Малом Токију
1.20 Астро шоу

НОВА

6.40 Фифи и цвјетно друштво, цртани филм
7.10 Рори, цртани филм
7.30 Томица и пријатељи, цртани филм
7.40 Јагодица Бобица, цртани филм
8.00 Бумба, цртани филм
8.10 Езо ТВ
8.30 Нова лова
10.00 Луде седамдесете, серија
11.00 Отвори своје срце, серија
12.00 Ин магазин
12.50 Наша мала клиника, серија
13.50 Најбоље године, серија
14.50 ФИЛМ Преусмјерени летови
17.00 Вијести
17.20 Наша мала клиника, серија
18.20 Ин магазин
19.10 Дневник
20.00 Најбоље године, серија
20.40 ФИЛМ Гњаваторка
22.40 Вијести
23.00 Закон бројева, серија
0.00 Сајнфелд, серија
0.30 Живот на сјеверу, серија
1.40 Ирска браћа, серија
2.20 Езо ТВ
3.20 ФИЛМ Интервенција
4.50 Сајнфелд, серија
5.30 Живот на сјеверу, серија
6.10 Ин магазин

ФТВ

7.00 Добро јутро
9.00 Вијести
9.05 Наивна невјеста, серија
10.00 Боо у покрету
10.30 Позитивна географија
11.00 Једна прича
11.30 Магазин Лиге шампиона
12.00 Дневник
12.10 Наша мала клиника, серија
13.00 Долина сунца, серија
13.40 60 минута
15.10 Вијести
15.20 Наивна невјеста, серија
16.10 Виза за будућност, серија
16.40 Милан и Енис
17.00 Федерација данас
17.30 Долина сунца, серија
18.20 Наша мала клиника, серија
19.00 Милан и Енис
19.10 Томица и пријатељи, цртани филм
19.30 Дневник
20.10 Лото
20.30 ФИЛМ Љепота порока
22.10 Заувијек млад, серија
22.40 Дневник
23.10 Двије сестре
23.30 Хајд у парк
0.00 На други начин
0.20 Цез

БН

6.30 Јутарњи програм
8.30 Водена планета
10.00 Новости
10.05 Храна и вино
10.50 Прије и послије
12.00 Новости
12.05 Свијет на длану
13.00 Супер кеш
14.00 Новости
14.05 Витафон, звук који лијечи
15.00 Храна и вино
16.00 Новости
16.20 Златна планета
17.10 Спонзоруше, серија
18.00 Данас у Српској
18.20 Мониторинг
19.00 Спорт флеш
19.30 Монитор
20.10 Спонзоруше, серија
21.00 Глот фркет
22.10 Лото
22.30 Преглед дана
23.00 ФИЛМ
0.40 Астрочет
3.00 Сателитски програм

К 3

9.30 Вијести
9.40 Топ форм
10.00 Кад природа подивља
10.30 Телеквиз
12.00 Вијести
12.05 Забрањена љубав, серија
13.00 SMS Party
15.00 Вијести
15.05 Потез
16.00 Аутовизија
16.40 Капри, серија
18.00 Забрањена љубав, серија
18.40 Новости
19.30 Дневник РТС
20.10 Капри, серија
21.00 Уторком уживо
22.30 ФИЛМ Договор живота
0.00 Вијести
0.30 Астрологија
- Ноћни програм

NATIONAL GEOGRAPHIC

8.00 Направљени да униште
9.00 Ратови хеликоптера
10.00 Потрага за ајкулама
11.00 Авионске несреће
12.00 Шта би се десило ако
12.30 Привид или стварност
13.00 Направљени да униште
14.00 Ратови хеликоптера
15.00 Лов на ловце
16.00 Савршени рој
17.00 Авионске несреће
18.00 Марин 1
19.00 Шта би се десило ако
19.30 Привид или стварност
20.00 Најбоље британске машине
21.00 Мегафабрике
22.00 Интерпол истражује
23.00 Најбоље британске машине
0.00 Мегафабрике
1.00 Шта би се десило ако
1.30 Привид или стварност
2.00 Најбоље британске машине
3.00 Мегафаброле
4.00 Марин 1
5.00 Шта би се десило ако
5.30 Привид или стварност
6.00 Ер Форс 1
7.00 Лов на ловце

РАДИО РС

6.00 Јутарњи програм
10.00 Вијести
10.05 Заједнички талас
11.00 Вијести
12.00 Подневне новости
12.10 Запјевајмо пјесме старе
13.00 Вијести
13.05 У ритму дана
14.00 Вијести
14.05 Свилен конац
15.00 Вијести
16.00 Дневник
16.20 Музичка кутија
17.00 Мозаик радија - актуелности из унутрашње политике
18.00 Вијести
19.00 Вечерње новости
19.10 Заиграјмо, запјевајмо, емисија народне музике
20.00 Вијести
20.05 Вече уз радио
21.00 Вијести
22.00 Хроника дана
22.10 Радагука, златно доба рокенрола
0.00 Поноћне вијести
0.10 Ноћни програм

Препоручујемо...

23^30 ПИНК БХ

Детектив и дама

Један од филмова на којима је редитељ Ридли Скот калио своје умијеће и пут ка награди "Оскар" 2001. године. Клер случајно присуствује убиству као свједок и њен живот је доведен у опасност. Детектив Мајк има задатак да је чува, али се између њих двоје јавља и љубав. Да ли ће Мајк успјети да је сачува од пријетње и да ли ће успјети да сачува и свој брак?

Улоге: Том Беринџер, Мими Роџерс, Лореин Бреко
Режија: Ридли Скот

Коцкар

22^00 ОБН

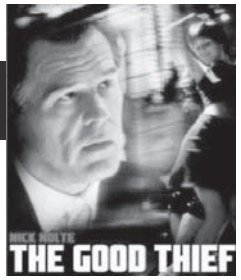

Остарјели коцкар Боб Монтагнет спрема пљачку живота. Боб припрема два спектакуларна препада, од којих је један лажан. То све сазнаје његов пријатељ полицајац, који би радије да спаси свог пријатеља него да га ухапси. Монтагнет саставља екипу која се састоји од партнера Пола, Раула, техничког генијалца и бившег дилера дрогом Владимира и младе дјевојке коју је Монтагнет спасио од проституције.

Улоге: Ник Нолт, Емир Кустурица, Нутса Кукианидзе
Режија: Нил Џордан

Гњаваторка

20^40 НОВА

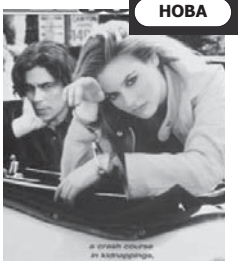

Емили Хоуп је размажена кћер безосјећајног и у сумњиве послове уплетеног милионера Џека Хоупа. Да би свом, послом опсједнутом оцу, скренула пажњу на себе, одлучи да инсценира властиту отмицу. Све функционише савршено, док аутомобил у који се она закључала не украде професионални крадљивац Винсент Роше. Када отвори пртљажник и схвати да је од крадљивца постао отмичар, Винсент је суочен не само с моралном дилемом него и с Емилијиним неподнošљивим карактером.

Улоге: Алиша Силверстон, Бенисио дел Торо,
Режија: Марко Брамбила

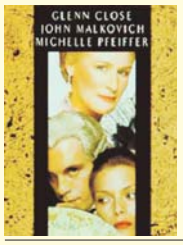

АТВ 20.00

Опасне везе

Радња филма одвија се у Француској 1760-их. Маркиза Мертила тражи услугу од свог бившег љубавника, виконта Валмонта. Један од маркизиних бивших љубавника, Геркурт, планира вјенчање са младом, племенитом женом, Сесил де Волангес. Маркиза жели да Валмонт заведе Сесил прије њеног вјенчања.
Улоге: Глен Клоуз, Џон Малкович, Мишел Фајфер
Режија: Стивен Фрирс

ПИНК БХ 22.00

Атентатори

Прича о Роберту Рату, професионалном убици, који открива да је и сам мета убице који жели да заузме његову позицију. Путеви им се укрштају кад обојица добијају задатак да елиминишу прелијепу Електру. Роберт и Електра се удружују у борби за слободу.
Улоге: Силвестер Сталоне, Антонио Бандерас
Режија: Ричард Донер

РТРС

6.00 Инфо канал
6.30 Сестрице, серија
7.05 Јутарњи програм
9.00 Вијести
9.10 Долина сунца, серија
10.00 Денијеве мозгалице
10.05 Скајленд, цртани филм
10.30 Гледај и цртај
10.35 Супер Били
10.40 Плави змај, цртани филм
11.00 Рођени побједници
11.20 Хербаријум
11.30 МТС магазин
12.00 Вијести
12.10 У фокусу
13.00 Некад било
14.00 Сестрице, серија
14.20 Деграси - нова генерација
15.10 Скајленд, цртани филм
15.30 Плави змај, цртани филм
16.00 Панорама Источног Сарајева
16.30 Српска данас
17.00 Долина сунца, серија
18.00 У 18
19.00 Фрејжер, серија
19.30 Дневник
20.10 Штикла
21.00 Пројекат Писта
21.50 Биографије
22.30 Џим Кер, пјевач групе Симпл Мајндс
22.50 Инфо профил
23.20 Профајлер, серија
0.00 Свети орах, серија
0.30 У фокусу
1.10 Деграси - нова генерација
1.40 Српска данас
2.10 Панорама Источног Сарајева
2.30 МТС магазин
3.00 Дневник
3.30 У 18
4.40 Профајлер, серија
5.30 Свети орах, серија

АТВ

7.00 Викторија, серија
8.00 Иксмен, цртани филм
8.30 Пепа прашчић, цртани филм
8.50 Вијести
9.00 Бен 10, цртани филм
9.30 Хело Кити, цртани филм
9.35 Аладин, цртани филм
10.00 Серанови, серија
11.50 Вијести
12.00 Викторија, серија
13.00 Све ће бити добро, серија
14.00 Квиз и град
15.00 Луда кућа, серија
16.00 Вијести
16.20 Жене с броја 13, серија
17.00 Заувијек сусједи, серија
17.30 Survivor
17.50 Survivor
19.00 Вијести
19.40 Survivor
19.50 Ко жели бити милиционер
20.00 ФИЛМ Опасне везе
22.00 Survivor
23.10 Добре намјере, серија
0.00 Квиз и град

ПИНК БХ

6.20 Сарајево на линији
6.30 Мејд ин Бања Лука
6.40 Спортисимо
7.00 Руби, серија
8.00 Напуштени анђео, серија
9.00 БХ нет
10.00 Фарма
11.00 Велики брат
12.00 Инфо
12.10 Смолвил, серија
13.00 Обични људи, серија
14.00 Инфо
14.10 Сарајево на линији
14.20 Мејд ин Бања Лука
14.30 Спортисимо
14.40 Велики брат
15.00 Руби, серија
15.50 Инфо
16.00 Напуштени анђео, серија
17.00 Фарма
18.00 Инфо
18.20 Квизби
19.00 Рат у кући, серија
19.30 Велики брат
19.50 Контралицитација
20.00 Фарма
21.00 Велики брат
22.00 ФИЛМ Атентатори
0.00 Велики брат
1.00 ФИЛМ Ловчев мјесец
3.00 Сарајево на линији
3.10 Мејд ин Бања Лука
3.20 Спортисимо
3.30 ФИЛМ

БХТ 1

7.00 Добро јутро
9.00 Бе Ха Те бебе
9.05 Мини школа
9.10 Отвори прозор
9.20 Дјеца проналазачи
9.40 Редакција Д
10.00 Вијести
10.05 Кад тебе не буде, серија
10.30 Боје у низу
10.50 Авенија Оцеан, серија
11.40 Моја мала кухиња
12.00 Вијести
12.10 Друштво знања
12.40 На терапији, серија
13.00 Црта
14.00 Вијести
14.30 Магазин
15.00 Училица
15.20 Мини школа
15.30 Бе Ха Те бебе
15.35 Добро дошли у моју земљу
15.50 Уради сам уради сама
15.55 Ози Бу, цртани филм
16.00 Френдери, цртани филм
16.10 Инфо
16.40 Авенија Оцеан, серија
17.30 Моја мала кухиња
17.40 Живот и остало
18.10 Еуроимпулс
18.50 Ози Бу, цртани филм
19.00 Дневник
19.30 На терапији, серија
20.00 Тајне ДНК
21.00 Неријешен случај
22.00 Вијести
22.10 Тема дана
22.40 Група Регина
0.10 На терапији
0.40 Тајне ДНК
1.30 Живот и остало

ОБН

6.50 Трансформери, цртани филм
7.10 Росохо, цртани филм
7.20 Дора истражује, цртани филм
7.40 Супер Били, цртани филм
7.50 Крстић-кружић
7.55 Мемори
8.00 Мала школа
8.05 Свезналица
8.30 Удри мушки
9.30 Hope and Faith, серија
10.00 Кућа Велике маме
10.20 Ексклузив
10.40 Скривена камера
11.20 Стол за 4
11.50 Инфо
12.30 Забрањена љубав, серија
13.10 Лалола, серија
14.00 Топ 10
14.30 Champs, серија
15.30 Принц из Бел Ејра, серија
16.20 Краљ Квинса, серија
16.50 Инфо
17.00 Наша мала клиника, серија
17.50 Скривена камера
18.20 Стол за 4
18.50 Инфо
19.10 Ексклузив
20.00 Кућа Велике маме
21.00 Битанге и принцезе, серија
21.40 Седам ратника, серија
22.40 ФИЛМ Клијент
23.30 Кућа Велике маме
1.00 ФИЛМ Коцкар
3.40 Кечери
4.40 Фудбал

Б 92

6.00 Јутарњи програм
9.30 Кажипрст
10.00 Вијести
10.30 Велики брат
11.00 Долина сунца, серија
12.00 Вијести
12.05 Велики брат
13.00 Вијести
13.05 NG i BBC
14.00 Интервју са Југославом Ћосићем
15.00 NG i BBC
15.30 Велики брат
16.00 Вијести
16.30 Стање нације
17.00 Моје драге комшије, серија
18.00 Велики брат
18.30 Вијести
19.00 Сунђер Боб, цртани филм
19.30 Пингвини са Мадагаскара
20.00 Долина сунца, серија
21.00 Велики брат
22.00 Реплика
23.00 Вијести
23.30 Велики брат
0.00 Моје драге комшије, серија
1.20 Саут Парк, серија
1.40 Инфо канал

РТС 1

6.00 Вијести
6.05 Јутарњи програм
8.00 Дневник
8.10 Јутарњи програм
9.00 Вијести
9.05 У здравом тијелу
9.20 Кувати срцем
9.30 Слагалица
10.00 Вијести
10.05 Траг
10.30 Позитивна енергија
11.00 Вијести
11.05 Извођачи, серија
12.00 Дневник
12.10 Спорт плус
12.30 Кувати срцем
12.40 Шарк, серија
13.30 Ви и Мира Адања Полак
14.10 Кулинарски љетопис
14.30 Мој ујак
14.50 Вијести
15.10 48 сати - свадба
15.50 Вијести
15.55 Бијела лађа, серија
17.00 Дневник РТ Војводина
17.20 Шта радите, бре
17.40 Београдска хроника
18.20 Око
19.00 Слагалица
19.30 Дневник
19.50 Бијела лађа, серија
21.00 Сједок
22.00 Вијести
22.05 48 сати - свадба
23.00 Вијести
23.05 Шарк, серија
0.00 Дневник
0.20 Тексас, филм
1.50 Вијести
2.00 48 сати - свадба
2.50 Сједок
3.50 Позитивна енергија
4.20 Око
4.50 Траг

РТС 2

6.00 У здравом тијелу
6.10 Концерт за добро јутро
7.00 Кувати срцем
7.30 Гарфилд, цртани филм
7.50 Три медвједа, цртани филм
8.10 Шумска школа
8.30 Клиника Вет
8.50 Романсирана ботаника
9.10 Бројеви
9.40 Религије свијета
9.50 Кућа математике
10.00 Интерфејс
10.30 ТВ мрежа
11.00 Екологија
11.30 Образовни програм
12.00 Музика
12.50 Трезор
13.50 ФИЛМ Чарли Чен на Олимпијади
16.00 Ово је Србија
16.30 Свјетска политика
16.50 Образовни програм
17.20 Екологија
17.50 Ана Станић
18.30 Три медвједа, цртани филм
18.50 У свијету
19.30 Биокулт
20.00 Мира Бањац - публици у част
21.30 Извођачи, Италија
22.30 ФИЛМ Елементарне честице
0.20 Цез
0.30 ФИЛМ Чарли Чен на Олимпијади
1.50 Трезор
3.00 Биокулт
3.30 У свијету
4.00 Ана Станић
4.30 Образовни програм
5.00 Екологија
5.20 Цез

ХРТ 1

5.50 Међу нама
7.00 Добро јутро, Хрватска
9.10 Долина сунца, серија
10.00 Вијести
10.10 Научне сличице
10.40 Научне сличице
11.10 Опра шоу
12.00 Дневник
12.30 Опрезно с анђелом, серија
13.20 Меклеодове кћерке, серија
14.10 Вијести
14.40 Религијски програм
15.30 Образовни програм
16.10 Хрватска уживо
17.30 Најслабија карика
18.10 Код Ане
18.20 Долина сунца, серија
19.10 Лото
19.30 Дневник
20.10 А сад у Европу
21.00 Луда кућа, серија
21.40 Паралеле
22.20 Отворено
23.20 Вијести
23.50 е-Хрватска
0.40 Звјездане стазе, серија
1.30 Ксена - принцеза ратница, серија
2.10 Велемајстор, серија
3.00 Прекид програма
4.30 Образовни програм
5.00 Опрезно с анђелом, серија

ХРТ 2

6.50 Ватрогасне приче
7.10 Силвестер и Чичи
7.40 ТВ вртић
8.00 Чаробна плоча
8.20 Глазбецеда
8.30 Прочитани
8.40 Хеиди, серија
9.00 Гем сет меч, серија
9.30 Музика
10.00 Пренос сједнице Хрватског сабора
13.20 Драги Џон, серија
13.40 Пријатељи, серија
14.10 Ксена - принцеза ратница, серија
14.40 Код Ане
15.00 ТВ вртић
15.30 Чаробна плоча
15.40 Кога брига
16.20 Звјездане стазе, серија
17.00 е-Хрватска
17.50 Вијести
18.20 Кошарка: Цибона - Жалгирис
20.10 ФИЛМ Хронике из Нарније: Лав вјештица и ормар
22.30 Вијести
22.50 Велемајстор, серија
23.40 Шаптачица духовима, серија
0.30 Музика

РТЛ

7.00 Пинк Пантер, цртани филм
7.10 Спужва Боб, цртани филм
7.40 Пуном паром
8.10 Корак по корак, серија
8.30 Принц из Бел Еира, серија
9.20 Астро шоу
11.30 Под истим кровом, серија
12.00 Дадиља, серија
12.30 Рат у кући, серија
12.50 Магазин
13.10 Вечера за пет
13.30 Тајна чоколаде, серија
14.30 Хероји из страсти, серија
16.00 Корак по корак, серија
16.30 Принц из Бел Еира, серија
17.00 Под истим кровом, серија
17.30 Дадиља, серија
18.00 Рат у кући, серија
18.30 Вијести
18.50 Магазин
19.00 Вечера за пет
19.30 Пуном паром
20.00 Мјесто злочина: Њујорк, серија
20.50 Кости, серија
21.50 Заборављени случај, серија
22.20 Створења, серија
23.20 Вијести
23.30 ФИЛМ Цура на задатку
1.30 Астро шоу

НОВА

6.40 Фифи и цвјетно друштво
7.10 Рори, цртани филм
7.30 Томица и пријатељи, цртани филм
7.40 Јагодица Бобица, цртани филм
8.00 Бумба, цртани филм
8.10 Езо ТВ
8.30 Нова лова
10.00 Луде седамдесете, серија
11.00 Отвори своје срце, серија
12.10 Ин магазин
13.00 Наша мала клиника, серија
14.00 Најбоље године, серија
15.00 ФИЛМ Забава
17.20 Наша мала клиника, серија
18.20 Ин магазин
19.10 Дневник
20.00 Најбоље године, серија
20.50 Луд, збуњен, нормалан
21.30 Брачне воде, серија
22.10 Доктор с Беверли Хилса
23.10 Вијести
23.30 Закон бројева, серија
0.30 Сајнфелд, серија
1.00 Живот на сјеверу, серија
2.00 Ирска браћа
2.50 Езо ТВ
3.50 ФИЛМ Типично за Мери
5.30 Сајнфелд, серија
6.00 Живот на сјеверу, серија

ФТВ

7.00 Добро јутро
9.00 Вијести
9.05 Наивна невјеста, серија
10.00 Гримове бајке
10.30 Позитивна географија
11.00 Једна прича
11.30 БХ пјесмарица
12.00 Дневник
12.10 Наша мала клиника, серија
13.00 Долина сунца, серија
13.50 ФИЛМ Џејн До: Нестанак
15.10 Вијести
15.20 Наивна невјеста, серија
16.10 Виза за будућност, серија
16.40 Милан и Енис
17.00 Федерација данас
17.30 Долина сунца, серија
18.20 Наша мала клиника, серија
19.00 Милан и Енис
19.10 Томица и пријатељи
19.30 Дневник
20.10 Одговорите људима
21.10 ФИЛМ
22.50 Дневник
23.10 Флаш Гордон, серија
0.10 Концерт народне музике

БН

6.30 Јутарњи програм
8.30 Водена планета
9.00 Филмске новости
10.00 Новости
10.05 Храна и вино
11.00 Стем 011
12.00 Новости
12.10 Приче из Мађарске
13.00 Супер кеш, квиз
14.00 Новости
14.05 ФИЛМ
15.30 Храна и вино
16.00 Новости
16.20 Златна планета
17.10 Спонзоруше, серија
18.00 Данас у Српској
18.20 Мониторинг
19.00 Спорт флеш
19.30 Монитор
20.10 Спонзоруше, серија
21.00 Црно на бијело
22.00 Дописници без граница
22.30 Преглед дана
23.00 ФИЛМ
0.30 Астрочет
3.00 Сателитски програм

К 3

9.30 Вијести
9.40 Топ форм
10.00 Кад природа подивља
10.30 Телеквиз
12.00 Вијести
12.05 Забрањена љубав, серија
13.30 SMS party
15.00 Вијести
15.05 Сцена
16.00 Капри, серија
17.00 ТВ ординација
17.50 Забрањена љубав, серија
18.40 Новости
19.30 Дневник РТС
20.00 Спорт кафе
20.10 Капри, серија
21.00 Твин Пикс, серија
22.00 Новости
22.20 Тражени
23.10 Супер хитови
0.30 Астрологија
- Ноћни програм

NATIONAL GEOGRAPHIC

8.00 Најбоље британске машине
9.00 Мегафабрике
10.00 Тајна седморка Африке
11.00 Авионске несреће
12.00 Шта би се десило ако
12.30 Привид или стварност
13.00 Најбоље британске машине
14.00 Мегафабрике
15.00 Лов на ловце
16.00 Вулканска хоботница
17.00 Авионске несреће
18.00 Черчилова њемачка војска
19.00 Шта би се десило ако
19.30 Привид или стварност
20.00 Историјске завјере
21.00 Нацистичке збирке
22.00 Интерпол истражује
23.00 Историјске завјере
0.00 Нацистичке збирке
1.00 Шта би се десило ако
1.30 Привид или стварност
2.00 Историјске завјере
3.00 Нацистичке збирке
4.00 Черчилова њемачка војска
5.00 Шта би се десило ако
5.30 Привид или стварност
6.00 Кристалне лобање
7.00 Лов на ловце

РАДИО РС

6.00 Јутарњи програм
10.00 Вијести
10.05 Заједнички талас
11.00 Вијести
12.00 Подневне новости
12.10 Запјевајмо пјесме старе
13.00 Вијести
13.05 У ритму дана
14.00 Вијести
14.05 Свилен конац
15.00 Вијести
16.00 Дневник
16.20 Музичка кутија
17.00 Мозаик радија - породица и здравље
18.00 Вијести
19.00 Вечерње новости
19.10 Заиграјмо, запјевајмо, емисија народне музике
20.00 Вијести
20.05 Оаза
21.00 Вијести
21.05 Вече уз радио
22.00 Хроника дана
22.10 Мелодије звучних боја
23.00 Евергрин клуб
0.00 Поноћне вијести
1.00 Ноћни програм

Препоручујемо...

Ловчев мјесец

1⁰⁰ ПИНК БХ

Клејтон Самјуелс је глава сиромашне породице која живи у планинама далеког југа и зарађује за живот бавећи се преварама. Клејтон се према својој одраслој кћерци Флоренс односи као према слушкињи. У исто вријеме Тарнер, проблематични ратни ветеран који истражује дивљину, види нешто више у њој. Флоренс и Тарнер се заљубљују, а Клејтон је огорчен при помисли да би Тарнер могао да га одвоји од кћерке.

Улоге: Берт Рејнолдс, Кит Карадин, Хејли Думонд
Режија: Ричард Вајнман

Забава

15⁰⁰ НОВА

Млади Кид позван је на тулум у кућу свог пријатеља Плеја. Послије тучњаве у школи, родитељи казне Кида. Свеједно, Кид се искраде када му отац заспи, али не зна да су тројица школских разбијача одлучили да га науче пристојном понашању.

Улоге: Мертин Лоренс, Кристофер Рид, Робин Харис
Режија: Реџиналд Хадлин

Типично за Мери

3⁵⁰ НОВА

Када је Ени Мери имала 16 година, понуђена јој је стипендија да оде пјевати у Милано, али никада није отишла јер јој је тада мајка била на самрти. Сада Ени Мери има 33 године и више се не бави пјевањем. Живи у сјени свог оца, талентованог пјевача који самог себе види као будућег Паваротија. Жели се тога ослободити али њен отац доживи срчани удар па му је сад још потребнија. Када се коначно побуни, цијело село се укључи у такмичење како би скупили новац за путовање Енине смртно болесне најбоље пријатељице, 16-годишње Бетан Беван у Дизниленд. Нажалост, Ени изгуби сав новац који су скупили кладећи се на коњским тркама. Сада је најомраженија особа у селу све док поново не запјева. Тада Ени Мери схвати да коначно може кренути напријед.

Улоге: Рејчел Грифитс, Џонатан Прајс, Иан Груфуд
Режија: Сара Шугермен

АТВ 22.00

Тесна кожа 3

Службеник Пантић у гужви градског аутобуса изгуби ташну са пословним пројектима, а нађе сличну, пуну девиза. Тај новац мијења његов живот, и приватни и пословни, а утиче и на амбиције других.

Улоге: Милан Гутовић, Никола Симић, Гојко Балетић

Режија: Александар Ђорђевић

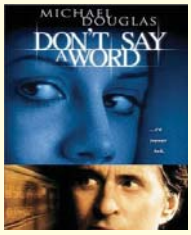

ОБН 23.00

Не реци ни ријеч

Група лопова украде ријетки драгуљ, али током крађе двојица преваре шефа банде, Патрика, и отму му драгоцјени камен. Десет година касније, угледног психијатра Натаниела Конрада позову да прегледа поремећену младу жену по имену Елизабет.

Улоге: Мајкл Даглас, Шон Бин, Британи Марфи

Режија: Гери Фледер

РТРС

6.00 Инфо
6.30 Сестрице, серија
7.00 Вијести
7.05 Јутарњи програм
9.00 Вијести
9.10 Долина сунца, серија
10.00 Денијеве мозгалице
10.05 Скајленд, цртани филм
10.30 Гледај и цртај
10.35 Плави змај, цртани филм
11.00 Рођени побједници
11.20 Хербаријум
11.30 МТС магазин
12.00 Вијести
12.10 У фокусу
13.00 Наслови
13.30 За.друга
14.00 Сестрице, серија
14.20 Деграси - нова генерација, серија
15.00 Вијести
15.10 Скајленд, цртани филм
15.30 Плави змај, цртани филм
16.00 Актива
16.30 Српска данас
17.00 Долина сунца, серија
18.00 У 18
19.00 Фрејжер, серија
19.30 Дневник
20.10 Печат
21.10 Хероји и феномени
21.30 Док. програм
22.00 На лијепом плавом Дунаву, серија
22.40 Инфо профил
23.10 Профајлер, серија
23.50 Свети орах, серија
0.20 У фокусу
1.00 Деграси - нова генерација, серија
1.30 Српска данас
2.00 Актива
2.20 МТС магазин
2.50 У 18
3.50 Дневник
4.20 Музика
4.50 Профајлер, серија
5.30 Свети орах, серија

АТВ

6.00 Музички програм
7.00 Викторија, серија
8.00 Иксмен, цртани филм
8.30 Пепа прашчић, цртани филм
8.50 Вијести
9.00 Бен 10, цртани филм
9.30 Хело Кити, цртани филм
9.35 Аладин, цртани филм
10.00 Серанови, серија
11.50 Вијести
12.00 Викторија, серија
13.00 Све ће бити добро, серија
14.00 Квиз и град
15.00 Луда кућа, серија
16.00 Вијести
16.20 Жене с броја 13, серија
17.00 Заувијек сусједи, серија
17.30 Survivor
17.50 Survivor
19.00 Вијести
19.40 Пословни курс
20.10 Црни Груја, серија
21.00 Испуни ми жељу
22.00 ФИЛМ Тесна кожа 3
0.00 Квиз и град

ПИНК БХ

6.20 Сарајево на линији
6.30 Међ ин Бања Лука
6.40 Спортисимо
7.00 Руби, серија
8.00 Напуштени анђео, серија
9.00 БХ нет
10.00 Фарма
11.00 Велики брат
12.00 Инфо
12.10 Смолвил, серија
13.00 Обични људи, серија
14.00 Инфо
14.10 Сарајево на линији
14.20 Међ ин Бања Лука
14.30 Спортисимо
14.40 Велики брат
15.00 Руби, серија
15.50 Инфо
16.00 Напуштени анђео, серија
17.00 Фарма
18.00 Инфо
18.20 Квизби
19.00 Рат у кући, серија
19.30 Велики брат
19.50 Контралицитација
20.00 Фарма
21.00 Забрањени форум
23.00 Фарма
23.30 Велики брат
0.00 ФИЛМ Кактус Џек
1.40 Велики брат
2.40 Сарајево на линији
2.50 Међ ин Бања Лука
3.00 Спортисимо
3.10 Голд експрес
4.40 ФИЛМ

БХТ 1

7.00 Добро јутро
9.00 Бе Ха Те бебе
9.05 Мала школа
9.10 Добро дошли у моју земљу
9.20 Уради сам уради сама
9.30 Ози Бу, цртани филм
9.35 Френдери, цртани филм
9.40 Дјечији фестивали
10.00 Вијести
10.05 Мини портрети сликара
10.20 Живот и остало
10.55 Авенија Оцеан, серија
11.40 Моја мала кухиња
12.00 Вијести
12.10 Еуроимпулс
12.40 На терапији, серија
13.10 Нерије шен случај
14.10 Вијести
14.30 Фестивал циркуса
15.00 Училица
15.20 Мини школа
15.30 Глад, драма
15.40 Мона невјероватна прича, серија
16.10 Инфо
16.40 Авенија Оцеан, серија
17.30 Моја мала кухиња
17.40 Савремени поглед на традиционалну љепоту
18.10 Музика
18.50 Ози Бу, цртани филм
19.00 Дневник
19.30 На терапији, серија
20.00 Јосип Пејаковић: У име народа
20.30 Добри људи у времену зла
21.00 Лајфстајл
22.00 Вијести
22.10 Тема дана
22.40 Почетак једног вође
23.40 Херберт вон Карајан
0.20 На терапији, серија
1.00 Лајфстајл

ОБН

6.50 Трансформери, цртани филм
7.10 Поцојо, цртани филм
7.20 Дора истражује, цртани филм
7.40 Супер Били, цртани филм
7.50 Крстић-кружић
7.55 Мемори
8.00 Мала школа
8.05 Свезналица
8.30 Удри мушки
9.30 Хопе анд Фаитх, серија
10.00 Кућа Велике маме
10.20 Ексклузив
10.40 Скривена камера
11.20 Сто за 4
11.50 Инфо
12.30 Забрањена љубав, серија
13.10 Лалола, серија
14.00 Топ 10
14.30 Champs, серија
15.30 Принц из Бел Ејра, серија
16.20 Краљ Квинса, серија
16.50 Инфо
17.00 Наша мала клиника, серија
17.50 Скривена камера
18.20 Сто за 4
18.50 Инфо
19.10 Ексклузив
20.00 Кућа Велике маме
21.00 Мјесто злочина: Лас Вегас, серија
22.00 Супер милионер
23.00 ФИЛМ Не реци ни ријечи
0.50 Кућа Велике маме
1.30 ФИЛМ Клијент
3.20 Кечери

РТС 1

6.00 Вијести
6.05 Јутарњи програм
8.00 Дневник
8.10 Јутарњи програм
9.00 Вијести
9.05 У здравом тијелу
9.20 Кувати срцем
9.30 Слагалица
10.00 Вијести
10.05 Сасвим природно
10.30 Свијет риболова
11.00 Вијести
11.05 Извођачи, серија
12.00 Дневник
12.10 Спорт плус
12.20 Шарк, серија
13.10 ФИЛМ Бумеранг
14.50 Вијести
15.10 48 сати - свадба
15.50 Вијести
16.00 Бијела лађа, серија
17.00 Дневник РТ Војводина
17.20 Шта радите, бре
17.40 Београдска хроника
18.20 Око
19.00 Слагалица
19.30 Дневник
20.00 Бијела лађа, серија
20.50 ФИЛМ Хитлер - посљедњи дани
0.00 Дневник
0.10 Шарк, серија
1.00 Тексас, филм
2.50 Вијести
3.00 Свијет риболова
3.30 Живот и стандарди
3.50 UNHCR - повратак: Косово
4.20 Око
4.50 Сасвим природно

РТС 2

6.00 У здравом тијелу
6.10 Концерт за добро јутро
6.50 Кувати срцем
7.20 Гарфилд, цртани филм
7.40 Три медвједа, цртани филм
8.10 Шумска школа, серија
8.30 Зоотека
8.40 Кроз врата знања до путовања
9.20 Религије свијета
9.40 Кућа математике
9.50 Ади под водом
10.00 Аква вива дерби
10.30 У свијету
11.00 Емисија из екологије
11.20 Траг у простору
12.00 Музика
13.00 Трезор
13.50 ФИЛМ Чарли Чен на Бродвеју
16.00 Ово је Србија
16.30 Свјетска политика
16.50 Бардови театра
17.50 Дјечија пјесма Евровизије
18.40 Кошарка: Лијетувос - Партизан
20.30 Живот и стандарди
21.00 Извођачи, серија
22.00 Метрополис
22.30 Контекст
23.00 Музика
23.30 Одбојка: Војводина - Рибница
0.40 ФИЛМ Чарли Чен на Бродвеју
1.40 Трезор
2.50 Кошарка: Лијетувос - Партизан
4.20 Одбојка: Војводина - Рибница
5.30 Музика

ХРТ 1

5.50 Религијски програм
7.00 Добро јутро, Хрватска
9.10 Долина сунца, серија
10.00 Вијести
10.10 Научне сличице
10.40 Научне сличице
11.10 Опра шоу
12.00 Дневник
12.30 Опрезно с анђелом, серија
13.20 Меклеодове кћерке, серија
14.00 Вијести
14.40 Тренутак спознаје
15.30 Прича о Комижи
16.10 Хрватска уживо
17.20 Најслабија карика
18.10 Код Ане
18.30 Долина сунца, серија
19.30 Дневник
20.10 Ко жели бити милионер
21.00 Dossier.hr
22.00 Пола уре културе
22.30 Отворено
23.30 Вијести
0.00 Вријеме за књигу
0.30 Звјездане стазе, серија
1.20 Ксена - принцеза ратница, серија
2.00 Без трага, серија
3.20 Прича о Комижи
3.50 Dossier.hr
4.40 Пола уре културе
5.00 Опрезно с анђелом, серија

ХРТ 2

6.50 Ватрогасне приче, цртани филм
7.10 Силвестер и Чичи, цртани филм
7.30 ТВ вртић
7.50 Прича о Трејси Бикер
8.10 Могу ја
8.20 Изнад црте
8.40 Хајди, серија
9.00 Гем сет меч, серија
9.30 Музика
10.00 Пренос сједница Хрватског сабора
13.20 Драги Џон, серија
13.50 Пријатељи, серија
14.10 Ксена - принцеза ратница, серија
14.50 Код Ане
15.10 ТВ вртић
15.30 Прича о Трејси Бикер
15.40 Кокице
16.10 Звјездане стазе, серија
16.50 Вријеме за књигу
18.00 Вијести
18.20 Жупанијска панорама
18.40 Два и по мушкарца, серија
19.00 Симпсонови, серија
19.30 Музика
20.00 ФИЛМ Фантастична четворка
21.50 Вијести
22.10 Без трага, серија

23.00 Музика

НОВА

6.40 Фифи и цвјетно друштво, цртани филм
7.10 Рори, цртани филм
7.30 Томица и пријатељи, цртани филм
7.40 Јагодица Бобица, цртани филм
8.00 Бумба, цртани филм
8.10 Езо ТВ
8.40 Нова лова
10.10 Луде седамдесете, серија
11.10 Отвори своје срце, серија
12.10 Ин магазин
13.00 Наша мала клиника, серија
14.00 Најбоље године, серија
15.00 ФИЛМ Мали Никита
17.00 Вијести
17.20 Наша мала клиника, серија
18.20 Ин магазин
19.10 Дневник
20.00 Најбоље године, серија
20.50 Тренутак истине
22.00 Провјерено
23.00 Вијести
23.10 Закон бројева, серија
0.00 Сајнфелд, серија
0.40 Живот на сјеверу, серија
1.30 Ирска браћа, серија
2.30 Езо ТВ
3.30 ФИЛМ Губитници
5.00 Сајнфелд, серија
5.40 Живот на сјеверу, серија

РТЛ

6.50 Бајкери с Марса, цртани филм
7.10 Спужва Боб, цртани филм
7.40 Пуном паром
8.10 Корак по корак, серија
8.30 Принц из Бел Ејра, серија
9.20 Астро шоу
11.30 Под истим кровом, серија
12.00 Дадиља, серија
12.30 Рат у кући, серија
12.50 Магазин
13.10 Вечера за пет
13.30 Тајна чоколаде, серија
14.30 Хероји из страсти, серија
16.00 Корак по корак, серија
16.30 Принц из Бел Ејра, серија
17.00 Под истим кровом, серија
17.30 Дадиља, серија
18.00 Рат у кући, серија
18.30 Вијести
18.50 Магазин
19.00 Вечера за пет
19.30 Пуном паром
20.00 Језикова јуха
20.50 Увод у анатомију, серија
21.40 Домаћице, серија
23.20 Вијести
23.30 Мјесто злочина: Њујорк, серија
0.20 Кости, серија
1.20 Заборављени случај, серија
2.00 Астро шоу

ФТВ

7.00 Добро јутро
9.00 Вијести
9.05 Наивна невјеста, серија
10.00 Замјена, серија
10.30 Позитивна географија
11.00 Концерт
11.30 Хашки дневник
12.00 Дневник
12.10 Наша мала клиника, серија
13.00 Долина сунца, серија
13.40 Одговорите људима
15.10 Вијести
15.20 Наивна невјеста, серија
16.10 Виза за будућност, серија
16.40 Милан и Енис
17.00 Федерација данас
17.30 Долина сунца, серија
18.20 Наша мала клиника, серија
18.50 Милан и Енис
19.00 Томица и пријатељи, цртани филм
19.30 Дневник
20.10 Поштено
21.10 Јединица
22.20 Вратиће се роде, серија
23.10 Дневник
23.40 Аутовизија
0.10 Концерт забавне музике

БН

6.30 Јутарњи програм
8.30 Водена планета
9.30 Свијет на длану
10.00 Новости
10.30 Храна и вино
11.00 Стил
12.00 Новости
12.10 Приче из Мађарске
13.00 Супер кеш
14.00 Новости
14.05 Црно на бијело
15.30 Храна и вино
16.00 Новости
16.20 Златна планета
17.20 Спонзоруше, серија
18.00 Данас у Српској
18.30 Мониторинг
19.00 Спорт флеш
19.30 Монитор
20.00 Спонзоруше, серија
21.00 Пулс
22.30 Преглед дана
23.00 ФИЛМ
0.40 Астрочет
3.00 Сателитски програм

К 3

9.30 Вијести
9.40 Топ форм
10.00 Кад природа подивља
10.30 Телеквиз
12.00 Вијести
12.05 Забрањена љубав, серија
13.10 SMS Party
15.00 Вијести
15.05 Земља извор живота
16.00 Плеј
16.40 Капри, серија
17.30 Забрањена љубав, серија
18.40 Новости
19.30 Дневник РТС
20.10 Капри, серија
21.00 ТВ гост
22.00 Вијести
22.30 Неповратно, филм
0.00 Вијести
0.30 Астрологија
- Ноћни програм

Б92

6.00 Јутарњи програм
9.30 Кажипрст
10.00 Вијести
10.30 Велики брат
11.00 Долина сунца, серија
12.00 Вијести
12.05 Велики брат
13.00 Вијести
13.05 Увећање
14.00 Реплика
15.00 NG и BBC
15.30 Велики брат
16.00 Вијести
16.30 Стање нације
17.00 Моје драге комшије, серија
18.00 Велики брат
18.30 Вијести
19.10 Сунђер Боб, цртани филм
20.00 Долина сунца, серија
21.00 Велики брат
22.00 Увод у анатомију, серија
23.00 Вијести
23.10 Велики брат
0.10 Моје драге комшије, серија
1.20 Саут Парк, серија
1.40 Инфо канал

NATIONAL GEOGRAPHIC

8.00 Историјске завјере
9.00 Нацистичке збирке
10.00 Савршени рој
11.00 Авионске несреће
12.00 Шта би се десило ако
12.30 Привид или стварност
13.00 Историјске завјере
14.00 Нацистичке збирке
15.00 Лов на ловце
16.00 Тигрови из мочваре
17.00 Авионске несреће
18.00 Кенгурски хаос
19.00 Шта би се десило ако
19.30 Привид или стварност
20.00 Праисторијски предатори
21.00 Угризи ме са др Мајком Лихијем
22.00 Интерпол истражује
23.00 Праисторијски предатори
0.00 Угризи ме са др Мајком Лихијем
1.00 Шта би се десило ако
1.30 Привид или стварност
2.00 Праисторијски предатори
3.00 Угризи ме са др Мајком Лихијем
4.00 Кенгурски хаос
5.00 Шта би се десило ако
5.30 Привид или стварност
6.00 Куга црног пацова
7.00 Лов на ловце

РАДИО РС

6.00 Јутарњи програм
10.00 Вијести
10.05 Заједнички талас
11.00 Вијести
12.00 Подневне новости
12.10 Запјевајмо пјесме старе
13.00 Вијести
13.05 У ритму дана
14.00 Вијести
14.05 Свилен конац
15.00 Вијести
16.00 Дневник
16.20 Музичка кутија
17.00 Мозаик радија - отворено речено
18.00 Вијести
19.00 Вечерње новости
19.10 Заиграјмо, запјевајмо
20.00 Вијести
20.05 Хигијена живота
21.00 Вијести
21.05 Вече уз радио, домаћа забавна музика
22.00 Хроника дана
22.10 Мелодије звучних боја
23.00 Оаза
0.00 Поноћне вијести
0.10 Ноћни програм

Препоручујемо...

0⁰⁰ ПИНК БХ

Кактус Џек

Каубој звани Лијепи странац треба да испрати госпођицу Чарминг Џоунс да узме већу суму новца од свог оца Пароди Џоунса. Али, богати Ајвери хоће тај новац за себе и зато унајмљује старог каубоја Кактус Џека да их пресретне и опљачка на путу кући. Али, Кактус баш и није тако спретан у пљачкању.

Улоге: Кирк Даглас, Ен Маргарет, Арнолд Шварценегер
Режија: Хал Нидхем

Мали Никита

15⁰⁰ НОВА

Рој Парментер је агент FBI из Сан Дијега. Прије двадесет година његовог је партнера убио совјетски шпијун познат по надимку Скуба. Агент није никада уловљен те је још увијек на слободи. Рој испитује средњошколца Џефа Гранта, кандидата за пилотску академију. У рутинској провјери поријекла Рој открије да су Џефови родитељи агенти.

Улоге: Ривер Феникс, Сидни Поитје, Ричард Џенкинс
Режија: Ричард Бенјамин

3³⁰ НОВА

Губитници

Вити је власник бара који је дужан градском кладионичару и зеленашу Џоу Мекулоху. Боби је један од редовних посјетилаца бара у којем се скрива од несрећног брака с Мери. Сестра бармена Моли ускоро се удаје, а њен се бивши заручник Теди појављује у граду након што ју је прије неколико година оставио пред олтаром.

Улоге: Џереми Дејвис, Вирџинија Мадсен, Лук Пери
Режија: Ник Стаглиано

АТВ 22.00

Ноћни ловац

Џек Катер је посљедњи у дугом низу ловаца вампира. Након што је убио неколико вампира у ресторану у ЛА-у, прогони га полиција и остали вампири. У свој тој збрци он упознаје привлачну новинарку која му помаже.

Улоге: Дон "Драгон" Вилсон, Мелани Смит, Николас Гест

Режија: Рик Јакобсон

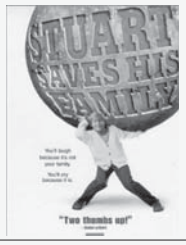

РТРС 20.10

Стјуарт спасава своју породицу

Стјуарт спасава своју породицу је комедија из 1995. године у режији Харолда Рамиса и снимљена је на основу познате серије "Суботом увече уживо", емитоване раних 90-тих.

Улоге: Ал Франкен, Лаура Сан Ђакомо, Лесли Бон

Режија: Харолд Рамис

РТРС

6.00 Инфо канал
6.30 Сестрице, серија
7.00 Вијести
7.05 Јутарњи програм
9.00 Вијести
9.10 Долина сунца, серија
10.00 Денијеве мозгалице
10.05 Скајленд, цртани филм
10.30 Гледај и цртај
10.35 Плави змај, цртани филм
11.00 Рођени побједници
11.20 Хербаријум
11.30 Магазин
12.00 Вијести
12.10 У фокусу
13.00 Печат
14.00 Сестрице, серија
14.20 Деграси - нова генерација, серија
15.00 Вијести
15.10 Скајленд, цртани филм
15.30 Плави змај, цртани филм
16.00 Свијет изблиза
16.30 Српска данас
17.00 Долина сунца, серија
18.00 ТВ Бинго
19.00 Упитник
19.30 Дневник
20.10 ФИЛМ Стјуарт спасава своју породицу
21.40 ФИЛМ Клијент
23.50 ФИЛМ У потрази за послом 3
1.20 ФИЛМ Из ноћи
3.00 ФИЛМ Убилачке намјере
4.30 ФИЛМ Интимне ствари

АТВ

7.00 Викторија, серија
8.00 Иксмен, цртани филм
8.30 Пепа прашчић, цртани филм
8.50 Вијести
9.00 Бен 10, цртани филм
9.30 Хело Кити, цртани филм
9.35 Аладин, цртани филм
10.00 Серанови, серија
11.50 Вијести
12.00 Викторија, серија
13.00 Све ће бити добро, серија
14.00 Квиз
15.00 Луда кућа, серија
16.00 Вијести
16.20 Жене с броја 13, серија
17.00 Заувијек сусједи, серија
17.30 Survivor
18.00 Survivor
19.00 Вијести
19.40 Музика
19.50 Амплитуда
21.30 Потрага
22.00 ФИЛМ Ноћни ловац
0.00 Квиз и град

ПИНК БХ

6.20 Сарајево на линији
6.30 Међ ин Бања Лука
6.40 Спортисимо
7.00 Руби, серија
8.00 Напуштени анђео, серија
9.00 БХ нет
10.00 Фарма
11.00 Велики брат
12.00 Инфо
12.10 Смолвил, серија
13.00 Обични људи, серија
14.00 Инфо
14.10 Сарајево на линији
14.20 Међ ин Бања Лука
14.30 Спортисимо
14.40 Велики брат
15.00 Руби, серија
15.50 Инфо
16.00 Напуштени анђео, серија
17.00 Фарма
18.00 Инфо
18.20 Квизби
19.00 Рат у кући, серија
19.30 Велики брат
19.50 Контралицитација
20.00 Фарма
21.00 Велики брат
22.00 Гранд шоу
0.00 Велики брат
1.00 ФИЛМ Случајни хероj
3.00 Сарајево на линији
3.10 Међ ин Бања Лука
3.20 Спортисимо
3.30 Гранд шоу
5.30 Џубокс

БХТ 1

7.00 Добро јутро
9.00 Бе Ха Те бебе
9.05 Мини школа
9.10 Глад, драма
9.20 Моја невјероватна прича, серија
10.00 Вијести
10.05 Домаћа лектира
10.30 Савремени поглед на традиционалну љепоту
10.55 Авенија Океан, серија
11.40 Моја мала кухиња
12.00 Вијести
12.10 Добри људи у времену зла
12.40 На терапији, серија
13.10 Почетак једног вође
14.00 Вијести
14.30 Музика
15.00 Училица
15.20 Мини школа
15.30 Тајанствени витез, цртани филм
15.50 Научна постигнућа
16.10 Инфо
16.30 Велика имена малих екрана
17.00 Моја породица, серија
17.30 Коначно петак
18.50 Ози Бу, цртани филм
19.00 Дневник
19.30 На терапији, серија
20.00 ФИЛМ
22.00 Вијести
22.10 Хотел Бабилон, серија
23.00 ФИЛМ Утопиа
0.40 На терапији, серија
1.10 ФИЛМ
3.00 Коначно петак

ОБН

6.50 Трансформери, цртани филм
7.10 Pocoyo, цртани филм
7.20 Дора истражује, цртани филм
7.40 Супер Били, цртани филм
7.50 Крстић-кружић
7.55 Мемори
8.00 Мала школа
8.05 Свезналица
8.30 Удри мушки
9.30 Hope and Faith, серија
10.00 Кућа Велике маме
10.20 Ексклузив
10.40 Одред за чистоћу
11.20 Hot Guys Who Cook
11.50 Инфо
12.30 Забрањена љубав, серија
13.10 Лалола, серија
14.00 Топ 10
14.30 Champs, серија
15.30 Принц из Бел Еира, серија
16.20 Краљ Квинса, серија
16.50 Инфо
17.00 Наша мала клиника, серија
17.50 Одред за чистоћу
18.20 Hot Guys Who Cook
18.50 Инфо
19.10 Ексклузив
20.00 Кућа Велике маме
21.10 ФИЛМ Лоше друштво
23.10 Црвени тепих
0.30 Кућа Велике маме
2.00 ФИЛМ Не реци ни ријечи
3.40 Кечери
4.40 Фудбал

Б 92

6.00 Јутарњи програм
9.30 Прес микс
10.00 Вијести
10.30 Велики брат
11.00 Долина сунца, серија
12.00 Вијести
12.20 Велики брат
13.00 Вијести
13.05 Африко љубави моја, филм
15.00 NG и BBC
15.30 Велики брат
16.00 Вијести
16.30 Стање націје
17.00 Моје драге комшије, серија
18.00 Велики брат
18.30 Вијести
19.00 Сунђер Боб, цртани филм
20.00 Долина сунца, серија
21.00 Велики брат
22.00 Потрага
22.30 Патрола
23.00 Вијести
23.30 Велики брат
0.00 Моје драге комшије, серија
1.20 ФИЛМ Бдење Неда Дивајна
2.40 Инфо канал

РТС 1

6.00 Вијести
6.05 Јутарњи програм
8.00 Дневник
8.10 Јутарњи програм
9.00 Вијести
9.05 У здравом тијелу
9.20 Кувати срцем
9.30 Слагалица
10.00 Вијести
10.05 Разгледница
10.30 На скривено те водим мјесто
11.00 Вијести
11.05 Извођачи, серија
12.00 Дневник
12.10 Спорт плус
12.30 Кувати срцем
12.40 Шарк, серија
13.30 Вријеме је за бебе
14.00 САТ
14.50 Вијести
15.10 ТВ лица
15.50 Вијести
16.00 Бијела лађа, серија
17.00 Дневник РТ Војводина
17.20 Шта радите, бре
17.40 Београдска хроника
18.20 Око
19.00 Слагалица
19.30 Дневник
20.00 Бијела лађа, серија
20.50 Високи напон
21.50 Вијести
22.00 Да можда не
23.00 Вијести
23.05 Шарк, серија
0.00 Дневник
0.10 ФИЛМ Зак и Реба
1.50 Вијести
2.00 Високи напон
2.50 Да можда не
3.50 На скривено те водим мјесто
4.20 Око
4.50 Разгледница

РТС 2

6.00 У здравом тијелу
6.10 Концерт за добро јутро
7.00 Кувати срцем
7.30 Гарфилд, цртани филм
7.50 Три медвједа, цртани филм
8.10 Шумска школа, серија
8.30 Свађалице
8.40 Математичке загонетке
9.05 Сазвјежђа и легенде
9.20 Религије свијета
9.40 Досије Икс и Окс
9.40 Кућа математике
10.00 Контекст
10.30 Живот и стандарди
11.00 Метрополис
11.30 Пут хуманизма
11.50 Музика
12.50 Трезор
13.50 ФИЛМ Чарли Чен у Монте Карлу
15.10 Моја улица
16.00 Ово је Србија
16.20 Југославија у рату 1941-1945
17.50 Кошарка: Борац - Војводина Србија гас
20.00 Досије
20.30 Лов и риболов
21.00 Извођачи, серија
22.00 ФИЛМ Живот других
0.20 Позив на плес
0.50 ФИЛМ Чарли Чен у Монте Карлу
2.00 Трезор
3.00 Кошарка: Борац - Војводина
4.30 Досије
5.00 Позив на плес
5.30 Лов и риболов

ХРТ 1

5.50 Тренутак спознаје
7.00 Добро јутро Хрватска
9.10 Долина сунца, серија
10.00 Вијести
10.10 Хаида Гваи, велика лабораторија у природи
11.10 Опра шоу
12.00 Дневник
12.30 Опрезно с анђелом, серија
13.20 Меклеодове кћерке, серија
14.00 Вијести
14.40 Глас домовине
15.00 Друго мишљење
15.30 Научна петица
16.10 Хрватска уживо
17.40 Иза екрана
18.10 Код Ане
18.30 Долина сунца, серија
19.30 Дневник
20.10 ФИЛМ Послије сумрака
21.50 Приче с границе
22.30 Лица націје
23.30 Вијести
0.00 Емисија о филму
0.50 ФИЛМ Тачка нестајања
2.20 ФИЛМ Нина санта
3.50 Ксена - принцеза ратница, серија
4.20 Звјездане стазе, серија
5.40 Опрезно с анђелом, серија

ХРТ 2

6.50 Ватрогасне приче, цртани филм
7.10 Силвестер и Чичи, цртани филм
7.30 ТВ вртић
7.50 Прича о Трејси Бикер
8.10 Платно боје кист
8.20 Пуни круг
8.30 Хеиди, серија

9.00 Гем сет меч, серија
9.20 Музика
10.00 Пренос сједнице Хрватског сабора
13.20 Драги Џон, серија
13.50 Пријатељи, серија
14.10 Ксена - принцеза ратница, серија
15.00 Код Ане
15.10 ТВ вртић
15.30 Прича о Трејси Бикер
15.40 Пуни круг
16.00 Изазови
16.20 Звјездане стазе, серија
17.00 Емисија о филму
18.00 Вијести
18.20 Жупанијска панорама
18.40 Два и по мушкарца, серија
19.00 Симпсонови, цртани филм
19.30 Музика
20.00 Пол Метон у Кини
21.00 Вијести
21.10 БелКанте, концерт
22.20 Суд и казна, серија
23.20 Суд и казна, серија

РТЛ

6.50 Бајкери с Марса, цртани филм
7.10 Спужва Боб, цртани филм
7.40 Пуном паром
8.10 Корак по корак, серија
8.30 Принц из Бел Еира, серија
9.20 Астро шоу
11.30 Под истим кровом, серија
12.00 Дадиља, серија
12.30 Рат у кући, серија
12.50 Магазин
13.10 Вечера за пет
13.30 Тајна чоколаде, серија
14.30 Хероји из страсти, серија
16.00 Корак по корак, серија
16.30 Принц из Бел Еира, серија
17.00 Под истим кровом, серија
17.30 Дадиља, серија
18.00 Рат у кући, серија
18.30 Вијести
18.50 Магазин
19.00 Вечера за пет
19.30 Путном паром
20.00 ФИЛМ Кикбоксер 4
21.30 ФИЛМ Светац
23.20 Вијести
23.30 ФИЛМ Бијег из Лос Анђелеса
1.00 Астро шоу

НОВА

6.40 Фифи и цвјетно друштво, цртани филм
7.10 Рори, цртани филм
7.30 Томица и пријатељи, цртани филм
7.40 Јагодица Бобица, цртани филм
8.00 Бумба, цртани филм
8.10 Езо ТВ
8.30 Нова лова
10.00 Луде седамдесете, серија
11.00 Отвори своје срце, серија
12.00 Ин магазин
12.50 Наша мала клиника, серија
13.50 Провјерено
14.50 ФИЛМ Директор
17.00 Вијести
17.20 Наша мала клиника, серија
18.20 Ин магазин
19.10 Дневник
20.00 Суперталент
22.10 ФИЛМ Холивудски мурјаци
0.00 ФИЛМ Осветник
1.50 Езо ТВ
2.50 ФИЛМ Мафијаши почетници
4.30 ФИЛМ Хотел Нова ружа

ФТВ

7.00 Добро јутро
9.00 Вијести
9.05 Наивна невјеста, серија
10.00 Мали летећи медвједићи
10.30 Позитивна географија
11.00 Туризам плус
12.00 Дневник
12.10 Наша мала клиника, серија
13.00 Долина сунца, серија
13.40 Поштено
15.10 Вијести
15.20 Наивна невјеста, серија
16.10 Виза за будућност, серија
16.40 Милан и Енис
17.00 Федерација данас
17.30 Долина сунца, серија
18.20 Наша мала клиника, серија
19.00 Милан и Енис
19.10 Чарли и Мимо, цртани филм
19.30 Дневник
20.10 ТВ Бинго шоу
21.20 Мјесто злочина: Мајами, серија
22.10 Луд збуњен нормалан, серија
22.40 БХ пјесмарица
23.10 Дневник
23.40 ФИЛМ

БН

6.30 Јутарњи програм
8.30 Познати
9.00 Водена планета
10.00 Новости
10.05 Храна и вино
11.00 Булевар
12.00 Новости
12.10 Аутошоп
13.00 Супер кеш
14.00 Новости
14.05 Пулс
15.30 Објективом кроз Семберију
16.00 Новости
16.20 Златна планета
17.10 Спонзоруше, серија
18.00 Данас у Српској
18.30 Мониторинг
19.00 Спорт флеш
19.30 Монитор
20.00 Спонзоруше, серија
21.00 Фолк таленти Реномеа
22.30 Преглед дана
23.00 Свијет Реномеа
0.10 Резервисан термин
0.40 Астрочет
2.30 Сателитски програм

К 3

9.30 Вијести
9.40 Топ форм
10.00 Кад природа подивља
10.30 Телеквиз
12.00 Вијести
12.05 Забрањена љубав, серија
13.30 SMS Party
15.00 Вијести
15.05 ТВ гост
16.00 Аутовизија
16.40 Капри, серија
17.40 Забрањена љубав, серија
18.40 Новости
19.30 Дневник РТС
20.10 Капри, серија
21.00 Туризам плус
22.00 Новости
22.30 ФИЛМ Неочекиван злочин
0.00 Вијести
0.30 Астрологија
- Ноћни програм

NATIONAL GEOGRAPHC

8.00 Праисторијски предатори
9.00 Угризи ме са др Мајком Лихијем
10.00 Вулканска хоботница
11.00 Авионске несреће
12.00 Шта би се десило ако
12.30 Привид или стварност
13.00 Праисторијски предатори
14.00 Угризи ме са др Мајком Лихијем
15.00 Лов на ловце
16.00 Ловац на врсте
17.00 Авионске несреће
18.00 Египат
19.00 Шта би се десило ако
19.30 Привид или стварност
20.00 Истраживање планете Земље
21.00 Табу
22.00 Интерпол истражује
23.00 Истраживање планете Земље
0.00 Табу
1.00 Шта би се десило ако
1.30 Привид или стварност
2.00 Истраживање планете Земље
3.00 Табу
4.00 Египат
5.00 Шта би се десило ако
5.30 Привид или стварност
6.00 Мегафабрике
7.00 Опасни сусрети

РАДИО РС

6.00 Јутарњи програм
10.00 Вијести
10.05 Заједнички талас
11.00 Вијести
12.00 Подневне новости
12.10 У ритму дана
13.00 Вијести
14.00 Вијести
14.05 Свилен конац
15.00 Вијести
16.00 Дневник
16.20 Музичка кутија
17.00 Мозаик радија
18.00 Вијести
19.00 Вечерње новости
19.10 Заиграјмо, запјевајмо, емисија народне музике
20.00 Вијести
20.05 Култура у огледалу
21.00 Вијести
21.05 Вече уз радио
22.00 Хроника дана
22.10 Рок портрет
0.00 Поноћне вијести
0.10 Хигијена живота
1.00 Ноћни програм

ТВ станице задржавају право измјене програма!

Препоручујемо

Клијент

21⁴⁰ РТРС

11-годишњи Марк Свај случајно свједочи самоубиству мафијашког адвоката Џерома Клифорда. Мафија сумња да је адвокат прије смрти Марку открио детаље о мафијашком смакнућу сенатора Бојда Бојета и мјесту гдје је сенаторово тијело сахрањено. И федерални агенти претпостављају како је Марк сазнао више него што је спреман признати.

Улоге: Томи Ли Џонс, Мери-Луиз Паркер
Режија: Џоел Шумахер

Убилачке намјере

3⁰⁰ РТРС

Филм је усредсређен на једну америчку породицу која пролази кроз тежак период. Брајс и Лиза планирају вјенчање, али Брајсова бивша жена не жели то да дозволи и пријети бившем мужу забраном приступа њиховој деци.

Лиза и Брајс покушавају да смисле како да је се ријеше, а да не одговарају за то. Покушавају да увуку Брајсову кћерку у то, међутим она се предомишља и носи пиштољ у полицију.

Улоге: Корбин Бернсен, Лесли Ен Ворен, Тушка Берген
Режија: Грегори Годел

Случајни херој

1⁰⁰ ПИНК БХ

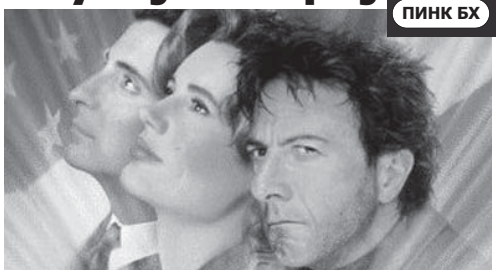

Џина Дејвис је врхунски извјештач Гејл Гејли, којој прича на какву се наилази једном у животу буквално падне у крило кад се као путник задеси у авиону који удара у мост у Чикагу. У мраку и облаку дима, спасава је неотесани "херој" који убрзо нестаје у ноћи не остављајући за собом никакав траг осим једне ципеле.

Улоге: Дастин Хофман, Џина Дејвис, Енди Гарсија
Режија: Стивен Фрирс

Џули и Џулија (Julie and Julia)

Година:	2009.
Жанр:	биографски, комедија
Трајање:	123 минута
Земља:	САД
Режија:	Нора Ефрон
Улоге:	Мерил Стрип,
	Ејми Адамс,
	Стенли Таки

Комедија Норе Ефрон која поучава да можете промијенити свој живот и остварити своје снове - ако посједујете прави спој страсти, опсесије и маслаца.

Џулија је жена која је заувијек промијенила начин на који Американци кувају. Године 1948. Џулија Чајлд (Мерил Стрип) је била обична Американка која је живјела у Француској. Посао њеног мужа их је обоје довео у Париз, а она је због свог неуморног духа жудјела да нешто ради. Педесет година касније, Џули Пауел (Ејми Адамс) осјећа да је запела. Ближи јој се тридесети рођендан, живи у Квинсу и ради бесперспективан посао док сви њени пријатељи постижу запањујуће успјехе у животу. Џули смишља наизглед неурачунљив план да усмјери своју енергију; одлучује да проведе цијелу годину припремајући свих 524 рецепата из кувара Џулије Чајлд "Овладавање умјетношћу француске кухиње" - и води Интернет дневник о свом искуству.

Редитељка, сценаристкиња и продуценткиња Нора Ефрон спојила је двије истините приче кроз адаптацију двије књиге мемоара. Џулија Чајлд је у сарадњи с Алексом Прадхомом написала "Мој живот у Француској", а списатељица и куварица Џули Пауел је написала "Џули и Џулија". "Мој живот у Француској" је прича саме Чајлд о годинама које је провела живећи у Паризу послије Другог свјетског рата. Пошто је постала прва Американка која се школовала на славној школи кувања Кордон Блеу, Чајлд је промовисала француску кухињу у Америци писањем кувара чија популарност је довела до каријере водитељке телевизијске емисије о кувању.

Пола вијека касније, 2002. године, Њујорчанка Џули Пауел, незадовољна властитом списатељском каријером и присиљена да ради емотивно исцрпљујући посао, одлучила је да промијени свој живот, прође кроз ремек-дјело Џули Чајлд и кува по 524 рецепта у 365 дана. Уз подршку свог мужа Ерика Џули је почела записивати успоне и падове свог огромног пројекта. Њен дневник је постао толико популаран да је, попут своје претходнице Чајлд, објавила своју кулинарску пустоловину: "Џули и Џулија: Моје године опасног кувања".

Истовремено, продуценткиња Ејми Робинсон је размишљала о екранизацији љубавне приче Џулије и Пола Чајлда. Када је чула да је продуцент Ерик Стил откупио права на екранизацију приче о Пауел, Робинсон је предложила да споје те двије приче. Пројекат је привукао пажњу сценаристкиње-редитељке Норе Ефрон, а она је за филм ангажовала легендарну Мерил Стрип и талентовану Ејми Адамс. Продуцент Лоренс Марк изјавио је да је "оно што спаја ове двије приче страст која им је дала снагу у тешким тренуцима у животу, а у оба случаја је то била страст према храни. Филм такође говори о браку; колико је брак процес одржавања једне јако осјетљиве равнотеже. Обје жене у филму су то некако спознале и без обзира на успоне или падове, оне су луде за својим мужевима, исто онолико колико су они луди за њима."

Вјерујем у анђеле

Година:	2009.
Жанр:	романса, комедија
Трајање:	101 минут
Земља:	Хрватска
Режија:	Никша Свиличић
Улоге:	Ведран Мликота, Долорес Ламбаша, Аљоша Вучковић

Медитеранска комедија о фаталној жени (Долорес Ламбаша) и доброћудном поштару (Ведран Мликота) који отвара туђа писма.

Поштар Шиме (Ведран Мликота) је један од омиљенијих људи у малом мјесту, на острву насред мора. Шиме је веома интелигентан и мјештани имају веома велики респект према њему јер је необично добро упућен у све догађаје и судбине у малом мјесту. Он зна каква ће бити временска прогноза, какав ће вјетар дувати, каква ће бити проповијед на богослужењу у недјељу. За све мјештане Шиме је недодирљиви генијалац.

Ипак, за разлику од мјештања, гледаоци убрзо сазнају да се Шимина ингениозност базира на читању поште мјештана. Фасциниран туђим судбинама, Шиме је усавршио начин отварања писама паром, те формира комплетне датотеке људи који живе на острву и води прецизну евиденцију о томе ко каква писма прима.

Једног дана у мјесто се досели згодна жена Деа (Долорес Ламбаша) и сви мушкарци у мјесту почињу са класичним медитеранским удварањем јер она изгледа врло атрактивно и пожељно. Међутим, Деа са собом носи неку тајну и остаје сасвим глува на све њихове покушаје, па тако и на шармерске покушаје поштара Шиме.

Изненада, стицајем околности, она сасвим случајно сазнаје за поштарово читање туђих писама. Некако истовремено она сама почиње добијати писма од мистериозне Кларе са којом се интензивно почиње дописивати. Поштар, наравно, чита Деину пошту и саставља "пузле" њеног живота и почиње се циљано "упуцавати" на основу онога што сазнаје о њој.

Саундтрак филма посебан је по томе што се на њему налази и пјесма Оливера Драгојевића "Вјерујем у анђеле", која му је прва нова пјесма у посљедње четири године, а на албуму још гостују Гего и Пицигин Банд, Теди Спалато и Шајета.

По критичарима филм има занимљиву тему, али уз неинвентивну режију и површан сценаристички приступ, губи на увјерљивости. Мана је наводно и низ слабо функционалних анегдота ослоњених на недовољно експресивне епизодисте.

Ипак глумци су добри а филм извлачи Ведран Мликота, а донекле и његова партнерка Долорес Ламбаша која је неоспорно функционална у заданој роли. С друге стране, љубитељи филма могу се позвати на мишљење пулске публике која је почастила "Вјерујем у анђеле" Наградом публике за најбољи филм.

ФИЛМСКА КАРИЈЕРА

КРИСТОФЕР НОЛАН

Бетменов хроничар

Почео је да се бави филмом већ са седам година користећи очеву камеру, а снимао је своје најдраже играчке, чету малих војника

За вријеме студија Кристофер Џонатан Џемс Нолан (1970) почео је интензивније да се занима за филмску умјетност па снима неколико филмова за студентско филмско друштво, међу њима и "Tarantellu" (1989) која је накнадно приказана на енглеској телевизији.

Препознатљив стил режије

Прво запажење остварење био је црно-бијели ноир филм под насловом "Following" (1998) о писцу који инспирисан стваралачком кризом уходи незнанце у нади да ће му њихове животне приче подстакнути машту. Нолан је током година изградио свој препознатљиви стил, његове приче хронолошким редослиједом догађаја постепено оцртавају карактер сваког лика.

Велики корак напријед био је његов сљедећи филм, "Мементо" (2000) који се базира на краткој причи његовог брата Џонатана. Филм прати живот Леонарда Шелбија, бившег савјетника за осигурање који пати од антероградне амнезије која му онемогућава да створи било каква сјећања. У његовој потрази за човјеком који му је силовао жену помажу му само тетоваже на тијелу које му служе као подсјетници на пријашње догађаје и неколико људи из најближе околине. "Мементо" је зарадио одличне критике када је први пут приказан на венецијанском филмском фестивалу, освојио је низ награда те је чак био и номинован за Оскара.

Послије тога режира римејк норвешког криминалистичког трилера под називом "Несаница" (2002) који говори о легендарном лосанђелеском детективу (Ал Пачино) који одлази у мали градић на Аљасци како би истражио убиство седамнаестогодишње дјевојке. Осим Пачина, ту су још и изврсни Робин Вилијамс и Хилари Свонк. Мада не толико хваљен као његов претходни, Нолановр трећи филм зарадио је добре критике и пристојну зараду на биоскопским благајнама.

Иако задовољан својим досадашњим радом, ипак је желио да режира неки велики холивудски блокбастер. Жеља му се остварила 2005. године када потписује уговор с продукцијском кућом "Ворнер брос" за режију још једне серије филмова о Бетмену. Први је, наравно, "Бетмен: Почетак" који приказује како је Брус Вејн постао готамски заштитник број један. Филм је био успјешан и код критике и код публике, а његов сљедећи пројекат, трилер "Престиж" (2006) с Кристијаном Бејлом и Хјуом Џекменом у главним улогама, запечатио је Нолановр статус великог талента.

Управо зато повјерен му је тако велики пројекат као што је "Витез таме" (2008), други дио саге о Бетмену. Ту поново сарађује с Кристианом Бејлом и покојним Хитом Лецером у улози Џокера. У Нолановој режији је и филм "Inception" који би требало да изађе у току 2010. године. Своју способност и огроман таленат доказао је више пута, те се можемо надати да ће и даље наставити с добрим радом. О његовом приватном животу врло се мало зна. Изгледа да је, ипак, код њега најзанимљивији његов квалитетан рад, а не скандали.

ИЗАБРАНА ФИЛМОГРАФИЈА

Бетмен: Почетак
Мементо
Несаница
Престиж
Витез таме

065 1370

Za preuzimanje melodija, kolor slika, video klipova, tema i igrica treba da imate podešen i aktiviran GPRS. Sve informacije na tel. 065 5900 (m:tel). Reklamacije (08:00h-15:30h): 065/960-495

www.gomobile.rs

VELIKI IZBOR SLIKA, ANIMACIJA I JAVA IGRICA

SAZNAJ!!! ko su tvoje suparnice

Ako želiš da saznaš ko su djevojke od kojih treba da čuvaš svog momka, pošalji GLJS tvoje_ime njegovo_ime.

Cijena: 0.80 KM+PDV

Npr. GLJS Ceca Milan pošalji na broj 065 1370

Ljubavni test

Ako želiš da saznaš koliko se slažeš sa voljenom osobom, kucaj **GLJ** prvo ime drugo ime i pošalji SMS na broj **065 1370**. Npr. **GLJ Mirela Igor**

Ako želiš da saznaš koje bi se ime najbolje slagalo sa tvojim, kucaj **GLJ Ime** i pošalji SMS na broj **065 1370**. Npr. **GLJ Ana**

Cijena: 0.80 KM+PDV

SMS dnevni horoskop

Cijena 0,80 KM + PDV

Ovan	Bik	Blizanci	Rak	Lav	Djevica	Vaga	Škorpija	Strijelac	Jarac	Vodolija	Ribe
HOV	HBI	HBL	HRA	HLA	HDJ	HVA	HSK	HST	HJA	HVO	HRI

Ukoliko želiš da naručiš današnji horoskop npr. za vagu, kucaj GHVA i pošalji SMS na broj 065 1370.

MELODIJE

Ukoliko želiš melodiju pod brojem 31086, kucaj GTK 31086 i pošalji SMS na broj 065 1370.

- **31104 B. Spears** - Womanizer
- **31087 Beyonc** - If I Were A Boy
- **31088 L. Gaga** - Pokerface
- **31056 Madonna** - Give it 2 me
- **31086 Nataša Bekvalac** - 300 stepeni
- **31039 Nina Badrić** - Da se opet tebi
- **31082 Seka Aleksić** - Kraljica
- **31006 Seka Aleksić** - Aspirin
- **31076 Slavica Ćukteraš** - Exclusiva
- **31077 Aca Lukas** - Upali svetlo
- **31028 Aco Pejović** - Neverna
- **31079 Indy** - Natenane
- **31080 Jovan Perišić** - Moje najmilije
- **31042 Toše Proeski** - Soba za tugu
- **31081 Jelena K. & Gale** - Mani se

Samo za korisnike m:tel mreže

USLOVI: Svako ko pošalje GTK (kod), npr. GTK 21005, na broj 065 1370 sa tim postaje član TOP KLUB-a. Cijena poruke (WAP Push) je 1,65 KM + PDV (jednom sedmično i kod aktivacije). Za prekid isporuke i odjavu iz kluba pošaljite GTK STOP na broj 065 1370. VAŽNO! Ako ste već član TOP KLUB-a, a želite da skinete dodatni sadržaj, onda umjesto GTK (šifra), treba da pošaljete SMS sa sintaksom GK (šifra).

065 1370

TOP klub

JAVA IGRICE

Veliki izbor igrica sa detaljnim opisima na **www.gomobile.rs**

Cijena 1,88 KM + PDV

Ukoliko želiš igricu pod brojem 51043, kucaj GTK 51043 i pošalji SMS na broj 065 1370.

WALLPAPER SA TVOJIM IMENOM

Veliki izbor wallpera sa tvojim imenom na **www.gomobile.rs**

Za wallpaper pošaljite GTK (šifra) ime. Npr. GTK W111 Aleksandra

animacije

Ukoliko želiš animaciju pod brojem 21178 kucajte GTK 21178 i pošalji na broj 065 1370.

slike

Ukoliko želiš kolor sliku pod brojem 11005, kucaj GTK 11005 i pošalji na broj 065 1370

UPUTSTVO: za naručene multimedijalne poruke, dobićete servisnu poruku sa linkom za željeni sadržaj. Nakon toga, pritisnite opciju za preuzimanje poruke. Na pitanje "Neophodna veza sa serverom" odgovorite sa "DA". Nakon uspostavljanja GPRS konekcije i preuzimanja, sadržaj sačuvati u memoriji telefona (ili kartice). Takođe provjerite da li Vam je uključen prijem servisnih poruka na telefonu.

FAJRONT
REPUBLIKA
Како изгледа најбоља српска кафана?
Супер провод, весела атмосфера,
музика за свачије увце!
Нови гости из јавног живота!
Старе фаце са новим форама -
Златан Курјак, Матори,
Мамлаз, Живорад и Милорад.
Шкакљиво! Забавно! УРНЕБЕ
То је кафана код газда Кесића.
ПОНЕДЈЕЉАК 20
@tv