Глас Српске

www.glassrpske.com

ДНЕВНИ ЛИСТ РЕПУБЛИКЕ СРПСКЕ

БАЊА ЛУКА

Петак
18. децембар 2009.
Број 12.088
Година LXVII

Цијена
0.80 КМ

ВИЈЕСТИ Живковић: За неусвајање буџета криви Силајџић и Комшић

страна 5.

ВИЈЕСТИ Народна скупштина РС: Смањење плата управи и полицији

страна 4.

БАЊА ЛУКА За санирање девет школа 4,32 милиона из Развојног програма

страна 24.

ФОТО: РОЈТЕРС

Валентин Инцко

У одлукама високог представника у БиХ Валентина Инцка о даљем ангажману међународних судија и тужилаца не постоји одредба према којој они у посебним одјељењима за привредни и организовани криминал остају у функцији савјетника

Мирослав Микеш каже да одредба о функцији савјетника није наведена у Инцковим одлукама, јер за ту функцију нема ни правне ни уставне основе. Сматра да ће ангажман савјетника бити прецизиран посебним актом

Одлуке о продужењу мандата страним судијама и тужиоцима непотребне и апсолутно неприхватљиве за РС. Инцко је потврдио да је БиХ протекторат. Ово је правни преседан који није у складу са Уставом БиХ и Уставом РС, рекао Кузмановић

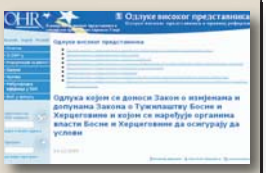

У Колегијум НСРС стигао захтјев Владе за посебну сједницу

У одлукама OHR-а не помињу се савјетници

страна 3.

Послије најаве градње саобраћајнице Пожега-Вишеград

Шест општина подржало изградњу аутопута

Градоначелник Ужица и начелници Вишеграда, Рудог, Рогатице, Новог Горажда и Чајнича упутили допис владама РС и Србије у ком траже да идеја буде реализована

страна 9.

Фонд ПИО Српске

Исплата преосталих пензија данас

страна 7.

ДАНАС

Наш циљ је за сада да будемо суверени у оквиру БиХ и да не дамо овлашћења која имамо. У БиХ ново то што су Хрвати, који су увијек ћутали, прије извјесног времена проговорили да хоће своју републику, рекао Додик

ФОТО: С. ИЛИЋ

Премијер РС Милорад Додик са студентима политичких наука

Циљ није сецесија Српске, већ очување надлежности

страна 2.

Прва хапшења због злочина у "Олији"

Ухапшен замјеник Младена Маркача

Хапшења су везана за злочин у Груборима код Книна гдје је 1995. убијено пет српских старца. Међу ухапшеним Жељко Сачић, бивши замјеник шефа специјалне полиције из "Олује" Младена Маркача

страна 20.

Вијести дана

Ја сам члан СДА и не знам како ме нису већ истјерали, али нека ме истјерају, није сва памет у тој странци.

Ибрахим Јахић Чико, потпредсједник Савеза добитника највиших ратних признања ФБиХ

Игор Радојичић и Андреј Грасели

Подршка Словеније за укидање виза

БАЊА ЛУКА - Предсједник Народне скупштине Републике Српске Игор Радојичић и амбасадор Словеније у БиХ Андреј Грасели изразили су јуче очекивање да ће БиХ половином идуће године стећи услове за одобрење слободног визног режима, јавила је Срна.

- БиХ треба да комплетира још неколико техничких услова и ми се надамо да ће мисија ЕУ дати позитивну оцјену да би до половине сљедеће године БиХ стекла услове за добијање слободног визног режима, без додатних политичких и других условљавања - рекао је Радојичић послије сусрета са Граселијем.

Словеначки амбасадор је потврдио опредијељеност његове земље да БиХ добије МАР, као и да се грађанима БиХ одобри безвизни режим.

- Разговарали смо и о могућностима јачања привредне сарадње и размијенили информације о привредној и политичкој ситуацији - рекао је Грасели.

Босић разговарао са Боцан-Харченком

Русија за договор свих страна у БиХ

БАЊА ЛУКА - Предсједник Српске демократске странке Младен Босић захвалио је амбасадору Руске Федерације у БиХ Александру Боцан-Харченку што његова земља, као гарант Дејтонског мировног споразума, у континуитету исказује принципијелну политику када је ријеч о БиХ, јавила је Срна.

Током јучерашњег разговора Босића и Боцан-Харченка истакнуто је да Русија даје подршку договарању страна у БиХ без наметања рјешења споља и залаже се за трансформацију OHR-а у Канцеларију специјалног представника ЕУ, саопштено је из СДС-а.

Босић је упознао руског дипломату и о ставу ове странке о уласку БиХ у НАТО, односно да у РС мора бити расписан референдум, те да би сваки други пут био наметање мимо воље грађана РС.

Високи представник Валентин Инцко

Затражио смјену Сафета Софтића

САРАЈЕВО - Високи представник у БиХ Валентин Инцко затражио је смјену предсједавајућег Представничког дома Парламента ФБиХ Сафета Софтића, јер Бошњаци заузимају три од шест челних функција у Федерацији, чиме је прекршен федерални Устав, који предвиђа да представници конститутивних народа и осталих не могу обављати више од двије од ових функција, јавиле су агенције.

Софтић је рекао да је изненађен што се тражи његова смјена, јер ова ситуација траје седам година. Он је навео да је писмо прослиједио својој странци - СДА, и да неће чекати да буде смијењен него ће испоштовати све што одлуче Уставна комисија, Колегијум и Представнички дом.

Уставна комисија Парламента ФБиХ у понедјељак ће заузети став о Инцковом захтјеву, преносе федерални медији.

Валентин Инцко

Премијер РС Милорад Додик са студентима политичких наука

ФОТО: С. ИЛИЋ

Милорад Додик са студентима

Сецесија није циљ већ јачање Дејтона

Наш циљ је за сада да будемо суверени у оквиру БиХ и да не дамо овлашћења која имамо. У БиХ ново то што су Хрвати, који су увијек ћутали, прије извјесног времена проговорили да хоће своју републику, рекао Додик

ПИШЕ: МИРОСЛАВ ФИЛИПОВИЋ
miroslavf@glassrpske.com

БАЊА ЛУКА - Премијер Републике Српске Милорад Додик изјавио је да циљ Српске није сецесија, већ висок степен суверености у оквиру БиХ и очување дејтонске позиције и надлежности.

Додик је јуче у Бањој Луци током разговора са студентима политичких наука из Београда и Бање Луке истакао да још у неким главама постоје пројекције да Српска има скривену намјеру да се одвоји од БиХ и припоји Србији.

- Прије ће се распасти садашња БиХ, која је створена уз помоћ међународне заједнице, него што ће нестати РС - нагласио је Додик.

Истакао је да циљ Српске није сецесија, већ мир и стабилност у земљи.

- Наш циљ је за сада да будемо суверени у оквиру БиХ и да не дамо овлашћења која имамо - рекао је Додик студентима.

Нагласио је да је у БиХ ново то што су Хрвати, који су увијек ћутали, прије извјесног времена проговорили да хоће своју републику.

- Ми ћемо њих подржати само под условом да не задиру у РС, она има своје границе и политичка права - казао је Додик. Навео је да су односи Србије и РС на завидном нивоу, посебно послије потписивања Споразума о специјалним и паралелним везама.

Влада РС, додао је, учиниће све за равномјеран развој Српске.

НИКАДА нећемо пристати на унитаризацију

- Али поједини странци не дозвољавају улазак инвестиција, јер желе да на тај начин изврше притисак на политичку елиту у РС да прихвати тражене реформе и креирају нови политички систем у БиХ - нагласио је Додик.

Одговарајући на питања студената о преговорима на Бутмиру, Додик је рекао да је у многим разговорима препознао залагања за стварање унитарне БиХ "што је мимо Устава, а на шта РС и њене институције никада неће пристати".

- "Бутмирски процес", без обзира на изјаве странаца, није ни започео. Тај процес није мртав, јер није ни био жив - оцијенио је Додик.

Навео је и да РС у овом тренутку враћа своје мјесто које је до 2005. године изгубила под притисцима и деградирањем њених институција.

Коментаришући одлуке високог представника Валентина Инцка о продужењу мандата страним судијама и тужиоцима, Додик је истакао да су оне насилничке и да су у сукобу са правом и правдом, јер ни у Уставу нити у Дејтонском споразуму не пише да високи представник може наметати законе.

ПОДРШКА

Додик је јуче у разговору са амбасадорима Грчке, Бугарске и Румуније, Прокопијусом Манзуранисом, Андрејом Славчевим Транским и Данијелом Бануом, поновио подршку Владе РС Дејтонском споразуму и европским интеграцијама.

Марко Павић, предсједник Демократске народне странке

Никада нећемо пристати на уцјене

БАЊА ЛУКА - Поједини представници међународних организација у БиХ већ неколико мјесеци лобирају и притишћу званичнике Демократске народне партије да ова партија иступи из владајуће коалиције у Српској.

Предсједник ДНС-а Марко Павић потврдио је да су до њега дошле одређене информације о дјеловању "одређених међународних кругова који лобирају да ДНС изађе из владајуће коалиције и промијени своју политику".

- Лично на мене као предсједника партије нико није покушавао да утиче да ДНС изађе из коалиције, али се у странци говори о томе - рекао је Павић.

ПОЈЕДИНИ странци желе да ослабе владајућу коалицију

Истакао је да ДНС самостално доноси одлуке и да никада неће пристати на било какве уцјене и притиске.

- ДНС је показао да има принципијелне ставове и да од њих никада неће одступити. Циљ је очување уставне позиције Српске и даље остајемо у коалицији са СНСД-ом и СП-ом - истакао је Павић.

Додао је да би представници међународне заједнице у БиХ и разних међународних организација требало да престану са уплитањем у политичке процесе у земљи.

- Странци су уништили правосудни систем ове земље, а упорно покушавају да креирају и политичке процесе. Направили су нам много штете и вријеме је да оду, а да домаће партије пусте да се боре по демократским принципима - истакао је Павић. М. Ф.

Главни одбор

На сједници Главног одбора ДНС-а у Бањој Луци било је говора о притисцима на ову партију да изађе из владајуће коалиције у РС. Истакнуто је да се у идућем периоду може очекивати још јачи притисак, па чак и уцјене, како би органи партије били приморани да донесу одлуку о изласку из власти у РС.

Глас Српске

www.glassrpske.com

Након што је обустављена истрага против злочинаца који су убили и масакрирали недужне војнике ЈНА у свима знаној Тузланској колони, Валентин Инцко продужује мандат страним тужиоцима. Бројни су злочини над Србима доказани, а страни тужиоци пуштају злочинце на слободу и за то још добијају награду од Валентина Инцка.

E-mail:majal@gmail.com

Судећи према извјештајима МУП-а РС полиција Српске добро се обрачунава са криминалцима. Морам да признам да полиција РС посљедњих мјесеци заиста добро ради свој посао.

E-mail:zokZ@yahoo.com

Борци у Федерацији најавили рат Влади ФБиХ

САРАЈЕВО - Управни одбор Организације породица шехида и погинулих бораца у БиХ најавио је јуче послије ванредне сједнице у Сарајеву да чланови те борачке популације неће пристати да им буде уведен имовински цензус код остваривања мјесечних новчаних накнада, преносе агенције.

- Најављујемо борбу и рат, и то крвав, против Владе ФБиХ - рекла је предсједник Скупштине Организације Невзета Мујчиновић, напомињући да је то казала и федералном министру за борачка питања Захиду Црнкићу.

У Колегијум Народне скупштине стигао захтјев Владе за посебну сједницу

У одлукама OHR-а не помињу се савјетници у правосуђу

У Инцковим одлукама не помињу се савјетници у правосуђу. У OHR-у кажу да "нема потребе да се доноси та одлука". Микеш наводи да функција савјетника није наведена јер за њу нема правног основа и да ће бити прецизирана неким посебним актом

ПИШУ: МИРОСЛАВ ФИЛИПОВИЋ
miroslavf@glassrpske.com
ЖЕЉКА БАШИЋ
zbasic@glassrpske.com

Колегијум Народне скупштине РС ФОТО: С. ИЛИЋ

БАЊА ЛУКА - У Колегијум Народне скупштине Републике Српске јуче је стигао захтјев Владе РС за сазивање посебне парламентарне сједнице на којој би биле разматране одлуке високог представника у БиХ Валентина Инцка о продужењу мандата страним судијама и тужиоцима, али још није познато када ће бити одржана та сједница.

Предсједник НСРС Игор Радојичић истакао је да ће послије 23. посебне сједнице, која ће почети сљедеће седмице, бити одржана и 24. посебна сједница, на којој би били разматрани ставови Владе РС поводом одлука високог представника у БиХ. - Влада је затражила и сазивање 24. посебне сједнице на којој би се разматрала једна тачка, односно ставови Владе РС поводом одлука високог представника од 14. децембра. Ова сједница биће одржана по завршетку 23. посебне сједнице, а сада је тешко предвидјети када ће то бити - рекао је Радојичић послије сједнице Колегијума НСРС.

У одлукама високог представника у БиХ Валентина Инцка о даљем ангажману међународних судија и тужилаца не постоји одредба према којој они у посебним одјељењима за привредни и организовани криминал у правосуђу БиХ остају у функцији савјетника.

Иако је Инцко у понедјељак у Сарајеву, образлажући ове одлуке, казао да ће стране судије и тужиоци остати у одјељењима за организовани и привредни криминал у функцији савјетника, то нигдје не пише у његовим одлукама о измјенама и допунама закона о Суду и Тужилаштву БиХ, које су објављене на интернет страници OHR-а.

У Инцковој Одлуци о даљем ангажману странаца у посебним одјељењима за привредни и организовани криминал у Тужилаштву БиХ наведено је да надлежне институције БиХ "што је прије могуће" морају створити услове да се међународни тужиоци замијене држављанима БиХ, али нигдје не пише да ће до тада радити у функцији савјетника.

На питања зашто у Инцковим одлукама нема одредбе о савјетничкој функцији страних судија и тужилаца и хоће ли то бити ријешено посебним актом, у OHR-у су само казали да "нема потребе да се доноси та одлука".

Правни експерт Мирослав Микеш каже да одредба о функцији савјетника није наведена у Инцковим одлукама, јер за ту функцију нема ни правног ни уставног основа.

- Нигдје у свијету нема савјетодавних функција у судским процесима. За то једноставно нема законског основа, па је OHR ту функцију изоставио из својих одлука којима се мијењају и допуњују закони о Суду и Тужилаштву БиХ - појаснио је Микеш.

НЕМА
правног основа за функцију савјетника у правосуђу

Он сматра да ће ангажман међународних судија и тужилаца у функцији савјетника у правосуђу БиХ вјероватно бити прецизиран неким посебним актом OHR-а или интерним правилницима Суда и Тужилаштва БиХ.

У Инцковој Одлуци истиче се да се "унутрашња организација посебних одјељења уређује интерним правилницима које одобрава главни тужилац".

Наводи се и то да Закон о измјенама и допунама закона о Суду и Тужилаштву ступа на снагу трећег дана од дана објављивања на службеној интернет страници OHR-а, односно наредног дана од дана објављивања у "Службеном гласнику БиХ".

Предсједник РС Рајко Кузмановић јуче је у Бањој Луци током разговора са руским амбасадором у БиХ Александром Боцан-Харченком истакао да су одлуке о продужењу мандата страним судијама и тужиоцима непотребне и апсолутно неприхватљиве за РС.

- Инцко је, наметањем ових одлука, још једном потврдио да БиХ није слободна држава, већ протекторат - рекао је Кузмановић, саопштио је Кабинет предсједника РС.

Он је казао да је незадовољан радом Суда и Тужилаштва БиХ и страних судија и тужилаца, посебно када је ријеч о процесуирању одговорних за ратне злочине над Србима.

- Присуство страних судија и тужилаца у правосуђу БиХ је својеврстан правни преседан који није у складу са Уставом БиХ и Уставом РС - истакао је Кузмановић.

Инцко је у понедјељак наметнуо одлуку о продужењу мандата, на још три године, страним судијама и тужиоцима у БиХ који раде на предметима ратних злочина. Рекао је да ће мандат страним судијама и тужиоцима у Одјељењу за организовани криминал бити продужен у функцијама савјетника.

Ратни злочини

- У прелазном периоду међународни тужиоци се могу именовати у Тужилаштво БиХ, како би радили на предметима додијељеним Посебном одјељењу за ратне злочине. Међународни тужиоци не могу бити држављани БиХ нити држављани било које од сусједних држава. Прелазни период ће трајати до 31. децембра 2012. године - додаје се у Одлуци, објављеној на веб страни OHR-а.

ПОСЉЕДЊЕ ВИЈЕСТИ

Потписивање споразума до краја мјесеца

САРАЈЕВО - Портпарол Министарства правде БиХ Марина Бакић изјавила је "Гласу Српске" да би то министарство до краја мјесеца требало да потпише споразум са Србијом и Хрватском о изручењима држављана оптужених за организовани криминал или ратне злочине.

- Формално, све је завршено и ускоро би могло доћи до истовременог потписивања споразума и са Србијом и са Хрватском - каже Бакићева.

У посљедњем извјештају о земљама западног Балкана Европска комисија затражила је од БиХ, Хрватске и Србије да уклоне све препреке за узајамна изручења држављана. Г. М.

Иванић: Резолуција о БиХ подржава попис становништва

ПАРИЗ - У резолуцији о БиХ, о којој ће Савјет Европе расправљати крајем јануара, инсистираће се на прилагођавању Устава БиХ Европској конвенцији о људским правима и даће се подршка попису становништва који би садржавао и етничке критеријуме, изјавио је у четвртак увече Срни члан делегације Парламента БиХ у Парламентарној скупштини Савјета Европе Младен Иванић.

Влада ФБиХ утврдила измјене Закона о сукобу интереса

САРАЈЕВО - Влада Федерације БиХ је на јучерашњој ванредној телефонски одржаној сједници, једногласно утврдила и у парламентарну процедуру по хитном поступку упутила Приједлог закона о измјени Закона о сукобу интереса у органима власти у Федерацији БиХ, преносе агенције.

До тога је дошло послије састанка премијера ФБиХ Мустафе Мујезиновића са предсједником и дијелом чланова Централне изборне комисије, на којем је сугерисана промјена члана Закона о сукобу интереса у органима власти у ФБиХ који се односи на забрану члановима Владе ФБиХ.

Коментар дана

Пише: Горан МАУНАГА

Регулаторна агенција

Регулаторна агенција за комуникације (РАК) је до те мјере обезглављена, некредибилитетна и криминализована институција да више нема потенцијала и здраве снаге чак ни за регулисање кадровских питања и пословних обавеза унутар властитих редова.

Најновији гаф РАК-а је наредба РТРС-у за хитно обустављање емитовања програма са дигиталног предајника на техници коју је сама обезбиједила. РАК, дакле, и поред хаотичне ситуације у којој се налази, покушава да "прави ред" у институцијама у којима заиста постоји ред и у којима нема никакве потребе за увођењем РАК-овог нереда

Али, и поред такве властите хаотичне ситуације, и поред тог што су мандати истекли и директору и члановима Савјета РАК-а, експоненти те фирме покушавају да "праве ред" у институцијама у којима заиста постоји ред и у којима нема никакве потребе за увођењем РАК-овог нереда.

Један од послиједњих гафова Агенције је и наредба Радиотелевизији РС за хитно обустављање емитовања програма са дигиталног предајника на техници коју је сама обезбиједила.

У наредби чак није наведено на који закон и на које одредбе закона се, при томе, позива РАК, али је зато истакнуто да РТРС на ту одлуку нема право жалбе.

Законска обавеза свих електронских медија је да пређу на дигитално емитовање програма до краја 2011. године. Изгледа да је велика грешка РТРС-а у томе што је то урадила нешто брже од осталих. Јер, РАК би у овом случају требало да подстакне и друге да то што прије ураде.

Или је, овдје, у позадини свега нешто друго? До те, не баш тајновите позадине, могло би се лако доћи. Она је јасна и из досадашњих потеза РАК-а, али би била потпуно очигледна у случају да је, рецимо, емитовање дигиталног програма покренула Федерална ТВ. Тада би, може се без грешке тврдити, изостала било каква реакција РАК-а.

У овом случају, свакако, одговорни су и Савјет министара и Комисија за саобраћај и везе.

На крају треба рећи да би, умјесто донесена беспредметних наредби сумњиве валидности, директору и старом Савјету РАК-а први приоритет требало да буде легално и легитимно именовање директора и члана Савјета из РС.

То се, умјесто елиминисања квалитетних кадрова и покушаја да представници бошњачког народа и даље остану у врху те институције, може постићи само расписивањем новог конкурса и елиминисањем неспособних, умјесто стручних људи. А то што РАК, кад су у питању одговорност за незаконитости, за дискутабилну потребу постојања многобројних јавних емитера у ФБиХ и за њихово накарадно функционисање, престаје да се мијеша у свој посао, посебна је прича. Наравно, и њу треба што прије на прави начин окончати.

Милорад Живковић, предсједавајући Представничког дома Парламента БиХ

Повећање буџета БиХ је неприхватљиво. Нејасно је одакле треба обезбиједити 24,5 милиона марака за повећање ставке за финансирање пројеката одрживог повратка.

СДА

Инсистирају на томе се у буџету БиХ за 2010. годину обезбиједи 35 милиона марака за повратак избјеглица и расељених лица, чиме би се буџет знатно повећао у односу на ову годину.

НСРС усвојила измјене закона о смањењу плата буџетским корисницима

Државним службеницима плате мање и до 25 одсто

Запосленима у високом образовању и полицији плата ће бити умањена за три одсто на полугодишњем нивоу, током читаве сљедеће године у органима управе плата ће бити мања за десет одсто, а високопозиционираним службеницима од 15 до 25 одсто

ФОТО: С. ИЛИЋ

Александар Џомбић у НСРС

ПИШЕ: ЖЕЉКА БАШИЋ
zbasic@glassrpske.com

БАЊА ЛУКА - Запосленима у високом образовању и полицији плата ће бити умањена за три одсто на полугодишњем нивоу, а током читаве сљедеће године запослени у органима управе примаће плату умањену за десет одсто.

Високопозиционираним службеницима у РС плате ће, зависно од коефицијента, бити умањене од 15 до 25 одсто.

Рекао је то јуче министар финансија РС Александар Џомбић у паузи сједнице Народне скупштине РС, на којој су јуче посланици усвојили измјене и допуне закона о платама запослених у органима управе РС, закона о платама запослених у Министарству унутрашњих послова и казнено-поправним установама.

По хитном поступку усвојен је и Закон о измјени Закона о платама запослених у области просвјете и културе РС, чиме су платни коефицијенти запослених у високом образовању смањени за три одсто, а изузетак су ректори универзитета, чији су коефицијенти за обрачун плате умањени за 15 одсто.

У ОРГАНИМА управе РС уштедјеће се 12 милиона марака

Министар управе и локалне самоуправе РС Зоран Липовац рекао је да ће измјенама закона о платама запослених у органима управе РС бити уштедјено 12 милиона марака, док ће се смањењем плата буџетским корисницима кроз измјене сва три закона остварити уштеде од око 17 милиона марака.

Министар унутрашњих послова РС Станислав Чађо рекао је да ће у разговору са синдикатима покушати да нађе најквалитетније рјешење, односно унутрашње уштеде да би се у трећем кварталу идуће године надокнадило смањење плата од три одсто, које ће бити на снази у првих шест мјесеци.

Он је одбацио тврдње опозиције да ће овим законом доћи у питање субординација, гдје ће неко са већим коефицијентом имати мању плату од некога са мањим коефицијентом.

Шеф Клуба посланика ПДП-а Бранислав Бореновић рекао је да је неприхватљиво да се радницима са коефицијентом четири смањује плата за десет одсто.

Колегијум НСРС заказао је за уторак посебну сједницу на чијем дневном реду су ребаланс буџета за 2009. годину и низ закона који треба да се усвоје по хитном поступку, а који су везани за услове ММФ-а и роком до 31. децембра ове године.

Предсједник НСРС Игор Радојичић рекао је да ће на дневном реду 23. посебне сједнице бити, између осталог, и Приједлог закона о измјенама и допунама Закона о правима бораца, ратних војних инвалида и породица погинулих бораца Одбрамбено-отаџбинског рата РС, те Приједлог закона о престанку функционисања Омбудсмана РС.

РЕБАЛАНС БУЏЕТА

Џомбић је истакао да је Влада РС утврдила јуче и Приједлог ребаланса буџета РС за 2009. годину у износу од 1,6 милијарди марака, што је и ниво првог ребаланса за ову годину.

- Другим ребалансом буџета РС за ову годину направљене су значајне реалокације на расходовној страни и додатне уштеде од 45 милиона марака - рекао је Џомбић.

Приједлогом другог ребаланса предвиђено је повећање домаће буџетске потрошње за 1,7 одсто у односу на први ребаланс. Намјенска издвајања за војне инвалиднине повећана су за 700.000 марака, за цивилне инвалиднине за 1,25 милиона марака, за одликоване борце два милиона марака и за финансирање повратка у РС и ФБиХ за милион марака.

Рајко Васић, извршни секретар СНСД-а

Промовисан мото "Српска заувијек"

БАЊА ЛУКА - Савез независних социјалдемократа промовисао је данас политички мото "Српска заувијек", који ће користити за политичке догађаје у сљедећим мјесецима, јавила је Срна.

- Одлучили смо да изађемо са тим слоганом и кажемо свим нашим пријатељима, бирачима, грађанима, партнерима, симпатизерима, другим политичким странкама и међународној заједници с којег политичког става наступамо на предстојећим политичким догађајима до избора - рекао је извршни секретар СНСД-а Рајко Васић на конференцији за новинаре.

Васић је истакао да СНСД излази са овим мотом као логичним наставком свих страначких политичких одредница уназад неколико избора, подсјетивши на слогане "Будућност Српској", "Напријед Српска", "Прво РС", "Моја кућа Српска".

СТАВ СНСД-а да се не може повећавати буџет БиХ

Ако се мото "Српска заувијек" прихвати у јавности, додао је он, биће и слоган кампање за опште изборе 2010. године

Васић је изјавио је да је став СНСД-а да се не може повећавати буџет БиХ, а смањивати локалним заједницама, ентитетима и свим другим категоријама, додавши да је повећање буџета БиХ нереално и политички мотивисано.

Рајко Васић

- То што је члан Предсједништва БиХ из Републике Српске Небојша Радмановић прегласан, био је јасна знак да се иде са нечим нереалним у економској кризи и да се иде са политичким варијантама над економијом - рекао је Васић.

Милорад Живковић, предсједавајући Парламента БиХ

За неусвајање буџета криво Предсједништво

Стручњаци из Савјета министара и Фискалног савјета су јасно поручили у којим оквирима буџет треба да буде предложен. Предсједништво, а не Парламент је угрозило стенд-бај аранжман, рекао Живковић

ПИШЕ: ЖЕЉКА ДОМАЗЕТ
glasss@teol.net

САРАЈЕВО - Главну одговорност за то што је предложени буџет институција БиХ за сљедећу годину "пао" сноси Предсједништво БиХ које неодговорно сваке године предлаже буџет не поштујући нацрт који је дошао из Савјета министара.

Рекао је то за "Глас Српске" предсједавајући Парламента БиХ Милорад Живковић.

Он је истакао да прегласавањем српског члана Предсједништва ова институција није поштовала Закон о фискалном савјету.

- Предсједништво се очито играло са најважнијом ствари у БиХ која се тиче функционисања државе БиХ и довело у питање стенд-бај аранжман. Парламент је морао већ једном Предсједништву БиХ ставити до знања да се за овако крупне ствари у БиХ мора доћи консензусом сва три члана ове институције - рекао је Живковић.

Он је истакао да се када је ријеч о буџету мора чути и поштовати мишљење стручњака.

- Стручњаци из Савјета министара БиХ и из Фискалног савјета су јасно поручили у којим оквирима буџет треба да буде предложен. Уколико буџет не буде усвојен до краја године, како је препоручио ММФ, главну одговорност сноси Предсједништво БиХ које је предложило буџет који не може добити подршку. Предсједништво, а не Парламент је угрозило "стенд-бај" аранжман - истакао је Живковић.

Додао је да још постоји шанса да се буџет усвоји до краја године уколико сви у ланцу буду радили поштујући компромис.

Живковић: Предсједништво није поштовало ријеч стручњака ФОТО: ГЛАС СРПСКЕ

НАДА ДА
ће буџет бити усвојен до краја године

- Мада је сједница Парламента заказана за 30. децембар, отворена је могућност да буде одржана и 23. овог мјесеца и да се у првом читању тада усвоји буџет, а коначну потврду добије на већ заказаној сједници - казао је он.

Живковић истиче да је оптимиста када је ријеч о Савјету министара који може утврдити нови нацрт буџета.

Замјеник предсједавајућег Парламента БиХ, Нико Лозанчић, рекао је за "Глас Српске" да је изненађен неусвајањем буџета.

- То ће у врло тешку ситуацију довести ниже нивое власти, у првом реду ентитете, јер смо довели у питање реализацију стенд-бај аранжмана са ММФ-ом - казао је Лозанчић.

Српски члан Предсједништва БиХ Небојша Радмановић изјавио је да није подржао Приједлог буџета заједничких институција БиХ, јер је тај приједлог био предимензиониран у односу на ситуацију у којој се налази БиХ у свјетлу глобалне економске кризе.

Посланици Представничког дома Парламента БиХ у првом читању нису подржали Приједлог закона о буџету институција и међународних обавеза БиХ за сљедећу годину.

РАДМАНОВИЋ

О прегласавању српског члана Предсједништва по питању буџета морају да се запитају првенствено посланици из ФБиХ, јер ће они имати социјалних проблема у сљедећој години, рекао је Небојша Радмановић нагласивши да свако повећање буџета заједничких институција значи смањење ентитетских буџета.

- Ентитетски буџети су и развојни и социјални, па када се год повећају плате у институцијама БиХ оштећени су борци, породице погинулих и несталих, инвалиди и сви они којима је потребна социјална заштита - констатовао је Радмановић.

Бранко Докић, предсједник парламентарне Комисије за дигитализацију

Апел РАК-у да изда дозволу РТРС-у

БАЊА ЛУКА - Предсједник Комисије за дигитализацију Парламента БиХ Бранко Докић апеловао је на Регулаторну агенцију за комуникације (РАК) да изда дозволу Радио-телевизији Републике Српске (РТРС) за дигитализацију у складу са законском процедуром.

Докић је у изјави Срни оцијенио као добро што је у БиХ направљен конкретан корак преласка са аналогне на дигиталну телевизију, као што је то урадила РТРС.

- Није добро што нису испоштоване све процедуре, јер дигитализација телевизије може бити историјски корак у медијима - рекао је Докић.

ДОБАР
корак
Радио-телевизије РС

Он је апеловао на РАК и РТРС да разговарају да би се испоштовала процедура.

- РАК је издала налог РТРС-у да обустави тестно емитовање јер је ријеч о нелегалном емитовању путем фреквенцијског ресурса за који РТРС није добила сагласност Агенције - рекла је Срни портпарол РАК-а Амела Одобашић.

Напоменула је да су фреквенцијски ресурси у надлежности БиХ и да је за њихову додјелу, у складу са Законом о комуникацијама БиХ, надлежан РАК. Навела је да се против РТРС-а тренутно води случај у току којег ће РАК утврдити све релевантне чињенице, а да ће прије него што донесу коначну одлуку поново контактирати РТРС.

Рекла је да се РТРС-у могу изрећи казне од упозорења до новчане.

Програм

РТРС је јуче на другом дигиталном програму почела да емитује програм Европског парламента - ESB плус, сателитски канал који преноси програм чији основни садржај су преноси сједница Европског парламента и рад појединих ресора.

Грађани Бање Луке на овај начин имају прилику да се директно упознају са европском демократијом.

Општинско вијеће Босанског Грахова

Покретање процедуре за Макићеву смјену

БОСАНСКО ГРАХОВО - Општинско вијеће Босанског Грахова усвојило је одлуку о покретању процедуре за опозив начелника општине Уроша Макића, јавила је Срна.

На сједници одржаној у сриједу на иницијативу ДНС-а из ове општине, покретање процедуре подржало је осам од 15 чланова Општинског вијећа, и то четворица из ове странке, двојица СНСД-а, те по један из ХДЗ-а и СДП-а.

Иницијатива за покретање процедуре опозива начелника покренута је 30. новембра због наводне злоупотребе службеног положаја. Макић сматра да су иницијативу покренули Хрвати и да се сва прича своди на то да Босанско Грахово, умјесто општине, буде мјесна заједница.

Говорећи о покретачима иницијативе каже да су одборници ДНС-а само формално у тој странци и да припадају СДП-у, а што се тиче одборника СНСД-а да су они давно искључени и само се декларишу као чланови странке.

Симо Тушевљак о "Тузланској колони"

МУП подноси приговор главном тужиоцу

ИСТОЧНО САРАЈЕВО - Координатор Тима за истраживање и документовање кривичних дјела ратног злочина МУП-а РС Симо Тушевљак изјавио је Срни да ће МУП РС у складу са законом приговор на одлуке о обустављању истраге у предмету "Тузланска колона" и злочине на подручју општине Коњиц поднијети Канцеларији главног тужиоца БиХ.

Тушевљак је нагласио да одлука бившег руководиоца Одјељења за ратне злочине Тужилаштва БиХ Дејвида Швендимена о давању сагласности за обустављање истраге у овим предметима није коначна, него првостепена.

- Швендимен, који је отишао, био је руководилац Одјељења за ратне злочине, али није био поступајући тужилац. Поставља се и питање да ли је Швендимен, који је одлучивао и дао сагласност за обустављање тих предмета, имао на увид све доказе које је поднио МУП РС, Удружење логораша и сви други, односно да ли су ти материјали преведени на енглески језик - рекао је Тушевљак.

Лео Плочкинић

На мети исламиста због заштите Хрвата

МОСТАР - Лидер хрватског цивилног сектора у ФБиХ Лео Плочкинић изјавио је јуче Срни да је постао мета исламских терориста у БиХ и да је послије припреме атентата на њега добио полицијску заштиту.

- Ријеч је о класичном покушају атентата. Са мог возила "ауди А6" намјерно су скинути или попуштени шарафи на точковима и према тврдњама стручњака при већим брзинама могло је доћи до излијетања возила са пута са фаталним посљедицама - рекао је Плочкинић.

У полицијској пријави и изјавама које је због сумње на покушај атентата дао у полицији и Агенцији за истраге и заштиту 3. децембра Плочкинић тврди да је мотив напада његов политички ангажман на заштити националног интереса Хрвата у ФБиХ.

Спец...

Одборници ливањског Општинског вијећа одлучили су да забране рад свих угоститељских објеката у периоду од 25. децембра у 17 часова до 26. децембра у шест часова, пише портал Ливно онлајн.

Иако је мало ко у граду вјеровао да ће одборници заиста донијети такву одлуку, то се на крају догодило.

Власници угоститељских објеката, али и њихови гости, кажу да су неугодно изненађени.

- Осим тога, питање је шта са Бошњацима, Србима и осталим народима у Ливну, који 25. децембра не славе Божић - пише тај портал.

Савјет безбједности Уједињених нација

Продужен мандат Хашком трибуналу

ЊУЈОРК - Савјет безбједности Уједињених нација продужио је мандат Међународном кривичном суду за бившу Југославију до краја 2012. године, саопштено је из свјетске организације у Њујорку, јавио је Танјуг.

Суду у Хагу је дато да до краја 2012. оконча све жалбене поступке, а судијама да заврше свој рад до 30. јуна 2010. године.

Пет судских поступака требало би да буду завршени током 2010, три током 2011, а суђење бившем предсједнику Републике Српске Радовану Караџићу до краја 2012, изјавио је почетком мјесеца предсједник Хашког трибунала Патрик Робинсон.

Пред МКСЈ тренутно се води девет судских поступака против 24 особе, док је за 13 жалбени поступак у току.

Заједно са МКСЈ, Савјет безбједности УН је донио одлуку да до 2012. мандат продужи и Међународном кривичном суду за Руанду.

Уставни суд БиХ

Одбачена апелација Абу Хамзе

САРАЈЕВО - Уставни суд БиХ јуче је одбацио апелацију Ал Хусина Имада, познатијег као Абу Хамза, којом је тражио преиспитивање више пресуда Суда БиХ којим је потврђено продужење надзора над њим у Установи за прихват странаца - Имиграциони центар Источно Сарајево, јавила је Срна.

Абу Хамза је тражио преиспитивање пресуда којим је потврђено продужење његовог надзора, које је утврђено у релевантном управном поступку, саопштено је из Уставног суда.

Делић

Жалбено вијеће Хашког трибунала

Делићу наложено да се врати у притвор

ХАГ - Жалбено вијеће Хашког трибунала наложило је јуче бившем команданту Генералштаба Армије РБиХ Расиму Делићу да се са привремене слободе врати у притворску јединицу у Хагу, да би присуствовао расправи по жалби заказаној за 19. јануар 2010. године, преносе агенције.

Делић је на привремену слободу пуштен 11. маја, послије истека двије трећине првостепене казне од три године затвора због злочина мујахедина над српским заробљеницима у средњој Босни 1995.

Истовремено, Делић је ослобођен кривице за вишеструка убиства српских и хрватских заробљеника на више локација у средњој Босни 1993-95. године.

Тужилаштво БиХ

Предложен притвор ухапшеним у Чајничу

САРАЈЕВО - Тужилаштво БиХ предложило је Суду БиХ одређивање притвора за Милорада Живковића, Милуна Корњачу и Душка Тадића, који се терете за злочин против човјечности почињен 1992. године на подручју Чајнича, јавила је Срна.

У Тужилаштву БиХ Срни је речено да ће Суд БиХ јутрос одлучити о одређивању притвора овим лицима.

Ратни начелник полиције у Чајничу Милорад Живковић, Милун Корњача - брат ратног начелника општине Душка Корњаче и Душко Тадић звани Рус терете се по индивидуалној кривичној одговорности за злочине против човјечности почињене од априла до децембра 1992. године на подручју Чајнича.

Хапшење ових лица по налогу Тужилаштва БиХ извршили су у сриједу у Чајничу припадници Агенције за државне истраге и заштиту у сарадњи са припадницима МУП-а Републике Српске, а током акције није било инцидената.

Дражен Шиниковић

Славен Вукајловић

Хапшење у Новом Саду

ФОТО: ГЛАС СРПСКЕ

У акцији новосадске полиције ухапшена четворица младића из Требиња

Требињцима одређен притвор у Новом Саду

Славену Вукајловићу, Дражену Шиниковићу и Мирославу Нинковићу из Требиња одређен једномјесечни, а њиховом суграђанину Велибору Алексићу екстрадициони притвор. Вукајловић, Шиниковић и Нинковић довођени у везу са крађом аутомобила у РС

ПИШЕ: НЕБОЈША ТОМАШЕВИЋ
ntomasevic@glassrpske.com

НОВИ САД - Славену Вукајловићу (33), Дражену Шиниковићу (29) и Мирославу Нинковићу (26) из Требиња одређен је једномјесечни, а њиховом суграђанину Велибору Алексићу екстрадициони притвор у Окружном суду у Новом Саду, након што су ухапшени у акцији новосадске полиције и Управе криминалистичке полиције МУП-а Србије.

То је "Гласу Српске" потврдила портпарол Полицијске управе Нови Сад Милева Томић.

Требињци Вукајловић, Шиниковић, Нинковић и Алексић имају подебљи полицијски досије у Републици Српској и БиХ, а прва тројица се доводе и у везу са крађом возила у Требињу, односно са ауто-мафијом.

Полиција је приликом хапшења Вукајловића, Шиниковића и Нинковића, у изнајмљеном аутомобилу који је возио Новосађанин Александар Ч. (29), пронашла више од десет килограма модификоване дроге марихуане, такозваног "сканка", која је била сакривена у бункерима.

ПРИЛИКОМ хапшења пронађено више од десет кг сканка

Извор близак истрази рекао је да је "сканк" био намијењен западноевропском нарко-тржишту.

Алексићево хапшење нема везе са овом акцијом, а ухапшен је по основу међународне потјернице МУП-а ФБиХ. Потјерницу је МУП ФБиХ расписао и за Шиниковићем и Вукајловићем, због више кривичних дјела и крађе возила.

Против Вукајловића, Шиниковића и Нинковића ЦЈБ Требиње је недавно поднио извјештај који их терети да су као организована група починили кривична дјела из области ауто-криминала на подручју БиХ, Србије и Црне Горе и стекли противправну корист од 38 хиљада марака.

Тада је пријављен и Владе Атељевић, а ријеч је вођама ауто-мафије који су одговорни за бројну крађу возила и подметање експлозива. Тај извјештај обухватио је 15 лица, а сумња се да су крађама возила зарадили 280.000 марака.

Притвор је суд у Новом Саду одредио и држављанима Србије Атили М. (37) из Темерина и Новосађанину Александру Ч., који су заједно са Вукајловићем, Шиниковићем и Нинковићем ухапшени због трговине дрогама.

ВЕСО АЏИЋ

Шиниковић, Вукајловић и Велибор - Беко Алексић осуђени су раније у Окружном суду у Требињу због покушаја изнуде, односно напада и покушаја отимања новца од Весе Аџића, власника фризерског салона "Весо", на укупно 29 мјесеци затвора. Они су 13. фебруара 2008. године упали у салон наоружани пушкама и од Аџића затражили 5.000 марака пријетећи му. Том приликом су га претукли и нанијели му повреде.

Конференција о теми "Актуелно стање безбједности у БиХ"

У БиХ има људи повезаних с тероризмом

БАЊА ЛУКА - У БиХ има одређени број људи који се, према обавјештајним подацима, повезују са терористичким активностима, а петоро њих је под надзором, односно изоловано и требало би да буду протјерани из земље.

Рекао је то јуче у Бањој Луци директор Службе за послове са странцима у Министарству безбједности БиХ Драган Мектић.

Мектић је на конференцији за новинаре поводом конференције "Актуелно стање безбједности у БиХ" истакао да у БиХ и даље има извјестан број лица који су били држављани БиХ, а потом су изгубили држављанство и постали пријетња за безбједност.

- Неке од њих смо држали под надзором и удаљили из БиХ - рекао је Мектић. Додао је да има и оних лица за која се зна да представљају пријетњу, али нису доступни и претпоставља се да се не налазе стално у БиХ.

Мектић је истакао да је у БиХ највећи број илегалних имиграната из Албаније, са подручја Србије, односно Косова, Турске, а у посљедње вријеме из Индије и Бангладеша.

ПЕТ ЉУДИ изоловано и биће протјерани из земље

Предсједавајући Заједничке комисије за одбрану и безбједност БиХ Бранко Зрно рекао је да су се директори полицијских агенција на нивоу БиХ усагласили да је стање безбједности у БиХ добро, уз одређене проблеме, који нису исти за све полицијске агенције. Директор Граничне полиције БиХ Винко Думанчић каже да је задовољан радом Граничне полиције, без обзира на све потешкоће, стручну и кадровску попуњеност и проблем са дужином границе. Г. О.

Друштво

Од новог грипа обољело још четворо дјеце у РС

БАЊА ЛУКА - Институту за заштиту здравља РС јуче су пријављена четири нова случаја новог грипа, а ради се о дјеци школског узраста, од којих је троје из Бање Луке и једно из Бијељине, потврдили су у овом Институту.

- На Клиничком центру Бања Лука тренутно је хоспитализовано 65 особа. На јединици интензивне његе налазе се два пацијента од којих је један на респиратору - истакла је Мрђа. М. Ч.

Послије ревизије рјешења личних и породичних инвалиднина у Републици Српској

Кривичне пријаве против 12 особа

Током ревизије преконтролисано укупно 33.177 увјерења, а неправилности утврђене код 7.431 рјешења. Број оних против којих су покренуте кривичне пријаве, послије детаљне анализе предмета, неће остати исти, рекла Шљивар

ПИШЕ: ТАЊА МИЛАКОВИЋ
milakovict@glassrpske.com

БАЊА ЛУКА - Против 12 особа које су прекорачиле овлашћења и корисницима у Републици Српској издала лажна рјешења о личним и породичним инвалиднинама поднесене су кривичне пријаве, док су на основу анонимних дојава о провјери увјерења досадашњи статус изгубила четири корисника.

Потврдила је то "Гласу Српске" портпарол Министарства рада и борачко-инвалидске заштите РС Бранка Шљивар.

Она је истакла да је током ревизије у свим општинама Републике Српске преконтролисано укупно 33.177 увјерења, а неправилности су утврђене код 7.431 рјешења.

- Комисија је контролом рјешења личне инвалиднине, инвалида од прве до шесте категорије, прегледала укупно 13.897 рјешења, док је у категорији породичних инвалиднина прегледано 19.280 увјерења - казала је Шљивар.

Она је истакла да се на основу броја издвојених предмета може закључити да су постигнути ефекти изнад очекивања.

ЧЕТИРИ корисника изгубила право на инвалиднину

- Недостаци у предметима су од формалне природе, до недостатака који су утицали и који ће утицати на губљење статуса и умањење права из области борачко-инвалидске заштите - рекла је Шљивар.

Она је нагласила да се незаконитост није утврдила у свим предметима и да ће за 29 корисника инвалиднине бити увећане.

- Међутим, у највећем броју издвојених предмета корисницима ће бити умањена, односно укинута права јер су остварена на незаконит начин. Ревизија ће тек у наредном периоду показати своје стварне ефекте, јер стручне службе Министарства свакодневно обрађују предмете приспјеле са терена - истакла је Шљивар.

Она је додала да ни број оних против којих су покренуте кривичне пријаве, послије детаљне анализе предмета који су изузети из првостепених органа, неће остати исти.

За 29 корисника инвалиднине ће бити увећане ФОТО: АРХИВА

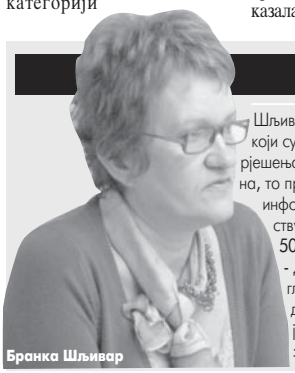

Бранка Шљивар

АНОНИМНЕ ДОЈАВЕ

Шљиварева је позвала оне који сумњају да су поједина рјешења незаконита и спорна, то пријаве на бесплатну инфо-линију у Министарству, на број 080-050-502.

- До сада је је пристигло 1.495 анонимних дојава. На основу дојава оспорен је статус за четири лица, а већи број дојава је неоснован, односно пријављена лица уопште нису корисници права из области борачко-инвалидске заштите - казала је Шљивар и додала да се некорисне дојаве најчешће односе на оне за које се сматрало да су корисници породичне инвалиднине, а уствари се ради о особама које су страдале несретним случајем, ван јединице и на одсуству.

Фонд пензијско-инвалидског осигурања Републике Српске

Исплата преосталих пензија данас

БАЊА ЛУКА - Корисници Фонда ПИО РС, којима још нису уплаћене новембарске пензије, свој новац добиће данас или сутра, рекао је "Гласу Српске" портпарол овог Фонда Тихомир Јоксимовић.

Он је нагласио да је некадашњи темпо који је Фонд ПИО имао приликом исплате пензија, успорен због мањег прилива новца.

- Раније се дистрибуција пензија могла завршити за два до три дана, али сада, због слабијег прилива средстава, тај темпо не можемо одржати. Исплата пензија трајала је нешто дуже, а ми настојимо да што прије уплатимо новац за исплату пензија за преостале кориснике - рекао је Јоксимовић.

ИСПЛАТА трајала дуже због мањег прилива новца

Он је додао да је у посљедњих 40 дана уплаћено више од 20 милиона марака да би се сустигао ранији темпо исплате.

- Пензије ће остати исте и неће бити угрожене ни у каквом смислу, али утицај економске кризе одразио се и на Републику Српску - додао је Јоксимовић.

Предсједник Удружења пензионера РС Раде Ракуљ тврди да више од 34.000 корисника Фонда ПИО са пребивалиштем изван Српске неће на вријеме добити новембарску пензију, јер Фонд нема новца.

- Пензије за све кориснике у Српској требале би да буду исплаћене до краја седмице, док ће корисници изван РС морати причекати на своје пензије док Фонд ПИО не буде имао довољно новца - истакао је Ракуљ.

Исплата пензија за новембар у РС почела је 10. децембра, али пензионери у појединим дијеловима Српске већ 11. децембра нису могли да подигну свој новац.

Д. К.

КОРИСНИЦИ

Пензије за новембар исплаћују се у пуном износу, а од укупно 218.470 корисника, 183.791 има пребивалиште у РС. Број нових корисника у новембру повећан је за 1.990. Просјечан износ самосталних пензија за новембар је 332,4 КМ, а укупна просјечна пензија 316,22 КМ, што је исти ниво као у октобру. Транша за исплату новембарске пензије износи више од 72 милиона КМ.

Вијести

Шкрбић - Салцер

Помоћ инвалидима

БАЊА ЛУКА - Министар здравља и социјалне заштите РС Ранко Шкрбић и представник организације "Аустријски доктори за инвалиде" из Аустрије Мартин Салцер потписали су јуче у Бањој Луци споразум о сарадњи у реализацији пројекта "Обухватање и процјена лица са тешким инвалидитетом у РС и БиХ" у оквиру којег ће бити сачињени неопходни нормативни акти усклађени са европским стандардима за ту област, јавила је Срна.

Бања Лука

У вртићима само 11 одсто дјеце

БАЊА ЛУКА - У Српској је 11 одсто дјеце смјештено у предшколске установе, што је незадовољавајући проценат, изјавио је виши стручни сарадник за основно и предшколско образовање и васпитање у Министарству просвјете и културе РС Ранко Савановић. Он је истакао да нису задовољни тиме, јер је у развијеним европским земљама тај проценат знатно већи. Он је навео да су велика настојања ресорног министарства и локалних заједница како би се створили што бољи и квалитетнији услови за предшколско образовање и васпитање дјеце у РС. Т. П. Ц.

"m:tel" помаже дјеци

Поклонили UNICEF-у 80.000 КМ

БАЊА ЛУКА - Генерални директор компаније "m:tel" Предраг Ђулибрк уручио је чек у износу од 80.000 марака шефу канцеларије UNICEF-а у БиХ Флоренс Бауер, с циљем прикупљања новца за интегрисане центре за дјецу и родитеље, који ће у оквиру акције "Најбољи почетак за свако дијете" бити отворени широм БиХ, саопштено је јуче из компаније "m:tel". Т. М.

Андреј Грасели

Одржао предавање студентима

БАЊА ЛУКА - Ректор Универзитета у Бањој Луци Станко Станић рекао је јуче да је гостовање амбасадора Словеније у БиХ Андреја Граселија једно у низу предавања која су амбасадори разних земаља одржали или ће одржати на овом универзитету, јавила је Срна.

Кроз РС

Холанђани финансирају обнову водовода

СРЕБРЕНИЦА - На свечаној сједници Скупштине општине Сребреница у понедјељак, 21. децембра, биће потписан уговор ове општине и холандског града Гронингена, који се обавезује да у сљедећих пет година издваја по 50.000 евра за обнову примарне мреже сребреничког водовода.

Начелник општине Сребреница Осман Суљић рекао је да је обнова водовода од Зеленог Јадра до Сребренице приоритет због огромних губитака воде на дотрајалом цјевоводу. К. Ћ.

Омладинска заједница Прњавор

Сиромашним ђацима подијељени пакетићи

ПРЊАВОР - Светосавска омладинска заједница Прњавор организовала је јуче подјелу никољданских пакетића за 105 ученика из социјално угрожених породица.

Пакетиће су добили ђаци прњаворских основних школа "Никола Тесла" и "Бранко Ћопић" и подручне школе "Бранко Ћопић" у Штрпцима.

- СОЗ Прњавор другу годину заредом организује прикупљање сладкиша и подјелу пакетића за социјално угрожену дјецу школског узраста. У овој акцији посебно су се истакли ученици школе "Бранко Ћопић" који су велики дио посла одрадили самостално - рекао је в. д. секретара СОЗ-а Ведран Лепир.

Он је изразио захвалност и начелнику општине Прњавор Дарку Томашу који је пружио финансијску подршку да се малишанима, којима родитељи не могу обезбиједити пакетиће, уљепшају празнични дани. Б. Р.

Сребреница

Сертификате добило 15 варилаца

СРЕБРЕНИЦА - У читаоници Културног центра у Сребреници јуче су додијељени сертификати за 15 корисника програма преквалификације за занимање вариоца.

Обуку је, уз подршку холандске Амбасаде у БиХ, организовало Удружење "Пријатељи Сребренице" у Институту за заваривање у Тузли.

Међународно признате сертификате добило је по пет младих људи из Сребренице, Братунца и Милића. Из овог удружења најавили су обуку у писању пословног плана, те да ће три најуспішније предузетничке иницијативе полазника бити награђене куповином опреме за заваривање у износу од 1.800 марака.

К. Ћ.

Одржавање путева у Зворнику

За чишћење улица и путева 90.000 КМ

Градске улице ће чистити "Зворник путеви" ФОТО: АРХИВА

ЗВОРНИК - Градске и улице у приградским насељима Челопек, Каракај, Улице, Економија, Шћемлија и Дивич чистиће у зимском периоду АД "Зворник путеви", потврдио је в. д. начелника Одјељења за стамбено-комуналне послове Петар Максимовић.

Подсјетивши да је први тендер пропао због непотпуне документације, због чега се каснило са почетком одржавања, он је рекао да је на јучерашњем понављеном тендеру одређено и да ће преостале локалне категорисане путеве чистити Д.о.о. "Кочић пром".

- Имамо око 250 километара локалних категорисаних путева, али проблем су и некатегорисани путеви, и тамо гдје буде неопходно, биће и они чишћени у сарадњи са мјештанима - истакао је Максимовић.

Он је додао да ће укупно за зимско одржавање улица и путева из буџета бити издвојено 90.000 марака, од чега 30.000 за град и приградска насеља и 60.000 за остале локалне категорисане путеве.

С. С.

Требиње

ПОРОДИЛИШТЕ
Рођена два дјечака.

ХИТНА ПОМОЋ
У Служби хитне помоћи прегледано 19 пацијената и обављено пет кућних посјета.

ВОДА
Снабдијевање града водом уредно.

СТРУЈА
Уредно снабдијевање струјом.

ФОТО: С. ТАСИЋ

Улица Фрање Клуза у којој се десила пљачка

Неуспио покушај пљачке куће у приједорском насељу Уније

Мајка и кћерка отјерале разбојника

Разбојник позвонио на врата куће Милице и Весне Татић и пријетећи пиштољем затражио новац. Милица му дала 200 марака да би заштитила кћерку Весну коју је напао, али га је она одгурнула и разбојник је пао

ПИШУ: СЊЕЖАНА ТАСИЋ
krozrs@glassrpske.com
НЕБОЈША ТОМАШЕВИЋ
ntomasevic@glassrpske.com

ПРИЈЕДОР - Приједорчанке, мајка и кћерка Милица и Весна Татић, успјеле су да отјерају разбојника који их је у сриједу увече покушао опљачкати у њиховој кући у насељу Уније, сазнаје "Глас Српске".

У бањолучкој полицији је речено да је разбојништво пријављено у 17 часова у сриједу, а увиђајем је утврђено да је лопов побјегао без плијена.

Извор близак истрази је испричао да је разбојник у сриједу увече позвонио на врата куће Татићевих и пријетећи пиштољем затражио новац. Био је маскиран и пијан, а отворила му је Милица мислећи да су јој у посјету дошли рођаци или неко од комшија. Непозвани и непознати маскирани "гост" насрнуо је на Милицу тражећи од ње новац, а потом је са спрата породичне куће дошла и кћерка Весна.

Дежурни тужилац Мирјана Миодраговић-Басрак је рекла да је Милица, како би заштитила кћерку, разбојнику дала 200 марака у различитим апоенима, кад је затражио паре.

РАЗБОЈНИК бјежећи испустио отети новац

- Међутим, када је разбојник покушао да физички савлада кћерку, која је очито била у шоку због цијелог догађаја, она га је одгурнула те се он саплео и пао - рекла је Миодраговић-Басрак те додала да је тај тренутак непажње разбојника Милица искористила и успјела да истрчи у двориште и у помоћ позове комшије.

Послије тога лопов је истрчао из куће, те је у метежу одбацио и 200 марака које му је Милица Татић претходно дала како би њену кћерку и њу оставио на миру.

Милица и њена кћерка Весна због проживљеног шока јуче нису биле у стању да дају било какве изјаве за новинаре.

У приједорској полицији су јуче послије пријаве разбојништва одмах покренули истрагу с циљем проналаска починиоца.

У Милићима и Сребреници обиљежен Дан рудара

Рударство се одупире кризи

МИЛИЋИ - Упркос проблемима изазваним глобалном економском кризом, која се посебно одразила на свјетску индустрију метала, Компанија "Боксит" из Милића и ову годину завршиће успјешно, и у финансијском и у пословном смислу, изјавио је генерални директор Компаније Рајко Дукић.

Поводом Свете Варваре, Дана рудара и крсне славе Компаније "Боксит" која је јуче обиљежена у овом колективу, Дукић је изразио увјерење да је "Боксит" у значајној мјери превродио кризу и да се у сљедећој години могу очекивати још бољи пословни резултати.

- Сама чињеница да смо уредно измиривали обавезе према банкама и повјериоцима, да смо редовно исплаћивали плате запосленима и измиривали доприносе, да су нам потраживања већа од дуговања говори да смо успјели да се одупремо кризи. У прилог томе иде и чињеница да је дошло до раста плата у односу на почетак године, те да, што је посебно важно, ниједан радник "Боксита" није остао без посла - рекао је директор Дукић.

УСПЈЕШНО завршили пословну годину

У Руднику олова и цинка у Сасама код Сребренице, који је Радна јединица компаније ГРОСС из Градишке, јуче је свечано прослављена крсна слава. Рудник "Сасе" је највећи сребренички привредни колектив са 371 запосленим. Директор овог колектива Јелена Петрић саопштила је да Рудник послује позитивно, измирује све обавезе и планира да у сљедећој години у радни однос прими још 60 радника и повећа обим производње, који је у овој години износио просјечно око 14.000 тона руде мјесечно.

Г. П. - К. Ћ.

Истовар руде у Сребреници ФОТО: К. ЋИРКОВИЋ

Конкурс за стипендије наредне седмице

КОЗАРСКА ДУБИЦА - Начелник општине Козарска Дубица Нино Јауз рекао је јуче да ће идуће седмице бити расписан конкурс за додјелу стипендија из буџета општине за ову академску годину.

Јауз је истакао да висина општинске стипендије од 100, односно 120 марака, није довољна да би се покрили сви трошкови студирања, али ће износ стипендија у наредној години остати на истом нивоу. Т. Д.

Послије најава о изградњи ауто пута Пожега-Вишеград

Шест општина подржало градњу

Дужина пута би требало да буде 100 километара, а према првим предрачунима изградња би коштала 250 милиона евра. Пројекат подржало и Министарство за инфраструктуру Србије које већ издваја средства за израду пројектне документације

ПИШЕ: РАДОЈЕ ТАСИЋ
tasatv@glassrpske.com

ВИШЕГРАД - Градоначелник србијанске општине Ужице, као и начелници општина из Републике Српске Вишеград, Рудо, Рогатица, Ново Горажде и Чајниче подржали су јуче иницијативу о изградњи аутопута Пожега - Вишеград.

Дужина овог пута би требала да буде 100 километара, а према првим предрачунима градња би коштала 250 милиона евра.

Са јучерашњег састанка у Вишеграду владама РС и Србије упућен је допис у коме се тражи да ова идеја као дио пограничног и међудржавног пројекта буде реализована на добробит становника Србије и БиХ.

Градоначелник Ужица Јован Марковић подсјетио је на његов сусрет са премијером РС Милорадом Додиком који је изразио задовољство најавама овог пројекта, са приједлогом да са аутопутем код Устипраче буде повезана и изграђена модернија саобраћајница до Требиња.

- Овај пројекат подржало је и Министарство за инфраструктуру Србије у коме је речено да се већ издвајају средства за израду пројектне документације. Како за сада ствари стоје радови на изградњи саобраћајнице требало би да почну већ 2011. године - рекао је Марковић.

Начелници шест општина састали се у Вишеграду ФОТО: Р. ТАСИЋ

2011. ГОДИНЕ би требала почети изградња

Начелник општине Вишеград Томислав Поповић сматра да ће овај аутопут удахнути нови живот у градове источног дијела РС и додао да људи њиме неће одлазити у свијет, већ ће се враћати у свој завичај.

- Биће то точак замајац привреди овог краја посебно туризму регије на западу Србије и истоку РС и БиХ - рекао је Поповић.

Карта аутопута

Производња струје

Начелник општине Рудо Милко Чолаковић изјавио је да ће модерна саобраћајница поспјешити и друге међурегионалне и међудржавне пројекте који се односе на искориштавање слива ријека Лим и Дрина за производњу електричне енергије.

Савез синдиката средњих школа РС

Траже подршку за измјену Закона

ДОБОЈ - Главни одбор Самосталног синдиката средњих школа на сједници одржаној јуче у Добоју донио је одлуку о покретању кампање прикупљања потписа подршке за измјену Закона о платама у образовању и Закона о раду у дијелу који се односи на репрезентативност Синдиката.

- Садашњи Закон о раду крши права запослених на синдикално организовање у оквиру сегмента дјелатности, што наравно, одговара свакој, па и овој власти. Зато смо се одлучили на овај корак - објаснио је предсједник Самосталног синдиката Зоран Гојковић.

Прикупљене потписе овај синдикат ће доставити Народној скупштини Републике Српске са захтјевом да се покрене иницијатива за измјену поменутих закона.

- У протекле двије године професор је у просјеку губио око 300 марака мјесечно. Због тога ми ћемо и даље наставити да се на достојанствен начин боримо за своја права - нагласио је Гојковић. Сл. П.

Акција Црвеног крста РС

Један слаткиш за љепши осмијех

ПАЛЕ - Омладински клуб Црвеног крста Републике Српске покренуо је акцију "Подаримо један слаткиш за један осмијех, отворимо срца да нам свима буде топлије" у којој ће прикупити слаткише и новац за пакетиће које ће уручити дјеци из социјално-угрожених породица и малишанима са посебним потребама.

- Млади из републичког Црвеног крста организоваће и акције у школама и већим тржним центрима да би прикупили довољно слаткиша и обрадовали дјецу - најављено је из ЦК РС.

Акција ће бити организована и у општинским организацијама Црвеног крста, гдје ће се паковати пакетићи, а од центара за социјални рад узеће спискове ове дјеце, јавила је Срна.

Народној библиотеци у Билећи

Донирано 220 књига за дјечију библиотеку

БИЛЕЋА - Представници Микрокредитног друштва "Микрофин" из Бање Луке поклонили су јуче око 220 књига Народној библиотеци "Владимир Гаћиновић" у Билећи, а ријеч је претежно о литератури за дјецу.

Ово је највећа донација овога типа коју је "Микрофин" до сада упутио, а поред обавезне школске лектире садржи и велики број бестселера и хитова савремене књижевности за младе. На овај начин то микрокредитно друштво започело је активности ове врсте на подручју регије источне Херцеговине.

- Намјера нам је да у години кризе помогнемо што већем броју институција које су усмјерене на дјецу и младе. Током ове године донирали смо више од 2.000 наслова школама, дјечијим библиотекама и вртићима - истакао је руководилац филијале "Микрофина" у Требињу Младимир Бошњак. Ш. А.

Поклоњена школска лектира ФОТО: Ш. АЛЕКСИЋ

Основно образовање Рома у добојској општини

Ромска дјеца редовно иду у школу

ДОБОЈ - Готово све ромске породице у Добоју у тешкој су социјалној ситуацији, али сва дјеца која су дорасла похађају основно образовање углавном у ОШ "Вук Караџић".

Ово је речено на округлом столу на тему "Школовање ученика ромске националности и проблеми у редовном похађању наставе", који су организовали ОШ "Вук Караџић" и Центар за промоцију европских вриједности "Европлус" из Добоја.

- Тренутно их је четрдесетак у школским клупама, али са великим проблемима, јер су родитељи незапослени, а пара треба не само за уџбенике и школски прибор, већ и за остале свакодневне потребе ученика. Дјеца се труде и редовно иду на наставу. Чак шесторо ромске дјеце редовно похађа и Музичку школу - каже предсједник Удружења Рома "Златни точак" у Добоју Јасмин Османовић.

РОМСКИ ђаци равноправни са другом дјецом

Директор ОШ "Вук Караџић" Миленко Филиповић потврђује да су дјеца ромске националности редовни ученици.

- Додуше, догађају се поједини изостанци, што је сасвим и разумљиво пошто сви њихови родитељи немају стално мјесто становања. Труде се и сасвим равноправно са осталом дјецом уче и укључују се и у многе ваннаставне активности. Ми им максимално помажемо у сарадњи са локалном заједницом - истиче Филиповић.

Сви који крену у школу заврше је, али једном то није пошло за руком.

- Као петнаестогодишњак ожењио се и напустио школу. Ваљда ће је ванредно завршити - истакао је Филиповић.

Роми су задовољни са помоћи коју пружа добојска општина.

- Општина је ове године свим ученицима ромске националности обезбиједила бесплатне уџбенике. Недавно смо отворили и канцеларију за Удружење Рома и настојимо да им пружимо што већу помоћ. Међутим, сви Роми нису евидентирани у нашој општини тако да не могу да остваре нека своја права - рекао је предсједник СО Добој Енес Сулькановић. Сл. П.

Добој

ПОЛИЦИЈА
Забиљежена два кривична дјела. Није било нарушавања јавног реда и мира, ни саобраћајних несрећа.

ПОРОДИЛИШТЕ
Рођене двије дјевојчице и три дјечака.

ВОДА
Уредно снабдијевање водом.

СТРУЈА
Уредно снабдијевање електричном енергијом.

СЕМБЕРИЈА ПОСАВИНА

Скупштина општине Пелагићево

Комунално предузеће иде у стечај

ПЕЛАГИЋЕВО - Одборници Скупштине општине Пелагићево на јучерашњој сједници препоручили су Управном одбору Комуналног предузећа "16. октобар" Пелагићево да покрене стечај, због великих дугова овог предузећа.

Осим тога, усвојен је и Нацрт одлуке о капиталним инвестицијама на подручју Пелагићева за период од 2010. до 2014. године, који је упућен у јавну расправу.

Одборници су донијели и Одлуку о легализацији бесправно изграђених објеката на подручју општине од 31.12.2010. године, Програм и акциони план за борбу против корупције у локалној самоуправи за период од 2010. до 2012. године, те именовали три представника у организациони одбор за обиљежавање јубилеја Основне школе "Васо Пелагић" у Пелагићеву.

Усвојено је и неколико извјештаја о раду општинских буџетских организација за првих шест мјесеци. **В. С.**

Предавање за ученике у Шамцу

Славље без употребе пиротехнике

ШАМАЦ - Како би информисали дјецу о посљедицама које настају због незаконитог и нестручног руковања пиротехничким средствима, припадници Полицијске станице Добој организовали су за шамачке ученике предавање у оквиру акције "Петарда није играчка".

Ученици су прије новогодишњих празника упозорени да је употреба пиротехничких средстава малољетницима забрањена. Упознати су и са законским одредбама и прописаним санкцијама за лица која пиротехничка средства употребљавају на јавном мјесту и на тај начин изазивају узнемирење грађана.

Послије предавања ученицима је подијељен промотивни материјал који садржи корисне информације и упозорења да пиротехника није безопасна. В. А.

Петарде могу да буду опасне ФОТО: АРХИВА

Удружење жена из Шамца

Завршена акција "Мој зелени кутак"

ШАМАЦ - Проглашењем побједника и додјелом новчаних награда у Шамцу је јуче завршена акција избора најљепшег дворишта у 2009. години под називом "Мој зелени кутак" коју је организовало шамачко Удружење жена.

Предсједница Удружења Радојка Сладоје је изјавила да је комисија послије дужег рада и обиласка локација у прољећном и љетном периоду донијела одлуку да је најљепше уређено двориште Бранке Мишић из Шамца, којој је и уручена награда од 300 марака.

Друга награда и 250 марака припали су Ружи Павловић из Обудовца, а трећа и 200 марака Бранки Бијелић из Шамца. Специјалну награду за креативност у уређењу зеленила од присутних гостију на свечаности добила је Мара Овничевић.

- У овој акцији финансијску подршку пружила нам је СО Шамац јер је наш циљ, већ шесту годину, да уређеним дворištima и балконима дођемо до уредњег и љепшег града и општине - изјавила је Радојка Сладоје. А. В. М.

Шамац

ХИТНА ПОМОЋ
У Служби хитне помоћи прегледано 48 пацијената.

ПОЛИЦИЈА
Забиљежена два кривична дјела у Средњој Слатини. Није било саобраћајних несрећа.

СТРУЈА
Уредно снабдијевање струјом.

ВОДА
Уредно снабдијевање водом.

Проходни сви путеви у шамачким насељима

ШАМАЦ - Сви локални путеви у шамачким насељима Тишина, Шкарић, Лугови, Средња и Горња Слатина и Брвник проходни су захваљујући Цивилној заштити општине Шамац, јавила је Срна.

- Скупштина општине Шамац је подржала ову активност и обезбиједила 350 литара горива за рад механизације - рекао је руководилац Цивилне заштите општине Шамац Боро Богдановић.

Набављена нова механизација ФОТО: Р. ЈЕЛИЋ

Рудник и Термоелектрана "Угљевик" испунили амбициозан план

Рекордна производња у јубиларној години

Рудари су прије седам дана остварили овогодишњи план производње угља од 1.750.000 тона. Произвели су највише угља од завршетка рата те остварили другу производњу у 11 деценија дугој историји Рудника, истакао Драгић

ПИШЕ: РАДЕ ЈЕЛИЋ
krozrs@glassrpske.com

УГЉЕВИК - Угљевички рудари прославили су задовољно Свету Варвару, заштитницу рудара, јер су већ у првој декади децембра испунили план производње за цијелу годину те остварили највећу послијератну производњу.

Овогодишњи план производње угља од 1.750.000 тона и пројектовани план ископа откривке од 8.300 метара кубних они су остварили прије седам дана. Руководилац Радне јединице Рудник Реља Драгић каже да им је оваква производња још дражa јер је остварена у години када угљевички Рудник слави значајан јубилеј - 110 година постојања и рада Рудника.

ПЛАНИРАНА нова улагања

- Рударима је посебно драго што смо не само испунили овако амбициозан план за ову годину него смо произвели највише угља од завршетка рата, те остварили другу производњу у 11 деценија дугој историји Рудника - истакао је Драгић, руководилац радне јединице у којој ради 800 рудара.

Он је додао да у посљедње четири године све више повећавају производњу па су у овој, јубиларној години, остварили оно што су пројектовали и планирали.

Оваква производња је резултат опредијељености управе Рудника и Термоелектране "Угљевик" да набави сву неопходну рударску механизацију. Прошле године су набављени багер и по четири дампера и булдожера.

Он је подсјетио да је прошла година била година великих инвестиција, али да ни ова као ни сљедећа не заостају у погледу улагања.

- Ми смо прошле године ушли у велику инвестицију, а то је реконструкција и проширење постројења за примарно дробљење угља и система за рјешавање проблема отпадних вода. Ове године смо урадили велики посао око израде пројекта комбинованог транспорта. До марта сљедеће године планирана је и набавка још једног багера - појаснио је руководилац Рудника "Угљевик" Реља Драгић.

ИСТОРИЈАТ РУДНИКА

За посљедњих 11 деценија БиХ је више пута била окупирана и ослобођена, али је за сваку власт угљевички Рудник био стратешки објекат. Прву организовану експлоатацију угља давне 1889. године започела је Аустроугарска. Други свјетски рат ће остати упамћен као најтежи период за угљевички Рудник, јер је Босна ушла у састав Независне Државе Хрватске, чија је власт одвела многе рударе Србе у концентрациони логор Јасеновац, одакле се никада нису вратили. Послије 1945. године југословенска власт је много уложила у ревитализацију Рудника, али и у изградњу Термоелектране "Угљевик" за производњу струје, од када је енормно повећана производња угља. Тако је основано Јавно предузеће Рудник и Термоелектрана "Угљевик".

Акција добровољног даривања крви у Шамцу

Средњошколци поклонили капи живота

ШАМАЦ - Предсједник Општинског одбора Црвеног крста Шамац др Озрен Станимировић јуче је у Средњој школи "Никола Тесла" подијелио чланске књижице ученицима који су по први пут дали крв.

Тако се у акцији добровољног даривања крви, коју су организовали Црвени крст и средњошколски Актив добровољних давалаца крви, 11 нових чланова придружило својим колегама, којих је до сад било 40.

- У овој општини, али и у другим мјестима, нема довољно добровољних давалаца крви. Надам се да ће ови млади људи бити примјер и другима како би хуманост требало да буде на првом мјесту - рекао је др Станимировић.

ЧЛАНСКЕ књижице добило 11 ученика

На церемонији уручења књижица ученици су обећали да ће и даље мислити на оне којима је помоћ неопходна и даривати течност која живот значи. Поручили су да ће се одазивати акцијама те промовисати хуманост и важност добровољног давања крви.

Секретар Црвеног крста у Шамцу Цвијетин Јосиповић је истакао да се акцијама не одазива већи број грађана. Он сматра да је разлог мале заинтересованости за добровољно давалаштво губитак бенефиција. Према његовим ријечима, стање ће, вјероватно, поправити нови закон о трансфузији крви.

Ученици промовишу хуманост ФОТО: А. ВАСОВИЋ МИЛКИЋ

Истог дана, у Обудовцу је 13 мјештана дало крв, а акцију је организовао Мјесни одбор Црвеног крста Обудовац у сарадњи са трансфузиолошком службом брчанске болнице. А. В. М.

Јавне расправе о буџету Фоче за 2010. годину

ФОЧА - Одјељење за финансије административне службе општине Фоча почело је ових дана са спровођењем јавне расправе о нацрту буџета Фоче за 2010. годину. Објављени су распореди разговора са становницима, невладиним организацијама, буџетским корисницима и институцијама које се суфинансирају из општинског буџета. Планираним нацртом буџет за 2010. годину незнатно је мањи у односу на ову годину, а уз кредитна средства и донације износи 10.700.000 марака.

Д. Т.

Сарајевско предузеће годинама није плаћало комуналну таксу Сребреници

Бесправно и бесплатно за "Еуроплакат" из Сарајева

"Еуроплакат" бизнис добро наплаћује од оних које рекламира, док му општина Сребреница бесплатно уступа простор у центру града, рекао Јовановић

Билборд "Еуроплаката" у центру Сребренице ФОТО: К. ЋИРКОВИЋ

ПИШЕ: КРСТИНА ЋИРКОВИЋ
krozrs@glassrpske.com

СРЕБРЕНИЦА - Предузеће "Еуроплакат" из Сарајева годинама није плаћало комуналну таксу Сребреници за постављање билборда, јер му је општина бесплатно уступала простор у центру града, код зграде поште и бивше пекаре.

Ово је рекао одборник Савеза независних социјалдемократа Славиша Јовановић.

Он је на посљедњој сједници СО упитао начелника Османа Суљића "ко је власник билборда постављених на подручју Сребренице и који интерес има буџет општине од тог посла", јер, како је рекао, од ресорних општинских одјељења није добио очекивани одговор.

- Из Одјељења за просторно уређење и стамбено-комуналне послове одговорили су да је власник билборда "Еуроплакат" из Сарајева и да је некад давно, добио привремену урбанистичку сагласност, која више не важи - рекао је Јовановић напомињући да је упућен да одговор на други дио питања потражи у Одјељењу за финансије.

ДОБРА зарада на рекламирању бх. политичара

Каже да није добио одговор, али да је сазнао да "Еуроплакат" годинама није плаћао општинску таксу.

- Знамо да је рекламирање путем билборда скупо и да "Еуроплакат" свој бизнис добро наплаћује од оних које рекламира, док му општина Сребреница бесплатно уступа простор у центру града - рекао је Јовановић.

Очекујући да ће Суљић ријешити то питање, Јовановић је нагласио да је идућа година изборна и да би "Еуроплакат" могао "добро зарадити" на бесплатном рекламирању бх. политичара.

- Знамо да је пуњење буџета у овој години знатно мање, због економске кризе и лично бих био задовољан када би општина Сребреница имала корист од оглашавања "Еуроплаката" - закључио је Јовановић.

СУЉИЋ

Начелник Осман Суљић рекао је да ће "Еуроплакат" морати да прибави потребну документацију за постављање билборда на подручју Сребренице и да убудуће плаћа општини комуналну таксу за рекламирање својих коминтената.

- Обавијестили смо "Еуроплакат" писменим дописом о условима за постављање билборда на подручју Сребренице - рекао је Суљић.

"Хемофарм" уручио донацију Дому за дјецу и омладину у Кисељаку

Поклони обрадовали малишане

ЗВОРНИК - Представници "Хемофарма" обрадовали су јуче малишане у Дому за дјецу и омладину у Кисељаку код Зворника уручивши им вриједне поклоне.

Сарадник оперативне комуникације у "Хемофарму" Мирјана Кузмановић рекла је да су за 31 дијете обезбијеђене патике и капе, а Дому су уручени и два компјутера, два штампача и један телевизор, док су новчаном донацијом помогли и реновирање купатила.

Одличном ђаку Слађану Крсмановићу који пуни 18 година, на поклон су донијели мобилни телефон.

- Не желимо да причамо о вриједности поклона, јер новац није битан, најважније је да смо видјели осмијехе и задовољство код дјеце. Пресретни смо што смо успјели да дођемо у посјету и по оваквом времену, посебно што је она уприличена када идемо у сусрет новогодишњим и божићним празницима - истакла је Кузмановићева.

ДОБИЛИ ПАТИКЕ и капе, два компјутера и телевизор

Она је додала да су поклонили оно што им је управа Дома рекла да треба, а када су сазнали да су дјеца добри спортисти, одлучили смо да им купимо патике које ће допринети још бољим резултатима. Дом за дјецу у Кисељаку посјетила је и представница Министарства здравља и социјалне заштите Анка Шеранић која је нагласила да Министарство увијек радо подржава овакве и сличне акције.

- Овакве активности попут данашње "Хемофармове" доприносе побољшању положаја дјеце, побољшању услова њиховог боравка и рада са дјецом - рекла је Шеранић.

Директор Дома Зоран Радосављевић захвалио је на посјети и донацији која је веома значајна и вриједна.

- Овом донацијом "Хемофарм" нам је пуно помогао, допринио је да реновирамо купатила, а компјутери и телевизор наћи ће своје мјесто у нашим учионицама - истакао је Радосављевић.

С. С.

Представници "Хемофарма" и малишани ФОТО: С. САВИЋ

ИСТОК СРПСКЕ

ФОТО: АРХИВА

Рогатичким ватрогасцима недостају заштитна одијела

Ватрогасна јединица из Рогатице

Ватрогасцима недостаје опрема

РОГАТИЦА - Територијална ватрогасна јединица из Рогатице сусреће се са недостатком опреме за спасавање лица упркос приходима које планира да оствари у наредној години у износу од око 170.000 КМ, јавила је Срна.

Старјешина јединице Мирослав Вуковић рекао је да ватрогасцима недостају хидраулична клијешта за спасавање лица у саобраћајним несрећама, која коштају око 18.000 КМ, као и опрема за спасавање на дубини, чија је вриједност 5.000 КМ.

За 18 рогатичких ватрогасаца потребно је обезбиједити и заштитну опрему, а вриједност једне опреме кошта око 1.200 КМ. Вуковић је навео да ће из општинског буџета у 2010. години бити издвојено 140.000 КМ, док ће преостали дио обезбиједити ватрогасна јединица од повратних намјенских средстава и услужне дјелатности.

Старјешина јединице истиче да ће за набавку ватрогасних одијела и дијелова за сервисирање и поправку ватрогасних апарата наредне године бити издвојено између 20.000 и 29.000 КМ.

Хидроелектрана "Вишеград" ФОТО: АРХИВА

Хидроелектрана "Вишеград"

Произвела 975.000 киловат-часова струје

ВИШЕГРАД - Хидроелектрана "Вишеград" испунила је годишњи план и произвела је 975.000 киловат-часова електричне енергије, потврдио је јуче вршилац дужности предузећа "ХЕ на Дрини" Миле Лакић, преноси Срна.

- Хидролошке прилике нам погодују да до краја ове године премашимо цифру производње од више од милион киловат-часова електричне енергије што ће за пет одсто увећати и добит предузећа "ХЕ на Дрини" у оквиру којег послује вишеградска хидроцентрала - додао је Лакић.

Он је напоменуо да увећана добит обећава и више средстава за вишеградску општину, посебно за њене културне, спортске и друге организације.

Зворник

ПОЛИЦИЈА
Нису евидентирана кривична дјела, као ни саобраћајне незгоде, јавни ред и мир није нарушаван.

СТРУЈА
Сва трафо-подручја била су под напоном.

ВОДА
Уредно водоснабдијевање.

ИСТОЧНО САРАЈЕВО

ФОТО: АРХИВА

У соколачкој општини има 260 произвођача млијека

Произвођачи млијека у Сокоцу

Скупштина одгођена за 15 дана

СОКОЛАЦ - Сточари у соколачкој општини имају доста проблема, о којима је требало да расправљају на сједници Скупштине Удружења произвођача млијека "Романија".

Сједница удружења није одржана јер се није окупио довољан број чланова Скупштине, па ће се, у року од 15 дана, заказати нова сједница.

У соколачкој општини има више од 260 произвођача млијека, који, поред осталог, траже да им локална власт и надлежно министарство помогну како би ријешили бар дио проблема са којима се суочавају. Поред осталог, од општине траже подстицаје од десет фенинга по произведеном литру млијека, како би се очувала постојећа производња млијека, чији је откупна цијена, како истичу, ниска.

Б. Г.

Источно Сарајево

ПОЛИЦИЈА

Није евидентирано ниједно кривично дјело, нити нарушавање јавног реда и мира. Догодила се једна саобраћајна несрећа.

ВОДА

Уредно снабдијевање водом.

СТРУЈА

Снабдијевање струјом уредно.

ПОРОДИЛИШТЕ

У породилишту болнице Касиндо рођене су двије дјевојчице и један дјечак.

Опрезно са пиротехником

СОКОЛАЦ - У оквиру акције МУП-а Републике Српске, поводом предстојећих новогодишњих и божићних празника, припадници Полицијске станице Соколац јуче су дијелили промотивне летке, којима се грађани упозоравају на штетне посљедице употребе пиротехничких средстава.

Промотивни материјал дијељен је у Основној и Средњој школи Соколац, као и у трговинским радњама, а огласи су постављени на огласним таблама у свим већим установама и предузећима у Сокоцу.

Б. Г.

Општина Источна Илиџа донирала Културном центру у Касиндолу 7.500 КМ

Фолклорној секцији 32 народне ношње

У општини Источна Илиџа донедавно постојао само КУД "Бошко Вујадин", а касније основан и СКУД "Војковићи". Издвојили смо 7.500 марака за куповину народних ношњи, а и убудуће ћемо их помагати, рекао Предраг Ковач

ПИШЕ: МИЉАН КЕЊИЋ
krozrs@glassrpske.com

ИСТОЧНА ИЛИЦА - Општина Источна Илиџа поклонила је Културном центру у Касиндолу 7.500 марака и тако помогла да се купе 32 комплета народних ношњи за Српско културно-умјетничко друштво "Војковићи" из Војковића и КУД "Бошко Вујадин" из Касиндола.

Тим поводом у Културном центру Касиндо одржана је манифестација.

Предсједник КУД-а "Бошко Вујадин" Милорад Кокић рекао је да је ова донација општине Источна Илиџа значајна не само за ово друштво, већ и за културу цијеле општине, града, па и регије.

Он је додао да је буџетом општине Источна Илиџа предвиђено финансирање КУД-а "Бошко Вујадин" и да редовно добијају новац који општина обезбјеђује за развој културе на овом простору.

Предсједник Српског културно-умјетничког друштва "Војковићи" Ранко Скакавац истакао је да су се народне ношње за ову фолклорну групу до сада куповале од новца који би сами скупили.

Навео је да је СКУД "Војковићи" до сада наступао на 36 фолклорних манифестација у Србији, Црној Гори и Републици Српској, а у априлу се планира одлазак у Грчку.

Народне ношње за малишане ФОТО: М. КЕЊИЋ

СКУД "Војковићи" планира одлазак у Грчку

- У општини Источна Илиџа донедавно је постојало само једно културно-умјетничко друштво, али захваљујући великом напору ентузијаста, са радом је почео и СКУД "Војковићи" - рекао је начелник општине Источна Илиџа Предраг Ковач и додао да је општина издвојила 7.500 марака за куповину ношњи, као и да ће и убудуће помагати колико то финансијска ситуација буде дозвољавала.

Чланица СКУД-а "Војковићи" Милица Самарџија казала је да је учествовала на много такмичења у Републици Српској и регији. Члан КУД-а "Бошко Вујадин" Марко Сретеновић рекао је да због недостатка ношњи и опреме нису ишли често на наступе.

Набављени семафор и тениска мрежа

ЧЕЛИНАЦ - Челинački Центар за спорт и културу набавио је јуче електронски семафор и мрежу за тенис за челиначку Спортску дворану, чиме је овај објекат стекао услове за организовање најзахтјевнијих спортских сусрета. Средства у висини 12.000 марака обезбијеђена су из општинског буџета. Спортска дворана у Челинцу, која може да прими око 600 гледалаца, пуштена је у употребу прошле године. Димензије спортског терена су 43 пута 28 метара.

ФОТО: С. ТАСИЋ

Детаљ са сједнице СО Приједор

Скупштина општине Приједор усвојила буџет за 2010. годину

Подстицај привреди и предузетништву

У новом буџету нисмо смањили средства за развој и социјалну помоћ у односу на овогодишњи. Ријеч је о давањима за социјално угрожене и средствима за подстицаје у пољопривреди и предузетништву, рекао Павић

ПИШЕ: СНЕЖАНА ТАСИЋ
krozrs@glassrpske.com

ПРИЈЕДОР - Одборници Скупштине општине Приједор усвојили су на јучерашњем засједању буџет за 2010. годину, који је планиран у износу од 30.707.089 марака, што представља смањење од 6,9 одсто у односу на овогодишњи ребалансирани буџет. Буџет има социјално-развојне компоненте.

За овај приједлог буџета изјаснило се 25 од присутних 30 одборника.

Начелник општине Приједор Марко Павић је рекао да је то оквир који у овом тренутку обезбјеђује реализацију којој ће се моћи одговорити током сљедеће године.

- Развојну и социјалну компоненту у буџету настојали смо да уважимо и нисмо их смањили у односу на овогодишњи буџет. Ријеч је о давањима за социјалне категорије и средствима за развој и за разне подстицаје у пољопривреди и предузетништву. Ово је и изазован буџет, јер ћемо у постојећим условима морати да измиримо сва предвиђена давања - рекао је Павић.

Павић је рекао да може бити задовољан стањем у општини, јер у потпуности нису прекинуте инвестиције, на чему се, поред уштеда на материјалним трошковима, највише и штедјело.

БУЏЕТ
планиран у износу од 30.707.089 КМ

- Очекујем да ће сљедеће године почети реализација пројеката из Развојног програма, које је Влада републике Српске одобрила, што ће представљати значајан износ - рекао је Павић.

Начелник Одјељења за финансије Биљана Малбашић је потврдила да се према плану у сљедећој години од домаћих властитих прихода и прихода од ПДВ-а очекују средства од око 26.866.365 марака, уз неискоришћена средства кредита у износу од четири милиона марака.

Она је додала да су за развојне пројекте и подстицај запошљавања буџетом планирана и значајна средства у износу од 932.000 марака. Ниво средстава за социјална давања приближан је прошлогодишњем, тачније, Центру за социјални рад предвиђено је 1.967.000 марака и 600.000 марака за текућу резерву, те да нису смањивана средства за културне манифестације и спортске клубове.

Приправници

- Неће бити смањења плата радника у општини, као ни општинских буџетских корисника, иако је Министарство финансија то тражило. Издвајања из буџета за плате су и нешто већа, пошто општина планира да запосли двадесетак приправника - рекао је Марко Павић.

Општина Рибник успјешно остварила годишњи план инвестиција

Уложено у путеве, мостове и водовод

РИБНИК - Овогодишњи план капиталних улагања у инфраструктуру општине Рибник, у висини од око 900.000 марака, издвојених из општинског буџета, успјешно је завршен. У Милашиновачи су направљене стопе за Касапски мост на ријеци Сани, а завршен је и мост код Рибњака у Рибнику. Вриједност ових радова је око 200.000 марака.

Изграђено је и Централно спомен-обиљежје, а за то је ове године издвојено 87.000 марака.

ЗАВРШЕНО
Централно спомен-обиљежје

За реконструкцију водовода на Чађавици уложена је 21.000 марака, а у Бунаревима 11.000 марака. За водовод који ће снабдијевати подручну школу у Врбљанима издвојено је 127.000 марака, а за реконструкцију водовода у Трубићима 11.000 марака. У Берићима, Благојевићима и Заблећу асфалтирано је око 1.200 метара локалних путева. Вриједност радова је 180.000 марака.

- Уз претходно адаптиране просторије МЗ Ситница, урађену шалтер-салу у Горњем Рибнику, усељену средњу школу реконструисан је и дио пута Баба Ружа - Горњи Рибник, чиме је план капиталних улагања за ову годину у потпуности остварен - рекао је начелник општине Рибник Нђо Стојаковић и додао да ће у 2010. години, према приједлогу буџета, у Рибнику бити настављена градња у скоро свим областима.

- Надамо се да ћемо уз помоћ Владе РС у идућој години завршити започету спортску дворану у Доњој Превији и наставити са реконструкцијом остатка пута Баба Ружа - Горњи Рибник - нагласио је Стојаковић. В. К.

КРАЈИНА

Котор Варош

За стипендије 120.000 марака

КОТОР ВАРОШ - У општини Котор Варош расписан је конкурс за додјелу стипендија у 2010. години, за које је, према Нацрту општинског буџета, планирано да буде издвојено 120.000 марака.

Право пријаве на конкурс остварују сви ученици са просјечном оцјеном пет, ђаци из породица погинулих бораца и студенти који студирају на државним факултетима са просјечном оцјеном седам и више и који први пут уписују годину студија.

За студенте ће бити додијељено 20 стипендија на десет смјерова.

Из Административне службе је саопштено да општина тренутно стипендира 109 студената, који мјесечно добијају по 100 марака и 93 средњошколца, за које се мјесечно издваја по 50 марака. Д. К.

Хладне учионице у Прњавору

Гимназијалци побјегли са наставе

Прњаворска Гимназија ФОТО: Б. РАДУЛОВИЋ

ПРЊАВОР - Сви ученици пријеподневне смјене прњаворске Гимназије побјегли су јуче ујутро са наставе. Руководство школе било је изненађено необичним потезом ученика, који су се удаљили, јер су, наводно, учионице јуче ујутро биле хладне.

- Постојали су услови за нормално одвијање наставе, а накнадно ћемо одлучити какве евентуалне мјере ћемо предузети због њиховог таквог понашања - рекао је директор прњаворске Гимназије Милан Хргић.

Код зграде Гимназије налазе се и просторије Средње мјешовите школе, гдје је настава трајала у складу са уобичајеним планом. Обје ове школе користе једну котловницу.

- Тачно је да већ дуже имамо проблема са дотрајалом котловницом, која не даје увијек довољне количине топлоте, али нешто нижа температура у учионицама не може бити довољан повод за прекидање наставе - рекла је директори Средње мјешовите школе Сузана Шврака. Б. Р.

Детаљ са концерта "Царство другарства" ФОТО. С. ТАСИЋ

Фондација "Арселор Митал Приједор"

Слаткиш као улазница на концерт

ПРИЈЕДОР - Фондација предузећа "Арселор Митал Приједор" приредила је поводом 17. децембра - Дана рудара, концерт под називом "Царство другарства", који је имао и хуманитарни карактер.

Посјетиоци су за улаз на концерт, који је синоћ одржан у Приједорском позоришту, доносили по слаткиш, умјесто да су куповали улазнице.

Координатор ове фондације Предраг Шорга рекао је да су прикупљени слаткиши намијењени за пакетиће дјеци из породица са четворо и више дјеце.

Приједор

ПОРОДИЛИШТЕ
Рођена једна дјевојчица и један дјечак.

ХИТНА ПОМОЋ
У Служби хитне помоћи прегледано је 30 пацијената.

ПОЛИЦИЈА
Евидентирана два кривична дјела.

СТРУЈА
Уредно снабдијевање струјом.

ВОДА
Уредно снабдијевање града водом, осим редукција у Козарцу и Љубији.

Бизнис

Александар Џомбић потписао уговор за маховљанску петљу

БАЊА ЛУКА - Уговор о подршци између Републике Српске и Европске банке за обнову и развој (EBRD), у оквиру Пројекта за изградњу петље у Маховљанима потписао је јуче у Бањој Луци министар финансија РС Александар Џомбић, саопштено је из Министарства финансија РС.

- Петља у Маховљанима налази се на аутопуту Бања Лука - Градишка. Укупна вриједност пројекта је 26 милиона евра, а из кредита EBRD-а финансираће се са 21 милионом евра, док донације Европске комисије износе пет милиона евра - наводи се у саопштењу.

Т. М.

Берза Сарајево

ЗВАНИЧНА КОТАЦИЈА

Дионичко друштво	Средњи курс	Промјена курса	Вриједност
БОСНАЛИЈЕК Д.Д. САРАЈЕВО	15.50	-1.43	137,036.68
КЛАС Д.Д. САРАЈЕВО	6.66	-4.99	13,320.00

КОТАЦИЈА ФОНДОВА

Дионичко друштво	Званични курс	Промјена курса	Вриједност
ЗИФ БИГ ИНВЕСТИЦИОНА ГРУПА ДД САРАЈЕВО	4.27	-4.69	598,628.38
ЗИФ БОНУС Д.Д. САРАЈЕВО	2.98	0.00	426.14
ЗИФ CROBIH ФОНД Д.Д. МОСТАР	5.42	1.21	42,980.25

СЛУЖБЕНО БЕРЗАНСКО ТРЖИШТЕ

Дионичко друштво	Средњи курс	Промјена курса	Вриједност
БХ ТЕЛЕКОМ Д.Д. САРАЈЕВО	19.44	-0.29	28,639.45
ЕНЕРГОИНВЕСТ Д.Д. САРАЈЕВО	4.78	-2.39	12,845.00
ФД САРАЈЕВО Д.Д. САРАЈЕВО	109.40	-0.55	20,089.05
ХИДРОГРАДЊА Д.Д. САРАЈЕВО	3.40	0.00	22,417.30
ИК БАНКА Д.Д. ЗЕНИЦА	90.00	0.00	2,520.00
ЈП ЕЛЕКТРОПРИВРЕДА БиХ Д.Д. САРАЈЕВО	29.09	0.31	76,567.15
СОЛАНА Д.Д. ТУЗЛА	13.00	-7.14	1,170.00
САРАЈЕВСКА ПИВАРА Д.Д. САРАЈЕВО	13.00	0.00	2,340.00

Комерцијална банка

Докапитализација од 120 милиона евра

БЕОГРАД - Влада Србије и Европска банка за обнову и развој (EBRD) потписали су јуче уговор о докапитализацији Комерцијалне банке у износу од око 120 милиона евра, које ће осим EBRD-а обезбиједити и неколико међународних финансијских институција, саопштило је Министарство финансија Србије, пренијеле су агенције.

Министар економије Србије Млађан Динкић почетком децембра најавио је да ће тим уговором Влада Србије преузети обавезу да три године финансијски "прати" докапитализацију како би задржала садашње учешће у капиталу банке од 42,6 одсто. Динкић је рекао да ће EBRD и остале међународне финансијске институције овим уговором повећати своје учешће у банци са садашњих 25 на 34,6 одсто, на уштрб малих акционара, којима ће учешће бити смањено.

Синдикат "Галенике"

Радницима исплатити 1.000 евра по години стажа

БЕОГРАД - Синдикат радника у фармацеутској компанији "Галеника" тражи да потенцијални купац предузећа запосленима који желе добровољно да напусте предузеће исплати хиљаду евра по години радног стажа.

Предсједница Самосталног синдиката у том предузећу Тамара Лалић каже да је синдикат доставио приједлог социјалног програма Агенцији за приватизацију Србије, пренијеле су агенције.

У "Галеници" ради око 2.800 радника, а представници Синдиката сматрају да предузеће не би требало да буде приватизовано, јер фабрика ниједног тренутка није стала са производњом и редовно исплаћује плате радницима.

Агенција за приватизацију објавила је ова седмице позив за достављање индикативних понуда за куповину већинског учешћа у тој фармацеутској компанији, а као интересенти до сада су помињани вршачки "Хемофарм" и грчки "Алапис", власник чачанског "Шумадијалека".

Штедни улози становништва биће заштићенији

ФОТО: АГЕНЦИЈЕ

EBRD даје Агенцији за осигурање депозита БиХ 50 милиона евра кредита

Осигурани депозити, већа сигурност банака

Овим кредитом појачава се сигурност депозита и оснажује повјерење депонената у банкарски сектор, а све ово доприноси и бољем рејтингу државе, рекао Невјестић

ПИШЕ: МАРИНА ЧИГОЈА
marinacigoja@glassrpske.com

БАЊА ЛУКА - Усвајањем Приједлога закона о измјенама и допунама Закона о задуживању, дугу и гаранцијама БиХ створиће се предуслови за закључивање уговора о гаранцији између државе БиХ и Европске банке за обнову и развој (EBRD) за кредит од 50 милиона евра, чиме ће износ осигураних депозита у банкама бити повећан са 20.000 на 50.000 марака, кажу у Агенцији за осигурање депозита БиХ.

Представнички дом Парламентарне скупштине БиХ подржао је у сриједу у првом читању измјене и допуне Закона о задуживању, дугу и гаранцијама БиХ. Преостаје још да га подржи и Дом народа Парламента БиХ.

У Агенцији за осигурање депозита БиХ истичу да ће аранжман између Агенције и EBRD-а повећати лимит осигурања депозита са садашњих 20.000 на 50.000 марака.

ЗЕМЉЕ региона имају веће износе осигураних депозита од БиХ

- Новац који је предвиђен аранжманом представља резерву средстава код EBRD-а, која би се користила искључиво приликом настанка "случаја осигурања", односно у случају када Агенција исплаћује депозите. То се дешава када банка доживи крах, када јој се одузме дозвола за рад, те је Агенција принуђена да исплаћује осигуране депозите те банке - истакао је директор Агенције Јосип Невјестић.

Додао је да повећање нивоа осигураних депозита позитивно утиче на цијели финансијски и банкарски сектор БиХ.

- Истовремено се појачава сигурност депозита и оснажује повјерење депонената у банкарски сектор, а све ово доприноси и бољем рејтингу државе - нагласио је Невјестић.

Предсједник Секције за банкарство Удружења економиста РС SWOT Александар Љубоја сматра да ће се повећањем нивоа осигураних депозита у БиХ вратити повјерење у банке, али и омогућити да се кроз кредите неактивни новац врати у привреду и једним дијелом у потрошњу.

Љубоја каже да је ово значајно и због тога што све земље у окружењу имају знатно веће износе осигураних депозита.

- Аустрија и Мађарска у потпуности гарантују за штедне улоге својих грађана, док Хрватска и Србија имају знатно веће осигуране депозите од БиХ и на тај начин стимулишу, превасходно грађане, али и привреду да неактивна средства врате у банке и појачају кредитни потенцијал - казао је Љубоја.

Предности

Повећање нивоа депозита, према ријечима Александра Љубоје, допринијеће томе да се оне количине новца које нису у банкама врате у њих.

- То се, поготово, односи на оне банке које су имале негативна искуства са старом девизном штедњом из бивше државе - казао је Љубоја.

Купци у Српској преузели око 200 субвенционисаних возила

У РС треба да стигне још 50 "пунта"

БАЊА ЛУКА - До краја ове године у РС би из крагујевачке фабрике требало да стигне још 50 аутомобила "фијат пунто", чиме ће бити комплетиран први контингент од 300 возила чију су куповину субвенционисале владе Српске и Србије.

У служби продаје бањолучке фирме "Самакс", овлашћеног дилера "Фијат аутомобила Србија" у РС, кажу да је купцима у РС до сада испоручено више од 250 возила.

- Због нешто спорије преузимања возила из салона, пролонгирали смо пријем преосталих аутомобила из Крагујевца да се не би стварале гужве и да не би дошло до оштећења возила на паркингу испред салона - рекао је Драган Новаковић из "Самакса".

Истакао је да су сви купци потписали предуговоре, а преузето је више од 200 возила, док још 50 возила у салону чека на власнике.

- С обзиром на то да се ради о субвенционисаним аутомобилима, потребно је прикупити и комплетирати сву документацију, због чега је отежан процес преузимања возила - рекао је Новаковић.

Т. М.

Свијет берза

FTSE 100 INDEX MEMBERS

Назив компаније	Цијена	Промјена
LLOYDS BANKING	51.4	-7.52
ROYAL BK SCOTLAN	30.96	-2.81
BARCLAYS PLC	276.6	-5.27
VODAFONE GROUP	140.4	-1.13
HSBC HLDGS PLC	688.8	-2.85

DOW JONES INDUS. AVG MEMBERS

Назив компаније	Цијена	Промјена
BANK OF AMERICA	15.19	-0.59
INTEL CORP	19.26	-0.62
GENERAL ELECTRIC	15.94	1.59
JPMORGAN CHASE	40.72	-1.55
EXXON MOBIL CORP	68.56	0.19

Њемачка се задужује за 86 милијарди евра

БЕРЛИН - Њемачка влада прихватила је нацрт буџета за 2010. годину који предвиђа рекордно ново задужење од готово 86 милијарди евра.

Њемачки министар финансија Волфганг Шојбле рекао је да је износ новог задужења "драматичан", али да је исто тако исправно на кризу одговорити свим средствима, пренијеле су агенције. Он је нагласио да ће сљедећа година бити пресудна у савладавању посљедица економске кризе.

У БиХ ускоро почиње издавање TIR карнет документа

Превозницима лакше царињење

Погодност TIR карнета је то што се роба преко међународних граница креће са минималним ометањима и застојима, те мањим кашњењем и трошковима транспорта, кажу у Комори

ПИШЕ: ТАЊА МИЛАКОВИЋ
milakovict@glassrpske.com

БАЊА ЛУКА - Спољнотрговинска комора БиХ требало би почетком јануара 2010. године да почне са издавањем царинских докумената, познатих као TIR карнет, којим се превозницима у БиХ поједностављују царинске формалности у међународном превозу робе.

Директор Сектора за саобраћај и везе у Спољнотрговинској комори БиХ Зијад Синановић каже да је систем, који регулише међународни робни путни транспорт (TIR), направљен са циљем да се олакша међународно кретање робе под царинским печатом.

- Погодност TIR карнета је то што се роба преко међународних граница креће са минималним ометањима и застојима, те мањим кашњењем и трошковима транспорта. Када превозник има TIR карнет, роба се печати на полазној царинарници, а у карнет се уносе шифра печата. На доласку на било коју царинску испоставу, цариник само прегледа да ли је дошло до оштећења тог печата и возило може да иде даље - објаснио је Синановић.

Он је рекао да ЦЕМТ дозвола није услов за добијање TIR карнета.

Генерални секретар Удружења "Међународни транспорт" Велибор Пеулић каже да ће добијање TIR карнета превозницима у БиХ посебно добро доћи када буду возили робу у Русију и Турску.

- Када роба из БиХ крене под TIR карнетом неће бити задржавана све до крајње дестинације. То значи да је земља царинског надзора, земља у којој се роба истовара - рекао је Пеулић.

Превозници из БиХ уштедјеће на времену и новцу ФОТО: ГЛАС СРПСКЕ

ЦЕМТ ДОЗВОЛА није услов за добијање TIR карнета

Он каже да је БиХ посљедња земља у Европи која је добила овакву дозволу, а превозници који се кандидују да добију TIR карнет морају да задовоље услове прописане тим системом, а то значи да добију сертификат од Управе за индиректно опорезивање БиХ, да задовољавају стандарде за добијање TIR табле, односно царинског ужета да роба не може да испада током транспорта.

Са аспекта транспортне индустрије, оцијенио је Пеулић, коначно ће доћи до олакшавања транзитних операција.

- Превозници ће уштедјети на времену и новцу, јер се сада за превоз робе у Турску мора положити "живи новац" на улазу у ту државу, као гарант да ће роба бити одвезена тамо гдје треба. Са TIR карнетом то неће бити потребно - нагласио је Пеулић.

У РС и ФБиХ у међународном транспорту, каже Пеулић, учествује око 400 компанија, односно 1.700 возила.

АТА КАРНЕТ

У Удружењу "Међународни транспорт" кажу да очекују да ће превозници у БиХ убрзо добити и АТА карнет. - То је дозвола која омогућава привремени увоз пошиљака. Сада се још увијек полуилегално увозе машине које су нам потребне, на примјер за пробијање тунела. АТА карнет ће омогућити да се увезе машина, обави потребан посао и да се она врати одакле је стигла.

Берза БЛ

СЛУЖБЕНО БЕРЗАНСКО ТРЖИШТЕ

Назив емитента	Просјечна цијена	Промјена	Промет
Република Српска - измирење ратне штете 3	41,37	0,70	233.848,46
Телеком Српске а.д. Бања Лука	1,40	0,00	66.080,80
Република Српска - измирење ратне штете 2	40,67	1,50	25.459,40
Република Српска - измирење ратне штете 1	41,81	3,54	23.314,39
Хидроелектране на Требишњици а.д. Требиње	0,36	-2,95	941,92
Електро Добој а.д. Добој	0,65	3,65	653,00
Република Српска - стара девизна штедња 1	89,77	0,20	618,31
Електро - Бијељина а.д. Бијељина	0,46	-2,77	195,14

ФОНДОВИ

Назив емитента	Просјечна цијена	Промјена	Промет
ЗИФ Актива инвест фонд а.д. Бања Лука	3,73	0,00	0,00
ЗИФ Балкан инвестмент фонд а.д. Бања Лука	4,38	-0,23	7.452,66
ЗИФ БЛБ - профит а.д. Бања Лука	4,17	-0,95	2.463,00
ЗИФ Борс инвест фонд а.д. Бања Лука	3,99	0,00	0,00
ЗИФ Еуроинвестмент фонд а.д. Бања Лука	9,22	0,00	2.996,50
ЗИФ Инвест нова фонд а.д. Бијељина	0,06	0,00	0,00
ЗИФ Јахорина Коин а.д. Пале	3,49	-0,29	1.675,20
ЗИФ Кристал инвест фонд а.д. Бања Лука	5,40	-1,10	539,50
ЗИФ Полара инвест фонд а.д. Бања Лука	6,00	0,00	0,00
ЗИФ Привредник инвест а.д. Бања Лука	2,00	0,00	0,00
ЗИФ Униоинвест а.д. Бијељина	1,10	0,00	0,00
ЗИФ ВБ фонд а.д. Бања Лука	4,50	0,00	0,00
ЗИФ ВИБ фонд а.д. Бања Лука	3,00	0,00	0,00
ЗИФ Zepter фонд а.д. Бања Лука	5,10	-0,20	12.124,10

Фабрика дувана "Ровињ"

Цијене цигарета остају непромијењене

САРАЈЕВО - Фабрика дувана "Ровињ" од 1. јануара, када почиње примјена новог Закона о акцизама у БиХ, неће повећавати цијене цигарета, рекао је јуче у предсједник Управе ове фабрике Давор Томашковић, пренијела је Срна.

Он је образложио да до повећања цијена цигарета неће доћи због растуће привредне кризе и све лошијег стандарда грађана, иако ће приходи "Ровиња" због тога опасти за десет одсто. Нагласио да је ова фабрика у прошлој години остварила приход од око 260 милиона евра, од чега 40 милиона евра у БиХ.

Мирко Цветковић

Приватизовати ЕПС у неколико фаза

БЕОГРАД - Предсједник Владе Србије Мирко Цветковић рекао је да Јавно предузеће Електропривреда Србије (ЕПС) неће бити приватизовано на класичан начин, већ у неколико фаза, јавиле су агенције.

Он је додао да се на овај начин настоје да избјегну грешке које су поједине земље направиле током приватизација. Српски премијер је подсјетио да су у току тендери за "Колубару Б" и Термоелектрану "Никола Тесла", а вриједност инвестиција процјењује се на скоро двије милијарде евра.

Већински власници оба капацитета, каже Цветковић, биће инострани стратешки партнери, чији ће удио у производњи износити око 20 одсто.

Руски енергетски гигант улази на тржиште Словеније

"Гаспром" преузима "Истрабенз"

ЉУБЉАНА - Руски енергетски див "Гаспром" дао је понуду за откуп свих обавеза словеначког мјешовитог холдинга "Истрабенза" према банкама, са попустом од 25 одсто, јавили су словеначки медији, пренијеле су агенције.

Банке повјериоци "Истрабенза" у међувремену су потписале споразум о спровођењу присилног поравнања и договор о подјели евентуалног вишка већ уновчених уговора.

За присилно поравнање дуговања изјаснило се шест банака и два небанкарска повјериоца док су представници аустријске банке "Bawag" гласали против нагодбе за стечај.

Медији подсјећају да је дуг словеначког холдинга "Истрабенз", који се бави енергетиком, прехраном, туризмом и информатичким технологијама и "Инфонд" холдинга и још неколико већих предузећа нарастао на 2,5 милијарди евра. Руске енергетске компаније се већ неколико година интересују за нафтну компанију "Петрол" и складиште нафтних деривата на Срмину, које је у власништву "Истрабенза" и "Петрола".

Добитник

Рафинерија нафте а.д. Босански Брод

Цијена (КМ)	Промјена
0,155	3,33%

Губитник

ЗИФ Кристал инвест фонд а.д. Бања Лука

Цијена (КМ)	Промјена
5,40	-1,10%

KOMERCIJALNA BANKA AD BANJA LUKA

KURSNA LISTA

Kursevi iz ove liste primjenjuju se od 18.12.2009. godine.
Kursevi u konvertibilnim markama (BAM)

Zemlja	Oznaka za devize i efekt. valutu	Jedinica za devize	Kupovni za devize	Srednji za devize	Prodajni za devize
EMU	EUR	1	1.955830	1.955830	1.955830
Australija	AUD	1	1.204656	1.207675	1.210694
Kanada	CAD	1	1.267750	1.270927	1.274104
Hrvatska	HRK	100	26.765911	26.832993	26.900075
Češka R.	CZK	1	0.074735	0.074922	0.075109
Danska	DKK	1	0.262170	0.262827	0.263484
Mađarska	HUF	100	0.701601	0.703359	0.705117
Japan	JPY	100	1.509199	1.512981	1.516763
Litvanija	LTL	1	0.565032	0.566448	0.567864
Norveška	NOK	1	0.232116	0.232698	0.233280
Švedska	SEK	1	0.186908	0.187376	0.187844
Švajcarska	CHF	1	1.296048	1.299296	1.302544
Turska	TRY	1	0.895296	0.897540	0.899784
V. Britanija	GBP	1	2.192191	2.197685	2.203179
USA	USD	1	1.360204	1.363613	1.367022
Srbija	RSD	100	2.022750	2.027820	2.032890

Veselina Masleše 6, 78000 Banja Luka; Tel: 051/244-700 i 051/244-777. fax 051/244-710,
SWIFT: KOBBBA 22 E-mail: office@kombank-bl.com Web: www.kombank-bl.com

Хроника

Возио аутомобил са двије различите таблице

ДОБОЈ ИСТОК - Службеници полиције у сриједу су у мјесту Матузићи уочили аутомобил "голф" власништво М. С. из Лукавца, на којем су се налазиле двије различите регистарске таблице, саопштено је јуче из МУП-а Зеничко-добојског кантона.

М.С. је лишен слободе и задржан у просторијама за задржавање Полицијске станице Добој Југ, а истрага је у току.

Кантон Сарајево

Ухапшено пет дилера са три килограма дроге

САРАЈЕВО - Полиција у Сарајеву ухапсила је пет лица и тиме спријечила препродају три килограма дроге, потврђено у МУП-у Сарајевског кантона, преносе агенције.

Припадници Јединице за подршку МУП-а Кантона Сарајево ухапсили су Санела Креху, Адиса Хоџића, Сафета Колашинца, Далибора Лугоњу и Алена Јањоша, који су од раније познати полицији.

Крехо и Хоџић су раније осуђени као припадници злочиначке организације у случају аутомобилске мафије, Колашинац је осуђен за производњу и продају дроге и оружја, Лугоња је недавно изашао из затвора у Италији, а Јањош, је прије 30 дана, осуђен на двије године затвора због растурања дроге.

Током хапшења, у аутомобилу "ауди", који се налазио на паркингу испред стадиона Кошево, пронађена је торба са дрогом, а заплијењено је и неколико мобилних телефона, мања количина новца и двије полицијске ротације.

Травник

Идентификовано тијело Југослава Шиљка

ТРАВНИК - Тијело мушкарца које је 13. децембра пронађено у ријеци Лашви код Травника јуче је идентификовано и утврђено је да је ријеч о Југославу Шиљку (33) из Источног Сарајева, који је нестао прије 60 дана јавила је Срна.

Идентификацију тијела је, у присуству истражитеља МУП-а Средњобосанског кантона, обавио ујак идентификованог Жељко Горанчић из Пала.

Патолог Кантоналне болнице Травник Амир Спахић је на основу спољног прегледа леша утврдио да је смрт наступила прије пет до седам дана.

- На тијелу нису нађене никакве видљиве повреде или ране, а на дијелом очуваним органима једино се могу уочити промјене које наводе на сумњу да је ријеч о тровању, вјероватно опојном супстанцом - рекао је Спахић Срни.

Према његовим ријечима, тачан узрок смрти не може се знати док се не уради токсиколошка анализа.

Задарска полиција

Хрват за 800 КМ купио диплому у БиХ

ЗАДАР - Након што је у БиХ купио кривотворену диплому и свједочанства за 800 КМ, 42-годишњак из Хрватске покушао се запослити у једној компанији на подручју Задра, али га је полиција ухапсила и над њим извршила криминалистичку обраду, пише портал Index.hr.

Утврђено је да је на подручју БиХ набавио диплому и свједочанства о завршеним разредима средње школе за занимање руководиоца грађевинским машинама.

Те документе приложио је тражећи посао почетком фебруара ове године.

ФОТО: Д. ЈОВИЧИЋ

Кућа у којој је настрадао Јован Бркић

Трагедија у српачком селу Ножичко

Старац изгорио у пожару у кући

Јован Бркић угушио се у пожару који је избио у његовој кући, а његово тијело у потпуности изгорјело. Кућа у којој је сам живио уништена до темеља

ПИШЕ: ДЕЈАН ЈОВИЧИЋ
krozrs@glassrpske.com

СРБАЦ - Јован Бркић (66) из села Ножичко код Српца настрадао је у сриједу око 12 часова у пожару који је избио у његовом породичном домаћинству, сазнаје "Глас Српске".

Кости страдалог Бркића на згаришту су пронашле екипе Центра јавне безбједности Бања Лука, Полицијске станице Србац и српачки ватрогасци.

- Смрт је највјероватније наступила услед гушења у диму, а тијело је потом изгорјело у пожару - рекао је љекар Дома здравља Србац др Жељко Родић и додао да настрадали није имао здравствених проблема и да му се у последње двије године није обраћао као пацијент.

КОМШИЈА први примијетио пожар

Кућа у којој је Бркић живио сам изгорјела је до темеља, а на лице мјеста одмах су изашли припадници Територијалне ватрогасне јединице Србац.

- Када смо стигли, на кући већ није било крова, а горјело је комплетно покућство. Пожар смо потпуно угасили негдје око 17 часова, али тијело настрадалог нисмо примијетили јер су зидови били урушени - рекао је ватрогасац Драго Чичић.

Пожар је први примијетио Бркићев комшија Ратко Ковачевић, који је обавијестио остале комшије и полицију.

- Ја сам његов најближи комшија и било ми је чудно што јуче није дошао да заједно са нама копа раку за покојног комшију Ненада Ђежића, јер је он то увијек радио у нашем селу. У посљедњих неколико дана волио је мало више да попије, па је вјероватно био неопрезан приликом ложења ватре - испричао је Симо Вечерновић.

НЕ ЗНА СЕ УЗРОК

У Полицијској станици Србац рекли су да је у току истрага у циљу утврђивања узрока пожара, а према првим сазнањима, ватра је највјероватније из неисправног димњака захватила плафон обложен трстиком. Због тога се пламен проширио муњевитом брзином, а кров и зидови урушили су се на несрећног Бркића. Постоји и сумња да су ватру могле да изазову и неисправне електроинсталације у кући..

Опљачкана спортска кладионица "Астра" у центру Бање Луке

Пријетећи ножем разбојник отео 1.300 марака

БАЊА ЛУКА - Непознати разбојник пријетећи ножем отео је јуче 1.300 марака од раднице у Спортској кладионици "Астра" у Книнској улици у центру Бање Луке, сазнаје "Глас Српске".

У тој кладионици казали су да је разбојник на себи имао зелену "монт" јакну и капуљачу на глави.

РАЗБОЈНИК радници рекао да се не боји

У бањолучком Центру јавне безбједности потврдили су да се разбојништво догодило у 9.30 часова.

- Увиђајем је утврђено да разбојник није био маскиран и да је пријетећи отео новац, послије чега је побјегао. У току је истрага у циљу проналаска разбојника - наведено је у саопштењу полиције.

Извор близак истрази испричао је да је разбојник носећи нож ушао иза пулта у кладионици гдје је сједила радница и затражио је од ње да отвори ладицу с новцем.

Сјео је на њену столицу и рекао јој: "Не бој се, дај новац". Када му је радница отворила ладицу у којој су се налазиле паре, отјерао ју је у тоалет, а потом је побјегао.

Опљачкана кладионица није имала видео-надзор, а аларм радница од страха није стигла да укључи.

Запослени у радњама које се налазе у близини ове кладионице нису ништа видјели ни чули.

Посљедња пљачка спортске кладионице у Бањој Луци догодила се прије десетак дана. Још увијек непознати маскирани разбојник, пријетећи пиштољем, отео је око 500 марака од раднице у спортској кладионици "Вилијамс" у бањолучкој улици Браће Мажар и мајке Марије.

Н. Т.

Ђака у Сарајеву злостављали другови из разреда

САРАЈЕВО - Испред сарајевске Основне школе "Грбавица 1" у сриједу је послије шестог часа нападнут дјечак А. Г.
Њему је пришло неколико ђака из његовог разреда на великом одмору и прво су му пријетили ријечима "Смрт А. Г., слобода разреду", преносе агенције. Оборили су га у снијег, гдје су га ударали и присиљавали да једе снијег и при томе му заустављали дах, што је за дјечака могло да буде кобно јер болује од алергијске астме. Ту су биле и дјевојчице А. К. и Н. В. Наводно, све су то посматрали наставници.

Полиција 122

Полиција наставља акције "Радуша" и "Делфин" у којима је ухапшено 35 људи

Поднесене 32 пријаве, слиједе нова хапшења

У току обрада 40 особа. Надлежним тужилаштвима могли би да буду поднесени извјештаји против укупно 70 лица. Криминална група прометовала око два килограма различитих дрога, истакао Урош Пена

ПИШЕ: ГОРАН ОБРАДОВИЋ
gorano@glassrpske.com

Прес конференција у МУП-у РС ФОТО: М. РАДУЛОВИЋ

БАЊА ЛУКА - У оквиру полицијских акција "Радуша" и "Делфин" против организованих криминалних група које се баве продајом дроге ухапшено је 35 људи, међу којима је и припадник Граничне полиције БиХ Бахрија Фазловић, а у току је обрада још 40 лица.

Акција се наставља, а према ријечима надлежних, до њеног завршетка требало би да буде нових хапшења, а надлежним тужилаштвима могли би да буду поднесени извјештаји против укупно 70 лица.

Директор Полиције РС Урош Пена рекао је јуче у Бањој Луци да је полицијски "принцип изненађења" доведен до савршенства у овим акцијама у којима је претресено 55 локација, поднесена 32 извјештаја о почињеном кривичном дјелу и заплијењена знатна количина опојних средстава и других предмета.

ЗА ТРИ лица још увијек се трага

- Финалне активности ових акција биле су 14. и 15. децембра на простору Бијељине, Брчког, у Зворнику, Милићима, Чапљини, Лопарама, Угљевику и Пелагићеву. За три лица још увијек се трага, док је једно лице на издржавању казне - рекао је Пена.

Он је нагласио да је ЦЈБ Бијељина поднио извјештај Окружном тужилаштву Бијељина против 19 лица због недозвољене производње и промета опојних средстава, а да је Полиција Брчко дистрикта поднијела извјештај за то кривично дјело против 13 лица.

Додао је да је у обради још 40 лица, од којих би за неке могли бити поднесени извјештаји о почињеном кривичном дјелу, а за неке захтјеви за покретање прекршајног поступка због уживања опојних дрога.

- У претресима је пронађено и одузето 478 грама кокаина, 190 грама хероина, одређена количина марихуане, већи број прецизних вага за вагање опојних дрога, два карабина, једна полуаутоматска пушка, једна пушка ручне израде, око 500 метака калибра 7,9 милиметара, три пиштоља ЦЗ, један пиштољ марке чешка "збројовка", већи број пиштољске муниције - рекао је Пена. Казао је да су пронађени предмети и средства за паковање, миксање и коришћење опојне дроге, више од 350 таблета са наркотичким својствима, 3.400 евра и 4.500 КМ, документа и печати који су служили за фалсификовање докумената и већи број мобилних телефона и SIM картица.

Пена је нагласио да је према полицијским сазнањима криминална група прометовала око два килограма различитих дрога, те да је огроман значај ове акције. Напоменуо је да су акције започете још почетком године на основу оперативних сазнања које су имале полиције РС и Брчко дистрикта, са циљем пресијецања недозвољеног прометовања опојних средстава.

Шеф Полиције Брчко дистрикта Горан Лујић рекао је да су активности у оквиру акција "Радуша" и "Делфин" још у току, те да ће број од 32 пријављена и 35 ухапшених бити много већи.

Он је нагласио да се ради на додатним прикупљањима информација и провјерама, послије чега би услиједило и додатно достављање извјештаја тужилаштвима.

Снимак полицијске акције

ФОТО: ГЛАС СРПСКЕ

Повратници

Горан Лујић рекао је да су извршиоци ових криминалних радњи у 90 одсто случајева повратници у извршењу кривичних дјела и до сада су више пута процесуирани, што даје додатни значај сузбијању њихових активности.

Вијести

Добој
Ухапшен по наредби суда

ДОБОЈ - Добојска полиција ухапсила је М.Ђ. (46) у Пелагићеву, а том приликом на основу наредбе Основног суда Брчко дистрикта претресена је и његова кућа, саопштено је јуче у ЦЈБ Добој. Приликом претреса изузета су два мобилна телефона, а М.Ђ. је предат у надлежност Полицији Брчко дистрикта истакнуто је у саопштењу. Н. Т.

Шамац
Објесио се старац

ШАМАЦ - Н. Б. (84) објесио се у породичној кући у Слатини код Шамца, саопштено је јуче у Центру јавне безбједности Добој. Увиђај је обавила криминалистичка полиција Полицијске станице Шамац, заједно са љекаром мртвозорником Дома здравља Шамац. Они су утврдили да је ријеч о самоубиству. Н. Т.

Жепче
Украдена храна

ЖЕПЧЕ - Непознати починилац је у ноћи између уторка и сриједе у улици Загребачка у Жепчу из фастфуда "Европа" власништво Х. К. украо намирнице, саопштено је јуче из МУП-а Зеничко-добојског кантона, пренијеле су агенције.

Олово
Пожар на гаражи

ОЛОВО - У мјесту Солун код Олова у сриједу је дошло до пожара на гаражи власништво С. П., саопштено је јуче из МУП-а Зеничко-добојског кантона. У пожару није било повријеђених, а увиђај су обавили истражитељи Полицијске станице Олово, јавиле су агенције.

У ДВИЈЕ РИЈЕЧИ

Провалници опљачкали двије куће и кафић

ДОБОЈ - Током протекла три дана, на подручју које покрива Центар јавне безбједности Добој, проваљено је у двије куће и кафић, саопштено је у добојском ЦЈБ.

У саопштењу полиције се наводи да су непознати провалници из кафе-бара "Милано" у Шамцу украли цубокс апарат, рачунар и појачало.

- Проваљено је у кућу власништво С.Х., одакле су отуђена два ручна сата, мобилни телефон, новчаник, машина за прање возила, моторна пила, клијешта, оптички нивелир и торба са профи алатом - наведено је у саопштењу.

Провала у кућу пријавио је и Д.П. из Добоја, а увиђајем је утврђено да провалници ништа нису однијели. Н. Т.

Пријетећи ножем од старице узео новац

ИСТОЧНО САРАЈЕВО - М. П. (35) пријетећи ножем који је држао у руци, отео је од старице М.П. (79) 200 марака, саопштено је јуче у Центру јавне безбједности Источно Сарајево.

У полицијском саопштењу наведено је да је М. П., држећи чакију у руци, од старице затражио да му позајми новац.

- Послије позива у службене просторије, М.П. је током информативног разговора негирао наведено дјело. О овом догађају обавијештен је дежурни тужилац који је наложио да се сва прикупљена документација достави тужилаштву Источно Сарајево - наведено је у саопштењу. Н. Т.

Почиње суђење у предмету "Жељко Смољан и други"

САРАЈЕВО - У Суду БиХ за сутра је заказан почетак главног претреса у предмету "Жељко Смољан и други", који се терете за неовлашћени промет опојних дрога, саопштено је из те правосудне институције, јавила су агенције.

Тужилаштво БиХ терети Смољана и Миодрага Атељевића за кривично дјело организовани криминал у вези са продуженим кривичним дјелом неовлашћени промет опојних дрога, док су Александар Тодоровић и Веско Грубач оптужени за кривично дјело организовани криминал у вези са неовлашћеним прометом опојним дрогама. У оптужници се, између осталог, наводи да су Смољан, Тодоровић, Грубач и Атељевић постали припадници организоване групе.

Србија

За седам година постојања Г17 плус је само пола године био у опозицији, што није добро.

Млађан Динкић, предсједник Г17 плус

Окружни суд у Приштини

Укинут притвор за троје Срба

ПРИШТИНА - Судија Окружног суда у Приштини Седек Аркадијус укинуо је притвор за троје Срба из Новог Брда који су ухапшени 24. септембра под оптужбом да су починили ратни злочин.

Адвокат одбране Миодраг Бркљач рекао је агенцији Бета да одлука о укидању притвора ступа на снагу одмах, тако да ће Слободан и Срећко Мартиновић, као и Светлана Стојановић, моћи да се врате кућама већ данас.

- Судија је објавио решење којим се притвор замењује алтернативном мером јављања у надлежну полицијску станицу два пута месечно у трајању од једног месеца, што може да се продужава на предлог тужиоца - казао је Бркљач.

Постигнут договор у Лапову

Пруга остаје блокирана

ЛАПОВО - Представници пословодства и радника приватизоване грађевинске фирме "Први мај" у Лапову, који већ једанаест дана блокирају пругу Београд – Ниш, потписали су јуче споразум о испуњавању радничких захтјева која им по закону припадају.

Штрајкачи, међутим, тврде да ће пругу одблокирати тек пошто на рачуне 254 радника буде уплаћен и посљедњи динар заосталих зарада.

Првом тачком споразума послодавац се обавезао да ће током данашњег дана у ту сврху уплатити 38 милиона динара.

Управа царина Србије

Савјети за грађане

БЕОГРАД - Управа царина Србије објавила је јуче савјете за грађане који планирају да у периоду који слиједи искористе повољности визне либерализације.

Према важећим прописима, роба вриједности до 3.000 евра може се у путничком промету, у скраћеном поступку, увести и оцаринити приликом сваког путовања, наводи се у саопштењу.

Стопа царине је јединствена за робу коју путник уноси и она износи десет одсто вриједности робе, ПДВ је 18 одсто, што кумулативно износи око 32 одсто вриједности робе.

Из Управе царина Србије поручују да путници треба да пријаве вриједност робе по цијени коју су за њу платили на одређеном тржишту, односно да поднесу рачун о куповини те робе.

ДОБРА ВИЈЕСТ

БЕОГРАД

Србија је јуче у Женеви потписала Споразум о слободној трговини са државама Европског удружења слободне трговине, што ће омогућити извоз српских производа на то тржиште без царине. Уговор је у име Владе Србије потписао министар економије Млађан Динкић.

БЕОГРАД

Млађи мушкарац погинуо је јуче ујутро у саобраћајној несрећи на углу Угриновачке и улице Филипа Вишњића у Београду. Портпарол Хитне помоћи Нада Мацура изјавила је да се несрећа догодила у 4.40 часова, а да је возач аутомобила погинуо сударивши се са аутобусом.

ЛОША ВИЈЕСТ

ФОТО: ТАНЈУГ

На располагању првих 140.000 доза

У свим домовима здравља у Србији

Почела вакцинација против грипа H1N1

На располагању првих 140.000 доза вакцина швајцарске компаније "Новартис", које је набавила Влада Србије и те дозе, како се процјењује, биће довољне за око 70 одсто грађана из групе најризичнијих

БЕОГРАД - Вакцинација против вируса новог грипа почела је јуче у подне у свим домовима здравља у Србији. Агенција за лијекове издала је сертификат о квалитету прве серије вакцина.

На располагању је првих 140.000 доза вакцина швајцарске компаније "Новартис", које је набавила Влада Србије и те дозе, како се процјењује, биће довољне за око 70 одсто грађана из групе најризичнијих. Министарство здравља позвало је све приоритетне групе грађана да се вакцинишу.

У приоритетним групама су, прије свега, хронични болесници, затим запослени у здравству и социјалним установама, труднице током другог и трећег триместра трудноће.

У првом кругу вакцину би требало да прими и пет одсто здравствених радника који су директно изложени зарази, два одсто припадника војске, два одсто припадника МУП-а и два одсто у јавним службама.

Као што је и раније најавио, међу првима се вакцинисао министар здравља Томица Милосављевић.

Вакцинација народних посланика биће организована у уторак и сриједу - 22. и 23. децембра.

Агенција за лијекове и медицинска средства издала је сертификат којим се потврђује да вакцина против новог грипа, А H1N1 може да крене у дистрибуцију. У лабораторијама су извршена испитивања узорака, а посљедњи тест који се односи на стерилност завршен је прексиноћ у 23 часа.

МЕЂУ ПРВИМА
се вакцинисао Томица Милосављевић

Директорка Агенције за лијекове Татјана Шипетић, која је и потписала сертификат за вакцину, рекла је да је према Закону о лијековима Агенција дужна да изврши контролу квалитета сваке увезене серије вакцина.

- Резултати лабораторијских анализа показују да је испитана серија вакцина "фоцетрија" исправна, односно да је у потпуности у складу са стандардима и квалитетом - рекла је она.

Министар Томица Милосављевић

НЕЖЕЉЕНЕ РЕАКЦИЈЕ

У Центру за праћење нежељених реакција кажу да ће због могућих нежељених ефеката бити праћено стање код пацијената који буду примили вакцину.

- Могућа нежељена дејства су нешто што може да се мења у току времена. Да бисмо знали да ли је тај однос остао исти, морамо да га пратимо - наводи директор Центра Иван Ковачевић.

Државни секретар Слободан Хомен о сарадњи са Хрватском у области правосуђа

Преговори о међусобном изручењу

БЕОГРАД - Државни секретар у српском Министарству правде Слободан Хомен изјавио је јуче да су у току преговори са Хрватском о закључењу споразума о међусобном изручењу држављана ради суђења, јавиле су агенције.

- То подразумева да једни другима изручујемо своје држављане како би им се судило у тој земљи. Такав споразум није само питање политичке воље већ и међусобног поверења у правосуђе једне и друге државе - прецизирао је Хомен у јавној расправи о достизању стандарда Европске уније у области правосуђа и полиције у Центру за цивилно-војне односе.

ПИТАЊЕ
међусобног повјерења

Према његовим ријечима, ову сарадњу са Хрватском подстакао је организовани криминал, конкретно убиство хрватског новинара Иве Пуканића прошле године у Загребу, за које су, поред осталих, оптужени и српски држављани.

Специјално тужилаштво у Београду крајем октобра подигло је оптужницу против Сретена Јоцића због сумње да је организовао криминалну групу која је извршила ликвидацију Пуканића, а њом су обухваћени и чланови групе Миленко Кузмановић и Жељко Миловановић. Тужилаштво у Загребу оптужило је за исто убиство као чланове Јоцићеве групе Роберта Маганића, Луку Маганића, Амира Мафаланија, Жељка Миловановића, Бојана Гудурића и Слободана Ђуровића.

- Нажалост, увек морају неке страшне ствари да се десе да би овакве ствари заживеле - закључио је Хомен и напоменуо да Србија у међународним кривичним стварима има најбољу сарадњу управо са Хрватском, као и да би та пракса требало да се прошири и на остале државе у региону.

Вашар робе широке потрошње у Новом Саду

НОВИ САД - Традиционални Новогодишњи вашар робе широке потрошње биће одржан од 21. децембра до 30. децембра на Новосадском сајму, гдје ће у хали "Мастер" своју понуду представити више од 90 излагача. Менаџер Новогодишњег вашара Станоје Царановић рекао је да ће излагачи, трговачке радње и разни произвођачи из Новог Сада понудити разноврстан асортиман робе по повољним цијенама.

Саобраћајни хаос на улицама главног града Србије

Таксисти у генералном штрајку

Таксисти тврде да се испред зграде Владе неће помјерати до испуњења захтјева. Ниске температуре најављене за наредне дане кажу неће их омести у намјери да истрају у штрајку до постизања споразума

Колапс на београдским улицама

ФОТО: ТАНЈУГ

БЕОГРАД - Београдски таксисти окупили су се јуче на четири локације, и у колонама кренули до зграде Владе Србије гдје је у 10 часова почео протестни скуп. Одатле се, тврде, неће помјерати до испуњења захтјева. Ниске температуре најављене за наредне дане кажу неће их омести у намјери да истрају у штрајку до испуњења захтјева, преносе агенције.

Таксисти, између осталог, траже да се не уводе фискалне касе, да се утврде минималне цијене такси услуге и да се уклоне "дивљи" таксисти.

Грађани углавном подржавају таксисте у њиховим захтјевима, али сматрају да блокада саобраћаја није начин да се проблеми ријеше.

Највеће незадовољство међу штрајкачима изазвала је обавеза да од 1. јануара идуће године уведу фискалне касе.

Светислав Бељинац из Синдиката такси возача и аутопревозника "Независност", гостујући у вијестима Б92 рекао да су таксисти незадовољни одлуком да се обавеза издавања фискалних рачуна, у пословима који су везани за саобраћај, односи само на таксисте.

НАЈВЕЋИ проблем увођење фискалне касе

- Па ми се нисмо обучавали да будемо астронаути, пошто смо из целе групе по шифри делатности која је везана за саобраћај, за превоз путника, извучени само ми - рекао је Бељинац.

Како није постигнут договор на састанку који су јуче у вечерњим часовима имали са министром трговине Слободаном Милосављевићем, таксисти су остали при одлуци да организују протест.

Таксисти осим одлагања увођења фискалних каса у наредне двије године, захтијевају и уклањање дивљих превозника са улице, утврђивање минималне цијене такси превоза и увођење реда у ову област саобраћаја.

Захтијева се и појефтињење свих врста еколошких горива за такси возаче и аутопревознике, измјене правилника о вођењу путних налога и увођење чланова синдиката у радну групу за израду правилника везаних за Закон о безбједности саобраћаја.

Како тврде, од својих захтјева неће одустати.

Протести у 19 градова

Слични протести организовани су у још 19 градова у Србији: Нишу, Крагујевцу, Чачку, Врању, Смедереву, Шапцу, Лозници, Пожаревцу, Ивањици, Сремској Митровици, Зрењанину, Краљеву, Ужицу, Кикинди, Новом Пазару, Смедеревској Паланци, Новом Саду, Крушевцу и у Лесковцу.

Вијести

Удружења новинара

Напад на медије

НОВИ САД - Одлука србобранске Скупштине општине да одузме пословне просторије Радио Србобрану директан је напад на медије и медијске слободе у Србији, наводи се у саопштењу које су потписали Независно друштво новинара Војводине и Независно удружење новинара Србије. Истичући да је одлука србобранске Скупштине општине скандалозна, удружења наводе да је Радио Србобран један од ријетких симбола успјешне приватизације медија у Србији, послије које је унаприједила програм и пословање.

Скупштина Србије

Расправа о буџету

БЕОГРАД - Предлог буџета за 2010. годину и пратећи закони били су и јуче централна тема у скупштини, а посланици су били посвећени образлагању предложених амандмана на тај законски приједлог. Посланици опозиције су искористили расправу о амандманима да још једном упуте критике Влади Србије на предложени буџет, наводећи да није развојни, као и да су средства неравномерно и несврсисходно распоређена и да није социјално одговоран.

Уставни суд

Одбачена иницијатива

БЕОГРАД - Уставни суд Србије одбацио је јуче иницијативу за оцјену уставности Закона о судијама, којом се предвиђа да судијска функција не престаје ако буде смањен број судија у суду у коме судија ради. Иницијатива, коју је поднио грађанин Мирослав Поповић одбачена је јер не садржи податке неопходне за вођење поступка.

СРБИЈА УКРАТКО

Данас пресуда "Пинк пантерима"

БЕОГРАД - Пресуда тројици оптужених чланова међународне криминалне групе познатије као "Пинк пантер" који се терете да су починили највећу пљачку драгог камења у историји Јапана, биће изречена данас у Посебном одјељењу Окружног суда у Београду.

Александра Радуловића, Ђорђа Рашовића и Снежану Панајотовић оптужница терети да су 5. марта 2004. године у Токију, уз употребу силе, из златаре опљачкали дијамантску огрлицу, седам дијамантских прстенова и два пара дијамантских минђуша у вриједности од 1,8 милијарди динара.

Чланови криминалне групе октобру 2007. године осуђени су на укупно 16 година и осам мјесеци затвора, али је Врховни суд Србије прошле године ту пресуду укинуо и предмет вратио на поновно суђење.

Месићева посјета грешка

ПРИШТИНА - На самом крају предсједничког мандата, хрватски предсједник Стјепан Месић посјетиће Косово и Метохију 7. јануара, тачније биће гост власти у Приштини.

Кабинет предсједника Хрватске потврдио је британској агенцији Рojтерс да ће Месић посјетити Косово, међутим та информација још увијек није службено објављена.

Бивши уредник спољне политике "Јутарњег листа" Жељко Тркањец, рекао је Рojтерсу да је "посјета Косову дефинитивно грешка".

- У тренутку када су односи са Београдом врло натегнути, не видим разлог због којег би Месић отишао на Косово, које ни један званичник, било које земље у региону, није посјетио - рекао је Тркањец.

Регион

Није ми замисливо да Санадер буде ухапшен зато што вјерујем Санадеру када каже да није штитио корупцију.

Дарко Милиновић, министар здравства и социјалног старања Хрватске

Хрватски новинар Гордан Малић

Санадер добио провизију од Кутле

ЗАГРЕБ - Тужилаштво Хрватске знало је да је бивши премијер Иво Санадер добио провизију од Мирослава Кутле за сређивање кредита код Хипо банке, тврди новинар Гордан Малић.

Малић је, како преносе хрватски медији, у емисију Хрватске телевизије "Отворено" донио документе, за које тврди да су докази да је за сређивање кредита код Хипо банке Санадер узимао провизију током 1996. године када је радио у канцеларији предсједника Фрање Туђмана.

У папирима, за које је Малић навео да су исплатна листа, не види се пуно име бившега премијера, него само два слова: СА. Током емисије Малић није објаснио је ли Санадер то радио на своју руку, за ХДЗ или неку трећу страну, преносе медији.

Влада Црне Горе о двојном држављанству

Споразум није постигнут

ПОДГОРИЦА - Споразум о двојном држављанству између Црне Горе и Србије није постигнут, али преговори нису прекинути, сазнају црногорски медији из црногорске Владе.

Високи Владин званичник рекао је да и даље постоји "статус кво" због различитих ставова Подгорице и Београда, али да нико није одустао од могућег споразума.

Помоћник црногорског министра унутрашњих послова и јавне управе Осман Субашић рекао је да нема информацију о томе да су преговори прекинути.

Хловерка Новак-Срзић

Седам дана за објашњење

ЗАГРЕБ - Хловерка Новак-Срзић, након што се врати с боловања, има још седам дана да припреми објашњење о захтјеву за разрјешење с дужности уреднице Информативног програма на ХТВ-у.

Иако су неки чланови Програмског савјета потегли питање око њеног разрјешења казавши како је управа имало рок од три дана да донесе мишљење о томе, вршилац дужности директора Јосип Поповац и даље остаје при томе да мора чути и другу страну.

Марину Шкарабало занимало је зашто Хловерка с боловања није могла послати писмено објашњење, те зашто јој се допушта да своје објашњење изнесе тек седам дана након повратка с боловања.

ДОБРА ВИЈЕСТ

ПОДГОРИЦА

Службеници Подручне јединице Подгорица открили су и заплијенили 10 килограма сканка и лишили слободе једно лице, осумњичено за кријумчарење ове опојне дроге, док се за другим лицем трага.

СКОПЉЕ

У Ургентни центар у Скопљу довезена је четрдесетдеветогодишња жена која је сат времена од пријема вакцине против новог грипа осјетила компликације. Жена, која је прексиноћ довезена у Ургентни центар, осјетила је јаку главобољу и проблеме са рукама и ногама.

ЛОША ВИЈЕСТ

Сачић (десно) за вријеме "Олује"

Прва хапшења због војне акције "Олуја 95"

Ухапшен замјеник Младена Маркача

Жељко Сачић, ратни замјеник команданта специјалне хрватске полиције Младена Маркача, повезивао се са злочином у селу Грубори, недалеко од Книна, гдје је 25. августа 1995. године убијено пет стараца српске националности

- У Загребу је јуче ухапшен Жељко Сачић, ратни замјеник команданта специјалне хрватске полиције Младена Маркача, једног од тројице хрватских генерала којима је у току суђење у Хашком трибуналу, јавиле су агенције.

Полицијском истрагом убиства петоро цивила у селу Грубори послије акције "Олуја" 1995. обухваћено је 17 особа, међу којима је пет активних припадника хрватског МУП-а, објавила је хрватска полиција.

Не откривајући идентитет особа које су обухваћене криминалистичким истраживањем полиција је саопштила да се истрага у сарадњи са загребачким Жупанијским државним тужилаштвом води због ратног злочина против цивилног становништва и то на подручју загребачке и шибенско-книнске полицијске управе.

Звонимир Ходак, адвокат Жељка Сачића, изјавио је да је његов клијент ухапшен "због кривичног дјела спречавања доказивања".

ПОЛИЦИЈСКИ координатор промијенио исказ

- Не знам о чему је тачно ријеч, али сматрам да је хапшење повезано са Хашким судом. Мислим да је ријеч о наставку додворавања хрватских власти хашком тужилаштву - рекао је Ходак.

Сачић је помињан у вези са злочином у селу Грубори, недалеко од Книна, гдје је 25. августа 1995. године убијено пет стараца српске националности. Убијени су Ђуро Карановић, Милош Грубор, Јово Грубор, Марија Грубор и Милка Грубор, сви у доби од 45 до 90 година.

За тај злочин су, између осталог, у Хагу оптужени хрватски генерали Анте Готовина, Младен Маркач и Иван Чермак.

Хашки суд терети хрватске специјалце да су након акције "Олуја" извршили покољ српских цивила у Грубори, а Сачића је са тим злочином повезао Стјепан Бухин, полицијски координатор за Книн у вријеме акције "Олуја", који је хашким истражитељима рекао да Сачић прикрива крвнике из Грубора.

Бухин је у хашкој судници, као свједок тужилаштва, промијенио исказ, али је потврдио да је Сачић након вијести о том злочину стигао у Книн и рекао да ће се "убиства у Грубори третирати као посљедица акције "Олуја", који је хашким истражитељима Хашког трибунала у својству свједока.

РАЗГОВОР

Сачић је у децембру 2004. примио позив на разговор са хашким истражитељима у својству осумњиченог, везано уз истрагу операције "Олуја", односно оптужницу против тројице хрватских генерала. "Моја улога је неспорна и сматрам се невиним у односу на могуће инкриминације", казао је тада Сачић, који је средином 2002. разговарао са истражитељима Хашког трибунала у својству свједока.

Инцидент послије утакмице Евролиге у Дубровнику

Претучен таксиста из Херцег Новог

ДУБРОВНИК - Таксиста из Херцег Новог Велимир Вујовић (56) брутално је претучен у Дубровнику послије утакмице Евролиге у ватерполу између дубровачког "Југа" и которског "Приморца".

Вујовић је испричао да га је пред око педесет очевидаца напала група хулигана. Извукли су га из његовог "мерцедеса" паркираног недалеко од базена у коме је одржана утакмица, и без било каквог повода претукли металним шипкама и палицама.

Након што је добио батине Вујовић је, сав у крви и модрицама, сјео у свој демолирани мерцедес, а онда кренуо ка граници.

У КРВИ и модрицама пред 50 очевидаца

Његов син Горан испричао је новинарима да је Велимир по доласку био обливен крвљу, отечен, нос поломљен, а очи затворене.

Вујовићи кажу да је несхватљиво је да на хрватској страни ниједан полицајац није питао човјека обливеног крвљу зашто је такав, већ су га пустили да настави пут као да се ништа није догодило. Они су посебно огорчени што је њихов отац нападнут и претучен наочиглед педесет људи, а нико није реаговао.

Вујовићев аутомобил је демолиран, поломљена су стакла, ишчупане ручице око волана и ваньске кваке на вратима, а отето му је и 400 евра које је имао код себе. Таксиста је у тешком стању, и смјештен је у болницу у Рисну. Случај је пријављен херцегновској полицији.

Ово није први пут да се у метрополи хрватског туризма догађају напади на госте. Тако је љетос брутално нападнут чешки режисер Јиржи Менцл, а испред хотела "Плат" у Жупи Дубровачкој демолиран је "пежо" српског адвоката Бранислава Поповца из Београда.

Новинара спортске редакције "Гласа јавности" Дејана Игњатовића и фоторепортера Пеђу Милосављевића, такође запосленог у овом листу, хулигани су брутално претукли након једне ватерполо утакмице у Дубровнику.

Р. Ми.

Свијет

TOP STORIES CNN

Генерални секретар NATO-а Андерс Фог Расмусен изјавио је јуче да не види потребу за новим безбједносним споразумом који је предложила Русија. Расмусен је послије разговора са руским премијером Владимиром Путином и другим руским лидерима затражио већу сарадњу између NATO-а и Русије у Авганистану.

Амерички државни секретар на самиту о климатским промјенама

Помоћ сиромашнима уз одржив договор

Без споразума биће изгубљена могућност да се покрену значајни ресурси за помоћ земљама у развоју - истакла Хилари Клинтон. Кина против међународне верификације за смањење штетних гасова

Хилари Клинтон најавила помоћ САД ФОТО: РОЈЕРС

КОПЕНХАГЕН - САД су јуче најавиле да ће помоћи у оснивању годишњег фонда вриједног 100 милијарди долара до 2020. године за помоћ сиромашнијим земљама у борби против глобалног отопљења, али да ће обавезаност Вашингтона зависити од тога да ли ће лидери земаља окупљених на самиту УН о климатским промјенама у Копенхагену постићи одржив договор у који ће бити укључена "транспарентност" у праћењу смањења емисија штетних гасова.

Амерички државни секретар Хилари Клинтон нагласила је да ће САД бити посвећене оснивању фонда уколико на разговорима у Копенхагену буде постигнут међународни договор у који ће спадати обавезе за смањење емисија штетних гасова развијених, али и земаља у развоју, финансијска и технолошка помоћ за сиромашније земље и начин да се независно верификује квота смањења емисија гасова које су предузеле све земље.

- Понестаје нам времена. Без споразума биће изгубљена могућност да се покрену значајни ресурси за помоћ земљама у развоју - рекла је амерички државни секретар на конференцији за новинаре.

Клинтонова је упозорила да се Кина, која је против покушаја да се успостави међународна верификација за смањење штетних гасова и нешто раније је учесницима конференције поручила да вјероватно неће доћи до споразума, мора сагласити са успостављањем надзора како би договор био постигнут.

Према њеним ријечима, међународни споразум био би немогућ "у одсуству транспарентности код друге земље у свијету по обиму емисија штетних гасова - Кине".

ВРЕМЕНА
све мање

Кина је нешто раније учесницима конференције УН о климатским промјенама у Копенхагену саопштила да не види могућност постизања оптималног договора и да би умјесто споразума требало објавити "неку врсту кратке политичке декларације".

Данска је прекјуче саопштила да покушава да поједностави неколико комплексних нацрта споразума како би помогла шефовима држава и влада, који учествују на самиту, да постигну договор.

На конференцији у Копенхагену требало би да буде постигнут договор о новом споразуму за борбу против климатских промјена, који би требало да наслиједи важећи Протокол из Кјота, којем важност истиче 2012. године.

Земље у развоју и развијене државе не могу да пронађу заједнички став о смањењу штетних гасова на који се треба обавезати, као ни о помоћи коју би развијене државе требало да дају земљама у развоју у борби са посљедицама глобалног отопљавања.

Док делегати покушавају да спасу скуп, демонстранти у данској пријестоници већ данима протестују и сукобљавају се са полицијом. Бела центар у Копенхагену опкољен је снагама реда.

Нереди испред Бела центра у Копенхагену

Недовољна обећања

Њемачки канцелар Ангела Меркел изјавила је јуче да су недовољна обећања које су индустријски развијене земље дале на конференцији УН о климатским промјенама у Копенхагену.
Меркел је рекла да вијести из данске пријестонице нису добре и упозорила да би могући неуспјех у постизању споразума био веома штетан.

Вијести

Јапан
Хладноћа и снијег

ТОКИО - Талас веома хладног ваздуха спустио се јуче преко Јапанског мора, које раздваја Јапан од азијског континента, и захватио Земљу излазећег сунца, доносећи јој неуобичајено ниске температуре за ово доба године и високе сњежне покриваче, чак и у јужнијим предјелима. Најнижа забиљежена температура је била минус 25 степени у централном дијелу Хокаида, најсјевернијег од четири острва која сачињавају Јапан.

Ингушетија
Повријеђени у експлозији

МОСКВА - Једанаест особа је повријеђено у експлозији коју је изазвао терориста самоубица у руској кавкаској републици Ингушетији, саопштиле су локалне власти. Представница истражног комитета Русије за Ингушетију Светлана Горбакова изјавила је Интерфаксу да је око 13 часова по московском времену на федералном путу "Кавказ", у близини контролног пункта полиције непозната особа на аутомобилу "лада" активирала експлозивну направу.

Аустралија
Харају пожари

СИДНЕЈ - Аустралијски ватрогасци и јуче су се борили с 80 пожара који су бјесњели широм аустралијске савезне државе Нови Јужни Велс. У гашењу одмажу јак вјетар и високе температуре које достижу и 40 степени Целзијуса. Са огњеним паклом на подручју Лондондерија у близини највећег града у Аустралији борило се више од 200 ватрогасаца којима је у гашењу помагало 50 ватрогасних возила и пет канадера.

СВИЈЕТ УКРАТКО

Чавез ствара климу страха

ЖЕНЕВА - Три стручњака УН за људска права оптужила су јуче предсједника Венецуеле Уга Чавеза да у правној професији у тој земљи ствара климу страха због хапшења жене судије у протеклој седмици.

Три стручњака, који су из земаља у развоју, критиковали су хапшење судије Марије Лурдес Афуни, коју је полиција привела 10. децембра, дан након што је наредила да на условну слободу буде пуштен банкар Елихио Седено.

"Репресалије за уставом загарантоване функције и стварање климе страха међу адвокатима и судијама не служе ниједној другој сврси сем да наруше владавину права и врше опструкцију правде", наводи се у саопштењу тројице стручњака.

Лидери опозиције често оптужују Чавеза да покушава да умањи уставне слободе.

Хапшења у Софији и Великом Трнову

СОФИЈА - Бугарска полиција ухапсила је до сада 25 лица током акције "Нагли" коју проводи на подручју Софије и Великог Трнова, саопштио је министар унутрашњих послова Цветан Цветанов. Сви ухапшени су бугарски држављани који се сумњиче за отмице а акција, коју полиција проводи у сарадњи са тужилаштвом, биће проширена на територију читаве земље.

Министар Цветанов објаснио је да међу ухапшенима има особа са позамашним криминалним досијеима, а неки су издржавали затворске казне за оружане пљачке са покушајима убиства.

Посљедња велика отмица у Софији догодила се прије мјесец и по дана, када је испред Националне спортске академије отет 22-годишњи студент Румен Гунински.

ДОБРА ВИЈЕСТ

АВГАНИСТАН

Ирачки новинар Гаит Абдул Ахад, који пише за британски дневник "Гардијан", пуштен је на слободу са још двојицом авганистанских колега након што су заробљени прије шест дана. Гаит Абдул Ахад и двојица Авганистанаца заробљени су током протекле седмице у удаљеном региону Авганистана на граници са Пакистаном.

БРАЗИЛ

Двогодишњи дјечак доведен је у једну бразилску болницу избоден с чак 50 шиваћих игала по тијелу, а полиција сумња како је дјечак искоришћен у црномагијском ритуалу. Љекари болнице у Бареирасу, на сјевероистоку земље, послије рендгенског снимања открили су 50 игала у тијелу несрећног дјетета, а њих чак 17 у дјечаковом пробавном тракту.

ЛОША ВИЈЕСТ

Сједиште ЕУ у Бриселу

Службеници у штрајку

БРИСЕЛ - У сједишту ЕУ у Бриселу јуче је почео штрајк службеника Уније због тога што им је одбијено повећање плата за 3,7 одсто за идућу годину.

У згради Савјета "Јустус Липсијус" око 30 до 40 запослених се окупило у хали указујући на штрајк, али без транспарената и парола.

Међутим, због штрајка је ово здање јуче остало готово празно. Уобичајено у згради "Јустус Липсијус" свакодневно од 3.600 људи ради 2.800, а јуче је на посао дошло око 300 службеника ЕУ.

Милано

Италијански премијер отпуштен из болнице

РИМ - Италијански премијер Силвио Берлусконi изашао је јуче из болнице, четири дана послије напада у којем је задобио прелом носа и неколико зуба, јавили су италијански медији.

Берлусконi је из болнице у Милану изашао са завојем преко носа, пренио је Рojтерс.

Конзервативни лидер нападнут је у недјељу, послије митинга у Милану, када га је један човјек ударио по лицу минијатурном репликом Миланске катедрале док се премијер руковао са својим присталицама и дијелио аутограме.

Масимо Тарталја, који има дугу историју психичких обољења, још увијек се налази у притвору, у који је послат одмах послије напада.

Војници армије Јемена

Снаге безбједности Јемена

Убили 34 милитанта

САНА - Припадници јеменских снага безбједности убили су 34 милитанта из "Ал-Каиде", а ухапсили 17, чиме су спријечили низ планираних самоубилачких напада, изјавили су јуче безбједносни извори.

Исти извори рекли су да се сукоб догодио на југу провинције Абјан, сјеверно од пријестонице Јемена, Сане.

- Операцијом је спријечен план "Ал-Каиде" да нападне стране и локалне интересе и школе. Спријечено је и осам самоубица који су припремали појасеве са експлозивом да у дјело спроведу свој план - рекао је један од извора.

Осим борбе са "Ал-Каидом", Јемен се суочава са устанком шиита на сјеверу и сепаратистичким немирима на југу.

ОБЈЕКТИВ

Чистачица чисти под у хангару у коме је шатл "сојуз ТМА-17".

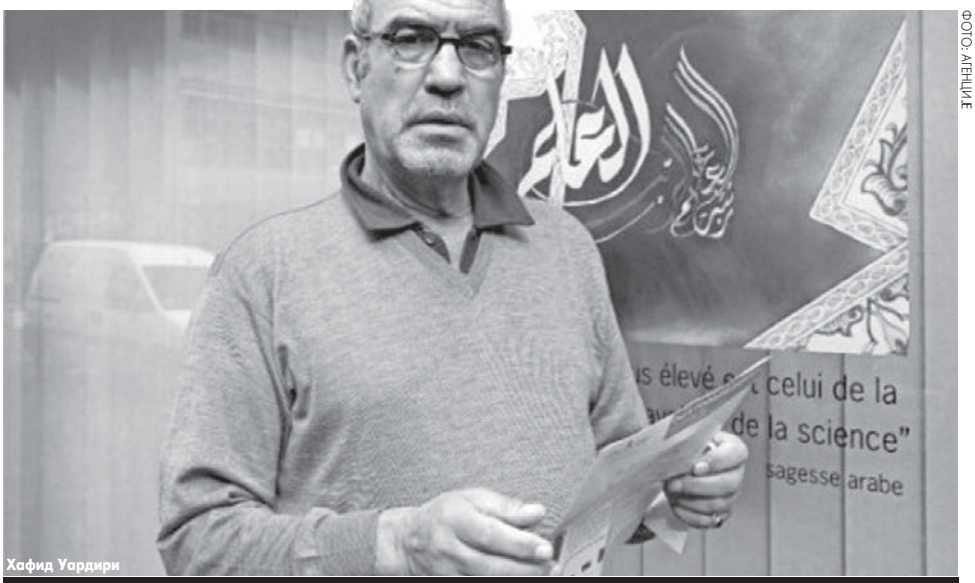

Хафид Уардири

ФОТО АГЕНЦИЈЕ

Послије референдумског изјашњавања Швајцараца

Случај минарета пред судом у Стразбуру

Због одлуке донесене не референдуму у Швајцарској да се забрани градња минарета, поднесена жалба Европском суду за људска права. Одлука није у складу са Европском конвенцијом о људским правима, тврди подносилац жалбе Хафид Уардири

СТРАЗБУР - Европском суду за људска права у Стразбуру поднесена је жалба на прошломјесечну одлуку усвојену на референдуму у Швајцарској којом се забрањује изградња минарета у тој земљи, јавиле су агенције.

Жалбу је поднио бивши портпарол женевске џамије, највеће у Швајцарској, Хафид Уардири, муслиман рођен у Алжиру са француским држављанством, који више од 30 година живи у Швајцарској, јављају медији, позивајући се на изјаву његовог адвоката Пјера де Преа.

Уардири наводи у жалби да забрана изградње минарета није у складу са Европском конвенцијом о људским правима.

Референдум о забрани изградње минарета у Швајцарској одржан је 29. новембра. Више од 57,5 одсто Швајцараца и 22 од 26 кантона у тој земљи гласало је за забрану.

Иницијатива за референдум потекла је од највеће парламентарне странке, десничарске Народне странке (SVP).

Федерална влада и парламент савјетовали су грађанима да не гласају за забрану, упозоравајући их да ће то угрозити слободу вјероисповијести и људска права, и да би могло да подстакне на екстремизам.

У ШВАЈЦАРСКОЈ постоје само четири минарета

У Швајцарској, која има 7,7 милиона становника, живи око 400.000 муслимана, који већином потичу из Босне и Херцеговине, Турске и са Косова. Тренутно постоје само четири минарета у тој земљи.

Адвокат Де Пре изјавио је да ће ова жалба покренути неуобичајену процедуру у Стразбуру, будући да практично обје стране заступају исти став, супротстављен одлуци референдума.

Адвокат је објаснио да ће суду у Стразбуру бити потребно око 18 мјесеци да би одлучио да ли је жалба Уардирија "формално прихватљива". Уколико жалба буде прихваћена, проћи ће неколико година док се не донесе пресуда.

Минарет Махмудове џамије у Цириху

Кампања против изградње минарета у Швајцарској

Закон

Европском суду у Стразбуру могу да се обрате сви они који су претходно исцрпили све могућности правног система њихове земље. Међутим, према швајцарском закону, све власти земље, укључујући и Врховни суд, морају да примјењују све одлуке усвојене на јавном гласању и нису надлежне да о њима расправљају.

Интернет постао бојно поље Берлусконијевих присталица и противника

Рат ријечима на Фејсбуку и Твитеру

РИМ - Сајберспејс је постао жестоко поприште размјене мишљења присталица и противника контроверзног италијанског премијера Силвија Берлусконија - Фејсбук и Твитер су били веома посјећени у вријеме када је ријеч Берлусконi била једна од најпопуларнијих широм свијета, јавиле су агенције.

Само неколико минута након што је Берлусконi "оборен" сувениром Миланске катедрале на политичком скупу у недјељу, чланови те двије социјалне мреже прионули су на посао.

Први су се чули премијерови противници - до сљедећег јутра више од 20.000 њих назвало је на Фејсбуку нападача Масима Тартаљу херојем. До јуче је тај број нарастао на 70.000.

ПОРУКЕ мржње на вебу

Али, и Берлусконијеве присталице су узвратиле порукама подршке и саосјећања.

Дебата је у појединим тренуцима била хистерична и испуњена мржњом, што илуструју два примјера. Један од противника италијанског премијера написао је: "Смрт Берлусконију", док је један од присталица написао: "Желио бих да оперем своје ноге у крви комуниста."

Ово није први пут да су путем социјалних мрежа исказана мишљења која не би пренијели медији у Италији, пренио је Би-Би-Си (BBC).

У октобру, влада је запријетила да ће укинути групу која је себе на Фејсбуку називала "Убијмо Берлусконија" због распиривања мржње.

Управо та "клима мржње" јесте оно што је навело министра унутрашњих послова Италије Роберта Маронија да запријети да ће забранити постављање порука мржње на социјалним мрежама.

Марони је изјавио на конференцији у Милану да је веома забринут због "еха" које су недељни догађаји имали на Интернету и додао да је апсолутно погрешно да дјеца и људи са психичким проблемима читају поруке мржње на вебу.

Борба против организованог криминала у средњој Америци

Убијен најтраженији нарко-бос у Мексику

Белтран Леива и још тројица припадника његовог картела убијени у оружаном сукобу са маринцима у Куернаваки. У нападу на стамбени комплекс у Куернаваки који се претворио у двочасовну битку учествовало више од 200 маринаца

МЕКСИКО - Један од најтраженијих нарко-босова у Мексику, Артуро Белтран Леива, убијен је у сукобу са маринцима, саопштили су званичници у главном граду Мексику, јавиле су агенције.

Белтран Леива и још тројица припадника његовог картела убијени су у сриједу у оружаном сукобу са маринцима у Куернаваки, јужно од главног града, а пети је извршио самоубиство, изјавио је званичник морнарице који је желио да остане анониман.

У нападу на стамбени комплекс у Куернаваки који се претворио у двочасовну битку учествовало је више од 200 маринаца.

Белтран Леива, познат као "бос над босовима", био је један од петорице браће који су се прије неколико година одвојили од картела Синалоа. Вјерује се да је то одвајање знатно допринијело крвопролићу у Мексику, у коме је у посљедње три године убијено више од 14.000 људи.

Мексичке власти су ставиле Леиву на списак најтраженијих нарко-босова и понудиле 2,4 милиона долара за његову главу. Леиву су у Мексику теретили за организован криминал и киднаповања.

Он је уживао заштиту корумпиране полиције у Мексику и сусједним земљама и премјештао се из једне у другу луксузну вилу и станове.

У једној вили у предграђу мексичке престонице чланови клана су имали у кавезима два афричка лава, два тигра и два црна пантера.

Његов брат Алфредо ухапшен је у јануару 2008. године.

Од ступања на дужност шефа државе 2006, предсједник Фелипе Калдерон је за борбу са нарко-картелима ангажовао око 45. 000 војника.

У ЗЕМЉИ ће и даље владати насиље

Америчка агенција за борбу против дроге (DEA) саопштила је да је картел Белтран Леива кључна организација за увоз и растурање великих количина кокаина и хероина у САД.

Потрага за првим најтраженијим мексичким криминалцем, Жоакином Газменом Кратким, још траје.

- Ово је побједа за Калдерона али на кратко, јер ће Леивино мјесто убрзо бити попуњено - изјавио је за Рojтерс аналитичар Алберто Излас.

Он предвиђа да ће у земљи и даље владати насиље јер ће ривалске банде покушати да поврате територије које им је преотео Леива на југу земље и у престоници.

Један од ухапшених Леивиних сарадника

ФОТО: АГЕНЦИЈЕ

Маринци на улицама Куернаваке

Егзекуције

У другом мексичком граду, по насиљу познатом Хуарезу, у посљедња 24 сата догодило се 20 убистава, упркос присуству чак десет хиљада војника и полицајаца на његовим улицама. Егзекуције су, како се претпоставља, починили чланови нарко- картела и њихове мете још нису идентификоване.

Међународна организација за заштиту медијских слобода

Најпогубнија година за новинаре

ВАШИНГТОН - У овој је години убијено 68 новинара, 24 више него у 2008, објавио је СРЈ, Међународна организација за заштиту медијских слобода, а пренијела Хина.

- Три четвртине њих убијено је намјерно, због посла који обављају, а 85 посто тих убистава није ријешено и кривци нису изведени пред лице правде - изјавио је замјеник директора организације Роберт Махони.

До новембра, када је у покољу у филипинској провинцији Магуинданао убијено 57 људи, међу којима је било 30 новинара, 2009. година је изгледала као година у којој ће бити забиљежен пад убистава новинара. Али, претворила се у најпогубнију. До сада је највише новинара убијено 2007. године, њих 67.

НАЈВИШЕ убијених из штампаних медија

Друга најсмртоноснија земља за новинарску професију била је Сомалија, у којој је ове године убијено девет новинара. Четворо их је убијено у Пакистану, а троје у Русији. По двоје их је изгубило животе у Мексику и Шри Ланки.

Остале земље у којима су новинари убијани су Авганистан, Колумбија, Салвадор, Индонезија, Кина, Мадагаскар, Непал, Нигерија, палестинска подручја и Венецуела.

Међу убијенима, 56 посто их је из штампаних медија.

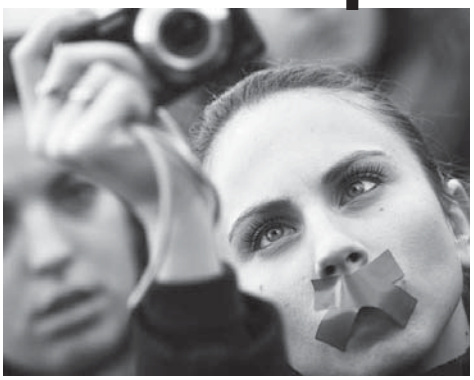

Вијести

Нови Зеланд

Казне наплатио у "натури"

ВЕЛИНГТОН - Новозеландски саобраћајни полицајац осуђен је у четвртак на двије године затвора јер је присилио проститутку да му саобраћајну казне плати у "натури". Нејтан Коноли (31) осуђен је на суду у Крајстчерчу, након мјесец суђења, за присиљавање на секс пријетњом. Коноли је искористио чињеницу да је проституткa имала хиљаду новозеландских долара (око хиљаду КМ) саобраћајних казни. Казне је најчешће "наплаћивао" у свом полицијском возилу, пуних девет мјесеци.

Шпанија

Још војника у Авганистан

МАДРИД - Шпанија планира да пошаље појачање у Авганистан од 500 војника одазивајући се тако позиву америчког предсједника Барака Обаме за слање додатних војника у ту земљу у складу са новом америчком стратегијом за регион, објавио је јуче шпански дневник "Ел Паис". Војници из овог појачања би требало да буду задужени за обуку нове авганистанске армије у провинцији Багдис. Тренутно у Авганистану је распоређено 1.000 шпанских војника.

Румунија

Бок мандатар владе

БУКУРЕШТ - Румунски предсједник Трајан Басеску номиновао је Емила Бока за мандатара нове владе, чиме је Бок добио шансу да остане на власти, иако му је у октобру у парламенту изгласано неповјерење. Басеску је рекао да би гласање о влади требало да буде одржано 23. децембра. Аналитичари наводе да Бок има добре шансе да добије подршку у парламенту.

Кина

Потребан наставак преговора

ПЕКИНГ - Замјеник кинеског предсједника Кси Ђинпинг позвао је јуче да се што прије наставе преговори о сјевернокорејском нуклеарном програму. Кси Ђингпинг, представљен као могући насљедник садашњег предсједника Ху Ђинтаоа, обећао је да ће његова земља блиско сарађивати са Јужном Кореју у процесу денуклеаризације корејског полуострва. Кину сматрају једном од рijетких држава које имају утицај на режим Кима Јонга Другог - путем политичких веза и помоћи коју је Пекинг упутио Сјеверној Кореји.

Бања Лука

ВИЈЕСТИ ИЗ ПОРОДИЛИШТА

4 дјечака **3** дјевојчице

ГРАДСКИ ВОДИЧ

Важни телефони

Информације	1185
Хитна помоћ	124, 230- 620
Ватрогасци	123
ЦЈБ	122, 337-100
Тачно вријеме	1373
Метеоролошка станица	307-943
S.O.S. телефон (Линија за помоћ жртвама насиља у породици)	1264

болнице

Паприковац	342-100
Поликлиника	247-333

ординације

Деамедика	309-221
Еуромедик	216-875
Интермедик	216-661
Јелена	324-310
Фирена	437-222

апотеке

"Нова"	218-264
"Невен"	281-017
"Темпо"	310-044

превоз

Аутобуска ст.	090/513-000
Жељезничка станица	301-229
Аеродром Бања Лука	535-210
Билетарница (центар)	315-867

taxi

"А" такси	1500
Бањалучки такси	1544
Бел такси	1550
Еуро такси	1555
Макси такси	1551
Патрол такси	1533
Идеал такси	1545
Мобил такси	1566

хотели

"Босна"	215-681
"Палас"	218-723
"Идеја"	217-444
"Видовић"	217-217; 245-800
"Цезар"	326-400
"Гранд"	380-105
"Мериот"	222-870; 217-801

инспекција

Санитарна	244-475
Тржишна	348-710
Инспекција рада	348-730
Просвјетна	466-346
Комунална	306-464
Републичка управа за инспекцијске послове	213-624
Републички девизни инспекторат	300-434

кварови

Пријава кварова	300-384
Кварови на телефонима	1275

Образовне установе у Бањој Луци добиле средства из Развојног програма РС

За санирање девет школа издвојено 4,32 милиона КМ

Одобрена су средства за оне школе којима је то најпотребније и задовољни смо што су ови пројекти обнове, надоградње и санације највећим дијелом реализовани до краја, рекла Споменка Миљковић

ПИШЕ: СВЈЕТЛАНА ТАДИЋ
svjetlanat@glassrpske.com

Из Развојног програма РС за санацију и доградњу девет школа на подручју Бање Луке издвојено је 4.326.846 марака.

Потврдила је ово за "Глас Српске" службеник за односе с јавношћу у Министарству просвјете и културе РС Споменка Миљковић.

- Министарство је заједно са Владом РС одлучило да се одобре средства за оне школе којима је то најпотребније и задовољни смо што су ови пројекти обнове, надоградње и санације највећим дијелом реализовани до краја - истакла је Споменка Миљковић.

Према њеним ријечима, новац је додијељен за седам основних и двије средње школе.

Директор Угоститељско-трговинско-туристичке школе Борис Спасојевић је рекао да је ова образовна установа за доградњу из Развојног програма РС добила 102.500 марака.

- Новац који смо добили био нам је од великог значаја, јер смо доградили двије учионице уз постојећи објекат школе. Дотад смо били подстанари у Ђачком дому, који је у близини, а сада смо своји на своме. Иначе, нашу школу похађа 985 ученика, који се образују за туристичке, угоститељско-кулинарске и трговачке раднике трећег и четвртог степена - истакао је Спасојевић.

У Министарству су рекли да је објекат Медицинске школе у кругу некадашњег Ремонтног завода "Космос" био у јако лошем стању.

СРЕДСТВА добиле основне и средње школе

- За преуређење објекта добили су 1.416.000 марака, а за санацију сале за извођење наставе физичког васпитања одобрено им је 205.000 марака - рекла је Споменка Миљковић.

Она је истакла да су из Развојног програма РС одобрена средства и за основне школе на подручју Бање Луке.

Директор ОШ "Иво Андрић", која се налази у центру Бање Луке, Љубомир Старчевић рекао је да су у овој школи замијењени кров и столарија, а за те намјене добијене су 332.552 марке.

Школа "Борисав Станковић" у Лазареву добила је 50.000 марака за пројекат коришћења сунчеве енергије.

Санација фискултурне сале у ОШ "Јова Јовановић Змај" на Кочићевом вијенцу, за шта је издвојено 174.000 марака, завршена је у септембру ове године.

Директор ОШ "Бранко Радичевић" Јадранка Божић потврдила је да је и ова школа добила 1.366.794 марке за надоградњу, санацију и адаптацију простора.

- У току сљедеће седмице биће потписан уговор са најповољнијим извођачем радова, а то је фирма "Градитељ" из Теслића, послије чега се може отпочети са радовима - рекли су у Министарству просвјете и културе РС.

У ОШ "Десанка Максимовић" у Драгочају један дио од добијених 160.000 марака искоришћен је за набавку опреме.

- Пошто је намјештај који смо имали био јако стар, дио новца искористили смо да га у потпуности замијенимо, тако да сада имамо нове клупе, столице... - рекао је директор школе Станиславко Малинић.

На ОШ "Иво Андрић" постављена нова столарија ФОТО: "ГЛАС СРПСКЕ"

Нове клупе у ОШ "Десанка Максимовић"

БОЉИ УСЛОВИ

У ОШ "Младен Стојановић" у Бронзаном Мајдану потврдили су нам да су радови на обнови крова и замјени столарије у току и да су задовољни износом од 270.000 марака који су добили из Развојног програма.

- Школи "Петар Кочић" из Кола за обнову централне и подручне школе у Стричићима додијељено је 250.000 марака. Тако ће ђаци имати боље услове за наставу - рекли су у ресорном министарству.

РЕПЕРТОАР

БИОСКОПИ МУЛТИПЛЕКС "ПАЛАС"

АВАТАР - sf спектакл 3D
режија: Џејмс Камерун
термини: 13, 16.15, 19.30, 22.45 часова
репродукцији у 2D: термин у 17 и 21.30 часова

ЗОМБИЛЕНД - хорор/комедија
режија: Рубен Флејшер
термини: 16, 17.50, 19.45 часова

32. ДЕЦЕМБАР - домаћа драма
режија: Саша Хајдуковић
термин: 20 и 22 часа

БОЖИЋНА ПРИЧА - фантазија/авантура
режија: Роберт Земескис
термини: субота и недјеља у 14 часова

ШРЕК 3 - анимирани
режија: Крис Милер, Раман Хуи
термини: субота и недјеља у 12 часова

КИНО "КОЗАРА"

МАМА МИА - мјузикл/комедија
режија: Филда Лојд
термин: 18 часова

ПРОКЛЕТНИЦИ - акција
режија: Квентин Тарантино
термин: 20.30 часова

НАРОДНО ПОЗОРИШТЕ РС

"Догодине у исто вријеме", УДУС, комедија Б. Слеђда, сцена "Петар Кочић", 21. децембар у 20 часова

ГРАДСКО ПОЗОРИШТЕ "ЈАЗАВАЦ"

"Како убити супругу и зашто", 24. децембар у 20 часова

ДЈЕЧИЈЕ ПОЗОРИШТЕ РС

"Црвенкапа", режија: Живомир Јоковић, 19. децембар у 18 часова
"Пепељуга", текст и режија: Живомир Јоковић, 20. децембар у 11 часова

МУЗЕЈ РЕПУБЛИКЕ СРПСКЕ

Стална изложбена поставка - "Од праисторије до савременог доба"
Мултимедијална изложба - "Јасеновац"
Изложба фотодокумената - слике разорене Бање Луке послије земљотреса 1969. године
Изложба "Јутарња пјесма гусјеница",
Изложба "Фотографије Трескавице"

МУЗЕЈ САВРЕМЕНЕ УМЈЕТНОСТИ РЕПУБЛИКЕ СРПСКЕ

Изложба "Умјетност и контекст", Резиденс пројекат, четири умјетника из Њемачке и Француске

БАНСКИ ДВОР - КУЛТУРНИ ЦЕНТАР

Изложба докумената и фотографија Архива Републике Српске посвећених бањолучком земљотресу из 1969.

ГАЛЕРИЈА "УДАС"

Изложба слика, аутор: Милан Кнежеви

НАРОДНА БИБЛИОТЕКА РС

Промоција књига "Бечки точак" Душка Савића и "Клупе ненагађаних" Душана Новаковића, сала 29, вечерас у 19 часова
Изложба "Октобар '44. у свјетској штампи", хол библиотеке, отворена до 31. децембра

Такмичење ученика Угоститељске школе

У ресторану бањолучке средње Угоститељско-трговинско-туристичке школе одржано је традиционално такмичење ученика конобара и угоститељско-трговинских техничара у пет дисциплина.
- Ђаци су се надметали у постављању стола, лијепом ходању, припремању бифтека, фламбирању и обављању послова бармена. Наступили су ученици од првог до четвртог разреда. Жири који је оцјењивао ученике чинили су стручњаци из угоститељских објеката у гарду - изјавила је професор Славица Вишекруна. Троје најбољих из свих дисциплина добили су дипломе и представљаће школу на републичком такмичењу. С. Т.

ФОТО: С. ИЛИЋ

Малишанима прегледани зуби

Сарадња Дјечијег дома "Рада Врањешевић" и амбуланте "Симић"

Штићеници добили свог стоматолога

Увијек постоје добри људи који нам помажу и труде се да сваком нашем малишану обезбиједе све оно што га неће чинити другачијим од дјеце која имају родитељски дом, рекла Александра Остојић-Ждрња

ПИШЕ: МАРИЈАНА МИЉИЋ
marijanam@glassrpske.com

Штићеници дјечијег Дома "Рада Врањешевић" јуче су посјетили стоматолошку ординацију "Симић", у којој ће од сада имати бесплатан преглед и лијечење зуба.

Приликом ове посјете малишани су добили и поклоне за Светог Николу, које је обезбиједила поменута ординација у сарадњи са "Крајиналијеком" и фирмом "Мира дент", која је дјеци поклонила четкице за зубе и пасту која одговара њиховом узрасту.

Стоматолог др Гордана Симић је рекла да ће својим пацијентима бити на располагању пуна 24 часа са три стоматолошке сестре.

- И прије сам имала добру сарадњу са малишанима Дјечијег дома "Рада Врањешевић", а на овај корак сам се одлучила јер дјеца Дома немају свог стоматолога и бију за њих увијек ту када их зуб боли. Исто тако могу да ме посјете и онда када немају проблемима са зубима - рекла је Симићева.

Она је нагласила да малишанима исто тако жели да пренесе и мајчинску љубав, повјерење, корисне савјете о здрављу, правилном прању зуба....

ПОДИЈЕЉЕНИ
и никољдански пакетићи

- Срећна сам што ћу моћи да малишанима подарим здрав и блистав осмијех лица - рекла је докторица Симић.

Педагог Дома "Рада Врањешевић" Александра Остојић-Ждрња је рекла да је стоматолошка ординација "Симић" препознала потребе малишана у Дому.

- Увијек постоје добри људи, који нам помажу и труде се да сваком нашем малишану обезбиједе све оно што га неће чинити другачијим од остале дјеце која имају родитељски дом. Тако смо и са највећим одушевљењем прихватили докторицу Симић и њену помоћ - рекла је Александра Остојић-Ждрња.

Дјевојчица из Дома Сњежана Бобар је рекла да је срећна што ће од сада имати свога зубара.

- Моји другари и ја смо досад, када би нас заболио зуб, морали да се наручимо код зубара, па бисмо бол трпјели и по дан, два. Сада тога више неће бити и због тога сам срећна - рекла је Сњежана.

Представници фирме "Крајиналијек" су истакли да су са одушевљењем подржали докторицу Симић.

- Настајаћемо да и у будуће подржимо све акције хуманитарног карактера, које би могле да олакшају живот малишанима у нашем граду - рекли су у фирми "Крајиналијек".

У амбуланти дјеца добила четкице на поклон

ДЈЕЦА

Тренутно у Дому "Рада Врањешевић" има 78 дјеце различитог узраста.
- Наш дом је установа социјалне заштите у којој бораве дјеца без адекватног родитељског старања дуже или краће вријеме, у зависности од породичних прилика и узраста - рекла је Александра Остојић-Ждрња.

ГРАДСКЕ ВИЈЕСТИ

Плакета Љубиши Прерадовићу

Градско есперанто друштво "Ла Мондо" обиљежило је Дан есперантске културе, односно 150. рођендан творца есперанто језика Лазара Лудовика Заменхофа.

- Градско есперанто друштво наградило је сребрном плакетом нашег дугогодишњег члана и бившег предсједника друштва Љубишу Прерадовића за 30 година активног рада. Ова свечаност такође је била прилика да се дружимо са нашим драгим гостима из Теслића и Крагујевца - рекао је предсједник Градског есперанто друштва "Ла Мондо" Мићо Врховац.

Специјални гост вечери био је глумац Књажевско-српског театра из Крагујевца Саша Пилиповић, који је у дуету са Мићом Врховцем одиграо дио представе "Десет дана капетана Постникова". Т. П. Ц.

Никољдански пакетићи малишанима "Анђелка"

Српска православна црква јуче, поводом празника Светог Николе, подијелила је пакетиће за 68 малишана из бањолучког православног вртића "Анђелак"

Ђакон при Храму Христа Спаситеља и координатор за православни вртић "Анђелак" Зоран Ђурић рекао је да већ дуги низ година дијеле поклоне машинама за Светог Николу.

- У прикупљању поклона помогла нам је и фирма "Адрија" - рекао је Ђурић.

Руководилац у вртићу "Анђелак" Даница Стикић истакла је да се малишани највише радују Светом Николи, јер је то празник када добијају највише поклона.

Малишани су у знак захвалности рецитовали пјесме.

М. Ми.

ФОТО: М. МИЉИЋ

Пакетиће подијелио ђакон Зоран Ђурић

Пријављивање за размјену младих

Пријављивање заинтересованих за програм размјене младих, који спроводи Омладински комуникативни центар, трајаће до 10. јануара 2010. године.

- ОКЦ ће учествовати у остваривању програма омладинске размјене, у којој ће поред младих из БиХ, учествовати и по четворо младих из Холандије, Египта, Марока, Велике Британије и Јемена. Програм ће трајати шест мјесеци, од чега ће три мјесеца млади боравити у Египту, а три у Великој Британији. Позивамо све младе да се пријаве - саопштено је из Омладинског комуникативног центра. С. Т.

ПАЖЊА

Смеће поред контејнера

Комунална полиција интервенисала је у улици Николе Пашића број 26, гдје је уочена мања количина смећа одложена поред контејнера.

О овом случају сачињена је забиљешка, а обавијештено је и предузеће "Чистоћа" ради уклањања смећа које су оставили несавјесни грађани. М. Ми.

МАТИЧНИ УРЕД

Рођени:

Анђела Радун, кћи Бориса и Сање; Михајло Јунгић, син Александра и Санеле; Марија Мирошљевић, кћи Божидара и Татјане; Емили Цераховић, кћи Хазима и Сњежане; Саша Томић, син Младена и Милане; Никша Весовић, син Ване и Драгане; Дуња Кукрић, кћи Горана и Јелене; Ана Бајић, кћи Бојана и Наташе; Михајло Божић, син Ненада и Бојане; Огњен Лековић, син Љубинка и Марије; Андрија Митровић, син Вељка и Сање.

Култура

Читајте...

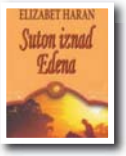

Елизабет Харан, **СУТОН ИЗНАД ЕДЕНА**

Валерија Монталди, **ИМПЕРАТОРОВ РУКОПИС**

"Глас Српске" бира књигу године

Академски сликар Предраг Марјановић

Дјело капиталне вриједности

ПРИЈЕДОР - Књига године, и то не само једне него више година, према мишљењу академског сликара Предрага Марјановића, јесте књига професора Милета Гроздановића "Пут до књиге".

- То је веома комплексно и садржајно дјело капиталне вриједности, са много стручних појмова и израза, бриљантно илустровано и попраћено графичким листовима еминентних свјетских графичара, а дизајн је радио сам аутор као врхунски дизајнер, тако да се само може замислити како та књига изгледа - рекао је Марјановић.

Он је додао да су у књизи свеобухватно размотрени графичко обликовање књиге кроз историју и технолошки процеси полиграфске технологије, а да аутор има високо професионални приступ у анализи графичких правила и развоју технологије графичког обликовања књига од Гутенберга до електронског доба. С. Т.

Књижевно вече Боре Капетановића

Весели час за сваког писца

ПРИЈЕДОР - Књижевно вече поводом 35 година рада писца Боре Капетановића одржано је прексиноћ у Градској читаоници у Приједору.

Капетановић је рекао да је у години када обиљежава 35 година рада објавио поему "Четири црне ливаде", приређена му је књига изабраних пјесама о Санском Мосту, а имао је и бројне сусрете са читалачком публиком.

- Ово су ти весели часови за сваког писца кад окупи нешто људи и прича им пјесме - рекао је Капетановић поздрављајући присутне.

У протеклом периоду Капетановић је објавио 30 књига, што пјесама, прозе, биљежака, колумни, те побрао бројне књижевне награде.

Између прве књиге пјесама "Песмовано доба" и посљедње објављене "Сумраци изнад снијега" низали су се, између осталих, наслови "Како се калио Боро", "Црнка и лешник", "Пастухове елегије", "Ветераново причешће и књига о бику", "Нису ласте будаласте", "Цез рата", "Дрипачки ноктурно", "Шампиони паланачких тротоара" и "Рижа и барут".

- Моје пјевање могло би се сврстати у неких шест-седам фаза, као што су лирска минијатура, еротске ругалице, љубавна поезија, патриотска поезија, поезија за дјецу, биљешке, а сада и козерије - рекао је Капетановић. С. Т.

ФОТО: С. ТАСИЋ

Боро Капетановић

Представљена књига Митра Пејића

Значење презимена

БАЊА ЛУКА - Књига "Именом човјек" Митра Пејића представљена је прексиноћ у Народној и универзитетској библиотеци Републике Српске у Бањој Луци.

- Име човјека је знак, име има своје унутрашње значење, баш као што га има свака друга ријеч - рекао је професор Милош Бојиновић.

Он је додао да у Европи нема народа који тако мало зна о себи, који тако лако заборавља вриједности, као што је то случај са нашим народом.

- Многи не знају шта значи назив њиховог села, града, ријеке, а посебно шта значе њихова презимена - истакао је Бојиновић.

Осим Бојиновића и аутора, који је говорио одломке из своје књиге, на промоцији су говорили и рецензенти Војин Трифуновић и Миладин Пејић. В. Ш.

ФОТО: М. РАДУЛОВИЋ

Деталј са промоције

Удружење филмских уметника Србије

Пуриши Ђорђевићу уручено признање

Награду УФУС-а за филмско стваралаштво у 2009. години примио сценограф Миљен Кљаковић Крека, за креацију у филму "Свети Георгије убива аждаху"

БЕОГРАД - Награда Удружења филмских уметника Србије за цјелокупно стваралаштво и допринос развоју филмске умјетности уручена је јуче редитељу и сценаристи Младомиру Пуриши Ђорђевићу, на свечаности у биоскопу "Балкан", преноси Танјуг.

Захваљујући на признању, ветеран српске кинематографије Ђорђевић осврнуо се у свом духовитом стилу на деценијама дугу каријеру.

На свечаности је приказан његов нови, кратки експериментални филм "Пољупци", у којем је и актер.

Награду УФУС-а за филмско стваралаштво у 2009. години примио је сценограф Миљен Кљаковић Крека, за креацију у филму "Свети Георгије убива аждаху". У оквиру церемоније приказан је инсерт из тог филма, као и других остварења за која је Кљаковић радио сценографију.

УФУС је додијелио и шест повеља. Начелник сектора за стваралаштво и културну индустрију Министарства културе Србије Милица Кузмановић-Јанковић награђена је за успјешну дугогодишњу сарадњу у области кинематографије.

ФОТО: АГЕНЦИЈЕ

Пуриша Ђорђевић

ДОДИЈЕЉЕНО
и шест повеља

Редитељ Дарко Бајић добио је признање за допринос очувању београдског биоскопа "Балкан" и промоцију српског умјетничког филма. Замјеник директора Републичке дирекције за имовину Милован Ивановић добио је Повељу за дугогодишњу правну сарадњу и помоћ УФУС-у, редитељ Милан Кнежевић за донацију и материјалну помоћ УФУС-у, критичар и теоретичар филма Томислав Гаврић за енциклопедијски рад на књизи "Лексикон српских синеаста", а секретар УФУС-а Мирјана Бошковић за дугогодишњи и истрајан допринос раду институције удружења.

Признања су уручили предсједница УФУС-а Вера Влајић и други истакнути чланови удружења.

Кадар из филма "Свети Георгије убива аждаху"

Жири

Једногласну одлуку о наградама донијела је комисија чији је предсједник редитељ Жарко Драгојевић, а чланови редитељи Драгомир Зупанц и Владимир Блажевски, сниматељ Радослав Владић и сценариста Јован Марковић.

Промоција збирке пјесама Матије Бећковића у Београду

"Пут којег нема" пред читаоцима

БЕОГРАД - Пјесник Матија Бећковић јуче је представио своју најновију пјесничку збирку "Пут којег нема", објављену у јубиларном, 100. колу "Српске књижевне задруге", преноси Танјуг.

Главни и одговорни уредник СКЗ-а Драган Лакићевић рекао је да та књига "сабира многе правце" Бећковићевог пјесништва и "својом структуром, од једне хетерогене и разуђене материје - лирске и наративне - ствара симетричну и заокружену целину".

- Бећковић је све ово постигао композицијом књиге у којој је поеме и песме разврстао у десетак целина које су тематски и изражајно сродне и распоредио их по мерама њихове и своје личне и лирске енергије - истакао је Лакићевић.

ЛИРСКИ
аутопортрет са пуно смијеха

Упоређујући старе и нове пјесме, он је закључио да је та збирка лирски аутопортрет са пуно хумора дјелотворног до самога смијеха, а пјесме је дефинисао као поезију дијалекатског апсурда.

Бећковић је навео да има читалаца поезије јер неко је покуповао књиге Елиота, Паунда и других, а има и оних који купују његове књиге.

Он је додао да СКЗ не би штампао збирку у 2.000 примјерака, као и да је тираж распродат.

Бећковић је открио да би волио да сазна од купаца књиге зашто су је купили.

Хари Потер и реликвије смрти најпродаванија књига деценије

ЛОНДОН - Онлајн књижара "Амазон" објавила је листу десет најпродаванијих књига протекле деценије, на којој доминирају авантуре Харија Потера и вампирска сага "Сумрак", јавио је Тањуг.

Посљедње двије књиге Џоане Роулинг из серије о малом чаробњаку - "Хари Потер и реликвије смрти" и "Хари Потер и полукрвни принц", објављене 2007, односно 2005. године, заузеле су челну позицију, док се још једно дјело ове британске ауторке, "Приповијести барда Бидла", нашло међу десет највећих бестселера протекле декаде.

Звјездана Веселиновић, академски сликар из Бање Луке

Слике љубави из Долине краљева

Град Луксор, Египат и његова историја извор инспирације. Организатори се потрудили да нам приближе културу и историју Египта кроз туристички обилазак Долине краљева и краљица, палату Луксор и Карнак, рекла Звјездана Веселиновић

ПИШЕ: АЛЕКСАНДРА РАЈКОВИЋ
aleksandrar@glassrpske.com

БАЊА ЛУКА - Египат много полаже на културу и умјетност; умјетници доста његују цртеж, у ком су прави мајстори, што и историја потврђује. Осјетила сам позитивну љубомору на начин и количину љубави коју осјећају према својој земљи, што се види и на цртежима.

Ово је рекла академска сликарка из Бање Луке Звјездана Веселиновић, која је током новембра учествовала на Међународном умјетничком симпозијуму у Египту.

- На симпозијуму је учествовало 25 умјетника, десет из Египта, десет из Европе и пет из арапских земаља. То је била одлична културолошка мјешавина. Резултат симпозијума су предивна изложба са сликама препуним утисака и остварена пријатељства, као и будућа сарадња - рекла је Веселиновићева.

Она је додала да су дјела која су настала на симпозијуму донирана Интернационалном студију Луксор и тако постала власништво Фонда за културни развој, како би се створио студијски музеј у Луксору.

- Град Луксор, Египат и његова историја извор су инспирације. Организатори су се потрудили да нам приближе културу и историју Египта кроз туристички обилазак Долине краљева и краљица, палату Луксор и Карнак - испричала је своје утиске млада бањолучка сликарка.

НИЛ
као инспирација

- Били смо смјештени у хотелу у центру Луксора, на обали Нила. У опуштеној атмосфери имали смо потпуну слободу да сликамо гдје год да смо замислили. Студенти академије су нам били на располагању 24 часа (Луксор никад не спава), за све што нам треба. Другим ријечима, имали смо краљевски третман - истакла је Звјездана Веселиновић.

Звјездана Веселиновић на Нилу ФОТО: ГЛАС СРПСКЕ

Она је подсјетила да је Луксор интернационални студио настао заједничким напорима египатског Министарства за културу, Фонда за културни развој и Врховног савјета града Луксора.

Они су жељели да омогуће младим и креативним умјетницима из Египта и цијелог свијета да стварају дјела окружени египатском баштином.

- Одушевила ме савршена организација свих активности. Један дан су нас повели на пловидбу Нилом у једном од првих туристичких бродова. Веома сам задовољна поставком наше изложбе на крају симпозијума, која је одржана на отвореном простору у центру Луксора, на тргу иза Луксор палате - рекла је Звјездана Веселиновић.

Посљедње припреме за изложбу

Препорука

Академска сликарка Звјездана Веселиновић боравила је у Египту од 5. до 22. новембра. Она је отпутовала у Египат на захтјев амбасадора БиХ у тој афричкој земљи Слободана Шоје, а на препоруку директора Музеја савремене умјетности Републике Српске Љиљане Лабовић-Маринковић.

Поклон читаоцима "Гласа Српске"

Улазнице за "Црвенкапу"

БАЊА ЛУКА - "Глас Српске" и Дјечије позориште Републике Српске поклоњиће читаоцима улазнице за представу "Црвенкапа".

Једна од омиљених дјечијих бајки на репертоару Дјечијег позоришта Републике Српске је сутра у 18 часова.

Читаоци треба да се у девет часова јаве на број телефона 051/231-031, а пет најбржих добиће по двије улазнице. Познату бајку режирао је оснивач Позоришта лутака "Пинокио" Живомир Јоковић.

Глумачку екипу чине Божана Бијелић, Снежана Милидраг, Жељко Милићевић и Драган Бањац. А. Р.

Народни музеј у Београду

Књига о Лазару Трифуновићу

БЕОГРАД - Монографија о историчару умјетности, ликовном критичару, директору Народног музеја, утемељивачу предмета историје модерне умјетности на Одсеку историје уметности београдског Филозофског факултета, Лазару Трифуновићу, ауторке мр Весне Крљац, прексиноћ је представљена у атријуму Народног музеја у Београду, јавио је Тањуг.

Колико је Трифуновић био цијењен и поштован међу колегама, студентима, умјетницима и београдским интелектуалцима показало се на промоцији монографије на коју се дуго чекало, а он ју је заслужио као личност која је оставила дубок и значајан траг у српској култури.

О монографији су говориле Ирина Суботић, која се осврнула на његов рад као директора Народног музеја и Лидија Мереник, која сада предаје историју модерне умјетности на Одсеку за историју уметности Филозофског факултета.

Вијести

"LTG" галерија

Изложба Горана Митровића

БАЊА ЛУКА - Изложба академског сликара из Сремске Митровице Горана Митровића, под називом "Путовање у магли", биће отворена вечерас у 20 часова у "LTG" галерији у Бањој Луци. О значају и квалитету поменутог умјетника довољно говори и податак да је уврштен у Антологију српског сликарства друге половине 20. вијека. Д. Ву.

Битеф театар

Представа "Џеки Кенеди"

БЕОГРАД - Представа "Џеки Кенеди/Медеја", рађена према текстовима Елфриде Јелинек и Иване Сајко, биће премијерно изведена 22. децембра у београдском Битеф театру, јавиле су агенције. Поднаслов је "Мале тајне великих фигура мизогиније", а редитељ је Бојан Ђорђев. Главне улоге тумаче Сена Ђоровић, Наташа Марковић, Снежана Милојевић и Анђелика Симић. Представа се заснива на "кратком споју" два архетипска текста о жени у савременом друштву.

Изложба

Фотографије и дијапозитиви

БАЊА ЛУКА - Трећи међународни салон фотографије и 17. међународна изложба дијапозитива биће отворена вечерас у 19 часова у Банском двору Културном центру у Бањој Луци. Организатор ових традиционалних изложби је Универзитетски фото-кино клуб Бања Лука. Д. Ву.

Будимпешта

Награда Драгомиру Брајковићу

БУДИМПЕШТА - Награда Задужбине Јакова Игњатовића припала је постхумно београдском пјеснику Драгомиру Брајковићу (1947-2009) за животно дјело и за изузетну посредничку и антологичарску дјелатност у духу чувања и развијања умјетничке и духовне традиције на просторима српског историјског расијања, јавио је Тањуг. Лауреат је и књижевник Давид Кецман Дак за књижевну, критичарску и уређивачку дјелатност.

Разбибрига

Дошли Хусо и Хасо на семафор. Упали се црвено свјетло, а Хусо каже:
- Види лијепе боје. Упали се жуто свјетло а он ће:
- Ова боја је још љепша.

Упали се зелено свјетло а он ће још задовољније:
- Ово је најљепша боја, она наша!
Упали се опет црвено, а Хасо ће:
- Идемо ми преко, ово смо већ видјели.

Пита отац сина студента, који се управо вратио с испита:
- Јеси ли знао сва питања на испиту?
- Јесам, баш сва!
- Како онда ниси положио?
- Па, нисам знао одговоре!

Заглавили се Нијемац Шмит и Мујо у лифту.
Шмита ухватила паника па лупа ногама и рукама по вратима.
- Аје мало у страну - рече Мујо, па из све снаге лупи главом у врата, која се отворише.
Каже он хвалисаво Шмиту:
- Никс снага, МОЗАК!!!

Од трача до истине

Динчић плаћа казну од 5.000 динара

Враћајући се са снимања "Гранд параде", младу узданицу "Гранда" Милана Динчића Динчу саобраћајна полиција зауставила је ради рутинске контроле.
Полицајац је одмах утврдио да пјевач није имао везан безбједносни појас! Како је нови закон доста ригорознији од претходног, Динчи је полицајац, без много размишљања, написао казну од 5.000 динара, коју овај млади пјевач мора да плати у року од осам дана.
- Признајем, крив сам. У журби сам, послије снимања, заборавио да вежем појас, а искрено, никад ми се то до сада није дешавало. Нисам хтео да се извлачим на фору јавне личности, тако да ћу уредно платити казну. Сматрам да нема смисла да ми јавне личности не поштујемо слово закона. Он је исти за све и ја ћу га поштовати: нисам урадио оно што он налаже и што је неопходно како би сви били много безбједнији и нема разлога да не сносим посљедице због тога - рекао је Милан Динчић Динча.

Гласова кухиња

Тињевина с патлиџанима

Ово јело није компликовано за припрему, а веома је укусно. Можете га послужити као главно јело с прилогом од рижа, тјестенине или свјеже салате од парадајза, што ће му дати пуни укус и сочност. Међу изузетно здравим састојцима истичу се пиљоли - орашасти плодови који се одликују својственом аромом, високим садржајем уља, бјеланчевина и витамина Е.

Састојци
(за 4 особе)

600 г	тињевине
2	чешња бијелог лука
1	кашичица зачина (додатак јелу)
80 г	црног лука
100 мл	маслиновог уља
400 г	патлиџана
1	везица першуна
100 мл	бијелог вина
2	кашичице зачина за рибу
100 мл	посираног парадајза
30 г	пиљола со

Припрема

1. Патлиџане нарежите на коцке, мало посолите и оставите око десет минута, а затим добро исперите под млазом воде и посушите на улијајућем папиру.
2. На 50 милилитара маслиновог уља кратко пропржите лук нарезан на кришке, додајте патлиџане, зачин, изљечени бијели лук и све заједно динстајте 10 до 15 минута.
3. У другој тави на преосталом маслиновом уљу пропржите тињевину нарезану на коцкице, додајте пиљоле, пасирани парадајз, зачин за рибу, па динстајте око десет минута.
4. Тињевини додајте припремљене патлиџане, промијешајте, додајте вино, насјецкани першун, па све заједно кратко прокувајте.

Послуживање

Тињевину с патлиџанима послужите уз кувану рижу или тјестенину.

Савјет

Пиљоле можете прије употребе пропржити на тави, а затим додати пропрженој тињевини.

Цијене у КМ

тињевина	5,5
лук	0,2
уље	0,4
патлиџан	1,2
першун	0,8
вино	0,6
парадајз	0,3
пиљоли	0,4

ЦИЈЕНА РУЧКА
9,4

ХОРОСКОП

Ован (21.3 - 20.4)
На околину дјелујете заразно у позитивном смислу. Инспиративно је надахњујете сопственим ентузијазмом и организаторским способностима. Међутим, кад треба истрајати на послу, настају проблеми. Тјешите се, пошто сте свој дио посла одрадили.

Вага (24.9 - 23.10)
Ситуација захтијева брзе рефлексе и одлучну акцију. У емотивној вези или браку водите главну ријеч, занемарујући партнерова осјећања. Његови непримјерени поступци указују на то да гријешите, мада сте тврдоглави и не пада вам на памет да то признате.

Бик (21.4 - 20.5)
Са партнером поступајте опрезно, јер је ријешио да вам покаже зубе, или да вас елиминише из окружења.
Љубомору занемарите и размислите о томе колико сте ви гријешили и били у троуглу. Чињеница да партнер измиче контроли указује на то да треба да се преиспитате.

Шкорпија (24.10 - 22.11)
Пуни снаге и одлучности да се нечим бавите, можете се преоптеретити, што је, признаћете, контрапродуктивно. Уложите велики труд у посао, али кад боље размислите, схватате да су резултати неадекватни. Чувајте се неморалних поступака и непромишљености.

Близанци (21.5 - 21.6)
Непредвиђени догађаји захтијевају брзе поступке. Нећете имати много времена да размишљате, јер су преокрети муњевити и у континуитету доводе до нових проблема. Све зависи од тога колико сте у стању да функционишете и какви су вам рефлекси.

Стријелац (23.11 - 21.12)
Стријелци су у посљедњој експанзији. Нека искористе сваки повољан моменат, јер ситуација скоро неће бити боља. Не могу се пожалити ни на друге области живота. Партнер из претходних жила настоји да удовољи њиховим жељама. Уколико сте незадовољни, узрок је искључиво субјективне природе.

Рак (22.6 - 21.7)
Посао је у првом плану. Одлично се осјећате, јер сте рационални у сличним ситуацијама. Само кад сте бесповољни размишљате о небитним особама из окружења и оптерећујете се промашеним људима без перспективе. Тренутно је добра зарада оно што вам привлачи пажњу.

Јарац (22.12 - 20.1)
Појачана, али недовољно искоришћена снага доводи до опасности и повреда. Чувајте се себи својственог аутодеструктивног става, јер сте склони да у њему претјерате. Пажљиво за воланом, али и у комуникацији са околином. Не знате да ли се треба повлачити пред нападима или бити директан.

Лав (22.7 - 22.8)
Жељу за доказивањем у стваралачком роду спроводите у дјело, јер јасно знате шта хоћете а шта нећете. Чим постанете свјесни циља, ништа вас не може у томе осујетити. Осим поста, окупирани сте и љубавним јадима. На моменте вам се чини да сте их се ријешили.

Водолија (21.1 - 19.2)
Не можете ни на шта да се пожалите. Посао цвјета, партнер вас воли, пријатељи чине све да вам удовоље. Уколико сте упркос свему незадовољни, знајте да је крива ваша луда глава. Смирите се и дан проведите радећи оно за шта имате смисла. Резултати ће бити запажени.

Дјевица (23.8 - 23.9)
Пријатна вијест ће вам освјежити дан, а догађаји који изискују брзину указати на чињеницу да нисте у стању да брзо функционишете. Не можете да радите брзо и темељно више ствари одједном. Потребно је вријеме да се прилагодите новонасталој ситуацији.

Рибе (20.2 - 20.3)
Љубав је данас ваша главна покретачка снага и даје смисао цијелом дану. Уколико се не реализујете у вези са конкретном особом, окрените се стварима за које имате смисла - умјетности, психологији, сновима. Напротив, помоћи ће вам да се окренете стварима у којима ћете наћи остварење сопствене личности.

Судоку

У празна поља распоредите бројеве од 1 до 9 али тако да у сваком реду и колони буду различити бројеви, а исто тако и унутар сваког квадрата 3x3.

СРЕДЊЕ ТЕШКО

1	4	9			8			6
	7	6	2			1	4	
5				6		7		
				2	9	8	5	
			8		6			
	9	8	5	4				
		1		8				5
	5	4			7	2	6	
2			9			3	8	1

Рјешење

1	8	3	4	5	9	7	6	2
6	9	2	7	3	1	4	5	8
5	7	4	2	8	6	1	3	9
2	1	6	9	4	3	5	8	7
7	3	9	6	1	8	5	2	4
4	5	8	3	9	2	6	1	7
3	6	7	1	2	4	8	9	5
8	4	1	5	7	9	2	7	3
9	2	5	8	6	7	3	4	1

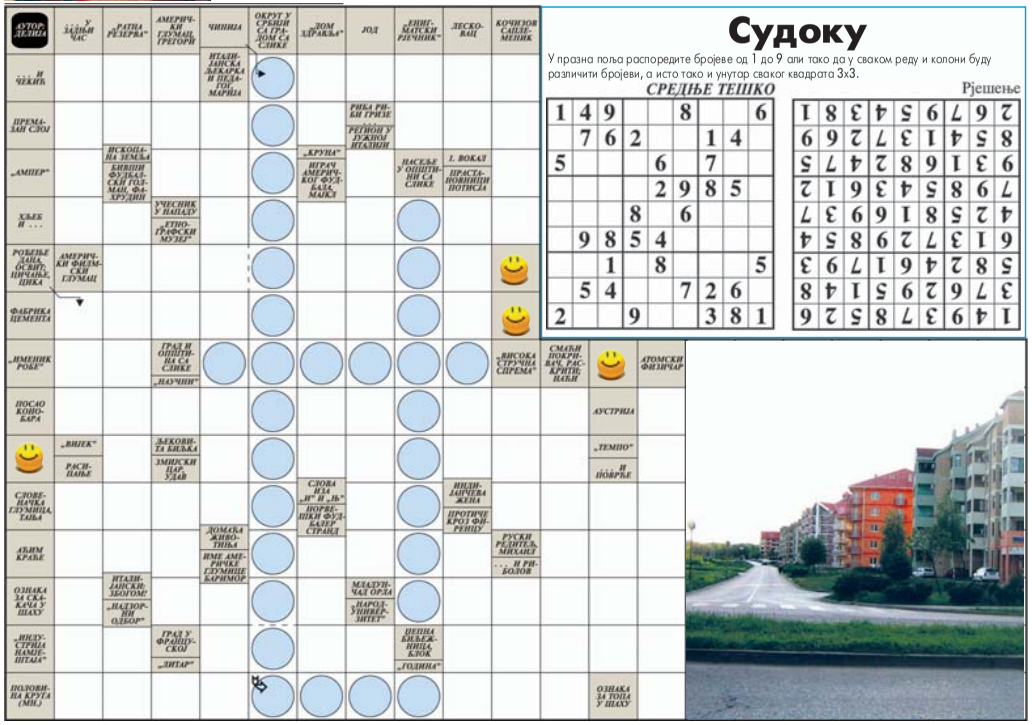

РЕШЕЊЕ: СТП, ЗУЛЕЛА, ПРЕМАЗ, РЕЛ, А, КОЛ, К, А, СО, НАТАЛАЊА, МЕТ ЛИЛОН, ЦЕМЕНТАРА, НР, СОМБОР, КОНОБАРСТВО, А, В, РАНИЋИСТ, Т, РИБИЋ, ЈО, СКВО, АТО, КРАВА, РОМ, С, АЈНО, ОВИЋИЋ, НИ, ЈОАР, НОТЕС, ПОЈТКРУГОВИ, Т.

Кутак за родитеље

Шах помаже у васпитању дјеце

Играње шаха потиче развој позитивних људских вриједности, може да утиче на побољшање успјеха у школи, спречава насиље међу дјецом те подстиче дјецу да размишљају о својој будућности

За многе одрасле, шах је интелектуално стимулативна игра у слободно вријеме. Ипак, мало је оних који знају да шах може бити изузетно користан и у васпитању дјеце.

Играње шаха потиче развој позитивних људских вриједности, може да утиче на побољшање успјеха у школи, спречава насиље међу дјецом те подстиче дјецу да размишљају о својој будућности.

Шах није досадна, незанимљива и спора игра.

Знати бар основе шаха данас је дио опште културе сваке особе. Ипак, чини се да играње шаха може бити корисно и у васпитању дјеце. Шах потиче развој читавог низа позитивних људских особина и вриједности од упорности и марљивости, до одговорности према себи и другима, самокритичности и објективности, коректности, маштовитости...

ШАХ потиче развој маштовитости

Шахом се учи и толеранција међу половима, јер га једнако успјешно играју и дјечаци и дјевојчице, а у игру се могу укључити и дјеца с инвалидитетом којој се омогућује равноправно такмичење.

Дјеца кроз игру уче о важности поштивања правила, усмјеравају се на комуникацију без насиља те мирно рјешавање проблема, што код многе дјеце представља велики проблем.

Осим позитивног утицаја на васпитни развој ученика шахом се може утицати и на побољшање образовних способности.

Шах потиче развој памћења, концентрације, брзине рачунања, логике размишљања и расуђивања.

Шах се врло успјешно може уклопити у сам образовни процес. Много пута је доказано да дјеца, уз шах, лакше свладавају велика и мала слова, вјежбају читање и писање кроз диктате, текстове са шаховском тематиком, а у математици се боље сналазе с бројевима, сабирањем, дијељењем као што и лакше схватају геометријске појмове.

Истраживања су показала да играње шаха појачава менталне способности људи сваке старосне доби, а поготово код дјеце. Као резултат тога, шах је постао дијелом школског програма у више у 30 земаља свијета.

Неки родитељи су се већ освједочили користима играња шаха код своје дјеце, поготово у смислу менталног развоја. Други опет траже позитивне резултате касније у животу дјетета, јер шах је као и стратегија живота - побјеђујеш, губиш, планираш, сарађујеш.

Дјеца то не разумију док су мала, али ће једног дана то схватити и имаће много користи од искуства играња шаха.

Глас Српске

NEZAVISNE novine

Nes RADIO

"Glas srpski - Trgovina" A.D.
AKCIONARSKO DRUŠTVO ZA TRGOVINU I USLUGE

Postanite dio
praznične nagradne igre
i osvojite više od 350 prazničnih poklona

KUPIŠ
ČITAŠ
SLUŠAŠ
DOBIJEŠ

Kupite "Glas Srpske"
ili "Nezavisne novine"
na kioscima "Glas srpski - Trgovina"
i račun sa svojim podacima
ubacite u kutiju
sa oznakom
"za nagradnu igru"

Izvlačenje dobitnika slušajte uživo svakog dana u jutarnjem programu "Nes radija"

Spisak dobitnika potražite svakog dana u "Glasu Srpske" i "Nezavisnim novinama"

BANJA LUKA
Vidovdanska bb
K.P.I.Karađorđevića bb
Skendera Kulenovića bb
Teodora Kolokotronisa
Patre bb
Cara Lazara bb
Bul.V.Ž.Mišića bb
Put srpskih branilaca bb
Bul.Cara Dušana bb
Knjaza Miloša bb
Gundulićeva bb
Jug Bogdana bb
Krajiških brigada bb
Branka Popovića bb
RK BOSKA
Studentski centar KAMPUS
Zdrave Korde - KBC
12. Beba bb
Sime Matavulja bb
Trznica
Bana Lazarevića bb
Veselina Masleše bb
Braće Podgornika bb
Vladike Platona bb
Jovana Dučića bb
Jevrejska bb
Knjižara ŠEHER

KNEŽEVO
ZALUŽANI — Put srpskih branilaca bb
LAKTAŠI — Karađorđeva bb
DUŠANOVO
GRADIŠKA — Čede Kovačevića bb
AUTOBUSKA STANICA
Vuka Karadžića bb
Ispred POŠTE
NOVA TOPOLA — AUTOBUSKA STANICA
SRBAC — AUTOBUSKA STANICA
LAMINCI
DUBICA
PRNJAVOR — Trg srpskih boraca bb
KNEŽICA
KOTOR VAROŠ

Hellenic Coca-Cola Passion for Excellence
PODRAVKA
MEGA TRADE
Willa Croissant
PAREX d.o.o.
She IS THE ONE
Violeta
vitinka 1880

FINALNO IZVLAČENJE
31.12.2009.
U NOVOGODIŠNJEM PROGRAMU
"NES RADIJA"

Глас Српске

ОРГАНИЗУЈЕ 55. ИЗБОР
10 НАЈБОЉИХ СПОРТИСТА РЕПУБЛИКЕ СРПСКЕ

1. Немања БИЛБИЈА
фудбал

2. Миљан ЋОСИЋ
теквондо-савез

3. Горан ДОЈЧИНОВИЋ
аутомобилизам

4. Оља ЖЕРАЈИЋ
кик бокс

5. Маја МАСТИКОСА
пливање

6. Миодраг Р. САВИЋ
шах

7. Ђорђе ПАШТАР
куглање

8. Маја МИРДИЊА
карате

9. Милица ДЕУРА
кошарка

10. Дејана КНЕЖЕВИЋ
рукомет

11. Жана НОВАКОВИЋ
скијање

12. Драган БАБИЋ
кајак и кану

13. Дражен СУБОТИЋ
џудо

14. Данијел ТОПАЛОВИЋ
бокс

15. Лусија КИМАНИ
атлетика

16. Дијана ВАСИЋ
одбојка

17. Маја СТОЈКОВИЋ
теквондо-асоцијација

18. Раде КЕЛЕЧЕВИЋ
спортски риболов

19. Жарко ЛАЗИЋ
стрељаштво

СПОНЗОР ГЛАСАЊА
m:tel imate prijatelje!

ГЛАСАТИ МОЖЕТЕ ТАКО ШТО
У SMS ПОРУЦИ НАПИШЕТЕ
GL БРОЈ КАНДИДАТА
И ПОШАЉЕТЕ НА БРОЈ 065 1370
ЦИЈЕНА ПОРУКЕ 0.88 КМ СА PDV-ом

ГЛАСАЈТЕ И ВИ
ЗА ВАШЕГ ФАВОРИТА

Фељтон

АТЕНТАТИ КОЈИ СУ ИЗМЕНИЛИ СВЕТ
(Убиство у српском парламенту)

(6)

ФОТО: АРХИВА

"Правда" из пиштоља Пунише Рачића

БОРИВОЈЕ МАРЈАНОВИЋ, МИЛАН ЂОРЂЕВИЋ

У Скупштини се одиграла драма, 20. јуна 1928. године. Радикалски посланик из Црне Горе Пуниша Рачић у жучној расправи с посланицима из Хрватске сељачке странке, чији је вођа био Стјепан Радић, машио се револвера и са говорнице запуцао у хрватске представнике

На Радићеве учестале отровне стријеле упућене према монархији, регент Александар је узвраћао оштро: "Што се тиче тог недореченог загребачког пургера Стјепана Радића, или моја или његова глава с рамена"

Животопис Стјепана Радића има свој ведрији пролог и несрећнији епилог, а тек је смрт донекле успела расвјетлити мистерију Радић. Јер, дотле, извесно за многе, био је књига непрочитана, док за друге, неразјашњен до краја.

... Регенту Александру Карађорђевићу у згодним приликама "ишао уз нос" и контрирао, изјављујући смело како, ето, он, хрватски представник, омаловажава ту "никакву, пијану балканску новембарску ноћ 1918, када су се удружили три народа у једну заједничку Краљевину Срба, Хрвата и Словенаца".

На Радићеве учестале тираде и отровне стреле упућене према монархији, регент Александар је узвраћао оштро:

"Што се тиче тог недореченог загребачког пургера Стјепана Радића, или моја или његова глава с рамена."

... У старом здању Скупштине, данашњем дворишту старог Генералштаба, одиграла се драма, 20. јуна 1928. године, догађај без преседана у светској парламентарној пракси, када се радикалски посланик из Црне Горе, Пуниша Рачић, у наелектрисаној и жучној полемичкој расправи с посланицима из Хрватске сељачке странке, чији је вођа био Стјепан Радић, машио револвера и са скупштинске говорнице запуцао у живу мету - хрватских представника.

Драма у Скупштини

Заседање је започело мало пре 10 часова и наговештавало озбиљну буру, која је добила трагичне размере. Радикалски посланици, Тома Поповић, Јоца Селић и Пуниша Рачић, на претходној седници парламента, претили су убиством Стјепану Радићу. Тома Комитета у многоме је запалио атмосферу, пошто је изјавио:

"Овде сам да вршим посланичку дужност, а не да гледам умрлице у Народној скупштини" и наставио у том тону: "Говори Стјепана Радића толико су бљутави и огавни да се с индицијом преко њих прелази. Нема права Радић да позива ниједног посланика да слуша његове бљувотине." У сали настаје граја, лупа по клупама, непоштовање говорника.

Хрватски посланици добацују срдито Томи: "Крвници! Разбојници, ово је и наша Скупштина! "Овај Радић је нас назвао стоком, а ја му кажем да је он са својим недресираним посланицима, право говедо. "Убацује се најзад и Пуниша Рачић, иначе, најборбенији и најубојитији српски посланик: "И као Србин, наравно, и народни представник, отворено изјављујем да ћу употребити друго оружје, којим желим да заштитим српство."

"Скандал, шта овај лупета", заграјали су хрватски представници.

Одједном, са свог седишта, скочио је Пернар и љутито сасуо у лице Радићу: "Пуниша, опљачкао си бегове, шта се овде прсиш!"

Из минута у минут тензије су расле, контроле је све мање. Блед као крпа, за десну говорницу излази Рачић и сипа речи претње:

"Господине председниче, захтевам да казните овога или ћу узети ствар у своје руке."

У оваквим драматичним тренуцима председавајући, др Нинко Перић, губио је главу и сваку контролу над посланицима.

У стенограму пише да је тада седница била прекинута, а казаљке на часовнику показивале су 11.20.

РАЧИЋ: ... "ИЗЈАВЉУЈЕМ ДА ћу употријебити друго оружје, којим желим да заштитим српство"

Пуниша Рачић, затражио је сатисфакцију од председавајућег Перића, а овај је једва промрмљао: "Прекидам седницу, јер немам услова да је даље водим. "Хрватски народни посланик Иван Пернар, тада се налазио у клупи преко пута говорничке трибине, добацио је заједљиво: "Па, Рачићу, реци, колико си литара крви пролио да нас ослободиш, да измиримо рачуне и платимо ти у злату? "Пуниша Рачић се накострешио, у лице му се сјури крв и избезумљен, викну неколико пута: "Узми реч натраг!"

Крв се златом не плаћа

Уместо да повуче реч и смири ситуацију, Пернар се само осмехну кисело и окрете главу у страну. Часовник је показивао 11.25 и тада су запрштали пуцњи. Један од очевидаца, у својству новина овако је описао ту кључну сцену: "Када је опазио да председника нема, Рачић се, тачно у 11.25 часова, машио за револвер....

... Прва два метка била су намењена Пернару. Свалио се на клупу, погођен директно у груди. Басаричек је седео за стенографским столом, између двеју говорница, у очекивању да узме реч у дебати. Покушао је да спречи Рачића, али га је други метак смртно погодио. Скљокао се испред стенографског стола и посланичких клупа. Трећи метак Пуниша Рачић намењио је Радићу и погодио га је у трбух. Овај се стропоштао под клупу. Прискочио је Ганђа да заштити Радића, али у тој намери није стигао, јер је био рањен у подлактицу, али је спасао Прибићевића који се сакрио испод клупе. Од петог метка покошен је Павле Радић који је стајао мало подаље и на болан узвик Стјепанов појурио да му помогне. Погођен је испод срца. Загребачки репортери који су се нашли у сали, као очевици овог догађаја, унели су у своје бележнице непосредне утиске:

"Чим је Ганђа пао, Радић је остао незаштићен у клупи, те Рачић на њега испаљује хитац, који га погађа у трбух. Кад је то видио Павле Радић, скаче према Пуниши Рачићу, овај добацује нешто Павлу Радићу, изгледало је као да му прети: "Тебе сам тражио!" и са петим метком погађа смртоносно Павла Радића и то један центиметар испод срца. Павле је одмах пао на земљу."

У сали су се зачули панични узвици: Пуниша, шта уради?!", "Лудак, поби људе!"

У том хаосу и пометњи, на Рачића просто више нико није обраћао пажњу. После пуцњаве, с револвером у руци, мирно је сишао с говорнице и упутио се у министарску собу у коју се улазило право из пленумске сале. Из министарске собе, прешао је у скупштински бифе, а одатле у мало двориште из кога је, кроз приземље зграде Министарства грађевина, изашао у Масарикову улицу и изгубио се у градском метежу.

(Наставиће се)

Државници

У посљедња два вијека атентати који су се десили и те како су обликовали и одредили судбине држава и народа или читавих групација земаља у њиховом развоју. У овој књизи такође је посвећена пажња историји српског народа, превирањима и вјечном борбом за власт династија разним средствима. Описују се атентати на лидере и државнике из различитих циљева. Ниједан дио свијета у томе није изузетак - од Америке, Европе до Африке...

Догодило се на данашњи дан

18. децембар 1913. године

Рођен Вили Брант

1913 - Рођен је њемачки државник Вили Брант, право име било му је Херберт Ернст Карл Фрам, добитник Нобелове награде за мир 1971. Био је канцелар Западне Њемачке од 1969. до 1974, кад је поднио оставку, јер је један од његових сарадника источнњемачки шпијун. Послије доласка нациста на власт 1933. емигрирао је и у Другом свјетском рату борио се у покрету отпора у Норвешкој. Вративши се у земљу послије рата избио је у први план у Социјалдемократској партији. Водио је политику попуштања, посебно према источноевропским земљама.

18. децембар 1948. године

Обновљена холандска офанзива

1948 - Холандија је обновила офанзиву у бившој колонији Индонезији (Холандска Источна Индија), која је прогласила независност 1945. и заробила владу Ахмеда Сукарна, прекршивши споразум којим је 1946. признала његову владу. Сукарно и још десетак вођа су отјерани у прогонство, али је под притиском покрета отпора и свјетског јавног мњења Холандија споразумом у Хагу 1949. безусловно признала суверенитет Индонезије - без Западног Ријана. Поред Енглеске, Шпаније и Португалије Холандија је била једна од водећих колонијалних сила.

18. децембар 1980. године

Умро Алексеј Косигин

1980 - Умро је совјетски државник Алексеј Николајевич Косигин, предсједник владе Совјетског Савеза. У Црвену армију ступио је 1918. као добровољац, у 15. години, а у вријеме најжешћих стаљинистичких чистки између 1935. и 1938. напредовао је од предрадника до директора текстилне фабрике и градоначелника Љењинграда, послије чега је наставио да се успиње ка врху власти. Од 1940. до 1953. био је потпредсједник Савјета народних комесара, односно Министарског савјета, а 1960. први потпредсједник Министарског савјета СССР-а.

55. ИЗБОР
10 НАЈБОЉИХ СПОРТИСТА РЕПУБЛИКЕ СРПСКЕ

22. децембра 2009. Бански двор у 20.10 часова

Глас Српске

МИНИСТАРСТВО ЗА ПОРОДИЦУ, ОМЛАДИНУ И СПОРТ

m:tel imate prijatelje!

ГРАД БАЊА ЛУКА
CITY OF BANJA LUKA

медијски покровитељ РТРС www.rtrs.tv

Шуме Републике Српске

HYPO GROUP ALPE ADRIA

DEP-OT

"NISKOGRADNJA" d.o.o. LAKTAŠI

ТРЖНИЦА БАЊА ЛУКА

NLB Razvojna banka

kruna

"ЕЛЕКТРОКРАЈИНА" БАЊА ЛУКА

MIKROELEKTRONIKA A.D.

TDR

Javor-stil

ЛУТРИЈА Републике Српске

ERS ELEKTROPRIVREDA REPUBLIKE SRPSKE

HET ZP "Hidroelektrane na Trebišnjici" a.d. Trebinje

RAFINERIJA ULJA MODRIČA OIL REFINERY

VOLKSBANK

N SPORT www.n-sport.net

HIDRO-KOP

Raiffeisen BANK

Juventa SPORT

UniCredit Bank Banja Luka

ЧИСТОЋА БАЊА ЛУКА

DIDACO

ТОПЛАНА А.Д. БАЊА ЛУКА

ЗП "ХИДРОЕЛЕКТРАНЕ НА ДРИНИ" а.д. ВИШЕГРАД

ROMANOV RESTOURANT

"Хидроелектране на Врбасу" а.д. Мркоњић Град

A.D. "KRAJINAPETROL" BANJA LUKA

БАНСКИ ДВОР КУЛТУРНИ ЦЕНТАР CULTURAL CENTER

EKVATOR COMPANY Ltd

sport impuls

ICM Trade d.o.o.

IZDAVAČKO DISTRIBUTIVNO I PROMETNO PREDUZEĆE DISTRIBUCIJA d.o.o.

ОПШТИНА ШАМАЦ | ОПШТИНА МОДРИЧА | ОПШТИНА ЧЕЛИНАЦ | ОПШТИНА ПРЊАВОР | ОПШТИНА КОТОР ВАРОШ | ОПШТИНА КНЕЖЕВО | ОПШТИНА КОЗАРСКА ДУБИЦА | ОПШТИНА ТРЕБИЊЕ | ОПШТИНА ЛАКТАШИ

КП "ПАРК" АД
ПРЊАВОР

Број: 4/1-403/6-09
Датум: 15.12.2009. год.

На основу члана 6. Закона о јавним предузећима ("Службени гласник Републике Српске" бр. 75/04), члана 8. Закона о министарским, владиним и другим именовањима Републике Српске ("Службени гласник Републике Српске" бр. 41/03) и одлуке Скупштине акционара КП "Парк" АД Прњавор број 4/1-403/4-09. од 15.12.2009. године, расписује се

ЈАВНИ КОНКУРС

За избор и именовање чланова Надзорног одбора испред Акцијског фонда и Фонда за реституцију КП "Парк" АД Прњавор

I - ПРАВНИ ОСНОВИ
Скупштина КП "Парк" АД Прњавор именује Надзорни одбор у складу са Законом о јавним предузећима и Статутом КП "Парк" АД Прњавор.
У Надзорни одбор КП "Парк" АД Прњавор испред Акцијског фонда и Фонда за реституцију бирају се два члана.

II - ОПИС ПОСЛОВА
Надлежности, обавезе и одговорности Надзорног одбора утврђене су Законом и Статутом Друштва.

III - МАНДАТ
Чланови Надзорног одбора бирају се на период од четири године.

IV - ОПШТИ УСЛОВИ
Да је држављанин БиХ - Републике Српске,
1. Да је старији од 18 година,
2. Да није отпуштен из државне службе на основу дисциплинске мјере на било којем нивоу власти у БиХ - Републици Српској,
3. Да није осуђиван за кривично дјело које га чини неподобним за обављање послова у Надзорном одбору,
4. Да се на њих не односи члан IX 1, Устава БиХ.

V - ПОСЕБНИ УСЛОВИ
1. ВСС (VII) степен,
2. Најмање пет година радног искуства у струци,
3. Познавање рада Надзорног одбора,
4. Познавање процеса рада и дјелатност Друштва.

VI - СУКОБ ИНТЕРЕСА
Кандидат не може да учествује у конкурсу за избор и именовање ако има сметње:
- из члана 5. Закона о сукобу интереса ("Службени гласник Републике Српске" бр. 34/02),
- из члана 13. Закона о јавним предузећима ("Службени гласник Републике Српске" бр. 75/04),
- из члана 5. Закона о министарским, владиним и другим именовањима РС ("Службени гласник Републике Српске", бр. 41/03)

VII - ПОТРЕБНА ДОКУМЕНТА
Уз пријаву на конкурс кандидати су дужни доставити доказе о испуњавању општих и посебних услова:
1. Увјерење о држављанству;
2. Извод из матичне књиге рођених;
3. Овјерену копију дипломе о завршеној школи;
4. Увјерење о радном стажу;
5. Биографија о кретању у служби;
6. Увјерење да се против њих не води кривични поступак (не старије од шест мјесеци);
За доказе из тачке 2. и 4. Општих услова кандидати достављају писмену изјаву као и изјаву о непостојању сукоба интереса.
Са свим кандидатима који испуне услове из овог конкурса Комисија за избор чланова Надзорног одбора ће обавити интервју о чему ће кандидати бити благовремено обавијештени.

VIII - РОК ЗА ПОДНОШЕЊЕ ПРИЈАВА
Рок за подношење пријава је 15 дана од дана објављивања конкурса у "Службеном гласнику Републике Српске".
Неблаговремене и непотпуне пријаве неће се узимати у разматрање.
Пријаве се могу доставити лично на протокол "Парк" Прњавор или путем поште на адресу КП "Парк" АД Прњавор ул. Живојина Прерадовића бб, 78430 Прњавор, са назнаком: "Комисија за избор чланова Надзорног одбора".

Предсједник Скупштине
Милан Давидовић

Глас Српске
ПОСЈЕТИТЕ НАШУ WEB СТРАНИЦУ
www.glassrpske.com
ПРЕТПЛАТИТЕ СЕ НА НАШЕ ЕЛЕКТРОНСКО ИЗДАЊЕ
СВАКОГ ЈУТРА НА ВАШОЈ E-MAIL АДРЕСИ
marketing@glassrpske.com
oglast@glassrpske.com

КОСИГ ДУНАВ
ОСИГУРАЊЕ
ОТКЛОНИТЕ РИЗИК - ОСИГУРАЈТЕ
- СТАНОВЕ И КУЋЕ
- УСЈЕВЕ
- МОТОРНА ВОЗИЛА
- ЖИВОТИЊЕ
- ПОСЛОВНЕ ОБЈЕКТЕ
- РОБУ У ТРАНСПОРТУ
- ОПРЕМУ И УРЕЂАЈЕ
- ОБЈЕКТЕ У ИЗГРАДЊИ
- ЛИЦА ОД НЕСРЕЋНОГ СЛУЧАЈА
- ОДГОВОРНОСТ ИЗ ДЈЕЛАТНОСТИ
ЗА СИГУРНОСТ И ПОСЛОВАЊЕ
КОСИГ ДУНАВ ОСИГУРАЊЕ
ИНФОРМАЦИЈЕ: Тел 051/246-101 Факс 051/211-686
Email kosigdunav@inecco.net VEB: www.kosigdunav.com

ЈЗУ ДОМ ЗДРАВЉА "ОЗРЕН"
П Е Т Р О В О
Тодора Вујасиновића бб.
74317 Петрово
Тел. 053/260-027

КОНКУРС

За пријем у радни однос

I
1. Доктор медицине..... 2 извршиоца
2. Доктор стоматологије..... 1 извршилац

II
Опис посла

Доктор медицине и доктор стоматологије из тачке I овог конкурса обавља послове утврђене Правилником о организацији и систематизацији радних мјеста ЈЗУ Дом здравља "Озрен" Петрово.

III
Општи услови за пријем у радни однос

1. Да је држављанин Републике Српске и БиХ,
2. да је старији од 18 година,
3. да има општу здравствену способност,
4. да се против њега не води кривични поступак,
5. да не служи казну изречену од стране Међународног суда за бившу Југославију и да није под оптужбом тог суда,
6. да није осуђиван за кривична дјела која га чине неподобним за обављање послова доктора медицине и доктора стоматологије.

IV
Посебни услови

- Висока школска спрема VII степен школске спреме медицинског и стоматолошког смјера,
- положен стручни испит за доктора медицине и доктора стоматологије.

V
Потребна документа

Уз пријаву на конкурс кандидати су дужни приложити доказе о испуњавању општих и посебних услова конкурса:
- увјерење о држављанству,
- извод из матичне књиге рођених,
- увјерење да се не води кривични поступак и увјерење о некажњавању,
- овјерену фотокопију дипломе потписану од надлежног органа,
- овјерену фотокопију положеног стручног испита,
- доказ о општој здравственој способности доставиће изабрани кандидат по завршетку изборне процедуре.

Са свим кандидатима који буду ушли у избор Комисија за пријем кандидата по конкурсу обавиће разговор-интервју, о чему ће кандидати бити благовремено обавијештени.
Рок за подношење пријава је 15 дана од дана објављивања конкурса у дневном листу "Глас Српске" Бања Лука.
Непотпуне и неблаговремене пријаве неће се узимати у разматрање.
Пријаве се могу доставити лично или путем поште на адресу ЈЗУ Дом здравља "Озрен" Петрово 74317 Петрово са назнаком "Комисији за спровођење поступка пријема доктора медицине и доктора стоматологије".

На основу члана 6. Закона о јавним предузећима ("Службени гласник Републике Српске", број 75/04), члана 8. Закона о министарским, владиним и другим именовањима Републике Српске ("Службени гласник Републике Српске", број 41/03), члана 50. Статута Комуналног предузећа "Услуга" а.д. Рудо, Одлуке о расписивању јавног конкурса за избор и именовање чланова Надзорног одбора Комуналног предузећа "Услуга" а.д. Рудо, број 04/1-012-2565/08 од 23.10.2008. године и Одлуке о утврђивању критеријума за избор и именовање чланова Надзорног одбора Комуналног предузећа "Услуга" а.д. Рудо, број 04/1-012-2563/08 од 23.10.2008. године, р а с п и с у ј е с е

ЈАВНИ КОНКУРС

За избор и именовање чланова Надзорног одбора Комуналног предузећа "Услуга" а.д. Рудо

I - Расписује се јавни конкурс за избор и именовање чланова Надзорног одбора Комуналног предузећа "Услуга" а.д. Рудо.
Општи и посебни услови и критеријуми за избор и именовање чланова Надзорног одбора прописани су Одлуком о утврђивању критеријума за избор и именовање чланова Надзорног одбора Комуналног предузећа "Услуга" а.д. Рудо.
II - Надлежности, послови, обавезе и одговорности Надзорног одбора утврђени су Законом о јавним предузећима и Статутом Предузећа.
Надзорни одбор ће бројати три члана и именује се на период од четири године.
III - Кандидати за функцију чланова Надзорног одбора морају испуњавати сљедеће услове:
а) општи услови:
1. да су држављани Републике Српске или Босне и Херцеговине,
2. да су старији од 18 година,
3. да нису отпуштени из државне службе на основу дисциплинске мјере на било којем нивоу власти у Босни и Херцеговини или ентитетима, у периоду од три године прије објављивања конкурса,
4. да нису осуђивани за кривично дјело, привредни преступ или прекршај за повреду прописа о привредном или финансијском пословању који их чини неподобним за обављање дужности у наведеном органу,
5. да се против њих не води кривични поступак,
6. да се на њих не односи члана IX став 1. Устава Босне и Херцеговине,
7. да нису на функцији у политичкој странци или чланови органа законодавне, извршне или судске власти.
б) посебни услови:
1. висока стручна спрема /VII/ степен, техничког, економског или правног смјера,
2. најмање пет година радног искуства у струци,
3. доказани резултати у току досадашњег рада.
IV - Потребна документа
Уз пријаву на конкурс кандидати су дужни доставити доказе о испуњавању општих и посебних услова:
- увјерење о држављанству Републике Српске - Босне и Херцеговине, не старије од шест мјесеци,
- овјерену копију личне карте,
- овјерену копију дипломе,
- потврду о радном искуству и кратку биографију,
- увјерење да нису осуђивани, односно да се против њих не води кривични поступак, не старије од три мјесеца,
- овјерену писмену изјаву као доказ о испуњавању општих услова из т. 7. и 8.
V - Конкурс се објављује у "Службеном гласнику Републике Српске" и у дневном листу "Глас Српске".
VI - Рок за подношење пријава је 15 дана од дана посљедњег објављивања конкурса.
Непотпуне и неблаговремене пријаве неће се узимати у разматрање.
Пријаве са потребним документима достављају се лично или путем поште, на адресу: Комунално предузећа "Услуга" а.д. Рудо, Улица Милоша Обилића бр. 4а - 73260 Рудо, са назнаком "Комисији за избор Надзорног одбора".
По закључењу конкурса, са свим кандидатима који испуњавају услове Комисија за избор и именовање обавиће интервју, о чему ће кандидати бити благовремено обавијештени.

Предсједник
Привременог надзорног одбора:
Миленко Новаковић

УНИВЕРЗИТЕТ У ИСТОЧНОМ САРАЈЕВУ
ЕКОНОМСКИ ФАКУЛТЕТ
АЛЕКСЕ ШАНТИЋА 3 ПАЛЕ
ТЕЛ. 057/226-651
226-187
224-945
FAX: 057/n226-188

UNIVERSITY OF EAST SARAJEVO
FACULTY OF ECONOMICS
ALEKSE ŠANTIĆA 3 PALE
www.ekofis.org
E-mail: ef02@paleol.net

Број : 01-1551/09
Датум, 17.12.2009. године

ОБАВЈЕШТЕЊЕ

Господин Младен Фулурија, дипломирани економиста из Пала, јавно ће бранити магистарску тезу под насловом

ЕКОНОМТРИЈСКИ МОДЕЛИ ПРОЦЈЕНЕ РИЗИКА ФИНАНСИЈСКОГ ТРЖИШТА

у понедјељак, 28.12.2009. године у 10 часова, у сали 60/IV Економског факултета у Источном Сарајеву - Пале.

Магистарски рад се може погледати сваким радним даном од 8 до 15 часова у Библиотеци факултета.

ДЕКАН
Проф. др Ново Плакаловић

УНИВЕРЗИТЕТ У БАЊОЈ ЛУЦИ
ОЈ ПРИРОДНО-МАТЕМАТИЧКИ ФАКУЛТЕТ
БАЊА ЛУКА
Број: 2477/09
Дана, 11.12.2009. године

На основу члана 37. Закона о измјенама и допунама Закона о високом образовању ("Сл. гласник РС" бр. 30/07) даје се

ОБАВЈЕШТЕЊЕ

Дана, **28.12.2009.** године са почетком у **10** часова у амфитеатру Природно-математичког факултета Универзитета у Бањој Луци, ул. Младена Стојановића бр.2, кандидат **мр Роберто Гашић** брани докторску дисертацију под називом: "**Српски и албански ентитет као реална опција разрешења косовског питања".**
Одбрана докторске дисертације је јавна, позивају се сви заинтересовани да присуствују чину одбране.

ДЕКАН
Проф. др Рајко Гњато

АД "ДИСТРИБУТИВНИ ЦЕНТАР"
БИЈЕЉИНА, Шабачких ђака 1
УПРАВНИ ОДБОР
Број: 520-1/09
Датум: 7.12.2009. год.

ИСПРАВКА ОГЛАСА (допуна)

У огласу објављеном у "Гласу Српске" дана 8.12.2009. године, испуштена је тачка 7. и 8. Дневног реда за XI редовну Скупштину акционара "Дистрибутивни центар" АД Бијељина, заказана за 30.12.2009. године, са почетком у 12 часова и то:

7. тачка - Избор члана Управног одбора Друштва;
8. тачка - Избор члана Надзорног одбора Друштва

ПРЕДСЈЕДНИК
УПРАВНОГ ОДБОРА
мр Никић Цвијетин, дипл. ецц

"ГРАМАТ" А.Д.
БРОД
Брод, 23.11.2009. године

На основу члана 53. Статута друштва Управни одбор "Грамат" а.д. Брод на сједници одржаној 23.11.2009. године донио је Одлуку о сазивању 5. редовне Скупштине акционара, те упућује

ПОЗИВ

За учешће на 5. редовној Скупштини акционара која ће се одржати 12.1.2010. године са почетком у 13 часова у просторијама "РОТАС" а.д. Бања Лука, улица Браће Пиштељића бр. 6. Бања Лука.

Скупштина ће се одржати са сљедећим Дневним редом:
1. Избор радних тијела Скупштине (верификациона комисија, предсједавајући, записничар),
2. Усвајање записника са претходне сједнице Скупштине,
3. Усвајање извјештаја о раду Друштва,
4. Усвајање извјештаја о раду Управног одбора,
5. Усвајање извјештаја о раду Надзорног одбора.
6. Усвајање завршеног рачуна за 2008. годину,
7. Доношење одлуке о разрјешењу Управног одбора,
8. Доношење одлуке о именовању Управног одбора,
9. Доношење одлуке о разрјешењу Надзорног одбора,
10. Доношење одлуке о именовању предсједника и чланова Надзорног одбора,
11. Доношење одлуке о продаји дијела имовине ради измирења обавеза.
12. Разно

Уколико се Скупштина не одржи због недостатка кворума, понављена сједница ће се одржати на истом мјесту, истога дана са почетком у 15 часова.

Директор
Вукашин Ђаковић

ОСНОВНИ СУД У БАЊАЛУЦИ
БРОЈ: 71 0 Пс 013054 08 Пс
Дана: 17.12.2009. године

ОГЛАС

ТУЖБА

ТУЖИЛАЦ: "Меркур" а.д. Бањалука, улица Видовданска број 33
ТУЖЕНИ. "UnionCard" д.о.о. Бањалука
РАДИ: испражњења и предаје у посјед пословних просторија

Тужилац и тужени су склопили уговор о закупу пословних просторија тужиоца у Бањалуци у улици Краља Петра I Карађорђевића број 50, дана 04.09.2002. године, са роком трајања од три године, који је продужен закључењем Анекса уговора од 08.04.2003. и 15.01.2004. године. У складу са наведеним тужени је користио закупљени пословни простор у периоду од 04.09.2002. године, са роком истека закупа до 15.01.2007. године и био је дужан дана 15.01.2007. године испразнити пословне просторије и предати их у посјед тужиоцу, што није учинио ни након што је више пута опоменут од стране тужиоца, тако да исте бесправно користи и издаје у посјед другим лицима. Наводећи да тужени више од годину дана бесправно држи у посједу пословни простор тужиоца, површине од 188 м^2 и да му због тога наноси материјалну штету, предложено је да суд по хитном поступку након извршеног увида и провођења доказа донесе сљедећу

ПРЕСУДУ

ОБАВЕЗУЈЕ СЕ тужени "UnionCard" д.о.о. Бањалука, улица краља Петра I Карађорђевића број 50, да у року од 15 дана, од дана пријема ове пресуде, испразни од лица и ствари пословни простор тужиоца "Меркур а.д. Бањалука, у улици Краља Петра I Карађорђевића број 50 и преда исти у преузетом стању тужиоцу, под пријетњом принудног извршења, уз накнаду трошкова парничног поступка, са затезном каматом, од пресуђења до исплате.
Тужени је обавезан да у року од 15 дана од дана извршеног достављања, а у складу са чл. 70 ЗПП-а ("Сл. гласник РС" бр. 58/03) и чл. 433. в Закона о парничном поступку ("Сл. гласник РС" бр. 49/09), суду достави писмени одговор на тужбу који мора бити разумљив и садржавати означење суда, назив правног лица, сједиште странака, предмет спора, садржину изјаве и потпис подносиоца. Одговор на тужбу је обавезан. Уколико тужени у остављеном року не достави писмени одговор на тужбу, суд ће, у смислу одредбе чл. 182 ЗПП-а донијети пресуду којом се усваја тужбени захтјев (пресуду због пропуштања) против које није дозвољена жалба, али тужени може поднијети приједлог за повраћај у пређашње стање сагласно одредбама ЗПП-а.
Достављање тужбе ће се извршити истовременим објављивањем и на огласној табли суда.
Достављање се сматра извршеним протеком рока од 15 дана након дана објављивања.

Поштовани читаоци,

Настојимо да не припадамо никоме осим читаоцима. Трудимо се да будемо новине - поштене и непристрасне, отворене за сва мишљења. То је наш прилог Републици Српској какву сви желимо, толерантну, помирену и креативну. ГЛАС СРПСКЕ, на који вас позивамо да се претплатите, је још један допринос томе. Важно је да знате да се у нашем листу објављују тендери, огласи и конкурси свих републичких и других институција, као и многих предузећа с којима имамо годишње уговоре и уколико се претплатите, имаћете редовне, у послу важне информације. За авансну уплату, као стимулацију да се претплатите, нудимо и попуст, и то на годишњем нивоу 15% полугодишњем 10% и тромјесечном 5%.

ЗАОКРУЖИТЕ ПРЕТПЛАТУ КОЈУ ЖЕЛИТЕ

	ТРОМЈЕСЕЧНА	ПОЛУГОДИШЊА	ГОДИШЊА
Глас Српске	60 КМ	120 КМ	240 КМ

Н А Р У Ц Б Е Н И Ц А

Тачан назив и адреса претплатника _____

_____

Телефон_____

Претплаћујем се на:
1. ГЛАС СРПСКЕ
број примјерака _____

Контакт телефон и факс у служби ИДПП Дистрибуција доо за лист ГЛАС СРПСКЕ:

Телефон: 051/331-847, 331-848 Факс: 051/331-857

Уплате на жиро-рачун код Комерцијалне банке
571010-00000348-87

М.П. _____
потпис

"Glas srpski - Trgovina" A.D.
AKCIONARSKO DRUŠTVO ZA TRGOVINU I USLUGE

Глас Српске
Nezavisne novine

Postanite dio
praznične nagradne igre
i osvojite više od 350 prazničnih poklona

Kupite "Glas Srpske" ili "Nezavisne novine" na kioscima "Glas srpski - Trgovina" i račun sa svojim podacima ubacite u kutiju sa oznakom "za nagradnu igru"

Br.	Ime i prezime	Nagrada
01.	Jadranka Mitrović	Poklon bon Glas srpski trgovina 10 KM
02.	Bojana Kovačević	Poklon bon Glas srpski trgovina 10 KM
03.	Rada Marjanac	Poklon bon Glas srpski trgovina 10 KM
04.	Asima Pletilić	Poklon bon Glas srpski trgovina 10 KM
05.	Dušan Manojlović	Poklon bon Glas srpski trgovina 10 KM
06.	Hatemina Kurbegović	Pegla
07.	Mirjana Marjanac	Pegla
08.	Mara Vidović	Paket sponzora Pionir
09.	Slobodan Malešević	Paket sponzora Pionir
10.	Mehmed Bašić	Paket sponzora Pionir
11.	Petar Galić	Paket sponzora Pionir
12.	Dobrava Omanović	Paket sponzora Pionir
13.	Danica Đurđić	Poklon bon restoran Stara bašta 20 KM
14.	Ognjen Đurđević	Pretplata na Nezavisne novine 1 mjesec
15.	Jovan Stojičević	Pretplata na Glas srpske 1 mjesec
16.	Zoran Zeljković	Poklon paket Coca Cola
17.	Senka Srbljan	Poklon paket Coca Cola
18.	Jelena Vuklišević	Poklon paket Coca Cola
19.	Zoran Petrović	Poklon paket Coca Cola
20.	Duško Lazić	Poklon paket Coca Cola
21.	Miroslav Bundalo	Poklon paket Coca Cola
22.	Jovanka Simeunčević	Poklon paket Coca Cola
23.	Gina Šukalo	Poklon paket Coca Cola
24.	Rosa Ilić	Poklon paket Coca Cola
25.	Gospa Marjanović	Poklon paket Coca Cola

Izvlačenje dobitnika slušajte uživo svakog dana u jutarnjem programu "Nes radija"

На основу члана 6.5. Статута АД "Бањалучка пивара" Бања Лука и Одлуке број: 02-78/09 од 16.12.2009. године, Управни одбор АД

САЗИВА

XIII ВАНРЕДНУ СКУПШТИНУ АКЦИОНАРСКОГ ДРУШТВА "БАЊАЛУЧКА ПИВАРА" БАЊАЛУКА

СКУПШТИНА ЋЕ СЕ ОДРЖАТИ ДАНА 26. ЈАНУАРА 2010. год. (уторак) СА ПОЧЕТКОМ У 12 часова, У БАЊАЛУЦИ, УЛ. СЛАТИНСКА 8, УПРАВНА ЗГРАДА БАЊАЛУЧКЕ ПИВАРЕ.

ДНЕВНИ РЕД

1. Именовање Комисије за гласање
2. Избор предсједавајућег XIII – ванредне Скупштине
3. Усвајање Записника са XII скупштине АД "Бањалучка пивара" Бања Лука
4. Усвајање Одлуке о измјенама и допунама Пословника о раду Скупштине
5. Избор чланова Управног одбора АД "Бањалучка пивара" Бања Лука
6. Избор Предсједника и чланова Надзорног одбора АД "Бањалучка пивара" Бања Лука

Одсутни акционари могу гласати путем писмене изјаве о гласању. Изјава о гласању треба да садржи: Име и презиме акционара, ЈМБГ или матични број правног лица, пун назив тачке дневног реда и изјаву да ли гласа "За", "Против" приједлога одлуке, или је "Уздржан" са потписом акционара, односно потписом законског заступника.
Изјава о гласању као и пуномоћ коју даје акционар - физичко лице, треба да су овјерени код надлежног државног органа. За акционара-правно лице Изјаву о гласању и пуномоћ овјерава надлежни државни орган или овлашћено лице се печатом тог правног лица.

Пуномоћ за заступање се може дати пословно способном пунољетном физичком лицу или правном лицу. Пуномоћник не може бити директор, члан управног нити надзорног одбора или одбора директора.
Пуномоћ за заступање на скупштини акционара обавезно садржи сљедеће податке: податке о власнику акција и пуномоћнику (пуно име и презиме, ЈМБГ или матични број правног лица и адреса становања односно сједиште), податке о броју, врсти и класи акција за које се даје пуномоћ, границе овлашћења и вријеме трајања пуномоћи.

Изјава о гласању доставља се поштом на адресу: Скупштина "Бањалучке пиваре" АД Бања Лука (за комисију за гласање), Ул. Слатинска 8, или директно на протокол (Управна зграда-приземље), најкасније до почетка сједнице.

Акционари могу, у сједишту друштва, у Бањој Луци, Ул. Слатинска 8 - рецепција управне зграде, извршити увид у приједлоге одлука по свакој тачки дневног реда, сваког радног дана од 8 до 16 часова.

У случају да се Скупштина не одржи у заказано вријеме због недостатка кворума, поновна сједница Скупштине заказује се истог дана - 26.1.2010. са почетком у 13 часова, на истом мјесту и са истим дневним редом.

Број:02-78-1/09
Дана, 16.12.2009. год.

ПРЕДСЈЕДНИК УПРАВНОГ ОДБОРА
Ragnar Tryggvason

ГЛАС СРПСКИ ГРАФИКА
ГЛАС СРПСКИ ТРГОВИНА

Будите спремни за нову пословну годину

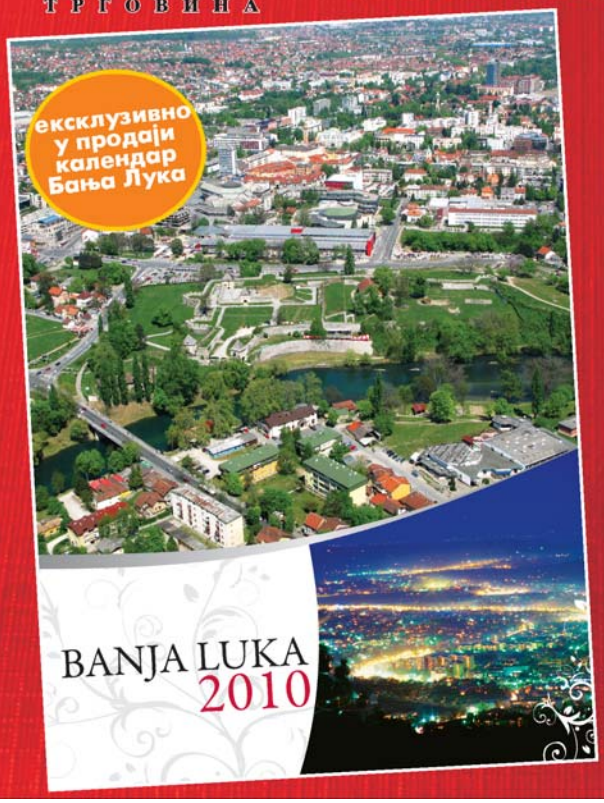

Продаја и наруџбе на телефон
051/249-893, 249-823, 249-822

Сваког четвртка у "Гласу Српске"

1x2

- квоте
- табеле
- статистике
- прогнозе

специјални додатак за спортске кладионичаре

1x2

Тикет

Глас Српске

Тужно сјећање на директора

ГОРАНА МАНДИЋА

"Топлана" АД Бања Лука

Б-7 Ф

Тужним срцем јављамо родбини, пријатељима и комшијама да је дана 16.12.2009. у 52. години живота, након дуге и тешке болести, преминуо наш драги

МИЛОРАД (Обрада) ТРАМОШЉИКА

Сахрана ће се обавити 18.12.2009. године у 12.30 часова на гробљу у селу Славићка, заселак Трамошљике.
Ожалошћени: супруга Радојка, син Радан, кћерка Радана, мајка Јелка, сестра Милена, брат Милан те остала родбина и пријатељи

04287 А-8 М

Тужним срцем јављамо родбини и пријатељима да је дана 16.12.2009. године, у 67. години живота, изненада преминуо наш драги

МИЛАН (Уроша) ГАЛИЋ

1942 - 2009.

Сахрана ће се обавити 19.12.2009. године у 12 часова на Градском гробљу у Бањој Луци.
Ожалошћени: супруга Радојка, кћерка Татјана, син Борис, брат Никола, сестре Нада и Смиља, зет Зоран, снаха Сања те остала многобројна родбина, комшије и пријатељи

04295 А-8

Дана 19.12.2009. навршава се десет година од смрти наше мајке

КРИСТИНЕ ТОПИЋ

Тог дана у 10 часова посјетићемо њену вјечну кућу на Пердуовом гробљу, положити цвијеће и запалити свијеће.
Кћерка Нада и син Јаков са породицама

04289 А-8 М

Дана 20.12.2009. године навршава се 40 тужних дана откако није с нама наш драги

МИЛЕНКО РАШИЋ

1925 - 2009.

Тога дана у 11 часова посјетићемо његову вјечну кућу на гробљу Шушњари у Добоју.
Ожалошћени: супруга Љубица, дјеца Милица и Миливоје, снаха и зет, унуци Саша, Милена, Наташа и Милена и праунуци

04293 А-8 М

In memoriam

ЉУБОМИР РАДМАНОВИЋ

20.12.1994 - 20.12.2009.

ЗДЕНКА РАДМАНОВИЋ

15.6.1997 - 20.12.2009.

Ваши племенити ликови остаће вјечно у нашим срцима.
С поносом и тугом, ваши кћерка Снежана, зет Велимир, унуци Маја, Лука и Невена

04294 А-7 М

Дана 25.12.2009. навршава се година дана од смрти нашег драгог

РАЈКА ТОРБИЦЕ

У недјељу, 20.12.2009. у 11 часова посјетићемо његову вјечну кућу на гробљу "Свети Пантелија". Позивамо родбину, пријатеље и комшије да нам се придруже.
Супруга Боса, кћерка Љиљана са породицом

04251 А-3 М

Тужно сјећање на драгог дједу

РАЈКА

Нека ти је вјечна слава и хвала ти за све.
Твоје унуке Анђела и Јелена

04251 А-2 М

Дана 19.12.2009. навршава се година дана од како није са нама наша драга

ДУШАНКА (рођ. Жакула) КОВАЧЕВИЋ

Никад нећемо заборавити све што си учинила за нас.
Твоји најмилији

04292 А-3 М

Дана 19.12.2009. године, на Свето Николу, навршава се 6 мјесеци туге и бола

МИЛОРАД КОНДИЋ

28.7.1955 - 19.6.2009.

Ни вријеме, ни даљина неће учинити да те заборавимо...
С љубављу која вјечно траје, заувијек ћемо те чувати у свом срцу...
Супруга Славојка, кћерка Марина, син Младен

А-4 12/08 Е

маркетинг 051/231-081
Претплатите се на електронско издање "Гласа Српске"
СВАКОГ ЈУТРА НА ВАШОЈ E-MAIL АДРЕСИ

In memoriame и мале огласе
за Глас Српске и NEZAVISNE NOVINE
можете предати на новој локацији
у улици Краља Петра I Карађорђевића
(Занатски центар Ханиште)

Дана 25.12.2009. године навршава се тужна година дана од смрти нашег драгог

ГОРАНА МАНДИЋА

У суботу, 19.12.2009. године, у 11 часова посјетићемо његову вјечну кућу на Новом гробљу, положити цвијеће и запалити свијеће.
Позивамо родбину, пријатеље и комшије да нам се придруже.
Породица Мандић

04256 Б-7 М

Тужно сјећање на драгог пријатеља

ГОРАНА МАНДИЋА

Породица Стијаковић

04275 А-8 М

Тужно сјећање на

ГОРАНА МАНДИЋА

Тетка Нада, сестре Мира и Слободанка с породицама

04274 А-8 М

Дана 20.12.2009. године навршава се година дана од смрти наше драге мајке

ЕСМЕ КУПРЕШАНИН

1927 - 2008.

У суботу, 19.12.2009. године, у 12 часова посјетићемо њен гроб и положити цвијеће.
С љубављу и поштовањем чувамо успомену на тебе.
Породица Купрешанин

04257 А-8 М

Тужно сјећање на драгог зета

ГОРАНА

Породица Лукајић

000008 А-2 М

Дана 18.12.2009. године навршавају се четири године од смрти нашег драгог оца

МИЛАНА ГРАЧАНИНА

Увијек ћеш бити у нашим сјећањима.
Син Миодраг, снаха Миланка унучад Маја и Милан

04254 А-2 М

Данас, 18.12.2009. године, навршавају се двије године туге због прераног одласка нашег супруга и оца

ЗОРАНА ДОЈЧИНОВИЋА

И ове недјеље, 20.12.2009. године, као и сваке до сада, бићемо код његове вјечне куће у 10 часова. Увијек си са нама, непрежаљени наш.
Супруга и дјеца

000009 А-8 М

Дана 21.12.2009. године навршавају се три тужне године од смрти наше драге

МИРЕ ГВОЗДЕНОВИЋ

У суботу, 19.12.2009. године, у 11 часова посјетићемо њену вјечну кућу на гробљу "Пресвете Огњене Марије" у Дракулићу, положити цвијеће и запалити свијеће.
Ожалошћени: супруг Бошко, синови Синиша и Небојша

000010 А-8 Г

Дана 20.12.2009. године навршавају се четири године од прерано смрти наше вољене мајке, свекрве и баке

СОЊЕ СТАНИЋ

20.12.2005 - 20.12.2009.

Вријеме пролази, а бол нам је све већа. У недјељу, 20.12.2009. године, у 10.30 часова на Ребровачком гробљу посјетићемо твоју вјечну кућу, запалити свијеће и положити цвијеће.
Твоји најмилији
Син Драган са породицом

04253 А-6 М

Глас Српске ДНЕВНИ ЛИСТ РЕПУБЛИКЕ СРПСКЕ
БАЊА ЛУКА www.glassrpske.com
служба читуља 051/223-210

Читуље и мале огласе можете предати радним даном и суботом од 8 до 17 часова — Краља Петра I Карађорђевића 59 (занатски центар Ханиште)

Недјељом у редакцији "Гласа Српске" од 9 до 17 часова — Скендера Куленовића 93

Дана 21.12.2009. године навршава се тужна година дана од смрти наше драге

РАДОЈКЕ ВУКОВИЋ

У недјељу, 20.12.2009. године, у 11 часова посјетићемо њену вјечну кућу на Новом гробљу, положити цвијеће и запалити свијеће.
Позивамо родбину, пријатеље и комшије да нам се придруже.
Ожалошћена породица

04263 Б-2 М

Дана 22.12.2009. године навршава се тринаест година туге и бола од растанка са мојом једином кћерком

НАТАШОМ БАБИЋ

22.12.1996 - 22.12.2009.

Једино мамино, вријеме пролази, године се редају а туга и бол за тобом су сваким даном све већи и већи.
Мазо моја, како да повјерујем да те више нећу загрлити, видјети најљепше насмијане очи, помиловати драгу косу и чути твоје драге ријечи "ти си само моја мама".
У уторак, 22.12.2009. године у 11 часова као и сваки дан посјетићу твоју вјечну кућу, а овим тужним поводом позивам рођаке, пријатеље и комшије да ми се придруже.
Тужна и несрећна само твоја мама Здравка

04270 Б-2 Г

Тужно сјећање на вољене

БРАНИСЛАВ
18.12.1994 - 18.12.2009.

МИРА
18.10.2003 - 2009.

ЂУРО
3.3.1978 - 2009.

СРДИЋ

Увијек с вама у мислима,
Сестра и кћерка Бранка са породицом

000002 А-7+А-1 Г

Дана 18.12.2009. навршава се 15 година од смрти нашег драгог

БРАНИСЛАВА СРДИЋА

Супруга Гордана, кћерка Бранислава са породицом

04265 А-3 М

Тужно сјећање на драгу

ДРАГАНУ МРЂА
25.12.1996 - 25.12.2009.

Тета Здравка

04270 А-1 Г

Тужно сјећање на драгу

НАТАШУ БАБИЋ
1996 - 2009.

Породица Шева

000010 А-1 М

Дана 20.12.2009. године навршава се тужна година од смрти наше вољене

МИЛИЦЕ МЕЂЕД

Тога дана у 11 часова посјетићемо њену вјечну кућу на гробљу Сјенице.
С љубављу те носимо у срцу, а с поносом се сјећамо твоје доброте, љубави и племенитости.
Твоји најмилији

04260 А-8 М

Тужно сјећање на драгог брата

ДРАГАНА ПРТИЈУ

Брат Жељко, снаха Милева, синовци Никола и Марко

04271 А-1 Г

Тужно сјећање на драгог сина

ДРАГАНА ПРТИЈУ

Отац Мирко и мајка Душанка

04271 А-1 Г

Дана 19.12.2009. навршава се година дана од смрти наше драге и вољене

ЉУБИНКЕ (рођ. Поповић) РАДОВИЋ

Тог дана у 11 часова одржаће се парастос у цркви Свете тројице те позивамо све рођаке, пријатеље и познанике да присуствују истом.
Затим ће се одржати помен на гробљу "Свети Пантелија" у 11.30 часова.
Ожалошћени и неутјешни супруг Светозар Радовић

04284 А-5 М

ЗАХВАЛНИЦА
Поводом смрти мога супруга који је преминуо 11.12.2009. а сахрањен 14.12.2009. године

пуковник ГОЈКО РИСОЈЕВИЋ

користим прилику да овим путем изразим дубоку захвалност рођацима, пријатељима, комшијама а посебну захвалност упућујем др Бранкици Брдар и медицинској сестри Нади.
Захвална супруга Анђела

04281 А-8 М

Дана 19. децембра навршава се 40 дана од смрти вољеног супруга и оца

ВЕЛИМИРА ГВОЗДЕНОВИЋА

У суботу, 19.12.2009. године, у 10 часова посјетићемо његову вјечну кућу, положити цвијеће и запалити свијеће.
Ожалошћени: супруга Роса, син Веселко и снаха Гоца.

А-6 Ф

Дана 19.12.2009. године навршава се 18 година од смрти наше драге мајке, баке, свекрве и пунице

АНКЕ ТОДОРОВИЋ

Твој племенити лик и твоја доброта остаће вјечно у срцима твојих најмилијих.
С поштовањем и љубављу увијек те се сјећају.
Твоји: кћерка Мирјана, синови Миодраг, Мирослав и Милован са породицама

04268 А-6 Г

In memoriam
Прошло је десет година од када није са нама наш драги и племенити отац

проф. ВАСО (Блага) ПЕЛИЧИЋ

С поштовањем, љубављу и поносом вјечно ћемо чувати успомену на његов драги лик, частан и поштен животни пут.
Вријеме пролази, сјећања остају.
Кћерке Александра и Мирјана са породицама

04252 А-8 М

Тужно сјећање на

ВЕЛИМИРА ГВОЗДЕНОВИЋА

од Саве Антонића са породицом.

А-6 Ф

Тужно сјећање на

ВЕЛИМИРА ГВОЗДЕНОВИЋА

од Михајла Ђурђевића са породицом.

А-6 Ф

Тужно сјећање на моју вољену прију

АНКУ ТОДОРОВИЋ

Прија Росанка Млађеновић

04268 А-1 Г

Драги

ВЛАДИМИРЕ

Живот је тренутак а сјећање вјечно.
Тетка Зора са породицом

000015 А-1 М

www.glassrpske.com
marketing@glassrpske.com oglasi@glassrpske.com

Навршава се 5 година од мистериозне смрти

ВЛАДИМИР

Дана 20.12.2009. године посјетићемо твој вјечни дом у 11 часова.
Позивамо родбину, пријатеље и твоје другове да нам се придруже и подијеле бол и тугу с нама.
Вољени не умиру док живе они који га воле, почивај у миру с анђелима.
Твоји најмилији

0000015 А-4 М

Тужно сјећање на

НЕВЕНКУ ГВЕРО
18.12.2008 - 18.12.2009.

Вјечно ћеш живјети у срцима твојих најмилијих.
Брат Недељко, снаха Драгица и братанице Соња и Оља

04276 А-3 М

www.glassrpske.com

Са великом тугом јављамо родбини и пријатељима да је наш драги син и брат

ЈУГОСЛАВ (Јове) ШИЉАК

1977-2009.

Трагично преминуо у 32. години живота.
Сахрана ће се обавити у петак, 18.12.2009. године у 14 часова, на градском гробљу "Враца" у Источном Сарајеву.
Ожалошћени: мајка Добрила, отац Јово, сестра Југослава, сестрић Алексеј, те породице Шиљак, Горанчић, Ковачевић, Лазаревић, Јовичић, Тодоровић и Марковић и остала многобројна родбина и пријатељи. А-8 ИП 04375

Дана 18.12.2009. године навршава се осам година од смрти моје супруге

РАДОЈКЕ - РАДЕ ЂУРКОВИЋ

У суботу, 19.12.2009. године у 11 часова посјетићемо њену вјечну кућу, упалити свијеће и положити цвијеће.
Живот је без тебе тежак, а бол за тобом је вјечан, смрт је твој живот зауставила а мој промијенила јер тешко је живјети без тебе. Ни године које су прошле и оне које ће проћи не могу избрисати сјећање на тебе.
Твој супруг Бране

03451 А-8 М

Дана 18.12.2009. године навршава се тужна година дана од смрти наше драге

НЕВЕНКЕ ГВЕРО

С љубављу
Супруг Ненад, кћерка Николина, син Мишо, снаха Суза и унук Михајло.

04296 А-3 М

Данас, 18.12.2009. године навршава се пет година од смрти наше драге супруге, сестре и тетке

ГОСПЕ ЗРНИЋ-РАТКОВИЋ

Тим поводом ћемо у недјељу, 20.12.2009. године у 11 часова посјетити њен гроб у Доњој Пискавици.
Супруг Милан са породицом

03453 А-3 М

Посљедњи поздрав драгом брату, ујки и сину

ЈУГОСЛАВ (Јово) ШИЉАК

Нека ти небеско царство подари вјечни мир. Нека зацијели сваку рану на Твом напаћеном тијелу. Нека ти широко отвори врата раја, а ми ћемо те чувати од заборава, драги наш Југане.
Вјечно ожалошћени твоји: мама, сека, тата и Алексеј

Б-2 ИП 04375

Сјећање на драгог ујака

СИМУ ЛАТИНОВИЋА

1976-2009.

Нећаци Вида и Велимир са породицом 04291 А-1 М

In memoriam

МИЛАН ГРАЧАНИН

18.12.2005 - 18.12.2009.

Радо те се сјећамо!!!
Кћерке Миланка и Миломирка, зет Милош, унучад Михајло, Сретен, Данило, Милица и Ивана. 04299 А-2 М

Дана 18.12.2009. године навршавају се четири тужне године од када са мном није мој супруг

МИЛАН ГРАЧАНИН

Супруга Милена

04299 А-2 М

Тужно сјећање на драге родитеље

ВАСКРСИЈА МАРИЋ и МИЛКА МАРИЋ

1959-2009. **1998-2009.**

Кћерка Вида и син Велимир, снаха Драгица, унук Данко, унука Нина, зет Милош и праунук Михаило.

04290 Б-2 М

Посљедњи поздрав драгом сину

ЈУГАНУ

Твоја доброта и топлина не заборавља се тек тако, чува се у посебном дијелу мога срца, гдје ће живјети вјечно као и ти мој најдражи сине.
Неутјешна мајка Добрила

А-6 ИП 04375

Посљедњи поздрав драгом

МИЛАНУ ГАЛИЋУ

од брата Николе и снахе Персе.

03452 А-3 М

Посљедњи поздрав драгом сину

ЈУГАНУ

Многе приче су остале неиспричане, многе жеље неиспуњене, многи снови неостварени. С поносом чуваћемо успомену на тебе, драги сине.
Неутјешни отац Јово А-6 ИП 04375

Посљедњи поздрав мом брату

ЈУГОСЛАВ ШИЉАК

Драги мој, нека те анђели чувају и подаре ти мир напаћеној души.
Воли те твоја сестра која ће чувати успомену на тебе и твоје добро срце.
Алексеј и ја ћемо те увијек вољети А-6 ИП 04375

Дана 18.12.2009. године навршава се седам година од смрти нашег драгог

ЉУБОМИРА ВРАЊЕША

Тог дана посјетићемо његову вјечну кућу.
Ожалошћена породица

04300 А-6 М

ДНЕВНИ ЛИСТ РЕПУБЛИКЕ СРПСКЕ
Глас Српске
БАЊА ЛУКА
www.glassrpske.com
служба читуља
051/223-210
Читуље и мале огласе можете предати радним даном и суботом од 8 до 17 часова
Краља Петра I Карађорђевића 59 (занатски центар Ханиште)
Недјељом у редакцији "Гласа Српске" од 9 до 17 часова
Скендера Куленовића 93

ПОСЈЕТИТЕ НАШУ WEB СТРАНИЦУ
www.glassrpske.com

IN MEMORIAM (читуље) можете предати

БАЊА ЛУКА	Краља Петра I Карађорђевића 59 051/223-210
ЧЕЛИНАЦ	Челиначке новине 065/958-202
КОТОР ВАРОШ	051/785-266
НЕЗАВИСНЕ НОВИНЕ Д.О.О. ИПЦ САРАЈЕВО	ул. Загребачка 20/3 (зграда Шумарског факултета) 033/653-953
ИСТОЧНО САРАЈЕВО	- ИНТЕРНАЦИОНАЛ ПРЕС (дворана Славија) 057/340-503 - ЕРМЕКС 057/318-323 - Књижара Internacional press Пале (тржни центар "Том" Пале) 057/225-880
ДОБОЈ	Глас комуна 053/226-853

Огласи

Огласе, рекламе и читуље можете предати дописништву ГЛАСА СРПСКЕ

Глас Српске

КУЋЕ
ПРОДАЈА

Продајем кућу на аутопуту између "Идеал пумпе" и "Термо климе". Могућност градње пословног објекта. Информације на, тел. 387 65/531-923.

Продајем кућу у Јаблану са окућницом и четири дунума земље повољно, тел. 387 65/622-173.

Продајем нову кућу у Великом Блашку, 4 км од бање Слатина, плац 1000 м², асфалт, струја, вода, телефон, гријање, укњижена, тел. 387 65/513-928.

Продајем кућу у Сремској Митровици. Цијена 20.000,00 евра, тел. 00381/63/7025878 и 065/995-608.

Продајем кућу и плац на Ади 615 м², тел. 065/530-578 и 065/971-583.

Продајем куће у Рамићима 45.000, 105.000 и у Бупаку 105.000 КМ, тел. 065/549-687.

Продајем кућу и 14 дунума земље 8 км од Лакташа каналом и 1 км у село, тел. 065/306-116; 051/310-089.

Продајем кућу на спрат са два стана по 80 м², са двориштем, гаражом почетак улице Јовице Савиновића или мијењам за мањи стан, хитно и повољно, тел. 065/636-545; 065/939-969.

Пресаче, ул. Тешана Подруговића, продајем кућу 10 х 9 са пратећим објектима, на плацу 2.700 м², цијена 170.000 КМ, тел. 065/935-191.

Продајем кућу на спрат с поткровљем и окућницом око 900 м², ограђено под воћем, гријање, преко пута "Гласа" Хисета, тел. 065/636-545; 065/939-969.

Продајем кућу, тел. 065/631-613.

Продајем кућу на спрат на парцели од 400 м², Росуље, Триве Амелице 17, тел. 051/318-239.

Продајем изгорјелу кућу у Сарајеву Пофалићи на лијепом мјесту изнад фабрике дувана, тел. 065/206-060.

Продајем кућу у Рамићима, на девет дунума земље, цијена 50.000 евра (може и замјена за стан у Б. Луци), тел. 065/935-191.

Продајем двије тотално саниране куће, гаража, ограђено, са плацем од 3.500 м, код петље, асфалт, струја, вода, усељиво одмах, ул. Благоја Паровића, тел. 065/636-545; 065/939-969.

Продајем повољно мању кућу у Росуљама са гаражом, тел. 066/862-025.

Продајем кућу у Бањој Луци са 550 м² стамбено пословног простора, цијена 830.000 КМ, тел. 065/549-687.

Продајем кућу на спрат са два посебна улаза, Росуље, тел. 065/988-590.

Продајем кућу 50 м² стамбеног простора, санирана са двориштем 120 м² у улици Гаврила Принципа, тел. 065/636-545, 065/939-969.

Продајем у Врбањи уз школу двије неусељиве куће и четири плаца (укупно земљишта 2.650 м²), цијена 120.000, тел. 065/371-611.

Продајем уз сваки договор кућу на спрат плус посл. простор - пекара са двориштем, зградом са плацем од 500 м² код "Алибабе", ул. Косте Војновића, тел. 065/636-545; 065/939-969.

Продајем куће у Бањој Луци од 45.000 до 1.000.000 КМ, тел. 065/549-687.

Продајем у Бањој Луци кућу на Побрђу са плацем од 230 м², тел. 065/698-012.

Продајем двије куће на плацу од 2.000 м², иза "Инцела", ул. Владислава Шкарића, завршен регулациони план, цијена 145.000 КМ, тел. 065/935-191.

Продајем кућу на спрат са два пословна простора, гаражом и окућницом 500 м² у Крфској улици, папири 1/1, одмах усељива, хитно и повољно, тел. 065/636-545; 065/939-969.

Продајем стару кућу и дворишни објекат за реновирање или рушење на 400 м² плаца, код окретишта аутобуса бр. 13 у Бупаку, тел. 065/617-967; 051/370-039.

Продајем усељиву кућу у Трну код Пештана на плацу од 600 м², тел. 065/560-386, 065/596-526.

Продајем у центру Трна спратницу са двије гараже, централно гријање, на плацу од 500 м², цијена 120.000 КМ, тел. 065/671-420.

Продајем кућу на подручју Бања Луке, тел. 065/671-420.

Продајем кућу са подрумом и усељивом дворишном зградом на плацу од 1.200 м², ул. Српских рудара 27, Лауш, цијена 120.000 КМ, тел. 065/935-191.

Продајем кућу на спрат са поткровљем, три трособна стана с гаражом, окућницом 330 м², централно гријање, код Завода дистрофичара у улици Др Велимира Човића, папири 1/1, усељива одмах, тел. 065/636-545; 065/939-969.

Продајем кућу у Трну - Јаблан, спратницу, централно гријање, дворишна зграда са гаражом, окућница, два дунума, тел. 00381642959859; 065/544-952.

Продајем старију кућицу на 1.400 м² плаца, Сарачица, 435 уз главни пут, цијена 50.000 евра, тел. 065/935-191.

Продајем код Завода дистрофичара срећену кућу (П + 1 + М) са три одвојена стана, гаражом, котловницом и оставом на плацу 330 м², цијена 300.000 КМ, фиксно, тел. 066/165-323.

Продајем кућу 120 м² у улици Гаврила Принципа са окућницом од 500 м² повољно уз улицу, тел. 065/636-545, 065/939-969.

Продајем одмах усељиву кућу са високим поткровљем и пратећим објектом - ограђено са плацем 1300 м², вода, струја са грађевинском дозволом у Кочићеву - општина Градишка, тел. 065/417-581.

Продајем кућу у Рамићима и посебно плацеве и продајем шуму и земљу код Српца, тел. 051/461-064; 065/322-834; +385/98-9645-745.

Продајем старију кућу, шири центар, са плацем од 620 м², тел. 065/698-012.

Продајем у Пријечанима усељиву кућу 8,5х9,5 (ПР+1+М), новоградња, плац 500 м², цијена 70.000 КМ, тел. 065/371-611.

Продајем кућу у Бањој Луци, тел. 065/516-927.

Продајем кућу 9 х 10, приземље, спрат и поткровље, тел. 051/317-719.

Продајем кућу 50 м² и пословни објекат (80 м²) у којем је кафе бар у функцији (40 м²) + гаража, све на 350 м² земљишта Дунавска улица Бања Лука, тел. 065/548-444.

Продајем кућу у Добоју са два одвојена стана, укњижено, тел. 00381/63-824-3728.

Продајем кућу на спрат у насељу Турбе према Горњем шехеру, 1/1, повољно и хитно, тел. 065/636-545.

Продајем у Бањој Луци старију кућу у Козарској улици са плацем од 950 м², тел. 065/698-012.

Продаје се кућа у Бањој Луци, Мајевичка бр. 7, укупне површине 400 м² са помоћним објектима, технички примљен 1/1, тел. 355-108; 355-110; 065/753-097.

Продајем кућу у Новаковићима, Б. Лука, 550 м² земље, 1/1, ул. Јована Бијелића 84, тел. 065/460-655.

Продајем кућу са 1.700 м² окућнице, 7 х 7 високо приземље, пут, вода, струја, 7 км од Б. Луке уз магистрални пут за Јајце, цијена 30.000 евра, тел. 065/773-740.

Продајем у Дервишима кућу П+1 са плацем од 370 м², стара градишка цеста, тел. 065/698-012.

Продајем кућу у Обилићеву изнад "Алибабе", повољно, тел. 065/314-562.

Продајем кућу са окућницом 800 м² у Душанову код Нове Тополе, тел. 065/585-908.

Продајем на Паприковцу близу "Сирана" већу срећену кућу, тел. 066/371-611.

Градишка - Драгељи, продајем имање - кућа са пратећим објектима, 25 дунума окућнице, тел. 065/569-294.

Продајем дрвени објекат, димензија 3 х 5 м, у Лакташима цијена 600 КМ, тел. 065/811-117; 051/488-287.

Продајем кућу у Кључу (пословни, гаража, стамбени простор) или мијењам за кућу или стан у Б. Луци, М. Граду, Приједору, Градишци, хитно, тел. 065/644-785.

Продајем кућу на спрат са два дворишна објекта код Поликлинике у Бањој Луци, тел. 065/569-294.

У Бањој Луци продаје се кућа са пословним простором 11х11, грађевинска и употребна дозвола, тел. 051/380-798.

Продајем старију кућу, усељива, са 17 дунума земље (4 шуме, остала обрадива) - Чардачани, тел. 00 381 112150443; 051/314-523.

Продајем кућу на доброј локацији, ул. Зеленгорска 3, Б. Лука, тел. 051/217-986.

Продајем трособну бараку реновирану, фасада, нове инсталације или мијењам за мањи стан уз доплату, тел. 066/959-948.

Продајем кућу, 125 м², Старчевица, тел. 065/825-393.

Србац, продајем кућу, 9,5х8, подрум, спрат, поткровље, 531 м² окућнице, тел. 051/280-037; 065/995-464.

Продајем кућу у Челинцу близу Дома здравља, тел. 065/398-459; 065/322-144.

Продајем кућу 10х9, на спрат, на плацу 574 м² (централно гријање) ул. Давида Штрпца, тел. 065/524-505, 051/316-955.

Продајем недовршену високу приземницу, 8х11, са 10 дунума земље, Омарска, цијена 35.000 КМ, тел. 065/334-641; 066/491-551.

Продајем кућу у Обилићеву изнад "Алибабе" на плацу од 650 м² повољно, тел. 065/314-562.

Продајем кућу на спрат 10х12 м² са двије гараже, централно гријање, 100 м² на плацу од 350 м², тел. 065/524-505, 051/316-955.

Продајем кућу у Бањој Луци и плац на Лаушу, тел. 065/497-846.

Продајем двије куће + дворишни објекат, повољно за двије породице, удаљеност 1.800 м од РК "Боска", тел. 065/900-040.

Продајем кућу, новосаграђену 8х10, Бијељина, Дворови, Гај, 37.0000 КМ, тел. 065/840-662.

Продајем имање у Алексићима, повољно, општина Лакташи, тел. 065/607-043.

ЗАМЈЕНА

Мијењам кућу у Крушевцу за стан у Бањој Луци, уз договор, тел. 065/441-115.

Мијењам кућу за Хрватску или у Б.Луци за мањи стан или пословни простор, може и продаја, тел. 051/461-064; 065/322-834; +385/98-9645-745.

СТАНОВИ
ПРОДАЈА

Продајем стан у Обилићеву, ул. Срђе Злопоглеђе, први спрат, комплет реновиран, одлична локација, цијена 2.050 КМ/м², тел. 387 65/161-284; 065/381-381.

Продајем станове у Челинцу, од 27 до 37 м², нова градња, усељиви, новогодишњи попуст, тел. 387 65/332-828; 051/551-332.

Продајем трособан стан у Борику, 76 м², осми спрат , Бања Лука , Реље Крилатице. Добар распоред, повољно, тел. 38765/885-111.

Продајем мањи двособан стан код школе на Петрићевцу, нова градња, 37 м², тел. 38765/579-277.

Продајем двособан стан, 62 м², други спрат, Обилићево, Крфска ул., тел. 38765/208-318.

Продајем двособан стан 40 м², II спрат, лифт и гарсоњеру 28 м² на истом спрату, зграда у изградњи, Бања Лука, Борик, Кнежопољска улица, тел. 387 65/518-567.

Продајем стан, 55 м², у Обилићеву, ул. Срђе Злопоглеђе, први спрат, комплет реновиран, одлична локација, цијена 2050 КМ/м², тел. 065/381-381; 387 65/161-284.

Продајем двособан стан, 61 м², други спрат, Обилићево, 065/686-434.

Продајем двособан стан на Старчевици 55 м², трећи спрат, улица Косовке дјевојке, хитно, тел. 065/636-545; 065/939-969.

Продајем у улици Светог Саве новоградња, двособан стан, 75 м², трећи спрат, лифт, тел. 065/516-927.

Продајем двособан стан 61 м², испод Старчевице са двије лоџе, остава, лифт, четврти спрат, Југ Богдана 76, тел. 051/315-362; 066/137-371.

Продајем трособан стан, 71 м², приземље, ул. Реље Крилатице, Борик, погодан и за пословни простор, тел. 065/636-545.

Продајем на Старчевици трособан стан, 84 м², на четвртом спрату или мијењам за мањи, тел. 065/785-526.

Продајем нову гарсоњеру 30 м², и нов двособан стан, 52 м², 2000 КМ/м² са ПДВ-ом, тел. 065/524-505.

Продајем стан 91 м² у центру и у насељу Старчевица, тел. 065/549-687.

Продајем стан 37,42 м² + остава, нова градња, тел. 065/894-510.

Продајем стан на атрактивној локацији 36 м², цијена 2.000 КМ/м², урачунат порез, осми спрат, Царице Милице 4, тел. 066/779-758.

Продајем стан у новоградњи 77 м², други спрат, 1/1 код "Крајиналијека" у Б. Луци, тел. 065/636-545.

Продајем стан у Добоју, центар, 39 м², цијена 44.000 КМ, тел. 0033-56-263-0261.

Продајем реновиран четворособан стан 83 м², трећи спрат на почетку Старчевице (код брвнаре "Александрија"), тел. 065/371-611.

Продајем стан 82 м², ул. Цара Душана 4, центар, папири уредни, 1/1, цијена по договору, може замјена за мањи до 40 м², тел. 065/986-453.

Продајем у Бањој Луци нове станове, тел. 066/165-323.

Продајем на Старчевици стан 91 м², ул. Рајка Босића, трећи спрат, стан је срећен, цијена 1.750 КМ/м², тел. 065/935-191.

Продајем двособан стан, 64 м², ул. Крфска, други спрат, тел. 065/620-322.

Продајем на Паприковцу двособан стан, 56 м², приземље, екстра реновиран, луксузно намјештен, са гаражом, тел. 066/165-323.

Продајем нов усељив трособан стан, 84 м² и двособан, 74 м², Алеја Светог Саве - центар ,цијена 2.200 КМ/м² са ПДВ-ом, тел. 065/524-505, 051/316-955.

Продајем двособан стан, 62 м², други спрат, Обилићево (Мејдан), тел. 065/518-910.

Продајем два мања стана у Мејдану, први спрат, Калемегданска улица, хитно, тел. 065/636-545; 065/939-969.

Продајем у жутим зградама намјештен стан 40 м² 4. спрат, двособан, тел. 066/235-816.

Продајем стан на Лаушу, Карађорђева, 33 м², III спрат, тел. 066/235-816.

Продајем станове 32 м², 38 м² 48, 49, 50, 55, 79, 89 91 и 110 м², тел. 065/549-687.

Продајем стан, 65 м², Борик, зграда Титаник, хитно, тел. 065/636-545.

Продајем трособан стан 86 м², насеље Сунце у улици Свете краљице Јелене, други спрат, хитно, тел. 065/636-545; 065/939-969.

Продајем или мијењам за мањи у "Пентагону" троипособан стан 100 м², шести спрат, потпуно реновиран, тел. 065/516-927.

Продајем у центру града станове на другом спрату од 55 м² и на четвртом спрату, хитно, тел. 065/636-545; 065/939-969.

Продајем двособан стан 63 м² на Старчевици, Огњена Прице, четврти спрат, хитно, тел. 065/636-545; 065/939-969.

Продајем једнособан стан с пословним простором на Старчевици хитно, цијена повољна, тел. 065/636-545; 065/939-969.

Продајем два стана, један мањи трособан 72,5 и већи од 90 м², ул. Николе Пашића, хитно, тел. 065/636-545; 065/939-969.

Продајем комплетно реновиран трособан стан 69. м² улица Ђеде Кецмановића 1, уграђена кухиња и амерички плакари, тел. 051/303-378; 065/621-017.

Продајем трособан стан у Борику, два лифта, хитно и повољно, тел. 065/636-545.

Продајем нов, усељив стан, 48 m^2 + шупа, 3 m^2, трећи спрат, ул. Средњошколска бб, код "Темпа", тел. 065/350-852.

Продајем стан на Старчевици 44 m^2, први спрат, ул. Огњена Прице, цијена 85.000 КМ, тел. 065/935-191.

Продајем за готовину на Ребровцу добро очуван двособан стан, 62 m^2, четврти спрат, одмах усељив,, тел. 066/165-323.

Продајем два стана на Старчевици по 44 m^2 први спрат 85.000 КМ и трећи спрат 90.000, тел. 065/935-191.

Подајем нов двособан стан код Суда и једнособан старији стан, тел. 051/461-064; 065/322-834.

Продајем двособан комфоран стан, 58 m^2, Булевар цара Душана у Центру или мјењам за мањи уз договор, тел. 065/636-545.

Продајем стан 86 m^2, IV спрат, лифт, тотално сниран у Крфској улици, тел. 065/636-545; 065/939-969.

Продајем двособан стан у Новој вароши, први спрат, 48 m^2, код супермаркета, хитно, тел. 065/636-545.

Продајем двособан стан 63 m^2, 1/1, ул. Марка Краљевића 14, Обилићево, тел. 051/465-089; 065/636-852.

Продајем стан 46 m^2 у Росуљама, I спрат, тел. 065/966-808; 051/318-739.

Продајем хитно стан у "карингтонки" код МУП-а, 48 m^2 и стан у насељу Сунце тотално срећен, хитно и повољно, тел. 065/636-545.

Продајем стан, 56 m^2 на Мејдану, трећи спрат, срећен, лифт, ул. Милоша Обилића, тел. 065/636-545.

Продајем нов стан, 50 m^2, 7. спрат, подножје Старчевице, тел. 065/698-012.

Продајем стан у Бањој Луци, 68 m^2, први спрат, шири центар, тел. 065/698-012.

Продајем једнособан и трособан стан у Бањој Луци или мијењам за Бихаћ, тел. 051/461-064; 065/322-834; +385/98-9645-745.

Продајем стан 48 m^2, новоградња, I спрат, ул. Исидоре Секулић 10Б, Хисета, 95.000 КМ, тел. 065/614-854.

Продајем стан у поткровљу на Старчевици, 125 m^2, 1.160 КМ/m^2, тел. 065/636-282.

Продајем једнособан стан, 30 m^2, високо приземље, реновиран, у Новој вароши, Бања Лука, тел. 065/569-294.

Продајем двоипособан стан, ул. Ђуре Ђаковића, пети спрат, реновиран, лифт, са или без гараже, тел. 066/165-323.

Продајем на Страчевици стан, ул. Огњена Прице, 4 спрат, 63 m^2, екстра уређен (могућност преправке у трособан), цијена 1950 КМ/m^2, тел. 065/935-191.

Продајем срећен, трособан комфоран стан 79 m^2 у Новој вароши са гаражом, Масарикова улица, први спрат, хитно и повољно, тел. 065/636-545.

Продајем у Алеји Св.Саве трособан стан 82 m^2 , пети спрат, лифт, новоградња, тел. 065/516-927.

Продајем повољно трособан стан, други спрат са подрумом и гаражом у центру Бање Луке, тел. 051/219-798; 065/979-805.

Продајем стан 105 m^2, у Гундулићевој улици, халогена свјетла, климатизовано, амерички плакар 5 м, цијена 1.900 КМ/m^2, тел. 065/636-545.

Продајем једнособан стан у центру Бање Луке 46 m^2, први спрат плус гаража, тел. 051/302-724.

Продајем трособан стан 91 m^2, први спрат, новоградња, одмах усељив, насеље Крајина, тел. 065/511-121.

Продајем једноипособан стан 40 m^2, код старог СУП-а, цијена 85.000 КМ, тел. 065/562-426.

Продајем нов стан на Ади, улица Војводе Степе Степановића, 67 m^2, III спрат, тел. 066/235-816.

Продајем стан у Обилићеву, Царице Милице 48, једнособан, III спрат, тел. 066/235-816.

Продајем у Бањој Луци једнособан стан, 40 m^2, строги центар, тел. 065/698-012.

Продајем стан у Обилићеву, 52 m^2, други спрат, ул. Царице Милице 26 иза Еуромедица, тел. 065/635-030.

Продајем стан реновиран, четврти спрат, Драге Малића или мијењам за Игало или Београд, тел. 051/211-585; 065/870-004.

Продајем трособан стан 61 m^2, новоградња, одмах усељив, ул. Степе Степановића, цијена 1950/m^2, тел. 065/562-426.

Продајем нове станове, одмах усељиве у станове у изградњи на више локација, тел. 065/562-426.

Продајем једноипособан нов стан, 43 m^2, одмах усељив, ближе центру, тел. 065/562-426.

Продајем стан троипособан, у насељу Пентагон, Гундулићева 7, тел. 066/285-530.

Продајем стан на Лаушу, Карађорђева, новоградна, 40 m^2, једнособан, I спрат, тел. 066/235-816.

Продајем стан у Борику, ул. Реље Крилатице, трособан, 71 m^2, приземље, тел. 066/235-816; 063/188-488.

Продајем двособан нов стан 47 m^2, луксузно опремљено купатило + шупа код "Леснине", повољно, одмах усељив, тел. 065/562-426.

Продајем стан у улици Гарсије Лорке, код "Чајавеца", први спрат, тел. 065/636-545.

Продајем нов стан на Хисетама, ул. Исидоре Секулић, 48 m^2, први спрат, цијена 90.000 КМ, тел. 065/935-191.

Продајем нов усељив двособан стан, 37 m^2 и 49 m^2, цијена 1.950 КМ/m^2 са ПДВ-ом, тел. 065/524-505, 051/316-955.

Продајем три стана у новоградњи од 45,00 m^2, 61,00 m^2, 70,50 m^2, тел. 051/456-130; 450-281.

Продајем стан на Лаушу, Карађорђева, новоградња, 40 m^2, једнособан, I спрат, тел. 066/235-816.

Продајем стан 64 m^2, добар распоред у ул. Кнежопољска - Борик Бања Лука, тел. 066/952-302.

Продајем двособан сан 74 m^2 у центру Прњавора, тел. 065/636-733.

Продајем стан 45 m^2, ул. Браће Поткоњак Обилићево, Бања Лука, тел. 065/738-610.

Продајем стан у насељу Лорка, 43 m^2, на првом спрату, повољно, тел. 065/785-526.

Продајем двособан и трособан стан у Б. Луци, тел. 065/497-846; 051/216-155.

Продајем стан 62 m^2, ул. Симе Матавуља 2, тел. 065/656-571.

Продајем трособан стан, први спрат, у центру Бање Луке са подрумом и гаражом, цијена повољна, тел. 051/219-798; 065/979-805.

Продајем једноипособан стан 36 m^2, насеље Сунце, Максима Горког 17, Паприковац, тел. 065/601-333.

Продајем трособан стан у Борику, 92 m^2 или мијењам за мањи, тел. 065/262-917.

КУПОВИНА

Купујем једнособан стан до 40 m^2, плаћање готовином, тел. 065/652-668.

Купујем стан до 50 m^2, плаћам готовином, у ужем центру Бање Луке, нов или полован, тел. 065/787-956.

ЗАМЈЕНА

Мијењам двособан стан, 66 m^2, други спрат у кули код школе, Нова варош, за стамбени објекат у изградњи (покривен) у центру или на ужој периферији, тел. 051/303-038; 065/180-753; 051/307-514.

Мијењам једнособан стан, 46 m^2 на Старчевици за сличан у Борику или мањи, а може и у другом дијелу града, I спрат, тел. 066/840-445.

Мијењам двособан стан у Борику за једнособан у Борику или Новој вароши уз доплату, цијена 1.800 КМ/m^2, хитно, тел. 065/419-294.

Мијењам трособан стан у Борику за двособан ближе центру, тел. 065/175-911.

Мијењам стан у Брчком за одговарајући у Б. Луци, тел. 065/889-959.

Мијењам једнособан стан у центру Градишке и три дунума земље за одговарајући у Лакташима или Бањој Луци, одмах проводљиво, тел. 051/532-426.

ИЗДАВАЊЕ

Издајем трособан стан, 64 m^2, усељив од 1 новембра, Старог Вујадина 89, тел. 051/467-233.

Издајем нов једнособан стан са централним гријањем на Паприковцу (кабловска, сателитска, компјутер), тел. 065/657-502.

Издајем комплетно намјештен стан 52m^2 са климом и интернетом, тел. 387 66/766-920.

Издајем супернамјештен двособан стан у центру града пословним људима, 650 КМ, тел. 38765/705-460.

Издајем намјештен стан у кући, посебан улаз, тел. 38765/373-915, 066/249-393, 051/280-713.

Издајем пословним лицима нов намјештен једнособан стан, нова зграда у центру, тел. 38766/266-312.

Издајем једнособан стан, намјештен, за два студента, повољно, тел. 051/305-892.

Издајем у Борику у стамбеној згради намјештен двособан стан, тел. 065/441-635.

Издајем намјештен стан код студентског центра, тел. 065/068-838.

Издајем мањи стан, гарсоњере и собе, намјештено има и гријање, једно дајем женској особи за помоћ у кући, тел. 065/636-195; 051/212-691.

Издајем мушкарцу собу с једним или два лежаја, има гријање, посебан улаз, код Градског моста, близу центра, тел. 066/617-682 и 051/ 462-986.

Издајем намјештену собу у насељу Обилићево у стамбеној згради са гријањем, тел. 065/301-515.

Издајем једнособан намјештен стан за самце, тел. 051/315-530.

Издајем мању намјештену гарсоњеру у згради, Росуље, тел. 051/314-293.

Издајем празан стан, двособан, Српских рудара 48, тел. 065/370-524.

Издајем нов полунамјештен стан 50 m^2, а може и празан, паркинг за ауто посебан улаз, остало по договору, озбиљне понуде, тел. 051/355-671.

Издајем намјештену гарсоњеру са гријањем, посебан улаз, тел. 065/205-109.

Издајем намјештен једнособан стан са централним гријањем у Б. Луци, тел. 065/257-127.

Издајем једнособан стан празан и пословни простор за више намјена, ул. Петра Пецније 48, Б. Лука, тел. 051/370-298.

Издајем полунамјештен стан под Старчевицом на дужи период, стамбена зграда, централно гријање, И крајишке бригаде НО, тел. 065/636-545.

Издајем двособан стан ненамјештен на Старчевици ул. Српских устаника без гријања у кући, тел. 065/822-382.

Издајем стан, улица Жарка Згоњанина 28 Ц, тел. 065/029-765.

Издајем једнособан стан (дворишна кућа) у Дервишима на главном путу, тел. 051/386-339.

Издајем празан двособан стан Српских рудара 48, тел. 051/280-922.

Издајем нов стан 37 m^2 насеље "жуте зграде", Б.Лука уз уговор, тел. 065/425-569.

Издајем гарсоњеру, 34 m^2 или једнособан стан 50 m^2, празан или намјештен, Душка Кошчице 22, тел. 065/526-532.

Издајем једнособан намјештен стан, Лазарево I, ул. Саве Текелије 15, тел. 051/372-040.

ПОТРАЖЊА

Тражим цимера - намјештен стан, тел. 065/911-060.

Потребан стан близу основне школе у Росуљама, плаћам станарину до 300 КМ, тел. 065/363-252.

Самац тражи гарсоњеру или једнособан стан, на ужем подручју града, Обилићево, Борик, Старчевица, Центар, тел. 065/653-370.

ПОСЛОВНИ ПРОСТОРИ

ПРОДАЈА

Продајем пословне просторе 30 m^2, 43, 44, 68, 168, 185, 216, 360, 700, 1.260, 1.460 m^2 у Бањој Луци, тел. 065/549-687.

Продајем халу, тел. 065/631-613.

Продајем пословни простор од 30 m^2 у насељу Лорка и 80 m^2 у насељу Росуље, тел. 065/371-611.

Продајем пословни простор 100 m^2, ул. Карађорђева 239, код "Јадранке" на главној цести, цијена 2.100 КМ/m^2, тел. 065/588-889.

Продајем или издајем намјештен пословни простор (намјена канцеларије), 65 m^2, код "Боске", ул. Јеврејска, трећи спрат, тел. 065/516-927.

Продајем у Бањој Луци, у центру канцеларијски простор 90 m^2, тел. 065/698-012.

Продајем пословни простор 80 m^2, приземље, новоградња, одмах усељив, центар, тел. 065/511-121.

Продајем пословни простор у Н. вароши, Петра Прерадовића, 32 m^2, тел. 066/235-816.

Продајем пословни простор у Обилићеву, Вилсонова, 15 m^2, тел. 066/235-816.

Продајем пословни простор у Обилићеву, Цара Лазара, 2 етаже, 45,5 m^2, тел. 066/235-816.

Продајем - изнајмљујем опремљен кафе бар 50 m^2 + 26 m^2, власник, тел. 065/900-040.

ИЗДАВАЊЕ

Издајем за дочек Нове године кафе бар "Шестицу", тел. 065 /824-048.

Издајем пословни простор 80m^2 ул. Бранка Поповића 56 преко пута "Интерекса", тел. 387 65/663-313.

Издајем пословни простор у строгом центру града са три канцеларије плус остали садржај, има употребну дозволу, тел. 065/525-553.

Издајем пословни простор у центру, Јеврејска, 76 m^2, тел. 066/235-816.

Издајем пословни простор 40-50 m^2, ул. Новака Пивашевића, на почетку уз улицу, тел. 065/636-545; 065/939-969.

Изнајмљујемо пословне просторе Господска, величине 18, 30, 33, 40, 44, 55 m^2 и канцеларије са намјештајем, погодно за представништва, има гријање, климу и обезбјеђење, тел. 051/216-384; 065/522-802.

Издајем пословни простор погодан за канцеларије 27 m^2 централно гријање и паркинг простор, ул. Бранка Поповића 7, тел. 051/371-614.

Издајем пословне просторе 44 m^2, 48, 60, 150, 450, 450, 1460 m^2 у Бањој Луци, тел. 065/549-687.

Издајем врло повољно вишенамјенски пословни простор 80 m^2, Млађе Ђусића бб, Дракулић, тел. 065/063-311; 065/973-561.

Издаје се канцеларијски простор 37 и 49 m^2 на другом спрату, ул. Краља Алфонса 13. бр. 2, просторије Градске пивнице, тел. 051/226-800; 065/514-170.

Издајем пословни простор 60 m^2 са двије канцеларије и складиштем за више намјена, осим малопродаје, цијена 550 КМ, тел. 051/213-166.

Издајем пословни простор, 63 m^2, у припреми, приземље, у строгом центру Бање Луке, преко пута "Алпине" и "Унистурса", звати послије 16 часова, тел. 066/184-625.

Издајем складишни простор 170 m^2 + изложбени простор 150 m^2 + канцеларијски простор 90 m^2 код Приједорске петље (улаз са аутопута), тел. 065/996-725.

Издајем пословни простор у занатском центру Ханиште погодан за канцеларију, а може и за друге намјене, тел. 065/028-363.

Издајемо аутосервис - уходан, са комплет опремом, тел. 065/206-349.

Изнајмљујемо пословне просторе ул. Веселина Маслеше (Господска), приземље 45 m^2, други спрат 27 m^2, има гријање, климу и обезбјеђење, тел. 051/216-384; 065/522-802; 04258 М.

Издајем пословни простор, са употребном дозволом за ординације или канцеларије, ул. Јована Рашковића 7, повољно, тел. 051/303-722; 065/367-413.

Издајем намјештен пословни простор, (намјена канцеларије) код Боске, ул. Јеврејска, трећи спрат, тел. 066/371-611.

Издајем пословни простор 90 m^2 код "Интерекса", Бранка Поповића 60 Бања Лука, тел. 065/584-872; 051/371-846.

Издајем изложбено (200 m^2) - магацински (300 m^2) простор на аутопуту, Суботичка бб, тел. 065/932-112.

Издајем пословни простор, 32 m^2 у Кулаанима бб, код Залужана, може пекотека, месница, трговина, итд., тел. 065/354-774.

Издајем локал за прославу Нове године и божићних празника, тел. 065/429-104; 051/219-856.

Издајем пословни простор 20 или 45m^2 са употребном дозволом за разне намјене у Његошевој 55а Бања Лука, тел. 065/530-030.

Издајем пословни простор, двије канцеларије или канцеларија и складиште 36 m^2 код "Чајавеца", цијена 500 КМ, тел. 066/446-903.

Издајем пословни простор, 30 m^2, приземље , строги центар (РК "Боска"), тел. 065/524-505.

Издајем пословни простор код основне школе на Обилићеву, властито гријање, погодно за трговине, тел. 065/587-300.

Издајем пословни простор 22 m^2 јефитно 150 КМ Карађорђева 445 Б.Лука, тел. 282-106; 065/635-449.

Издајем вишенамјенски пословни простор 100+100 м², ул. Браће Подгорника 47, употребна дозвола, тел. 065/217-909.

Издајем канцеларије, тел. 065/631-613.

Издајем двије луксузно опремљене канцеларије на Старчевици, тел. 065/512-035.

Издајем повољно 100 м² простора близу центра, Мословачка 12, тел. 051/308-084; 066/642-376.

Издајем пословни простор погодан за представништво, апотеку, амбуланте и канцеларију, Душка Кошчице 22, тел. 065/526-532.

Издајем по веома повољној цијени, канцеларијски простор на локацији "Чајавеца", Јована Дучића 23 А, тел. 214-945.

ГАРАЖЕ

ПРОДАЈА

Продајем зидану гаражу 16 м² са уведеном струјом, у центру града иза "Екватор" зграде, тел. 065/528-528.

ИЗДАВАЊЕ

Издајем гаражу у Росуљама 15 м², уз кућу, тел. 051/304-914.

ПЛАЦЕВИ

ПРОДАЈА

Продајем 1.650 м² земље (два плаца) код школе у Мотикама, поред потока, тел. 065/516-927.

Продајем плац у Трну, одлична локација, тел. 065/206-349.

Продајем 2.000 м² парцелу код Топлане, тел. 065/631-613.

Бања Лука - Пријечани 1100 м² (кућиште) 1/1 уведена струја и вода на плацу, асфалт, ограђено, помоћни објекат, воће, цијена по договору, тел. 066/847-606; 065/970-068.

Продајем плац 1.000 м² у Крминама под боровима и плац 1.900 м² у Великом Блашку, хитно и повољно, тел. 065/636-545: 065/939-969.

Продајем плац 700 м² и мањи недовршени објекат 6х8 покривен 1/1 уз асфалт у Драгочају цијена 35.000 КМ, тел. 065/612-983.

Продајем плац код Београда 600 м² аутопут ЗГ - БГ, насеље Грмовац 2.000 евра, тел. 065/687-913; 051/435-685.

Продајем повољно 6,5 дунума земље у комаду крај канала Лакташи - Србац у Маглајанима, тел. 065/757-397.

Продајем плацеве у ул. Благоја Паровића, дозвољена градња, власништво 1/1, тел. 065/279-619.

Продајем плац на мору, 454 м², Милна Брач, цијена повољна, папири уредни, пут, вода, струја, тел. 051/482-249; 066/286-594.

Продајем у Бањој Луци земљу за пословну и стамбену градњу, тел. 065/698-012.

Продајем плац у Горњој Чесми 1100 м², 1/1 цијена 30 КМ по м², тел. 065/355-060.

Продајем плац 1700 м² за градњу куће, викендице насеље Павловац, четири и по км од центра града, тел. 282-106; 065/635-449.

Продајем два плаца са УТ условима, тел. 065/623-554.

Продајем 60 дунума земље и шуме у комаду, хитно, тел. 065/623-554.

Продајем мање плацеве на почетку Јакуповаца близу новог аутопута све погодности за градњу, цијена повољна, тел. 066/467-752.

Продајем два плаца по 600 м² у Трну и у Карановрду поред Врбаса, тел. 065/516-927.

Продајем 3.000 м² плаца на Јелића брду, Јакуповци - Лакташи и плац од 1.000 м² на Крчмарицама, Слатина, близина воде и струје, тел. 065/636-545; 065/939-969.

Повољно продајем плац 600 м², насеље Павловац за градњу куће или викендице, четири и по км од центра града, цијена 7000 КМ, тел. 066/742-581.

Продајем више плацева у Дебељацима, дозвољена градња и плац од 4.000 м², више "Космоса", ул. Жарка Згоњанина, хитно, равница, тел. 065/636-545; 065/939-969.

Продајем плацеве у Бањој Луци, тел. 066/165-323.

Продајем поред аутопута код "Ћамбеле" 30.000 м² земље, цијена 100 евра/м², тел. 065/371-611.

Продајем двије парцеле, повољно за викендице, тел. 066/899-241.

Продјем 20 дунума земље на транзитном путу Приједор - Бања Лука подесно за индустријски погон, тел. 051/317-719.

Продајем плац - земљу 4.000 м² у Пријаковцима, цијена 32.000 КМ, тел. 065/549-687.

Продајем плац 400 м² у Дракулићу од споменика 1.000 м, цијена 16.500 КМ, са комплет грађевинском документацијом и пројектом, тел. 065/588-889.

Продајем повољно плацеве код мотела "Брвнара", горње Мотике, тел. 065/789-138.

Продајем 1.650 м² земље (два плаца) код школе у Мотикама, поред потока, тел. 065/671-420.

Продајем плац крај Врбаса послије мотела "Драгана" 630 м² цијена 30.000 КМ, тел. 066/264-138.

Продајем плац у Шушњарима 1.605 м² удаљено од магистралног пута 100 м, тел. 051/539-006; 065/650-289.

Продајем седам дунума земље у Јакуповцима, телефон, вода, струја и асфалт, погодно за све намјене, тел. 051/539-006; 065/650-289.

Продаје се термоакумулациона пећ, тел. 051/380-798.

Лакташи - Маховљани, продајем 27 дунума земље поред цесте Б. Лука - Градишка, тел. 065/569-294.

Лакташи - Јаблан, продајем 4 дунума земље, тел. 065/569-294.

Продајем плацеве површине 951м² и 3.848 м² у Куљанима - Бања Лука, тел. 051/464-360; 066/408-499.

Продајем плац 700 м² и мањи недовршени објекат 6х8 покривен 1/1 уз асфалт у Драгочају цијена 35.000 КМ, тел. 065/612-983.

Продајем 3000 м² земље у Дракулићу 20 КМ по м², повољно, власништво 1/1, тел. 381-249; 065/926-261.

Продајем плацеве за стамбено-пословне објекте (Бања Лука), тел. 065/549-687.

Б.Лука, Рамићи, продајем плацеве од 500 м² и 1000 м², тел. 065/569-294.

Продајем плац 1700 м², у Десној Новоселији, крај главног пута, 800 м од фабрике воде, тел. 065/605-445; 051/413-257.

Продајем повољно плац површине 700 м², асфалт, вода, канализација, дозвољена градња куће за становање, насеље Лауш 2, тел. 051/437-862.

Продајем два одвојена плаца од шест и седам дунума земље у Карановцу, тел. 066/242-599.

Продајем плацеве у Пријечанима од 300 до 500 м², 1/1, цијена по договору, струја, асфалт, вода, тел. 065/970-068.

Продајем 3.000 м² земље у Чардачанима, 1/1, равница, 2 км од Клашница, лијево, повољно, тел. 371-166.

Продајем осам дунума земље - равница, 150 м од главне улице - Чардачани, тел. 051/314-523; 065/657-630.

Продајем четири дунума земље, шума - драча, тел. 051/ 314-523; 065/657-630.

Продајем плац у Јаблану Горњем, 4.000 м², цијена 35.000 КМ, тел. 065/811-058.

Продајем плац 750 м² Лауш - Б.Лука, тел. 051/308-895.

Продајем мањи плац у Лазареву, близу "Интерекса" УТЕ услови, канализација, цијена повољна, тел. 065/288-628; 065/996-568.

Продајем два плаца на почетку Јакуповаца близу Клашница,цијена повољна,, тел. 065/803-315.

Продајем 19 дунума земље у комаду, асфалт, струја, вода, цијена 4 КМ/м², тел. 051/461-644.

Продајем плац, 440 м², у Дракулићу, 6 км од центра Б. Луке, цијена 15.500 КМ, тел. 065/662-776.

Продајем у Дервишима више плацева са различитим квадратурама, тел. 065/698-012.

Продајем више плацева у Чесми, тел. 065/311-212.

Продајем 3000 м² земље у Шушњарима 100 м од фирме "Елим", тел. 065/034-932.

Продајем 8 дунума земље у Новој Тополи 1/1, насеље Крајишник, звати од 10 до 20 часова, тел. 00385 52/543-601.

СОБЕ

ИЗДАВАЊЕ

Издајем собу за двије дјевојке, Центар, тел. 066/532-645.

Издајем собу у центру града, новоградња студенткињи непушачу, употреба купатила и кухиње, звати у послијеподневним часовима, тел. 051/314-485.

Издајем намјештену собу у Обилићеву, тел. 051/429-662.

Издајем намјештену собу са гријањем, тел. 214-858; 065/062-707.

Издајем намјештену собу, ул. Књаза Милоша 45 а, Лазарево 3, тел. 051/327-050.

Издаје се дјевојкама студенткињама двокреветна соба, посебан улаз, централно гријање - Борик, тел. 051/315-982.

Издајем лежај у двокреветној соби за студента, мушкарца, у Борику преко пута Кампуса, тел. 051/350-753; 066/834-204.

ВИКЕНДИЦЕ

ПРОДАЈА

Продајем више викендица на подручју Бање Луке и Лакташа, тел. 065/671-420.

Продајем повољно више викендица и плацева у Слатини и околини, тел. 588-150; 065/964-929.

Продајем викенд кућу у Јакуповцима, земље 650 м², цијена 15.000 евра, погодна за пензионере, тел. 065/674-557.

Продајем викендицу са 6.000 м² земље у селу Вршани код Прњавора, цијена по договору, тел. 051/437-698; 065/514-837.

ИЗДАВАЊЕ

Издајем викендицу у Кнежеву, 4 лежаја + помоћни, цијена 50 КМ дневно, тел. 065/811-058.

МОТОРНА ВОЗИЛА

ПРОДАЈА

Продајем "нисан терано", 2,7 2004. год. Цијена 23000 КМ, тел. 387 65/515-052.

Продајем "фијат темпру" 1.6, бензин, 91. г, алуминијумске фелге, радио, сива металик, повољно: 2.100 КМ, тел. 387 65/629-001.

Продајем "BMW" 320 D 2006 црвени, екстра стање, тел. 387 66/766-920.

Продајем плински виљушкар yalle 98. год. 1500 кг. Н =4.5 м, тел. 387 65/515-052.

Продајем "голф 2", дизел, 86. годиште, у одличном стању, регистрован до априла 2010, боја трула вишња, тел. 38765/682-768.

Продајем "хјундаи елантра" у добром стању 2,0 бензин. Година производње 2002. Тел. 065/685-800.

Продајем "форд 1,6" дизел караван 88 годиште истекла регистрација цијена 950 КМ 065/864-275.

Продајем "форд фијесту" год. произ. 1996. у супер стању, тел. 065/353-418.

Продајем аутоприколицу "сабатијер" са поклопцем, тел .065/971-583 и 065/410-485.

Продајем "рено меган", 2004. годиште, фул опрема, као нов, плаћена царина и ПДВ, цијена 12.800 КМ, тел. 065/040-404.

Продајем "форд фокус" 1.8 TDCI караван, 2002. годиште, плаћена царина и ПДВ, у одличном стању, цијена 9.700 КМ, тел. 065/040-404.

Продајем "опел вектру", 1,6 и, 89. г. п., трула вишња, алуминијумске фелге, CD, цијена 3.700 КМ, тел. 065/917-113.

Продајем "мерцедес" А 160 CDI, први власник, прва регистрација 2005. године, тел. 065/516-859.

Продајем нов мотор, четвороточкаш. Врло повољно, тел. 065/511-639.

Продајем "мицубиши" 1,6 GLX 99. год. плин, аларм, фул опрема, регистрација 09/10. цијена 8.700 КМ, тел. 065/957-312.

Продајем пасат четири, 1,6 бензин, 1996, год. регистрован , лимузина металик сиви са климом, тел. 065/522-208.

Продајем "рено клио" 1.9 дизел, 1993. г. п. регистрован, боја жута, цијена 3.000 КМ, тел. 065/986-010.

Продајем "голф 2", 1,6 дизел, 90. годиште, двоје врата, плави, цијена 3.500 КМ, тел. 065/573-120.

Продајем "голф 2" бензин, 1,6 произв. 1989. г. регистрован до августа 2010. године, тел. 065/962-386.

Продајем "голфа 2" 84. годиште, регистрован до 8.7.10, тел. 065/742-388.

Продајем више WV - комби возила, дизел, Т2-Т3-путничко, теретно, комбиновано - исправно, регистровано - нерегистровано, тел. 065/511-057.

Продаје се "волво" 440-460, продаје се у дијеловима, тел. 065/218-600.

Продајем "рено 21" GTL, 1.7 бензин, 88. годиште, може и замјена за скупље, тел. 065/922-499.

Продајем нов скутер марке "јиангсу", запремина 49,9 цц, произведен 2009, цијена 800 КМ, тел. 066/283-456.

Продајем "голф" двојку, сачуван, регистрован, цијена веома повољна, тел. 065/864-275.

Продајем "фијат уно", металик плави, 1990. год., регистрован до 10.9.2010, 1,6/55 КС, тел. 065/805-000.

Продајем "пасат 3", 1,8, бензин-плин, атест, рег. до 10.2010. лимузина цијена фиксна 5500 КМ, тел. 065/573-120.

Продајем "WV пасат" караван, 2002. годиште, дизел, регистрован, у одличном стању. Може замјена за мање возило, цијена 13.500 КМ, тел. 066/225-522.

Продајем "фиат уно" 45, 89. год. рег. до јуна 2010. цијена фиксно 1500 КМ, тел. 065/573-120.

Продајем "голф 5" 2005. год. црна металик боја, ел. подизачи стакла, 4 аир бага, клима, ал. фелге, серво TDI 1.9. цијена 16.500 КМ, могућа замјена за "голф 3" уз доплату, тел. 066/910-074.

Продајем "мерцедес" 190 у дијеловима, халадњак за "мерцедес спринтер", тел. 065/218-600.

Продајем "фијат типо" 1,4 IE, црвени металик, 95. годиште, у одличном стању, тел. 065/513-894.

ЗАМЈЕНА

Мијењам "нисан терано" 2.7-2004. год. за већи комби или мањи "мерцедесов" камион, тел. 387 65/515-052.

ДИЈЕЛОВИ И ОПРЕМА

Продајем фабрички кров за трактор IMT 539, цијена 120 КМ, тел. 065/864-275.

Продајем лијеви ретровизор (механички) за "голф 3", веома повољно, тел. 065/894-570.

Продајем електроподизаче стакла за "голф 2" са 4 врата са инсталацијом и прекидачима, тел. 065/894-570.

Продајем четири гуме јако добре 255-50-Р19 177ВМ+с, тел. 065/931-383.

Продајем четири фелге цл.15 цола "форд фокус" 5 рупа, тел. 065/931-383.

Продајем гуме 215-65-Р 16ц М+С, тел. 065/931-383.

Продајем двије челичне фелге 15-ке за "ауди", четири рупе, тел. 065/519-217.

Продајем оригинал куку за "рено меган", цијена 100 КМ, тел. 065/519-217.

Продајем челичне фелге 14 цола за "голф 4" и фелге 15 цола за "мицубиши", тел. 065/931-383.

МАШИНЕ И АЛАТИ

ПРОДАЈА

Продајем линију за обраду метала, мало употребљавано, има 12 машина и гарнитура, купац добија дугорочан посао, тел. 066/174-794.

Продајем и сервисирам нове привредне и пољопривредне машине, мрвилице, шроталице, циркуларе хобларице и друге алате, тел. 051/532-426.

Продајем чантоград (машину за чишћење тепиха и подова), тел. 065/205-109.

Продајем грајфер за утовар ђубрива и плугове обртаче, тел. 065/931-383.

Продајем машину јачег капацитета за мљевење воћа и поврћа, врло повољно, тел. 051/532-426.

Продајем машину за унутрашње прање аутомобила - "kerher", тел. 065/205-109.

Продајем два цјепача за дрва, 7 и 8 тона, нова, тел. 065/566-954.

УГОСТИТЕЉСТВО

ПРОДАЈА

Продајем ел. шпорет комбинација плин-струја и са дуплом рерном за пите, произвођач "Иго Љубљана", тел. 065/588-889.

Продајем нов угоститељски намјештај, цијена по договору, тел. 051/532-426.

ГРАЂЕВИНАРСТВО

ПРОДАЈА

Продајем суву јелову грађу - 60 рогова 10х12х600 повољно, тел. 065/875-502.

Зимска распродаја резане грађе и грађевинског материјала, тел. 38765/541-743.

Продајем клозет шољу, умиваоник, три чесме нове за судопер и умиваоник, туш батерију са цријевом нову, ормарић за купатило са два огледала са стране, тел. 216-358; 061/286-786.

Продајем два дрвена прозора за кућу, два кауча дрвена и двије фотеље, ТА пећ, шах дрвени нови, храстово буре ново 85 л, тел. 216-358; 061/286-786.

Продајем суву јелову грађу, 60 рогова 10x12x600, повољно, тел. 065/875-502.

Продајем алуминијумски излог 2,2 x 2,2 м са улазним вратима, тел. 065/609-939.

Продајем прозор алуминијумски 0,80 x 0,80, тел. 065/609-939.

РАЧУНАРИ
ПРОДАЈА

Продајем Pentium4 са DVD цијена 110 КМ. Продајем LAPTOP P4 одлично стање, торба 400 КМ. Продајем P4 на 3.2G Hz, миш, тастатура, цијена 190 КМ, тел. 387 65/540-885.

МОБИЛНИ ТЕЛЕФОНИ
КУПОВИНА

Купујем маску за "sony ericsson" з 210 г, искључиво црвену, тел. 065/610-609.

МУЗИКА
ПРОДАЈА

Продајем хармонику мелодију 60 басова, три регистра и хармонику велтмаистер 60 басова, 5 регистара, одлична за почетнике, цијена по вијећу, тел. 065/206-060.

Продајем пианино "петроф" са три педале, тел. 065/561-459.

АПАРАТИ ЗА ДОМАЋИНСТВО
ПРОДАЈА

Поправљам веш машине, шпорете и друге кућанске апарате, тел. 387 65/322-769.

Продајем мали самоотапајући фрижидер "Liebherr" (Њемачка), 131 л, 150 КМ, тел. 052/233-550; 065/819-819.

Продајем ТА пећ од 6 kW растављена за транспорт, тел. 051/371-614.

Повољно продајем веш машину од росфраја, запремина 10 кг сувог веша. Веш се ставља одозго, тел. 051/463-703.

НАМЈЕШТАЈ
ПРОДАЈА

Продајем квалитетан тросјед на развлачење, са три фотеље, пуно дрво, тел. 065/650-441.

УСЛУГЕ
ОСТАЛО

Дјечији свијет "Piccolino" прима дјецу од 6 мјесеци до 6 година на чување, тел. 065/828-205 и 051/358-421.

Озбиљна и одговоран жена тражи посао чишћења станова и пословних просторија, а може и њега старијих особа, тел. 051/279-147.

Куцање семинарских и других стручних радова, припрема за штампу књига, брошура, приручника, стручних часописа и новина, израда календара, визит карти и сл., тел. 065/930-031 или 066/119-221.

Димњачар, чистим димњаке и пећи за централна гријања, повољно, тел. 051/483-144 и 065/670-639.

Озбиљна жена из Јакуповаца, чувала би старију особу, тел. 065/674-557.

Озбиљна жена чувала би дјецу, тел. 387 66/869-724.

Проналажење подземних вода бушење бунара. Рад на подручју БЛ, КД, Приједора, Градишке, Прњавора, Дервенте, двадесетогодишње искуство у раду, тел. 387 65/952-183.

Професор математике са великим искуством даје часове гимназијалцима, техничарима и студентима економије, припрема такмичаре, тел. 051/217-260; 065/837-295.

Школа рачунара "Giga Computers" организује све врсте курсева за рад на рачунарима. Организујемо и курс за књиговодство. Улица Саве Мркаља 2, код Бироа за запошљавање. Звати сваки дан, тел. 051/213-088; 065/520-223.

Димњачар врши све димњачарске услуге, брзо, повољно, квалитетно, тел. 051/397-396.

Изводим све врсте масаже и кинезитерапијских процедура код хроничних и дегеративних стања, тел. 066/268-938.

Све врсте ретровизора за аутобусе, камионе и комби возила, џипове, те крива и разана огледала са уградњом за путничка кола, фарови за "голф" и "мерцедес", тел. 065/538-048.

Овлаштени преводилац-стални судски тумач за енглески и руски језик. Пријем докумената од 8 до 20 часова, тел. 387 65/535-820 и 066/497-868.

Чувала бих старију особу, само у Бањој Луци, тел. 065/251-124.

Електричар, врши замјену електро опреме, те повољно поставља нове и санира старе електро - инсталације, тел. 065/418-878.

Професор даје инструкције из физике и математике основцима, средњошколцима и студентима, тел. 065/384-495.

Поправљам оквире наочара, свих врста, брзо и квалитетно Алеја Светог Саве бр. 16, тел. 051/318-227.

Педагог (32), озбиљна и одговорна, чувала бих дијете у вашем стану, тел. 065/418-795.

Професор енглеског језика - даје часове и инструкције, преводи текстова и докумената, судски тумач - преводилац, тел. 065/938-401.

Електричар замјена, уградња аутоматских осигурача, интерфони, индикатори, плафоњере, монтажа бројила, громобрана, инсталације, итд., тел. 065/566-141.

Дајем инструкције из српског језика и математике за ученике од првог до петог разреда основне школе, тел. 065/343-633.

Превоз аутомобилом, селидбе камионом, са радницима или по договору. Одговорно и повољно, тел. 065/198-933; 063/541-688.

Наставница математике даје инструкције ученицима основне школе, тел. 051/302-196.

Искусан молер брзо и квалитетно изводи молерске радове, тел. 066/998-005.

Продајем огревна дрва, може метерица, а може и цијепана, тел. 065/209-268.

Помажем ученицима од првог до петог разреда при учењу и изради задатака, тел. 065/461-666.

Услуге кречења, глетовања, тапете, унуташње фасаде, изолације и постављање ригипса, ламината, плочица, као и санација и адапатација стамбено пословних простора, тел. 065/343-745.

Услуге водоинсталације, поправци, одчепљење одвода, електро поправци, остало, 00-24 часа, тел. 065/882-511; 438-116.

ГАРДЕРОБА
ПРОДАЈА

Ради затварања бутика продајем повољно женску конфекцију из Бугарске, Турске и Индије, тел. 065/767-888.

РАЗНА РОБА
ПРОДАЈА

Продајем инвентар за фризерски салон, тел. 065/469-598.

Продајем саднице пачемпреса, туја за живе ограде и украсно грмље, повољно, тел. 065/624-163.

Продајем кућни бицикл и степер. Увоз из Њемачке, у одличном стању, повољно, тел. 387 65/516-441 ; 051/216-969.

Продајем обућу 250 пари цијена 20КМ по пару може компензација, тел. 387 65/977-656.

Продајем повољно два гробна мјеста (једно поред другог) на гробљу у Борику, тел. 387 65/328-695.

Продајем "kercher" машину за прање аутомобила, топла вода дизел, тел. 387 65/515-052.

Продајем хидрауличку козметичарску столицу кратко кориштену, тел. 38765/186-503.

Продајем два половна дрвена прозора са дуплим крилима, једна дрвена улазна врата и салонит плоче, тел. 065/884-505.

Caverta нова вијагра, најјача потенција за мушкарце, велики избор препарата за потенцију, дискретно, позовите, тел. 387 66/541-040; 065/417 196.

Продајем малу пословну торбу (кожа, 4 преграде, блок А4, могућност закључавања), цијена 40 КМ, тел. 052/233-550; 065/819-819.

Продајем камин, веома повољно, тел. 051/463-703.

Продајем алкатан цијеви, два цола, осам бари, за воду, за довод или одвод, по повољној цијени, продајем трофазни мотор, један и по KW, 2.800 обртаја, тел. 065/206-060.

Продајем шљивовицу стару двије године, јачине 50 степени, 8 КМ/л,, тел. 051/461-639.

Продајем гробницу са шест мјеста у Лазареву, тел. 308-686.

Продајем дуње на велико за џем као и ракију. Цијена повољна, тел. 065/276-398.

Продајем вагу важе до 5 кг, тел. 065/588-889.

Продајем гробнице бетонске у православном гробљу Борик, Бања Лука за 2,3,5,6,8,10, 12,16,18 мјеста, тел. 065/973-605.

Продајем глисер са мотором и приколицом, тел. 065/927-086.

Продајем скоро нов тепих, повољно, тел. 065/914-059.

Продајем багремово коље цијепано обло зашиљено и опаљено дужине 170 цм, комада 60, цијена 3 КМ/ком, тел. 065/451-297.

Продајем видео рикордер "панасоник" и продајем књиге разног жанра, повољно, тел. 051/302-196.

Продајем пумпу за претакање плина (гаса) комплетну (јефтино), тел. 370-781; 066/120-310.

Продајем "крцко сирће" од дивљих јабука, тел. 065/419-229.

Продајем будимке изузетно слатке, цијена 0,50 КМ по килограму, тел. 051/370-209; 066/240-039.

Продајем ролере, бр. 39, повољно, тел. 051/314-452.

Продајем веш-машину "горње" и ТА пећ 4 KW, све под гаранцију, тел. 065/411-568.

Продајем трговачку вагу "либела", важе 5 кг, цијена 150 КМ, тел. 065/817-246.

Продајем таблете за смањење потрошње горива за бензинске и дизел моторе код путничких и теретних возила, уштеда до 30 % горива, упуства за употребу, тел. 066/174-794.

Продајем ТА пећ VI и електрични шпорет, повољно, тел. 066/748-681.

Продајем цистерну за воду марке Фап, тел. 066/862-025.

Продајем термоакумулациону пећ 4 KW МГ Краљево, мало коришћена на точкићима, тел. 381-526.

Продајем пулцеве и багремово коље, тел. 065/206-060.

Продајем гајбе од пива, повољно, тел. 065/707-190.

Продајем телефон фиксни "панасоник", модел bKX-TC 1035 BxB, као нов, цијена по договору и продајем наочаре са диоптријом од +0.75 до +4.00, мађарске производње, цијена 5 КМ, тел. 051/315-548.

Продајем Вилерове гоблене, мајка Божија са дјететом, ковачница и тајна вечера, тел. 053/430-600.

Продајем сто метални округли са четири полуфотеље и тепих вунени 2.5 x 3.00 м, цијене по договору, тел. 051/315-548.

Продајем соларијуме са гаранцијом, превоз и монтажа гратис, тел. 065/174-022.

Продајем гробницу са шест гробних мјеста у гробљу "Свети Пантелија", повољно, тел. 051/216-067.

Продајем ауто-приколицу са резервним точком, алуминијским кровом, као нова, дужина 186 цм, ширина 107 цм и висина 150 цм, и црно вино, тел. 065/543-295.

Продајем легла калифорнијских глиста, хумус саднице јасена и граба, или мијењам за свиње, ракију или стајњак, тел. 065/282-104.

Продајем повољно храстова дрва, изрезана и поред пута, тел. 065/817-237.

Продајем радни сто за ученика - 50 КМ, тел. 065/441-115.

Продајем на Ребровачком гробљу новоизграђену бетонску гробницу, за двије особе, покривна плоча и облоге, црни мермер, тел. 051/308-613.

Продајем дјечија колица, 5 м металне карнише, фритезу, четири гуме (195 x 65 x 15), витрину, собни столић, мали бојлер 5 л, четири пластичне столице, пет вртних дрвених столица, тел. 065/811-058.

ЗАПОШЉАВАЊЕ

Хитно потребна конобарица за рад у кафићу у Обилићеву, тел. 065/222-395.

Организацији "Добри медо" потребне одговорне женске особе ради чувања дјеце на дужи период, тел. 065/412-112.

Потребне двије дјевојке за рад у кафићу у Херцег Новом стан обезбијеђен, тел. 00382 68/069-998; 00382 68146160.

Ако сте довољно вриједни и амбициозни - јавите нам се! Посао може бити ваш! Може и SMS, тел. 065/882-209.

Хитно потребна дјевојка за рад у диспечерском центру, тел. 051/321-120.

ЛИЧНИ КОНТАКТИ

Мушкарац тражи дјевојку за повремено интимно тајно дружење. Само SMS, тел. 387 65/281-523.

Веома усамљен човјек, без обавеза, жели да упозна слободну женску особу до 55 г. ради брака. SMS, тел. 387 66/989-935.

Момак са села (околина Лакташа) тражи искрену дјевојку за брак старости од 25 до 32 године, тел. 066/542-497.

Слободан виталан интелектуалац жели познанство, могућ брак са искреном женом до 55 г., тел. 066/200-024.

КУПОН ЗА БЕСПЛАТНЕ МАЛЕ ОГЛАСЕ

Можете предати у свим нашим објектима (књижарама - киосцима), путем поште на адресу: "Глас Српске" АД, Краља Петра I Карађорђевића 59, Бања Лука

Текст: .....

.....

.....

Телефон: .....

Спорт

Немојте ме више ништа питати о увођењу видео-снимака, технологије и нових изума у фудбалу. Док сам предсједник FIFA, никаквих новина неће бити.

Сеп Блатер, предсједник FIFA

Рено остаје у "формули 1"

Француски произвођач аутомобила Рено остаће у "формули 1" и послије продаје 75 одсто дионица свог тркачког тима "Жени капиталу", луксембуршкој компанији за нове технологије и мото-спорт. "Најбржи караван" већ су напустили велики произвођачи Хонда, Тојота и BMW.

Трећи пораз Радничког

Одбојкаши Радничког из Крагујевца изгубили су и трећи меч у групи "Д" Лиге европских шампиона. Раднички је поражен у Шпанији од Теруела са 0:3 (17:25, 16:25, 22:25), послије нешто више од сата игре. У сљедећој рунди српски првак дочекује Теруело.

директно

Млади Јапанац Камуи Кобајаши (23) и сљедеће сезоне ће наступати у "формули 1" пошто је потписао уговор са Заубером. Кобајаши је претходне сезоне дебитовао у "најбржем циркусу" када је одвезао посљедње двије трке за Тојоту, а у Абу Дабију је био одличан шести.

Иако су италијански медији спекулисали да ће тренер Интера Жозе Мурињо ускоро добити отказ, чини се да ће португалски стручњак и даље остати на "Ђузепе Меаци", пошто има пуну подршку управе у лову на "скудето" и пехар Лиге шампиона.

иза кулиса

Фото дана

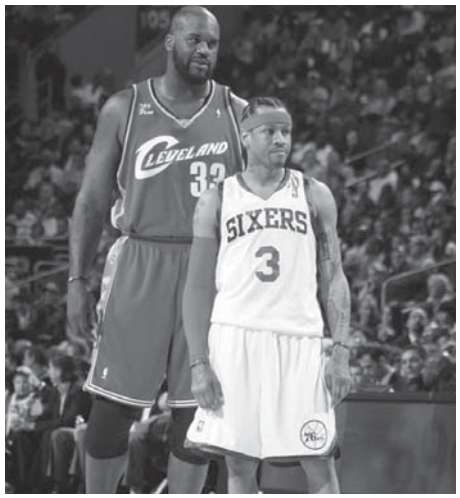

"Мали" и "велики" мајстор. Омалени адут Филаделфије Ален Ајверсон и горостас Кливленда Шекил О'Нил одмјерили су снаге у "Ваковија центру", а на крају Голијат је, ипак, побиједио Давида.

Из Кошаркашког савеза Србије поручују

ФОТО - АРЕНЦИЈЕ

Александар Марић

Борићемо се за Марића

Да би он могао да игра за нашу земљу, то мора да дозволи Кошаркашка федерација Аустралије, а потом је неопходна и сагласност FIBA, рекао Душан Ивковић

БЕОГРАД - Након што су сумирали утиске са жријеба за Свјетско првенство, у Кошаркашком савезу Србије су се окренули новом проблему - ангажману Александра Марића.

- Марић игра јако добро, о чему сведочи податак да је водећи играч Евролиге. Да би он могао да игра за нашу земљу, то мора да дозволи Кошаркашка федерација Аустралије. Потом, неопходна је и сагласност FIBA. Она се добија уколико ће промена кошаркашког држављанства допринети развоју кошарке. Питање је да ли смо ми кошаркашка земља у развоју. Целу причу око Марића потегли су медији, али немојте мислити да смо ми спавали - рекао је селектор "орлова" Душан Ивковић.

МАРИЋ жели да игра за "орлове"

Дуда је подсјетио да је и раније било приједлога да се за потребе репрезентације ангажује странац, али да је сада ситуација другачија пошто је Марић српског порријекла:

- Тражили су појединци да на позицију плејмејкера доведемо Американца, правдајући се причама да су то урадили Руси са Холденом и да су освојили титулу првака Европе. Код нас су, конкретно, у оптицају била два имена - Омар Кук и Милтон Паласио, који су играли у нашој земљи. Ја сам то одбио. Међутим, овде је реч о томе да ли нам је Марић као профил играча потребан. Ја одмах могу да вам кажем да је његов профил потребан свим репрезентацијама - био је јасан легендарни стручњак.

КАПИЧИЋ

Предсједник КС Србије Драган Капичић говорио је о конкретним потезима српске "куће" кошарке.
- Контактираћемо са Аустралијанцима, а оно што је у цијелој причи позитивно, то је велика жеља Марића да игра за Србију. Зато ћемо тражити да он добије могућност да игра за наш државни тим. Међутим, тешко је очекивати позитиван одговор с обзиром на то да су нам баш Аустралијанци противници у групи. А ако стигне позитиван одговор, обратићемо се и FIBA - нагласио је Капичић.

Трибина

Владан ЛУКИЋ, предсједник ФК Црвена звезда

"И даље нам је потребан сваки гледалац, купљена улазница, спонзор - мали и велики"

Звезда један од стубова српства

Дошао сам у Црвену звезду да будемо први и најбољи. Нисам рекао да то можемо одмах, јер је наслеђена ситуација тешка, али ја увек верујем. И нисам веровао само ја, веровали су моји сарадници и сви запослени у клубу, играчи, тренер и стручни штаб. Само они који верују могу да победе.

Успјели смо да од Звезде опет створимо народни клуб, један од стубова српства који су покушали да отуђе, елитизују и приватизују. Ми смо то променили. Народ је препознао да се подижемо, вратили су се на стадион и на тренинге. Продали смо 11.000 претплатних карата и Звезда је поново народна као што је била у време највећих успеха".

Ми нисмо дошли да је купимо, да трговјемо њоме - ми смо дошли да је вратимо на место које јој припада. Нажалост, годинама се Звезда уништавала и трговало се њоме, а све у жељи да једног дана постане нечија приватна.

Када сам постао предсједник, вредност клупске имовине процијењена је на 11 милиона евра. Одмах смо ангажовали једну од најпознатијих ревизорских кућа и наша имовина је процијењена на 30 милиона евра. И то у време рецесије. Овим потезом битно смо подигли кредибилитет Црвене звезде код банака, јер данас су дугована скоро дупло мања од вредности укњижене имовине.

Наравно, стари дугови још постоје и они нас свакодневно притискају. Сјећате ли се Броновицког, Баркоса, Саласа, Јаневског, Земана, Шишића? Вероватно више не. Е па, ми их се и те како сјећамо, јер гледамо сваког дана невероватне уговоре које су ти људи имали у Звезди, а које ми морамо да платимо.

Дакле, проблема још има и требаће још неколико година да се Звезда извуче из финансијске кризе, али радимо на томе. Зато нам је и даље потребан сваки гледалац, купљена улазница, спонзор - мали и велики.

ИЗБОР 10 НАЈБОЉИХ СПОРТИСТА РЕПУБЛИКЕ СРПСКЕ

За 55. традиционалну акцију нашег листа пријављени представници 19 струковних савеза

Спортски бисери Српске

У години на измаку наши спортисти блистали на домаћој и међународној сцени и постигли низ запажених резултата. Одлука жирија о коначном пласману у уторак, 22. децембра, у 18 часова

ПИШЕ: ДАРКО ПАШАГИЋ
darkop@glassrspke.com

БАЊА ЛУКА - До коначне одлуке ко је 55. најбољи спортиста у традиционалној акцији нашег листа остала су још четири дана. А ко ће бити проглашен за најбољег међу најбољима знаће се у уторак, 22. децембра. Тог дана у 18 часова одржаће се посљедња сједница жирија, а у 20.10 под покровитељством предсједника Српске Рајка Кузмановића у Банском двору уз директан пренос на Радио-телевизији Републике Српске почеће свечаност на којој ће и званично бити познати спортски лауреати за 2009. годину.

Као и претходних година наши спортисти су блистали на домаћој и међународној сцени и постигли низ запажених резултата, тако да жирију на чијем је челу Слободан Тешић предстоји тежак задатак да их рангира онако како заслужују.

1. Немања БИЛБИЈА (фудбал):

- Годину је обиљежио одличним наступима за сениорски тим бањолучког премијерлигаша, тренутно је најбољи стријелац екипе, а по мишљењу фудбалских стручњака један је од најбољих фудбалера у такмичењу Премијер лиге и Купа БиХ. С Борцем је освојио Куп Републике Српске, а у току јесени изборио је пласман у полуфинале Купа БиХ и тренутно с Борцем заузима другу позицију на табели Премијер лиге БиХ.

2. Миљан ЂОСИЋ (Теквондо савез):

- Постао је првак БиХ у формама и борбама, а на Купу Србије освојио прво мјесто у борбама и формама. На Европском првенству одржаном у Словенији освојио је бронзану медаљу у борбама до 85 килограма.

3. Горан ДОЈЧИНОВИЋ (аутомобилизам):

- Шампион Републике Српске и БиХ на брдским и кружним тркама у класи Н-1400 и 15. мјесто у шампионату Централно- европске зоне.

4. Оља ЖЕРАЈИЋ (кик-бокс):

- На Свјетском аматерском купу у Сарајеву освојила је прво мјесто, била најбоља на Интернационалном турниру у Бихаћу, првенству БиХ у Вогошћи и позивном турниру у Новом Пазару. Постала је свјетска професионална шампионка у дисциплини фул-контакт, а титулу је освојила у Требињу.

5. Маја МАСТИКОСА (пливање):

Првакиња БиХ на 100 и 200 метара слободно, шампионка Републике Српске на 50 и 200 метара слободно, те 100 метара делфин. На Међународном митингу "Сарајеву с љубављу" била је најбоља на 100 метара слободно, на Међународном митингу "11. април" у Београду освојила је злато на 50 метара слободно и 100 метара делфин, те бронзу на 200 метара слободно. На Међународном митингу "Хамбург спринт куп" била је првак на 50 метара слободно, а друга на 100 и 200 метара слободно.

6. Миодраг Р. САВИЋ (шах):

- Крајем 2008. (резултат није ушао у прошлу годину) постао је трећи пут појединачни шампион Републике Српске на шампионату у Гацку. На међународном турниру "Жупања 2009" дијелио је прво и друго мјесто. Побједник је великог Опен турнира у Сенти када је тријумфовао у конкуренцији више од 200 шахиста из десет земаља. Освојио је прва мјеста на шест викенд турнира у Србији и Црној Гори. Успјешно је играо Премијер лигу БиХ за Славију, а као професионалац игра и у првим лигама Црне Горе и Хрватске. На такмичењу елите у Хрватској на првој табли са 8,5 поена из 11 партија имао је најбољи резултат на првој плочи у конкуренцији велемајстора из више земаља. Изборио је пласман на сениорски шампионат Србије за 2010. годину.

7. Ђорђе ПАШТАР (куглање):

- Најбољи куглаш Републике Српске дуги низ година. У 2009. години освојио је титулу појединачног шампионата Републике Српске и БиХ и најбољи је појединац у Премијер лиги БиХ. С клубом је освојио вицешампионску титулу на нивоу БиХ и наступао на Еврокупу у Скопљу гдје је Бањолучанима измакао пласман у Европску лигу.

ДИРЕКТАН пренос на Радио-телевизији Републике Српске

8. Маја МИРДИЊА (карате):

- На свјетском првенству у Форт Лодердејлу (САД) освојила је златну медаљу у борбама појединачно у тешкој категорији, а бронзу у борбама екипно. На првенству Српске била је најбоља у борбама појединачно, друга у катама екипно, трећа у катама појединачно. На Купу Републике Српске освојила је златне медаље у борбама појединачно и екипно, а у катама појединачно и екипно била је друга. На Међународном турниру "Супер енпи куп" у Суботици била је најбоља у борбама екипно и појединачно, те у катама појединачно.

9. Милица ДЕУРА (кошарка):

СВЕЧАНОСТ у Банском двору почиње у 20.10 часова

- Са клубом је освојила Куп Републике Српске и БиХ. Припада реду најперспективнијих кошаркашица у Српској и БиХ. Са Младим Крајишником наступа у Регионалној WABA лиги.

10. Дејана КНЕЖЕВИЋ (рукомет):

- Ослонац је игре и једна од најзаслужнијих за постигнуте резултате Борца, који је у 2009. години освојио куплу круну на нивоу БиХ (првенство и Куп). Освојила је Куп Републике Српске, а њен тим је јесењи првак БиХ за текућу сезону без пораза. У Европи Борац је елиминисан у другом колу Челенџ купа.

11. Жана НОВАКОВИЋ (скијање):

- Чланица је "А" репрезентације Републике Српске и БиХ. Шампионка је БиХ у слалому и велеслалому, изборила је норму за Олимпијске игре у Ванкуверу у фебруару 2010. године. Учествовала је на Свјетском првенству у француском Валдизеру, те на тркама Свјетског купа "Семерин" (Аустрија), "Сљеме" (Хрватска)... Тренутно на међународној листи најбољих скијашица заузима 375. позицију. Освојила је два прва мјеста у слалому на FIS тркама у Санта Катарини (Италија), на Јахорини је била прва у слалому, на Бјелашници друга у велеслалому, на Сљемену (Хрватска) осма у велеслалому, у Шкофјој Локи (Словенија), 11. у велеслалому, на државном првенству Словеније освојила је 18. мјесто.

12. Драган БАБИЋ (кајак и кану):

- На Отвореном првенству БиХ у спусту освојио је прва мјеста у дисциплинама класик и спринт, у Горажду у слалому је био први појединачно и екипно. На Отвореном првенству Србије у Краљеву у класику и спринту био је најбољи, у слалому други, а на Отвореном првенству Хрватске у Вараждину у слалому трећи у класику и спринту четврти. Освојио је треће мјесто на првенству Загреба у слалому, а четврто у класику, док је на Агро купу био најбољи у класику. На Октобарском меморијалу у Краљеву био је најбољи, а на Загребачком и Вараждинском маратону трећи. На Еврокупу Бања Лука у слалому је био најбољи, у спринту други, а у класику и "хед ту хеду" трећи. На Свјетском купу у Нишу у слалому и класику био је четврти, а у спринту пети.

Маја Стојковић ФОТО: АРХИВА

13. Дражен СУБОТИЋ (џудо):

- На првенству Републике Српске и БиХ освајао је златне медаље у категорији преко 100 килограма, био је најбољи на Европском купу у Сарајеву, Трофеју "Звонко Осмајлић" у Београду, други на Међународном Купу Дубровника, док је на Балканском првенству приграбио треће мјесто и бронзану медаљу.

14. Данијел ТОПАЛОВИЋ (бокс):

- У 2009. години био је првак БиХ, учесник Свјетског првенства у Милану, у мечу репрезентација Републике Српске и Војводине остварио побједу, освојио златну медаљу на Међународном турниру "Хакија Турајлић" у Сарајеву, освојио златну медаљу на Међународном турниру "Радован Бисић" и пехар за најбољег домаћег борца.

15. Лусија КИМАНИ (атлетика):

- На Балканијади у маратону у Подгорици била је друга и остварила олимпијску норму и норму за ЕП у Шпанији сљедеће године. На Балканијади у кросу (Србија) била је трећа. Била је прва на полумаратону на Плитвицама (Хрватска), на Видовданској трци у Брчком, на кросу РТС у Београду, Зајечару и Лесковцу, те на екипном првенству БиХ у кросу. На полумаратону у Великој Горици (Хрватска) била је друга, на маратону у Јужној Кореји шеста, на митингу у Београду девета.

16. Дијана ВАСИЋ (одбојка):

- У 2009. години са брчанским Јединством освојила је куплу круну на нивоу БиХ (првенство и Куп). У овој сезони Јединство је опет водеће, без премца у Премијер лиги БиХ. У Челенџ купу Јединство је прошло два кола и пласирало се у шеснаестину финала. Дуго година је најбоља одбојкашица Републике Српске и БиХ.

17. Маја СТОЈКОВИЋ (Теквондо асоцијација):

- Освојила је прво мјесто на Отвореном првенству Угљевика, на првенству БиХ у Сарајеву, Миленијум опену у Вршцу, а била је учесница и "Аустрија опена" у Инсбруку. На Балканском првенству у Београду освојила је треће мјесто, док је шампионка Републике Српске са првенства у Бијељини.

18. Раде КЕЛЕЧЕВИЋ (спортски риболов):

Шампион је БиХ у лову рибе удицом на пловак. На 11. Свјетском првенству у истој дисциплини у Португалији (за инвалидна лица) репрезентација БиХ је била четврта, а Келечевић је у појединачној конкуренцији постао свјетски првак.

19. Жарко ЛАЗИЋ (стрељаштво):

Првак је Републике Српске и БиХ ваздушном пушком међународног програма, а тренутно на трећем мјесту Премијер лиге БиХ. Био је други на Шестоаприлском турниру у Сарајеву, трећи на Међународном такмичењу "Салона опен" у Сплиту, шести на Међународном такмичењу "Сарајево опен 2009", а седми на Међународном турниру у Трзину (Словенија). Освојио је 11. мјесто на Медитеранским играма у Пескари, док је на Свјетском купу у Минхену био 38. На званичној ранг-листи најбољих стријелаца Европе заузима 47. позицију, а на свјетској ранг-листи је 66. што му даје реалне шансе за пласман на Олимпијске игре у Лондону 2012. године.

Тајм-аут

ПИШЕ: Славко БАСАРА

Игра мандатима

Фудбалски клуб Борац, својим буђењем и повратком на успјешне стазе, утјерао је многима страх у кости.

Први су почели да дрхте и тресу се у Фудбалском савезу Републике Српске јер се Борац, ђе чуда, осмјелио да предложи као кандидата за предсједника ФСРС Зорана Калинића! По традицији, најјача "грозница" ухватила је генералног секретара Родољуба Петковића. Очигледно, она је прешла и на предсједника Милу Ковачевића који је "одатео" изјаву да његов мандат траје до 2012. године, а сви знамо да је ушао у мандат покојног Милана Јелића који завршава 2010. године! Нису мандати крушке и јабуке да се њима игра ко како хоће.

Како правник може на овај начин да тумачи најјачи правни акт - Статут? Можда и може, јер га је прекршио 30. новембра 2007. године, када је изабран за предсједника на ванредној изборној сједници Скупштине ФСРС и тада распустио Извршни одбор, поставио своје људе и смијенио два потпредсједника савеза, Дубравка Простојевића и Слободана Тешића!

Избори са собом носе све прљавштине свијета, а већ сада се види да је постојећа гарнитура људи у савезу нервозна. И то претјерано! Због чега, ако су радили поштено и у складу са нормативним актима?

До сада је Борац био заточеник појединих људи из ФСРС који су се приказивали као пријатељи, а у ствари су бушили клуб како би они израсли у вишегодишње нетрикосновене фудбалске персоне. Сада су изгубили моћ кадрирања својих снага! А и фудбалска Бања Лука је била талац! Надамо се да више неће бити.

Колико је у нашем фудбалу све прљаво најбоље говори информација која се појавила у јавности, да је садашња гарнитура људи спремна да плати чак 100.000 марака да остане на власти. Фотељо, слатка ли си!

У ФСРС су одређене ствари почели да раде из ината. Тај метод ником није донио добра. Напротив, обио се о главу као бумеранг.

Овдје нема другог рјешења већ на тастер, та све из почетка. Лудило је стило на земљу!

Спортско културно удружење Рудар Угљевик

Сви под истим кровом

УГЉЕВИК - Представници спортских клубова који носе префикс Рудар из Угљевика и културно-умјетничко друштво су на конститутивној сједници Скупштине потписали Споразум о удруживању и извршили регистрацију у судском регистру. Скупштина СД Рудар броји 27 чланова, из општинске локалне управе Угљевик, те Рудника и Термоелектране Угљевик као и свих спортских и културних асоцијација Рудар Угљевик.

- Коначно смо имплементирали нашу визију како повратити тешко стечени углед спорта у Угљевику. Били смо препознатљиви по фудбалу, кошарци, другим спортовима и фолклорном друштву. Криза је стигла и тражили смо заједничко рјешење. Чини нам се да је ово једини начин да се у овом тренутку удруже фудбал, кошарка мушка, женска, одбојка, пудо, куглање и културно-умјетничко друштво. Обавеза удружења СКУ Рудар Угљевик је да свим клубовима обезбиједи приближно исте услове: припреме, наступе, такмичења која подржавају остваривање реалних резултата из области спортских и културних активности, што ће бити препознатљиво већ у наступајућој години - нагласио је чељни човјек удружења Цвјетко Стојановић. И. С.

Одбојкашице Гацка елиминисане из Купа БиХ

Одлучио поен количник

БАЊА ЛУКА - Позната су по три учесника финалних турнира Купа БиХ, а међу њима нема ниједног из Републике Српске. Одбојкаши Радника из Бијељине послије побједе у првом мечу од 3:2 над Босном из Калесије поражени су на гостовању са 0:3 и тако нису успјели да се пласирају на финални турнир. Одбојкашице Гацка послије побједе од 3:1 у првом сусрету поражене су у реваншу идентичним резултатом, али због лошијег поен количника нису се пласирале у завршницу.

Резултати: мушкарци: реванш сусрети: БРЧКО: Јединство - Модрича Оптима 3:2 (први меч 3:1), КАЛЕСИЈА: Босна - Радник 3:0 (2:3), ГАЦКО: Гацко - Напредак 0:3 (0:3), први меч: ПАЛЕ: Студент - Какањ 0:3 (реванш се игра 23. децембра), жене: реванш сусрети: САРАЈЕВО: Имзит Добриња - Гласинац 3:0 (3:2), ПАЛЕ: Јахорина - Кула Градачац 0:3 (0:3), КАКАЊ: Какањ - Гацко 3:1 (1:3), БРЧКО: Јединство - Поло (први сусрет игран синоћ, реванш је на програму 23. децембра).

Д. П.

Кошаркаш Никола Глишовић задовољан дебијем у дресу Леотара

Биће још боље

Морам да будем задовољан својим учинком на првој утакмици, јер сам постигао 34 поена и надам се да ћу у наставку првенства бити још успјешнији, рекао Глишовић

ФОТО: Ч. МУЦОВИЋ

Никола Глишовић

ПИШЕ: ЧЕДОМИЛ МУЦОВИЋ
chedomil@gmail.com

ТРЕБИЊЕ - Нови члан СЛ ИАТ Леотара Никола Глишовић (36 година, 209 цм) је већ на првој утакмици у Чапљини показао да ће бити право појачање за требињску екипу. Иако је Леотар поражен, Глишовић је играо феноменално и постигао чак 34 поена, скоро половину од укупног броја поена Требињаца.

Тренер Радомир Кисић је већ послије неколико тренинга са Глишовићем рекао да се на тренинзима послије његовог доласка много квалитетније ради, али нико није очекивао да искусни центар заблиста већ на првој утакмици.

- Дуго ме није било у бх. кошарци, тако да немам превише сазнања о осталим екипама мада, на основу коментара саиграча и медија, могу да закључим да су ове године екипе веома уједначене и да је једино Игокеа јача од осталих. Морам одмах на почетку да кажем да су ме саиграчи феноменално примили и да се врло добро и квалитетно ради на тренинзима. Послије утакмице са Славијом слиједи пауза од 15 дана, која ће нам добро доћи да се још боље уиграмо. Поготово ако нам се прикључи и Мирко Вукајловић, који је стигао када и ја, али још није средио папире - рекао је Никола Глишовић.

Деби у дресу Требињаца за овог искусног играча био је и више него успјешан, међутим, Леотар је поражен.

ГЛИШОВИЋ се нада пласману у "Лигу 6"

- Није нас ишао шут споља и то је можда пресудило да не добијемо ову утакмицу, за разлику од нашег противника који је одлично шутирао. Наравно да морам да будем задовољан својим учинком и трудићу се да играм све боље. Више бих волио да сам имао скромнији учинак, а да смо ми побиједили. Ипак, биће боље већ у сљедећим мечевима - додао је Глишовић.

Он вјерује да Леотар није без шансе да се пласира у "Лигу 6".

- Лига је изједначена, али се надам да можемо остварити пласман међу четири прва тима. Тренутна разлика између другог и десетог је свега неколико побједа. У овој лиги може свако свакога да добије и са двије-три везане побједе, ето нас у врху табеле. То говорим зато што сљедеће три утакмице играмо на свом терену и то ће бити наша велика шанса да побјегнемо са дна, али и да се прикључимо врху табеле - додао је Глишовић, од кога стручни штаб, саиграчи и навијачи много очекују до краја сезоне.

Досадашња каријера

Глишовић је наступао за Профиколор Панчево, Војводину, Ловћен, Куманово, Телиндус, мађарски Шопрон, Бар, Раднички Крагујевац, Могрен, а публици у БиХ је најпознатији по својим наступима за Бањалучку пиварy, данашњи Борац Нектар.

Миљан Ћосић на челу Теквондо клуба Омега из Бијељине

Крче пут ка успјесима

Милан Ћосић

ФОТО: АРХИВА

ЗВОРНИК - Однедавно је у Бијељини почео са радом Теквондо клуб Омега. Неколико десетина веома амбициозних чланова клуба тренира Зворничанин Миљан Ћосић, мајстор теквондоа трећи дан. Овај млади колектив већ је имао запажен наступ на турниру у Добоју на којем је освојено неколико медаља, међу којима и оне најсјајније.

ЗАБЛИСТАЛИ ВЕЋ на првом испиту

- Радимо у скромним условима, али нам не недостаје ентузијазма. Има доста младих, али веома талентованих такмичара од којих ће неколицина веома брзо стећи неопходно искуство и прокрчити себи пут међу најбоље такмичаре у овом спорту у Републици Српској - оптимиста је Ћосић.

Златне медаље на турниру Добој опен освојили су јуниор Војо Васиљевић у формама и у борбама у категорији до 75 килограма, сениор Марко Милић у борбама у категорији до 71 килограма, јуниор Марко Стијовић у категорији до 63 килограма и сениор Ђорђе Марковић у борбама до 64 килограма.

- Треба нагласити да је на овој смотри члан нашег клуба Војо Васиљевић проглашен за најуспјешнијег такмичара, са двије освојене златне медаље. Поред поменутих освајача одличја у Добоју, радом и залагањем истичу се још: Немања Југовић, Драган Кулић, Славен Билић, Стефан Панић и Јагода Југовић - додао је Ћосић. Д. Г.

Радомир Кисић (СЛ ИАТ Леотар) ФОТО: Г. ШУРЛАН

Наставља се шампионат БиХ за кошаркаше

Дерби зачеља у Требињу

У окршају тимова из доњег дома СЛ ИАТ Леотар ће угостити Славију, док лидер Игокеа дочекује мркоњићку Младост

ПИШУ: ДЕЈАН МАРИЋ
dejanm@glassrpske.com
СЛОБОДАН ДАКИЋ
slobodandakic@gmail.com

БАЊА ЛУКА - Прва два меча 11. кола кошаркашког првенства БиХ на програму су вечерас, а у оба ће копља укрстити екипе из Републике Српске.

У дуелу екипа из доњег дома, СЛ ИАТ Леотар и Славија ће се у Требињу борити за бијег са дна.

- Надам се да можемо доћи до побједе и важних бодова у борби за опстанак. Мислим да имамо квалитетнији тим од ривала, успјели смо да се консолидујемо, а вјерујем да ћемо на паркету то и доказати. Не смијемо потцијенити Славију, јер њена позиција на табели не одражава њен потенцијал. Највећа опасност пријети од Чубрила и Прековића и њих се посебно морамо чувати - био је јасан стратег Требињаца Радомир Кисић, додајући да је у тиму и Мирко Вукајловић.

С друге стране, тим из Источног Сарајева највише мучи умор.

МЛАДОСТ хендикепирана у Александровцу

- Већ више од месец дана играмо у ритму среда - субота, што је исцрпљујуће, али се не жалимо. Пред нама је важан меч, како за нас, тако и ривала, а вјерујем да имамо снаге и квалитета да се супротставимо домаћину и боримо за тријумф - истакао је шеф струке Славије Бојан Кусмук.

Игокеа руши препреку за препреку, а прилику да настави сјајан низ имаће пред својим навијачима, и то против Младости, којој ће се супротставити у најјачем саставу.

- Никада не потцјењујемо противнике, па тако нећемо ни Младост, за коју сматрам да има квалитетнији тим него што то говори стање на табели. Остао нам је још овај сусрет до одмора, па се надам да ћемо уписати очекивани тријумф - нагласио је плеј Игокее Милијан Боцка.

Младост долази хендикепирана, пошто због болести протеклих десетак дана тренер Слободан Јанковић није могао да ради са првотимцима, него само са јуниорима.

- У четвртак смо имали први пут лакши тренинг којем је присуствовала већина играча и надам се да ће они моћи да играју у Александровцу. Свјесни смо да је Игокеа фаворит, јер је то најквалитетнија екипа у лиги, али учинићемо све да пружимо што јачи отпор. Овај меч ће нам добро доћи и као припрема за дуел са Сутјеском у сљедећи четвртак, јер је то за нас један од најзначајнијих окршаја у полусезони - поручио је стратег Младости Слободан Јанковић.

Парови

У 11. колу се састају, петак: АЛЕКСАНДРОВАЦ: Игокеа - Младост (19 часова), ТРЕБИЊЕ: СЛ ИАТ Леотар - Славија (19), субота: Зрињски - Чапљина (18), недјеља: ФОЧА: Сутјеска - Челик (19), УТОРАК: БИЛЕЋА: Херцеговац - Груде (19), ТУЗЛА: Слобода - Борац Нектар (19).

Куп РС за кошаркашице

Бањолучанке изненадиле

НОВИ ГРАД - Кошаркашице Борца МЛ ИЕФК као гошће су савладале Слободу са 67:63, те су се пласирале у финале Купа Републике Српске, у којем ће снаге одмјерити са Младим Крајишником, који је до завршнице дошао без борбе, пошто Требиње 03 није дошло на мегдан.

- Недопустиво је понашање Кристине Шурлан без које смо наступили, али то није утицало на резултат већ повреда Звјездане Гагић у финишу. Но, честитам гошћама на заслуженој слављу - рекао је тренер домаћих Милош Дупало.

Његов колега Владимир Љубичић није крио задовољство.

- Слобода је била велики фаворит, а дугујем велику захвалност играчицама за изузетну борбеност и пожртвовање. Пласман у финале Купа је велики подстрек младој екипи пред нове изазове - истакао је Љубичић.

СЛОБОДА	63
БОРАЦ МЛ ИЕФК	67

(15:17, 23:10, 11:16, 14:24)

ДВОРАНА: Спортска у Новом Граду.
Гледалаца: 100.
Судије: Драган Чазић, Жељко Петковић (Бања Лука).

СЛОБОДА: Гагић 16, Богојевић 1, Никшић, Раилић, Мијатовић 3, Ковачевић 17, Гајић 4, Дамјановић 11, Вукојевић 4, Божичковић 7, Тривановић. Тренер: Милош Дупало.
БОРАЦ МЛ ИЕФК: Миљ. Џомбета 4, Аничић, Вукотић 6, Мил. Џомбета 21, Ступар 5, Ђурђевић 4, И. Тодоровић 18, Марчета 1, Томасовић 5, Н. Тодоровић, Поповић, Марковић 3. Тренер: Владимир Љубичић. Н. Ђ.

Мирослав Берић поручио

Кајзери није лош

БЕОГРАД - Тим менаџер кошаркашке репрезентације Србије Мирослав Берић обишао је Кајзери, град који ће бити домаћин изабраницима Душана Ивковића у првој фази такмичења на Свјетском првенству у Турској.

Берић је одмах након жријеба био у извидници града који је смјештен на надморској висини од 1.015 метара, а оно што је видио у централној Анадолији обећава добре услове за "орлове".

- Све што је нама потребно је на високом нивоу. Дворана је нова, капацитета 6.000 мјеста. Смјештај је у хотелу "Хилтон" који се налази у центру града. За разлику од Истанбула све је близу, па се неће губити вријеме у путовањима и трансферима од хотела до дворана.

Богат програм NBA лиге

Радост Стојаковића

ЊУЈОРК - Сласт побједе у NBA лиги, када су српски интернационалци ријеч, окусио је једино Предраг Стојаковић који је тријумфу Њу Орлеанса над Детроитом дао допринос од 11 поена, четири скока и три асистенције.

Капитен "орлова" Ненад Крстић забиљежио је осам кошева, у поразу Оклахома Ситија од Даласа, а Александар Павловић је у блиједом наступу Минесоте против ЛА Клиперса имао шест погодака и три скока. Најслабију партију пружио је Владимир Радмановић који је, промашивши свих осам шутева, у неуспјеху Голден Стејта од Сан Антонија меч окончао са по једним поеном, скоком и асистенцијом.

Резултати: Атланта - Мемфис 110:97, Индијана - Шарлот 101:98, Орландо - Торонто 118:99, Филаделфија - Кливленд 101:108, Њу Џерси - Јута 92:108, Минесота - ЛА Клиперс 95:120, Милвоки - ЛА Лејкерс 106:107 послије продужетка, Њу Олреанс - Детроит 95:87, Оклахома Сити - Далас 86:100, Денвер - Хјустон 111:101, Сакраменто - Вашингтон 112:109, Голден Стејт - Сан Антонио 91:103.

Одиграно пет мечева осмог кола Евролиге

Олимпијакос "погурао" Партизан

БАРСЕЛОНА - Кошаркаши Олимпијакоса побиједили су Лијетувос Ритас у гостима послије продужетка са 89:83 у осмом колу групе "Б" Евролиге, те тако помогли Партизану, којима су Литванци директни ривал за пласман у "Топ 16".

Пред 9.000 гледалаца у "Сименс арени" домаћи су током већег дијела меча имали благу резултатску предност, али су Атињани у финишу ухвати прикључак.

ПОПОВИЋ 19, Теодосић 18 поена

У самој завршници српски кошаркаши играли су главну улогу. Теодосић је промашио три тројке из изграђених позиција, уз једну погођену, а замало је био трагичар. При резултату 74:72, пет секунди прије краја Тео је направио беспотребан фаул на Бојану Поповићу, који је био далеко од коша. Некадашњи плеј ФМП-а погодио је оба пенала, а Теодосић у посљедњем нападу промашио цијели кош.

Домаћи су у продужетак ушли ослабљени јер су због пет пенала игру напустили Милко Бјелица, Артурас Јомантас и Ерон Бејнс. То је олакшало посао гостима који су рутински привели меч крају.

Најефикаснији код Пирејаца били су Линас Клеиза и Иоанис Бурусис са 19 поена, а Милош Теодосић је убацио 18. Код домаћих су се истакли Бојан Поповић са 19 и Мартинас Гечевичијус са 17 кошева.

Резултати: Група "А": Цибона - Фенербахче Улкер 80:77, Монтепаски Сијена - Асвел 83:74, група "Б": Лијетувос Ритас - Олимпијакос 83:89 послије продужетка, група "Ц": Каха Лаборал - Олимпија 62:53, Лотоматика - Маруси 74:87, група "Д": Олденбург - Химки 49:62.

Бејнс (Лијетувос Ритас) и Бурусис (Олимпијакос) ФОТО: АГЕНЦИЈЕ

Четвртфинале Купа БиХ

Борац на Игокеу

САРАЈЕВО - У четвртфиналу Купа БиХ за кошаркаше копља ће укрстити Борац Нектар и Игокеа, одлучено је жријебом у бх. кући кошарке.

Бањолучани и Александровчани су једини представници Српске међу осам најбољих и баш ће они у међусобном дуелу одлучивати о путнику у полуфинале.

Утакмице четвртфинала су на распореду 12. јануара сљедеће године.

Парови четвртфинала: Какањ - Босна АСА БХТ, Чапљина Ласта - Широки ХТ Еронет, Груде - Слобода, Борац Нектар - Игокеа.

Евролига за ватерполисте, друго коло

Тријумф Партизана пораз Војводине

Београђани савладали мађарски Хонвед, а Новосађани поражени од црногорског Јадрана

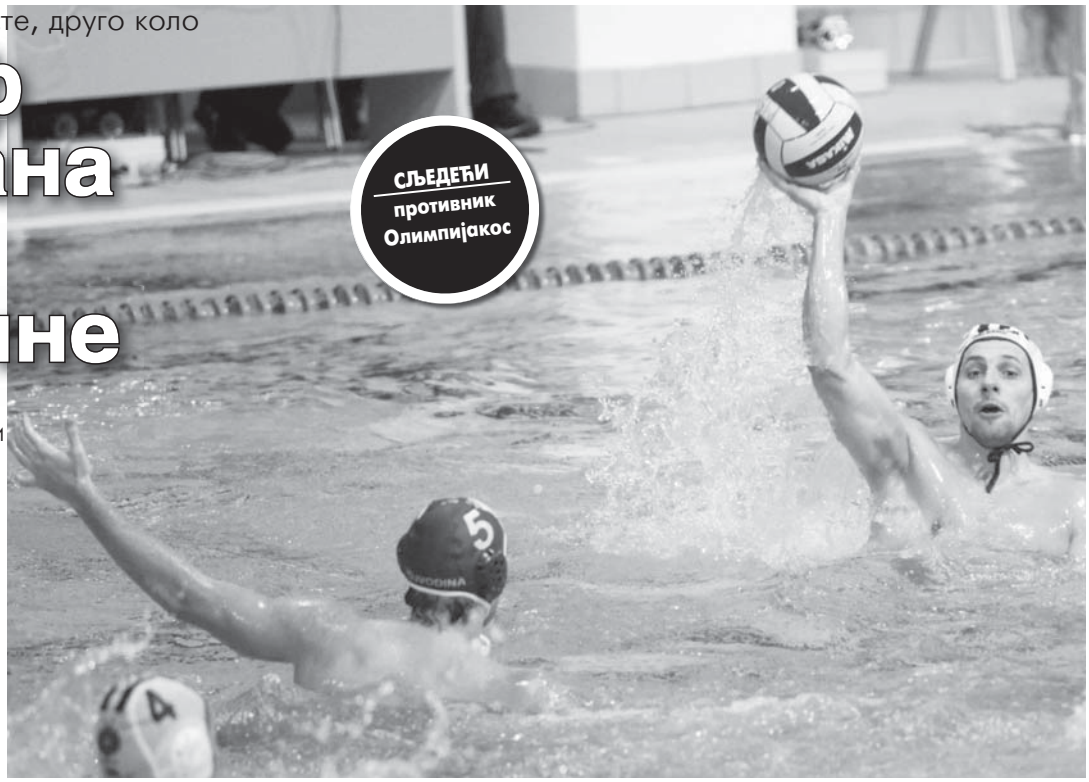

Владимир Вујасиновић (Партизан) ФОТО: М. РАДУЛОВИЋ

БЕОГРАД - Ватерполисти Партизана побиједили су мађарски Хонвед на "Бањици" са 12:7 (1:0, 5:3, 2:2, 4:2), у другом колу Евролиге.

Најзаслужнији за нову побједу Партизана био је Стефан Митровић са три гола. Милан Алексић, Андрија Прлаиновић и Никола Рађен постигли су по два, а Живко Гоцић, Душко Пијетловић и Владимир Вујасиновић по један. Са друге стране најбољи је био Мартон Сивош са три гола, два је дао Ђерђ Маринц, а по један Виктор Пајан и Булчу Секељ.

Тријумф "црно-бијелих" над мађарским представником има двоструки значај јер се ова побједа рачуна и у Евроинтер лиги. Екипа Игора Милановића у том такмичењу има свих пет побједа. Сљедећи меч "црно-бијели" играју опет у свом базену, против Олимпијакоса 17. јануара.

- Одлично смо одиграли и заслужили смо тријумф. На почетку утакмице смо стигли до предности, можда је прва четвртина била изједначена. После смо додали гас, створили предност и задржали је. Честитам мојим играчима - рекао је тренер Партизана Игор Милановић.

Други српски представник у Евролиги, новосадска Војводина, изгубила је од Јадрана у Херцег Новом са 6:13 (1:4, 3:3, 2:1, 0:5) у групи "А".

Фаворизовани Јадран меч је преломио у посљедњој дионици, када је постигао пет погодака, а није примио ниједан. Никола Јановић је био најефикаснији код Црногораца са три гола, а Петар Филиповић је предводио Војводину са такође три поготка. По један гол за Војводину постигли су Борис Вапенски, Игор Ковачевић и Милош Вукичевић.

ПАРТИЗАН РАЈФАЈЗЕН
лидер групе "Ц" Евролиге

- Јадран се показао као квалитетнији противник и сасвим заслужено је тријумфовао. Ми ћемо из ове утакмице да извучемо одређене поуке - рекао је Вапенски.

Резултати другог кола, група "А": Јадран Херцег Нови - Војводина 13:6, Младост - Барселонета 9:9, пласман: Барселонета 4, Младост 4, Јадран 3, Војводина без бодова; група "Б": Југ - Приморац 9:9, Панониос - Вашаш 11:10, пласман: Приморац 4, Вашаш 3, Панониос 3, Југ 1; група "Ц": Олимпијакос - Будва 10:4, Партизан - Хонвед 12:7, пласман: Партизан 6, Олимпијакос 3, Хонвед 3, Будва без бодова; група "Д": Про Реко - Синтез 10:6, Егер - Штурм Чехов 10:7, пласман: Про Реко 6, Синтез 3, Егер 3, Штурм без бодова.

ПАРТИЗАН РАЈФАЈЗЕН	12
ХОНВЕД	7

(1:0, 5:3, 2:2, 5:3)
Базен: "Бањица" у Београду.
Гледалаца: 500.
Судије: Томић (Хрватска), Томаш (Њемачка).
Играч више: Партизан 10 (6), Хонвед 7 (4).

ПАРТИЗАН РАЈФАЈЗЕН: Соро десет одбрана, Мирковић, Рађен 2, Королија, Алексић 2, Пијетловић 1, Прлаиновић 2, Гоцић 1, Аврамовић, С. Митровић 3, Вујасиновић 1, Гак, Б. Митровић. Тренер: Игор Милановић.
ХОНВЕД: Гергељи 12 одбрана, Секељ 1, Батори, Јанчик, Саломон, Матјаш, Кезеи, Сивош 3, Маринц 2, Гор Нађ, Пајан 1, Боршош, Леваи. Тренер: Лајош Вад.

ЈАДРАН	13
ВОЈВОДИНА	6

(4:1, 3:3, 1:2, 5:0)
Пливалиште: "Медитеранског центра" у Игалу.
Гледалаца: 300.
Судије: Рикерт (Белгија), Садеков (Русија).
Играч више: Јадран 10 (6), Војводина 4 (3).
Петерци: Јадран 1 (1).

ЈАДРАН: Шћепановић осам одбрана, Секулић 2, Бебић, Елез 2, Вукчевић 1, Радовић, Јановић 3 (1), Гојковић 2, Ивовић 1, Злоковић 1, Кликовац, Јокић 1, Перчинић. Тренер: Петар Поробић.
ВОЈВОДИНА: Маринковић десет одбрана, Марић, Басара, Вуксановић, Миличић, Вапенски 1, Калинић, Овука, Ранђић, Ковачевић 1, Филиповић 3, Вукићевић 1, Јерковић. Тренер: Дејан Станојевић.

Милан Торбица одлучио

"Играћу за Србију"

БЕОГРАД - Рукометаш италијанског Касарана Милан Торбица изјавио је за сајт "Balkan handball" да ће играти за репрезентацију Србије на Европском првенству у Аустрији од 19. до 31. јануара идуће године.

Овај двадесетосмогодишњи играч добио је позив и од селектора Србије Сеада Хасанефендића, али и селектора БиХ Војислава Рађе.

- Испао је проблем у комуникацији са људима из Сарајева, који смо, надам се, разријешили, тако да могу да се ставим на располагање Србији сто одсто. Моја одлука није спорна. Желим да играм само за Србију - рекао је Торбица.

Торбица може да игра на позицији десног крила и бека. Прије италијанског Касарана, српски рукометаш играо је за Југовић из Каћа и бањолучки Борац.

Избјегнута трагедија у Шведској

Судија спасио хокејаша

ОРЕБРО - Да не бјеше правовремене реакције судије, данас би Никлас Лихаген, хокејаш шведског Оребра, вјероватно био мртав! Током меча тамошњег првенства Лихагену је одједном позлило, срушио се и остао да лежи на леду у бесвјесном стању. Драматичну ситуацију пратио је мук са трибина, остали играчи као скамењени су посматрали непомично тијело играча у црвеној опреми, а једини присебан био је судија Волмер Едквист, иначе доктор, који је послије неколико секунди пришао и реанимацијом успио да врати у живот Лихагена!

Возилом Хитне помоћи хокејаш Оребра је пребачен у болницу, а установљено је да је доживио срчани удар, који би га сигурно убио да на вријеме није реаговао судија.

Пољак у дилеми да ли да оде или остане у Реноу

Кубици сметају Луксембуржани

ПАРИЗ - Менаџер Роберта Кубице, Данијеле Морели, изјавио је да није сигурно да ли ће Пољак остати у Реноу, иако има потписан уговор за сљедећу сезону.

Рено је у уторак објавио да ће остати у "формули 1", али да је дио акција тима продат фирми "Жени капитал" из Луксембурга. Управо то је разлог Кубициног премишљања, али је Морели истакао да Пољак мора да добије више информација о плановима тима да би донио одлуку.

- Желјели бисмо да знамо више о фирми "Жени капитал" и шта ко ради у тиму, јер партнер може да буде или миран или онај који све контролише - рекао је Морели.

Рено је у уторак, такође, објавио да ће продати значајан дио акција партнерима из Луксембурга, али да ће заједно водити тим.

- Све се промијенило у погледу ситуације каква је била када смо потписали уговор и веома је битно да нам Рено да све информације - истакао је Морели и додао:

МЕРЦЕДЕС GP
заинтересован за Пољака

- Ми нисмо против нових људи у тиму, али је важно да знамо ко ће водити тим и каква ће стратегија бити. За нас би она могла да буде и добра и лоша. Потребно нам је неко вријеме да размотримо нову ситуацију, тако да још увијек није сигурно да ли ће Роберт остати или отићи из екипе.

У Кубицином уговору, који је потписао почетком октобра, требало би да постоји и клаузула у случају промјене власничке структуре, јер у то вријеме није било сигурно да ли ће Рено остати у "формули 1".

Ипак, ако се одлучи да раскине уговор са Реноом, Кубица нема пуно опција јер би од екипа које немају комплетиране возачке поставе једино Мерцедес GP могао да изађе у сусрет његовим жељама. Иако је сигурно да се Пољак налази на листи жеља њемачке екипе, све ће, међутим, зависити од тога да ли ће Михаел Шумахер одлучити да се врати у "формулу 1" или не.

Роберт Кубица ФОТО: АГЕНЦИЈЕ

Садашњи предсједник ФСРС Миле Ковачевић је ушао у мандат покојног Милана Јелића који истиче у марту 2010. године

Статут фудбалске организације Републике Српске јасан

Нема одгађања избора

ПИШУ: СЛАВКО БАСАРА
basara@glassrpske.com
ДУБРАВКО ЦУРАЋ
dubravkoc@glassrpske.com

Слободан Тешић, Дубравко Прстојевић и Родољуб Петковић

ФОТО: АРХИВА

БАЊА ЛУКА - Избори у Фудбалском савезу Републике Српске и БиХ морају да буду одржани 2010. године. Тако стоји у Статуту ове организације, што значи да ће предсједнику ФСРС Мили Ковачевић у марту идуће године истећи мандат.

Одлуку да се избори на нивоу ФСРС морају одржати до 31. марта 2010. године донио је и Извршни одбор на посљедњој сједници. Ковачевић је на функцију предсједника дошао на ванредној изборној сједници Скупштине 30. новембра 2007. године, умјесто Милана Јелића који је изненада преминуо 30. септембра исте године. А Јелићев мандат почео је 2006. године.

Према Статуту ФСРС, члану 32, тачка шест, мандат предсједника траје до краја мандата Извршног одбора.

"У случају оставке предсједника или његове дефинитивне спријечености да убудуће обавља ту дужност, дужност предсједника обавља први потпредсједник до сазивања прве ванредне Скупштине, у случају оставке првог потпредсједника или његове дефинитивне спријечености да убудуће обавља ту дужност, дужност предсједника обавља други потпредсједник, у случају оставке другог потпредсједника или његове дефинитивне спријечености да убудуће обавља ту дужност, Скупштина бира новог предсједника, чији мандат траје до краја мандата Извршног одбора"

То значи да је 2010. година изборна и да истиче мандат и предсједнику Ковачевићу. Поставља питање да ли је Статут прекршен на изборима за предсједника 2007. године када је и формиран нови Извршни одбор. Одмах на тој сједници, 30. новембра смијењени потпредсједник ФСРС Дубравко Прстојевић је најавио тужбу према предсједнику Ковачевићу тврдећи да је Статут прекршен.

КОВАЧЕВИЋ изабран 30. новембра 2007. године

- Тужбу сам предао јер на ванредној сједници Скупштине не може да дође до промјене дневног реда, а Миле Ковачевић је то урадио, смијенио Извршни одбор и потпредсједнике, поставио нове људе и прекршио Статут. Могу да схватим појединце који на свој начин тумаче Статут, али не и правника Ковачевића код којег очигледно владају дупли аршини - рекао је Прстојевић.

Предсједник Ковачевић у интервјуу који је за наш лист дао 14. децембра 2008. године добро је знао да су избори идуће године. Овако је тада говорио:

"Извршни одбор ФС РС броји 17 чланова, а по мени то је велики број и можда ће бити размишљања да се смањује. Али, 2010. године ако се будем нашао на позицији на којој се сад налазим, да трчим изборну трку с другима и уколико прођем можда ће бити другачије у свим сферама, па и у раду ИО".

Међутим, најавом фудбалске Бање Луке да је њен кандидат за предсједника ФСРС Зоран Калинић чини се да су се ствари изненада промијениле. Сада предсједник Ковачевић помиње да ће свој мандат и рад ставити на провјеру Скупштини јер, како тврди, његов мандат истиче 2012. године.

- Ковачевић је ушао у мандат покојног Јелића који завршава 2010. године. Тако је по Статуту - казао је Прстојевић.

Треба додати да се предсједник бира на приједлог матичног подручног савеза, а не давањем повјерења члановима Скупштине.

Петковић

Недавно у нашем листу генерални секретар ФСРС Родољуб Петковић је потврдио да је 2010. година изборна. - Сви подручни савези су дужни да доставе своје приједлоге за органе ФСРС чија ће се изборна сједница Скупштине одржати до 2010. године. Послије тога услиједиће и избори на нивоу БиХ - рекао је прије петнаестак дана Петковић.

ПОРЕЂЕЊЕ

Дубравко Прстојевић истиче да га функције у фудбалу више не занимају, али је изнио занимљиво поређење.

- У нашој фудбалској организацији дефинитивно се дешавају смијешне ствари. Предсједник ФСРС Ковачевић тврди да његов мандат истиче 2012. године. Шта би било када би предсједник Републике Српске Рајко Кузмановић, који је такође наслиједио Милана Јелића на тој функцији изашао у јавност и исто рекао. А сви добро знамо да су избори у октобру 2010. године - рекао је Прстојевић.

Бивши фудбалер Леотара, а сада Жељезничара залијечио повреду

Шешлија на прекретници

ТРЕБИЊЕ - Бивши фудбалер Леотара, а сада члан сарајевског Жељезничара Бранко Шешлија залијечио је повреду, која га је дужи период одвојила од фудбала још у вријеме када је дошао на позајмицу на "Полице".

УСПЈЕШНО залијечио повреду

Због тога Шешлија није одиграо ниједну утакмицу у овој полусезони. Расни голгетер, који је то показао на терену сада, док још увијек траје одмор између два циклуса такмичења, тренира индивидуално у теретани и на трим-стазама у околини Требиња, гдје се придружио неколицини требињских фудбалера, који нису прекидали тренажни циклус. Њега ових дана очекује и разговор са Амаром Осимом и руководством Жељезничара, за који га веже још неколико мјесеци рада.

- За Жељезничар ме веже уговор до краја прољећног дијела првенства, а наредних дана ме очекују разговори са тренером Амаром Осимом и руководством Жељезничара, послије чега ће много тога бити јасније. Ужелио сам се фудбала, повреда ме је одвојила од терена, који за мене значи живот. Сада, када је све то прошлост, радим индивидуално и желим бити спреман за наступајућу сезону у Жељезничару или негдје другдје, све ће зависити од исхода разговора са сарајевским тимом. Желим што прије на терен. Остало је мање важно - нагласио је Бранко Шешлија. Ч. М.

Бранко Шешлија (лијево)

ФОТО: Ч. МУЦОВИЋ

Познати полуфиналисти "Зворника 2009"

Сафран изненадио

ЗВОРНИК - У полуфинале турнира у малом фудбалу "Зворник 2009", пласирале су се екипе Наполи, Спорт вижион, Бук промет и Сафран.

Екипа Наполија савладала је Техноманију спор са 8:3 (Стјепановић 3, Квржић 3, Бећаревић 2 - Јовановић, Васић, Ћулум). Сигма плус је изгубила од Спорт вижиона 4:10 (Заграђанин 3, Атанцковић - Симикић 3, Трифковић 3, Василић 2, Савић 2), док је екипа Бук промета побиједила Трновицу (Вићановић, Зеленовића - Андрић).

Највеће изненађење на турниру направили су фудбалери Сафрана који су савладали фаворизовану екипу Спорт ориона. Д. Г.

Новогодишњи турнир у Дервенти

Опроштај Македонаца

ДЕРВЕНТА - Екипа Хедиса из Скопља, састављена од репрезентативаца Македоније у малом фудбалу, опростила се већ у осмини финала од Новогодишњег турнира у Дервенти. Много узбуђења обиљежио је и меч између Тузлака и дервентских "војника", а Босна компред прошла је захваљујући побједи од 3:2. Рулет пенали били су на страни Словенаца у мечу против домаће Фрукте.

Резултати: бараж: "Бања компанија" - Нон стоп 1:6, Босна Компред Тузла - Гарнизон Дервента 3:2, КМФ Добој - Хедис Скопље 3:1, осмина финала: Јавна дражба Љубљана - Фрукта 2:2, (пенали 4:3), Крашево - Нон стоп 2:1. Б. Р.

Фудбалери Партизана савладали Шахтјор у посљедњем сусрету Групе Ј

Частан опроштај "црно-бијелих"

Српски шампион одиграо мотивисано, што је био кључни елемент за тријумф у утакмици која апсолутно ништа није значила

ПАРТИЗАН	1 (1)
ШАХТЈОР	0 (0)

Стријелац: 1:0 Дијара у 6. минуту.
Стадион: Партизана у Београду.
Гледалаца: 2.000.
Судија: Михаел Вајнер (Њемачка) 8.
Жути картони: Петровић, Љајић, Фејса, Томић (Партизан), Рат (Шахтјор).
Играч утакмице: Марко Јовановић (Партизан) 8,5

ПАРТИЗАН: Боковић 7, Кнежевић 7, Крстајић 7,5, Ломић 7, М. Јовановић 8,5, Фејса 8,5, Томић 7,5, Петровић 8 (од 69. Бранислав Јовановић), Мореира 7 (од 60. Илић 6), Љајић 7,5, Дијара 7 (од 79. Богуновић). Тренер: Горан Стевановић.
ШАХТЈОР: Пјатов 7, Хубшман 6, Дуљај 7 (од 77. Гај), Фернандињо 7, Жадсон 6,5 (од 77. Витсенетс), Кобин 6, Адриано 6 (од 81. Гладки), Вилиан 7, Рат 6,5, Ишченко 6, Ракитски 6. Тренер: Мирчеа Луческу

Фудбалери Партизана

ФОТО: АГЕНЦИЈЕ

Група Ј

Бриж - Тулуз 1:0 (Перишић 90), Партизан - Шахтјор 1:0 (Дијара 6).

1. Шахтјор	6	4	1	1	14:3	**13**
2. Бриж	6	3	2	1	10:8	**11**
3. Тулуз	6	2	1	3	6:11	**7**
4. Партизан	6	1	0	5	6:14	**3**

БЕОГРАД - Десило се и то - послије 12 утакмица без тријумфа у лигашком дијелу такмичења српски шампион Партизан на опроштају од Лиге Европе коначно је побиједио и освојио прве бодове!

У зимским условима и по више него тешком терену за игру Партизан је савладао украјински Шахтјор 1:0 голом Сенегалца Ламина Дијаре у 6. минуту, послије велике гужве у шеснаестерцу гостију и не баш спретне интервенције голмана Шахтјора Андреја Пјатова.

Партизан је одиграо мотивисано и можда је то био кључни елемент за тријумф у утакмици која апсолутно ништа није значила. Шахтјор је дошао у Београд са идејом да оствари повољан резултат, али играчи украјинске екипе нису претјерано "гризли".

Ипак, остаће забиљежено да је Партизан узео "скалп" посљедњем освајачу Купа UEFA и нанио му први пораз у Лиги Европе ове сезоне.

Када је терен у финишу меча напустио Дијара, "гробари" су му клицали и пјевали омиљену пјесму: "Нико те никад волети неће, к'о што те волим ја, Дијара, Дијара, убицо цигана".

ОВАЦИЈЕ Игору Дуљају

На стадиону Партизана посјета је била мизерна. Тек негдје око 2.000 људи дошло је на европски опроштај Партизана, а снијег на трибинама омогућио је гледаоцима да се забављају међусобно се грудвајући, али и покушавајући да баце неку грудву и на терен.

Од првог до 83. минута за Шахтјор је играо и бивши фудбалер Партизана Игор Дуљај. Када је излазио са терена, "гробари" су скандирали његово име, а групица навијача Шахтјора истакла је транспарент: "Игоре, хвала!".

Тренер Горан Стевановић рекао је послије меча да не треба тражити разлоге побједе у немотивисаности Шахтјора.

- Хвала навијачима који су дошли и опет нам помогли. Ово је велики догађај, јер ово није само побједа Партизана, већ и за Београд и за Србију велики догађај и велики успех. Партизан је показао, баш као и у Тулузу, тактичку зрелост. Ово је шлаг на торту и заслужили смо ово славље - рекао је Стевановић.

Тренер Шахтјора Мирчеа Луческу изненадио је изјавом да му је драго што је Партизан побиједио!

- Жао ми је што ни ми нисмо постигли гол, али очекивао сам овакав исход. По оваквим условима тешко је да се игра добар фудбал. Међутим, ми смо одиграли јако добро, а са друге стране јако ми је драго што је Партизан побиједио - истакао је Луческу.

ПРОЗИВАН "ИНСАЈДЕР"

"Гробари" су прве минуте навијања посветили новинарки ТВ Б92 Бранкици Станковић, коју су поново вријеђали због емисије "Инсајдер", која се бави криминалцима међу навијачима.

Француско првенство, 11. коло

Силни Бордо

ПАРИЗ - Комплетирано је 11. коло француског фудбалског шампионата које је било одгођено због учешћа француске репрезентације у баражу за пласман на Свјетско првенство. Кандидати за титулу су забиљежили тријумфе, а водећи Бордо је у дербију кола савладао Монпеље.

Резултати одгођеног, 11. кола: Ле Ман - Гренобл 1:0 (Хелштад 6), Лоријен - Олимпик Марсељ 1:2 (Ваируа 53 пенал - Ајеу 68, Диавара 90), Олимпик Лион - Булоњ 2:0 (Пјаниђ 72, Делгадо 90), Монако - Рен 1:0 (Парк 20), Монпеље - Бордо 0:1 (Жуси 56), Нанси - Ница 2:0 (Фере 50, Нитсај 53), ПСЖ - Ленс 1:1 (Макелеле 70 - Маулида 74).

Пласман: Бордо 37, Олимпик Марсељ 31, Монпеље 30, Лион 29, Лил 28, Оксер 28...

Енглеска Премијер лига, 17. коло

Челзи не да врх

ЛОНДОН - У дерби мечу 17. кола Тотенхем је предвођен расположеним Ником Крањчарем неочекивано лако изашао на крај са Манчестер Ситијем и остао у врху табеле. Арсенал је посљедњи у низу фаворита који се спотакао на гостовању симпатичном Барнлију и узимајући у обзир како су пролазили њихови конкуренти, у редовима "тобија" могу да буду задовољни и бодом.

Челзи остаје на лидерској позицији захваљујући побједи над посљедњепласираним Портсмутом.

Резултати: Барнли - Арсенал 1:1 (Александер 28 пенал - Фабрегас 7), Челзи - Портсмут 2:1 (Анелка 23, Лампард 79 пенал - Пикијон 51), Тотенхем - Манчестер Сити 3:0 (Крањчар 37, 90, Дефо 54), Ливерпул - Виган 2:1 (Нгог 9, Торес 79 - Н'Зогбија 90).

Пласман: Челзи 40, Манчестер јунајтед 37, Арсенал (-1) 32, Астон Вила 32, Тотенхем 30, Ливерпул 27...

Одиграни сусрети 6. кола Лиге Европе у групама Д, Е, Ф, К и Л

Херта слави Гојка Качара

НИОН - Екипама Роме, Спортинга, Галатасараја и Панатинаикоса на путу у шеснаестину финала Лиге Европе придружили су се Херта и Фулам.

ЛАЗОВИЋ стријелац за ПСВ

Берлински тим је минималним резултатом савладао Спортинг, а јунак побједе био је у посљедње вријеме оспоравани Гојко Качар, који је постигао једини погодак. Свих 90 минута за Херту одиграо је и Немања Пејчиновић. Фулам је као гост савладао екипу Базела и тако је претекао на табели групе Е, па ће и на прољеће играти на међународној сцени.

У утакмицама одиграним у нешто каснијем термину пласман у даље такмичење су послије Шахтјора, ПСВ-а, Вердера и Атлетика из Билбаоа обезбиједили Копенхаген и Бриж. Данци су у Прагу надиграли директног ривала Спарту, а Бриж је у надокнади времена дошао до тријумфа над Тулузом. Од српских интернационалаца у стријелце се уписао Данко Лазовић у побједи ПСВ-а над Клужом.

Из Лиге шампиона су се у Лигу Европе "преселили" Јувентус, Волфсбург, Марсељ, Атлетико Мадрид, Ливерпул, Рубин, Штутгарт и Стандард.

Група Д

Херта - Спортинг 1:0 (Качар 70), Херенвен - Вентспилс (Вејринен 55, Елм 58, Сибон 77, 80, Јанмат 88).

1. Спортинг	6	3	2	1	8:6	**11**
2. Херта	6	3	1	2	6:5	**10**
3. Херенвен	6	2	2	2	11:7	**8**
4. Вентспилс	6	0	3	3	3:10	**3**

Група Е

ЦСКА Софија - Рома 0:3 (Черчи 45, 52, Скардина 89), Базел - Фулам 2:3 (Фреј 63 пенал, Штрелер 87 - Замора 41, 45, Гера 77).

1. Рома	6	4	1	1	10:5	**13**
2. Фулам	6	3	2	1	8:6	**11**
3. Базел	6	3	0	3	10:7	**9**
4. ЦСКА	6	0	1	5	2:12	**1**

Група Ф

Панатинаикос - Динамо Букурешт 3:0 (Рукавина 55, Сисе 80, 85), Штурм - Галатасарај 1:0 (Бајхлер 20).

1. Галатасарај	6	4	1	1	12:4	**13**
2. Панатинаикос	6	4	0	2	7:4	**12**
3. Динамо Б.	6	2	0	4	4:12	**6**
4. Штурм	6	1	1	4	3:6	**4**

Група К

Спарта Праг - Копенхаген 0:3 (Н'Доје 22, 30, Гронкјер 54 пенал), Клуж - ПСВ 0:3 (Лазовић 19 пенал, Амрабат 68, 90).

1. ПСВ	6	4	2	0	8:3	**14**
2. Копенхаген	6	3	1	2	7:4	**10**
3. Спарта	6	2	1	3	7:9	**7**
4. Клуж	6	1	0	5	4:10	**3**

Група Л

Атлетик Билбао - Вердер 0:3 (Писаро 13, Налдо 21, Розенберг 36), Насионал - Аустрија 5:1 (Рубен Микаел 23, 57, Матеус 33, Томашевић 61, Фелипе Лопес 66 - Шумахер 21).

1. Вердер	6	5	1	0	17:6	**16**
2. Атлетик	6	3	1	2	10:8	**10**
3. Насионал	6	1	2	3	11:12	**5**
4. Аустрија	6	0	2	4	4:16	**2**

Гојко Качар

ФОТО: РОЈТЕРС

Познати парови полуфинала Лав купа Србије

Жријеб помазио "вјечите"

Жријеб је био наклоњен "вјечитим" ривалима пошто ће актуелни освајач Купа, београдски Партизан, дочекати Војводину, док ће Црвена звезда угостити ОФК Београд

БЕОГРАД - У полуфиналу Лав Купа Србије састаће се Партизан - Војводина и Црвена звезда - ОФК Београд. То је одлучио жријеб обављен у хотелу "Континентал", у сали "Медитеран". Утакмице су на програму 7. априла 2010. године, са почетком у 17.30.

Војводина ће покушати да кроз куп такмичење спаси сезону. У првенство је ушла са шампионским амбицијама, по оцјенама многих фудбалских познавалаца, има врло квалитетан тим, али нису се све коцкице сложиле да би могла да помрси рачуне Партизану и Црвеној звезди. Зато су све снаге усмјерене на национални куп и покушај да се освоји један трофеј.

- Жреб је срећа. Противник, као и ми, жели финале. Пред нама су два корака, а први ћемо покушати да направимо на стадиону - рекао је технички директор Војводине Радисав Рабреновић.

Партизан брани трофеј најмасовнијег такмичења.

- Сваке године циљеви Партизана су освајање и титуле и Купа. Далеко је 7. април. Све три екипе су заслужиле респект, а ми ћемо учинити све да оправдамо очекивања наших навијача и да одбранимо пехар у Купу - истакао је портпарол "црнобијелих" Марко Вјетровић.

Црвена звезда освојила је јесењу титулу у Јелен Суперлиги, а високе амбиције има и у Купу.

- Надам се да ћемо кренути ка финалу Купа и да ћемо сезону завршити онако како смо почели - кратко је прокоментарисао технички координатор Црвене звезде Горан Василијевић.

ПОБЈЕДНИК
освоја 250 хиљада евра

ОФК Београд такође види своју шансу да кроз Куп изађе на међународну сцену.

- Учесници полуфинала Купа су четири најбоља клуба у Јелен Суперлиги. Мислим да је ОФК Београд добио противника, који у Купу не мора да значи оно што је у првенству. Имамо шансе да се пласирамо у финале - оцијенио је потпредсједник ОФК Београда Слободан Сантрач.

У полуфиналу Купа играће се једна утакмица, а ако побједника не буде било по истеку 90 минута, одмах се изводе пенали.

Славко Перовић (Црвена звезда) и Душан Тадић (Војводина) ФОТО:АРХИВА

Према пропозицијама такмичења, финале националног купа увијек се игра на стадиону Партизана, али постоји један изузетак. Ако се у финалу састану управо Партизан и Црвена звезде онда се домаћинство одређује жријебом.

Такође, ако су финалисти Партизан и неки други клуб, онда се финална утакмица игра на стадиону Црвене звезде, међутим и од тога се може одступити. Примјер су управо два посљедња финала купа, која је освојио Партизан (против Земуна и Севојна), а која су играна на његовом стадиону, наравно послије договора са противницима.

Наградни фонд Лав Купа Србије је 250.000 евра.

Временска прогноза

Хладно са падавинама

Ујутру веома хладно са умјереним до јаким мразем и мјестимично магловито, а на истоку облачно са слабим снијегом. Током дана облачно и хладно уз провијавање слабог снијега, нарочито у источним предјелима, а на западу постепено разведравање. У Херцеговини промјењиво облачно. Дуваће слаб до умјерен сјеверозападни вјетар, а током ноћи у скретању на југозападни. Јутарња температура ваздуха од -15 до -12 на висоравнима, а у осталим крајевима од -8 до -4, на југу до 0 степени Целзијуса. Највиша дневна температура од -10 на планинама, а у осталим крајевима - 7 до -3 , на југу до 4 степена Целзијуса.

Облачно и хладно

Облачно и хладно, у већини мјеста суво, а само на југу мјестимично снијег.

Бања Лука

Макс.	-3 °C
Мин.	-5 °C

Београд

Макс.	-7 °C
Мин.	-11 °C

Свјетске метрополе

Париз	-2	Москва	-16	Берлин	-6
Мадрид	8	Истанбул	12	Торонто	-1
Рим	10	Софија	-4	Њујорк	1
Атина	18	Осло	-11	Чикаго	3
Будимпешта	-5	Милано	6	Лос Анђелес	23
Праг	-6	Букурешт	-5		

Глас Српске

Борис ДМИТРАШИНОВИЋ
директор

Мирјана КУСМУК
главни и одговорни уредник

Перица ПЕЋАНАЦ (замјеник главног и одговорног уредника)
Сандра МИЛЕТИЋ (новости)
Драгана ЋОСИЋ (дописници, друштво)
Далиборка СЕКУЛИЋ (бизнис)
Вања ПОПОВИЋ (кроз Републику Српску)
Жаклина МИЈАТОВИЋ (Србија, регион)
Миленко КИНДЛ (свијет)
Неда СИМИЋ-ЖЕРАЈИЋ (култура, Глас плус)
Дарко ГРАБОВАЦ (Бања Лука)
Славко БАСАРА (спорт)
Тихомир ГАЧИЋ (техничка)

Први број "Гласа" изашао је као орган НОП-а за Босанску Крајину у Жупици крај Дрвара, 31.јула 1943. године. Од 15. септембра 1992. године одлуком Народне скупштине РС излази као дневни лист Републике Српске.
Под именом "Глас Српске" излази од 5. маја 2003. године.

e-mail: dopisnik@glassrpske.com
marketing@glassrpske.com

Издавач: АД "Глас Српске" Бања Лука, Редакција: Скендера Куленовића 93, 78000 Бања Лука, тел. (051) 231-031, факс 231-012, e-mail: dopisnik@glassrpske.com, Дирекција: Скендера Куленовића 93, Бања Лука, тел (051) 231-077, Маркетинг: Скендера Куленовића 93, Бања Лука, тел.(051) 231-081, e-mail:marketing@glassrpske.com, Дописништва: Источно Сарајево 057/340-114, Добој 053/242-304, Сребреница 056/410-418, Жиро рачуни: Нова бањалучка банка 551001-00016019-84, NLB Развојна банка 562099-00016587-09, Комерцијална банка 571010-00000340-14, Zepter komerc bank 567162-11005289-71, Hypo Alpe Adria bank 552002-00016396-53

Антена

КАБЛОВСКА

Б 92

6.00 Јутарњи програм
10.00 Вијести
10.30 Велики брат
11.30 Стање нације
12.00 Вијести
12.20 Велики брат
13.00 Вијести
13.05 Фудбал: Ђенова - Валенсија
15.00 Велики брат
16.00 Вијести
16.30 Стање нације
17.00 Инсајдер
18.00 Велики брат
18.30 Вијести
19.00 Преглед Лиге UEFA
20.00 Долина сунца, серија
21.00 Велики брат
22.00 Потрага
22.30 Патрола
23.00 Вијести
23.30 Велики брат
1.00 Посљедњи минут, film
- Инфо канал

Виком

6.00 Народна музика
7.30 Телешоп
8.00 Глас Америке
8.30 Телешоп
9.00 Писмо-глава, путопис
9.50 Цртани film
10.00 Оливер Твист кулинарски шоу
11.00 Златни минут, квиз
12.00 Радио и ТВ
13.00 Свезналица, квиз
14.00 Телешоп
14.40 Телешоп
15.00 Свезналица, квиз
15.50 Цртани film
16.00 Оливер Твист кулинарски шоу
16.30 Квиз знања
18.00 Мистерије постања
19.30 Дневник РТС
21.00 Гост с поводом
22.00 Народна музика
23.30 Квиз
0.00 Еротски програм

Фокс

6.00 Survivor
6.30 Дивља створења
7.20 Луди камен
7.40 Украдена срећа, серија
8.50 Слатка тајна, серија
10.00 Важне ствари
11.00 Вијести
11.30 Survivor
12.00 Wipeout
13.10 Воз смрти, film
15.10 Вијести
15.30 Чари, серија
16.40 Survivor
18.00 Вијести
18.30 Луди камен
19.00 Wipeout
20.00 Црни Грује, film
21.10 Досије
22.00 Survivor
23.00 На терапији
23.50 Вијести
23.55 Чари, серија
0.50 Survivor
1.20 Тунел, film
3.30 Украдена срећа

National geographic

8.00 Опасни сусрети
9.00 Опасни сусрети
10.00 Алкатраз за поларне медвједе
11.00 Истраживање планете Земље
12.00 Шта би се десило ако
12.30 Привид или стварност
13.00 Опасни сусрети
14.00 Опасни сусрети
15.00 Рај на земљи
16.00 Грбави китови
17.00 Истраживање планете Земље
18.00 Сива Пацифика
19.00 Шта би се десило ако
19.30 Привид или стварност
20.00 Истраживање планете Земље
21.00 Табу
22.00 Најстрожи амерички затвори
23.00 Истраживање планете Земље
0.00 Табу
1.00 Шта би се десило ако
1.30 Привид или стварност
2.00 Истраживање планете Земље
3.00 Табу
4.00 Сива Пацифика
5.00 Шта би се десило ако
5.30 Привид или стварност
6.00 Велик већи највећи
7.00 Дубока џунгла

Радио РС

6.00 Јутарњи програм
10.00 Вијести
10.05 Заједнички талас
11.00 Вијести
12.00 Подневне новости
12.10 У ритму дана
13.00 Вијести
14.00 Вијести
14.05 Свилен конац
15.00 Вијести
16.00 Дневник
16.20 Музичка кутија
17.00 Мозаик радија
18.00 Вијести
19.00 Вечерње новости
19.10 Заиграјмо, запјевајмо, емисија народне музике
20.00 Вијести
20.05 Култура у огледалу
21.00 Вијести
21.05 Вече уз радио
22.00 Хроника дана
22.10 Рок портрет
0.00 Поноћне вијести
0.10 Хигијена живота
1.00 Ноћни програм

Фреквенције:
Бања Лука - 90,9;
Бања Лука, Приједор, Градишка - 92,7;
Добој - 90,7;
Петрово - 93,5;
Бијељина - 89,9;
И. Сарајево - 92,8;
Хан Пијесак - 90,3;
Фоча - 87,3.

Моја бивша супер дјевојка

21⁰⁰ РТРС

Улоге: Лук Вилсон, Ума Турман, Ана Фарис
Режија: Иван Рајтман

Мат Саундерс спетља се с љепотицом Џени Џонсон. Иако у почетку одушевљен њеним стасом и сексуалним акробацијама, Мат схвати да нешто није у реду када му она одмах објави љубав, па одлучи ипак прекинути везу. Пар дана касније сазнаје да је Џени заправо Г-Гирл, суперјунакиња која спасава Њујорк од лопова, пожара и сличних недаћа. Повријеђена Џени одлучи да се освети, понижавајући и мучећи Мата својим супермоћима. А када у игру уђе и професор Бедлам, чији је циљ ријешити Г-Гирл свих њених моћи, ствари постану још компликованије.

То се дешава другима

1⁴⁰ РТРС

Улоге: Марчело Мастројани, Кетрин Денев, Доминик Лабуриер
Режија: Надин Тринтињон

Катрин и Марсел су изгубили кћерку. Само девет мјесеци стара беба је умрла од ријетке болести. Родитељи губе додир са реалношћу и затварају се у свој мали свијет у свом стану. Покушавају да своју огромну тугу преболе кроз сјећања на прелијепе тренутке са својом бебом док је била жива. Филм је рађен по истинитом догађају.

РТРС

6.00 Инфо канал
6.30 Сестрице, серија
7.00 Вијести
7.05 Јутарњи програм
9.00 Вијести
9.10 Долина сунца, серија
10.00 Наруто, цртани film
10.20 Тим Галакси, цртани film
10.40 Рођени побједници
11.00 Хербаријум
11.10 Магазин
11.30 Фрејжер, серија
12.00 Вијести
12.10 У фокусу
13.00 Профајлер, серија
14.00 Сестрице, серија
14.20 Деграси - нова генерација, серија
15.00 Вијести
15.10 Наруто, цртани film
15.30 Тим Галакси, цртани film
16.00 Европска Унија и ми
16.30 Српска данас
17.00 Долина сунца, серија
17.50 Такмичење на за најбољу техничку иновацију
19.00 Породица Нес, цртани film
19.05 Упитник
19.30 Дневник
20.10 Интервју
21.00 Моја бивша супер дјевојка, film
22.40 Прича о Лилијан, film
0.10 Гвоздени пут, film
1.40 То се дешава другима, film
3.00 Паганини, film
4.20 Никољдан, film
5.50 Музика

АТВ

7.00 Викторија, серија
8.00 Иксмен, цртани film
8.20 Храна и вино
8.50 Вијести
9.00 Бајкери с Марса, цртани film
9.30 Хело Кити, цртани film
9.35 Аладин, цртани film
10.00 Плеши плеши, серија
11.00 Заувијек сусједи, серија
11.50 Вијести
12.00 Викторија, серија
13.00 Све ће бити добро, серија
14.00 Квиз
15.00 Луда кућа, серија
16.00 Вијести
16.20 Плеши плеши, серија
17.30 Храна и вино
18.00 Survivor
19.00 Вијести
19.40 Музика
19.50 Амплитуда
21.30 Потрага
22.00 Велики Гетсби, film
0.00 Квиз и град

РТС 1

6.00 Вијести
6.05 Јутарњи програм
8.00 Дневник
8.10 Јутарњи програм
9.00 Вијести
9.05 У здравом тијелу
9.20 Кувати срцем
9.30 Слагалица
10.00 Вијести
10.05 Разгледница
10.30 На скривено те водим мјесто
11.00 Вијести
11.05 Бостонски адвокати, серија
12.00 Жриједб за наставак Лиге шампиона
13.00 Дневник
13.10 Спорт плус
13.30 Мјесто злочина: Лас Вегас, серија
14.00 САТ
14.50 Вијести
15.10 ТВ лица
15.50 Вијести
15.55 Бијела лађа, серија
17.00 Дневник РТ Војводина
17.20 Шта радите бре
17.40 Београдска хроника
18.20 Око
19.00 Слагалица
19.30 Дневник
20.00 Гријех њене мајке, серија
20.50 Високи напон
21.50 Вијести
22.00 Да можда не
23.00 Вијести
23.05 Мјесто злочина: Лас Вегас, серија
0.00 Дневник
0.10 Зовем се Ерл, серија
0.40 Зовем се Ерл, серија
1.10 Посљедње пребацивање, film
2.40 На скривено те водим мјесто
3.00 Вијести
3.10 Да можда не
4.00 Око
4.40 Разгледница

РТС 2

5.40 У здравом тијелу
6.00 Концерт за добро јутро
7.00 Кувати срцем
7.30 Гарфилд, цртани film
7.50 Три медвједа, цртани film
8.10 Шумска школа, серија
8.30 Вјечни сјај дјетињства
8.40 Сазвјежђа и легенде
9.00 Приче из дивљине
9.20 Кућа математике
10.00 Контекст
10.30 Музика
11.00 Метрополис
11.20 Кућа у беспућу
12.00 Музика
13.00 Трезор
14.00 Човјек са сњежне ријеке, film
16.00 Ово је Србија
16.30 Музика
17.00 Избор спортисте године
17.50 Кошарка: Војводина - Тамиш Петрохемија
20.00 Они су свакако ту
20.20 Лов и риболов
21.00 Бостонски адвокати, серија
21.50 Свјетла у мраку, film
23.10 Обелиск
23.40 Међународна трибина композитора
0.00 Човјек са сњежне ријеке, film
1.40 Трезор
2.40 Кошарка: Војводина - Тамиш
4.00 Жриједб за наставак Лиге шампиона
5.30 Лов и риболов

Нежења

1⁰⁰ ПИНК БХ

Улоге: Крис О'Донел, Рене Зелвегер, Питер Јустинов
Режија: Гери Синјор

Цими види како се његови пријатељи жене један по један и кад његова дјевојка ухвати младин букет на Марковом вјенчању он постаје забринут. Схвата да су му дани дивљања у слободи одбројани. Одлучује да коначно запроси своју дугогодишњу вјереницу, али то учини тако трапаво да се она наљути и отпутује ван града. Баш тих дана његов дјед умире и оставља му огромно милионско насљедство под условом да се ожени до 18.05 часова свог 30-тог рођендана. У немогућности да нађе Ани, Цими панично почиње да улази у траг својим бившим дјевојкама, не би ли нашао супругу.

Зовите ме Дједа Мраз

15²⁰ НОВА

Улоге: Вупи Голдберг, Најџел Хоуторн, Виктор Гарбер
Режија: Питер Вернер

Луси Калинс уз божићно вријеме вежу многе болне успомене. Прије тридесет година њено је лице сијало од среће кад је носила капу Дједа Мраза и молила га да јој за Божић доведе тату из Вијетнама. Кад је сазнала да јој је отац погинуо, за све је окривила Дједа Мраза. Сада је директорка телевизије, која за једну емисију тражи Дједа Мраза, те весели старац Ник добије посао.

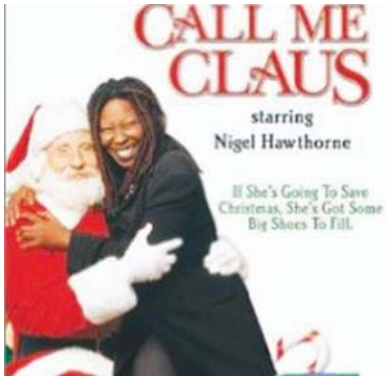

ПИНК БХ

6.20 Сарајево на линији
6.30 Међ ин Бања Лука
6.40 Спортисимо
7.00 Анали, серија
8.00 Љубав је вјечна, серија
9.00 БХ нет
10.00 Фарма
11.00 Велики брат
12.00 Инфо
12.10 Голд музика
14.00 Инфо
14.10 Сарајево на линији
14.20 Међ ин Бања Лука
14.30 Спортисимо
14.40 Велики брат
15.00 Анали, серија
15.50 Инфо
16.00 Љубав је вјечна, серија
17.00 Фарма
18.00 Инфо
18.20 Квизби
19.00 Док нас смрт не растави, серија
19.30 Велики брат
20.00 Фарма
21.00 Велики брат
22.00 Гранд шоу
0.00 Велики брат
1.00 Нежења, филм
3.00 Сарајево на линији
3.10 Међ ин Бања Лука
3.20 Спортисимо
3.30 Гранд шоу
5.30 Џубокс

БХТ 1

6.50 Добро јутро
9.00 Бе Ха Те бебе
9.05 Мини школа
9.10 Чаробне ципеле, драма
9.20 Моја невјероватна прича, серија
10.00 Вијести
10.05 Фестивал циркуса
10.30 Сити у Европу
10.55 Авенија Океан, серија
11.40 Моја мала кухиња
12.00 Вијести
12.10 Светско благо
12.40 На терапији, серија
13.10 Најсветија мјеста Јерусалима
14.00 Вијести
14.30 Музика
15.00 Училица
15.20 Мини школа
15.30 Тајанствени витез, цртани филм
15.50 Дјечији фестивали
16.10 Инфо
16.30 Велика имена малих екрана
17.00 Године пролазе, серија
17.30 Коначно петак
18.50 Ози Бо, цртани филм
19.00 Дневник
19.30 На терапији, серија
20.00 Мој пријатељ Мачука, филм
22.00 Вијести
22.10 Хотел Бабилон, серија
23.00 Кебаб, Кебаб, филм
0.40 На терапији, серија
1.10 Мој пријатељ Мачука, филм
3.00 Коначно петак

ХРТ 1

5.50 Тренутак спознаје
7.00 Добро јутро Хрватска
9.00 Долина сунца, серија
10.00 Вијести
10.10 На воденом путу
11.10 Опра шоу
12.00 Дневник
12.30 Опрезно с анђелом, серија
13.20 Меклеодове кћерке, серија
14.00 Вијести
14.40 Глас домовине
15.00 Друго мишљење
15.30 Научна петица
16.10 Хрватска уживо
17.40 Иза екрана
18.10 Код Ане
18.30 Долина сунца, серија
19.30 Дневник
20.10 Заправо љубав, филм
22.00 Лица націје
23.00 Вијести
23.40 Емисија о позоришту
0.40 Звјездане стазе, серија
1.50 Крв и вино, филм
3.30 Музика
5.00 Опрезно с анђелом, серија

ОБН

6.50 Трансформери, цртани филм
7.10 Росоуо, цртани филм
7.20 Дора истражује, цртани филм
7.40 Супер Били, цртани филм
7.50 Крстић-кружић
7.55 Мемори
8.00 Мала школа
8.05 Свезналица
8.30 Удри мушки
9.30 Hope and Faith, серија
10.00 Кућа Велике маме
10.20 Ексклузив
10.40 Одред за чистоћу
11.20 Стол за 4
11.50 Инфо
12.30 Мјесто злочина: Лас Вегас, серија
13.30 Топ 10
14.20 Супер милионер
15.50 Принц из Бел Ејра, серија
16.20 Краљ Квинса, серија
16.50 Инфо
17.00 Наша мала клиника, серија
17.50 Одред за чистоћу
18.20 Hot Guys Who Cook
18.50 Инфо
19.10 Ексклузив
20.00 Кућа Велике маме
21.10 Умри мушки 2, филм
23.10 Црвени тепих
0.30 Кућа Велике маме
3.00 Кечери
4.40 Фудбал

Нова

6.40 Џеки Чен, цртани филм
7.10 Росоуо, цртани филм
7.30 Томица и пријатељи, цртани филм
7.40 Бумба, цртани филм
8.10 Езо ТВ
8.50 Нова лова
10.50 Луде седамдесете, серија
11.50 Наши најбољи дани, серија
12.40 Ин магазин
13.20 Наша мала клиника, серија
14.20 Провјерено
15.20 Зовите ме Дједа Мраз, филм
17.00 Вијести
17.20 Наша мала клиника, серија
18.20 Ин магазин
19.10 Дневник
20.00 Суперталент
22.30 Повратак у будућност 3, филм
0.30 Рај на земљи, филм
2.10 Видовити Милан
3.10 Посљедња пљачка, филм
5.00 Гдје је истина, филм

К3

9.30 Вијести
9.40 Топ форм
10.00 Кад природа подивља
10.30 Телеквиз
12.00 Вијести
12.05 Забрањена љубав, серија
13.30 SMS Party
15.00 Вијести
15.05 ТВ гост
16.00 Аутовизија
16.40 Профа, серија
17.40 Забрањена љубав, серија
18.40 Новости
19.30 Дневник РТС
20.10 Профа, серија
21.00 Туризам плус
22.00 Новости
22.30 Филм
0.00 Вијести
0.30 Астрологија
- Ноћни програм

ХРТ 2

6.50 Делта, цртани филм
7.10 Тролови, цртани филм
7.40 ТВ вртић
8.00 Прича о Трејси Бикер
8.10 Платно боје кист
8.20 Пуни круг
8.40 Случај за екипу Барз, серија
9.00 Гем сет меч, серија
9.30 Музика
9.50 Неукротива љепота, серија
10.40 Филм
12.00 Супер G (м)
13.20 Пријатељи, серија
13.50 Зовем се Ерл, серија
14.10 Ксена - принцеза ратница, серија
14.50 Код Ане
15.10 ТВ вртић
15.20 Прича о Трејси Бикер
15.40 Пуни круг
15.50 Изазови
16.20 Звјездане стазе, серија
17.00 Емисија о позоришту
18.00 Вијести
18.20 Жупанијска панорама
18.40 Увијек је сунчано у Филаделфији, серија
19.00 Разред, серија
19.30 Музика
20.00 Чаролија, серија
21.00 Вијести
21.40 Пол Мертон у Кини
22.10 Убиства у Мидсомеру, серија
23.50 Брајан Фери уживо

РТЛ

5.50 Бајкери с Марса, цртани филм
6.10 Служба Боб, цртани филм
6.30 Мифи, цртани филм
6.50 Принц из Бел-Ејра, серија
7.20 Под истим кровом, серија
7.50 Дадиља, серија
8.20 Малколм у средини, серија
9.10 Астро шоу
11.20 Рат у кући, серија
11.50 Магазин
12.10 Вечера за пет
13.00 Пуном паром
13.20 Тајна чоколаде, серија
14.20 Хероји из страсти, серија
16.00 Принц из Бел Ејра, серија
16.30 Под истим кровом, серија
17.00 Дадиља, серија
17.30 Малколм у средини, серија
18.00 Рат у кући, серија
18.30 Вијести
18.50 Магазин
19.00 Вечера за пет
20.00 Кум, филм
22.50 Разоткривање, филм
1.30 Вијести
1.40 Савршено оружје, филм
3.10 Астро шоу

БН

6.30 Јутарњи програм
8.30 Водена планета
9.10 Свијет на длану
10.00 Новости
10.05 Стил
10.50 Скривена камера
11.00 Булевар
11.30 Зезафон
12.00 Новости
12.05 Свијет на длану
13.00 Супер кеш
14.00 Новости
14.05 Пулс
15.30 Објективом кроз Семберију
16.00 Новости
16.10 Златна планета
17.10 Спонзоруше, серија
18.00 Данас у Српској
18.30 Мониторинг
19.00 Спорт флеш
19.30 Монитор
20.00 Спонзоруше, серија
21.00 Фолк таленти Реномеа
22.30 Преглед дана
23.00 Свијет Реномеа
0.10 Резервисан термин
0.40 Астрочет
2.30 Сателитски програм

Jet set

Глумица Ема Вотсон на листи најуспјешнијих

Иако има само 19 година Ема Вотсон доспјела је на прво мјесто листе "најисплативијих" и најуспјешнијих глумица у протеклој деценији.

Популарна Хермиона из филмова о дјечаку чаробњаку Харију Потеру, каријеру је почела са девет година, и деценију пред њом искористила је на најбољи могући начин - за десет година колико игра "ученицу Хогвортса", успјела је да учини више од било које глумице у Холивуду.

Филмови о Харију Потеру и њена улога у анимираном филму "The tale of despereaux" успјели су да зараде пет и по милијарди долара, што је сврстава далеко испред глумица Камерон Дијаз или Хале Бери.

За десет година Ема је зарадила десет милиона и шеста је на "Форбсовој" листи најплаћенијих младих звијезда.

Вотсонова је недавно постала заштитно лице модне куће "Burberry", за коју ће ускоро дизајнирати и сопствену колекцију.

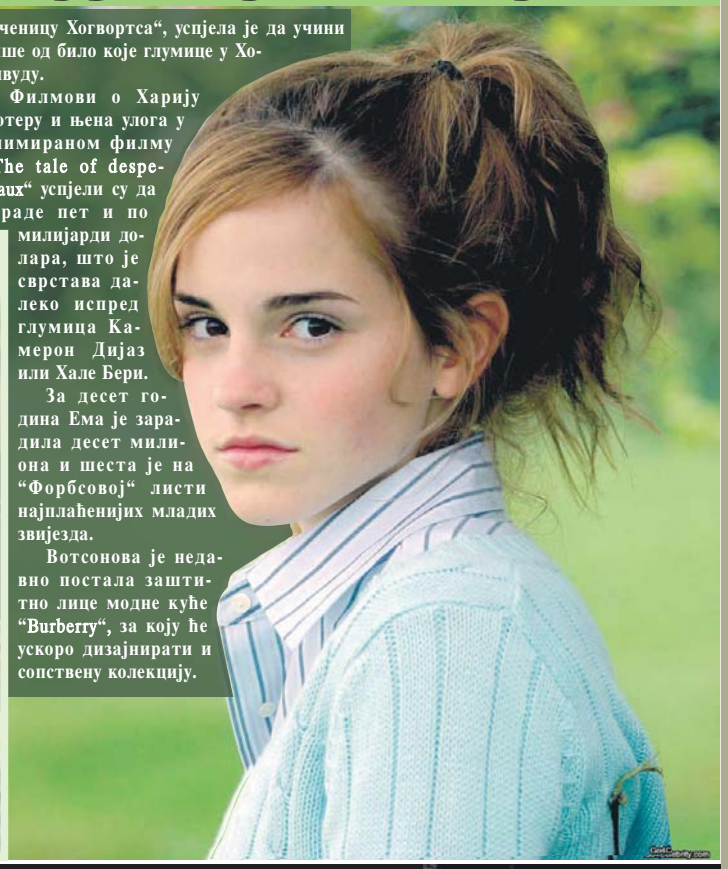

Пијана Памела тетурала по улици

Секс-бомба Памела Андерсон, која је некада одузимала дах мушкој популацији, влада ноћним клубовима и све изненађује својим понашањем и истрошеним изгледом.

Прсата плавуша, која се прославила улогом у телевизијској серији "Чувари плаже" снимљена је како излази из лондонског ноћног клуба "Аутомат" у нимало привлачном изданању.

Свима који су је видјели било је јасно да је претјерала са алкохолом.

Док је набадала у високим потпетицама, држала је главу рукама како би видјела куда корача.

Силиконску, 41-годишњу глумицу јавност је већ имала прилику да види у пијаном и раскалашеном изданању.

НЕКАД БИЛО...

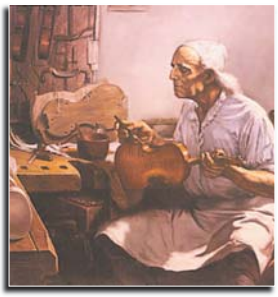

Умро Антонио Страдивари

Антонио Страдивари, италијански градитељ гудачких инструмената умро је на данашњи дан 1737. године. Звук његове виолине постао је у 20. вијеку класично мјерило вриједности. Сматра се да је направио 1.100 инструмената, од којих је сачувано 500 виолина, 12 виола и 50 виолончела. Страдивари је између 1666. и 1679. године вјероватно био ученик Николе Аматија. Године 1680. се осамосталио и отворио своју радионицу на Piazza San Domenico у италијанском граду Кремони. Почео је да прави моделе у стилу свога мајстора, али и да експериментише са различитим дебљинама дрвета и лаковима. Најбоље инструменте, по мишљењу које данас влада, направио је између 1698. и 1725. године.

ПОСЉЕДЊА

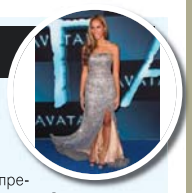

Криве ноге Лионе Луис

Изгледа да је млада пјевачица Лиона Луис за премијеру филма "Аватар" одабрала погрешну хаљину. Осим што у њој изгледа пуначко, дубоки изрез открио је криве ноге и кврга кољена. Двадесетчетворогодишња музичка звијезда Лиона Луис, која је снимила сингл за филмски хит "Аватар", на премијери се појавила у дугој, вечерњој хаљини, која није била најбољи избор.

Лиона је открила кошчата рамена, а хаљина је око струка ширила и наглашавала вишак килограма.

Осим тога, предубоки изрез открио је и не баш репрезентативне ноге. Кврга кољена и криве ноге биле су у првом плану, па су засјениле профињени изглед пјевачице.

Луда планета

Родила на тренингу

Чилеанска олимпијка Елизабет Поблете (22) је, за вријеме тренинга у једној теретани у Сао Паолу на опште изненађење, родила здравог дјечака. Елизабет није ни знала да је трудна, али је позвала љекара, јер се за вријеме тренинга није осјећала најбоље. По доласку љекара родила је дјечака, кога је назвала Ерик Хосе. Иако је дјечак рођен прије термина, његово здравствено стање је добро.

Продат Џексонов шешир

Ципеле и шешир, које је Мајкл Џексон носио на једном концерту 2001. у Њујорку, продати су за 25.600 евра на аукцији у Лондону, саопштила је аукцијска кућа "Бонамс". Краљ попа носио их је на телевизијском концерту у Медисон сквер гардену којим је обиљежио 30 година соло каријере. Првобитна процјена вриједности шешира и ципела била је између 10.000 и 12.000 фунти.

Дједа Мраз лош примјер

Дједа Мраз пружа лош примјер пошто има повелики стомак и вози се санкама, а боље би му било да држи дијету и иде пјешке или вози бицикл, наводи се у студији коју је урадио један аустралијски стручњак.

- Са епидемиолошког становишта, постоји веза између земаља које поштују Дједа Мраза и оних у којима је висок постотак гојазне дјеце - пише Нејтан Грилс у студији објављеној у "Бритиш медикал журналу".

ISSN 1840-1155

ТВантена

Глас Српске
19 - 25. децембар 2009.

Сваки дан авантура

"Покојо"
- анимирана серија

радним даном
9.30

23^{10} КЗ **Адреналин**
сриједа

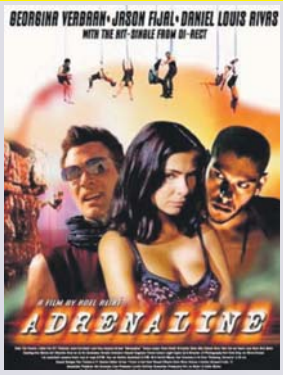

Улоге: Џејсон Фијал, Џоријина Вербан
Режија: Роел Реине

1^{00} ПИНК БХ **Сфера**
петак

Улоге: Дастин Хофман, Шерон Стоун, Семјуел Л. Џексон
Режија: Бари Левинсон

21^{00} РТРС **Срећан Божић**
петак

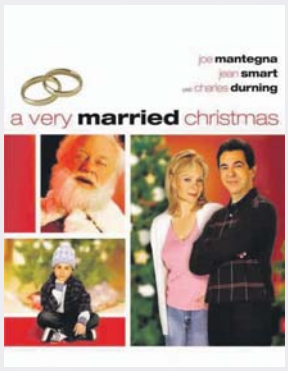

Улоге: Џо Монтења, Џин Смарт, Кери Мачет, Чарлс Дарнинг
Режија: Том Меклахлин

С Јахорине с љубављу

Драгиша Ђорсовић
уредник и водитељ

РТРС

Играј и Вјеруј!

PTPC

www.rtrs.tv

Фиксна телефонија
094 52 32 44
* цијена позива је 1,30 км + ПДВ

SMS
091 61 01 02
* цијена позива је 1,20 км + ПДВ

Укуцајте PTPC, направите размак затим укуцајте број телефона на који плаћате РТВ преплату и пошаљите поруку на горе наведени број.

НИВА

3x плазма ТВ

3x ТВ

3x DVD player

Радио-телевизија Републике Српске представља новогодишњу наградну игру за вјерне гледаоце и слушаоце који редовно плаћају РТВ таксу !
Наградна игра траје од 01. до 31.децембра 2009. године до 23:00 часова.
Јавно извлачење награда 31.12.2009.године у новогодишњем програму РТРС-а!

Драгиша Ђорсовић, уредник и водитељ РТРС

С Јахорине с љубављу

Овогодишњи серијал неће се у програмском смислу много разликовати од прошлосезонског. Задржаће колажни тип и покушаће недјељно јутро гледаоцима РТРС учинити садржајним и занимљивим

Телевизија Републике Српске и ове сезоне креће са серијалом емисија под називом "С Јахорине с љубављу". Прва ће се емитовати већ 20. децембра, а планирано је да укупно буде 14 емисија.

Термин је остао као и прошле године, недјеља, од осам часова и 15 минута до 9.58. Биће емитовано 105 минута живог програма сваке недјеље. Уредник и водитељ овог серијала биће, као и прошле сезоне, Драгиша Ђорсовић, иначе спортски новинар ове куће.

- Оно што у овом моменту могу рећи је да ће емисија имати нови визуелни изглед. У току је израда сценографија за емисију, а импровизовани студио биће као и прошле сезоне таверна хотела "Бистрица" на Јахорини. Још прије два мјесеца обавили смо разговор са хотелијерима на Јахорини и нашли смо заједнички интерес да се изузетно успјешни серијал настави и ове сезоне. Према истраживањима маркетинг агенција "С Јахорине с љубављу" је била најгледанија емисија у јутарњем термину на просторима Републике Српске и желимо да останемо лидер - каже Драгиша Ђорсовић.

Овогодишњи серијал неће се у програмском смислу много разликовати од прошлосезонског. Задржаће колажни тип и покушаће недјељно јутро гледаоцима РТРС учинити садржајним и занимљивим.

- Нећу открити све што ће гледаоци имати могућност да виде у емисији "С Јахорине с љубављу". Мораће бити са нама свих 14 емисија и надам се да ће на крају бити задовољни. И ове сезоне за њих спремамо занимљиве награде, од боравка на планини до неких поклон-пакета наших сарадника. Биће телефонских укључења гледалаца РТРС, јер желимо чути и њих, имати тај непосредни контакт и видјети шта и они желе да виде на малим екранима. Покушаћу и саме госте на Јахорини анимирати да узму учешће у емисији. Наћи ћемо модус за то. Имаћемо и редовне госте, а основни циљ је афирмисати туристичке потенцијале ове наше регије, али и осталих зимских центара на просторима Републике Српске. Прошле сезоне смо имали неколико ексклузивних прилога и из Србије и Црне Горе и сигурно ћу на томе инсистирати и ове сезоне - рекао је Драгиша Ђорсовић.

На овом захтјевном пројекту биће ангажовано око 50 људи из Радио телевизије Републике Српске. Највећи терет ће понијети запослени из ИТЦ Источно Сарајево, а на Јахорини ће сваке седмице боравити новинар и снимаљ.

Марко Кусмук и Драгиша Ђорсовић

- Врло је важно да брзо реагујемо и због тога ће седам дана на олимпијској љепотици бити стационирана дежурна екипа. Долазиће наше колеге из Требиња, Бање Луке, Београда, Приједора... Они ће бити смјештени у хотелу "Бистрица" и тих седам дана бити задужени за дешавања на планини. Тако је било и прошле сезоне и нешто што се показало и добро и корисно нема потребе мијењати. Остали чланови екипе ће на Јахорину долазити суботом у поподневним часовима. Очекује нас заиста тежак задатак, бити бољи од прошле сезоне, а то неће бити ни мало лако, јер смо летвицу 2008. године поставили високо. То нам и јесте изазов. Морам истаћи да се ради у тешким условима, јер нам се режија налази у репортажним колима, а она су била у потпуности затрпана снијегом. Било је и врло хладно, али смо све то успјели да превазиђемо, па ће тако бити и ове сезоне - ријечи су уредника и водитеља пројекта Ђорсовића.

Сви ти тешки услови за рад нису ипак спријечили РТРС да у домове гледалаца донесе интересантне и занимљиве садржаје, са еминентним гостима. Планини су дали једну нову димензију, успјели су многе окренути и довести их на Јахорину, али и афирмисати неке нове младе, талентоване, успјешне становнике Источног Сарајева.

- Врло сам срећан што смо многима пружили шансу да покажу свој таленат, умијеће и знање. Ту прије свега мислим на магистра сликарства Марка Кусмука. Иако има само 23 године, врхунски је умјетник и пред њим је сјајна сликарска каријера. Успјели смо му кроз нашу емисију, а био је пуноправни члан екипе у свих 14 емисија, тај пут олакшати. Он је већ сада признато име у свијету сликарства. Неспорно је да би он направио сјајну каријеру, али сам поносан на чињеницу да смо ми први показали то његово умијеће и знање. Желим да и ове године урадимо нешто слично. Да ли ћемо успјети видјећемо средином марта, када се завршава серијал - додао је Ђорсовић.

"Најбоље године" ускоро на АТВ-а

Модерна дјевојка на селу

Радња серије "Најбоље године" врти се око модерне градске дјевојке Лорене Левај (коју игра Катарина Радивојевић) коју ће на село довести игра врло необичних и судбоносних околности.

Захваљујући њеној склоности неспоразумима и ситним неспретностима њен ће се боравак у маленом селу ненадано продужити. Један кобан дан биће довољан да се Лорена замјери особи којој се никако није смјела замјерити и да проузрокује прави пожар који јој чак неће бити ни посљедњи. Посљедњи у низу њену ће судбину и судбину њене породице запечатити до даљега. Старо породично имање постаће њен нови дом, а мало село и његови становници њен читав свијет.

Лорена ће своје ново мјесто и његове становнике упознавати заједно с гледаоцима серије којима ће сигурно, једнако као и њој, ово мјесташце брзо ући под кожу. Гледаоци ће тако добити прилику да прате животне успоне и падове људи који неодољиво подсјећају на наше властите комшије, рођаке, родитеље, мјештане или пријатеље.

Међу маштовитим и бројним ликовима, односно глумцима који их тумаче, нашла се врхунска екипа: Катарина Радивојевић, Јанко Поповић Воларић, Амар Буквић, Марија Борић, Жарко Поточњак, Младен Чутура, Барбара Роко, Леона Парамински, Хрвоје Хорват те многи други.

Политички магазин "Један на један" ускоро на АТВ-у

Интервју на нови начин

На програму Алтернативне телевизије средином јануара почиње емитовање емисије-интервјуа, чији је аутор и водитељ Марин Маринковић.

У емисији која ће се емитовати уживо сваког уторка од 21 час Маринковић ће имати саговорнике са политичке сцене Републике Српске и БиХ. Ријеч је о емисији под називом "Један на један" у којој ће се из саговорника извући максимум.

Водитељ емисије Марин Маринковић у нашем медијском простору познат је као аутор емисије "ТВ гост" Телевизије К3, а у новом пројекту покушаће да реализује динамичан, потпуно отворен разговор са саговорницима, инсистирајући на конкретним одговорима.

Нови пројекат у програму АТВ-а тражиће своје гледаоце за класичан интервју који ће се радити на нови начин.

АТВ, радним даном, 9.30
"Покојо" - анимирана серија

Сваки дан авантура

Покојо је мали дјечак великог срца. Он је радознао, весео и разигран и увијек спреман да крене у истраживање. Без обзира на то да ли је са својим другарима на посебној мисији у свемиру, или спрема своју собу, за њега је сваки дан авантура.

У свом плавом одијелу, са плавом капицом, Покојо предано и неустрашиво истражује свијет око себе. Уз себе увијек има своје вјерне пријатеље - жутог патка Патоа, ружичасту слоницу Ели, наранџасто куче Лулу и тиркизну птичицу Спавалицу. Будите сигурни да ће вас освојити њихов шарм, али и подстаћи на едукативно учествовање у цртању. Уз много приче и смијеха сваки мали гледалац ће постати активни дио приче и при томе обогатити свој рјечник. Покојев свијет је богат веселом музиком, али и живим, свијетлим бојама и једноставним облицима.

Серија је намијењена дјеци предшколског узраста, а настала је из жеље да се дјеца инспиришу да ослушкују свијет око себе и крену у истраживање.

Покојо је анимирана серија шпанске продукције, коју су креирали Давид Кантола Луис Галего и Гиљермо Гарсија Карси и постигла је велику популарност у Европи.

Хит серија на РТРС-у

"Долина сунца"

Понедјељак

Јулија полуди када угледа Андријине полуголе секретарице, сестре Сару и Лару. Вишња се заледи када се нађе лицем у лице са фра Антом. Фра Јаков захвали присутнима не знајући како би оправдао фра Антино реаговање. Јулија неповјерљиво испитује Андријине секретарице о њиховом пријашњем искуству спомињући посао у Бистричкој биртији у којој су радиле. Преплашеног Кронија Андрија припрема за посао рецепционера у пансиону увјеравајући га да је он идеалан кандидат. Ева угледа Ирену у куповини и одлучи да јој захвали на помоћи. У тренутку када је Јуран намјеравао да поклони накит повријеђеној Сањи, наиђе Наташа. Фра Јаков је забринут за фра Анту и његово необично понашање. Јулија тражи од Андрије да с њим размотри неке детаље у вези са будућом градњом путева у Јабланову и околини. Адела тјеши Кристијана који осјећа кривицу због инсистирања на еко-сађњи које се сад показује као велики проблем. Сања у продавници сретне колегу Срећка из школе.

Уторак

Сања угодно изненади Срећка пољупцем док се љубоморни Јуран једва суздржава да је не нападне. Тражи од ње објашњење. Аугустина говори Карлу да јој је отац постао строжи откако је проходао. Вишња се тотално изненади не препознавши Кронија у одијелу. Карлу постану непријатна Аугустинина питања о финансијском стању његове породице. Фра Јаков се још више забрине пошто му фра Анте каже да се од сада брине само за себе јер га је брига за друге скоро одвела у гроб. Вишња коментарише Лорети да јој је добро изгледао Крони у одијелу, као нови човјек. И остали примјећују Кронијев нови имиџ. Јуран наставља намјерно да пркоси Сањи непрестано показујући бригу према трудној Наташи. Јулија мисли да њој и Андрији нису потребне двије секретарице, али он је увјерава у супротно. Послије оклијевања Кристијан ипак повјери Ирени да је молио књиговођу Мишковића да мало сређи стање на рачуну да би могао дићи кредит. Док је Кристијан у банци, Ирена зове Еву на кафу.

Сриједа

Сви су у шоку када им Аугустина каже да је потрошила већи дио новца из фонда за ординацију. Софији је непријатно пред Ружом и Николом, те покушава да избјегне његов поглед. Лорета је све више збуњена на Вишњине коментаре о Кронију који су саме ријечи хвале. Никола збуњено слуша Евине приједлоге о вегетаријанској исхрани као додатку јеловнику, док Ружа покушава да ухвати корак и отвори се за новости. На Кристијаново потпуно изненађење Јуран исприча да је спреман да од свог новца финансира куповину лијека и санира штету на пољу. Аугустина се искрада из куће да би се изјадала Карлу што су старци полудјели јер је потрошила новац. Ирена покушава да утјеши Кристијана који брине због свега, спомињући како мисли да је Јуран то све одиграо с намјером.

Четвртак

Јулија се извињава жупану због непријатности изазване неозбиљношћу њене секретарице, али је он изненади вијешћу о могућем припајању Јабланова под град Бистрицу. Лорета не може да вјерује да је Вишња направила тако радикалан заокрет у животу да ће позвати Кронија на састанак. Иван се похвали Адели да је вјероватно када је ријеч о Карлу и Аугустини нашао заједнички језик са Софијом. Фра Јаков покушава да подстакне фра Анту на дружење с мјештанима. Андрија је љут на Сару и Лару прозивајући их због непријатности које је због њих двије имала Јулија пред жупаном. Вишња се уплаши угледавши фра Анту у својој продавници. Јулија се жали Андрији јер постоји велика шанса да се угаси њено радно мјесто. Он обећа да ће јој помоћи колико год буде могао. Никола напокон потврди Ружи да више не размишља о разводу. Адела се, иако замишљена, препушта Ивановим пољупцима.

Петак

На његове коментаре Адела огорчено приговара Николи да је могао раније да се разведе од Руже да је хтио. Андрија је затечен кад угледа Јулију у аутомобилу уплаканих очију и с лошим вијестима. Ирена моли Аделу за помоћ при реализацији једне шашаве идеје у којој ће јој она драге воље и помоћи. Софија је изненађена када угледа Николу који јој говори да га је послала Ружа да донесе нови приједлог за јеловник. Андрија жели да помогне и одмах пита Јулију шта може да направи да се промијени мишљење одборника у вези са припајањем Јабланова. Крони признаје Вишњи да није очекивао да ће му на састанку с њом бити овако пријатно. Софија затиче Еву како проучава Вјекине документе и пита зар није од тога одустала. Ирена износи Кристијану приједлог о малом излету за викенд. Андрија моли сестре да остану апсолутно дискретне у вези с њиховом авантуром напомињући да је Јулија у осјетљивој фази. Иван објашњава Адели да се Никола чудно понаша јер је усред разговора с њим отишао. Фра Јаков је све више фрустриран фра Антиним негативизмом.

Издвајамо из програма РТРС-а

У празничном расположењу

У суботњој емисији "Јабука" биће говора о никољданским празницима, али и још много занимљивих детаља. Зато будите поред ваших малих екрана, јер су за вас припремљене и богате награде

РТРС www.rtrs.tv

Јутро у Српској - Требиње, субота, 8.10

"Јутро у Српској" поново из студија у Требињу. И овога пута прегршт занимљивих прича. Поред редовних рубрика минути су посвећени и причи о Светом Николи. Овога пута ту су и посебне награде за најмлађе гледаоце. Погледајте шта је екипа РТРС-а забиљежила на сјеверу Црне Горе, гдје је боравила са колегама из босанскохерцеговачких медија. Будите уз емисију "Јутро у Српској" с причама из Херцеговине.

Мали дневник, субота, 10.10

Зашто се дјеца радују празнику? Мали дневник ове суботе посвећен је Светом Николи. Ко је Свети Никола? Зашто дјеца уочи Никољдана остављају своје чарапице на прозору? Учимо о главној хришћанској врлини милосрђу, колико дјеца помажу болесним и сиромашним. О сјећању на дјетињство са владиком Григоријем

Јабука, субота, 17.10

У суботњој емисији "Јабука" биће говора о никољданским празницима, али биће још много занимљивих детаља. Зато будите поред ваших малих екрана, на програму РТРС-а, јер су за вас припремљене и богате награде. Ваш домаћин у студију је и ове суботе Александар Гранулић - Крцко

Свирај нешто народно, субота, 20.10

У сљедећој емисији "Свирај нешто народно", која је на програму у суботу у сталном вечерњем термину, гост је млади интерпретатор народне музике - Никола Роквић. Гледаоци ће сазнати колико му је отац помогао на почетку музичке каријере, да ли је задовољан љубавним животом, колико му је породица подршка у музичкој каријери, зашто је изабрао да пјева народну музику, као и друге занимљивости из Николиног живота.

У орловом гнијезду, субота, 20.40

Рођен је у Љубачеву код Бање Луке, а живи у Крању. Тамо вози, слика, глуми. Зове се Љубомир Ковачевић. Вјеровао је да је све оно што види у филмовима могуће, па је почео да се бави каратеом. Добро му је кренуло, па је почео да пјева, а затим се одушевио глумом. Недавно је завршио снимање у једном словеначком филму, чија ће премијера бити ускоро. По занимању је инжењер, а име му је Миленко Праћа. Миодраг Кондић је електротехничар. Рођен је у Обровцу код Бање Луке, а живот га је одвео у Крањ. Тамо је открио да има таленат за игру и пјесму. Милан Гламочанин бавио се разним занимањима. Био је конобар, анкетар, радник, мајстор студент, кореограф, а има само 27 година. Воли друштво, путовања и пјесму. У свом имену има и злато и мир. Воли да се други у његовој близини осјећају задовољни, а њему како буде. Нема порока воли пјесму и шалу. Зове се Златомир Бодирожа. Емисију води и уређује Михајло Орловић, а помажу му глумице Слађана Зрнић и Миљка Бабић-Брђанин.

Капи завичаја, недјеља, 13.00

Нико се под старином Комом не срди назове ли неко два села само Љутим Долом или Подкомом. Јер Љути До и Подком увијек су била два насеља, али са једном душом. Само их је, за не тако давних времена, политика раздвојила. Али на сву срећу само накратко. Михићи, Јањоши, Павићи, Граховци, Самарџије, Миловићи, Медани, Милојевићи из Поткома, те Попаре, Џомбете, Солдатићи из Љутог Дола. Свеједно је са којима од њих бесједили, пошто ће сви они и свако од њих поновити исто оно с почетка ове приче - Љути До и Подком били су и остали једно. И никад једно без другог нису могли. Можда би, како то примијети један од домаћина, најбоље било да ова два села, берковићког краја, понесу заједничко име – Љути Подком.

Јабука, недјеља, 17.10

Марина Рајевић - Савић, супруга прослављеног фудбалера Душана Савића, у овонедјељном издању емисије "Јабука", препоручује вам рецепт за добар и успјешан брак. Шта о новом албуму Жељка Јоксимовића мисле други музичари. Будите и ове недјеље уз "Јабуку".

Спортски преглед, недјеља, 21.50

Емисија ће бити посвећена избору спортиста, Босне и Херцеговине и Републике Српске. У Спортском прегледу сазнаћете све и о редовном шампионату Босне и Херцеговине и Републике Српске, као и најважније вијести са међународне сцене.

У 18, понедјељак, 18.00

У прошлој емисији осврнули смо се на културна дешавања у већим градовима Српске, овај пут на реду је претресање бањолучке културне сцене у 2009. години. Гости из различитих сфера умјетности оцјењују протеклу годину, указују на добре и лоше појаве у културном животу највећег града у Републици Српској.

Избор спортисте РС за 2009, уторак, 20.10

Куцнуо је час да се каже ко је најбољи спортиста Републике Српске за ову годину. Струковни савези су предлагали кандидате, а стручни жири ће одлучити ко је најбољи у 55. избору у организацији "Гласа Српске". У најужој конкуренцији остало је 14 спортиста, на посљедњем састанку жирија, на дан избора биће изабрано десет најбољих и најбољи међу њима. Ова манифестација биће одржана у Банском двору, а посредством малих екрана моћи ће да је види милионски аудиторијум.

Штикла, сриједа, 20.10

Прије неколико мјесеци је пјевао "Нек те тело носи", сада "Мени није ни до чега", а у емисији "Штикла" о "лепим женама", женама уопште, моди, популарности и концертима говори Звонимир Ђукић Ђуле - фронтмен групе Ван Гог. У емисији неће изостати ни редовне рубрике "Обуци се" и "Као лице с насловнице", а најсрећнији гледалац ће добити парфем.

Паваротиі и пријатељи за Камбоџу и Тибет, четвртак, 18.00

Први дио концерта под називом "Паваротиі и пријатељи за Камбоџу и Тибет", на програму РТРС-а можете погледати у четвртак, 24. децембра. Поред легендарног оперског пјевача Паваротија, учествују: Енрике Инглесијас, Ени Ленокс, Рене Диф, Роби Кондор и многи други. Други дио овог концерта на програму РТРС-а је у петак у 18.00.

Катја Кроло-Шарац - оргуље, четвртак, 23.40

РТРС је свим гледаоцима, а посебно онима који прослављају Божић по грегоријанском календару, и ове године припремио пригодан музички програм. Тако ће у четвртак у вечерњем термину емитовати концерт оргуља у извођењу Катје Кроло-Шарац из Катедралне цркве Мале Госпе у Требињу.

Серијски програм РТРС-а

Од кримића до фантастике

РТРС за новогодишње и божићне празнике нуди богат и разноврстан серијски програм, тако да гледаоци свих узраста могу да нађу нешто за себе.

Они који воле нешто старије серије, могу да уживају, суботом у Култној серији "Живот и вријеме Гризлија Адамса" - термин емитовања у 15.00, а репризу исте серије ранорациоци могу да погледају недјељом у 6.45 часова. Сваке суботе у вечерњем термину можете да погледате акционе серије: "Крајња сила" у 21.20, затим америчка sf трилер серија "Први талас" у 22.10.

Недјељно поподне можете да проведете уз РТРС и уз серију "Правила игре", која се емитује од 16.05. ако ову серију нисте успјели да погледате недјељом, већ у понедјељак од 13 часова и 45 минута очекује вас реприза. Љубитељи научнофантастичних серија недјељом од 23 часа и 30 минута могу да погледају серију "Дрезденови досијеи".

Сваки радни дан у 14 часова на програму РТРС-а можете да пратите италијанску серију "Сестрице". Послије ове серије од 14 часова и 25 минута млађи гледаоци могу да прате серију "Деграси - нова генерација".

Серија која је привукла вашу пажњу и која је постигла заиста невјероватну гледаност, теленовела "Долина сунца" на програму РТРС-а очекује вас сваки радни дан од 17.05, а репризу ове серије можете да пратите сваки радни дан у јутарњем термину од 9.10 часова.

Такође, сваки радни дан у касном вечерњем термину од 23.30 часова можете да гледате серију "Профајлер".

Уторком послије емисије "Некад било", у термину од 21.05 часова очекује вас нова сезона фантастичне серије "Мјесто злочина: Мајами", послије ње, од 21.50 часова можете да погледате култну серију "Поаро". Уколико серију нисте пратили премијерно, реприза је недјељом од 15.15 часова.

Сваке сриједе од 21 час можете да гледате серију "Први понедјељак", док вас четвртком од 22 часа очекује "Платина".

Најбржи мали огласи

Глас Српске

Ваше мале огласе сада можете слати и путем SMS-а на сљедеће начине:

OGL, затим размак, па текст вашег огласа,	ако желите да ваш оглас буде објављен у наредном издању Гласа Српске - цијена SMS поруке 0,55 КМ
2OGL, затим размак, па текст вашег огласа,	ако желите да ваш оглас буде објављен у сљедећа два броја Гласа Српске. - цијена SMS поруке 0,99 КМ
4OGL, затим размак, па текст вашег огласа,	ако желите да ваш оглас буде објављен у сљедећа четири броја Гласа Српске. - цијена SMS поруке 1,65 КМ
OKV, затим размак, па текст вашег огласа,	ако желите да ваш оглас буде објављен уоквирен у сљедећем издању Гласа Српске. - цијена SMS поруке 2,20 КМ
NEG, затим размак, па текст вашег огласа,	ако желите да ваш оглас буде објављен у негативу за једну објаву у наредном издању Гласа Српске. - цијена SMS поруке 2,20 КМ

Дужина вашег огласа не смије да прелази 150 словних мјеста, с тим да не користите скраћенице и обавезно користите размаке између ријечи и зареза.

поруке шаљите на број

065 1353

СВИЈЕТ САПУНИЦА

ХРТ 1

Опрезно с анђелом

Понедјељак

Маричи обавијести Леопарда да ће се Исраел и Беки вјенчати и да ће она бити кума на вјенчању, а Хуан Мигуел ће бити кум. Леопард то не жели, али напокон пристане и то под условом да он пође с њом. Хуан Мигуел признаје оцу Анселму да сумња како Бланка још увијек воли Леопарда, што му даје наду да поново освоји Маричину љубав. Естефанија сазна да ће Маричи и Хуан Мигуел бити кумови на вјенчању и смишља како с Исабелом уклонити Маричи. Амадор жели да његов син носи његово име и, иако је не воли, никада неће дозволити да Беатриз поново живи свој живот. Олга и Пурита посјећују Маричи и Канделарију. Хуан Мигуел каже Едуарду како се нада да ће Бланка поново освојити Леопарда како би он имао отворен пут према Маричи. Онелија искористи чињеницу да Хуан Мигуел, Бланка и Мајита одлазе на вјенчање како би смислила план да излуди Бланку. Леопард и Маричи шокирани су видјевши Бланку како с Хуаном Мигуелом долази на вјенчање. Амадор моли Беатриз да се уда за њега, али га она одбије.

Уторак

Канделарија жели знати је ли Маричи љубоморна на Хуана Мигуела или Леопарда, али она не жели да анализира своје осјећаје. Бланка и Хуан Мигуел отворено разговарају и признају једно другом своје осјећаје према Леопарду и Маричи. Одлуче заједничким снагама показати им своје осјећаје и увјерити их да их прихвате. Како би у томе успјели, одлуче их учинити љубоморнима. Хуан Мигуел посјећује Маричи уз изговор да је дошао видјети свог сина. Исприча јој причу како се жели оженити Бланком и то већ сљедеће седмице те је одвести на брачно путовање. Пита је за њене планове с Леопардом и успије у идеји да је збуни. Бланка налази фотографију и поруку коју јој је Онелија оставила претварајући се да је Вивијана, због чега се ова престрави. Леопардови осјећаји су измијешани након што је видио Бланку јер га је веома подсјетила на Ивет. Амадор позива Естефанију на пробу његове нове представе и она користи прилику да проведе свој план.

Сриједа

Док се Маричи присјећа своје мајке која јој говори да још увијек може бити срећна, Хуан Мигуел улази у њену гардеробу и њих двоје заврше у љубавном загрљају. Амадор се силно жели сусрести с Беатриз. Луиса му се супротстави, а он јој каже да ће јој узети Беатризиног сина. Леопард налази Хуана Мигуела и Маричи заједно због чега се разбјесни. Хуан Мигуел каже Бланки да су се он и Маричи пољубили, на шта се ова развесели говорећи да ће покушати поново освојити Омара. Естефанија моли од Патрисија новац за путовање и, заједно с Исабелом, испланира одлазак како не би били осумњичени због Маричине несреће. Ганута, Маричи не престаје размишљати о пољупцу Хуана Мигуела, али мисли како је то учинио само како би је тестирао јер ће се ионако оженити Бланком. Отац Анселмо каже Хуану Мигуелу како је он још увијек у црквеном браку с Маричи јер њихов брак никада није био поништен. Леопард не жели ићи с Маричи на Пуритино и Адријаново вјенчање па она одлази сама. На забави Бланка изазива Маричи и говори јој да јој покуша узети Хуана Мигуела. Хуан Мигуел и Леопард се поновно сусрећу у Маричииној кући. Посвађају се и она их на крају избаци из куће говорећи им да не жели имати ништа с њима.

Четвртак

Естефанија и Исабела планирају Маричиину смрт, док она почиње пробу за представу. Хуан Мигуел поново жели имати Маричи у свом наручју док Бланка одлази да посјети Омара. Хуан Мигуел не жели да дозволи Мајити да оде на пут с Онелијом на шта се она наљути. Бланка отвара своје срце Леопарду и призна му да га воли. Маричина проба ближи се дијелу с пиштољем, а Естефанија и Исабела наздраве њеној смрти. Хуан Мигуел посјећује сина и пита Канделарију мисли ли има ли наде за њега и Маричи. Признаје јој да се неће оженити Бланком. Омар се изненади након што му Бланка исприча како је прича о вјенчању била само намјера да га учини љубоморним. Рамон пуца у Маричи и она, рањена, пада на тло. Мали Хуан се узнемири и Хуан Мигуел га умирује. Маричи одвозе у болницу с раном на руци и глави. Леопард признаје сам себи како никада није престао вољети Ивет. Едуардо сазна да је Маричи настрадала и обавијести о томе Хуана Мигуела, а у исто вријеме Амадор објашњава Канделарији како је дошло до несреће. Хуан Мигуел улази у болницу.

НОВА

Најбоље године

Понедјељак

Повријеђена Ема бјежи кроз шуму што даље од Руже. У лутању наилази на Сашку те се уплаши. Ружа криви себе због Еминог нестанка. Ранко и Кука су још увијек под утицајем седатива и рјешавају старе рачуне док траже Ему.

Уторак

Ема још увијек памти сусрет с вјештицом. Томо спаси повријеђеног Дамира, али му украде пилу. Андрија покушава бити добар отац, што Лорени иде на живце. Томо с Миром организује продају божићних поклона. Ружа преиспитује своје васпитне поступке, али је Даница разувјерава. Коцкарска срећа младог пара је кратког вијека па су Корана и Себастијан присиљени пецати "златну рибицу".

Сриједа

Бадњак је у Драгошју, село се припрема за велики празник. Корана и Себастијан имају проблем с ручком на којег су позвали своје породице. Ранко, Томо и Дражен ракијом залијевају кићење бора на тргу. Ранко предњачи у пијанству, због чега изневјери Лорену.

Четвртак

Ружино откриће велике Андријине тајне не резултира жељеним посљедицама. Поноћка завршава неочекивано, како за Драгошјане тако и за непозваног госта Куру из Вимечине.

РТЛ

Малколм у средини

Понедјељак

Цијела породица одлучила је отићи на купалиште, али Дјуи не може ићи с њима због још једне инфекције уха па ће га чувати чудна старија дадиља. У међувремену, на купалишту Малколм и Риз се стално свађају, а Френсис мора да одлучи хоће ли и овај пут препустити Спанглеру побједу у партији билијара.

Уторак

Хал, Лоис, Малколм и Риз остају заглављени у саобраћајној гужви, али свако од њих успије наћи бијег из досаде - Малколм се заљуби у дјевојку из сусједног аутомобила, Риз смишља план како да украде камион са сладоледом, а Лоис покушава да смири необуздани хаос.

Сриједа

Како би се искупио браћи што је пропустио прошлонедјељну Ноћ вјештица, Френсис предложи градњу велике прађке на крову куће. И док момци цијели комшилук гађају са свакојаким стварима које им се нађу при руци, Хал одлучи стати на крај возачу брзог црног аута.

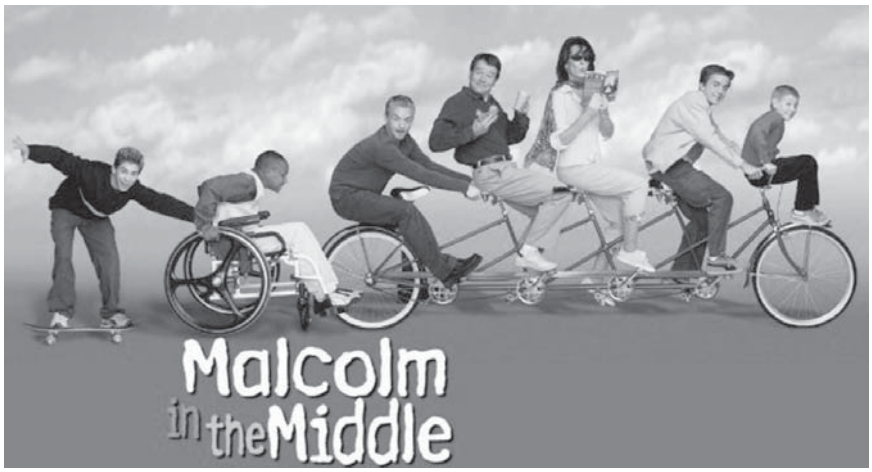

АТВ

Викторија

Понедјељак

Елена предлаже Викторији да се окупе у њеној кући. Камила долази код гинеколога и среће се лицем у лице са Бернардом. Говори му да жели подићи задњицу и повећати груди. Бернардо у њеној дојци налази нешто сумњиво и шаље је на мамографију. Јеронимо од Гилерма тражи дозволу да оде раније. Карлота говори Викторији да жели бити њен партнер. Викторија пристаје.

Уторак

Мартин нуди да ради са Енрикеом како би уштедио и купио најновије видеоигрице. Камила говори Викторији да сматра да је продаја десерта одлична идеја. Герардо каже Елени да и он жели куповати десерте од Викторије. Себастијан саопштава Паоли да жели позвати своје шефове на вечеру, како би им могао на миру изнијети свој приједлог. Паула предлаже Себастијану да вечеру организује у Викторијиној кући. Карлота говори Викторији да је Сантијаго Естрели пјевао серенаду. Викторија је веома забринута због Маријане. Енрике говори Татијани да жели промијенити ауто и комплетну гардеробу. Татијана је увјерена да је узрок Енрикеове промјене Викторија. Сантијаго жели помоћи Викторији тако што ће продавати десерте на факултету.

Сриједа

Паула пита Викторију да јој уступи кућу и да јој помогне са избором хране коју ће припремити за Себастијанове шефове. Викторија пристаје, а и Карлота им жели помоћи. Јеронимо саопштава Валерији да ће запросити Викторију. Викторија говори Паули да је веома забринута за Маријану, али је Паула увјерава да је ријеч о пролазној фази. Бернардо Камили преноси забрињавајуће вијести - мораће радити биопсију израслине у дојци како би био сигуран о чему је ријеч. Валерија одлази на ручак са Татијаном и моли је да јој помогне да освоји Јеронима. Татијана јој обећава да ће измислити неко пословно путовање на које ће је послати са Јеронимом. Валерија је одушевљена идејом.

Четвртак

Камила одлучује да разговара са Глоријом и замоли је да она разговара са својим супругом и наговори га да обезбиједи Викторији интервју у којем би говорила о својим десертима. Глорија јој излази у сусрет и њен супруг на то пристаје. Валерија разговара са Гилермом о путовању и он јој говори да ће размислити о томе ако она пристане то вече изаћи са њим. Маријана одлази у бар како би разговарала са Паком и рекла му да има визије и ноћне море у којима се он појављује. Пако јој говори да су узрок томе дрога и алкохол које уноси у организам. Артуро говори Маријани да му недостаје. Енрике одлази са Татијаном да купи спортски ауто. Док разговарају о ауту, Енрике још једном Татијани говори да њих двоје неће имати дјецу.

Петак

Јеронимо говори Хенрију да жели запросити Викторију. Герардо говори Елени и Артуру да са дјевојком попут Маријане не треба имати никакав однос. Викторија о ситуацији са Маријаном одлучује разговарати са Енрикеом. Елена одлази на Артуров факултет како би се распитала о његовим оцјенама и сазнаје колико заостаје за осталим студентима. Валерија Јерониму даје карте за путовање у Талантеро. Паула помаже мајци у припреми десерата, како би она њој могла помоћи у припреми вечере за Себастијанове шефове. Елена говори Артуру да ће припремити вечеру, али он одговара да не може нигдје ићи, јер мора да учи. Герардо говори Енрикеу да је новац који је потрошио на нови ауто могао дати Викторији којој је заиста потребан. Елена одлучује да прати Артура.

Озбиљан човјек (A Serious Man)

5

Жанр: црна комедија, драма
Трајање: 105 минута
Година: 2009.
Земља: САД, Велика Британија, Француска

Улоге: Мајкл Сталбарг, Ричард Кинд, Фред Меламед, Сари Леник, Питер Бритмејер
Режија: Џоел и Итан Коен

Можете ли да направите комедију из приче о човјеку којем све крене по злу? Када браћа Коен режирају, онда да.

Лари Гопник је добар човјек, одан муж и отац, предани професор физике. Једног дана све ће кренути по злу. Лијени брат му спава у кући, син има проблеме у школи, кћерку занима само операција носа, а жена га оставља због љубавника и он исељава из куће у мали мотел.

И његов посао постаје угрожен кад почињу да пристижу анонимна писма против њега. Женин љубавник умире, а на Ларију је да плати сахрану човјека којег мрзи. На крају Ларију преостаје да тражи савјете - од три различита рабина.

Ова мизантропска прича има своје коријене у библијској причи о Јобу, а критичари га чак проглашавају најзрелијим филмом браће Коен. Називају га "дјелом љубави", али упозоравају да то није комедија од које ћете се гласно смијати.

Критичари су оцијенили да је то "она врста филмова коју радиш када добијеш Оскара."

Ова црна комедија је тако црна да је многи критичари пореде с "Нема земље за старце" и закључују да је то веселији филм јер је "Озбиљан човјек" пун хумора, али и очаја и безнађа, па се то дјело оцјењује као "рад окрутних генија комедије."

Астро Бој (Astro Boy)

3

Жанр: анимирани, дјечији, SF
Трајање: 94 минута
Година: 2009.
Земља: САД, Хонгконг, Јапан

Режија: Дејвид Боверс
Гласови: Фреди Хајмор, Кристен Бел, Николас Кеџ, Семјуел Л. Џексон, Натан Лејн, Шарлиз Терон,

Пустоловине маленог робота који сазнаје шта то значи бити човјек и спасава све који су у опасности.

Малени робот с невјероватним моћима, јаком снагом и чистог духа покушаће да открије свој пуни потенцијал и испроба како је то бити човјек на свом путовању око свијета у овој прекрасној анимираној причи за све генерације. Астро Бој је млади робот из футуристичког града Метро Ситија. Створио га је бриљантни научник Тенма који му је уградио плаву енергију која му даје могућност рендгенског вида, свјетлосне брзине и летења.

Он ће се ускоро упутити на епско путовање које ће га одвести до блиског сусрета с војском робота из подземља и најчуднијих створења која ходају Земљом, а испробаће и права људска осјећања и емоције. Међутим, ускоро ће његово путовање бити прекинуто, и то пошто сазна да његовој породици и пријатељима у Метро Ситију пријети опасност, па ће се вратити и покушати открити шта заиста значи бити прави јунак.

Мали робот се први пут појавио 1951. године као лик у легендарној манги Осамуа Тезуке и одмах је постао легенда, а 1963. године појавио се у црно-бијелој телевизијској серији продуцираној у Јапану.

Са својим великим, изражајним очима Астро Бој је постао стандард за нови облик анимације који је широм свијета постао познат под називом аниме. Изворна серија је такође окупила велики број оданих обожавалаца када је те исте године дебитовала у Сједињеним Државама. Астро Бој је наставио да инспирише обожаваоце у телевизијској серији из 1980. године, а затим и у серији која је дебитовала 2003. године.

Ова филмска верзија се свидјела критичарима који су примијетили да је филм одлично дизајниран, пун акције и разних референци на класичне филмове. Једна од замјерки редитељу је чак и та да се превише бави одраслима јер је у филм убацио теме алијенације и класних сукоба, али и дјечија публика ће сигурно уживати у вртоглавим пустоловинама малог робота.

Десет најбољих шопинг филмова

Неизљечиво трошење новца

Долази вријеме када сви троше највише што могу - и тинејџери и очеви, и студенткиње и пословне жене. А узор су им ови амерички филмови...

Ближи се вријеме новогодишњих празника и Божића, а зна се шта народ ради у то вријеме. Поклања новац сиротињи и скромно се дружи с породицом? Прије би се могло рећи да троши и пегла картице, баш као што то проповиједају узори из десет најбољих америчких шопинг филмова:

1. "Тајни снови једне шопингхоличарке"

Ултимативни филм за шопингхоличар(к)е је онај у коме се сви лако могу препознати. Екранизација популарне књиге дошла је у биоскопе баш у вријеме рецесије, али шопингхоличаре ни криза не може излиječити.

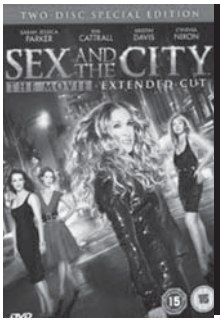

6. "Секс и град"

Фирме које желе да рекламирају производе за жене очигледно су стајале у реду пред продуцентима и мољакале да се и њихова роба убаци у филм. То су морали добро да плате, али након велике гледаности филма то им се и исплатило.

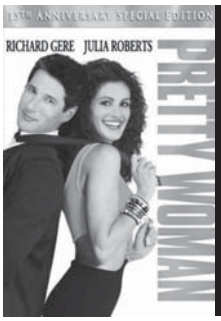

2. "Згодна жена"

Ах, баш је гламурозно бити проститутка на Беверли Хилсу - добијеш паре од фине господе па трошиш на одјећу и фине ствари. Ви одлучите да ли је то добар филм за васпитање дјеце.

7. "Blank Check"

То је права дјечија фантазија - добијеш чек на милион долара и онда трошиш и трошиш... на играчке и играчке.

3. "Дјевојке с Беверли Хилса"

Шер (Алиша Силверстон) је права принцеза с Беверли Хилса и процјењују људе према "битним" карактеристикама: оном што носе и оном што обуваju.

8. "Wall Street"

Неки купују ципеле, неки аутомобиле, неки играчке - а екипа из "Wall Streeta" највише ужива у шопингу дионица. Како је све то завршило - видимо и сами.

4. "Marie Antoinette"

Ако си француска краљица, ко ти може замјерити то што волиш да трошиш државни новац на одјећу, ципеле и колаче? Па, можда гладни имају нешто да прокоментаришу.

9. "Superbad"

Ето, и дјечаци знају ићи у шопинг. На примјер - у набаву алкохола за забаве. Кључни савјет: ако већ лажираш личну карту, не одабери име Мекловин.

5. "Jingle All The Way"

Мужеви не смију да разочарају жене прије божићног шопинга, али још мање смију да разочарају своје клинце. Када понестане омиљене играчке, настане прави рат између очева, а гдје је рат - ту је и Арнолд Шварценегер.

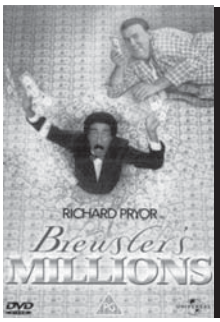

10. "Брустерови милиони"

Најзабавнији филм о шопингу икад снимљен. Да би добио огромно насљедство, Ричард Прајор мора у 30 дана спискати 30 милиона долара, па упада у разне луде ситуације.

ТВ програм

СУБОТА

ОБН 22.00

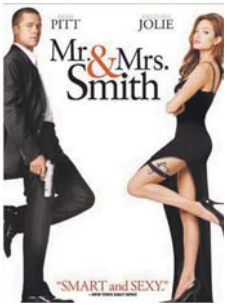

Господин и госпођа Смит

Супружници Џон и Џејн Смит упознали су се прије неколико година у Боготи, заљубили на први поглед и почели наизглед срећан брак. Џон ради у успјешној грађевинској фирми, а Џејн на Вол стриту, па обоје уживају у својој луксузно намјештеној кући, повремено посјећујући прве комшије Сузи и Мартина. Почетну заљубљеност замијенила је рутина и Смитови се обрате брачном савјетнику како би спасили брак.

Улоге: Бред Пит, Анђелина Џоли, Винс Вон

Режија: Даг Лиман

РТРС 23.10

Пишчеви злочини

Успјешна књижевница Џудит Ралицер бива испитивана у полицијској станици у вези са нестанком правог писца њених романа. Серијски убица бјежи из париског затвора. Школски учитељ напушта своју супругу и дјецу. Нервозну фризерку на бензинској пумпи оставља вјереник, током вожње ка сиромашном ранчу њене породице на селу. Тајанствени мушкарац нуди јој вожњу и она му предлаже да он преузме Полов идентитет да не би разочарала породицу.

Улоге: Доминик Пинон, Фани Ардант

Режија: Клод Лелуш

РТРС

6.00 Инфо канал
6.30 Магазин
7.00 Ах та планета
7.30 Кухињица
8.00 Вијести
8.10 Јутро у Српској
9.00 Вијести
9.10 Квизолог
10.10 Мали Дневник
10.30 Дадли, цртани филм
10.35 Улица добре воље
10.40 Плави змај, цртани филм
11.00 Наруто, цртани филм
11.30 Тим Галакси, цртани филм
12.00 Вијести
12.10 Православље
12.40 Ријеч вјере
13.00 Туризам плус
13.40 Саобраћај и ми
14.10 Корвинова потрага
15.00 Живот и вријеме Гризлија Адамса, серија
15.50 Повратак Сандокана, серија
16.30 Црква Светог Николе у Барију
17.00 Вијести
17.10 Јабука
18.00 Хероји и феномени
18.20 Топ ФМ 20
19.30 Дневник
20.10 Свирај нешто народно
20.40 У орловом гнијезду
21.20 Крајња сила, серија
22.10 Први талас, серија
23.00 Вијести
23.10 Пишчеви злочини, филм
1.10 Топ ФМ 20
2.10 Мјесто злочина: Мајами, серија
2.50 Први талас, серија
3.40 Крајња сила, серија
4.30 Дневник
5.10 Туризам плус

АТВ

7.00 Иксмен, цртани филм
8.00 Јутарњи програм
9.50 Вијести
10.00 Френклин, цртани филм
11.20 Витафон
11.30 Пепа Прашчић, цртани филм
11.50 Вијести
12.00 ЕУ зона
13.30 Ауто шоп магазин
14.00 Квиз и град
15.00 Досије FBI
16.00 ФИЛМ Амерички ниџа 2
17.30 ФИЛМ Жене у затвору
19.00 Вијести
19.40 Музика
20.00 Survivor
21.00 Стипе у гостима, серија
22.00 Фудбал: Реал Мадрид - Сарагоса
0.00 Брус Ли, серија
1.00 ФИЛМ Емануела

ПИНК БХ

7.20 Сарајево на линији
7.30 Међ ин Бања Лука
7.40 Спортисимо
8.00 Љубав је вјечна, серија
9.00 БХ нет
10.00 Робна кућа
10.30 Фарма
11.00 Велики брат
12.00 Инфо топ
12.10 Сарајево на линији
12.20 Међ ин Бања Лука
12.30 Голд музика
14.00 Инфо топ
14.10 Велики брат
14.40 Ја имам таленат
15.50 Инфо топ
16.00 Љубав је вјечна, серија
17.00 Шоу тајм
18.30 Инфо топ
18.50 Мобих
19.20 Кад на врби роди грожђе, серија
20.10 Секс и село, серија
21.00 Фарма
0.00 ФИЛМ Шоутајм
1.40 Велики брат
2.40 Сарајево на линији
2.50 Међ ин Бања Лука
3.00 Голд музика
4.30 ФИЛМ
6.30 Пинк џубокс

БХТ 1

7.00 Природна баштина БиХ
7.30 Године пролазе, серија
8.00 Вијести
8.05 Трибунал
8.40 Говор тишине
9.20 Хотел Бабилон, серија
10.30 Вијести
10.40 Спуст (ж)
12.00 Вијести
12.10 Спуст (м)
13.00 Енглеска Премијер лига, преглед
13.40 Фудбал: Портсмут - Ливерпул
15.40 Вијести
15.50 Фудбал: Фулам - Манчестер јунајтед
17.50 Тајна Равеловог "Болера"
18.50 Ози Бу, цртани филм
19.00 Дневник
19.30 Кућни љубимци, серија
20.10 Кошарка: Широки ХТ Еронет - Партизан
22.00 Вијести
22.10 Вечерас са Џулсом Холандом
23.10 Ковакова кутија, филм
0.50 Тајна Равеловог "Болера"

ОБН

8.00 Кућа велике маме
9.50 Рат бендова
11.50 Стока шоу
12.30 Уђи слободно
13.10 Чувари планете
14.10 Кечери
15.10 Сашина екипа, серија
16.10 Сашина екипа, серија
17.00 Закон браће, серија
18.00 Закон браће, серија
18.50 Инфо
19.10 Ексклузив
20.00 Кућа Велике маме
22.00 ФИЛМ Господин и госпођа Смит
0.00 Мимоход
0.50 Кућа Велике маме
3.00 ФИЛМ Господин и госпођа Смит

РТС 1

6.00 Вијести
6.05 Јутарњи програм
8.00 Дневник
8.10 Јутарњи програм
9.00 Вијести
9.05 Жикина шареница
10.00 Вијести
10.05 Жикина шареница
10.50 Вијести
11.00 Дизни
12.30 Мансарда, серија
13.00 Дневник
13.10 Луд, збуњен, нормалан, серија
14.00 Ви и Мира Адања Полак
14.40 Вијести
14.50 ТВ лица
15.40 Јесен стиже, Дуњо моја, серија
16.40 ФИЛМ Три мушкарца и беба
18.30 Квадратура круга
19.00 Слагалица
19.30 Дневник
20.00 Јесен стиже, Дуњо моја, серија
21.00 ТВ Бинго
21.30 ФИЛМ Пирати са Кариба: Проклетство црног бисера
0.00 Вијести
0.10 Плитки Хал, филм
1.50 Вијести
2.00 Јесен стиже, Дуњо моја, серија
3.00 Ви и Мира Адања Полак
3.40 ТВ лица
4.30 Квадратура круга
5.00 Слагалица

РТС 2

6.10 Знање имање
7.00 ТВ лица
7.50 ФИЛМ Чарлијев авион
9.40 Вјерски мозаик Србије
10.30 Клиника вет
11.00 Профил и профит
11.30 Књига утисака
12.10 Агроинфо
12.30 Свијет здравља
13.00 Седам РТС дана
13.30 Грађанин
13.40 Фудбал: Портсмут - Ливерпул
15.30 Тотал тенис
15.50 Фудбал: Блекбурн - Тотенхем
17.50 Вреле гуме
18.20 Фудбал: Арсенал - Хал Сити
20.20 Рели
20.30 Приче дјеце
21.20 Бојага и Инструктори
22.10 Свијет спорта
22.40 Како се прави
22.50 Немој умријети млад
23.20 40 година ансамбла Ренесанс
0.20 Вреле гуме
0.50 Фудбал: Портсмут - Ливерпул
2.20 Фудбал: Блекбурн - Тотенхем
4.00 Фудбал: Арсенал - Хал Сити
5.20 Немој умријети млад

ХРТ 1

5.50 Репризни програм
6.50 Иза екрана
7.20 Вијести
7.30 ФИЛМ Унион Пацифик
10.00 Вијести
10.10 Кућни љубимци
10.50 Ветерани мира
12.00 Дневник
12.30 Опрезно с анђелом, серија
13.20 Призма
14.00 Духовни изазови
14.30 Јеловници изгубљеног времена
14.50 Репортери
15.50 Образовни програм
16.30 Вијести
16.50 Културна баштина
17.10 Док. програм
17.40 Свирци моји
18.30 У истом лонцу
19.10 Лото
19.30 Дневник
20.10 Плес са звијездама
21.50 Вијести
22.10 ФИЛМ Смртоносно оружје 3
0.00 ФИЛМ Кодно име Чистач
1.50 Филм
3.20 Репортери
4.20 Свирци моји
5.10 Опрезно с анђелом, серија

ХРТ 2

7.10 101 далматинац, цртани филм
7.30 Легенда о Тарзану, цртани филм
8.00 На крају улице
8.30 Парлаоница
9.40 Кокице
10.00 Бриљантин
10.50 КС аутомагазин
11.20 Четири зида
12.00 Спуст (м)
13.20 Хрватски писци на ТВ екрану
14.20 Рабљени људи, филм
16.20 Кошарка: Загреб - Задар
18.30 Корак у живот
19.30 Гаража
20.00 К2, филм
22.10 Концерт
23.10 Добре намјере, серија
0.00 Ноћ у позоришту

НОВА ТВ

6.10 Езо ТВ
8.10 Бумба, цртани филм
8.20 Моћни ренџери, серија
8.50 Суперхерој Спајдермен, цртани филм
9.10 Градитељ Боб
9.30 Винкс, цртани филм
9.50 Дора истражује, цртани филм
10.20 У седмом небу, серија
11.20 Смолвил, серија

НОВА 20.00

Све за лову

Послије повреде кољена за вријеме утакмице, некад перспективни играч америчког фудбала Брендон Ленг приморан је да ради на телефонској линији у Лас Вегасу, гдје предвиђа резултате утакмица. Након бројних успјешних предвиђања, Волтер Абрамс га позива да се пресели на Менхетн и да ради за њега у фирми за савјетовање коцкара. Брендон мијења име и карактер, постаје познат по својим савјетима клијентима, близак с Волтеровом породицом и добар пријатељ Волтерове супруге Тони Мороу, власнице фризерског салона. Ова идеална ситуација се убрзо преокрене када Брендон престане да даје тачна предвиђања.

Улоге: Ал Пачино, Метју Меконахи, Рене Русо, Арман Асанте
Режија: Д. Ј. Карузо

12.20 ФИЛМ Зовите ме Дјед Мраз
13.50 ФИЛМ Повратак у будућност 3
16.10 Код Ане
17.10 Вијести
17.20 Луд, збуњен, нормалан, серија
18.40 Предсједничка трка
19.10 Дневник
20.00 ФИЛМ Све за лову
22.10 ФИЛМ Dream Team
0.00 ФИЛМ Глас смрти
1.40 Видовити Милан
2.40 ФИЛМ Вријеме убијања
4.50 Луде седамдесете, серија
5.40 У седмом небу, серија

РТЛ

7.00 Мифи, цртани филм
7.50 Улица Сезам
8.50 Бајкери с Марса, цртани филм
9.30 Бен 10, цртани филм
10.10 Тајна чоколаде, серија
11.10 Једна од дечкију, серија
11.30 Пут кроз живот, филм
13.20 Иво Јосиповић и Милан Бандић
14.10 ФИЛМ Изненадна пустоловина
15.40 Фудбал: Блекбурн Роверс - Тотенхем Хотспур
17.50 Звијезде екстра
18.30 Вијести
19.00 Дискавери
20.00 ФИЛМ Спортска грозница
21.30 ФИЛМ Пут до зрелости
23.00 ФИЛМ Савршено оружје
0.50 ФИЛМ Разоткривање

БН

6.30 Јутарњи програм
9.00 Спонзоруше, серија
11.20 Скривена камера
11.40 Зезафон
12.00 Приче из Мађарске
12.30 Зезафон
12.50 Сусрети прве врсте
14.30 Златна планета
16.00 Новости
16.10 Глот фркет
16.50 Као код своје куће
18.20 Туђе слађе
19.30 Монитор
20.00 Витофон звук који лијечи
20.30 Уз шанк
22.30 Преглед дана
23.00 Музика
0.00 ФИЛМ
1.30 ФИЛМ
3.10 ФИЛМ

К 3

10.00 Вијести
10.10 Топ 10
11.10 Док. програм
12.00 Вијести
12.05 Туризам плус
13.00 SMS Party
15.00 Вијести
15.05 ТВ ординација
16.00 Твин Пикс, серија
16.50 Супер хитови
17.40 Познати
18.40 Новости
19.30 Дневник РТС
20.00 Панорама регије
21.40 Мега саунд
22.40 ФИЛМ Исконски страх
0.30 Астрологија
- Ноћни програм

ФТВ

7.00 Туризам плус
8.00 Вијести
8.05 Мали летећи медвједићи
8.30 Фил из будућности, серија
9.00 Дух из Аустралије, серија
9.30 ЗИЗ
12.00 Вијести
12.05 Мозаик религија
12.30 Пинокио, филм
14.20 Резови, серија
15.00 360 Гео
15.50 Мјесто злочина: Мајами, серија
16.50 Вијести
17.00 Сарајевска хроника
17.20 ФИЛМ Дани гњева
19.10 Лото
19.30 Дневник
20.30 Добри људи, шоу
21.30 Луд, збуњен, нормалан, серија
22.10 Вијести
22.20 ФИЛМ Дошло доба да се љубав проба
23.50 Резови, серија
0.20 ФИЛМ Пинокио

Б 92

7.00 Дора истражује, цртани филм
7.20 Дора истражује, цртани филм
7.50 Дора истражује, цртани филм
8.10 Трнавчевићи у дивљини, цртани филм
8.40 Водич за родитеље
9.00 ФИЛМ Дружина са Слатког потока - Трка са временом
11.00 Велики брат
12.00 Вијести
12.05 Поподне
13.30 Магазин
14.00 ФИЛМ Антонија 2
16.00 Вијести
16.30 Буђелар
17.20 Двоугао
17.25 Потрага
17.50 Патрола
18.30 Вијести
19.00 Врло важни
19.30 Опланети се
20.00 Велики брат
22.00 ФИЛМ Цик Цак
23.40 Калифорникација, серија
0.20 Надреалити шоу
0.50 ФИЛМ Антонија
- Инфо канал

National geographic

8.00 Дубока џунгла
9.00 Дубока џунгла
10.00 Плаво чудо
11.00 Азијски Титаник
12.00 Титаник
13.00 Угризи ме са др Мајком Лихијем
14.00 Лосове мистерије
15.00 Тајне Гвантанама
17.00 Разбијање Берлинског зида
18.00 Разбијање Берлинског зида
19.00 Авионске несреће
20.00 Упознајте домороце
21.00 Свјетлост на крају свијета
22.00 Ћоркирани у иностранству
23.00 Табу
0.00 Авионске несреће
1.00 Упознајте домороце
2.00 Свјетлост на крају свијета
3.00 Ћоркирани у иностранству
4.00 Табу
5.00 Разбијање Берлинског зида
6.00 Авионске несреће
7.00 Направљени да убију

РАДИО РС

6.00 Јутарњи програм
9.00 Вијести
9.05 Коријени, емисија о националним мањинама
10.00 Вијести
10.05 Ризница знања
11.00 Вијести
11.05 Звијездано небо дјетињства
12.00 Вијести
12.10 Зврк
13.00 Вијести
13.05 Старогрдска музика
13.30 Народна музика
14.00 Вијести
14.05 Спортско-забавно поподне
15.00 Вијести
16.00 Дневник
18.00 Вијести
18.05 Тканица од нота
19.00 Вијести
19.10 Музичка емисија, забавна музика
19.30 Музика народа
20.00 Вијести
20.05 Евергрин клуб
21.00 Вијести
22.00 Вијести
22.05 Најсвјетлије странице умјетничке музике
23.00 Музика за лаку ноћ
0.00 Вијести
0.05 Ноћни програм

Препоручујемо...

Исконски страх

Том Бенике је прекаљени ветеран, замјеник шерифа округа Санта Пола у Новом Мексику. У свијету у коме по његовом мишљењу постоје само предатори и њихове жртве, он не жели да буде жртва.

Улоге: Џо Монтења, Данијела де Лука, Еван Адријан
Режија: Том Еберхарт

Глас смрти

Након што му супруга неочекивано умре, архитекта Џонатан Риверс је схрван и никако не може да се помири са судбином. Једног дана долази у контакт са стручњаком за паранормалне појаве, који му даје неочекивани приједлог: могућност да комуницира с мртвом супругом путем феномена познатог као EVP (Eletronic Voice Phenomenom). Желећи да учини немогуће, Џонатан ће још једном покушати да ступи у контакт са супругом, али наићи ће на неочекиване посљедице.

Улоге: Мајкл Китон, Чандра Вест, Дебора Кара Ангер
Режија: Џефри Сакс

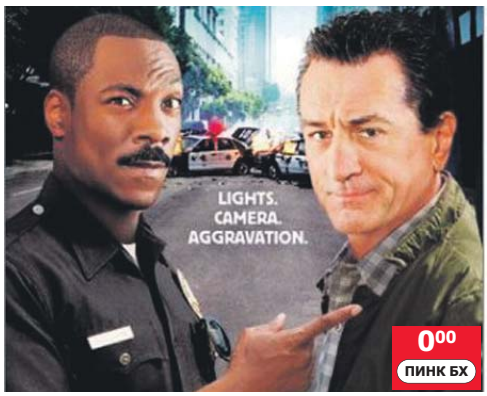

Шоутајм

Ово је филм о два веома различита полицајца који се не подносе, а биће принуђени да раде заједно. Како Полицијска станица не би платила милионску одштету једној новинској кући због испада једног полицајца, они су пристали да их свакодневно, све вријеме од јутра до мрака, прати ТВ екипа, како у приватном животу, тако и на послу, да буду снимани за ТВ ријалити шоу - емисију о полицајцима уживо.

Улоге: Роберт де Ниро, Рејчел Харис, Еди Марфи
Режија: Том Деј

ТВ програм

НЕДЈЕЉА

РТРС 20.10

Почетни ударац

Двоје младих, иначе ученика средње реформисане школе, различитог социјалног поријекла, немају више никакву подршку у свијету својих родитеља и наставника. Једини ослонац налазе у друговима из разреда, од којих је један најбољи спортиста, а други добродушан, несналажљив момак. Оно што их разликује од других је што, иако су апсолутни аутсајдери, свој положај прихватају као природно стање.

Улоге: Драган Бјелогрлић, Никола Којо, Анита Манчић

Режија: Дарко Бајић

РТРС 18.00

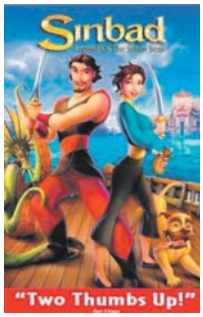

Синбад

Синбад открива мистериозно острво гдје влада краљ Акрон и његова кћерка Серена. Угрожена од стране моћног мага Барака, Серена тражи помоћ од Синбада да створе чаролију која ће заувијек уништити Барака. Ова пустоловина је створена компјутерском технологијом као анимација и прати причу Синбада кроз авантуре на острву и његову борбу против мађионичара Барака.

Гласови: Бред Пит, Кетрин Зита-Џонс, Мишел Фајфер

Режија: Патрик Гилмор, Тим Џонсон

РТРС

6.00 Инфо канал
6.30 Музика
6.40 Живот и вријеме Гризлија Адамса, серија
7.30 Здравље је лијек
8.00 Вијести
8.10 С Јахорине с љубављу
10.00 Бил Сањар
10.05 Весели аутобуси
10.10 Наруто, цртани филм
10.30 Тим Галакси, цртани филм
11.00 Квизолог
12.00 Вијести
12.10 Сноп
13.00 Капи завичаја
13.20 Свирај нешто народно
13.40 У орловом гнијезду
14.30 Читалачки клуб уторком
15.10 Поаро, серија
16.00 Правила игре, серија
16.30 Ах та планета
17.00 Вијести
17.10 Јабука
18.00 Синбад, цртани филм
19.30 Дневник
20.10 Почетни ударац, филм
21.50 Спортски преглед
22.50 Жилет спорт
23.20 Вијести
23.30 Дрезденови досијеи, серија
0.10 Историја фудбала
1.00 ФИЛМ Почетни ударац
2.40 Дневник
3.10 Штикла
4.10 Музика
4.50 Капи завичаја
5.10 Сноп

АТВ

7.00 Цртани филм
8.00 Јутарњи програм
9.50 Вијести
10.00 Храна и вино
10.50 Спортићи
12.00 Витоафон
11.30 Улица Сезам
12.00 Импијево острво, цртани филм
13.00 Стипе у гостима, серија
13.40 Мрави, филм
15.10 Џејми Оливер
16.00 Вијести
16.05 Филм
17.40 Survivor
18.30 Survivor
19.00 Вијести
19.40 Желите ли да постанете милиционер
20.00 ФИЛМ Легионар
22.00 Гужва у Хонгконгу, филм

ПИНК БХ

7.30 Сарајево на линији
7.40 Маде ин Бања Лука
8.00 Кад на врби роди грожђе, серија
9.00 БХ нет
10.00 ФИЛМ Сњежни тата
11.30 Мобих
12.00 Инфо
12.10 Голд експрес
14.00 Инфо
14.10 Велики брат
15.50 Сарајево на линији
16.10 Меја ин Бања Лука
16.30 Секс и село, серија
17.00 Двоглед
18.00 Инфо топ
18.20 Робна кућа
19.00 Све за љубав
20.00 Фарма
21.00 Звијезде Гранда
23.00 Велики брат
0.00 ФИЛМ Љубавне чаролије
2.00 Велики брат
3.00 Сарајево на линији
3.10 Меја ин Бања Лука
3.20 Двоглед
4.00 Филм
6.00 Џубокс

БХТ 1

7.00 Природна баштина БиХ
7.30 Кућни љубимци, серија
8.00 Вијести
8.05 Мумијеви, цртани филм
8.30 Слагалица
9.00 Кинески морепловац, цртани филм
9.20 Најбоља емисија за младе
10.00 Вијести
10.05 ТВ Либерти
10.40 Супер Г (ж)
11.40 Велика имена малих екрана
12.00 Вијести
12.10 Духовни мостови
12.50 Савана, серија
13.40 Свијет хране
14.20 Фудбал: Волверхемптон Вондерерс - Барнли
16.20 Смањи гас
16.50 Фудбал: Вест Хем Јунајтед - Челзи
19.00 Дневник
19.30 Путовања путовања
20.00 Људи са Медисона, серија
20.40 Глобал
21.10 Индија на раскршћу
22.00 Вијести
22.10 Спорт
22.30 Дебате о дебатама
23.10 ФИЛМ Уточиште живота
0.40 Свијет хране
1.30 Глобал

ОБН

5.30 Кућа Велике маме
7.00 Рат бендова
9.00 Чувари планете
10.00 Вил и Грејс, серија
10.30 Битанге и принцезе, серија
11.10 Пепер Денис, серија
12.00 Лонци и поклопци
13.00 Црвени тепих
14.00 Теперинг
14.50 Недјељно поподне
16.30 Fashion Police
17.10 Sexiest
17.50 Скривена камера
18.20 Скривена камера
18.50 Инфо
20.00 Рат бендова
22.00 Пепер Денис, серија
23.00 Уђи слободно
23.30 Стока шоу
0.10 Вил и Грејс, серија
0.30 Рат бендова
2.30 ФИЛМ Господин и госпођа Смит
4.20 Уђи слободно
4.50 Стока шоу
5.30 Црвени тепих

РТС 1

6.00 Вијести
6.05 Јутарњи програм
8.00 Дневник
8.10 Јутарњи програм
9.00 Вијести
9.05 Жикина шареница
10.00 Вијести
10.05 Жикина шареница
11.00 Вијести
11.05 Дизни
12.30 Хана Монтана, серија
13.00 Дневник
13.10 Спорт плус
13.30 Балканском улицом
14.00 Вријеме је за бебе
14.50 Кулинарски љетопис
15.00 Вијести
15.10 САТ
15.50 Вијести
16.00 Оно као љубав, серија
16.50 Браћа по оружју, серија
18.00 Робна кућа
18.20 Сасвим природно
19.00 Слагалица
19.30 Дневник
20.00 Оно као љубав, серија
21.00 Седам и по, филм
23.00 Вијести
23.05 Ричијеви, серија
0.00 Дневник
0.10 Егзит
1.00 Егзит
1.50 Вијести
2.00 Оно као љубав, серија
2.50 Сат
3.30 Балканском улицом
4.20 Сасвим природно
4.50 Слагалица

РТС 2

6.00 Музика за добро јутро
7.00 Амен афјес
7.40 Агроинфо
8.00 Дозволите
9.00 Пустолов
9.30 Док. програм
9.40 Драма
10.00 Аква вива дерби
10.30 Мој љубимац
11.00 Бразде
12.00 Мирна Балкану
12.30 Интерфејс
12.50 Долином Ибра кроз вијекове
13.30 Емисија из културе
13.50 Лети лети, пјесмо моја мила
14.20 Фудбал: Волверхемптон - Барнли
16.20 Српски источници
16.50 Фудбал: Вест Хем - Челзи
18.50 Твоје пјесме моји снови
20.00 Најплеменитији подвиг године
21.00 О вирусу
21.50 Вече Стравинског
23.20 Мистика
0.00 Викенд Евронет
0.30 Фудбал: Волверхемптон - Барнли
2.10 Фудбал: Вест Хем - Челзи
3.50 Магазин Лиге шампиона
4.20 Вече Стравинског

ХРТ 1

6.00 Јеловници изгубљеног времена
6.20 Глас домовине
6.40 Образовни програм
7.10 Духовни изазови
8.00 Вијести
8.10 Музика
9.10 Опера
10.00 Вијести
10.10 Књига постанка
12.00 Дневник
12.20 Плодови земље
13.20 Море
14.00 Недјељом у два
15.00 Мир и добро
15.30 Вијести
15.50 ФИЛМ Гунис
17.30 Лијепом нашом
18.30 У истом ланцу
19.10 Лото
19.30 Дневник
20.10 Ко жели бити милионер
21.10 Лео и Бригита, драма
22.20 Вијести
22.40 ФИЛМ Смртоносно оружје 4
3.20 Лијепом нашом
4.20 Плодови земље
5.10 Море

ХРТ 2

6.10 Дјечак и вјеверица, цртани филм
6.40 Сан о слави, серија
7.00 Анастазија, цртани филм
8.20 Пријатељи
9.30 Велеслалом (м)
10.50 Библија
11.00 Миса
12.10 Нора Фора
12.40 Велеслалом (м)
15.30 Плес са звијездама
17.20 ФИЛМ Дуго топло љето
19.20 Гаража
20.00 Дан ХОО-а
21.20 ФИЛМ Операција Сабљарка
23.00 Добре намјере, серија
0.00 Серија
0.20 Музика
0.50 Трансфер

К3 22.30

Празник

У српском селу, на Божић, 1943. четници прихватају двојицу оборених америчких пилота и указују им гостопримство. Сазнавши да Нијемци траже пилоте, четници мијењају свој став, разоружавају их и затворе, али пилоти успијевају да побјегну. Потурајући лешеве двојице убијених затворених Нијемаца, који су у међувремену ухватили пилоте, четници навлаче гњев огорченог народа, упркос покушајима њиховог капетана да пред селом заташка недјело учињено на празник.

Улоге: Љубомир Чипранић, Томанија Ђуричко, Драгомир Фелба

Режија: Ђорђе Кадијевић

НОВА ТВ

6.20 Бумба, цртани филм
6.30 Моћни ренџери, серија
7.10 Суперхерој Спајдермен, цртани филм
7.40 Градитељ Боб
7.50 Винкс, цртани филм
8.20 Дора, цртани филм
8.40 Улица сјећања, серија
9.30 Аутомотив
10.10 Новац
10.40 Кевин Хил, серија
12.40 Кући за Божић, филм
14.30 Град Дједа Мраза, филм
16.20 Вијести
16.30 Суперталенат
19.10 Дневник
20.00 Над липом 35
21.00 ФИЛМ Каспер
22.40 Црвени тепих
0.00 ФИЛМ Двоструки обрачун
2.10 ФИЛМ Жена по наруџби
3.30 Црвени тепих
4.50 ФИЛМ Кући за Божић

РТЛ

6.30 Групна терапија, серија
6.50 Мифи, цртани филм
7.50 Улица Сезам
9.00 Бајкери с Марса, цртани филм
9.30 Бен 10, цртани филм
10.10 Дискавери
11.00 Једна од дечкију, серија
11.30 Дан на снијегу, филм
13.00 Спортска грозница, филм
15.00 Чудо у 34. улици, филм
17.00 Одред за чистоћу
17.30 Језикова јуха
18.30 Вијести
19.00 Магазин
20.00 ФИЛМ Луда божићна звона
21.30 Мјесто злочина: Мајами, серија
22.30 Лудило предграђа, филм
0.00 Пут до зрелости, филм

БН

6.30 Коктел
7.30 Свијет Реномеа
9.00 Приче завичајне
9.30 Записи поред пута
10.00 Село
10.30 Нијесмо ми од јуче, серија
11.00 Цврчак на сат
12.00 Завичају мили рају
13.00 Музика
14.00 Сервис Карамела
14.40 Без маске
15.30 Недјељно поподне
19.30 Монитор
20.00 Туђе слађе
21.00 Утисак недјеље
23.00 Случајни партнери
0.30 Астрочет
3.00 Сателитски програм

К 3

9.00 Изворњаци
10.00 Земља извор живота
11.00 Родни крају, мили рају
12.10 Панорама регије
13.00 Цинееиљс
15.00 Недјељно поподне
17.00 Фолк шоу
18.40 Новости
19.30 Дневник РТС
20.00 Мили рају, родни крају
21.00 Кафанска прича
21.30 Сцена
22.30 ФИЛМ Празник
0.30 Астрологија
- Ноћни програм

ФТВ

7.00 Сехара
7.30 Аутовизија
8.00 Вијести
8.05 Мали летећи медвједићи
8.30 Зак и Коди, серија
9.00 Дух из Аустралије, серија
9.30 ЗИЗ
12.00 Вијести
12.05 Зелена панорама
12.30 Седмица
13.00 Пинокио 2, филм
14.40 Добри људи
15.40 Вијести
15.50 Кад Мики каже да се боји
17.40 ФИЛМ Дошло доба да се љубав проба,
19.00 Хранољупци
19.30 Дневник
20.00 Код амиие Идриза, филм
21.40 Луд збуњен нормалан, серија
22.20 Паралеле
22.50 Вијести
23.10 ФИЛМ Они
0.30 ФИЛМ Пинокио 2

Б 92

7.00 Дружина са Слатког потока
- Трка са временом, филм
8.30 Тринаћевићи у дивљини, цртани филм
9.00 Знање на поклон
11.00 Велики брат
11.30 Надреалити шоу
12.00 Вијести
12.05 Велики брат
12.50 Двоугао
13.00 Потрага
14.00 ФИЛМ Антониа 3
16.00 Вијести
16.30 Велики брат
17.00 Поподне
18.30 Вијести
19.00 НГ и ББЦ
20.00 Велики брат
21.00 Утисак недјеље
23.00 Вијести
23.30 Калифорникација, серија
0.10 Јелен Топ 10
1.00 Врло важни
1.20 Опланети се
- Инфо канал

National geographic

8.00 Направљени да убију
9.00 Направљени да убију
10.00 Направљени да убију
11.00 Велик већи највећи
12.00 Древне мегаструктуре
13.00 Угризи ме са др Мајком Лихијем
14.00 Рескју Инк
15.00 Невјероватна људска машина
17.00 У материци
19.00 Авионске несреће
20.00 Испод Ускршњег језера
21.00 Племенска одисеја
22.00 Истраживање планете Земље
23.00 Испод Ускршњег језера
0.00 Племенска одисеја
1.00 Истраживање планете Земље
2.00 Велик већи највећи
3.00 Испод ускршњег језера
4.00 Племенска одисеја
5.00 Опасни сусрети
6.00 Најувернутије планете
7.00 Рај на земљи

РАДИО РС

6.00 Јутарњи програм
8.00 Вијести
8.05 Емисија за село
9.00 Вијести
9.05 Староградска музика
9.30 Народна музика
10.00 Вијести
10.05 Топ листа Радија РС
11.00 Вијести
11.05 Сјећања
12.00 Вијести
12.05 Вјерски програм
13.00 Вијести
13.05 Зврк
14.00 Вијести
14.05 Причаоница, омладинска емисија
15.00 Вијести
15.05 Спортски преглед
16.00 Дневник
16.20 Недјељни радио магазин
18.00 Вијести
18.05 Медаљони у времену
19.00 Вијести
19.05 Заиграјмо, запјевајмо, емисија народне музике
20.00 Вијести
20.05 Разговорник
21.00 Вијести
21.05 Староградска сјећања
22.00 Вијести
22.05 Коријени
23.00 Сјећања
0.00 Поноћне вијести
0.10 Култура у огледалу
1.00 Ноћни програм
5.00 Емисија за село

Препоручујемо...

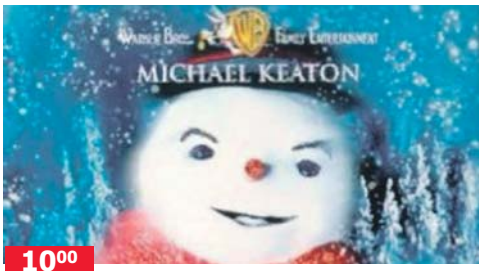

10⁰⁰ ПИНК БХ

Сњежни тата

Мајкл Китон игра Џека, рокенрол пјевача - тату, који је више на путу него код куће, али добија посљедњу шансу да поправи свој живот у овој сњежној, фантастичној авантури која је зачињена леденим специјалним ефектима. На корак од остварења велике каријере музичара, он схвата да пропушта најбитније ствари у животу: да проводи више времена са својом женом и сином. Али прије него што се искупи за пропуштено вријеме, он слиједе колима са залеђеног планинског пута и гине. То његовог сина Чарлија страшно погађа. А онда, једне хладне зимске вечери, Џек се на магичан начин враћа као прави Сњешко Бијелић који хода и говори.

Улоге: Мајкл Китон, Кели Престон, Џозеф Крос

Режија: Трој Милер

00⁰⁰ ПИНК БХ

Љубавне чаролије

Свака жена је помало вјештица. Двије сестре, мирна Сели и ватрена Гилиан Овенс су одувијек знале да су другачије, али мораће да се потруде да искористе сав свој наслијеђени дар за враџбине, да би уклониле препреке које им стоје на путу ка остваривању праве љубави. Јер све жене у њиховој породици прати клетва, сви њихови мушкарци у које су се заљубиле на крају умиру.

Улоге: Никол Кидман, Сандра Булок, Еидан Квин

Режија: Грифин Дан

12⁴⁰ НОВА

Кући за Божић

Џули је жена која се због супругове преваре разводи. Послије развода доживи још веће понижење те изгуби кућу и зато је присиљена да живи у аутомобилу. Упркос томе, она не посустаје и користи сваку прилику која јој се укаже да би некако вратила живот којим је живјела. Да ствар буде гора, њена млада кћи најављује свој долазак кући за Божић те она на неки начин мора да заташка катастрофалну ситуацију у којој се нашла. Осим тога чак се и заљубила, али не може да скупи храброст и призна човјеку за којег је заинтересована каквим животом живи. Упркос свему успије да побиједи све недаће таман када божићни празници закуцају на врата.

Улоге: Линда Хамилтон, Роб Стјуарт, Бритни Вилсон

Режија: Геил Харви

ТВ програм

ПОНЕДЉАК

НОВА 21.00

Дједа Мраз се жени

Скот Калвин је био Дједа Мраз посљедњих осам година. Његови одани патуљци сматрају га најбољим Дједа Мразом до сада. Али Дједа Мраз западне у проблеме те почне губити килограме, када сазна да је његов син Чарли, доспио на листу немирне дјеце. Сав очајан, у нади да помогне свом сину Скот одлази кући те посао Дједа Мраза оставља својој замјени. Нови Дједа Мраз очито не види разлику између добра и зла и зато знатно угрози надолазећи Божић. Сада је ред на Скоту да покуша све ставити у нормалу и пружити дјеци прави Божић.

Улоге: Тим Ален, Елизабет Мичел, Ерик Лојд
Режија: Мајкл Лембек

НОВА 3.10

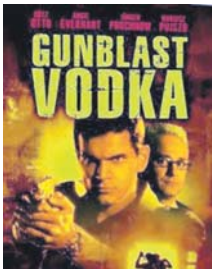

Полицијска правда

Двојица мушкараца иду на путовање за које мисле да име одредиште, али то путовање чини се ипак нема свој крај. У причу се уплете и супермодел Џејн Вудс која постане жртвом отмице зликовца Саше Рублева. Из страшних руку отмичара спаси је добар лик Абел. Ни ту прича не завршава, све се још више закомпликује.

Улоге: Гец Ото, Енни Еверхарт, Јирген Прочноу
Режија: Жан-Луис Даниел

РТРС

6.00 Инфо канал
6.30 Сестрице, серија
7.00 Вијести
7.05 Јутарњи програм
9.00 Вијести
9.10 Долина сунца, серија
9.50 Наруто, цртани филм
10.20 Тим Галакси, црани филм
10.40 Рођени побједници
11.00 Хербаријум
11.05 МТС магазин
11.30 Фрејжер, серија
12.00 Вијести
12.10 У фокусу
13.00 Читалачки клуб уторком
13.40 Правила игре, серија
14.10 Сестрице, серија
14.30 Деграси - нова генерација, серија
15.00 Вијести
15.10 Наруто, цртани филм
15.30 Тим Галакси, цртани филм
16.00 Питајте, тражимо одговор
16.30 Српска данас
17.00 Долина сунца, серија
18.00 У 18
19.00 Породица Нес, цртани филм
19.05 Упитник
19.30 Дневник
20.10 Пресинг
21.10 ФИЛМ Без излаза
22.50 Инфо профил
23.20 Сједница Народне скупштине РС
23.30 Профајлер, серија
0.10 Свети орах, серија
0.40 Трибунал
1.10 У фокусу
1.50 Деграси - нова генерација, серија
2.20 Српска данас
2.50 МТС магазин
3.10 Дневник
3.40 У 18

АТВ

7.00 Викторија, серија
8.00 Иксмен, цртани филм
8.20 Храна и вино
8.50 Вијести
9.00 Бајкери с Марса, цртани филм
9.30 Покојо, цртани филм
9.35 Аладин, цртани филм
10.00 Плеши плеши, серија
11.00 Заувијек сусједи, серија
11.50 Вијести
12.00 Викторија, серија
13.00 Све ће бити добро, серија
14.00 Квиз и град
15.00 Survivor
16.00 Вијести
16.20 Луда кућа, серија
17.30 Храна и вино
18.00 Survivor
19.00 Вијести
20.00 Фајронт Република
21.00 Досије
22.00 Survivor
23.00 Добре намјере, серија
0.00 Квиз и град

ПИНК БХ

7.00 Анали, серија
8.00 Љубав је вјечна, серија
9.00 BH net
10.00 Фарма
10.30 Велики брат
12.00 Инфо
12.10 Гранд шоу
14.00 Инфо
14.10 Сарајево на линији
14.20 Међ ин Бања Лука
14.30 Спортисимо
14.40 Велики брат
15.00 Анали, серија
15.50 Инфо
16.00 Љубав је вјечна, серија
17.00 Фарма
18.00 Инфо
18.20 Квизби
19.00 Док нас смрт не растави, серија
19.30 Велики брат
20.00 Фарма
21.00 Велики брат
23.00 Ја имам таленат
0.00 Велики брат
1.00 ФИЛМ Њу Џек Сити
2.40 Сарајево на линији
2.50 Међ ин Бања Лука
3.00 Спортисимо
3.10 Ја имам таленат
4.10 ФИЛМ
6.00 Џубокс

БХТ 1

7.00 Добро јутро
9.05 Ози Бу, цртани филм
9.10 Мумијеви, цртани филм
9.30 Кинески морепловац, цртани филм
10.00 Вијести
10.05 Савана, серија
11.00 Људи са Менхетна, серија
11.50 Моја мала кухиња
12.00 Вијести
12.10 Lajfstajl
13.10 Глобал
13.40 Индија на раскршћу
14.10 Вијести
14.30 Путовања путовања
15.00 Училица
15.20 Мини школа
15.35 Чудесни свијет
15.50 Нема проблема
16.10 Инфо
16.40 Авенија Оцеан, серија
17.30 Ретровизор
17.40 Париз за један дан
18.10 Домаћа лектира
18.50 Ози Бу, цртани филм
19.00 Дневник
19.30 FIFA World Player
21.00 На терапији, серија
21.30 Naked.TV
22.00 Вијести
22.10 Тема дана
22.40 Димензија више
23.40 ФИЛМ
2.50 На терапији, серија

ОБН

6.50 Трансформери, цртани филм
7.10 Росоyo, цртани филм
7.20 Дора истражује, цртани филм
7.40 Супер Били, цртани филм
7.50 Крстић-кружић
7.55 Мемори
8.00 Мала школа
8.05 Свезналица
8.20 Удри мушки
9.30 Принц из Бел Еира, серија
10.00 Кућа Велике маме
10.20 Ексклузив
10.30 Скривена камера
11.20 Hot Guys who Cook
11.50 Инфо
12.30 Рат бендова
15.30 Бестселер ТВ
15.50 Принц из Бел Еира, серија
16.20 Краљ Квинса, серија
16.50 Инфо
17.00 Наша мала клиника, серија
17.50 Скривена камера
18.20 Сто за 4
18.50 Инфо
19.10 Ексклузив
20.00 Кућа Велике маме
21.00 Кечери
22.00 Закон браће, серија
23.00 Бордер, серија
0.00 Кућа велике маме
1.00 Кечери
2.00 Закон браће, серија
4.00 Бордер, серија

РТС 1

6.00 Вијести
6.05 Јутарњи програм
8.55 Вијести
9.00 У здравом телу
9.10 Кувати срцем
9.30 Слагалица
9.55 Вијести
10.00 Лов и риболов
10.30 Еко караван
10.50 Вијести
10.55 Бостонски адвокати, серија
12.00 Дневник
12.10 Спорт плус
12.30 Кувати срцем
12.40 Мјесто злочина: Лас Вегас, серија
13.30 Позитивна енергија
14.00 Пјевајте моје снове
14.30 Мој ујак
15.00 Вијести
15.10 Високи напон
15.55 Вијести
16.00 Гријех њене мајке, серија
17.00 Дневник РТ Војводина
17.20 Шта радите, бре
17.40 Београдска хроника
18.20 Око
19.00 Слагалица
19.30 Дневник
20.00 Бијела лађа, серија
21.00 Једна пјесма једна жеља
22.00 Вијести
22.05 Упитник
23.00 Вијести
23.05 Мјесто злочина: Лас Вегас, серија
0.00 Дневник
0.20 Зовем се Ерл, серија
1.10 ФИЛМ Лова до крова
2.40 Једна пјесма једна жеља
3.10 Упитник
4.00 Вијести

РТС 2

6.40 Агроинфо
7.00 Кувати срцем
7.30 Гарфилд, цртани филм
7.50 Три медвједа, цртани филм
8.10 Шумска школа, серија
8.20 Трагом наше науке
8.40 Степениште
9.20 Умјетност у националној галерији
9.40 Кућа математике
10.00 Вреле гуме
10.30 Тотал тенис
10.40 Рели
11.00 Научни програм
11.30 Образовни програм
12.00 Музика
13.00 Трезор
14.00 ФИЛМ Кармен Џонс
16.00 Ово је Србија
16.30 Образовни програм
17.00 Екологија
17.30 Разгледница
18.10 Подијум
18.30 Три медвједа, цртани филм
19.00 Гарфилд, цртани филм
19.20 Шумска школа, серија
20.00 Преглед Премијер лиге
21.00 Бостонски адвокати, серија
21.40 ФИЛМ Мува
23.30 Обелиск
0.00 Поноћни блуз
1.00 ФИЛМ Кармен Џонс
2.40 Трезор
3.40 Преглед Премијер лиге

ХРТ 1

5.40 Мир и добро
6.10 Друго мишљење
7.00 Добро јутро, Хрватска
9.10 Долина сунца, серија
10.00 Вијести
10.10 На воденом путу
11.10 Треће доба
12.00 Дневник
12.30 Опрезно с анђелом, серија
13.20 Меклеодове кћерке, серија
14.00 Вијести
14.40 Нормалан живот
15.30 Директ
16.10 Хрватска уживо
17.30 Најслабија карика
18.10 Код Ане
18.30 Долина сунца, серија
19.30 Дневник
20.10 Потрошачки код
20.50 Чаролија летења
21.40 Процес
22.20 Отворено
23.20 Вијести
23.50 На рубу науке
0.50 Звјездане стазе, серија
1.50 Ксена - принцеза ратница, серија
2.10 Доктор Хаус, серија
3.10 Потрошачки код

ХРТ 2

7.10 Тролови, цртани филм
7.30 ТВ вртић
8.00 Чаробна плоча
8.10 Платно боје кист
8.20 Кратки спој
8.40 Случај за екипу Барз, серија
9.10 Музика
9.50 Слалом (м)
10.40 Неукротива љепота, серија
11.30 ФИЛМ Хуго и Јозефин
12.20 Слалом (м)
13.50 Зовем се Ерл, серија
14.10 Ксена - принцеза ратница, серија
14.50 Код Ане
15.10 ТВ вртић
15.30 Чаробна плоча
15.40 Емисија за дјецу
16.10 Звјездане стазе, серија
17.00 На рубу науке
18.00 Вијести
18.10 Жупанијска панорама
18.40 Увијек је сунчано у Филаделфији, серија

РТЛ 20.00

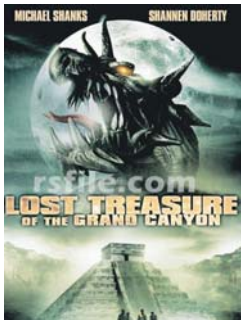

Изгубљено благо у Великом Кањону

Тајна скривана хиљаду година спрема се да изађе на видјело. На самом почетку двадесетог вијека, истраживачка екипа института Смитсониан, на челу с угледним археологом Семјуелом Џорданом, налази се дубоко у Великом Кањону у мисији потраге за митским изгубљеним астечким градом. Како од њих не долазе никакве вијести, Џорданова кћи Сузан окупља нови тим и креће у потрагу за својим оцем. Чини се како су Џордан и његова екипа наишли на остатке древног народа, ратоборне Астеке који придошлице ипак не дочекују раширених руку, него исуканих мачева. Међутим, Сузан ће врло брзо схватити како су древни ратници тек најмања од свих опасности које им пријете, а којима управља стравични бог смрти којем Астеци, да би га одобровољили, приносе људске жртве.

Улоге: Мајкл Шенкс, Шенен Доерти, Тоби Бернер, Данкан Фрејзер
Режија: Фархад Ман

19.00 Разред, серија
19.30 Музика
20.00 ТВ Бинго шоу
20.50 Битанге и принцезе, серија
21.30 Вијести
21.50 Доктор Хаус, серија
22.40 ФИЛМ Flyboys
0.50 Поротници, серија

НОВА ТВ

6.30 Џеки Чен, цртани филм
7.10 Росоуо, цртани филм
7.30 Томица и пријатељи, цртани филм
8.00 Бумба, цртани филм
8.10 Езо ТВ
8.30 Нова лова
9.50 Луде седамдесете, серија
10.50 Наши најбољи дани, серија
11.50 Ин магазин
12.50 Наша мала клиника, серија
13.50 Најбоље године, серија
14.50 ФИЛМ Каспер
17.00 Вијести
17.20 Наша мала клиника, серија
18.20 Ин магазин
19.10 Дневник
20.00 Најбоље године, серија
21.00 ФИЛМ Дједа Мраз се жени
22.50 Вијести
23.10 Закон бројева, серија
0.10 Сајнфелд, серија
0.40 Телевизијска посла, серија
1.10 Убојита Џејн, серија
2.10 Езо ТВ
3.10 ФИЛМ Полицијска правда
4.50 Закон бројева, серија
5.20 Луде седамдесете, серија
6.10 Ин магазин

РТЛ

5.20 Пинк Пантер, цртани филм
5.30 Спужва Боб, цртани филм
6.00 Мифи, цртани филм
6.20 Пуном паром
6.50 Принц из Бел-Еира, серија
7.20 Под истим кровом, серија
7.50 Дадиља, серија
8.20 Малколм у средини, серија
9.10 Астро шоу
11.20 Рат у кући, серија
11.40 Магазин
12.10 Вечера за пет
13.20 Тајна чоколаде, серија
14.20 Хероји из страсти, серија
16.00 Принц из Бел Еира, серија
16.30 Под истим кровом, серија
17.00 Дадиља, серија
17.30 Малколм у средини, серија
18.00 Рат у кући, серија
18.30 Вијести
18.50 Магазин
19.00 Вечера за пет
19.30 Пуном паром
20.00 ФИЛМ Изгубљено благо у Великом Кањону
21.40 ФИЛМ Драгуљ с Нила
23.40 Вијести
23.50 ФИЛМ Луда Божићна звона
1.30 Астро шоу

БН

6.30 Јутарњи програм
8.30 Сусрети прве врсте
10.00 Новости
10.05 Познати
11.00 Градске приче
11.40 Скривена камера
12.00 Новости
12.20 Зезафон
12.30 Свијет на длану
13.00 Супер кеш
14.00 Новости
14.05 Булевар
15.00 Витафон
16.00 Новости
16.10 Златна планета
17.10 Спонзоруше, серија
18.00 Данас у Српској
18.20 Мониторинг
19.00 Спорт
19.30 Монитор
20.10 Спонзоруше, серија
21.00 Коктел
22.30 Преглед дана
23.00 ФИЛМ
0.40 Астрочет
3.00 Сателитски програм

К 3

9.30 Вијести
9.40 Топ форм
10.00 Кад природа подивља
11.30 Телеквиз
12.00 Вијести
12.05 Забрањена љубав, серија
13.10 SMS Party
15.05 Аутоспринт
16.00 Плеј
16.50 Профа, серија
17.40 Забрањена љубав, серија
18.40 Новости
19.30 Дневник РТС
20.10 Профа, серија
21.00 Потез
22.00 Вијести
22.30 Фојлов рат, серија
0.00 Вијести
0.30 Астрологија
- Ноћни програм

ФТВ

7.00 Добро јутро
9.00 Вијести
9.05 Наивна невјеста, серија
10.00 Гарфилд
10.30 Позитивна географија
11.00 Зелена панорама
11.30 Мозаик религија
12.00 Дневник
12.05 Долина сунца, серија
13.00 Чаролија, серија
13.40 Седмица
14.10 Сарајевска хроника
14.40 Паралеле
15.20 Наивна невјеста, серија
16.10 Виза за будућност, серија
16.40 Шони и његово стадо, цртани филм
16.50 Милан и Енис
17.00 Федерација данас
17.20 Долина сунца, серија
18.10 Наша мала клиника, серија
19.00 Улитник
19.30 Дневник
20.10 60 минута
21.10 ФИЛМ Глуви барут
23.00 Дневник
23.20 ФИЛМ 12:8 источно од Букурешта

Б 92

6.00 Јутарњи програм
9.30 Кажипрст
10.00 Вијести
10.30 Велики Брат
11.30 Стање нације
12.00 Вијести
12.20 Велики брат
13.00 Утисак недјеље
15.00 Велики брат
16.00 Вијести
16.30 Стање нације
17.00 Долина сунца, серија
18.00 Велики брат
18.30 Вијести
19.00 Сунђер Боб, цртани филм
20.00 Долина сунца, серија
21.00 Велики брат
23.00 Вијести
23.30 Велики брат
0.00 Саут Парк, серија
0.40 Саут Парк, серија
- Инфо канал

National geographic

8.00 Испод Ускршњег језера
9.00 Племенска одисеја
10.00 Шакалов дан
11.00 Истраживање планете Земље
12.00 Шта би се десило ако
12.30 Привид или стварност
13.00 Испод Ускршњег језера
14.00 Племенска одисеја
15.00 Рај на земљи
16.00 Угризи ме са др Мајком Лихијем
17.00 Истраживање планете Земље
18.00 Авио несреће
19.00 Шта би се десило ако
19.30 Привид или стварност
20.00 Ћоркирани у иностранству
21.00 Рескју Инк
22.00 Најстрожи амерички затвори
23.00 Ћоркирани у иностранству
0.00 Рескју Инк
1.00 Шта би се десило ако
1.30 Привид или стварност
2.00 Ћоркирани у иностранству
3.00 Рескју Инк
4.00 Авионске несреће
5.00 Шта би се десило ако
5.30 Привид или стварност

РАДИО РС

6.00 Јутарњи програм
10.00 Вијести
10.05 Заједнички талас
11.00 Вијести
12.00 Подневне новости
12.10 Запјевајмо пјесме старе
13.00 Вијести
13.05 У ритму дана
14.00 Вијести
14.05 Свилен конац
15.00 Вијести
16.00 Дневник
16.20 Музичка кутија
17.00 Мозаик радија
18.00 Вијести
19.00 Вечерње новости
19.10 Заиграјмо, запјевајмо, емисија народне музике
20.00 Вијести
20.05 Вече уз радио
21.00 Вијести
21.05 Медаљони у времену
22.00 Хроника дана
22.10 Мелодије звучних боја
23.00 Топ-листа радија РС
0.00 Поноћне вијести
0.10 Ноћни програм

Препоручујемо...

Без излаза

21[10] РТРС

Матео дела Торе директор велике текстилне компаније, Филати Пранди, постаје већински акционар, након што се жени Катарином Пранди, кћерком власника компаније. Послије неколико критичних година, коначно поставља компанију на ноге, борећи се са јаком иностраном конкуренцијом. Свој план лансира уз помоћ брата Џулија, шефа маркетинга, и пријатеља, Умберта Аматија, финансијског директора. Међутим, напоран рад често га одваја од жене и дјеце, Диане и Луке, што ствара напетост и свађе међу њима. Баш када се чинило да све иде на боље, неочекивани догађај нарушава његов спокој.

Улоге: Масимо Раниери, Ана Галиена, Симоне Коренте
Режија: Ђорђо Серафини

Њу Џек Сити

1[00] ПИНК БХ

Појавио се нови сој гангстера; нови непријатељ јавног реда; нова врста породичног криминала. Филм са пуно гето-гангстерске акције и важном поруком.

Улоге: Весли Снајпс, Аіс Ти, Ален Пејн
Режија: Марио Ван Пеблес

Драгуљ с Нила

21[40] РТЛ

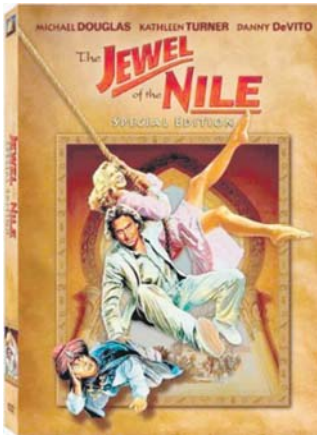

Када је филмска публика посљедњи пут видјела Џоан Вајлдер и пустолова Џека Колтона, они су пловили у сутон након урнебесне авантуре у прашумама Јужне Америке. Међутим, романса не преживи увијек завршну шпицу и лагодни живот испуњен путовањима на јахтама ускоро долази до засићења. Када се поново придружимо Џеку и Џоан, шест мјесеци послије, њихова је веза климава, барем док не налете на загонетку коју крију дијаманти. Заједно се упуштају у нову и још луђу пустоловину свог живота. Филм прати Џека и Џоан на опасном путу у сјеверну Африку с њиховом сјеном, Ралфом, који их још увијек прогони. Гдје је дијамант? Шта је дијамант? У овом урнебесном филму трио мора да свлада олује и страшна пустињска племена, вртеће дервише и шпијски лавиринт злогласног Омара да би ријешио загонетку која ће многе гледаоце приковати пред мале екране.

Улоге: Мајкл Даглас, Кетлин Тарнер, Дени Девито, Холанд Тејлор
Режија: Луис Тиг

ТВ програм

УТОРАК

ОБН 22.00

Кунг-фу фудбал

Филм говори о младом јунаку фудбала којег уништава његов супарник. Двадесет година касније он коначно добија прилику да поравна рачуне са бандом неваљалаца и поврати изгубљену умјетност Шаолина. Шест пријашњих Шаолин монаха, пријатеља који су у младости постали кунг-фу тренери поново ће се окупити и примијенити своје моћне таленте на нову игру - најважнију споредну ствар на свијету.

Улоге: Стивен Чоуј, Вики Зао, Ман Тат Нг
Режија: Стивен Чоу

ПИНК БХ 23.30

Невина крв

Мери има апетит за само двије ствари: секс и крв. Она је прелијепа, сексепилна и интелигентна. Укратко, сан сваког мушкарца. Али има једну ману, она је вампир. Потребна јој је крв да би живјела и то крв лоших мушкараца. Баш док је пробала порочног и снажног Салватореа – ајкулу - биће изненада спријечена у томе. А јести Италијана никада више неће бити исто.

Улоге: Ани Парилауд, Чез Палминтери, Ентони Лапаглиа
Режија: Џон Лендис

РТРС

6.00 Инфо канал
6.30 Сестрице, серија
7.00 Вијести
7.05 Јутарњи програм
9.00 Вијести
9.10 Долина сунца, серија
10.00 Наруто, цртани филм
10.20 Тим Галакси, цртани филм
10.50 Рођени побједници
11.00 Хербаријум
11.10 МТС магазин
11.30 Фрејжер, серија
12.00 Вијести
12.10 У фокусу
13.00 Профајлер, серија
14.00 Сестрице, серија
14.20 Деграси - нова генерација, серија
15.00 Вијести
15.10 Наруто, цртани филм
15.30 Тим Галакси, цртани филм
16.00 Бањалучка панорама
16.30 Српска данас
17.00 Долина сунца, серија
18.00 У 18
19.00 Породица Нес, цртани филм
19.05 Упитник
19.30 Дневник
20.10 Избор спортисте РС за 2009. годину, пренос
21.10 Некад било
22.00 Мјесто злочина: Мајами, серија
22.50 Инфо профил
23.20 Сједница Народне скупштине РС, преглед
23.30 Профајлер, серија
0.10 Свети орах, серија
0.40 У фокусу
1.20 Деграси - нова генерација, серија
1.50 Српска данас
2.20 МТС магазин
2.40 Бањалучка панорама
3.00 Дневник
3.30 У 18
4.30 Музика
5.30 Свети орах, серија

АТВ

7.00 Викторија, серија
8.00 Иксмен, цртани филм
8.20 Храна и вино
8.50 Вијести
9.00 Бајкери с Марса, цртани филм
9.30 Покојо, цртани филм
9.35 Аладин, цртани филм
10.00 Плеши плеши, серија
11.00 Заувијек сусједи, серија
11.50 Вијести
12.00 Викторија, серија
13.00 Све ће бити добро, серија
14.00 Квиз и град
15.00 Survivor
16.00 Вијести
16.20 Луда кућа, серија
17.30 Храна и вино
18.00 Витафон
18.30 Survivor
19.00 Вијести
20.00 Звијезда можеш бити ти
22.00 Survivor
23.10 Добре намјере, серија
0.00 Квиз и град

ПИНК БХ

6.20 Сарајево на линији
6.30 Међ ин Бања Лука
6.40 Спортисимо
7.00 Анали, серија
8.00 Љубав је вјечна, серија
9.00 БХ нет
10.00 Фарма
11.00 Велики брат
12.00 Инфо
12.10 Шоу тајм
13.00 Фарма
13.30 Велики брат
14.00 Инфо
14.10 Сарајево на линији
14.20 Међ ин Бања Лука
14.30 Спортисимо
14.40 Велики брат
15.00 Анали, серија
15.50 Инфо
16.00 Љубав је вјечна, серија
17.00 Фарма
18.00 Инфо
18.20 Квизби
19.00 Док нас смрт не растави, серија
19.30 Велики брат
20.00 Фарма
21.00 Гранд парада
22.30 Велики брат
23.30 ФИЛМ Невина крв
1.30 Велики брат
2.30 Сарајево на линији
2.40 Међ ин Бања Лука
2.50 Спортисимо
3.00 Гранд парада
4.20 ФИЛМ
6.00 Џубокс

БХТ 1

7.00 Добро јутро
9.00 Бе Ха Те бебе
9.05 Мини школа
9.10 Чудесни свијет
9.20 Дјечији фестивали
9.40 Нема проблема
9.55 Вијести
10.00 Дебате о дебатама
10.50 Музика
11.00 Avenia Ocean, серија
11.40 Моја мала кухиња
12.00 Вијести
12.10 Ретровизор
12.40 На терапији, серија
13.00 Димензија више
14.00 Вијести
14.30 Naked.TV
15.00 Училица
15.20 Мини школа
15.30 Отвори прозор
15.40 Моника
16.00 Редакција Д
16.10 Инфо
16.40 Avenia Ocean, серија
17.30 Моја мала кухиња
17.40 Друштво знања
18.10 Магазин
18.50 Ози Бу, цртани филм
19.00 Дневник
19.30 На терапији, серија
20.00 Црта
21.00 Кад тебе не буде, серија
21.30 Јапански склад
22.00 Вијести
22.10 Тема дана
22.40 Дамар
23.30 Андреа Бочели
0.20 На терапији, серија
0.50 Црта

ОБН

6.50 Трансформери, цртани филм
7.10 Pocoyo, цртани филм
7.20 Дора истражује, цртани филм
7.40 Супер Били, цртани филм
7.50 Крстић-кружић
7.55 Мемори
8.00 Мала школа
8.05 Свезналица
8.30 Удри мушки
9.30 Принц из Бел Еира, серија
10.00 Кућа Велике маме
10.20 Ексклузив
10.30 Скривена камера
11.20 Стол за 4
11.50 Инфо
12.30 Кечери
13.30 Топ 10
14.20 Уђи слободно
14.50 Стока шоу
15.30 Бестселер ТВ
15.50 Принц из Бел Еира, серија
16.20 Краљ Квинса, серија
16.50 Инфо
17.00 Наша мала клиника, серија
17.50 Скривена камера
18.20 Стол за 4
18.50 Инфо
19.10 Ексклузив
20.00 Кућа Велике маме
21.00 Град анђела, серија
22.00 ФИЛМ Кунг фу фудбал
23.50 Сашина екипа, серија
0.50 Кућа Велике маме
3.00 Кечери
4.00 Фудбал

РТС 1

6.00 Вијести
6.05 Јутарњи програм
8.00 Дневник
8.10 Јутарњи програм
9.00 Вијести
9.05 У здравом тијелу
9.20 Кувати срцем
9.30 Слагалица
10.00 Вијести
10.05 Квадратура круга
10.30 Свијет риболова
11.00 Вијести
11.05 Бостонски адвокати, серија
12.00 Дневник
12.10 Спорт плус
12.30 Мјесто злочина: Лас Вегас, серија
13.10 ФИЛМ Ми нисмо анђели
14.50 Вијести
15.00 Једна пјесма једна жеља
15.50 Вијести
15.55 Бијела лађа, серија
17.00 Дневник РТ Војводина
17.20 Шта радите, бре
17.40 Београдска хроника
18.20 Око
19.00 Слагалица
19.30 Дневник
19.50 Бијела лађа, серија
21.00 48 сати - свадба
21.50 Вијести
21.55 ФИЛМ Људи од части
0.00 Дневник
0.10 Мјесто злочина: Лас Вегас, серија
1.00 Зовем се Ерл, серија
1.30 Зовем се Ерл, серија
1.50 ФИЛМ Прашки дует
3.40 Свијет риболова
3.50 Вијести
4.10 Око
4.40 Квадратура круга

РТС 2

5.40 У здравом тијелу
6.00 Концерт за добро јутро
7.00 Кувати срцем
7.30 Гарфилд, цртани филм
7.50 Три медвједа, цртани филм
8.10 Шумска школа, серија
8.30 Енциклопедија за радознале
9.10 Стриповање
9.40 Кућа математике
10.00 Преглед Премијер лиге
11.00 Траг
11.30 Грађанин
11.50 Музика
12.40 Трезор
13.40 ФИЛМ Карусел
16.00 Ово је Србија
16.40 Породица човјека
17.10 Моравске приче
17.50 Ди Луна блуз бенд
18.30 Три медвједа, серија
18.50 Гарфилд, цртани филм
19.20 Шумска школа, серија
20.00 ТВ мрежа
20.20 Вавилон
20.50 Бостонски адвокати, серија
21.50 Образовни програм
22.20 Научни програм
22.50 Интеграција
23.20 Либела
23.50 Музика
0.20 ФИЛМ Карусел
2.20 Трезор
3.20 Породица човјека
3.50 Моравске приче
4.20 Вавилон
4.50 Образовни програм
5.10 Либела
5.40 Музика

ХРТ 1

5.50 Нормалан живот
7.00 Добро јутро Хрватска
9.10 Долина сунца, серија
10.00 Вијести
10.10 На воденом путу
11.10 Дени на мору
11.40 Културна баштина
12.00 Дневник
12.30 Опрезно с анђелом, серија
13.20 Меклеодове кћерке, серија
14.10 Вијести
14.40 Међу нама
15.30 Емисија из културе
16.10 Хрватска уживо
17.30 Најслабија карика
18.10 Код Ане
18.30 Долина сунца, серија
19.30 Дневник
20.00 Предсједнички избори
23.30 Отворено
0.20 Вијести
0.50 Звијездане стазе, серија
1.50 Ксена - принцеза ратница, серија
2.30 Закон и ред: Одјел за жртве, серија
3.20 Док. програм
4.00 Дени на мору
4.30 Емисија из културе
5.00 Опрезно с анђелом, серија

ХРТ 2

6.50 Делта, цртани филм
7.10 Тролови, цртани филм
7.30 ТВ вртић
8.10 Наврх језика
8.20 Изазови
8.40 Случај за екипу Барз, серија
9.00 Гем сет меч, серија
9.30 Музика
10.00 Неукротива љепота, серија
10.40 ФИЛМ The Last Winter
12.50 Докутека
13.30 Пријатељи, серија
13.50 Зовем се Ерл, серија
14.10 Ксена - принцеза ратница, серија
15.00 Код Ане
15.10 ТВ вртић
15.40 Кога брига
16.20 Звијездане стазе, серија

НОВА 20.50

Принцезини дневници 2: Краљевске вјеридбе

Напунивши 21 годину принцеза Миа треба да наслиједи баку на трону краљице Геновије. Виконт Мабри жели да његов нећак, такође могући насљедник, буде нови владар те све подсјећа да закон забрањује крунисање неудате жене. Уз подршку парламента противи се Мијином крунисању. Краљица Кларис тражи више времена да Миа нађе мужа те јој дају тридесет дана. Мабри свим силама покушава да је заустави. Његов нећак Николас упознаје Мију те обоје осјете привлачност. Када сазна ко је он, Миа му више не вјерује, али Кларис га позива да живи код њих тридесет дана да би га држале на оку.

Улоге: Ен Хатавеј, Џули Ендриуз, Хектор Елизондо, Џон-Рајс -Дејвис
Режија: Гери Маршал

17.00 Други формат
18.00 Вијести
18.20 Жупанијска панорама
18.40 Happy Hour, серија
19.00 Разред, серија
19.30 Музика
20.00 ФИЛМ
22.10 Вијести
22.30 Закон и ред: Одјел за жртве, серија
23.20 Поротници, серија

НОВА ТВ

6.30 Џеки Чен, цртани филм
7.10 Росоуо, цртани филм
7.30 Томица и пријатељи, цртани филм
8.00 Бумба, цртани филм
8.10 Езо ТВ
8.30 Нова лова
10.00 Луде седамдесете, серија
11.00 Наши најбољи дани, серија
12.00 Ин магазин
12.50 Наша мала клиника, серија
13.50 Најбоље године, серија
14.50 ФИЛМ Град Дједа Мраза
17.00 Вијести
17.20 Наша мала клиника, серија
18.20 Ин магазин
19.10 Дневник
20.00 Најбоље године, серија
20.50 ФИЛМ Принцезини дневници 2: Краљевске вјеридбе
23.10 Вијести
23.20 Закон бројева, серија
0.20 Сајнфелд, серија
0.50 Телевизијска посла, серија
1.20 Убојита Џејн, серија
2.00 Езо ТВ
3.00 ФИЛМ Заједништво
5.10 Сајнфелд, серија
5.30 Закон бројева, серија
6.20 Ин магазин

РТЛ

5.50 Пинк Пантер, цртани филм
6.10 Служба Боб, цртани филм
6.30 Мифи, цртани филм
7.20 Пуном паром
7.50 Принц из Бел-Еира, серија
8.20 Под истим кровом, серија
8.50 Дадиља, серија
9.40 Астро шоу
11.50 Малколм у средини, серија
12.10 Рат у кући, серија
12.40 Магазин
12.50 Вечера за пет
13.30 Тајна чоколаде, серија
14.20 Хероји из страсти, серија
16.00 Принц из Бел Еира, серија
16.30 Под истим кровом, серија
17.00 Дадиља, серија
17.30 Малколм у средини, серија
18.00 Рат у кући, серија
18.30 Вијести
18.50 Магазин
19.00 Вечера за пет
19.30 Пуном паром
20.00 ФИЛМ Коло среће
21.50 ФИЛМ Какви фрајери 2
23.40 Вијести
23.50 ФИЛМ Драгуљ с Нила
1.40 Астро шоу

БН

6.30 Јутарњи програм
8.30 Водена планета
9.10 Свијет на длану
10.00 Новости
10.05 Познати
10.50 Скривена камера
11.00 Прије и послије
11.30 Скривена камера
12.00 Новости
12.10 Приче из Италије
13.00 Супер кеш
14.00 Новости
14.05 Витафон, звук који лијечи
14.40 Булевар
16.00 Новости
16.10 Златна планета
17.10 Спонзоруше, серија
18.00 Данас у Српској
18.20 Мониторинг
19.00 Спорт флеш
19.30 Монитор
20.10 Спонзоруше, серија
21.00 Глот фркет
22.10 Лото
22.30 Преглед дана
23.00 ФИЛМ
0.40 Астрочет
3.00 Сателитски програм

К 3

9.30 Вијести
9.40 Топ фарм
10.00 Кад природа подивља
10.30 Телеквиз
12.00 Вијести
12.05 Забрањена љубав, серија
13.00 SMS Party
15.00 Вијести
15.05 Потез
16.00 Аутовизија
16.40 Профа, серија
18.00 Забрањена љубав, серија
18.40 Новости
19.30 Дневник РТС
20.10 Капри, серија
21.00 Уторком уживо
22.30 ФИЛМ Украдени живот
0.00 Вијести
0.30 Астрологија
- Ноћни програм

ФТВ

7.00 Добро јутро
9.00 Вијести
9.05 Наивна невјеста, серија
10.00 Боо у покрету
10.30 Позитивна географија
11.00 Једна прича
11.30 Резови, серија
12.00 Дневник
12.10 Долина сунца, серија
13.00 Чаролија, серија
13.40 60 минута
15.10 Вијести
15.20 Наивна невјеста, серија
16.10 Виза за будућност, серија
16.40 Томица и пријатељи, цртани филм
16.50 Милан и Енис
17.00 Федерација данас
17.20 Долина сунца, серија
18.10 Наша мала клиника, серија
19.00 Упитник
19.30 Дневник
20.10 Лото
20.30 ФИЛМ Варљиво љето '68
22.10 Заувијек млад, серија
22.40 Дневник
23.10 Чикаго из прве руке
23.30 Хајд у парк
0.10 На други начин

Б 92

6.00 Јутарњи програм
9.30 Кажипрст
10.00 Вијести
10.30 Велики брат
11.30 Стање нације
12.00 Вијести
12.05 Велики брат
14.00 Шљака
14.30 Водич за родитеље
15.00 Велики брат
16.00 Вијести
16.30 Стање нације
17.00 Долина сунца, серија
18.00 Велики брат
18.30 Вијести
19.00 Сунђер Боб, цртани филм
20.00 Долина сунца, серија
21.00 Велики брат
22.00 Интервју са Југославом Ћосићем
23.00 Вијести
23.30 Велики брат
1.00 Саут парк, серија
- Инфо канал

National geographic

8.00 У клопци
9.00 Рескју Инк
10.00 Повратак носорога
11.00 Истраживање планете Земље
12.00 Шта би се десило ако
12.30 Привид или стварност
13.00 У клопци
14.00 Рескју Инк
15.00 Рај на земљи
16.00 Аутопут чекићара
17.00 Истраживање планете Земље
18.00 Изнутра
19.00 Шта би се десило ако
19.30 Привид или стварност
20.00 Велик већи највећи
21.00 Древне мегаструктуре
22.00 Најстрожи амерички затвори
23.00 Велик већи највећи
0.00 Древне мегаструктуре
1.00 Шта би се десило ако
1.30 Привид или стварност
2.00 Велик већи највећи
3.00 Древне мегаструктуре
4.00 Изнутра
5.00 Шта би се десило ако
5.30 Привид или стварност
6.00 Мегаструктуре
7.00 Рај на земљи

РАДИО РС

6.00 Јутарњи програм
10.00 Вијести
10.05 Заједнички талас
11.00 Вијести
12.00 Подневне новости
12.10 Запјевајмо пјесме старе
13.00 Вијести
13.05 У ритму дана
14.00 Вијести
14.05 Свилен конац
15.00 Вијести
16.00 Дневник
16.20 Музичка кутија
17.00 Мозаик радија - актуелности из унутрашње политике
18.00 Вијести
19.00 Вечерње новости
19.10 Заиграјмо, запјевајмо, емисија народне музике
20.00 Вијести
20.05 Студиорум
21.00 Вијести
21.05 Вече уз радио
22.00 Хроника дана
22.10 Радагука, златно доба рокенрола
0.00 Поноћне вијести
0.10 Ноћни програм

Препоручујемо...

3⁰⁰ НОВА

Заједништво

Витли Страјбер са својом породицом и неколико пријатеља одлази у кућу за одмор у шуми. Оно што треба да буде прави одмор почиње да забрињава Витлија, јер се почну догађати чудне ствари. Витли је отет, а онда се суочи са страшном дилемом - да ли је заиста отет или је полудио? Оде психијатру који хипнозом покуша да сазна истину. Тада Витли долази до шокантних открића.

Улоге: Кристофер Вокен, Линдзи Круз, Френсис Стернхаген
Режија: Филип Мора

20⁰⁰ РТЛ

Коло среће

Луис Винторп III успјешан је филаделфијски пословни човјек који посједује прекрасан стан, луксузни аутомобил и гомилу новца, а има и заносну дјевојку. Били Реј Валентајн обичан је просјак и ситни џепарош. Винторпови послодавци, браћа Дјук, опкладе се да ће замјеном животних стилова двојице наведених промијенити и њихове навике – Били Реј ће постати цијењени брокер, а Луис ће се врло брзо окренути криминалу. Одједном, Луис се нађе без посла и куће, у друштву гламурозне проститутке Офелије.

Улоге: Ден Акроид, Еди Марфи, Ралф Белами, Џејми Ли Кертис
Режија: Џон Лендис

21⁵⁰ РТЛ

Какви фрајери 2

Топер Харли живи у самостану, увјерен да су његови ратнички дани прошлост. Позив отаибине никада се не одбија. CIA тражи од њега да предводи нову мисију у Ираку, тачније, да постане вођа спасилачке екипе, која мора да извуче другу спасилачку екипу заробљену за вријеме Пустињске олује. Док покушава да открије издајника у америчким редовима, Топер поново сусреће своју вољену Раманду.

Улоге: Чарли Шин, Лојд Бриис, Валерија Голино, Рован Аткинсон
Режија: Џим Абрахамс

ТВ програм

СРИЈЕДА

К3 23.10

Адреналин

Џејсон је потресен смрћу своје дјевојке, дугогодишње младалачке љубави, која је пронађена у смрскане аутомобилу. Као главни осумњичени ризикује да изгуби обећавајућу каријеру у адвокатској фирми свога оца.
У потрази за истином о Фрејиној смрти Џејсон се прикључује групи екстремних спортиста како би им доказао своју лојалност и инфилтрирао се у њихову организацију, за коју сумња да има везе са смрћу његове дјевојке.
Улоге: Џејсон Фијал, Џоришна Вербан
Режија: Роел Реине

ПИНК БХ 22.50

Палмето

Хари, скитница са Флориде, постаје извршилац и жртва када га мистериозна плавуша намами преваром на отмицу. Он треба да разријеши мистерију у коју су умијешане три жене, лажни идентитети, лешеви и низ сумњи које ће га довести до тешког слома. Палмето можда изгледа као поспани приморски градић, али за Харија Барбера то је свијет невоља.
Улоге: Вуди Харелсон, Бина Гершон, Елизабет Шу
Режија: Вокер Шлондорф

РТРС

6.00 Инфо канал
6.30 Сестрице, серија
7.00 Вијести
7.05 Јутарњи програм
9.00 Вијести
9.10 Долина сунца, серија
10.00 Наруто, цртани филм
10.20 Тим Галакси, цртани филм
10.50 Рођени побједници
11.00 Хербаријум
11.10 МТС магазин
11.30 Фрејжер, серија
12.00 Вијести
12.10 У фокусу
13.00 Профајлер, серија
14.00 Сестрице, серија
14.20 Деграси - нова генерација, серија
15.00 Вијести
15.10 Наруто, цртани филм
15.30 Тим Галакси, цртани филм
16.00 Панорама Источног Сарајева
16.30 Српска данас
17.00 Долина сунца, серија
18.00 У 18
19.00 Породица Нес, цртани филм
19.05 Упитник
19.30 Дневник
20.10 Штикла
21.00 Пројекат Писта
21.50 Први понедјељак, серија
22.40 Инфо профил
23.10 Сједница Народне скупштине РС, преглед
23.20 Профајлер, серија
0.00 Свети орах, серија
0.30 У фокусу
1.10 Деграси - нова генерација, серија
1.40 Српска данас
2.10 МТС магазин
2.30 Дневник
3.00 У 18
4.00 Док. програм
5.00 Музика
5.30 Свети орах, серија

АТВ

7.00 Викторија, серија
8.20 Храна и вино
8.50 Вијести
9.00 Бајкери с Марса, цртани филм
9.30 Покојо, цртани филм
9.35 Аладин, цртани филм
10.00 Плеши плеши, серија
11.00 Заувијек сусједи, серија
11.50 Вијести
12.00 Викторија, серија
13.00 Све ће бити добро, серија
14.00 Квиз и град
15.00 Survivor
16.00 Вијести
16.20 Луда кућа, серија
17.30 Храна и вино
18.00 Survivor
19.00 Вијести
20.00 ФИЛМ Mean Machine
22.00 Survivor
23.10 Добре намјере, серија
0.00 Квиз и град

ПИНК БХ

6.20 Сарајево на линији
6.30 Међ ин Бања Лука
6.40 Спортисимо
7.00 Анали, серија
8.00 Љубав је вјечна, серија
9.00 БХ нет
10.00 Фарма
11.00 Велики брат
12.00 Инфо
12.10 Гранд парада
14.00 Инфо
14.10 Сарајево на линији
14.20 Међ ин Бања Лука
14.30 Спортисимо
14.40 Велики брат
15.00 Анали, серија
15.50 Инфо
16.00 Љубав је вјечна, серија
17.00 Фарма
18.00 Инфо
18.20 Квизби
19.00 Док нас смрт не растави, серија
19.30 Велики брат
20.00 Фарма
21.50 Велики брат
22.50 ФИЛМ Палмето
0.40 Велики брат
1.40 ФИЛМ Бјекство у слободу
3.00 Сарајево на линији
3.10 Међ ин Бања Лука
3.20 Спортисимо
3.30 ФИЛМ
5.00 Џубокс

БХТ 1

7.00 Добро јутро
9.00 Бе Ха Те бебе
9.05 Мини школа
9.10 Отвори прозор
9.20 Моника
9.40 Редакција Д
10.00 Вијести
10.05 Кад тебе не буде, серија
10.30 Јапански склад
10.50 Авенија Океан, серија
11.40 Моја мала кухиња
12.00 Вијести
12.10 Друштво знања
12.40 На терапији, серија
13.00 Црта
14.00 Вијести
14.30 Магазин
15.00 Училица
15.20 Мини школа
15.30 Бе Ха Те бебе
15.35 Добро дошли у моју земљу
15.50 Уради сам уради сама
15.55 Ози Бу, цртани филм
16.00 Френдери, цртани филм
16.10 Инфо
16.40 Авенија Океан, серија
17.30 Моја мала кухиња
17.40 Живот и остало
18.10 Еуроимпулс
18.50 Ози Бу, цртани филм
19.00 Дневник
19.30 На терапији, серија
20.00 Кошарка: Широки ХТ Еронет - Цибона
22.00 Вијести
22.10 Тема дана
22.40 Концерт Бечке филхармоније
0.10 На терапији
0.40 Еуроимпулс
1.10 Живот и остало

ОБН

6.50 Трансформери, цртани филм
7.10 Росоуо, цртани филм
7.20 Дора истражује, цртани филм
7.40 Супер Били, цртани филм
7.50 Крстић-кружић
7.55 Мемори
8.00 Мала школа
8.05 Свезналица
8.30 Удри мушки
9.30 Принц из Бел Еира, серија
10.00 Кућа Велике маме
10.20 Ексклузив
10.40 Скривена камера
11.20 Стол за 4
11.50 Инфо
12.30 Град анђела, серија
13.30 Топ 10
14.20 Сашина екипа, серија
15.30 Бестселер ТВ
15.50 Принц из Бел Еира, серија
16.20 Краљ Квинса, серија
16.50 Инфо
17.00 Наша мала клиника, серија
18.00 Скривена камера
18.20 Стол за 4
18.50 Инфо
19.20 Ексклузив
20.00 Кућа Велике маме
21.00 Битанге и принцезе, серија
21.40 Седам ратника, серија
22.30 Кућа Велике маме
2.00 ФИЛМ Кунг фу фудбал
3.40 Кечери
4.50 Фудбал

РТС 1

6.00 Вијести
6.05 Јутарњи програм
8.00 Дневник
8.10 Јутарњи програм
9.00 Вијести
9.05 У здравом тијелу
9.20 Кувати срцем
9.30 Слагалица
10.00 Вијести
10.05 Траг
10.30 Робна кућа
11.00 Вијести
11.05 Бостонски адвокати, серија
12.00 Дневник
12.10 Спорт плус
12.30 Кувати срцем
12.40 Мјесто злочина: Лас Вегас, серија
13.30 Ексклузивно
14.10 Кулинарски љетопис
14.30 Мој ујак
14.50 Вијести
15.10 48 сати - свадба
15.50 Вијести
15.55 Бијела лађа, серија
17.00 Дневник РТ Војводина
17.20 Шта радите, бре
17.40 Београдска хроника
18.20 Око
19.00 Слагалица
19.30 Дневник
19.50 Бијела лађа, серија
20.50 Свједок
22.00 Вијести
22.05 48 сати - свадба
23.00 Вијести
23.05 Мјесто злочина: Лас Вегас, серија
0.00 Дневник
0.20 Зовем се Ерл, серија
0.40 Зовем се Ерл, серија
1.10 Кинси, филм
3.00 48 сати - свадба
3.50 Свједок
4.00 Вијести
4.40 Око

РТС 2

6.00 У здравом тијелу
6.10 Концерт за добро јутро
7.00 Кувати срцем
7.30 Гарфилд, цртани филм
7.50 Три медвједа, цртани филм
8.10 Шумска школа
8.30 Клиника Вет
8.50 Музички буквар
9.10 Нетакнута природа Патагоније
9.40 Кућа математике
10.00 Интерфејс
10.30 ТВ мрежа
11.00 Екологија
11.30 Образовни програм
12.00 Музика
12.50 Трезор
13.50 ФИЛМ Кан-кан
16.00 Ово је Србија
16.50 Образовни програм
17.20 Екологија
17.50 Кошарка: ОКК Београд - Металац
20.00 У свијету
20.20 Његова светост патријарх Павле
20.50 Бостонски адвокати, серија
21.50 ФИЛМ
23.30 Беокулт
0.00 Позив на плес
0.30 ФИЛМ Кан-кан
2.30 Трезор
3.30 Кошарка: ОКК Београд - Металац
5.00 Беокулт
5.30 Позив на плес

ХРТ 1

5.50 Међу нама
7.00 Добро јутро, Хрватска
9.10 Долина сунца, серија
10.00 Вијести
10.10 На воденом путу
11.10 Опра шоу
12.00 Дневник
12.30 Опрезно с анђелом, серија
13.20 Меклеодове кћерке, серија
14.10 Вијести
14.40 Религијски програм
15.30 Образовни програм
16.10 Хрватска уживо
17.30 Најслабија карика
18.10 Код Ане
18.20 Долина сунца, серија
19.10 Лото
19.30 Дневник
20.10 А сад у Европу
21.00 Луда кућа, серија
21.40 Паралеле
22.20 Отворено
23.20 Вијести
23.50 е-Хрватска
0.50 Звјездане стазе, серија
1.30 Ксена - принцеза ратница, серија
2.10 Велемајстор, серија
3.00 Паралеле
3.50 А сад у Европу
4.30 Образовни програм
5.00 Опрезно с анђелом, серија

ХРТ 2

6.50 Делта, цртани филм
7.10 Тролови, цртани филм
7.40 ТВ вртић
8.00 Чаробна плоча
8.10 Глазбецеда
8.30 Прочитани
8.40 Случај за екипу Барз, серија
9.00 Гем сет меч, серија
9.30 Музика
10.00 Неукротива љепота, серија
10.40 ФИЛМ Грк Зорба
12.50 Џос Стоун
13.30 Пријатељи, серија
13.50 Зовем се Ерл, серија
14.10 Ксена - принцеза ратница, серија
14.50 Код Ане
15.10 ТВ вртић
15.30 Чаробна плоча
15.40 Кога брига
16.20 Звјездане стазе, серија
17.00 е-Хрватска
18.00 Вијести
18.20 Жупанијска панорама
18.40 Happy Hour, серија
19.00 Разред, серија
19.30 Музика
20.00 ФИЛМ Господар прстенова: Двије куле

ПИНК БХ 1.40

Бјекство у слободу

Циљ је слобода. Други свјетски рат, група нацистичких официра предлаже фудбалску утакмицу. Поента овог дуела је суочавање наци-звијезда против савезничких ратних заробљеника. Заробљеници пристају и планирају да утакмицу искористе за свој бијег. Циљ је слобода.

Улоге: Силвестер Сталоне, Пеле, Мајкл Кејн

Режија: Џон Хјустон

23.00 Вијести
23.20 Велемајстор, серија
0.00 Поротници, серија
0.50 Џос Стоун

НОВА ТВ

6.30 Џеки Чен, цртани филм
7.10 Росоуо, цртани филм
7.30 Томица и пријатељи, цртани филм
8.00 Бумба, цртани филм
8.10 Езо ТВ
8.20 Нова лова
10.10 Луде седамдесете, серија
11.20 Наши најбољи дани, серија
12.20 Ин магазин
13.10 Наша мала клиника, серија
14.10 Најбоље године, серија
15.10 ФИЛМ Све што желим за Божић
17.00 Вијести
17.20 Наша мала клиника, серија
18.20 Ин магазин
19.10 Дневник
20.00 Најбоље године, серија
21.00 Луд, збуњен, нормалан, серија
21.50 Предсједничка трка
22.50 Вијести
23.10 Закон бројева, серија
0.10 Сајнфелд, серија
0.40 Телевизијска посла, серија
1.10 Убојита Џејн, серија
2.10 Езо ТВ
3.10 ФИЛМ Не жури с љубављу
4.40 Сајнфелд, серија
5.10 Ин магазин
5.40 Луде седамдесете, серија

РТЛ

5.50 Пинк Пантер, цртани филм
6.10 Служба Боб, цртани филм
6.30 Мифи, цртани филм
7.20 Пуном паром
7.50 Принц из Бел Ејра, серија
8.20 Под истим кровом, серија
8.50 Дадиља, серија
9.40 Астро шоу
11.50 Малколм у средини, серија
12.10 Рат у кући, серија
12.40 Магазин
12.50 Вечера за пет
13.30 Тајна чоколаде, серија
14.20 Хероји из страсти, серија
16.00 Принц из Бел Ејра, серија
16.30 Под истим кровом, серија
17.00 Дадиља, серија
17.30 Малколм у средини, серија
18.00 Рат у кући, серија
18.30 Вијести
18.50 Магазин
19.00 Вечера за пет
19.30 Пуном паром
20.00 ФИЛМ Удар - пут уништења 2
21.30 ФИЛМ Мушка ствар
23.20 Вијести
23.30 ФИЛМ Коло среће
1.40 Астро шоу

БН

6.30 Јутарњи програм
8.30 Водена планета
9.00 Свијет на длану
10.00 Новости
10.05 Познати
10.50 Скривена камера
11.00 Стем 011
11.30 Скривена камера
12.00 Новости
12.05 Movieland
12.50 Зезафон
13.00 Супер кеш, квиз
14.00 Новости
14.05 ФИЛМ
16.00 Новости
16.10 Златна планета
17.10 Спонзоруше, серија
18.00 Данас у Српској
18.20 Мониторинг
19.00 Спорт флеш
19.30 Монитор
20.10 Спонзоруше, серија
21.00 Црно на бијело
21.50 Дописници без граница
22.30 Преглед дана
23.00 ФИЛМ
0.30 Астрочет
3.00 Сателитски програм

К 3

9.30 Вијести
9.40 Топ форм
10.00 Кад природа подивља
10.30 Телеквиз
12.00 Вијести
12.05 Забрањена љубав, серија
13.30 SMS party
15.00 Вијести
15.05 Сцена
16.00 Профа, серија
17.00 Хроника Добоја
17.50 Забрањена љубав, серија
18.40 Новости
19.30 Дневник РТС
20.00 Спорт кафе
20.10 Профа, серија
21.00 Твин Пикс, серија
22.00 Новости
22.20 Супер хитови
23.10 ФИЛМ Адреналин
0.30 Астрологија
- Ноћни програм

ФТВ

7.00 Добро јутро
9.00 Вијести
9.05 Наивна невјеста, серија
10.00 Гримове бајке
10.30 Позитивна географија
10.50 Једна прича
11.30 БХ пјесмарица
12.00 Дневник
12.10 Долина сунца, серија
13.00 Чаролија, серија
13.50 ФИЛМ Мало другачији Божић
15.10 Вијести
15.20 Живот у дивљини, серија
16.10 Виза за будућност, серија
16.40 Шони и његово стадо, цртани филм
16.50 Милан и Енис
17.00 Федерација данас
17.20 Долина сунца, серија
18.10 Наша мала клиника, серија
19.00 Упитник
19.30 Дневник
20.10 ФИЛМ Дјевојка из сусједства
21.50 Одговорите људима
22.50 Дневник
23.10 Флаш Гордон, серија
0.10 Концерт

Б 92

6.00 Јутарњи програм
9.30 Кажипрст
10.00 Вијести
10.30 Велики брат
11.30 Стање нације
12.00 Вијести
12.05 Велики брат
13.00 Вијести
13.05 Опланети се
14.00 Интервју са Југославом Ћосићем
15.00 Велики брат
16.00 Вијести
16.30 Стање нације
17.00 Долина сунца, серија
18.00 Велики брат
18.30 Вијести
19.10 Сунђер Боб, цртани филм
19.30 Пингвини са Мадагаскара, цртани филм
20.00 Долина сунца, серија
21.00 Велики брат
22.00 Реплика
23.00 Вијести
23.30 Велики брат
1.00 Саут Парк, серија
- Инфо канал

National geographic

8.00 Велик већи највећи
9.00 Древне мегаструктуре
10.00 Војска лавова
11.00 Истраживање планете Земље
12.00 Шта би се десило ако
12.30 Привид или стварност
13.00 Велик већи највећи
14.00 Древне мегаструктуре
15.00 Рај на земљи
16.00 Угризи ме са др Мајком Лиххијем
17.00 Истраживање планете Земље
18.00 Романови
19.00 Шта би се десило ако
19.30 Привид или стварност
20.00 Конвој
21.00 Апокалипса: Други свјетски рат
22.00 Најстрожи амерички затвори
23.00 Конвој
0.00 Апокалипса: Други свјетски рат
1.00 Шта би се десило ако
1.30 Привид или стварност
2.00 Конвој
3.00 Апокалипса: Други свјетски рат
4.00 Романови
5.00 Шта би се десило ако
5.30 Привид или стварност
6.00 Разбијање Берлинског зида
7.00 Рај на земљи

РАДИО РС

6.00 Јутарњи програм
10.00 Вијести
10.05 Заједнички талас
11.00 Вијести
12.00 Подневне новости
12.10 Запјевајмо пјесме старе
13.00 Вијести
13.05 У ритму дана
14.00 Вијести
14.05 Свилен конац
15.00 Вијести
16.00 Дневник
16.20 Музичка кутија
17.00 Мозаик радија - породица и здравље
18.00 Вијести
19.00 Вечерње новости
19.10 Заиграјмо, запјевајмо, емисија народне музике
20.00 Вијести
20.05 Оаза
21.00 Вијести
21.05 Вече уз радио
22.00 Хроника дана
22.10 Мелодије звучних боја
23.00 Евергрин клуб
0.00 Поноћне вијести
1.00 Ноћни програм

Препоручујемо...

15¹⁰ НОВА Све што желим за Божић

Десетогодишњи Џеси пријави се на државно такмичење у писању састава. Наслов његовог састава, који је однио побједу, јесте "Све што желим за Божић јест да моја мама нађе мужа". Џесијева мајка, удовица Сара, нађе се у центру пажње и на корак до тога да прихвати брачну понуду богаташа, којег можда и не воли.

Улоге: Геил О'Греди, Џими "Џакс" Пинчак, Роберт Меилхаус

Режија: Харви Фрост

3¹⁰ НОВА Не жури с љубављу

У овој романтичној комедији о самцима осамдесетих година 20. вијека младић из Охаја сели се у Лос Анђелес у потрази за послом и новом везом. Када му братић Скип обећа посао у оглашавању, Еди креће у Калифорнију, али запада га тек посао дијељења летака на плажи. У потрази за љубављу Еди се обраћа агенцији за усамљена срца и сусреће неколико дјевојака које му не одговарају, па у својим промотивним видео-снимцима почиње да глуми све чудније улоге. Ту упознаје Пеги Келог, која ради у агенцији, али већ има дечка. Фрустриран тиме што не може да има Пеги, као и својим бесперспективним послом, Еди одлучи да стави све на коцку – да не глуми у лажном и јапијевском окружењу Л.А.

Улоге: Дејвид Леижур, Скот Мекгинис, Ентони Гири

Режија: Ричард Мартини

21³⁰ РТЛ Мушка ствар

Младић упозна дјевојку и запроси је. Али, убрзо упозна и њену рођаку. Прије вјенчања пријатељи Полу припреме момачко вече, које се, како то често бива, мало отме контроли. Сутрадан, Пол се буди крај прекрасне Беки, једне од плесачица на забави. Претпостављајући да су спавали заједно, Пол је напросто истјера из стана, надајући се да је никад више неће видјети и да ће седмице до вјенчања протећи у потпуном миру. Међутим, наду ће изгубити када схвати да је Беки рођака његове будуће супруге Карен. Да ствари буду још горе, Бекин љубоморни бивши дечко спорне вечери ју је пратио и фотографисао. Једини који могу да разријеше цијелу збрку јесу Пол и Беки, али они не желе да се поново виде.

Улоге: Џејсон Ли, Џулија Стајлс, Селма Блер, Џејмс Бролин

Режија: Крис Коч

ТВ програм

ЧЕТВРТАК

К 3 22.30

Тишина

Под истрагом због смртоносног упуцавања, детектив Ричард Трелоар добија премјештај на канцеларијско радно мјесто у полицијском музеју. Док припрема изложбу фотографија, он постаје опсједнут архивском сликом лијепе жртве убиства.

Окупиран овом мистеријом старом 30 година као и властитим психолошким преиспитивањем, Ричардов живот почиње да се расплиће.

Улоге: Ричард Роксбург, Еси Дејвис, Елис Меконел, Емили Баркли

Режија: Кејт Шортленд

ПИНК БХ 1.00

Вјечити осветници

Ралф Фајнс је елегантни Џон Стид, а Ума Турман интелигентна и заводљива Ема Пил.

Они се елегантно боре против злог генија криминалца, који хоће да контролише свијет помоћу своје временске машине.

И поред његове моћи да изазове временске неприлике, двоје јунака никада не губе присебност. Да ли је неко можда за чај?

Улоге: Ума Турман, Шон Конери, Ралф Фајнс

Режија: Џеремаја С. Чечик

РТРС

6.00 Инфо
6.30 Сестрице, серија
7.00 Вијести
7.05 Јутарњи програм
9.00 Вијести
9.10 Долина сунца, серија
10.00 Наруто, цртани филм
10.20 Тим Галакси, цртани филм
10.50 Пријатно дјецо
11.00 Хербаријум
11.10 МТС магазин
11.30 Фрејжер, серија
12.00 Вијести
12.10 У фокусу
13.00 Профајлер, серија
13.40 Путописи - бисери Јонског мора
14.10 Сестрице, серија
14.30 Деграси - нова генерација, серија
15.00 Вијести
15.10 Наруто, цртани филм
15.30 Тим Галакси, цртани филм
16.00 Актива
16.30 Српска данас
17.00 Долина сунца, серија
18.00 Паваротиі пријатељи за Камбоџу и Тибет
19.00 Џимбо и Џет Сет, цртани филм
19.05 Улитник
19.30 Дневник
20.10 Печат
21.10 Хероји и феномени
21.30 Избор личности године
22.00 Миса божићног бдијења у Риму, пренос
23.30 Вијести
23.40 Катја Кроло Шарац - оргуље
1.00 Свети орах, серија
1.20 У фокусу
2.10 Деграси - нова генерација, серија
2.30 Српска данас
3.00 Актива
3.20 МТС магазин
3.50 Дневник
4.20 Избор личности године
4.50 Концерт - Паваротиі пријатељи
5.30 Свети орах, серија

АТВ

7.00 Викторија, серија
8.20 Храна и вино
8.50 Вијести
9.00 Бајкери с Марса, цртани филм
9.30 Покојо, цртани филм
9.35 Аладин, цртани филм
10.00 Плеши плеши, серија
11.00 Заувијек сусједи, серија
11.50 Вијести
12.00 Викторија, серија
13.00 Све ће бити добро, серија
14.00 Квиз и град
15.00 Survivor
16.00 Вијести
16.20 Луда кућа, серија
17.30 Храна и вино
18.00 Survivor
19.00 Вијести
19.40 Пословни курс
20.10 Црни Груја, серија
21.00 Испуни ми жељу
22.00 Survivor
23.10 Добре намјере, серија
0.00 Квиз и град

ПИНК БХ

6.20 Сарајево на линији
6.30 Међ ин Бања Лука
6.40 Спортисимо
7.00 Анали, серија
8.00 Љубав је вјечна, серија
9.00 БХ нет
10.00 Фарма
11.00 Велики брат
12.00 Инфо
12.10 Све за љубав
13.20 Двоглед
14.00 Инфо
14.10 Сарајево на линији
14.20 Међ ин Бања Лука
14.30 Спортисимо
14.40 Велики брат
15.00 Анали, серија
15.50 Инфо
16.00 Љубав је вјечна, серија
17.00 Фарма
18.00 Инфо
18.20 Квизби
19.00 Док нас смрт не растави, серија
19.30 Велики брат
20.00 Фарма
21.00 Забрањени форум
23.00 Велики брат
1.00 ФИЛМ Вјечити осветници
3.00 Сарајево на линији
3.10 Међ ин Бања Лука
3.20 Спортисимо
3.30 Голд експрес
5.00 Џубокс

БХТ 1

7.00 Добро јутро
9.00 Бе Ха Те бебе
9.05 Мала школа
9.10 Добро дошли у моју земљу
9.20 Уради сам уради сама
9.30 Озн Бу, цртани филм
9.35 Френдери, цртани филм
9.40 Дјечији фестивали
10.00 Вијести
10.05 Мини портрети сликара
10.20 Живот и остало
10.55 Авенија Океан, серија
11.40 Моја мала кухиња
12.00 Вијести
12.10 Еуроимпулс
12.40 На терапији, серија
13.10 Музичко кулинарство
14.10 Вијести
14.30 Домаћа лектира
15.00 Училица
15.20 Мини школа
15.30 Прави пас, драма
15.40 Моја невјероватна прича, серија
16.10 Инфо
16.40 Авенија Океан, серија
17.30 Моја мала кухиња
17.40 Сити у Европу
18.10 Музика
18.50 Озн Бу, цртани филм
19.00 Дневник
19.30 На терапији, серија
20.00 Јосип Пејаковић: У име народа
20.30 Пут маслине
21.00 Лајфстајл
22.00 Вијести
22.10 Свјетско благо
22.30 Као некад пред Божић
23.40 Поноћка
1.10 ФИЛМ Дјечак који је волио Божић

ОБН

6.50 Трансформери, цртани филм
7.10 Росоyo, цртани филм
7.20 Дора истражује, цртани филм
7.40 Супер Били, цртани филм
7.50 Крстиф-кружиф
7.55 Мемори
8.00 Мала школа
8.05 Свезналица
8.30 Удри мушки
9.30 Hope and Faith, серија
10.00 Кућа Велике маме
10.20 Ексклузив
10.40 Скривена камера
11.20 Стол за 4
11.50 Инфо
12.30 Битанге и принцезе, серија
13.10 Вил и Грејс, серија
13.50 Топ 10
14.30 Седам ратника, серија
15.30 Бестселер ТВ
15.50 Принц из Бел Ејра, серија
16.20 Краљ Квинса, серија
16.50 Инфо
17.00 Наша мала клиника, серија
18.00 Скривена камера
18.20 Стол за 4
18.50 Инфо
19.20 Ексклузив
20.00 Кућа Велике маме
21.00 Мјесто злочина: Лас Вегас, серија
21.50 Супер милионер
22.40 Кућа Велике маме
3.00 Кечери
4.00 Фудбал

РТС 1

6.00 Вијести
6.05 Јутарњи програм
8.00 Дневник
8.10 Јутарњи програм
9.00 Вијести
9.05 У здравом тијелу
9.20 Кувати срцем
9.30 Слагалица
10.00 Вијести
10.05 Сасвим природно
10.30 Свијет риболова
11.00 Вијести
11.05 Бостонски адвокати, серија
12.00 Дневник
12.10 Спорт плус
12.20 Кувати срцем
12.40 Мјесто злочина: Лас Вегас, серија
13.10 ФИЛМ Деда Мраз је пао на тјеме
14.50 Вијести
15.10 48 сати - свадба
15.50 Вијести
16.00 Бијела лађа, серија
17.00 Дневник РТ Војводина
17.20 Шта радите, бре
17.40 Београдска хроника
18.20 Око
19.00 Слагалица
19.30 Дневник
20.00 Божићна посланица београдског надбискупа Станислава Хочевара
20.20 Бијела лађа, серија
21.10 ФИЛМ Турбо тата
23.00 Дневник
23.10 ФИЛМ
1.00 ФИЛМ Позајмљена срца
2.50 Вијести
3.00 Резервисано вријеме
3.40 Свијет риболова
4.10 Око
4.40 Сасвим природно

РТС 2

6.00 У здравом тијелу
6.10 Концерт за добро јутро
6.50 Кувати срцем
7.20 Гарфилд, цртани филм
7.40 Три медвједа, цртани филм
8.10 Шумска школа, серија
8.20 Повратак добра
8.40 Активирај се
9.20 Зебра знак семафор
9.25 Умјетност у националној галерији
9.40 Кућа математике
10.00 Акваива дерби
10.30 У свијету
11.00 Емисија из екологије
11.20 Мир на Балкану
12.00 Музика
13.00 Трезор
13.50 ФИЛМ Код анђели дођу у град
16.00 Ово је Србија
16.30 Иза наслова
16.50 Бардови театра
17.50 Одбојка: Партизан - Рибница
19.20 Шумска школа, серија
20.00 Избор спортисте године
21.00 Бостонски адвокати, серија
22.00 Свечана света миса божићне ноћи
23.10 Метрополис
23.30 Контекст
0.00 Музика
0.30 ФИЛМ Код анђели дођу у град
2.10 Трезор
3.10 Одбојка: Партизан - Рибница
4.30 Избор спортисте године
5.30 Мјера за музику

ХРТ 1

5.50 Религијски програм
7.00 Добро јутро, Хрватска
9.10 Долина сунца, серија
10.00 Вијести
10.10 На воденом путу
11.00 Ансамбл Ладо - 60 година са вама
12.00 Дневник
12.30 Опрезно с анђелом, серија
13.20 Меклеодове кћерке, серија
14.00 Вијести
14.30 Тренутак спознаје
15.20 Док. програм
16.10 Хрватска уживо
17.20 Најслабија карика
18.10 Код Ане
18.30 Долина сунца, серија
19.30 Дневник
20.10 Божићна честитка кардинала Бозанића
20.20 Ко жели бити милионер
21.20 Абрахам, серија
23.00 Вијести
23.20 Кордунски бож'чићаци
23.50 Миса поноћка
1.30 ФИЛМ Каролова божићна прича
3.00 Концерт
4.30 Кордунски бож'чићаци
5.00 Опрезно с анђелом, серија

ХРТ 2

6.40 Делта, цртани филм
7.10 Тролови, цртани филм
7.30 ТВ вртић
7.50 Серија
8.10 Могу ја

НОВА 15.00

Божићни дух

Мрзовољна крадљивица враћа се у родни град у Конектикату послије пропале преваре. У свом граду она је приморана да чува нећакињу и нећака док им родитељи не стигну кући за Божић. Док их чува она већину времена смишља како да изравна рачуне са својим партнером Клајвом. Чувајући своје нећаке мрзовољна крадљивица полако уз помоћ празничног окружења почне да схвата шта су праве вриједности.

Улоге: Шенон Доерти, Тај Олсон, Кондра Коутс

Режија: Дејвид Винклер

8.20 Изнад црте
8.40 Случај за екипу Барз, серија
9.00 Гем сет меч, серија
9.30 Музика
10.00 Тарзан, цртани филм
11.30 ФИЛМ Каролова божићна прича
13.00 ФИЛМ Ледена принцеза
14.40 Код Ане
15.00 Цртани филм
15.50 ФИЛМ Божићна прича
17.30 Вијести
17.50 ФИЛМ Полар експрес
19.30 Музика
20.00 Пинокио, цртани филм
21.40 Вијести
21.50 ФИЛМ Тиха ноћ у Вуковару
23.30 ФИЛМ Диван живот
1.30 Музика

НОВА ТВ

6.00 Луде седамдесете, серија
6.50 Џеки Чен, цртани филм
7.10 Росоуо, цртани филм
7.30 Томица и пријатељи, цртани филм
7.50 Бумба, цртани филм
8.00 ФИЛМ Астерикс Гал
9.20 ФИЛМ Бинго
11.10 ФИЛМ Стјуарт Мали 2
12.30 ФИЛМ Кременкови у Вива Рок Вегасу
14.00 Најбоље године, серија
15.00 ФИЛМ Божићни дух
17.00 Вијести
17.20 Не заборави стихове
18.20 Ин магазин
19.10 Дневник
20.00 Најбоље године, серија
20.50 ФИЛМ Редовнице наступају
22.50 Вијести
23.00 ФИЛМ Ја шпијун
0.40 ФИЛМ Божићни дух
2.20 ФИЛМ Најљући Божић
4.00 ФИЛМ Све што желим за Божић
5.30 Луде седамдесете, серија

РТЛ

5.50 Служба Боб, цртани филм
6.10 Мифи, цртани филм
6.40 ФИЛМ Сабрина
8.50 ФИЛМ Сњежно чудо
10.30 ФИЛМ Аљаска
12.20 ФИЛМ Возачка дозвола
14.00 ФИЛМ Љубимац из свемира
15.30 Вијести
15.30 ФИЛМ Хари Потер и одаја тајни
18.30 Вијести
18.50 Магазин
19.00 Вечера за пет
19.30 Пуном паром
20.00 ФИЛМ Сам у кући
21.30 ФИЛМ Преживјети Божић
23.20 Вијести
23.20 ФИЛМ Флеч живи
1.00 ФИЛМ Возачка дозвола

БН

6.30 Јутарњи програм
8.30 Водена планета
9.10 Свијет на длану
10.00 Новости
10.05 Познати
10.50 Скривена камера
11.00 Свијет на длану
11.30 Скривена камера
12.00 Новости
12.10 Скривена камера
13.00 Супер кеш
14.00 Новости
14.05 Црно на бијело
15.00 Приче из Мађарске
15.20 Зезафон
15.30 Витафон
16.00 Новости
16.10 Златна планета
17.10 Спонзоруше, серија
18.00 Данас у Српској
18.20 Мониторинг
19.00 Спорт флеш
19.30 Монитор
20.00 Спонзоруше, серија
21.00 Пулс
22.30 Преглед дана
23.00 ФИЛМ
0.40 Астрочет
3.00 Сателитски програм

К 3

9.30 Вијести
9.40 Топ форм
10.00 Кад природа подивља
10.30 Телеквиз
12.00 Вијести
12.05 Забрањена љубав, серија
13.10 SMS Party
15.00 Вијести
15.05 Земља извор живота
16.00 Плеј
16.40 Профа, серија
17.30 Забрањена љубав, серија
18.40 Новости
19.30 Дневник РТС
20.10 Профа, серија
21.00 ТВ гост
22.00 Вијести
22.30 ФИЛМ Тишина
0.00 Вијести
0.30 Астрологија
- Ноћни програм

ФТВ

7.00 Добро јутро
9.00 Вијести
9.05 Живот у дивљини, серија
10.00 Дух из Аустралије, серија
10.30 Позитивна географија
11.00 Хајд у парк
11.30 Хашки дневник
12.00 Дневник
12.10 Долина сунца, серија
13.00 Чаролија, серија
13.40 Одговорите људима
15.10 Вијести
15.20 Живот у дивљини, серија
16.10 Виза за будућност, серија
16.40 Томица и пријатељи, цртани филм
16.50 Милан и Енис
17.00 Федерација данас
17.20 Долина сунца, серија
18.10 Наша мала клиника, серија
19.00 Упитник
19.30 Дневник
20.10 Поштено
21.10 ФИЛМ Ко је овај Дједа Мраз
22.30 Дневник
23.00 Андреа Бочели, концерт
23.50 Полноћка
1.10 Концерт

Б 92

6.00 Јутарњи програм
9.30 Кажипрст
10.00 Вијести
10.30 Велики брат
11.30 Стање нације
12.00 Вијести
12.05 Велики брат
13.00 Вијести
13.05 Увеђање
14.00 Реплика
15.00 Велики брат
16.00 Вијести
16.30 Стање нације
17.00 Долина сунца, серија
18.00 Велики брат
18.30 Вијести
19.10 Сунђер Боб, цртани филм
20.00 Долина сунца, серија
21.00 Велики брат
22.00 Увод у анатомију, серија
23.00 Вијести
23.10 Велики брат
1.00 Саут Парк, серија
- Инфо канал

National geographic

8.00 Конвој
9.00 Апокалипса: Други свјетски рат
10.00 Грбави китови
11.00 Истраживање планете Земље
12.00 Шта би се десило ако
12.30 Привид или стварност
13.00 Конвој
14.00 Апокалипса: Други свјетски рат
15.00 Рај на земљи
16.00 Предаторске снаге
17.00 Тајне крста
18.00 Тајне крста
19.00 Разоткривање Библије
20.00 Тајне крста
21.00 Исус: Човјек из Назарета
23.00 Тајна Библија
0.00 Исус: Човјек из Назарета
2.00 Тајне крста
3.00 Исус: Човјек из Назарета
5.00 Разоткривање Библије
6.00 Дивља Русија
7.00 Рај на земљи

РАДИО РС

6.00 Јутарњи програм
10.00 Вијести
10.05 Заједнички талас
11.00 Вијести
12.00 Подневне новости
12.10 Запјевајмо пјесме старе
13.00 Вијести
13.05 У ритму дана
14.00 Вијести
14.05 Свилен конац
15.00 Вијести
16.00 Дневник
16.20 Музичка кутија
17.00 Мозаик радија - отворено речено
18.00 Вијести
19.00 Вечерње новости
19.10 Заиграјмо, запјевајмо
20.00 Вијести
20.05 Хигијена живота
21.00 Вијести
21.05 Вече уз радио, домаћа забавна музика
22.00 Хроника дана
22.10 Мелодије звучних боја
23.00 Оаза
0.00 Поноћне вијести
0.10 Ноћни програм

Препоручујемо...

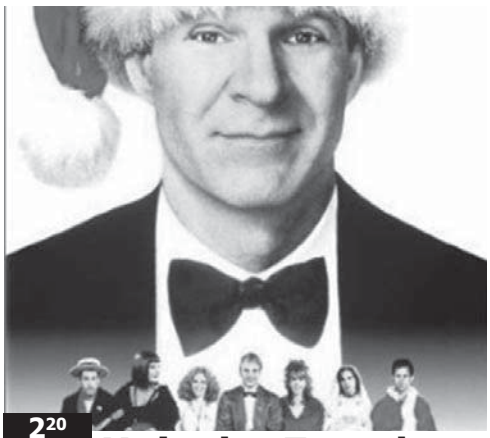

2.20 НОВА

Најлући Божић

Филип ради у телефонском центру за кризне случајеве с Кетрин и госпођом Манчник. Није све тако једноставно како звучи зато што ствари почињу да се компликују. Филипа деложирају, а Кетрин у претпразничном расположењу схвати да има тајног обожаваоца.

Улоге: Стив Мартин, Џулијет Луис, Рита Вилсон

Режија: Нора Ефрон

20.00 РТЛ

Сам у кући

Када Кевинова многобројна породица у потпуној стрци одјури на аеродром одакле лети у Париз, гдје ће провести три дана божићних празника, нико и не слути да су за собом оставили заспалог дјечака.

Мајка примијети да Кевина нема тек у авиону изнад Атлантског океана, а сва њена настојања да се врати у Чикаго не дају велике резултате. За то вријеме, Кевин ужива у својој изненадној слободи...

Улоге: Макалај Калкин, Џо Песци, Даниел Штерн

Режија: Крис Колумбус

Преживјети Божић

21.30 РТЛ

Приближава се још један Божић и усамљени Дру не жели да га поново проведе сам. Одлучи да се присјети дјетињства и божићног славља у кругу породице, али убрзо наиђе на препреку – у кући у којој је становао као дјечак не пронађе своје родитеље, већ породицу Валкос. Пошто ни сада не жели да одустане од традиционалне породичне прославе, Дру одлучи да за Божић унајми породицу Валкос и за ту им могућност понуди право мало богатство, којем они не могу одољети. Баш кад се Валкоси почну питати је ли обећани новац вриједан тога...

Улоге: Бен Афлек, Кристина Еплгејт, Џемс Гандолфини

Режија: Мајк Мичел

ТВ програм

ПЕТАК

РТРС 22.20

Било једном једног Божића

Прича говори о Дједа Мразу, који се разочарао у људе. Спреман је да се одрекне свега и оде на одмор на Хаваје. Међутим његова кћерка Кристин покушава да га убиједи да да људима још једну шансу да докажу да могу да буду драги и пожртвовани.
Она мора да пронађе дисфункционалну породицу и да је за кратко вријеме преобрати.
Улоге: Џон Дај, Кети Ајреланд, Мери Донели-Хаскел, Лиз Торес
Режија: Тибор Такач

РТРС 1.20

Бољи живот

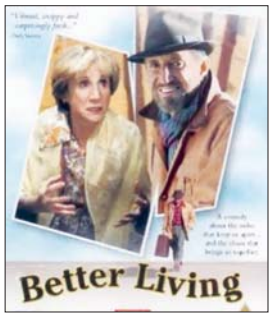

Забавна прича о породици која живи у предграђу Њујорка борећи се да остане на окупу у одсуству оца Тома, који је проглашен мртвим јер је нестао без трага прије петнаест година.
Животи Томове жене Норе и њихове три веома специфичне кћерке изненада се промијене кад се ненајављено појављује Том са чудним планом за спас породице.
Улоге: Олимпија Дукакис, Рој Шејдер, Едвард Херман
Режија: Макс Мејер

РТРС

6.00 Инфо канал
6.30 Сестрице, серија
7.00 Вијести
7.05 Јутарњи програм
9.00 Вијести
9.10 Долина сунца, серија
10.00 Наруто, цртани филм
10.20 Тим Галакси, цртани филм
10.40 Пријатно дјецо
11.00 Божић плишаних меда, цртани филм
11.30 Фрејжер, серија
11.50 Божићна миса, пренос
12.40 Концерт - Катја Кроло Шарац, оргуље
13.20 Кад анђели дођу у град, филм
15.00 Вијести
15.10 Наруто, цртани филм
15.30 Божићна миса у Бањој Луци
16.00 Свијет изблиза
16.30 Српска данас
17.00 Долина сунца, серија
18.00 Концерт - Павароти и пријатељи - 2. дио
19.00 Џамбо Џет Сет, цртан филм
19.05 Упитник
19.30 Дневник
20.10 Интервју - Кардинал Винко Пуљић
21.00 ФИЛМ Срећан Божић
22.20 ФИЛМ Било једном једног Божића
23.50 ФИЛМ Лутка из Русије
1.20 ФИЛМ Бољи живот
3.00 ФИЛМ Истинито
5.50 Музика

АТВ

7.00 Викторија, серија
8.20 Храна и вино
8.50 Вијести
9.00 Бајкери с Марса, цртани филм
9.30 Покојо, цртани филм
9.35 Аладин, цртани филм
10.00 Плеши плеши, серија
11.00 Заувијек сусједи, серија
11.50 Вијести
12.00 Викторија, серија
13.00 Све ће бити добро, серија
14.00 Квиз
15.00 Survivor
16.00 Вијести
16.20 Луда кућа, серија
17.30 Храна и вино
18.00 Survivor
19.00 Вијести
19.40 Музика
19.50 Амплитуда
21.30 Потрага
22.00 ФИЛМ Марси Икс
0.00 Квиз и град

ПИНК БХ

6.20 Сарајево на линији
6.30 Међ ин Бања Лука
6.40 Спортисимо
7.00 Анали, серија
8.00 Љубав је вјечна, серија
9.00 БХ нет
10.00 Фарма
11.00 Велики брат
12.00 Инфо
12.10 Голд музика
14.00 Инфо
14.10 Сарајево на линији
14.20 Међ ин Бања Лука
14.30 Спортисимо
14.40 Велики брат
15.00 Анали, серија
15.50 Инфо
16.00 Љубав је вјечна, серија
17.00 Фарма
18.00 Инфо
18.20 Квизби
19.00 Док нас смрт не растави, серија
19.30 Велики брат
20.00 Фарма
21.00 Велики брат
22.00 Гранд шоу
0.00 Велики брат
1.00 ФИЛМ Сфера
3.00 Сарајево на линији
3.10 Међ ин Бања Лука
3.20 Спортисимо
3.30 Гранд шоу
5.30 Џубокс

БХТ 1

6.50 Добро јутро
9.00 Легенда о Дједу Мразу
9.50 Католичке цркве у БиХ
10.00 Вијести
10.05 Свјетско благо
10.30 Божићна миса
11.50 Пренос из Рима
12.30 Вијести
12.40 Шокачка рапсодија
14.20 Вијести
14.30 Божићни обичаји у централној Босни
15.00 Училица
15.20 Мини школа
15.30 Тиха ноћ - порука мира
16.10 Инфо
16.30 Велика имена малих екрана
17.00 Године пролазе, серија
17.30 Коначно петак
18.50 Ози Бо, цртани филм
19.00 Дневник
19.30 На терапији, серија
20.00 Оливер Драгојевић - Божићни концерт
22.00 Вијести
22.10 Хотел Бабилон, серија
23.30 ФИЛМ
1.00 Легенда о Дједу Мразу
1.50 Тиха ноћ - порука мира
2.30 На терапији, серија
3.00 Коначно петак

ОБН

6.50 Трансформери, цртани филм
7.10 Росоуо, цртани филм
7.20 Дора истражује, цртани филм
7.40 Супер Били, цртани филм
7.50 Крстић-кружић
7.55 Мемори
8.00 Мала школа
8.05 Свезналица
8.30 Удри мушки
9.30 Принц из Бел Еира, серија
10.00 Кућа Велике маме
10.20 Ексклузив
10.40 Одред за чистоћу
11.20 Стол за 4
11.50 Инфо
12.30 Мјесто злочина: Лас Вегас, серија
13.30 Топ 10
14.20 Супер милионер
15.30 Бестселер ТВ
15.50 Принц из Бел Еира, серија
16.20 Краљ Квинса, серија
16.50 Инфо
17.00 Наша мала клиника, серија
17.50 Одред за чистоћу
18.20 Hot Guys Who Cook
18.50 Инфо
19.10 Ексклузив
20.00 Кућа Велике маме
21.10 ФИЛМ Умри мушки 3
23.10 Црвени тепих
0.30 Кућа Велике маме
3.00 Кечери
4.40 Фудбал

РТС 1

6.00 Вијести
6.05 Јутарњи програм
8.00 Дневник
8.10 Јутарњи програм
9.00 Вијести
9.05 У здравом тијелу
9.20 Кувати срцем
9.30 Слагалица
10.00 Вијести
10.05 Разгледница
10.30 На скривено те водим мјесто
11.00 Вијести
11.05 Бостонски адвокати, серија
12.00 Дневник
12.10 Спорт плус
12.30 Кувати срцем
12.40 Позориште у кући, серија
13.30 Вријеме је за бебе
14.00 САТ
14.50 Вијести
15.10 ТВ лица
15.50 Вијести
15.55 Бијела лађа, серија
17.00 Дневник РТ Војводина
17.20 Шта радите бре
17.40 Београдска хроника
18.20 Око
19.00 Слагалица
19.30 Дневник
20.00 Гријех њене мајке, серија
20.50 Високи напон
21.50 Вијести
22.00 Да можда не
22.40 Вијести
22.50 Мјесто злочина: Лас Вегас, серија
0.00 Дневник
0.10 Зовем се Ерл, серија
0.40 Зовем се Ерл, серија
1.10 ФИЛМ Сирово злато
2.40 На скривено те водим мјесто
3.00 Вијести
3.10 Да можда не
4.00 Око
4.40 Разгледница

РТС 2

5.40 У здравом тијелу
6.00 Концерт за добро јутро
7.00 Кувати срцем
7.30 Гарфилд, цртани филм
7.50 Три медвједа, цртани филм
8.10 Шумска школа, серија
8.30 Вјечни сјај дјетињства
8.40 Сазвјежђа и легенде
9.00 Приче из дивљине
9.20 Кућа математике
10.00 Преко црте
10.20 Трезор
11.10 Музика
11.50 Приватан живот ремек-дјела
12.40 Божићни концерт из Асизија
13.30 Приватан живот ремек-дјела
14.20 ФИЛМ Дјечак који је волио Божић
16.00 Ово је Србија
16.30 Иза наслова
16.40 Док. програм
17.00 Љ убав у истини
17.50 Кошарка: Нови Сад - Борац
20.00 Преко црте
20.20 Лов и риболов
21.00 Бостонски адвокати, серија
21.50 ФИЛМ Повратак
23.40 Двјеста година од смрти Хајдна
0.20 ФИЛМ Дјечак који је волио Божић
1.50 Трезор
2.50 Кошарка: Нови Сад - Борац
4.30 Преко црте
5.00 Док. програм
5.30 Лов и риболов

ХРТ 1

5.50 Тренутак спознаје
7.00 ФИЛМ Божићна пјесма
9.00 Док. програм
9.50 Вијести
10.00 Божићна миса
11.30 Дневник
11.50 Рим, пренос
12.30 Божић на Трчком врху
14.00 Вијести
14.30 ФИЛМ Прашчић Бејб
16.00 Док. програм
16.30 Код Ане
16.50 ФИЛМ Хатари
19.30 Дневник
20.10 ФИЛМ Најљући Божић
22.00 Абрахам, серија
23.40 Вијести
0.00 ФИЛМ Брза промјена
1.20 ФИЛМ Најљући Божић
3.10 Музика

ХРТ 2

7.30 Делта, цртани филм
7.50 Цртани филм
8.10 Жута минута, цртани филм
9.40 Дух у мочвари, филм
11.20 Легенда о медвједу, цртани филм
12.50 101 Далматинац, филм
14.30 Код Ане
14.40 Абрахам, серија
16.20 Тиха ноћ у Вуковару
17.50 Вијести
18.10 У потрази за Немом, цртани филм
19.40 Цртани филм
20.00 Божићни концерт
21.40 Вијести
22.00 ФИЛМ Ледена стаза

ОБН 21.10

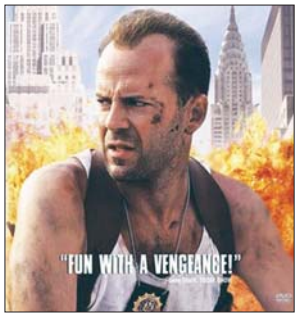

Умри мушки 3

Уобичајени ритам њујоршког љетног јутра драстично разбија силовита експлозија бомбе. Припадници градске полиције су избезумљени, не знају шта се догађа, све док им се не јави тајанствени Сајмон и затражи да се суспендовани полицајац Џон Меклејн - некадашњи херој који је у посљедњих годину дана, након што се развео од супруге, постао алкохоличар - пријави го у црначком Харлему с натписом "Мрзим црнце". Сајмон пријети новом експлозијом ако се његовом захтјеву не удовољи. Кад се Меклејн пријави с натписом у Харлему, локални власник продавнице, Зеус Карвер спаси га од тешких батина, можда и смрти, а Сајмон сад тражи да се Зеус придружи Меклејну те да се њих двојица ангажују на деактивирању бомби које је он поставио на различитим градским локацијама.

Улоге: Брус Вилис, Сејмуел Л. Џексон, Џереми Ајронс
Режија: Џон Мектирнан

23.30 Грегоријан, концерт
0.50 Музика

НОВА ТВ

6.00 Луде седамдесете, серија
6.50 Џеки Чен, цртани филм
7.10 Поцојо, цртани филм
7.30 Томица и пријатељи, цртани филм
8.00 Бумба, цртани филм
8.10 ФИЛМ Бинго
10.00 ФИЛМ Стјуарт Мали 2
11.30 ФИЛМ Божићна чаролија
13.00 Не заборави стихове
14.10 Најбоље године, серија
15.10 ФИЛМ Кременкови у Вива Рок Вегасу
17.00 Вијести
17.20 ФИЛМ Ја шпијун
19.10 Дневник
20.00 ФИЛМ Редовнице наступају 2
21.40 ФИЛМ Како прескочити Божић
23.40 ФИЛМ Близанци
1.30 ФИЛМ Изгубљени празници
3.10 ФИЛМ Најљући Божић
4.40 ФИЛМ Астерикс Гал
5.50 Луде седамдесете, серија

РТЛ

5.20 Служба Боб, цртани филм
5.50 Мифи, цртани филм
6.10 ФИЛМ Мој тјелохранитељ
7.50 ФИЛМ Аљаска
9.50 ФИЛМ Мишоловка
11.20 ФИЛМ Сам у кући
13.10 ФИЛМ Харијет мали велики шпијун
15.00 ФИЛМ Преживјети Божић
16.40 Вијести
16.30 ФИЛМ Коди Бенкс
18.30 Вијести
18.50 Магазин
19.00 Вечера за пет
19.30 Пуном паром
20.00 Шреков први Божић, цртани филм
20.20 ФИЛМ Сам у кући 2
22.20 ФИЛМ Вилењак
0.10 ФИЛМ Смоки и бандит 3
1.30 ФИЛМ Луда божићна звона

БН

6.30 Јутарњи програм
8.30 Водена планета
9.10 Свијет на длану
10.00 Новости
10.05 Стил
10.50 Скривена камера
11.00 Булевар
11.30 Зезафон
12.00 Новости
12.05 Свијет на длану
13.00 Супер кеш
14.00 Новости
14.05 Пулс
15.30 Објективом кроз Семберију
16.00 Новости
16.10 Златна планета
17.10 Спонзоруше, серија
18.00 Данас у Српској
18.30 Мониторинг
19.00 Спорт флеш
19.30 Монитор
20.00 Спонзоруше, серија

21.00 Фолк таленти Реномеа
22.20 Лото
22.30 Преглед дана
23.00 Свијет Реномеа
0.10 Резервисан термин
0.40 Астрочет
2.30 Сателитски програм

К 3

9.30 Вијести
9.40 Топ форм
10.00 Кад природа подивља
10.30 Телеквиз
12.00 Вијести
12.05 Забрањена љубав, серија
13.30 SMS Party
15.00 Вијести
15.05 ТВ гост
16.00 Аутовизија
17.00 ТВ ординација
17.40 Забрањена љубав, серија
18.40 Новости
19.30 Дневник РТС
20.10 Профа, серија
21.00 Туризам плус
22.00 Новости
22.30 ФИЛМ Паклена вожња
0.00 Вијести
0.30 Астрологија
- Ноћни програм

ФТВ

6.50 Док. програм
7.20 Сјај светковине
8.10 Божићни концерт ХКД Напредак
9.00 Вијести
9.05 Слављенички живот за Бога
9.30 Редитељ из Ватикана
10.00 Двадесет година бискупства
10.30 Божићна миса
11.50 Пренос из Рима
12.30 Дневник
12.50 Долина сунца, серија
13.40 Чаролија, серија
14.30 Католички Божић у БиХ
15.00 Вијести
15.20 Бадњица
15.40 Фрањевачка блага
16.10 Молитва за домовину
17.00 Федерација данас
17.20 Долина сунца, серија
18.10 Наша мала клиника, серија
19.00 Упитник
19.30 Дневник
20.10 ТВ Бинго шоу
21.10 Луд збуњен нормалан, серија
22.10 Филм
23.40 Дневник
0.00 Андреа Бочели, концерт 2. дио
0.40 ФИЛМ Дјед за Божић

Б 92

6.00 Јутарњи програм
10.00 Вијести
10.30 Велики брат
11.30 Стање нације
12.00 Вијести
12.20 Велики брат
13.00 Вијести
13.05 ФИЛМ Отмица на Азурној обали

15.00 Велики брат
16.00 Вијести
16.30 Стање нације
17.00 Долина сунца, серија
18.00 Велики брат
18.30 Вијести
19.00 Сунђер Боб, цртани филм
20.00 Долина сунца, серија
21.00 Велики брат
22.00 Потрага
22.30 Патрола
23.00 Вијести
23.30 Велики брат
1.00 ФИЛМ Коцка: Почетак
- Инфо канал

National geographic

8.00 Исус: Човјек из Назарета
10.00 Џиновска риба из Амазона
11.00 Тајне крста
12.00 Разоткривање Библије
13.00 Исус: Човјек из Назарета
15.00 Рај на земљи
16.00 Ухваћени на дјелу
17.00 Истраживање планете Земље
18.00 Екстремни лед
19.00 Шта би се десило ако
19.30 Привид или стварност
20.00 Истраживање планете Земље
21.00 Табу
22.00 Најстрожи амерички затвори
23.00 Истраживање планете Земље
0.00 Табу
1.00 Шта би се десило ако
1.30 Привид или стварност
2.00 Истраживање планете Земље
3.00 Табу
4.00 Екстремни лед
5.00 Шта би се десило ако
5.30 Привид или стварност
6.00 Велик већи највећи
7.00 Најопаснији сусрети на свијету

РАДИО РС

6.00 Јутарњи програм
10.00 Вијести
10.05 Заједнички талас
11.00 Вијести
12.00 Подневне новости
12.10 У ритму дана
13.00 Вијести
14.00 Вијести
14.05 Свилен конац
15.00 Вијести
16.00 Дневник
16.20 Музичка кутија
17.00 Мозаик радија
18.00 Вијести
19.00 Вечерње новости
19.10 Заиграјмо, запјевајмо, емисија народне музике
20.00 Вијести
20.05 Култура у огледалу
21.00 Вијести
21.05 Вече уз радио
22.00 Хроника дана
22.10 Рок портрет
0.00 Поноћне вијести
0.10 Хигијена живота
1.00 Ноћни програм

Препоручујемо...

22³⁰ К3

Паклена вожња

Бјежећи од кинеске мафије Сан Франциска, Тоби узима таоца са којим се упућује ка Лос Анђелесу. Успут њих двојица заједно морају да се изборе са многобројним члановима банде од којих је сваки одлучан да их уништи.

Улоге: Марк Дакскос, Кадем Хардисон, Џон Пајпер-Фергусон
Режија: Стив Ванг

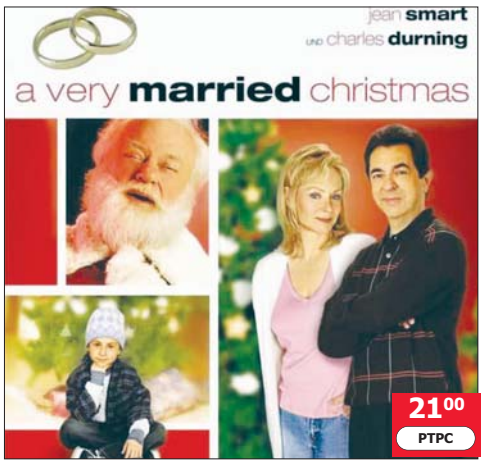

21⁰⁰ РТРС

Срећан Божић

Ово је филм о човјеку чији миран једноличан живот почиње да се мијења када отрије да га жена вара и да жели развод. Упознаје локалног Дједа Мраза који покушава да му открије праву радост Божића.

Улоге: Џо Монтења, Џин Смарт, Кери Мачет, Чарлс Дарнинг
Режија: Том Меклахлин

Лутка из Русије

23⁵⁰ РТРС

Харви, приватни детектив, планира да ожени своју дјевојку све док не буде унајмљен да разоткрије један случај прељубе.
Испоставља се да прељубник вара своју жену са Харвијевом вјереницом.

Улоге: Хуго Вивинг, Дејвид Венхам, Ребека Фрит
Режија: Ставрос Казанзидис

Роланд Емерих

Мамац за биоскопске благајне

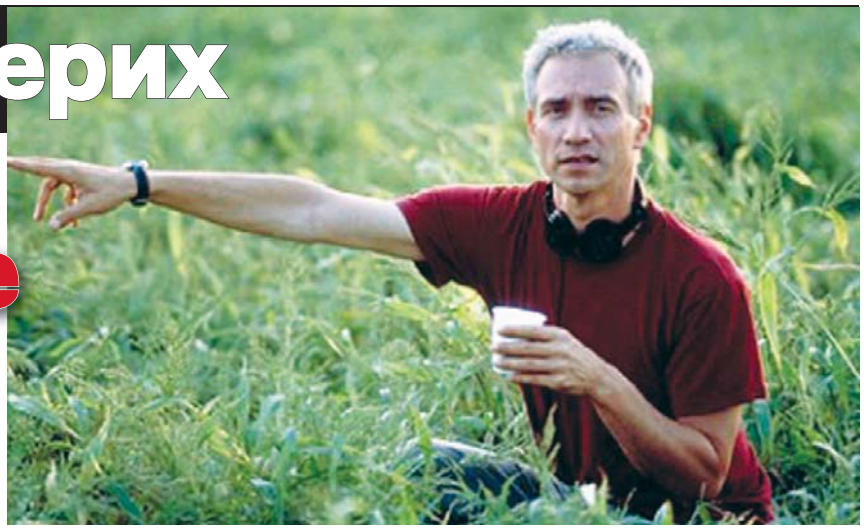

Чињеница да Емерихови филмови никада нису били омиљени код критичара, али су остварили велики успјех те код публике стекли готово па култни статус

Роланд Емерих (1955) одувијек је био очаран научнофантастичним жанром, што му је уз надимак "њемачки Спилберг", донијело и успјешну каријеру те поштовање публике.

Иако га је у младости више занимало сликање и кипарство, Роланд Емерих ипак се опредијелио за филмску умјетност. Каријеру је започео у родној Њемачкој, у школи за филмске умјетности у Берлину, и то са научнофантастичним "Das Arche Noah Prinzip".

Филм је био приказан на популарном "Берлиналеу" 1984. и остварио велики успјех, што је довело до дистрибуције широм свијета. Касније се испоставило да је тај филм такође и најскупљи њемачки студентски пројекат таквог типа, јер је на њега потрошено чак милион некадашњих њемачких марака.

Инспирисан почетним успјехом, тада оснива властиту редитељску компанију, "Centropolis Films", преко које издаје своје сљедеће пројекте – "Making Contacts/Joey" (1985), "Ghost Chase" (1988) и "Moon 44" (1990). Сви ови филмови настали су на енглеском језику и били су намијењени за америчко тржиште, јер је Емерих схватио да је оно много захвалније и плодоносније од њемачког.

Године 1992. доживљава свој, до сада, највећи комерцијални успјех када режира "Универзалног војника" с Жан-Клодом ван Дамом и Долфом Лундгреном у главним улогама. Филм је остварио зараду већу од осамдесет милиона долара те је отворио многе могућности овом њемачком режисеру.

Заједно с пријатељем Дином Девлином одлучује се на остваривање свог дуго година планираног пројекта – научнофантастичне акције "Звјездана врата". Филм је на америчким биоскопским благајнама остварио солидан успјех те Емериху и Девлину утемељио репутацију квалитетног и исплативог холивудског тандема. Њихова сљедећа два пројекта такође су били велики филмски хитови.

Прво је настао "Дан независности" (1996) с Вилом Смитом у главној улози, а након тога свјетло дана угледала је и "Годзила" (1998). Оба филма су остварила ријетко виђен успјех на свјетским биоскопским благајнама, иако их критичари и нису баш мазили.

Успјех са сваким филмом

Године 2000. Емерих прекида своју научнофантастичну серију те с Питером Винтером режира "Патриоту" с Мелом Гибсоном и Хитом Лецером у главним улогама. Ипак, тај "бијег" изван фантастике није дуго трајао, јер је већ његов сљедећи филм – "Дан послије сутра" (2004) управо те тематике.

У 2008. годину ушао је с авантуром "10.000 година прије Христа", а већ је тад планирао сљедећа два филма и то "2012" која је већ постала велики хит у биоскопима широм свијета, као и истоимени римејк популарног "Fantastic Voyagea" из 1996.

Чињеница је да Емерихови филмови никада нису били омиљени код критичара, али су остварили велики успјех те код публике стекли готово па култни статус. Он то овако коментарише: "Ја радим филмове за масе. Мени је битно да се они свиде публици и да буду добро прихваћени."

Типично холивудски а, уосталом, кога је брига шта критичари пишу када филм заради преко сто милиона долара.

ИЗАБРАНА ФИЛМОГРАФИЈА
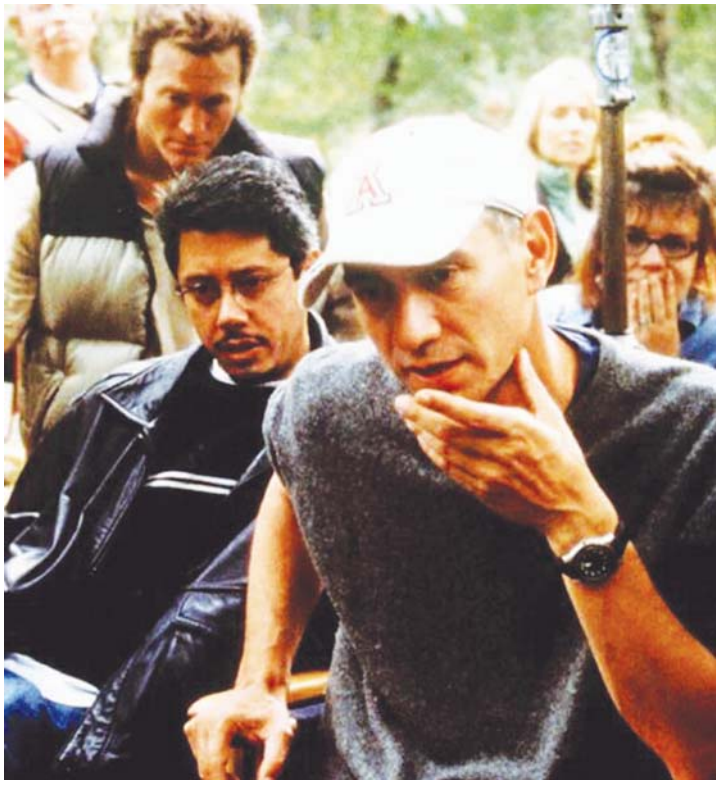
- 10.000 година прије Христа
- 2012.
- Дан независности
- Дан послије сутра
- Годзила
- Патриот
- Пауци нападају
- Звјездана врата
- Das Arche Noah Prinzip
- Making Contacts/Joey
- Ghost Chase
- Moon 44