Глас Српске

www.glassrpske.com

ДНЕВНИ ЛИСТ РЕПУБЛИКЕ СРПСКЕ

БАЊА ЛУКА

Петак
22. јануар 2010.
Број 12.114
Година LXVII

Цијена
0.80 КМ

ВИЈЕСТИ СНСД, ДНС и СП подржале затворене изборне листе

страна 3.

ДРУШТВО Почела ексхумација из гробнице у Сијековцу код Брода

страна 7.

КРОЗ РС Десет фочанских села одсјечено од свијета

страна 13.

Драконска казна јавном емитеру РС због испуњавања услова ЕУ

РАК казнио РТРС са 100.000 марака због дигитализације

Одговорно тврдимо да у БиХ не постоји законска регулатива која одређује питање дигиталног емитовања и да не постоји могућност кажњавања заснована на закону. Драконска казна од 100.000 КМ јасно говори да је циљ спречавање даљег развоја, наводи РТРС

Одлука РАК-а о кажњавању РТРС-а неприхватљива и представља још један покушај омаловажавања и потцјењивања институција РС. Ово је покушај Сарајева да дисциплинује Бању Луку и спријечи улазак РС и БиХ у европске интеграције, рекао Додик

РТРС кажњена јер се усудила да учини технолошки напредак у области дигиталног емитовања у складу са највишим европским стандардима. РАК је нелегална институција, јер су њеном директору и члановима Савјета истекли мандати. Дакле, и ово рјешење је нелегално, рекла Мајкићева

страна 5.

Парламент БиХ

Бошњачке странке против закона о попису

страна 4.

Лакташи и Дрвар

Ухапшени Ратко Дрињак и Драган Родић

страна 17.

Аустралијен опен

Ноле прошао у треће коло

страна 42.

ДАНАС

Предсједник Србије Борис Тадић данас пред Савјетом безбједности УН

Месић пријети читавом региону

Месићева изјава нереална и непримјерена садашњој ситуацији на простору западног Балкана. То је дефинитивно непримјерена изјава какву треба избјегавати, рекао Алваргонзалес

страна 2.

Тадић

Српска православна црква данас бира новог поглавара

Православна вера и нови поглавар СПЦ су ту да стишају страсти, посебно политичке, да унапреде међусобно уважавање и утичу на културу дијалога, каже Туцић

Патријарх гарант јединства Цркве

страна 6.

Вијести дана

Из онога што је речено очито је да Стјепан Месић има изразито добре намјере према БиХ.

Давор Гјенеро, загребачки политички аналитичар

Милорад Додик

Референдум о подршци Дејтонском споразуму

БЕОГРАД - Премијер Републике Српске Милорад Додик изјавио је да не одустаје од референдума о судбини РС у Босни и Херцеговини. Додик је најавио да ће до краја мјесеца бити донесен закон о референдуму и на бази тог закона биће одређено референдумско питање и термин одржавања.

- Питање ће гласити: Да ли подржавате Дејтонски споразум и противите се његовом кршењу - рекао је Додик за лист "Данас" и нагласио да ће се кроз ту формулацију елиминисати сваки могући приговор да је то антидејтонски акт.

Додик каже да евентуални референдум о отцјепљењу РС од БиХ у овом тренутку није на дневном реду.

Када је ријеч о ставу Србије о одржавању референдума у РС, Додик каже да другачији став Србије нису могли ни да очекују, јер је Србија гарант Дејтонског споразума.

- Уосталом, како би Србија могла да каже: "Не може Косово из Србије, а може Српска из БиХ" - наводи Додик.

"Њујорк тајмс"

Прије годину писали о могућем слању војске

ЊУЈОРК - Прије мање од годину сви су се смијали "Њујорк тајмсу" када је у чланку о крхком миру у БиХ написао да би у случају проглашења независности Републике Српске, односно ефективног цијепања БиХ, Хрватска на то одговорила слањем војске на Бању Луку, преносе хрватски медији.

Даље наводе да када је то рекао предсједник Месић, сви су шокирани и мисле да је једноставно лупио глупост.

У фебруару прошле године "Њујорк тајмс" је у чланку наслова "Напетости у крхкој БиХ расту због жеље босанских Срба за независношћу" напомену да "босански Срби покушавају да заобиђу државне институције те извршавају притисак све како би се прогласила независност Републике Српске" што би гурнуло "крхку, мултиетничку земљу у још једну политичку кризу". Даље су за мишљење питали стручњаке, који су потврдили да је сценарио у којем Хрватска шаље војску на Бању Луку сасвим могућ.

ОБАВЈЕШТЕЊЕ

Поштовани читаоци, од недјеље "Глас Српске" налази се на новој адреси, Браће Пиштељића 1, Бања Лука.

Нови број редакције "Гласа Српске" је 051/342-900, факс 051/342-910.

Редакција "Гласа Српске"

ФОТО: ГЛАС СРПСКЕ

Предсједник Србије данас треба да говори у Савјету безбједности УН

Предсједник Србије Борис Тадић данас пред Савјетом безбједности

Месић пријети читавом региону

Месићева изјава нереална и непримјерена садашњој ситуацији на простору западног Балкана. То је дефинитивно непримјерена изјава какву треба избјегавати, рекао Алваргонзалес

ПРИРЕДИЛА: ЖЕЉКА БАШИЋ
zbasic@glassrpske.com

БЕОГРАД - Изјава хрватског предсједника Стјепана Месића о војној интервенцији је пријетња по безбједност свих људи у региону, свих народа који живе на овим просторима.

То је порука коју ће предсједник Србије Борис Тадић данас пренијети Савјету безбједности Уједињених нација када ово тијело буде обавјештавао о пријетњи безбједности у региону, на коју упућују посљедње изјаве хрватског предсједника Стјепана Месића.

Предсједник Србије оцијенио је да Месићева изјава о војној интервенцији хрватских снага представља директно "ратно хушкање и претњу по безбедност у региону".

Месић је изјавио раније да би у случају расписивања референдума о самосталности РС одмах војно интервенисао, како би хрватска војска прекидањем коридора у Посавини онеспособила Републику Српску, која би "одмах морала да нестане".

Коридор који је поменуо Месић је петнаестак километара широк територијални појас сјевер - југ, који код Брчког повезује источни и западни дио Републике Српске и који је од хрватске границе код Жупање удаљен око 30 километара.

ПРВА пријетња насиљем послије Дејтонског споразума

Током рата деведесетих око коридора су се водиле жестоке војне, али и политичке битке, јер од њега зависи опстанак РС.

Предсједник Владе РС Милорад Додик изјавио је јуче да је Месић био предсједник ратне хрватске владе, која је етнички очистила Хрватску од Срба и да је послије у Хагу свједочењем против својих сарадника из тог времена покушао да купи свој мир и "европејску" улогу.

Он је казао да је ова изјава веома забрињавајућа, јер је прва пријетња насиљем послије потписивања Дејтонског споразума.

Послије жестоких реакција на ову његову изјаву Кабинет Стјепана Месића јуче је појаснио да је Месићева изјава "дата у кондиционалу".

- У поводу неких нервозних и неутемељених реаговања у Хрватској и регији на предсједникове ријечи о могућим консеквенцама дезинтеграције сусједне БиХ, предсједник Месић је осим што је са групом новинара разговарао неформално, своје ријечи формулисао у кондиционалу - наводи његов кабинет.

Амбасадор Шпаније у БиХ Алехандро Енрике Алваргонзалес Сан Мартин изјавио је да је Месићева изјава нереална и непримјерена садашњој ситуацији на простору западног Балкана.

- То је дефинитивно непримјерена изјава какву треба избјегавати. Мислим да такве изјаве не могу допринијети ничему добром, али сам увјерен да је простор западног Балкана на добром путу и да крупним корацима иде ка евроатлантским интеграцијама - рекао је Алваргонзалес.

Њемачки амбасадор Јоаким Шмит рекао је да ова Месићева изјава није од велике помоћи и рекао да подржава Тадићеве ставове о референдуму.

Предсједништво

Независни посланик у Представничком дому Парламента БиХ Момчило Новаковић затражио је од Предсједништва БиХ да се изјасни о изјави Стјепана Месића о слању хрватске војске у БиХ, јавила је Срна.

- Најмање што можемо очекивати јесте да Предсједништво БиХ о томе заузме некакав став - истакао је Новаковић.

Влада РС о одлуци високог представника о продужењу мандата странцима

Одлука супротна владавини права

БАЊА ЛУКА - Одлука високог представника БиХ о продужењу мандата страним судијама и тужиоцима у супротности је са владавином права, а високи представник, према свом међународном мандату, нема овлашћење да поништава одлуке Парламента БиХ донесене у складу са уставним овлашћењима.

Наводи се то у писму које је јуче предсједник Владе РС Милорад Додик упутио Канцеларији високог представника (OHR), пренијела је Срна. У писму се подсјећа да је Парламент 1. октобра прошле године гласао против продужења мандата странцима у правосуђу БиХ, али да је високи представник 14. децембра донио одлуке којима се правосуђу БиХ намеће стране судије и тужиоци, а поништава одлука Парламента. У свом одговору на то, Влада РС је одмах осудила одлуке високог представника, а Народна скупштина РС је 28. децембра 2009. године подржала став Владе, јер се одлукама високог представника крши правни поредак РС и БиХ, као и међународно право, укључујући Дејтонски споразум и Устав.

ВЛАДА РС и НСРС поштују Устав и Дејтон

- Влада и НСРС су дужне у потпуности поштовати Устав БиХ и поступати у складу са домаћим и међународним правом. Зато не могу прихватити нити спроводити нелегалне одлуке високог представника - наводи премијер РС. Стога је високи представник, а не Влада и НСРС, својим одлукама оспорио начело владавине права, каже се у писму. Високи представник нема овлашћења да себе ставља изнад Устава и закона. Савјет безбједности УН му никада није додијелио додатна овлашћења, констатује Додик.

Глас Српске

www.glassrpske.com

Пишем вам поводом "пописа државне имовине". Па можда то и није тако лоша идеја - треба пописати имовину и онда је поделити по принципу Дејтонског споразума, тј. 49/50 одсто. И то би било правилно. Јер Бошњаци би хтели да деле имовину у РС, а имовина у ФБиХ је њихова, а то се не дели.

Email:drgalic@hotmail.fr

Питам се шта би се догодило да је рецимо неко од челника земаља у региону, Србије на примјер, рекао да ће послати своју војску у Хрватску ако му нешто не буде по вољи?

Email: miloradmr@gmail.com

Иво Јосиповић: Наметање рјешења завршиће се крахом

БЕОГРАД - Новоизабрани предсједник Хрватске Иво Јосиповић рекао је да ће се свака амбиција да се из Хрватске или Србије наметне неко рјешење трима народима у БиХ завршити крахом. - Према томе, оно што ја желим јесте да пружим подршку оном рјешењу које је праведно и око којег се три народа договоре - рекао је Јосиповић за београдски недјељник "Време". Он је навео да ће подржати свако рјешење о коме се договоре три народа по начелу равноправности народа и појединаца. Он је рекао да данас у уставно-правном уређењу РС има право да неко питање дефинише као питање од националног интереса, као и Федерација БиХ.

Састанак лидера СНСД-а, ДНС-а и СП-а у Бањој Луци

Подршка затвореним изборним листама

Затворене листе нису мимо демократских процедура. Неке европске земље такође имају затворене изборне листе, казао Додик. Ђокић за повећање цензуса на пет одсто

ПИШЕ: МИРОСЛАВ ФИЛИПОВИЋ
miroslavf@glassrpske.com

БАЊА ЛУКА - Лидери СНСД-а Милорад Додик, ДНС-а Марко Павић и СП-а Петар Ђокић јуче су на састанку у Бањој Луци подржали измјене Изборног закона БиХ које подразумијевају увођење затворених листа, док о приједлогу за повећање изборног цензуса са три на пет одсто нису донијели коначан закључак.

Додик је рекао да је став владајуће коалиције у РС да затворене листе не би требало да буду проблем, јер доприносе стабилизацији и озбиљности политичке сцене и партија.

- Затворене листе нису мимо демократских процедура. Неке европске земље такође имају затворене изборне листе - казао је Додик. Додао је да су на састанку разматрани ставови и за и против повећања цензуса и да ће се разговори о томе наставити.

- Повећање цензуса допринијело би стабилизацији политичке структуре - истакао је Додик.

Павић је изјавио да за ове три партије није битно да ли је цензус три или пет одсто, али да о овом приједлогу треба додатно размислити.

- ДНС је имао 6,58 одсто гласова на посљедњим изборима, али ми сматрамо да би бројне партије отпале повећањем цензуса чиме би бројни грађани остали без својих представника у власти - рекао је Павић.

Ђокић је оцијенио прихватљивим цензус од пет одсто, јер би то била "додатна мотивација за политичке субјекте".

- Има и другачијих размишљања код других партија и не бисмо жељели да по сваку цијену инсистирамо на свом мишљењу, без обзира на то што имамо већину. Желимо развити демократску дискусију и видјети шта и други желе, али смо спремни то да подржимо - навео је Ђокић.

Изборни цензус у Србији и Хрватској је пет одсто.

Говорећи о иницијативи власти РС за одржавање референдума у вези с наметањем одлука високог представника, Павић је рекао да је став владајуће коалиције у РС да ће референдум бити одржан и да нема разлога да га не буде.

Додик, Павић и Ђокић на прес конференцији у Бањој Луци ФОТО: А. ЧАВИЋ

ПАВИЋ: Референдум ће бити одржан

- Прво ће бити усвојен закон о референдуму, а потом и референдум о најважнијим и највиталнијим питањима РС, а не о неким споредним питањима како су неки мислили - рекао је Павић.

Додик, Павић и Ђокић су се договорили о наставку међустраначке сарадње на сљедећим изборима.

- Ми потврђујемо нашу сарадњу и на сљедећим изборима, који ће се одржати у октобру, и то тако што ћемо имати заједничке кандидате за носиоце појединачних функција, док ће свака од странака имати посебне листе за скупштине РС и БиХ, рекао је Додик послије састанка.

Лидери владајуће коалиције СНСД-а, ДНС-а и СП-а вјерују да ће у недјељу добити још једну подршку грађана у Билећи, гдје се одржавају ванредни избори за начелника општине.

ИЗБОР ПАТРИЈАРХА

Додик, Павић и Ђокић изразили су жељу да се избор патријарха Српске православне цркве обави на начин да се води рачуна о томе да су послови Цркве и државе одвојени.

- Дијелећи осјећања грађана православне вјероисповијести са којима се свакодневно срећемо, желимо да се тај избор обави на начин да се очувају потпуно јединство и стабилност унутар СПЦ - рекао је Ђокић.

ПОСЉЕДЊЕ ВИЈЕСТИ

Предсједништво БиХ одржало хитну сједницу

САРАЈЕВО - Предсједништво БиХ јуче је одржало хитну сједницу, на којој је донијело Одлуку о покретању поступка за вођење преговора ради закључивања уговора између Свете столице и БиХ о душебрижништву католичких вјерника, припадника Оружаних снага БиХ, саопштено је послије сједнице, јавиле су агенције.

Предсједништво је донијело закључак према којем је показало интересовање за кандидатуру БиХ на позицију предсједавајућег или замјеника предсједавајућег Одбора гувернера Европске банке за обнову и развој, у складу са важећом регулативом EBRD-а.

УО ФРТВ-а о смјени Јуришићеве

БАЊА ЛУКА - Чланови Управног одбора Федералне Радио-телевизије на јучерашњој сједници требало је да се изјасне о писменом образложењу о смјени уреднице информативног програма Душке Јуришић.

Чланови УО ФРТВ јуче су требали да дају и сагласност о именовању в.д. уредника информативног програма, а незванично подршку УО требао би да добије новинар и уредник Жељко Тица. До закључења овог броја "Гласа Српске" сједница, која је почела у поподневним часовима, није била завршена. Ж. Б.

Чубриловић: РАК се не позива на закон

БАЊА ЛУКА - Министар саобраћаја и веза Републике Српске Недељко Чубриловић рекао је да је РАК казнила РТРС, умјесто да је похвали.

Коментаришући казну од 100.000 КМ коју је РАК изрекао РТРС-у због тестног емитовања дигиталног сигнала, Чубриловић је рекао да се РАК не позива ни на један члан закона и на основу чега је могао изрећи казну, него се позива на усвојену стратегију.

- Нема ниједне жалбе на почетак експерименталног програма РТРС-а и умјесто да РАК подржи такав вид напора свих електронских медија у БиХ и похвали РТРС као медиј који иде корак испред осталих, та агенција изриче казне, рекао је Чубриловић агенцији Срна.

Вијести

Рајко Васић

БХ телевизија пристрасна

БАЊА ЛУКА - Извршни секретар СНСД-а Рајко Васић упутио је критике на рачун БХ телевизије зато што, како је рекао, пристрасно и једнострано извјештава о предстојећим изборима у Билећи подржавајући уједињену опозицију за избор начелника општине, на шта нема право.

СДС

СНСД се покушава извући

БАЊА ЛУКА - Српска демократска странка саопштила је да је СНСД обећао подршку Закону о референдуму и грађанским иницијативама у Републици Српској који је предложила СДС, али да сада покушава да се извуче из приче, позивајући се на процедуралне разлоге, преноси Срна.

ПДП

Прекинути причу о референдуму

БАЊА ЛУКА - ПДП позвао је све странке у РС да прекину сваку причу о референдуму, јер је потпуно непотребна и да се окрену рјешавању горућих егзистенцијалних питања грађана РС, пренијела је Срна.

Оружане снаге БиХ

Заклетву положило 297 војника

САРАЈЕВО - Четврта генерација кандидата за пријем у Оружане снаге БиХ положила је јуче свечану заклетву у Центру за основну обуку ОС БиХ у Пазарићу, јавила је Срна. Заклетву је дало 297 војника који су успјешно завршили обуку.

Човић - Де Кардона

ХДЗ наставља разговоре

МОСТАР - ХДЗ БиХ ће наставити разговоре са представницима међународне заједнице о уставним промјенама у БиХ, водећи се начелима која је потписала у Крешевској декларацији и у "прудском процесу", рекао је предсједник ХДЗ-а Драган Човић у разговору са амбасадором Италије у БиХ Рајмондом де Кардоном, јавила је Срна.

Коментар дана

Пише: Мирослав ФИЛИПОВИЋ

Драконска казна

Регулаторна агенција за комуникације БиХ изрекла је Радио-телевизији Републике Српске казну од 100.000 марака, јер се јавни телевизијски емитер РС усудио да први у земљи дигитално емитује ТВ сигнал!!!

У свом ријешењу о казни РАК се не позива нити на један законски акт, јер такав и не постоји него на државну стратегију. Наводи да РТРС од РАК-а није тражила дозволу за емитовање дигиталног сигнала, али прешућује да такву дозволу није ни морала да тражи јер то не прописује ниједан закон.

Поједностављено речено, РТРС је кажњена због технолошког напретка у области емитовања програма и великог дигиталног искорака, што је, у ствари, захтјев који је Европска комисија поставила јавним телевизијским емитерима у земљи.

Наравно, у свом ријешењу о казни РАК се не позива нити на један законски акт, јер такав и не постоји него на државну стратегију. Наводи да РТРС од РАК-а није тражила дозволу за емитовање дигиталног сигнала, али прешућује да такву дозволу није ни морала да тражи јер то не прописује ниједан закон.

Само ове чињенице говоре да је казна РАК-а изречена с циљем дисциплиновања РТРС-а. Изрекли су је они који незаконито врше своје функције већ мјесецима јер су им истекли мандати, а нови генерални директор и чланови Савјета још нису именовани.

Незаконито су тако незаконити менаџери РАК казнили технолошке помаке јавног емитера Српске. Исти они су разно разним тв станицама у протеклом периоду дозволили да раде на веома у најмању руку упитан начин.

РАК је познат по томе да је одавно у свом раду изгубио објективност, јер се оглушио о бројне жалбе грађана ове земље који су на најгрубљи и најпримитивнији начин оклеветани у сарајевским медијима.

И овим рјешењем РАК-а Сарајево је послало поруку да се никада неће помирити са било каквим позитивним помацима у Српској и да ће на све могуће начине покушати да блокира и поништи политичке, економске и технолошке искораке ентитета којем због патолошке мржње ни име не могу да изговоре. Макар они били и услов ЕУ.

О каквој бесмисленој одлуци је ријеч говори и чињеница да је РТРС, због дигиталног емитовања сигнала, казнила Агенција која по закону треба да "промовише развој информативног друштва у БиХ, стимулише стварање услова за континуиран развој медијских слобода, промовише увођење нових технологија...".

Не само да РАК не дјелује у складу са законом и крши основне принципе због којих је формиран, већ упорно доноси деструктивне одлуке иза којих се крију политички и приватни финансијски интереси.

Душанка Мајкић, потпредсједник Дома народа Парламента БиХ

Њен захтјев за разматрање пријетњи српским представницима добио подршку оба дома Парламента БиХ.

Борис Грубешић, портпарол Тужилаштва БиХ

Тужилаштво БиХ још није покренуло истрагу у вези са пријетњама, а SIPA највјероватније у том предмету још врши провјере.

ФОТО: ГЛАС СРПСКЕ

Представнички дом Парламента БиХ

Представнички дом Парламента БиХ о попису становништва

Бошњачке странке против закона о попису

С обзиром на то да су СДА, СБиХ и СДП изричити да неће подржати закон, вријеме ће етнодемографским манипулантима показати да је попис неопходан и доказати да се неке ствари могу прикривати, али се не могу сакрити, рекао Живковић

ПИШЕ: ЖЕЉКА ДОМАЗЕТ
glasss@teol.net

САРАЈЕВО - Посланици СДА, Странке за БиХ и СДП-а БиХ поручили су у Представничком дому Парламентарне скупштине БиХ да нису спремни да подрже Приједлог закона о попису становништва у БиХ 2011. године који је јуче у овом дому разматран у првом читању.

Представници странака из Републике Српске нису имали примједби на предложени закон који омогућава изјашњавање о вјерској и националној припадности, те о језику, док су посланици ХДЗ БиХ и ХДЗ 1990, истичући да се слажу са потребом усвајања закона и провођења пописа, оцијенили да је у амандманској фази могуће направити извјесне корекције.

- С обзиром на то да су СДА, Странка за БиХ и СДП изричити да неће подржати закон, вријеме ће етнодемографским манипулантима показати да је попис неопходан и доказаће им да се одређене ствари могу прикривати, али се не могу сакрити - рекао је предсједавајући Парламента БиХ Милорад Живковић.

ЗАКОН предложила струка, а не политика

Живковић је истакао да су закључци које је предложила СДА, СБиХ и СДП више уцјена него компромис.

Посланик СНСД-а Милица Марковић казала је да ни ова странка није задовољна садржајем закона али да је ријеч о компромисном рјешењу и да је неопходно да БиХ има попис када и све земље Европске уније.

- Изношењем ставова које смо чули од посланика бошњачки странака закива се у мјесту, чини се све да пописа не буде - казала је Марковићева.

Шеф Клуба посланика СНСД-а Драго Калабић је реплицирајући посланицима СДА и СБиХ упитао зар није етничко чишћење силних милиона марака који су требали бити намијењени повратку а нестали су да више нико не зна ни гдје.

Шеф Клуба посланика СДА Бакир Изетбеговић је рекао да се не треба изјашњавати о овом закону и предложио да се формира парламентарна група која би га дорадила.

- Овај закон је предлагала струка а не политика. Покушало се тиме ријешити питање укупног броја становника онако како предлаже евростат. О вјерској, националној и етничкој припадности се изјашњавају сви становници у земљама бивше Југославије па чак и у Албанији - казао је Живковић.

Референтни датум пописа је 31. март 2011. и обухватао би становнике БиХ који су прије тог датума у БиХ провели годину као и оне који су из БиХ отишли прије мање од једне године од циљаног датума пописа.

Попис 1991. године

Посланик СНСД-а Славко Јовичић рекао је да је недопустиво што бошњачке странке не желе попис становништва ни 20 година од посљедњег пописа и истакао да ни онај попис који је обављен 1991. године нигдје није потврђен.

- Тај попис никада није прихватио Парламент БиХ иако се у свим причама у попису становништва и функционисању власти позивају на његове резултате, рекао је он.

Дом народа Парламента БиХ усвојио Кривични закон БиХ

Испуњен посљедњи услов за бијели шенген

САРАЈЕВО - Предсједавајући Представничког дома и Дома народа Парламента БиХ Милорад Живковић и Сулејман Тихић истакли су јуче да је усвајањем Приједлога закона о измјенама и допунама Кривичног закона БиХ у Дому народа, Парламент испунио посљедњи услов неопходан за либерализацију визног режима за грађане БиХ.

- Тим чином у Парламенту су испуњени сви назначени услови из Мапе пута за либерализацију визног режима и то прије доласка експертских мисија најављених за почетак фебруара - сагласни су Живковић и Тихић.

НИЈЕ прихваћен закључак Бошњака

Они су позвали остале институције и органе, као и појединце да испуњавањем преосталих услова дају основ експертским мисијама Европске комисије да у извјештајима дају препоруку за укидање виза грађанима БиХ, саопштено је у Парламенту БиХ.

Кривични закон који је јуче усвојио Дом народа подржан је уз амандман Уставноправне комисије тог дома, према коме се из Приједлога измјена и допуна Кривичног закона брише одредба о забрани омаловажавања, минимизирања и негирања холокауста и геноцида.

Дом народа није прихватио закључак Клуба делегата из реда бошњачког народа да се Савјет министара задужи да Парламенту предложи посебно законско рјешење којим би се одвојено санкционисала ова кривична дјела и остали злочини против човјечности.

Против тог закључка били су делегати из реда српског народа. Ж. Д.

Драконска казна јавном емитеру РС због испуњавања услова ЕУ

РАК због дигитализације казнио РТРС са 100.000 КМ

Одговорно тврдимо да у БиХ не постоји законска регулатива која одређује питање дигиталног емитовања и да не постоји могућност кажњавања заснована на закону. Драконска казна од 100.000 КМ јасно говори да је циљ спречавање даљег развоја РТРС-а, саопштено из ове медијске куће

ПИШУ: МИРОСЛАВ ФИЛИПОВИЋ
miroslavf@glassrpske.com
ЖЕЉКА ДОМАЗЕТ
glasss@teol.net

САРАЈЕВО, БАЊА ЛУКА - Регулаторна агенција за комуникације Радио-телевизији Републике Српске изрекла је казну од 100.000 марака због емитовања дигиталног сигнала са локације Побрђе Бања Лука.

РАК је саопштио да је утврђено да је РТРС овим "прекршио Закон о комуникацијама БиХ", те да није поступио по њиховом налогу од 14. децембра 2009. године да "обустави нелегално емитовање, кршећи тиме такође закон".

- Одговорно тврдимо да у БиХ не постоји законска регулатива која одређује питање дигиталног емитовања и да не постоји могућност кажњавања заснована на закону. Драконска казна од 100.000 КМ јасно говори да је циљ овог рјешења спречавање даљег развоја Радио-телевизије РС - саопштио је РТРС. Истичу да је Рјешење РАК-а донесено на невјешто исконструисаним закључцима и неистинито тумаченим законским одредбама.

РТРС наводи да неће платити казну и додаје да је кажњена зато што јој је сједиште у Бањој Луци, зато што је Јавни сервис РС и зато што не користи језик мржње.

- Намјера кажњавања је да се спријечи увођење нових технологија и извршавања обавеза према Европској заједници. Тражи се да платимо казну зато што послујемо без губитака, зато што смо кадровски, програмски и технички стабилни - кажу у РТРС-у.

Премијер РС Милорад Додик рекао је да је одлука РАК-а о кажњавању РТРС-а неприхватљива и да је то још један покушај омаловажавања и потцјењивања институција Српске.

- Ово је још један покушај Сарајева да дисциплинује Бању Луку и спријечи улазак РС и БиХ у европске интеграције путем нових технологија - рекао је Додик и најавио да ће Влада РС разматрати ово питање на једној од идућих сједница.

Замјеник предсједавајућег Дома народа Парламента БиХ Душанка Мајкић оцијенила је да је рјешење РАК-а несхватљиво и неразумно, јер је дигитализација телевизије у БиХ захтјев Европске комисије који треба да буде испуњен до 2011. године.

ДОДИК: ОДЛУКА неприхватљива и спречава европски пут

- РТРС је кажњена јер се усудила да учини технолошки напредак у области дигиталног емитовања у складу са највишим европским стандардима. РТРС је кажњена јер иде напријед корацима које друге телевизије у земљи не могу да слиједе - казала је Мајкићева.

Додала је да РАК није реаговао и казнио телевизије у земљи које годинама "сију мржњу, лажи и клевете".

- РАК је нелегална институција, јер су њеном директору и члановима Савјета истекли мандати, а у стању су да изричу овакве драконске казне. Дакле, ово рјешење РАК-а је нелегално - истакла је Мајкићева.

Посланик СНСД-а у Парламенту БиХ Драго Калабић рекао је да је одлука РАК-а спорна и да је она притисак.

- РАК не говори о вишку средстава и плановима како ће их распоредити него жели да РТРС-у на тај начин одузме право на будућност - казао је Калабић.

Посланик Славко Јовичић казао је да је РАК, умјесто казне, требало да похвали пројекат којим РТРС иде напријед.

- РАК је институција беспосличара и канцерогено ткиво које треба укинути - сматра Јовичић.

Члан УО БХРТ-а Никола Деретић казао је да је изречена казна РТРС-у веома висока, али је рекао да он није мјеродаван да коментарише рјешење РАК-а.

ДОКИЋ

Посланик ПДП-а у Парламенту БиХ и предсједник Комисије за дигитализацију Бранко Докић казао је да је казна коју је РАК изрекао РТРС-у драстична.

- Руководство РТРС-а је ушло свјесно у ризик, али је имало намјеру да започети процес дигитализације деблокира, а он је био блокиран у Сарајеву на државном нивоу скоро годину. Сви јавни сервиси очекивали су шест до седам милиона за прву фазу, како је било предвиђено пројектима, да би се ишло у израду преносног система, али се то није десило - казао је Докић. Додао је да РТРС не жели да буде на репу догађаја у процесу дигитализације и да ће тражити начин да се овај процес заврши како је и предвидио Савјет министара.

Савјет министара БиХ

Превентивна суспензија Хариса Башића

САРАЈЕВО - Савјет министара БиХ донио је јуче рјешење о превентивној суспензији са дужности директора Агенције за унапређење страних инвестиција Хариса Башића, од 15. јануара.

У саопштењу послије јучерашње сједнице Савјета министара БиХ наводи се да је закључено да ће замјеник директора Агенције Блаженка Мишковић вршити дужност директора FIPA до окончања кривичног поступка против Башића, односно до именовања новог директора Агенције.

Ово рјешење Савјет министара БиХ донио је на основу Закона о државној служби у институцијама БиХ, након што је Суд БиХ потврдио оптужницу против Хариса Башића због злоупотребе положаја или овлашћења.

Амбасадор Шпаније

У БиХ потребан компромис домаћих политичара

САРАЈЕВО - Амбасадор Шпаније у БиХ Алехандро Енрике Алваргонзалес Сан Мартин изјавио је јуче Срни да је у БиХ потребан компромис домаћих политичких лидера и да ће Шпанија, али и остале земље ЕУ, помоћи у рјешавању свих отворених питања.

- Тренутно смо у БиХ у деликатној ситуацији, гдје се отварају различита питања, а политичке партије су фокусиране на предстојеће опште изборе. Међутим, и даље постоје потребе у БиХ које се не смију занемарити и које су јако битне за политичку ситуацију - рекао је Алваргонзалес. Он је истакао да се у БиХ послије бутмирског процеса поново треба обавити процјена ситуације.

Додао је да ће Шпанија наставити да помаже БиХ и ради на помалажењу рјешења која би БиХ помогла на путу ка ЕУ.

- Шпанија ће сигурно предузети одређене активности у наредном периоду које ће бити плод договора земаља ЕУ и политичких лидера у БиХ - додао је он.

Расим Љајић

Грегоријан врши политички притисак

Расим Љајић

БЕОГРАД - Предсједник Националног савјета Србије за сарадњу са Хашким трибуналом Расим Љајић оцијенио је изјаву замјеника високог представника у БиХ Рафија Грегоријана да се Ратко Младић крије у Србији - као средство политичких притисака на Београд.

- Реч је о искључиво политички интонираној изјави, која има за сврху да се појача политички притисак на Србију - рекао је Љајић за РТС.

Он је навео да постоје претпоставке гдје се крије Младић, али да оне служе, прије свега, људима који раде на оперативним активностима потраге за њим. Љајић је рекао да је једино тачно да се не зна гдје је Младић и додао да неће упасти у замку да каже да је Младић у Србији или није у Србији, јер све што би рекао "направио би велику грешку".

Спец...

Грађани Србије који на интернет страни "Википедије" траже податке из најразличитијих области најчешће претражују енглеску варијанту те интернет енциклопедије - 61,8 одсто, док је на другом мјесту "Википедија" на српском језику са 21,7 одсто посјета, саопштено је јуче из "Википедије", јавио је Танјуг.

У Србији, послије енглеске и српске, најпосјећеније су "Википедије" из бивших југословенских република, на првом мјесту хрватска, затим српскохрватска и бошњачка.

У Хрватској су послије "Википедије" на енглеском и хрватском језику, најпосјећеније стране на бошњачком, а тек иза њемачке "Википедије" позиционирана је "Википедија" на српском. Слична ситуација је у БиХ, послије енглеске "Википедије", најпосјећеније су хрватска, српска, па бошњачка.

У САД настављено саслушање Адиса Медуњанина оптуженог за тероризам

Обучен за убијање војника

БРУКЛИН - Адис Медуњанин (25), којег су недавно припадници ФБИ ухапсили у Њујорку под оптужбом да је терориста "Ал-Каиде" обучаван у Пакистану, намјеравао је да користи своје нове вјештине за убиства америчких војника.

Изјавио је то савезни амерички тужилац на наставку саслушања Медуњанина у савезном суду у Бруклину.

- Он је путовао са другима из Њујорка у Пакистан с намјером да убије чланове службе САД у Авганистану - рекао је помоћник тужиоца Џејмс Лонам.

Медуњанин је похађао Квинс колеџ као и за тероризам осумњичени Нацибулах Зази. Тврди се да су су они из Денвера стигли у Њујорк с намјером да у том граду активирају оружје за масовно уништење. Вјерује се да су заједно путовали и у Пакистан.

Лонам је рекао да су та два случаја повезана и да ће се Медуњанин и Зази наћи на заједничкој оптужници.

НАМЈЕРАВАО да убија Американце у Авганистану

Медуњанин је амерички држављанин поријеклом из БиХ. У САД је стигао 1994, а држављанство САД стекао је 2002. године. Припадници специјалне антитерористичке јединице ФБИ су њега и Зареина Ахмецаја ухапсили 8. јануара у Њујорку кад су аутомобилом, јурећи великом брзином, изазвали судар. Том приликом они су звали телефонски број 911 и на арапском узвикивали "ми више волимо смрт него ви живот".

Г. М.

Друштво

У инфраструктуру Гламоча уложено 2,1 милион КМ

ГЛАМОЧ - На подручју општине Гламоч у 2009. години у реконструкцију инфраструктуре уложено је око 2,1 милион марака, упркос економској кризи и лошијем пуњењу буџета, потврдио је начелник ове општине Радован Марковић, јавила је Срна. Он је прецизирао да је Фонд за повратак при Министарству за људска права и избјеглице БиХ прошле године општини Гламоч издвојио помоћ од 1,3 милиона марака за обнову инфраструктуре.

Акција UNICEF-а и "m:tel"-а

Прикупљено 47.500 КМ за сиромашну дјецу

БАЊА ЛУКА - Захваљујући позивима грађана БиХ на хуманитарну телефонску линију 1412 у акцији UNICEF-а и "m:tel"-а "Најбољи почетак за свако дијете" за два мјесеца прикупљено је 47.580 марака, јавила је Срна.

- UNICEF ће сав приход искористити за отварање два центра за рани раст и развој на локалитетима које ће препоручити надлежна министарства. Приоритет ће имати локације на којима се биљежи већа стопа сиромаштва и социјалне угрожености становништва, а посебно дјеце - наводи се у заједничком саопштењу UNICEF-а и "m:tel"-а.

Клинички центар Бања Лука

Од карцинома грлића материце оболи 200 жена

БАЊА ЛУКА - Сваке године од карцинома грлића материце у Српској оболи између 140 и 200 жена, показују подаци Института за заштиту здравља.

Представници Европске агенције за борбу против карцинома грлића материце позвали су Клинички центар Бања Лука да учествује у обиљежавању недјеља борбе против овог карцинома, којој је традиционално посвећена посљедња недјеља у јануару.

- Свим болницама и домовима здравља у РС, у тој недјељи, подијелиће се брошуре у вези са превенцијом и лијечењем карцинома грлића материце, као и "бисер мудрости", брош - саопштено је јуче из бањолучког Клиничког центра.

В. К.

Урош Макић

Урош Макић

Нелегална одлука о покретању опозива

БОСАНСКО ГРАХОВО - Начелник општине Босанско Грахово Урош Макић изјавио је Срни да је одлука Општинског вијећа о покретању поступка његовог опозива од понедјељка, 18. јануара, нелегална и нелегитимна.

Макић је образложио да су дневни ред сједнице саставили предсједник Општинског вијећа Перица Тица и одборник Војин Галић, а не Колегијум Вијећа у консултацији са начелником, како је предвиђено Статутом општине и Пословником о раду Вијећа. Коментаришући одлуку о покретању поступка опозива и одлуку о расписивању референдума о повјерењу начелнику, који је заказан за 21. март, Макић је рекао да је он тражио да се на дневни ред сједнице Општинског вијећа, стави само тачка која се односила на смјену начелника, али да су Тица и Галић сами одредили дневни ред без колегијума који утврђује дневни ред сваке сједнице.

Изградња зграде у Сребреници

Студенти у фебруару у новим просторијама

СРЕБРЕНИЦА - Изградња зграде за високошколску наставу у Сребреници приводи се крају, па се очекује да би студенти Правног факултета Сарајево, Одјељење Сребреница, до краја идућег мјесеца требали уселити у нове условне просторије.

Идуће школске године у нове просторије требали би уселити и студенти Одјељења Пољопривредног факултета из Бање Луке чије је отварање најављено прошлог љета, потврђено је у општинском Одјељењу за урбанизам и стамбено-комуналне послове.

За изградњу ове зграде Савјет министара БиХ је, у оквиру програма помоћи за економски опоравак и развој Сребренице, обезбиједио 695.136 КМ.

К. Ћ.

ФОТО: АРХИВА

Патријаршија у Београду

Српска православна црква данас бира новог поглавара

Патријарх гарант јединства Цркве

Православна вера и нови поглавар СПЦ су ту да стишају страсти, посебно политичке, да унапреде међусобно уважавање и утичу на културу дијалога, сматра Живица Туцић

ПРИРЕДИЛА: МАРИНА ЧИГОЈА
marinacigoja@glassrpske.com

БЕОГРАД - Нови патријарх Српске православне цркве, чији избор почиње данас у Српској патријаршији, мора бити гарант да различитости које постоје у Цркви неће угрозити или довести у питање њено јединство, изјавио је вјерски аналитичар Живица Туцић.

- Први међу епископима је онај који окупља, сабира, очински разуме и саветује, теши и радује се, али и мудро одлучује - рекао је Туцић, пренијеле су агенције.

Хришћански морал, рекао је он, има веома високе, али не и недостижне захтјеве према сваком вјернику, па и према поглавару цркве у чијој личности врлине треба да преовладају.

- Беспрекорности нема, мора постојати добра воља, живот који је узор у љубави, пожртвовању, подучавању, солидарности са немоћнима. Православна вера и нови поглавар СПЦ су ту да стишају страсти, посебно политичке, да унапреде међусобно уважавање и утичу на културу дијалога - сматра он.

Подсјетивши да су се претходних дана медији претежно бавили именима најизгледнијих кандидата иако је расположење у Епископату СПЦ непознато, он је рекао да је право питање - о коме је најмање било ријечи - каква би личност поглавара била најпогоднија за цркву и за друштво, чији је она дио.

УСТОЛИЧЕЊЕ новог поглавара СПЦ 24. јануара

Нови патријарх биће изабран жријебом, односно насумичним извлачењем цедуљице са именом једног од три кандидата који су ушли у најужи избор. За поглавара цркве могу бити бирани само епископи који најмање пет година управљају епархијом. Сабор СПЦ има 45 чланова, а 37 епископа испуњавању услов да буду кандидовани за новог патријарха. Процедура налаже да тројицу кандидата тајним гласањем бира Сабор, чији су равноправни чланови сви митрополити и епископи како у Србији, тако и у свијету, и то током "Изборног сабора", за чији рад је потребно учешће најмање двије трећине чланова Светог архијерејског сабора. Име новог патријарха први ће сазнати епископ шабачки Лаврентије јер, према црквеним правилима, име изабраног прво чита најстарији по епископском стажу.

Нови патријарх требало би да ступи на трон Светог Саве у недјељу, 24. јануара.

СРПСКИ ПАТРИЈАРСИ У 20. ВИЈЕКУ

Димитрије (Павловић) 1920-1930. Тек послије његовог упокојења проглашен је јединствени Устав за цијелу СПЦ, припреман пуну деценију. Варнава (Росић) 1930-1937. Ујединио је Цркву, раније издијељену у шест разних подручја. Донио је Устав СПЦ са Спроведбеним наредбама. Гаврило (Дожић) 1938-1950. Упокојио се изненада, маја 1950. у Београду. Викентије (Проданов) 1950-1958. Упокојио се под загонетним околностима. Герман (Ђорић) 1958-1990. Упокојио се 1991. године и сахрањен је у храму Светог Марка у Београду.
Павле (Стојчевић) 1990-2009. Као епископ рашко-призренски устоличен у призренској Саборној цркви, у октобру 1957, када епископ Павле започиње велику обнову многих старих и порушених храмова, као и градњу нових. Био је омиљен у народу, а вјерници га сматрају живим свецем.

Обогаћивање туристичке понуде на Јахорини

Шестосједи ускоро у функцији

ЈАХОРИНА - Директор Олимпијског центра "Јахорина" Бранко Короман рекао је јуче да ће идућих дана бити завршени сви припремни радови за пуштање у погон двa нова шестосједа на Јахорини.

Он није могао да каже када ће тачно шестосједи "Огорјелица" и "Пољице" званично почети са радом и изразио очекивање да ће се то десити убрзо.

- Остало је још мало тога да се уради. Наша обавеза је да за то вријеме прикупимо потребну документацију да бисмо ове зимске сезоне успјешно ставили шестосједе на услугу туристима на Јахорини - казао је Короман.

ПУШТАЊЕ у рад одгађано неколико пута

Он је додао да су посљедњих неколико дана временски услови на олимпијској љепотици Јахорини идеални и да је скијање, осим Скочне, могуће на свим стазама.

Короман је подсјетио да су шестосједи требали бити пуштени у погон почетком ове зимске сезоне, али је због недостатка снијега њихово званично пуштање у рад у неколико наврата одгађано.

- Неповољни временски услови крајем децембра и почетком јануара, што на Јахорини значи недостатак снијега, условили су да се одгоди пуштање шестосједа у погон, иако су они већ постављени и успјешно прошли пробне вожње - рекао је Короман.

Шестосједи "Огорјелица" и "Пољице" на олимпијској љепотици, једна су од инвестиција у оквиру програма који ће се на Јахорини реализовати у идуће три године да би се побољшао вертикални транспорт.

В. К.

Ученици лоши из математике и природних наука

САРАЈЕВО - Ученици завршних разреда основних школа у БиХ постигли су лош пласман из математике и предмета природних наука, показала је Међународна студија трендова знања из ових предмета (TIMSS), због чега су образовним институцијама и органима власти дате препоруке за унапређење наставе и наставног процеса, пренијеле су агенције. Од 49 држава Европе, БиХ је заузела 27. мјесто у предмету математика, а 26. из природних наука.

Институт за нестале БиХ почео ексхумацију из гробнице у Сијековцу код Брода

Пронађено тијело још једне жртве

Пронашли смо посмртне остатке једне жртве, а према подацима којима располаже Окружно тужилаштво из Добоја, на овом локалитету има још сахрањених жртава, рекао Изудин Берберовић

ПИШЕ: НЕНАД СИМИЋ
krozrs@glassrpske.com

БРОД - Представници Института за нестале Босне и Херцеговине ексхумирали су јуче посмртне остатке једне жртве, највјероватније српске националности, из гробнице у близини Рибњака у Сијековцу код Брода.

Ексхумација је обављена по налогу Окружног тужилаштва из Добоја. Тужилац Окружног тужилаштва из Добоја Изудин Берберовић рекао је да је ово тужилаштво имало сазнање да се у гробници налазе тијела више цивила са подручја општине Брод, убијених за вријеме посљедњег рата.

- Сада смо пронашли посмртне остатке једне жртве, а према подацима којима располаже Тужилаштво, на овом локалитету има још сахрањених жртава - рекао је Берберовић.

Он је додао да је, највјероватније, ријеч о српској жртви.

Берберовић је навео да је добојско Тужилаштво налог о ископавању гробнице у Сијековцу од Суда Босне и Херцеговине добило још у новембру прошле године, али да временски услови нису дозвољавали да ексхумације буду раније обављене.

НАЈВЈЕРОВАТНИЈЕ ријеч о жртви српске националности

Берберовић је потврдио да ће бити настављена ископавања осталих мјеста гдје се претпоставља да се налазе гробнице.

Гробницу у Сијековцу су прије четири мјесеца пронашли представници Удружења за тражење несталих из Брода и пријавили њено постојање Оперативном тиму за тражење несталих Републике Српске, Институту за нестале Босне и Херцеговине, као и тужилаштвима у Сарајеву и Добоју.

Јучерашњем ископавању гробнице у Сијековцу нису присуствовали представници Оперативног тима за тражење несталих РС.

Руководилац овог тима Горан Крчмар рекао је Срни да Оперативни тим нико није обавијестио о активностима Института за нестале БиХ на подручју Сијековца, чиме се, како је казао, наставља тенденција заобилажења институција РС у овом процесу.

- Институт је требало да нас обавијести о ексхумацији у Сијековцу, јер је Оперативни тим РС прије три мјесеца доставио информацију о гробници Тужилаштву и Институту за нестала лица БиХ - рекао је Крчмар.

Шеф сектора за ексхумације и идентификације у Институту за нестала лица БиХ Александар Радета изјавио је Срни да су истражиоци из Института за нестала лица БиХ прије десет дана усменим путем обавијестили Оперативни тим за тражење несталих лица РС да ће бити обављена ексхумација у Сијековцу.

Ископавање посмртних остатака у Сијековцу ФОТО: Н. СИМИЋ

ОБДУКЦИЈА У ВИСОКОМ

Изудин Берберовић је рекао да ће посмртни остаци ексхумиране жртве бити пренесени у Високо, гдје ће бити похрањени у Градском гробљу до идентификације. Горан Крчмар је истакао да то што ће ексхумирана тијела из Сијековца бити превезена на обдукцију и даље чување у Високо, говори о томе да за Институт Република Српска "није сигурна за чување тијела".

Влада РС прихватила Приједлог електроенергетског биланса Српске за ову годину

Планирана мања производња струје

БАЊА ЛУКА - Влада РС прихватила је јуче Приједлог електроенергетског биланса Српске за ову годину, којим је предвиђена укупна производња од 5.095 гигават часова (GWh) електричне енергије, што је за 514,63 гигават часа мање у односу на прошлу годину.

У саопштењу из Бироа Владе РС за односе с јавношћу наводи се да је план производње електричне енергије у овој години нешто мањи у односу на ребалансом планирану производњу за прошлу годину, а разлог је капитални ремонт термоелектрана и очекивано лошије хидролошке прилике него у 2009. години.

РЕМОНТ термоелектрана разлог мањег плана производње

- Предвиђено је да, од укупне производње, хидроелектране произведу 45 одсто, а термоелектране 55 одсто. Планиран је и билансни вишак у износу од 1.047 гигават часова - наводи се у саопштењу.

Планирана производња угља у рудницима у овој години износи 2.159.450 тона лигнита, 1.479.220 тона мрког угља, и у руднику Станари око 700.000 тона лигнита.

- Енергетски биланс за 2010. годину предвиђа и прераду 1,2 милиона тона сирове нафте, што је 10,5 одсто више у односу на прошлу годину и око 90 одсто више у односу на остварену прераду у 2008. години - наводи се у саопштењу и додаје да ће се прерадом планираних количина сирове нафте у сљедећој години из домаће производње обезбиједити 1.082.640 тона нафтних деривата. Влада РС је прихватила и Информацију о преузетој количини меркантилне пшенице рода 2009. године у РС, у којој се наводи да је, закључно са 13. јануаром ове године, 49 млинова са територије РС одговорило на ургенцију Министарства пољопривреде, шумарства и водопривреде.

Уредну документацију послала су 24 млина, а укупна количина пријављене откупљене пшенице је 14.485.249 килограма.

М. Ч.

Помоћ

Влада РС прихватила је Информацију Републичке дирекције за робне резерве о упућивању помоћи подручјима угроженим поплавама и социјално угроженом становништву. Влада је задужила Републичку дирекцију за робне резерве да уступи робу са залиха укупне вриједности од 500.000 КМ установама социјалног карактера за помоћ становништву.

Вијести

Додик - Коен

О унапређењу сарадње РС и Израела

БАЊА ЛУКА - Новоизабрани амбасадор Израела у БиХ, Македонији и Албанији Давид Коен предложио је јуче на састанку са премијером РС Милорадом Додиком да привредна делегација РС дође у Израел како би са инвеститорима ове земље пронашли могућности за улагања у БиХ. Додик је рекао да је потребно још више радити на побољшању економске сарадње са Израелом, те да ће се та сарадња градити и преко представништва РС у Јерусалиму.

Бања Лука

Расправе о реформи ПИО

БАЊА ЛУКА - Право радника на одлазак у пензију са 65 година старости и 40 година радног стажа синдикат је спреман да брани и на улици, изјавила је јуче предсједница Савеза синдиката РС Ранка Мишић. Она је нагласила да реформом пензионог система треба јасно одвојити оне који су по основу рада у складу са законом стекли право на пензију и оне који су то право стекли по посебним условима.

Заштита потрошача

Нови правилници

САРАЈЕВО - Ради побољшања заштите живота и здравља потрошача, као и заштите интереса домаћих произвођача на тржишту, Савјет министара БиХ усвојио је јуче 14 правилника о храни и материјалима у контакту са храном. Из Агенције за безбједност хране БиХ саопштено је да су правилници усвојени јер произвођачи из БиХ нису у равноправном положају са другим произвођачима на тржишту.

В. К.

Радници "Прење"

Ступили у генерални штрајк

ПЕТРОВО - Радници Фабрике за прераду дрвета "Прења" у Карановцу код Петрова ступили су јуче у генерални штрајк, који су најавили у уторак, преноси Срна. На састанку представника Штрајкачког одбора и пословодства ове фирме, у уторак, 19. јануара, није постигнут договор о испуњењу радничких захтјева.

Кроз РС

Уклоњене 1.403 експлозивне направе у Теслићу

ТЕСЛИЋ - На подручју општине Теслић протекле године уклоњене су 1.403 експлозивне направе различитог типа, које су углавном пронађене на основу дојаве становника. Шеф теслићке Службе цивилне заштите Владимир Јанковић рекао је да је уклоњено 67 ручних бомби, 17 тромблона, 28 различитих граната, једна противпјешадијска мина, 250 грама експлозива, два упаљача, више од 800 метака различитог калибра и 377 осталих разноврсних експлозивних направа.

В. Т.

У Сребреници има 250 изворишта

Квалитет воде биће познат за два мјесеца

СРЕБРЕНИЦА - Стручни сарадник у Одјељењу за друштвене дјелатности и јавне сервисе у Сребреници Цвијетин Максимовић изјавио је да ће становници ове општине за два мјесеца имати информацију о квалитету воде коју пију.

Он је рекао да су у току завршни радови на евиденцији изворишта и навео да је за протеклих седам мјесеци регистровано 250 изворишта воде на подручју Сребренице.

- Послије евиденције још пет изворишта приступићемо изради тендерске документације за хемијску и бактериолошку анализу, а упоредо ћемо урадити карту и каталог са евидентираним изворима воде - рекао је Максимовић додајући да је посљедња фаза овог пројекта њихова заштита и презентација заинтересованим инвеститорима.

Истичући да је вода један од важних природних ресурса Сребренице он је напоменуо да ће се, након реализације овог пројекта, потврдити и љековитост вода на подручју ове општине.

К. Ћ.

На подручју општине Теслић

Бруцелозе нема, трихинелоза под контролом

ФОТО: АРХИВА

Због бруцелозе у Теслићу еутаназирано више од 300 оваца

ТЕСЛИЋ - На подручју општине Теслић нема више бруцелозе, која је била присутна претходних година, а трихинелоза је под контролом, оцјена је ветеринарских служби, јавила је Срна.

Код домаћих свиња нису регистровани случајеви трихинелозе, а понеки се региструје код дивљих свиња.

Ветеринар Петар Јовичић рекао је да су ове зоонозе стављене под контролу јер је обављена вакцинација грла против бруцелозе и редовна контрола меса на трихинелозу.

Због бруцелозе протеклих година на подручју ове општине еутаназирано је више од 300 оваца, а обољело је и неколико људи и двојица ветеринара.

Јовичић је истакао да, када је ријеч о трихинелози, становништво и даље треба да задржи навику прегледања меса стечену протеклих година, јер ова болест неће бити искорријењена због њеног присуства код дивљих свиња.

Сребреница

ВОДА
Снабдијевање водом уредно.

ХИТНА ПОМОЋ
Хитну медицинску помоћ затражила су два пацијента.

СТРУЈА
Снабдијевање струјом уредно.

Добој

ВОДА
Редовно снабдијевање града водом.

ПОРОДИЛИШТЕ
Рођена једна дјевојчица и четири дјечака.

ПОЛИЦИЈА
Регистровано пет кривичних дјела, нарушавања јавног реда и мира није било. Догодила се једна саобраћајна несрећа.

СТРУЈА
Због радова на трафо-станици, у петак електричне енергије неће имати станари у улицама Милоша Обилића, Браће Југовић и Рашкој.

Необична љубав према књигама Славенка Стојановића

Гелер у збирци љубавне поезије

Пробише метком водоводну цијев у стану изнад нас, вода потече, а ја књиге у пакете, па на пети спрат. Тамо ускоро открише кров, поче да кваси, па књиге склоних код комшија. У собу послије експлозије улети гелер па право у Свјетску збирку љубавне поезије, прича Стојановић

Славенко Стојановић у својој библиотеци

ФОТО: Р. ТАСИЋ

ПИШЕ: РАДОЈЕ ТАСИЋ
krozrs@glassrpske.com

ВИШЕГРАД - Славенко Стојановић са породицом рат је преживио у Сарајеву, граду у коме је радио више од 20 година. И док су други у ратном метежу чували главу и имовину он се бринуо да сачува и своју приватну библиотеку на коју је био изузетно поносан.

Чувао је своје и сакупљао бачене комплете књига Ћопића, Ћосића, Селимовића, Толстоја, Достојевског...

- Пробише метком водоводну цијев у стану изнад нас, вода потече, а ја књиге у пакете, па на пети спрат. Тамо ускоро открише кров, поче да кваси па књиге склоних код комшија. Чуде се они како се мучим са њима али ћуте, свак се о свом јаду забавио - прича Стојановић.

У његову собу послије експлозије улети гелер па право у Свјетску збирку љубавне поезије.

"ИНТЕЛЕКТУАЛНУ уштеђевину" пренио у Мачкат

- Књига више није употребљива за читање, али је успомена на једно прошло вријеме, не повратило се - сјетно говори Славенко.

Овај љубитељ књига спасавао их је и сушио мокре листове данима, увијао их у најлоне само да их сачува за нека боља времена.

- Одлучимо жена и ја да прије десет година изађемо из Сарајева и преселимо се у моје родно село Мачкат код Ужица. Нормално хоћу да понесем са собом 1.200 мојих књига. Али онда проблеми, јер на ентитетској линији траже попис свих књига. Некако се нагодимо да попишем само комплете и тако моја "интелектуална уштеђевина" стиже у Мачкат - објашњава Стојановић. У Мачкату се свако друго домаћинство бави производњом веома тражених сухомеснатих производа, а посебно ужичке пршуте.

- Комшије не могу да се начуде "мојој работи" и "беспослици". Али има и оних који криомице дођу да од мене узму добру књигу на читање. Ставе је под капут па брже из библиотеке да их не виде остали домаћини пршутари - смјешка се Стојановић.

Библиотека у брвнари

БИБЛИОТЕКА

Љубав према књигама натјерала га је да стару кућу брвнару у селу на обронцима Златибора претвори у библиотеку. Средио је и изложио књиге по полицама, набавио регистар и отворио читаоницу.

- Да видиш само радости ученика основне и средње школе који овдје редовно долазе да позајме књиге школске лектире. Иако их не записујем они то уредно и редовно враћају - прича Славенко.

Нагомилали се дугови у Градском водоводу у Приједору

Потрошачи дугују 7.488.000 КМ

ПРИЈЕДОР - Градски водовод у Приједору прошле године није успио да наплати рачуне за воду у износу 426.104 марака, тако су укупна потраживања овог предузећа достигла износ од 7.488.000 марака. Ово је истакао директор "Водовода" Владо Рељић и додао да су највећи дужници домаћинства, чија су дуговања достигла готово пет милиона марака.

- Наша потраживања су и даље велика, али ипак морамо бити задовољни са процентом наплате утрошене воде који је у прошлој години износио 87 одсто. У односу на претходну и неке раније године ово је изузетно висок проценат - казао је Рељић и додао да се планирају интензивирати све мјере у вези са наплатом утрошене воде које су практиковали и раније како би проценат наплате достигао бар 90 одсто.

Рељић је навео да водовод према добављачима дугује 6,2 милиона марака и углавном за утрошену струју.

ЗАХТИЈЕВАЈУ повећање цијена воде

У "Водоводу" кажу да би проблем великог дуга за електричну енергију могао бити поприлично смањен ако би дошло до повећања цијене кубног метра воде.

- Прошле године подносили смо захтјев за повећање цијене воде са садашњих 0,71 на 1,02 марака. Нисмо наишли на разумијевање општине иако велики број општина у окружењу има цијену воде већу од једне марке. Од нас нижу цијену само има град Бања Лука док скоро сви прелазе једну марку или су близу ње - рекао је Рељић.

П. Ш.

Општина Козарска Дубица субвенционише превоз ученика

КОЗАРСКА ДУБИЦА - Начелник општине Козарска Дубица Нино Јауз донио је јуче одлуку којом се одобрава субвенција трошкова превоза ученика средњих школа у висини од 30 одсто цијене мјесечне карте.

- Право на субвенцију имаће средњошколци из категорија породица погинулих бораца, породица РВИ од прве до четврте категорије и породица са четворо и више дјеце, који су редовни ученици Мјешовите средње школе "Никола Тесла" и путују до школе више од четири километра, као и ученици који похађају школе у сусједним општинама - прецизирала је портпарол општине Козарска Дубица Дијана Кондић. Т. Д.

Блажо Вујовић, кандидат СНСД-а за начелника општине Билећа

Приоритет отварање нових радних мјеста

Настојаћемо да оснујемо општински гарантни фонд како бисмо предузећима помогли да дођу до кредита, јер је за Билећу велико и једно радно мјесто, рекао Блажо Вујовић

РАЗГОВАРАЛА: МАРИНА ЧИГОЈА
marinacigoja@glassrpske.com

Блажо Вујовић ФОТО: ГЛАС СРПСКЕ

Ако будем изабран за начелника општине Билећа, приоритет ће свакако бити отварање нових радних мјеста и побољшање положаја становника општине Билећа. Свјестан сам да је Билећа сиромашна општина и да тај посао неће бити лак, али наш примарни циљ је да покренемо производњу у предузећима у којима је опрема и инфраструктура сачувана.

Рекао је то у интервјуу "Гласу Српске" кандидат СНСД-а за начелника општине Билећа и актуелни начелник општинског Одјељења за финансије Блажо Вујовић.

- Настојаћемо да оснујемо општински гарантни фонд како бисмо предузећима помогли да дођу до кредита, јер је за Билећу велико и једно радно мјесто - рекао је Вујовић.

ГЛАС: Са којим проблемима се тренутно сусреће општина Билећа? Колика су дуговања општине?

ВУЈОВИЋ: Општина нема велика дуговања у овом моменту. Сада планирамо једно кредитно задужење за изградњу зграде административне управе, јер је ова зграда у којој радимо стара више од 100 година и у лошем је стању. Иако смо имали доста критика због одлуке о изградњи новог дијела и реконструкцији постојеће зграде, сматрам да то морамо урадити да би људи могли да раде свој посао у нормалним условима.

ГЛАС: Који ће бити Ваши приоритети ако будете изабрани за начелника Билеће?

ВУЈОВИЋ: Приоритет ће свакако бити отварање нових радних мјеста и побољшање положаја становника општине Билећа. Свјестан сам да је Билећа сиромашна општина и да тај посао неће бити лак, али наш примарни циљ је да покренемо производњу у предузећима у којима су опрема и инфраструктура сачуване. Основни проблем у предузећима је недостатак обртних средстава, који ћемо настојати да ријешимо уз помоћ кредита Инвестиционо-развојне банке РС. Настојаћемо да оснујемо општински гарантни фонд како бисмо предузећима помогли да дођу до тих кредита. За Билећу је велико и једно радно мјесто.

НЕЗАПОСЛЕНОСТ највећи проблем општине

ГЛАС: Каква је тренутна економска позиција општине Билећа?

ВУЈОВИЋ: Незапосленост је тренутно највећи проблем наше општине. Билећа је прије рата била индустријско мјесто, гдје је био велики број запослених људи. Данас та предузећа углавном раде са минималним капацитетима, тако да највеће предузеће "Билећанка", које је имало 2.500 радника, данас ради са 50 радника. Поред тога, велики проблем је и што је ова криза погодила посебно грађевински сектор, а производња је стала у предузећима која се баве прерадом.

ГЛАС: Какве резултате очекујете на изборима за начелника општине Билећа који ће бити одржани у недјељу?

ВУЈОВИЋ: У протеклом периоду смо одржали промотивне скупове на којима је одзив становника био велики и то нам даје наду за добар пласман на изборима. Свакако да очекујем побједу у недјељу.

БАБИЋ НЕ ЖЕЛИ ДА РАЗГОВАРА

"Глас Српске" јуче је покушао да уради интервју са заједничким кандидатом СДС-а, СРС РС и ПДП-а за начелника општине Билеће Драганом Бабићем, али је он то одбио, уз образложење да његове досадашње изјаве поједини медији нису коректно преносили.

Ни послије нашег поновног покушаја, уз напомену да ћемо текст послати на ауторизацију, Бабић није желио да да интервју за наш лист.

Центар за хуману политику пријавио одговорно лице из Геодетске управе

Општина оштећена за 100.000 марака

ДОБОЈ - Центар за хуману политику пријавио је јуче Окружном тужилаштву у Добоју лице из Републичке управе за геодетске и имовинско-правне послове, Подручна јединица Добој, због сумње да је злоупотријебило службени положај, чиме је оштетило општину за 100.000 марака.

Према саопштењу Центра, ово лице је потписало рјешење којим је утврђено да је земљиште у улици Светог Саве, у власништву општине, потребно за редовну употребу хотела "Босна" у Добоју.

ИЗБЈЕГНУТА лицитација и плаћање тржишне цијене

Предсједник Центра за хуману политику Момир Дејановић истакао је да према Закону о грађевинском земљишту, орган управе за имовинско-правне послове није могао да утврди рјешењем да је ово земљиште потребно за редовну употребу хотела.

- Доношењем оваквог рјешења омогућује се власнику хотела да у суду укњижи право власништва на овом земљишту без плаћања накнаде за уређење градског грађевинског земљишта и ренте. На тај начин избјегнута је лицитација и плаћање тржишне цијене земљишта, због чега је општина Добој оштећена за више од 100.000 марака - објаснио Дејановић.

Затражено је такође од Правобранилаштва Републике Српске да у овом случају заштити интерес добојске општине и спријечи да се у суд укњижи право власништва на овом земљишту.

- Овим је настављена дугогодишња пракса штетног отуђивања земљишта у власништву општине, као и толерисања масовног бесправног коришћења више од 10.000 квадрата јавних површина и другог градског грађевинског земљишта - сматра Дејановић. Сл. П.

Општина Теслић

За одржавање локалних путева 800.000 марака

ТЕСЛИЋ - У буџету општине Теслић ове године планирано је 800.000 КМ за одржавања локалних и некатегорисаних путева, а средства ће бити распоређена на око 13 локација у појединачном износу од 10.000 до 100.000 марака.

Новац ће бити издвојен у оквиру Програма изградње и одржавања локалних и некатегорисаних путева и мостова на подручју Теслића у 2010. години који је усвојила Скупштина општине.

Начелник општине Теслић Саво Касаповић рекао је да су знатна средства планирана и за текуће одржавање путева.

- За прољећно и јесење одржавање биће издвојено 250.000 КМ, од чега 90.000 КМ за набавку посипног материјала - рекао је Касаповић и додао да ће за одржавање некатегорисаних путева бити издвојено око 60.000 КМ, а 100.000 КМ планирано је за трошкове путарске службе.

Касаповић каже да ће у модернизацију путева бити уложено и више новца, јер ће општина тамо гдје мјештани својим средствима буду финансирали земљане радове положити асфалт, па ће за заједничко финансирање неких пројеката вјероватно бити заинтересованих. В. Т.

Новац ће бити распоређен на 13 локација ФОТО: АРХИВА

Народна библиотека у Хан Пијеску

Уписано сто чланова од почетка године

ХАН ПИЈЕСАК - У прошлој години број читалаца уписаних у библиотеку "Бранко Чучак" у Хан Пијеску је био око 320, а у овој години за 21 дан уписано је већ 100 читалаца.

Ово је истакла директорка Народне библиотеке "Бранко Чучак", Озренка Ђурић.

- Чланови библиотеке су углавном ученици основне и средње школе, студенти који користе највише стручну литературу и пензионери. Забрињава податак да је у прошлој години из реда интелектуалне популације најмање било читалаца - рекла је Ђурићева.

Она је додала да је од свог оснивања 1923. године библиотека у Хан Пијеску често мијењала назив, а посљедњи пут то се догодило крајем 2009. године, кад је Народна библиотека Хан Пијесак добила име пјесника, прозаисте, есејисте и публицисте Бранка Чучка.

- Библиотека располаже разноврсним књижевним фондом од 30.000 књига из свих области - каже Ђурићева.

Б. М.

На полицама 30.000 књига ФОТО: Б. МИТРОВИЋ

Источно Сарајево

ПОРОДИЛИШТЕ
Рођена два дјечака.

СТРУЈА
Снабдијевање електричном енергијом уредно.

ВОДА
Снабдијевање водом је уредно.

ПОЛИЦИЈА
Забиљежена два кривична дјела у Фочи и Источном Новом Сарајеву и једно нарушавање јавног реда и мира у Палама. Догодиле су се двије саобраћајне несреће у Вишеграду и Палама.

КРАЈИНА

Приједор

Ускоро пројекције филмова у биоскопу

ПРИЈЕДОР - У Приједору је при крају обнова биоскопа "Радник" који ће ускоро отворити врата љубитељима филмске умјетности, јавила је Срна.

Директор Центра за приказивање филмова Сафира Карахоџић јуче није могла да прецизира када ће почети приказивање филмова у овом биоскопу, али је потврдила да су сви планирани радови доведени до фазе када је могуће монтирати биоскопску опрему.

- Обнова је обухватила изградњу унутрашњих зидова, постављање електро, водоводне, канализационе и топловодне мреже, као и доградњу срушеног простора у којем се налазила кабина за кинопројекторе, те уређење сале са 165 сједишта - истакла је Карахоџићева.

Она је потврдила да су уговорени радови износили 488.000 КМ, али да је пројекта био и скупљи тако да се може очекивати потписивање анекса уговора са извођачем.

Обнову биоскопа "Радник", који је пред посљедњи рат престао да ради, финансирала је општина која је раније, у оквиру реконструкције главне улице у Приједору, на објекту биоскопа уредила фасаду за шта је издвојено 150.000 КМ.

Сточарство у приједорској регији

Козарска Дубица предњачи у узгоју говеда

КОЗАРСКА ДУБИЦА - Са 1.945 грла уписаних лани у матичну евиденцију Козарска Дубица у односу на друге општине приједорске регије и даље предњачи када је ријеч о узгоју говеда.

Према извјештају Агенције за узгој и селекцију у сточарству Подручне јединице Приједор са сједиштем у Козарској Дубици за прошлу годину, одмах иза ове је приједорска општина са 1.218 грла, а далеко иза су Нови Град, Крупа, Костајница и Оштра Лука.

- Слиједећи савремене развојне трендове у Козарској Дубици се у овој области иде на укрупњавање производње и у овом сегменту Козарска Дубица је испред других општина приједорске регије - потврђено је у Агенције за узгој и селекцију у сточарству, будући да подаци из 2008. и 2009. године показују да 176 фармера у Козарској Дубици држи 2.443 грла.

Према ријечима Драгице Вуклиш, руководиоца Агенције за узгој и селекцију у сточарству, Подручне јединице Приједор у другим општинама овај омјер је неповољнији.

Т. Д.

У Козарској Дубици уписано 1.945 грла ФОТО: АРХИВА

Мркоњић Град

ПОРОДИЛИШТЕ
Није рођена ниједна беба.

ХИТНА ПОМОЋ
У Служби хитне помоћи прегледано је 40 пацијената.

ПОЛИЦИЈА
Догодила се једна саобраћајна несрећа, која је је посљедицу имала материјалну штету. Нарушавања јавног реда и мира није било.

ВОДА
Уредно снабдијевање водом.

СТРУЈА
Било је мањих кварова на нисконапонској мрежи.

Козарска Дубица

ХИТНА ПОМОЋ
У служби Хитне помоћи прегледана 32 пацијената.

ПОЛИЦИЈА
Није било нарушавања јавног реда и мира, ни саобраћајних несрећа.

ВОДА
Уредно снабдијевање водом.

СТРУЈА
Уредно снабдијевање струјом.

ЕУ финансира пројекат у Лакташима

ЛАКТАШИ - Општина Лакташи у сарадњи са Развојним програмом Уједињених нација у БиХ, реализује пројекат "Јачање локалне демократије", који финансира Европска унија, саопштено је из општине Лакташи. Вриједност пројекта на нивоу БиХ је 1.500.000 евра, од чега су четири невладине организације из општине Лакташа добиле средства у укупном износу од око 150.000 КМ.

ФОТО: С. ДАКИЋ

Породица Дељак корисник социјалне помоћи

Проширена листа права на социјалну заштиту у Мркоњић Граду

Расте број корисника социјалне помоћи

Уз једнократну повремену новчану помоћ од 50 марака, новом одлуком је регулисана помоћ за посебно стање социјалне потребе, за рјешавање стамбених питања, набавку лијекова, хране, трошкова сахране...

ПИШЕ: СЛОБОДАН ДАКИЋ
krozrs@glassrpske.com

МРКОЊИЋ ГРАД - Број корисника социјалне помоћи на подручју општине Мркоњић Град већи је у односу на претходне године. Иако су то раније углавном били старији и изнемогли људи, због посљедица економске кризе помоћ је све више потребна и млађој популацији.

Због тога је Центар за социјални рад у сарадњи са општином покренуо активности на доношењу Одлуке о проширеним правима у социјалној заштити општине Мркоњић Град.

Овом одлуком коју је у нацрту усвојила Скупштина општине утврђена су права у области социјалне заштите, а која нису регулисана Законом о социјалној заштити Републике Српске.

- Захваљујући разумијевању општине која је обезбиједила дио средстава за социјалне категорије становништва Одлуком се регулише додјела новца када је у питању једнократна новчана помоћ - рекла је директорка Центра за социјални рад Слободанка Кљајић.

ВИШЕ новца за најугроженије

Уз једнократну повремену новчану помоћ, новом одлуком је регулисана помоћ за посебно стање социјалне потребе, за рјешавање стамбених питања, набавку лијекова, хране, трошкова сахране...

Висина једнократне новчане помоћи износи 50 марака и не може износити више од четири износа ове новчане помоћи годишње.

Одлуком је прецизирано које категорије становништва остварују право на помоћ за рјешавање стамбених питања.

За те кориснике висина једнократне новчане помоћи може износити до 3.000 марака, а у изузетним случајевима Управни одбор Центра за социјални рад може одобрити и већи износ. Висина помоћи за трошкове сахране може да износи максимално до 500 марака.

Према Закону о социјалној заштити РС за кориснике осталих права висина једнократну новчану помоћ износи 205 марака и може се исплатити највише два пута годишње.

Нова одлука обрадовала је и повратничку породицу Дељак из села Мајдан, којима је општина редовно помаже. Мара и Вилин Дељак имају четворо дјеце и сви су школарци. Родитељи су незапослени, па им помоћ Центра за социјални рад добро дође.

ОПШТИНА

Општина Мркоњић Град у буџету за ову годину планирала је средства од 629.000 марака за потребе рада Центра за социјални рад. За текуће помоћи планирана су средства од 433.000 марака.

Запослени у предузећу "Панефин" код Српца нису примили 13 плата

Радници тужили руководство фирме

СРБАЦ - Радници словеначког предузећа за обраду дрвета "Панефин" у Пребљезима код Српца покренули су тужбу код надлежног суда против руководства фирме зато што 13 мјесеци нису примили плату, нити им је повезан радни стаж.

- Укупна дуговања радницима износе око 400.000 марака и како са директором фирме Мирком Каталенићем нисмо нашли рјешење за исплату заосталих плата, одлучили смо да своја права потражимо путем суда. Претходно рочиште већ је одржано, а за мјесец дана очекујемо одлуку Основног суда Градишка - рекао је Срни предсједник Синдиката у овом предузећу Алекса Марић.

Он је додао да радници, њих четрдесетак, по распореду сваког дана долазе на дежурство у фабрички круг чиме се жели спријечити крађа имовине.

Синдикалце чуди и то што пословодство фирме раднике и даље води као запослене умјесто да су упућени на Биро рада у Српцу гдје би могли да остваре нека права.

ДУГОВАЊА радницима око 400.000 марака

Марић каже и да се први човјек ове фирме већ неколико мјесеци не појављује у фабрици тако да се радници немају коме обратити, што је био додатни мотив да се покрене судски спор.

У овој фабрици, у коју је уложен словеначки капитал, била је организована примарна прерада дрвета и производња панел плоча, а у сарадњи са другом словеначком фирмом "Енса" овдје је требало да почне производња еколошког горива од струготине и другог отпада од дрвета.

Почињу јавне расправе о Нацрту буџета за 2010. годину

ТРЕБИЊЕ - Јавна расправа о Нацрту буџета општине Требиње за 2010. годину, на којој ће учествовати буџетски корисници и представници јавних установа чији је оснивач општина, биће одржана 25. јануара у малој сали општине Требиње, са почетком у десет часова. У великој сали Скупштине општине са почетком у 17 часова 28. јануара биће одржане јавне расправе са представницима мјесних заједница, удружења грађана и свим заинтересованим становницима Требиња, саопштено је из општине Требиње.

Министар унутрашњих послова РС посјетио општину Требиње

Требињци безбједни

Општи криминалитет у паду за 17 процената. Код кривичних дјела против имовине биљежи се побољшање од 23 процента, а евидентан је и пораст расвијетљености кривичних дјела, истакао Чађо

ПИШЕ: РАТОМИР МИЈАНОВИЋ
krzors@glassrpske.com

ТРЕБИЊЕ - Стање безбједности на подручју Центра јавне безбједности Требиње је добро. Мој утисак је веома позитиван, не само када анализирам прошлу годину, него и период у посљедњих неколико година, изјавио је јуче у Требињу министар Станислав Чађо.

Он се састао са начелником Центра јавне безбједности Требиње Гораном Зупцем и командирима полицијских станица на подручју регије. На састанку је истакнуто да чињенице показују да је направљен велики напредак када је ријеч о безбједности становништва. Чађо је нагласио да су са представницима полиције анализирани резултати у протеклој години, опште стање и процијењено на који начин приступити оним активностима и обавезама које се очекују у овој години. Говорећи о проблемима којих ипак има и на овом подручју, Чађо је рекао да припадници МУП-а РС имају рјешење и за њих.

Састанак у Требињу ФОТО: Р. МИЈАНОВИЋ

Према његовим ријечима, општи криминалитет је у паду за 17 процената, код кривичних дјела против имовине биљежи се побољшање од 23 процента, евидентан је и пораст расвијетљености кривичних дјела, иако се у том сегменту, како је рекао министар, мора учинити још више.

- Припадници МУП-а РС и Центра јавне безбједности Требиње имали су изузетно организоване и успјешне акције у борби против организованог криминала, а најзвучнија је свакако "Леотар". Тих акција је било и у току посљедњих дана, а свакако ће их бити и у сљедећем периоду - рекао је Чађо.

НОВЕ акције у борби против криминала

Он је додао да је једини сегмент у којем постоје "отворена питања" стање безбједности саобраћаја.

- Примијећен је пораст броја погинулих и из свега треба извући конкретне закључке. Ипак све то није умањило моју оцјену рада Центра јавне безбједности. Неопходно је побољшати резултате рада и очекујем да то буду кључни фактори у дефинисању било чије позиције, укључујући и министра и начелника Центра и сваког руководиоца - нагласио је Чађо.

БИЛЕЋА

Станислав Чађо јуче је у Билећи Ватрогасној јединици из овог града уручио алат за брзе интервенције приликом тешких саобраћајних несрећа, за извлачење унесрећених из возила, чија је вриједност око 21.000 КМ.
Чађо је уручио донацију МУП-а РС командиру Ватрогасне јединице у Билећи Радомиру Радиловићу.
Према ријечима министра Чађе, изградњом пута преко превоја Чемерно биће повећана фреквенција саобраћаја у Херцеговини, па се, нажалост, може очекивати и већи број саобраћајних незгода, а ту су ватрогасци увијек међу првима да помогну.
Уручујући Ватрогасној јединици алат, Чађо им је пожелио да не дођу у такве ситуације, а уколико их и буде, да унесрећенима буду од помоћи.

Уручен алат вриједан 21.000 КМ

Учитељица Дара Дунђеровић из Билеће послије 40 година рада отишла у пензију

На прави пут извела стотине ђака

БИЛЕЋА - Учитељица Дара Дунђеровић из Билеће послије 40 година описмењавања ђака дочекала је пензију. Она је најосновнијим знањима научила и васпитно усмјерила више од 250 дјеце, од којих су многи са факултетским дипломама или чак магистарским и докторским звањима.

- Почела сам да радим одмах послије средње школе и пуних 12 година предавала сам у сеоским основним школама у Симијовим, Долима и Пађенима. Били су то дани кад се ишло пјешице и по снијегу, кише, хладноћи, али и по сунцу и високим температурама - каже Дара.

Дара Дунђеровић ФОТО: Ш. АЛЕКСИЋ

ЖИВОТНИ САН да има сопствени стан остао неиспуњен

Од мога села Врањска, гдје сам тада живјела, пјешачила сам и по сат времена до школе и још толико од школе до куће, па се може рећи да сам била прави учитељ-пјешак. Срећу што је на прави пут извела стотине малишана Дари је помутило то што јој се животни сан да има свој кров над главом није испунио.

Тако је зачињена горчином сва радост изазвана сазнањем да је цијелог радног вијека радила друштвено вриједан и одговоран посао.

И у годинама прије посљедњег рата стамбена питања просвјетних радника рјешавала су се лошије него запослених у другим дјелатностима.

Обраћала се она на бројне адресе, али свуда је дочекивао исти одговор да се станови више не дијеле. Није једини наставник који је отишао у пензију без стана или кредита за изградњу куће, што је најбољи знак да просвјетни позив, некада изузетно цијењен, одавно већ нема високу друштвену цијену. Ш. А.

ИСТОЧНА ХЕРЦЕГОВИНА

Прошле године рођено 519 беба ФОТО: АРХИВА

Наталитет у Источној Херцеговини

Све мање се чује плач беба

ТРЕБИЊЕ - На подручју Требиња, Љубиња, Берковића, Гацка и Билеће све мање се чује плач беба. Прошле године у овом дијелу Херцеговине на свијет је дошло 519 дјевојчица и дјечака, јавиле су агенције.

- Посљедњих година код нас се обави мање од 500 порода, што је поражавајуће у односу на период када се рађало око 800 дјеце годишње. Прије десетак година тај број је нагло почео да пада - истакли су у Одјељењу за гинекологију Опште болнице у Требињу.

Поплаве у Поповом пољу

Вода се убрзано повлачи

ТРЕБИЊЕ - Ниво воде у поплављеним селима Орашје и Чаваш у Поповом пољу убрзано пада у односу на претходне дане и вода би се до викенда могла повући из свих поплављених објеката на том подручју, ако буду стабилне временске прилике, потврдио је Срни начелник Општинског штаба Цивилне заштите у Требињу Мирко Ћурић.

Ћурић је истакао да је јуче ниво новоформираног језера, које је настало излијевањем ријеке из корита, за скоро два и по метра нижи него оних дана када су подручја била највише угрожена поплавама.

- Ако не буде падавина сљедећих дана, очекује се да би комисија за процјену штете већ од понедјељка могла да буде на терену, да би утврдила стање у свим објектима појединачно - наводе у Цивилној заштити.

Пројекти у општини Гацко

Туристички комплекс на језеру Клиње

ГАЦКО - Становницима општине Гацко представљен је идејни пројекат изградње туристичког комплекса на вјештачком језеру Клиње, које се налази на десетак километара од ове херцеговачке општине.

Према мишљењу великог броја стручњака из области туризма, само језеро Клиње и његова околина су неискоришћена богатства нетакнуте природе, која су велики туристички потенцијал Гацка и цијеле Републике Српске.

Према ријечима начелника општине Гацко Милана Радиловића, овим пројектом предвиђена је изградња етно-села, комплекса спортских терена, а оно што свакако заокупља пажњу свих који су упућени у овај идејни пројекат је изградња VIP хотела.

Према првим процјенама једне пројектантске фирме из Бање Луке, овај комплекс могао би да прими и до 1.000 гостију у току дана. Пројекат се може допуњавати, а у току су преговори са потенцијалним стратешким партнерима, који би са општином Гацко почели са изградњом поменутих објеката.

- Ово би била велика ствар за Гацко и околину, а отворила би се и нова радна мјеста - рекао је Радиловић.

О. Ш.

Требиње

ПОРОДИЛИШТЕ
Рођен један дјечак.

СТРУЈА
Уредно снабдијевање струјом.

ХИТНА ПОМОЋ
У Служби хитне помоћи прегледано 20 пацијената, а обављено је осам кућних посјета

ВОДА
Уредно снабдијевање водом.

СЕМБЕРИЈА ПОСАВИНА

Смањење комуналних такси у Шамцу

Повољнији амбијент за све привреднике

ФОТО: А. ВАСОВИЋ-МИЦИЋ

Биће обављена ревизија уговора

ШАМАЦ - Да би створили повољан привредни амбијент, привлачан за све домаће и стране привреднике и предузетнике, управа општине Шамац донијела је Приједлог одлуке да комуналне таксе буду смањене за 30 до 50 одсто.

- Ова година је проглашена "годином отворених врата" за све привреднике и предузетнике који ће имати прилику да по најповољнијим условима у региону започну своју дјелатност на територији општине Шамац - нагласио је начелник општине Саво Минић.

Он је истакао да ће због тога бити обављена ревизија уговора између предузетника и "Развојно-предузетничке зоне", чији је оснивач општина Шамац, што значи да ће бити простора за нове производне, продајне или услужне капацитете.

А. В. М.

Шамац

ВОДА
Уредно снабдијевање водом.

ПОЛИЦИЈА
Није било нарушавања јавног реда и мира, ни саобраћајних несрећа.

СТРУЈА
Уредно снабдијевање електричном енергијом.

ХИТНА ПОМОЋ
Дежурна служба Дома здравља прегледала је 37 пацијената.

Вриједно признање основној школи у Пелагићеву

ПЕЛАГИЋЕВО - Манифестација "Пелагићеви педагошки сусрети" одржаће се у суботу, 23. јануара, у Пелагићеву.

На овој манифестацији предсједник Педагошког покрета Србије, проф. др Драго Т. Пантић уручиће директору Основне школе "Васо Пелагић" из Пелагићева Милану Несторовићу годишњу награду овог савеза "Васо Пелагић" за најбољу педагошку установу 2009. године.

В. С.

Изградња спомен-собе за пале борце из Пелагићева

Успомена на борбу српског народа

ФОТО: В. САЈЛОВИЋ

Отварање спомен-собе очекује се у другој половини године

Треба још да урадимо патос и уредимо прилаз. Ангажовали смо архитекту, који ће осмислити унутрашњост спомен-собе, да то не би била класична поставка фотографија. Желимо да то буде нешто чиме ћемо се поносити, рекао Јован Ерлетић

ПИШЕ: ВОЈО САЈЛОВИЋ
krozrs@glassrpske.com

ПЕЛАГИЋЕВО - Изградња спомен-собе за пале борце из Пелагићева је у завршној фази, а отварање се очекује у другој половини ове године.

Предсједник Општинске борачке организације из Пелагићева Јован Ерлетић је истакао да укупна инвестиција изградње спомен-собе износи око 120.000 марака.

- До сада је утрошено око 70.000 марака, од чега је 50.000 марака обезбиједило Министарство рада и борачко-инвалидске заштите Републике Српске, а 20.000 марака општина Пелагићево - додао је Ерлетић.

Он је нагласио да су грађевински радови завршени, уведена струја и вода, те омалтерисана унутрашњост зграде.

- Треба још да урадимо патос и уредимо прилаз. Ангажовали смо архитекту, који ће осмислити унутрашњост спомен-собе да то не би била класична поставка фотографија. Желимо да то буде нешто чиме ћемо се поносити - каже Ерлетић.

ИНВЕСТИЦИЈА
коштала
120.000 марака

Он је истакао да ће се у овој згради окупљати борци, ратни војни инвалиди и породице погинулих бораца да би се од сјећања отргла часна борба српског народа у Одбрамбено-отаџбинском рату.

- Најзначајније мјесто у објекту заузимаће сама спомен-соба, гдје ћемо чувати успомене на наше погинуле другове и сјећати се храбре борбе српског народа - казао је Ерлетић.

Општинска борачка организација задовољна је што овај значајан пројекат приводи крају, а сви Пелагићани ишчекују да се изградња у потпуности заврши.

Голдерм гел - јединствен производ за брзо зацјељивање коже

Огреботине, посјекотине, опекотине и друге неинфициране ране, те распукнућа коже

Голдерм је потпуно нови и јединствен производ на бх. тржишту који је фармацеутска компанија Босналијек почела производити на задовољство љекара, пацијената и свих грађана који самолијечењем желе брзо и ефикасно санирати оштећења коже као што су огреботине, посјекотине, опекотине и друге неинфициране ране, те распукнућа коже.

Шта је заправо Голдерм?

Голдерм је савремено медицинско средство врхунског квалитета, у форми влажног гела, које садржи сукралфат (алуминијеву со сукроза сукралфата), који у контакту са оштећеном кожом формира заштитни слој који покрива оштећено мјесто на кожи, те брзо и ефикасно дјелује на зацјељивање коже, спречавајући настанак инфекције. Голдерм одликује велика способност пријањања на оштећени епител, а његово дјеловање је продужено и не зависи од киселости тј. pH вриједности коже, што га чини изузетно погодним за самолијечење, односно успјешно санирање различитих оштећења коже.

Како се Голдерм примјењује?

Голдерм се препоручује свима који желе постићи брзе резултате у обнављању оштећене коже те могућност настанка ожиљака свести на најмању могућу мјеру. Овај нови производ одликује и веома једноставна примјена једанпут дневно што, у процесу самолијечења различитих кожних оштећења, представља изузетну погодност и комфор за свакога ко примјеном Голдерм гела жели постићи максималан ефект, уз минимум нежељених дјеловања, што је и карактеристика свих врхунских производа у свијету који су намијењени за самолијечење (тзв. ОТЦ производи – лијекови и медицинска средства који се издају без љекарског рецепта). Голдерм гел може се набавити у апотекама, без љекарског рецепта, по веома прихватљивој цијени.

PR

Обнавља оштећену кожу и спречава настанак ожиљака

Ефикасност у обнављању оштећене коже и зацјељивању неинфицираних рана различитог порријекла доказана је у низу клиничких студија рађених у италијанским медицинским центрима.

Medicinski predstavnik
da vjeruje, promoviše, živi

Marketing
Oblast Zapadni Balkan
Prodajni tim

Odgovoran za:
- rad na promociji i plasmanu lijekova
- bavljenje stručnom propagandom
- razmjenu informacija
- organizaciju procesa rada

Potrebna posebna znanja i vještine:
- komunikativan i spreman za timski rad
- spreman da usavršava znanja i vještine
- dinamičan, odgovoran i uporan

Opšti uslovi:
- medicinski, farmaceutski ili stomatološki fakultet
- aktivno poznavanje informatičkih vještina (MS Office paket)
- dobro poznavanje engleskog jezika
- vozačka dozvola B kategorije

Mesto rada: Bijeljina

Rok za podnošenje prijave: 10 dana od dana objavljivanja oglasa

Svoje prijave možete nam dostaviti e-mailom na adresu
ana.marceta@hemofarm.com ili na adresu:
Hemofarm A.D. Predstavništvo Sarajevo Kasima Efendije Dobrače 7, Sarajevo

Dobro nam došli u tim!

HemofarmLogica

За надоградњу вртића утрошено око 250.000 КМ

ЗВОРНИК - За надоградњу Дјечијег вртића "Наша радост" у Зворнику, којом је ова предшколска установа добила 260 квадратних метара новог простора, инвестирано је око 250.000 КМ, саопштио је јуче директор Дјечијег вртића Вукомир Станковић, јавила је Срна.

Он је рекао да је зворничка фирма "19. децембар", на име раније преузетих обавеза, финансирала градњу 165, а општина Зворник осталих 95 квадратних метара надограђеног простора.

Ријека Колина у мјесној заједници Козја Лука уништила пут

Одсјечено од свијета десет фочанских села

Колина се излила из корита и прогутала дио путне комуникације Козја Лука - Клабучари, па се више у ову мјесну заједницу не може доћи аутомобилом, рекао Миливоје Вуковић

Ријека Колина ФОТО: Д. ТОДОРОВИЋ

ПИШЕ: ДРАГО ТОДОРОВИЋ
krozrs@glassrpske.com

ФОЧА - Недавне поплаве и невријеме проузроковали су велику штету на имовини становника рубних подручја општине Фоча. Најтежа ситуација је на подручју мјесне заједнице Козја Лука, у западном дијелу општине, гдје је ријека Колина, притока Дрине, поплавила локалне путеве и имања.

- Колина се излила из корита и прогутала дио путне комуникације Козја Лука - Клабучари, па се више у ову мјесну заједницу не може доћи аутомобилом - рекао је некадашњи предсједник Мјесне заједнице Козја Лука Миливоје Вуковић. Потпуно одсјечени од свијета остали су повратници, Срби и Бошњаци, у селима уз Колину - Слађановићи, Путојевићи, Мирјановићи, Ђурђевићи и Селишта, који данима не могу да оду ни до продавнице ни до љекара.

У ОПШТИНИ не знају за проблем становника

Водене бујице штету су направиле на породичним објектима и вођњацима, а најтеже је прошао Љубо Тривун, из села Клабучари, коме је ријека потпуно уништила и однијела дио имања. Страдала је и имовина Вуковића, Ђосовића и других породица.

Ситуација је још тежа у удаљенијим, селима на већој надморској висини, изнад Колине, као што су Потколун, Татаровићи, Колун, Срботина и Марево, који немају ни електричне енергије. До домаћинстава у овим селима, у којима су намирнице на измаку, тренутно се, уз ризик, може једино доћи теренским возилом или на коњу.

У Административној служби општине Фоча потврдили су да је општинска комисија обишла поплавама најугроженија села, али на том списку нема поменутих села.

- Нама у општини нико није пријавио да је ријека Колина поплавила пут и одсјекла сва та села - казала је замјеница начелника општине Фоча Оливера Елез, обећавши да ће се лично распитати о овој елементарној непогоди и штети која је настала у селима мјесне заједнице Козја Лука.

Мјештани не могу ни до љекара ни до продавнице

На снагу ступила Одлука о заштити и држању домаћих животиња у Зворнику

Неке одредбе тешко примјењиве

ЗВОРНИК - Неке одредбе Одлуке о заштити и држању домаћих животиња на подручју општине Зворник, која је ступила на снагу крајем децембра 2009. године, биће тешко примјењиве, рекао је начелник Одјељења за стамбено-комуналне послове Петар Максимовић.

- Примјера ради, за једно крупно грло, рецимо краву, треба обезбиједити десет квадрата простора, а ако има и теле, онда још пет квадрата. Ако пољопривредник има објекат од десетак квадрата, он га не може дорађивати због телета које ће држати можда два мјесеца. Људи који имају такве објекте већ 20-30 година не могу их сада проширивати. Међутим, Одлуку смо морали да ускладимо са законом, али је чињеница да има нелогичности и да ће бити тешко примјењива - оцијенио је Максимовић.

Он је додао да је оваква одлука примјењива у развијеним и богатим срединама, али да у постојећим околностима није реална, те констатовао да ће бити отежана и контрола спровођења одлуке.

Петар Максимовић ФОТО: С. САВИЋ

- Иако је на Скупштини општине било амандмана усмјерених на измјену ових нелогичности, ништа се није могло мијењати због закона, што значи да би то требало регулисати у закону - нагласио је Максимовић.

БИЋЕ ОТЕЖАНА и контрола спровођења одлуке

Између осталог, овом одлуком се први пут у потпуности уређују односи заштите животиња, али и права и одговорности власника, а у случају непридржавања њених одредаба прописане су и новчане казне од 100, односно 150 марака. С. С.

ИСТОК СРПСКЕ

Мјесне заједнице у Зворнику

Центар и Каракај нису спровели изборе

У Зворнику има 61 мјесна заједница ФОТО: АРХИВА

ЗВОРНИК - Од укупно 61 мјесне заједнице у зворничкој општини, избори су спроведени у 59, док у двије, иако је прошао предвиђени рок за њихово одржавање, још нису завршени.

Према ријечима координатора за мјесне заједнице Жељка Смиљанића, избори нису завршени у мјесним заједницама Центар и Каракај, јер из више покушаја није могло да се обезбиједи десет одсто бирачког тијела, тако да је на посљедњој скупштинској сједници одлучено да се овај посао покуша завршити у идућа три мјесеца.

У информацији о спроведеним изборима напоменуто је да су у већини мјесних заједница избори одржавани два, три и више пута, јер је тешко обезбиједити кворум, односно присуство десет одсто грађана од укупног броја бирача, нарочито у мјесним заједницама са више од 1.000 бирача.

За разлику од претходних избора, послије ових посљедњих жене су доста заступљене у савјетима мјесних заједница, па су чак у четири мјесне заједнице, Андровићи, Лијешањ, Горњи Шепак и Трновица, оне изабране за замјенице предсједника. С. С.

Зворник

ПОЛИЦИЈА
Јавни ред и мир нарушен је једном, почињено је једно кривично дјело, догодиле су се двије саобраћајне незгоде.

ПОРОДИЛИШТЕ
Рођени су дјечак и дјевојчица.

СТРУЈА
Није било планских искључења.

ВОДА
Снабдијевање водом уредно.

Фоча

ПОЛИЦИЈА
Није било нарушавања јавног реда и мира.

СТРУЈА
Уредно снабдијевање електричном енергијом.

ВОДА
Уредно снабдијевање водом.

Бизнис

"Фолксваген" у фебруару обуставља производњу "аудија"

БЕРЛИН - Филијала њемачког "Фолксвагена", робна марка "ауди", која израђује луксузне аутомобиле, најавила је да ће у фебруару на седам дана обуставити производњу модела "ауди А3" у главној фабрици у Инголштату због пада продаје, као и да ће 4.500 радника отићи на привремени одмор. Званични представник "Аудија" Антје Бауер казала је да ће погон бити привремено затворен од 15. до 19. фебруара због пада продаје возила послије укидања владиних мјера за подстицање потражње за аутомобилима, јавио је Танјуг.

Берза Сарајево

ЗВАНИЧНА КОТАЦИЈА

Дионичко друштво	Средњи курс	Промјена курса	Вриједност
БОСНАЛИЈЕК Д.Д. САРАЈЕВО	16.00	-2.32	4,720.00
САРАЈЕВО ОСИГУРАЊЕ Д.Д. САРАЈЕВО	8.10	1.25	567.00

КОТАЦИЈА ФОНДОВА

Дионичко друштво	Званични курс	Промјена курса	Вриједност
ЗИФ БИГ ИНВЕСТИЦИОНА ГРУПА Д.Д. САРАЈЕВО	4.36	0.00	5,753.13
ЗИФ БОНУС Д.Д. САРАЈЕВО	2.71	0.00	214.09
ЗИФ ХЕРБОС ФОНД Д.Д. МОСТАР	6.50	-3.56	1,625.00
ЗИФ НАПРИЈЕД Д.Д. САРАЈЕВО	4.30	0.00	1,470.60
ЗИФ ПРОФ ПЛУС Д.Д САРАЈЕВО	4.30	0.00	1,728.60

СЛУЖБЕНО БЕРЗАНСКО ТРЖИШТЕ

Дионичко друштво	Средњи курс	Промјена курса	Вриједност
ЕНЕРГОИНВЕСТ Д.Д. САРАЈЕВО	5.51	0.16	30,960.70
ЕНКЕР Д.Д. ТЕШАЊ	8.04	0.00	3,344.64
ЕНЕРГОПЕТРОЛ Д.Д. САРАЈЕВО	13.00	16.07	2,600.00
ФД САРАЈЕВО Д.Д. САРАЈЕВО	106.00	0.94	13,433.20
ХИДРОГРАДЊА Д.Д. САРАЈЕВО	3.86	-3.56	370.35
ИК БАНКА Д.Д. ЗЕНИЦА	90.00	-0.03	1,800.00
ЈП ЕЛЕКТРОПРИВРЕДА БиХ Д.Д. САРАЈЕВО	30.50	0.98	200,360.70
РМУ БАНОВИЋИ Д.Д. БАНОВИЋИ	40.00	0.00	3,600.00
РМУ КАМЕНГРАД Д.Д. САНСКИ МОСТ	83.88	-1.20	70,623.00
СОЛАНА Д.Д. ТУЗЛА	14.50	-3.33	4,350.00
ТВОРНИЦА ЦЕМЕНТА КАКАЊ Д.Д. КАКАЊ	25.00	-1.96	24,250.00

Србија

Привреда послује у тешким условима

БЕОГРАД - Управни одбор Привредне коморе Србије (ПКС) оцијенио је да привреда Србије послује у изузетно тешким условима, које је економска криза додатно продубила.

Из ПКС наводе да привреди не одговара ни нестабилан курс динара и његове велике осцилације, јер носи повећан девизни ризик, психолошки утиче на повећање инфлационих очекивања, што за собом повлачи низ других негативних економских ефеката и представља озбиљан ризик за пословање.

Привредници захтијевају од Владе Србије да осигура макроекономску стабилност, да настави политику штедње и истраје на спровођењу програма мјера против економске кризе и ствара амбијент за трајно санирање и развој привреде у Србији.

Свјетска банка

Благ опоравак свјетске привреде у 2010. години

БАНГКОК - Опоравак глобалне економије ове године највјероватније ће бити умјерен, јер ће ослабити утицај фискалних стимулативних мјера, које су многе владе увеле прошле године, оцијенила је Свјетска банка (СБ) у најновијем извјештају "Глобални економски изгледи - криза, финансије и раст", јавиле су агенције.

У годишњем извјештају СБ процјењује да ће глобални бруто друштвени производ (БДП), који је прошле године смањен за 2,2 процената, ове године порасти за 2,7 а сљедеће за 3,2 одсто.

СБ наводи да БДП у богатим земљама, који је лани опао за 3,3 процента, расте много спорије него у земљама у развоју, за 1,8 и 2,3 одсто ове и сљедеће године.

У извјештају се упозорава да финансијска тржишта остају слаба и да тражња приватног сектора заостаје, услед високе стопе незапослености.

Јасна Бркић са начелницима општина

ФОТО: А. ЧАВИЋ

Потписан меморандум о подстицању и промоцији страних улагања

Реализација значајних инвестиција у Српској

Намјера нам је да остваримо бар најмање по једну инвестицију у свих шест локалних заједница са којима је потписан меморандум, казала Бркићева

ПИШЕ: МАРИЈАНА МИЉИЋ
marijanam@glassrpske.com

БАЊА ЛУКА - Најзначајније инвестиције у Републици Српској, чија се реализација очекује у току ове године, јесу модернизација и повећање капацитета Рафинерије нафте у Броду, изградња малих хидроцентрала на ријеци Босни у Добоју, те наставак радова на термоелектрани у Станарима.

Ово је јуче у Бањој Луци, послије потписивања меморандума о сарадњи у вези са подстицањем и промоцијом страних улагања у РС са представницима шест локалних заједница, казала министар за економске односе и регионалну сарадњу РС Јасна Бркић. Она је истакла да ће циљ сарадње са градом Бања Лука и општинама Источно Сарајево, Бијељина, Требиње, Добој и Приједор бити да се заједничким радом добије што више страних инвестиција.

- Намјера нам је да остваримо бар најмање по једну инвестицију у свих шест локалних заједница са којима је потписан меморандум - рекла је Бркићева и додала да је у прошлој кризној години дошло до пада директних страних улагања у Српску.

РС ЗАДРЖАЛА интересовање улагача

Истакла је да је за РС изузетно важно што задржава интересовање страних инвеститора, јер има бројне предности које ће у том погледу сигурно моћи да искористи.

Бркићева је подсјетила да је Министарство било предлагач Стратегије привлачења и развоја директних страних улагања у РС , коју је парламент Српске усвојио у јуну прошле године.

Бркићева је додала да сматра да је у РС потребно да се води рачуна о јавној потрошњи, јер ће се ефекти глобалне економске кризе осјетити и у овој години.

Она је изразила наду да ће бити испоштована препорука Владе о смањењу плата у институцијама које се финансирају из буџета РС. Градоначелник Бање Луке Драгољуб Давидовић рекао је да ће се привлачењем страног капитала и градњом инвестиција створити и бољи услови запошљавања већег броја људи, те да ће допринијети подизању квалитета услова живота и самом развој локалне заједнице.

Начелник општине Источно Сарајево Винко Радовановић нагласио је да је привлачење страних инвестиција стратешки интерес овога града.

ТРЕБИЊЕ

Начелник општине Требиње Доброслав Ћук казао је да је за спровођење овог меморандума значајно што ће неке од законских регулатива бити промијењене.

- Страна улагања ће и те како допринијети развоју општине и запошљавању нових радника, с обзиром на то да је инвестирањем у фабрику кондиторских производа "Цирка" у вриједности око 17 милиона, омогућила отварање значајног броја радних мјеста - рекао је Ћук.

Истраживање њујоршког економског института "Conference Board"

Продуктивност у САД расте у ЕУ пада

ЊУЈОРК - Продуктивност у 16 земаља еврозоне опала је прошле године за један одсто због рецесије, док је у САД повећана за 2,5 одсто, чиме је додатно наглашена разлика између двије економске силе, објавио је њујоршки економски институт "Conference Board", пренијеле су агенције. Главни економист "Conference Boarda" Барт ван Арк каже да се ради о неуобичајено великој разлици у продуктивности између САД и еврозоне.

- Када је у питању укидање радних мјеста и скраћивање радне седмице, послодавци у САД-у много оштрије су реаговали на рецесију него европски послодавци - рекао је Арк.

У 2009. години продуктивност је највише опала у Њемачкој за 2,2 одсто и Великој Британији за 1,9 одсто, док је Француска забиљежила раст продуктивности од 0,3 одсто. Суочени са кризом, објашњава Арк, амерички послодавци су оштро резали радна мјеста, док су послодавци у ЕУ били склонији да шаљу раднике на неплаћени одмор него да их отпуштају, што је довело до пада продуктивности.

Свијет берза

FTSE 100 INDEX MEMBERS

Назив компаније	Цијена	Промјена
LLOYDS BANKING	56.38	-1.21
ROYAL BK SCOTLAN	38.05	-0.76
VODAFONE GROUP	135.9	-1.02
BARCLAYS PLC	300.5	-3.72
CADBURY PLC	834	-0.3

DOW JONES INDUS. AVG MEMBERS

Назив компаније	Цијена	Промјена
BANK OF AMERICA	16.34	0.12
PFIZER INC	19.9	-0.5
GENERAL ELECTRIC	16.46	-0.48
INTEL CORP	20.93	-0.57
MICROSOFT CORP	30.45	-2.09

"Њујорк тајмс" почиње да наплаћује читање свог online издања

ЊУЈОРК - Лист "Њујорк тајмс" од 2011. године почеће да наплаћује читање свог online издања, како би помогли преживљавање штампаног листа, који је појавом web страница угрожен, јавиле су агенције.

Лист намјерава да наплаћује читање одређеног броја вијести, а претплатницима штампаног издања приступ online верзијама остаће бесплатан. Овај потез "Њујорк тајмса" покренуо је међу издавачима у САД расправу, треба ли наставити праксу "поклањања" вијести на Интернету или их почети наплаћивати, уз ризик губитка читалаца.

Започела ревитализација предузећа "Сава Семберија" из Бијељине

Дотрајалу опрему замјењују нове машине

До краја маја и почетка јуна у "Сави" би требало да се оспособи производна линија за прераду грашка и јагода, рекла Миланка Павловић

"Сава" ускоро у пуном капацитету ФОТО: ГЛАС СРПСКЕ

ПИШЕ: ВЕДРАНА КУЛАГА
vedranak@glassrpske.com

БАЊА ЛУКА - Ревитализацијом предузећа "Сава Семберија" из Бијељине, која је започела јуче, обухваћена је замјена дотрајалих машина и опреме, а производња у пуном капацитету очекује се средином године.

Ово је "Гласу Српске" потврдила руководилац производње у "Сави" Миланка Павловић. Она је казала да ће се у оквиру ревитализације предузећа, прије свега, извршити дефектажа свих машина и опреме у фабрици.

- Суштина почетне фазе ревитализације предузећа је да се избаци све што није употребљиво и да се фабрика опреми новим машинама за производњу. Дотрајала опрема ће се демонтирати и избацити из предузећа, а ремонтоваће се и за рад оспособити оне машине које су биле у функцији - рекла је Павловићева.

ПУНА производња биће 20.000 тона

Према њеним ријечима, до краја маја и почетка јуна у "Сави" би требало да се оспособи производна линија за прераду грашка и јагода.

- Остајемо при томе да се у овом периоду крене са линијом грашка и јагоде, првим сировинама које сезонски долазе и са којима креће производња у овом предузећу. Производња у пуном капацитету почиње крајем маја, али све зависи од прилива сировина. И све остале линије ће до тада бити оспособљене за пуну производњу у висини од око 20.000 тона - додала је Павловићева.

Предузеће "Сава" купио је крајем прошле године Милорад Крстић за два милиона марака, чиме је преузео и обавезе предузећа од 1,1 милион марака према радницима и 75.000 марака према добављачима.

Крстић је раније истакао да ће за ревитализацију комплетног предузећа бити потребне три године, те да ће настојати да од "Саве" створи привредни објекат који ће сарађивати, првенствено, са пољопривредницима из Семберије.

РАДНИЦИ

Миланка Павловић је рекла да ће у току ревитализације предузећа "Сава Семберија" бити упослено око 50 радника који ће организовати и изводити радове у фабрици, као и грађевински, машински радници и водоинсталатери. Како производња буде одмицала, истакла је Павловићева, тако ће бити повећаван и број запослених радника.

У Бечу се успоставља фонд за угрожене банке

Јачање финансијског сектора

БЕЧ - У Бечу је у току формирање групе специјалних фондова, путем којих Свјетска банка, у оквиру офанзиве за јачање банкарског сектора средње и источне Европе, намјерава да помогне финансијским институцијама које су се нашле под притиском, јавили су аустријски медији, пренијеле су агенције.

Фондови, којима ће управљати америчко инвестиционо предузеће "CRG Capital", имаће на располагању више од 250 милиона долара, а требало би да постану оперативни у идућа три мјесеца.

Свјетска банка, пишу медији, кроз ове фондове намјерава да од угрожених банака откупљује "лоше" кредите или помогне приликом њиховог реструктурисања. Ова задужења, купљена по "разумним цијенама", касније ће бити претворена у рентабилне кредите.

Примарна тржишта "CRG Capitala" биће банке у Пољској, Румунији, Мађарској, Украјини, те балтичким земљама.

Добитник
ЗИФ Инвест нова фонд а.д. Бијељина

Цијена (КМ)	Промјена
0,06	7,14%

Губитник
ЗИФ Zepter фонд а.д. Бања Лука

Цијена (КМ)	Промјена
4,66	-2,10%

Берза БЛ

СЛУЖБЕНО БЕРЗАНСКО ТРЖИШТЕ

Назив емитента	Просјечна цијена	Промјена	Промет
Хемијска индустрија дестилација а.д. Теслић	0,49	2,31	219.462,08
Република Српска - измирење ратне штете 3	33,18	0,31	16.589,09
Брчко дистрикт БиХ- стара девизна штедња 2	89,00	-0,86	3.430,95
Република Српска - измирење ратне штете 1	30,31	-2,71	909,21
Хидроелектране на Требишњици а.д. Требиње	0,36	0,28	712,00
Балкан инвестмент банк а.д. Бања Лука	97,84	0,45	489,18
Телеком Српске а.д. Бања Лука	1,39	0,00	486,50
Електрокрајина а.д. Бања Лука	0,45	-0,44	479,70
Електрохерцеговина а.д. Требиње	0,69	0,00	58,65

ФОНДОВИ

Назив емитента	Просјечна цијена	Промјена	Промет
ЗИФ Актива инвест фонд а.д. Бања Лука	3,73	0,00	0,00
ЗИФ Балкан инвестмент фонд а.д. Бања Лука	5,20	0,00	0,00
ЗИФ БЛБ - профит а.д. Бања Лука	4,00	2,04	2.560,00
ЗИФ Борс инвест фонд а.д. Бања Лука	3,87	0,00	0,00
ЗИФ Еуроинвестмент фонд а.д. Бања Лука	9,10	0,00	182,00
ЗИФ Инвест нова фонд а.д. Бијељина	0,06	7,14	600,00
ЗИФ Јахорина Коин а.д. Пале	3,32	1,84	757,70
ЗИФ Кристал инвест фонд а.д. Бања Лука	4,80	0,00	0,00
ЗИФ Полара инвест фонд а.д. Бања Лука	5,71	0,00	0,00
ЗИФ Привредник инвест а.д. Бања Лука	1,80	0,00	0,00
ЗИФ Униоинвест а.д. Бијељина	1,10	0,00	0,00
ЗИФ ВБ фонд а.д. Бања Лука	4,50	0,00	0,00
ЗИФ ВИБ фонд а.д. Бања Лука	2,70	0,00	0,00
ЗИФ Zepter фонд а.д. Бања Лука	4,66	-2,10	932,00

Међународни монетарни фонд

Истрајати у реформама банака у свијету

ХОНГКОНГ - Економије широм свијета не смију да одустану од реформи финансијског сектора, чији је циљ да спријече понављање кредитне кризе која је тешко погодила свјетску привреду, казао је директор Међународног монетарног фонда Доминик Штраус-Кан, пренијеле су агенције.

Он је поручио да је потребно спровести кључне промјене, укључујући побољшање регулативе и контроле банкарског сектора. Штраус-Кан је додао да је опоравак у свијету и даље спор и неуједначен, али да Азија предњачи са бржим растом привреде у поређењу са остатком свијета.

"Опел"

Гасе 8.300 радних мјеста у Европи

БРИСЕЛ - Директор "Опела" Ник Рајли објавио је јуче да ће компанија угасити 8.300 радних мјеста широм Европе, од чега 4.000 само у Њемачкој, јавиле су агенције.

Рајли је рекао да је "Опел" принуђен да затвори фабрику у Антверпену у Белгији, гдје ће без посла остати 2.300 радника. Он је гашење радних мјеста објаснио као "сурову стварност у текућем пословном окружењу", због чега компанија принуђена да смањи производне капацитета за око 20 одсто.

KOMERCIJALNA BANKA AD BANJA LUKA

KURSNA LISTA

Kursevi iz ove liste primjenjuju se od 22.1.2010. godine.
Kursevi u konvertibilnim markama (BAM)

Zemlja	Oznaka za devize i efekt. valutu	Jedinica za devize	Kupovni za devize	Srednji za devize	Prodajni za devize
EMU	EUR	1	1.955830	1.955830	1.955830
Australija	AUD	1	1.261275	1.264436	1.267597
Kanada	CAD	1	1.320791	1.324101	1.327411
Hrvatska	HRK	100	26.750863	26.817908	26.884953
Češka R.	CZK	1	0.075355	0.075544	0.075733
Danska	DKK	1	0.262146	0.262803	0.263460
Mađarska	HUF	100	0.725283	0.727101	0.728919
Japan	JPY	100	1.516471	1.520272	1.524073
Litvanija	LTL	1	0.565032	0.566448	0.567864
Norveška	NOK	1	0.239865	0.240466	0.241067
Švedska	SEK	1	0.192848	0.193331	0.193814
Švajcarska	CHF	1	1.321507	1.324819	1.328131
Turska	TRY	1	0.940893	0.943251	0.945609
V. Britanija	GBP	1	2.244525	2.250150	2.255775
USA	USD	1	1.380513	1.383973	1.387433
Srbija	RSD	100	2.006765	2.011794	2.016823

Veselina Masleše 6, 78000 Banja Luka; Tel: 051/244-700 i 051/244-777. fax 051/244-710,
SWIFT: KOBBBA 22 E-mail: office@kombank-bl.com Web: www.kombank-bl.com

Хроника

У мостарском насељу Залик за ноћ украдени "голф 5" и "леон"

МОСТАР - Мостарац Х. М. пријавио је јуче полицији да му је ноћ раније украдено возило "фолксваген голф 5" које је био паркирано у мостарском насељу Залик, саопштено је из Полицијске управе Мостар.

У полицији су додали да се истог дана у Полицијску управу Мостар обратила А. Н. и пријавила да јој је исте ноћи када је украде "голф 5" лопов одвезао аутомобил "сеат леон" који је такође био паркиран у насељу Залик.

Требиње

Код Билећанина пронађен "спид"

ТРЕБИЊЕ - Требињска полиција је приликом контроле зауставила возило "опел вектра" којим је управљао М. К. (36) из Билеће и том приликом пронашла грумен прашкасте материје, тежине 52 грама, која има морфолошке карактеристике опојне дроге - "спид".

Послије претреса М. К. је ухапшен и саслушан у својству осумњиченог. Против њега ће Окружном тужилаштву Требиње бити достављен Извјештај о почињеном кривичном дјелу неовлашћена производња и промет опојних дрога.

Припадници ЦЈБ Требиње су током 2009. заплијенили 14,8 килограма марихуане, 323,8 грама хероина и 111,2 грама кокаина.

Р. Ми.

Љубушки

Ухапшен возач који је прегазио пјешака

ЉУБУШКИ - Полиција из Љубушког ухапсила је возача "мерцедеса 124" из Војнића Ј. Ц. (24) због сумње да је 1. јануара прегазио пјешака Миливоја Вуицу (69), а потом побјегао са мјеста несреће, јавиле су јуче агенције.

Полиција је претходно расвијетлила околности саобраћајне несреће која се догодила 1. јануара око 19 часова у мјесту Вељаци, а у којој је тешке и по живот опасне повреде задобио пјешак Вуица.

- Од 49-годишњег грађанина из Војнића у уторак је привремено одузет "мерцедес 124", а слободе је лишен син власника аутомобила Ј. Ц. (24) - потврђено је из полиције Љубушког.

Након што су признали кривицу

Због трговине дрогама 68 мјесеци затвора

Окружни суд Бања Лука ФОТО: АРХИВА

БАЊА ЛУКА - Александар Нинковић (37), Драган Мачковић (26) и Бојан Миљковић (26), који су оптужени за трговину дрогама, склопили су споразум о признању кривице према којем би требало да буду осуђени на укупно пет година и осам мјесеци затвора.

Нинковићу и Миљковићу, споразумом је предвиђена казна од по двије године затвора, а Мачковићу од годину и осам мјесеци.

Бањолучки Окружни суд прихватио је споразум о признању кривице, а непосредно прије него што је прихватило споразуме, Судско вијеће раздвојило је поступак против њих од поступка против оптужених Александра Тривића (27) и Младена Миладића (26) из Бање Луке који се бране са слободе, као и Елвира Хукића (36) из Сарајева који је у притвору. Н. Т.

ФОТО: Д. ТОДОРОВИЋ

ТРИПКОВИЋ раније осуђиван због крађе аутомобила

Паркинг на којем је запаљен аутомобил

У фочанској улици Степе Степановића

Запаљен аутомобил члана ауто-мафије

Пожар изазван намјерним посипањем и паљењем бензина, усљед чега је дошло до оштећења задњег дијела возила. Власник аутомобила наводно је Живојин Трипковић, који је од раније познат полицији

ПИШЕ: ДРАГО ТОДОРОВИЋ
krozrs@glassrpske.com

ФОЧА - Полиција у Фочи и даље трага за непознатим починиоцем или више њих који су прије двије ноћи, у фочанској улици Степе Степановића запалили путничко возило "мерцедес" регистарских ознака А07-0-521, власништво Ж.Т. (40) из Фоче.

Незванично, пожар је подметнут под аутомобил чији је власник Живојин Трипковић, без сталног запослења, који је познат полицији од раније.

Он је, сазнаје "Глас Српске", раније осуђиван због крађе аутомобила и доводи се у вези са ауто-мафијом на том простору.

Возило се, када је запаљено, налазило на паркингу испред оближње зграде, у којој Трипковић живи.

Увиђајем, који су обавили радници Станице јавне безбједности Фоча, утврђено је да је пожар изазван намјерним посипањем и паљењем бензина, усљед чега је дошло до оштећења задњег дијела возила.

МОГУЋИ МОТИВ
"нерашчишћени рачуни"

Могући мотив за подметање пожара, сазнаје "Глас Српске" су "нерашчишћени рачуни између Трипковића и одређених људи из његове околине".

Занимљиво је да у гашењу пожара нису учествовали припадници Територијалне ватрогасне јединице Фоча, него Р.П., један од станара зграде, који је на вријеме примијетио запаљени аутомобил.

На лицу мјеста пронашао је и пластични канистар, који је пироман, у брзини, заборавио.

- Из стана сам спровео цријево са водом до запаљеног аутомобила и тако сам успио да угасим пожар - казао је Р.П. који је на овај начин спријечио експлозију и евентуалну штету коју би она проузроковала.

Комшије уплашене

Станари станова оближњих зграда су уплашени због овог догађаја, јер се, истичу, овакви случајеви понављају у Фочи, јер је прошле године запаљено неколико аутомобила.

ИЗ СУДНИЦЕ

Пет и по година затвора због два разбојништва

ПИШЕ: НЕБОЈША ТОМАШЕВИЋ
ntomasevic@glassrpske.com

ДОБОЈ - Едис Агић (30) из Сребреника осуђен је у Окружном суду у Добоју на пет и по година затвора због два разбојништва, саопштено је из овог суда.

Према оптужници, Агић је 20. августа 2009. године у Модричи са Анелом Терзићем договорио пљачку спортске кладионице "Вилијамс". Терзић и Агић тога дана су се довезли возилом "опел вектра" у улицу Цара Лазара 84 у Модричи. Агић је остао у возилу, а Терзић је ушао у кладионицу и од раднице Данијеле Стојановић отео 80 марака. Послије тога су побјегли возилом.

Друго разбојништво почињено је 22. августа прошле године у мјесту Корница код Горње Слатине у општини Шамац.

УЧЕСТВОВАО
у пљачки кладионице и бензинске пумпе

Скоро по истом сценарију, Агић и Терзић су се возилом "опел вектра", који је возио Терзић довезли до бензинске пумпе "Младост-петрол".

- Агић је поред поменуте пумпе рекао Терзићу да заустави возило, те изашао носећи комбинезон, "фантомку" и пиштољ непознате марке - наводи се у пресуди.

Додаје се да је маскиран ушао у продајни простор бензинске пумпе, уперио оружје у радника Бранка Јеринића и затражио да му преда новац.

Када му је Јеринић дао 1.000 марака, као и двије штеке цигарета, Агић се вратио до возила, након чега су се он и Терзић упутили према Сребренику.

"Аудијем" усмртио старицу у насељу Руданка код Добоја

ДОБОЈ - Драгица Грозданић (77) из Мале Буковице у општини Добој погинула је на магистралном путу Добој - Дервента од удара путничког аутомобила "ауди" у насељу Руданка код Добоја, саопштено је јуче из ЦЈБ Добој.

До несреће је дошло прекјуче око 17.30 часова када возач Ц. К. (26) из Сарајева због неприлагођене брзине није успио безбједно да заустави возило у моменту када је Грозданићева прелазила с лијеве на десну страну пута. Сл. П.

Полиција 122

У Лакташима и Дрвару приведени Ратко Дрињак и Драган Родић

Ухапшена двојица војника РС због злочина у Дрвару

Према оптужници Тужилаштва БиХ Дрињак и Шаула се терете за убиства око 50 цивила и ратних заробљеника, припадника Армије РБиХ и ХВО-а, те за наношење тешких повреда великом броју заробљеника који су прошли кроз логор "Каменица"

ПИШУ: НЕБОЈША ТОМАШЕВИЋ
ntomasevic@glassrpske.com
ГОРАН ОБРАДОВИЋ
gorano@glassrpske.com

ЛАКТАШИ, ДРВАР - Ратка Дрињка (48) из Дрвара, настањеног у Лакташима, и Драгана Родића, званог Шаула (47), из Дрвара, јуче су ухапсили припадници Агенције за истраге и заштиту БиХ (SIPA) због сумње да су починили ратни злочин.

Акција је изведена према налогу Тужилаштва БиХ уз асистенцију припадника Министарства унутрашњих послова Републике Српске и МУП-а Ливањског кантона, а претресено је више локација на подручју Дрвара, Лакташа и Бање Луке. Дрињак је ухапшен у стану у Лакташима гдје је живио са породицом, док су Родића припадници SIPA ухапсили у Врточу код Дрвара.

Према саопштењу Тужилаштва БиХ, Дрињак је за вријеме рата у БиХ био командант затвора "Каменица" у селу Каменица код Дрвара, у којем су од 1992. до 1995. године затварани цивили и ратни заробљеници припадници Армије РБиХ и ХВО-а, док је Родић био стражар у истом логору.

Према оптужници Тужилаштва БиХ Дрињак и Шаула се терете за убиства око 50 цивила и ратних заробљеника, припадника Армије РБиХ и ХВО-а, те наношење тешких повреда великом броју заробљеника који су прошли кроз логор "Каменица", држећи их под условима који су били сурови.

Супруга ухапшеног Дрињка јуче није била расположена за разговор о хапшењу, а његов пријатељ Дамир Брајић је истакао да је "Дрињак био поштен и узоран војник који није ни мрава згазио".

ПРЕТРЕСЕНО
више локација у Лакташима, Бањој Луци и Дрвару

- Он је био обичан војник као сви ми и није учествовао у злочинима, а сада га шаљу у затвор. Само хапсе Србе. То је срамно и жалосно - рекао је Брајић.

Додао је да је хапшење Дрињка обавило 30 полицајаца са дугим цијевима. Остале комшије Дрињка у Лакташима јуче нису жељеле ништа да причају о том догађају.

"Глас Српске" сазнаје да су осим мјеста гдје су осумњичени живјели, у Бањој Луци претресени и приватни станови у улицама Скендера Куленовића и Цара Душана, те кућа у мјесту Српски Милановац код Бање Луке у циљу проналаска документације која се може довести у везу са ратним периодом.

- Сва евентуално пронађена документација, која се може довести у везу с ратним периодом, биће достављена Суду БиХ уз извјештај о извршеном претресу - речено је у SIPA.

Брајић показује зграду у којој живи Дрињак

ФОТО: ГОРАН ШУРЛАН

Претресена и зграда у Бањој Луци

ПОЛИЦИЈА

У МУП-у РС, јуче је "Гласу Српске" речено да су обавјештене о акцији SIPA добили прије неколико дана, али да нису били одмах прецизно обавијештени о локацијама и идентитету лица која ће бити ухапшена.

У SIPA је саопштено да су у претресима на подручју Бање Луке, Лакташа и Дрвара одузели обимну документацију која указује на одређене догађаје у ратном периоду на подручју Дрвара.

Улазна врата стана породице Дрињак

Вијести

Бијељина
Приведени по потјерници

БИЈЕЉИНА - Полиција из Бијељина у сриједу је ухапсила В. Р. (59) из Бијељине, а на основу централне потјернице од стране SIPA, због кривичног дјела промета оружја или експлозивних средстава, наводи се у саопштењу из ЦЈБ Бијељина додајући да је код В. Р. у возилу пронађен пиштољ "ЦЗ М 70". Г. О.

Добој
Провалници однијели паре и накит

ДОБОЈ - Непознати лопов је у сриједу провалио у кућу Ф. Х. у Добоју одакле је послије преметачине украо новац, саопштено је из ЦЈБ Добој. У овом центру су додали да је истог дана провађено у кућу З. С. у Добоју одакле су украдене златне, огрлице, прстење, наруквице и наушнице. Г. О.

Добој
Пронађена пушка

ДОБОЈ - Полиција из Добоја у сриједу је на основу наредбе Основног суда у том граду претресла кућу и помоћне објекте власништво Д. Н. из Подновља код Добоја, приликом чега је пронађена и одузета полуаутоматска пушка, речено је јуче у ЦЈБ Добој. Г. О

Источно Сарајево
Дјевојка пријавила напад

ИСТОЧНО САРАЈЕВО - Р. М. (25) пријавила је полицији у Источном Сарајеву да ју је у Карађорђевој улици у том граду физички напао Д. В. (30) и нанио јој повреде главе и тијела, потврђено је јуче у ЦЈБ Источно Сарајево. Г. О.

У ДВИЈЕ РИЈЕЧИ

У резервоару аутомобила пронађено 17 кг сканка

ТРАВНИК - Бењамин Делић (29) из Бусоваче ухапшен је у сриједу јер је полиција код њега пронашла 29 пакета у којем се налазило око 17 килограма сканка.

Потврдио је то "Гласу Српске" портпарол МУП-а Средњобосанског кантона Сафер Баручија и додао да је полиција МУП-а у Ахмићима код Витеза зауставила аутомобил "мерцедес" .

- Возач је био сумњив, па су му наредили да аутомобил одвезе пред зграду МУП-а у Травнику. Одатле је аутомобил одвезен у једну аутомеханичарску радњу - рекао је Баручија. Прегледом су механичари примијетили да је резервоар за гориво преграђен и преграда је уклоњена, а иза ње се налазило 29 паковања сканка. Г.О.

Композитор народне музике преминуо за воланом

САРАЈЕВО - Познати композитор народне музике, хармоникаш Омер Побрић (65) умро је у сриједу увече у мјесту Јошаница док је возио аутомобил према Илијашу, јавила је Срна.

Према првим информацијама, Побрић је био сам у возилу, а смрт је, највјероватније, наступила услед инфаркта. Побрићу је позлило током вожње док се кретао мостом, при чему је успио зауставити аутомобил уз банкину.

Неколико возача се зауставило и покушало да му пружи помоћ, али је, према њиховим свједочењима, већ било касно. Према налогу Тужилаштва Кантона Сарајево, тијело је превезено у просектуру Баре, гдје ће бити обављена обдукција.

Тужилаштво затражило притвор за Иконића

САРАЈЕВО - Суд БиХ ће најкасније за три дана донијети одлуку о допуни приједлога Тужилаштва БиХ за одређивање притвора Нећи Иконићу, који се сумњичи за геноцид почињен 1995. године у Сребреници.

Тужилац Ибро Булић је на јучерашњем рочишту подсјетио да је први приједлог за одређивање притвора Тужилаштво поднијело 30. децембра 2008. године.

Иконићев бранилац Ненад Рубеж предложио је да се његовом клијенту изрекну мјере забране, као што су ограничено кретање и одузимање личних исправа, а не притвора, јер, како је нагласио, Иконић нема гдје да бјежи.

Србија

Вучић се са Цанетом виђа на Светом Стефану, где му носи дуван и чварке, а овај њему даје вреће пара.

Наташа Јовановић, Српска радикална странка

Новобечејско Бродоградилиште

Два радника страдала, један повријеђен

НОВИ БЕЧЕЈ - У новобечејском Бродоградилишту страдала су два радника Габор Фирић (29) из Бачког Душанова и Арпад Ђуриш (36) из Суботице, док је Ненад Гутић (55) из Новог Бечеја лакше повријеђен у покушају да их спаси, јавила је Срна.

Радници су се, највјероватније, угушили од заосталих гасова, док су боравили у кориту барже за превоз течног нафтног гаса.

Тијела Фирића и Ђуриша пребачена су на новосадски Институт за судску медицину ради обдукције која би требало да утврди тачан узрок њихове смрти.

Иако је баржа била празна, претпоставља се да је раднике угушио заостали гас у кориту пловила.

Гутић је рекао да је покушао помоћи настрадалим колегама, али да су обојица већ били мртви.

Куршумлија

Настављена блокада пута

КУРШУМЛИЈА - Радници приватизованих предузећа Шумско индустријског комбината "Копаоник" и модне конфекције "7. јул" из Куршумлије наставили су јуче вишедневну блокаду регионалног пута Прокупље - Приштина незадовољни порукама Владе из Београда, јавио је Танјуг.

Предсједник Управног одбора "Копаоника" Богољуб Урошевић је рекао да радници јесу за договор, али инсистирају на доласку министара у Куршумлију да би се на лицу мјеста увјерили да протест није исполитизован и да су њихови разлози искључиво социјалне природе.

Урошевић је подсјетио да није први пут да радници два приватизована предузећа протестују и да су раније ти протести били обустављени јер су им била обећана рјешења за њихове захтјеве која, међутим, нису реализована.

Ђукић-Дејановић и Грос

Мониторинг подстицај за рад парламента

БЕОГРАД - Предсједник Скупштине Србије Славица Ђукић-Дејановић и извјестилац Мониторинг комитета Парламентарне скупштине Савјета Европе Андреас Грос оцијенили су јуче у Београду да је мониторинг подстицај за рад парламента, јавиле су агенције.

Ђукић-Дејановић је са делегацијом Мониторинг комитета разговарала о томе шта Србију чека у будућем периоду, а посебна пажња била је усмјерена на законодавну активност, која ће третирати питање мандата са прибављањем експертских мишљења компетентних свјетских инстанци, да би закони Србије помогли сагледавању мапе пута ка европским интеграцијама.

ДОБРА ВИЈЕСТ

БЕОГРАД

Градска управа разматра приједлог да се од фебруара омогући свим грађанима старијим од 65 година да бесплатно користе градски превоз, рекао је замјеник градоначелника Милан Кркобабић. За сада то право имају старији од 70 година.

УЖИЦЕ

Корисници даљинског гријања у Ужицу дугују Комуналном предузећу "Топлота" 65.000.000 динара (око 1.355.000 марака) за испоручену топлотну енергију у прошлој години, док ова топлана нема дугова према добављачима енергената.

ЛОША ВИЈЕСТ

ФОТО АРХИВА

Због сумње да је оштетила Нафтну индустрију Србије

Ухапшена осмочлана криминална група

У последње две године организовано крали сирову нафту из нафтовода НИС, коју су продавали преко фирме "Life is fine" сачињавајући фиктивну документацију, рекао Вељовић

БЕОГРАД - Због сумње да оштетила Нафтну индустрију Србије (НИС) за више стотина хиљада евра јуче је ухапшена осмочлана криминална група, рекао је директор Полиције Србије Милорад Вељовић, јавио је РТС.

Припадници криминалистичке полиције МУП-а и полицијске управе у Зрењанину, у сарадњи са Специјалним тужилаштвом за организовани криминал, извели су хапшење на подручју Београда, Новог Сада и Зрењанина.

Према ријечима Вељовића, на челу те криминалне групе био је Милан Анђић из Зрењанина (31), а ухапшени су и Давор Кнежевић (35) из Београда власник предузећа д.о.о "Life is fine" из Београда, Љубинко Павковић (39) из Новог Сада, власник аутопревозничке радње и Никола Бокић (28) из Зрењанина, радник НИС-а.

НИС ОШТЕЋЕН за више стотина хиљада евра

Ухапшени су, додао је Вељовић, и Драган Миљановић (31) из Зрењанина, Милован Рашуа (46) из Београда, радник МУП-а, Милан Обрадовић (20) из Зрењанина и Жељко Петровић (50) из Руменке код Новог Сада.

- Припадници ове криминалне групе у последње две године организовано су крали сирову нафту из нафтовода Нафтне индустрије Србије - рекао је Вељовић.

Милорад Вељовић

Он је објаснио да су ове особе сирову нафту продавале преко фирме "Life is fine" сачињавајући фиктивну документацију.

- Сумња се да су на тај начин оштетили НИС за више стотина хиљада евра - додао је директор полиције.

Министар унутрашњих послова Србије Ивица Дачић потврдио је да је ухапшена криминала група која је крала нафту директно из нафтовода, чиме су били угрожени и животи људи и животна средина.

- Овде је реч о једном класичном криминалном акту, крађи директно из нафтовода, који је до сада био неуобичајен за наше подручје. Био је уобичајен за афричке земље - рекао је Дачић.

Он је истакао да хапшење ове криминалне групе треба да буде опомена свима и да никоме више тако нешто не падне на памет, наводећи да је то безобзиран чин који угрожава све грађане и има тешке последице по животну средину и животе људи.

Дачић је прецизирао да је осмочлана криминална група ухапшена у наставку раније започете акције у вези са крађом приликом самог претакања и дистрибуције нафте из НИС-а.

КРАЂА

Милорад Вељовић је прецизирао да су поменуте особе крале нафту специјалним апаратима и то у договору са појединим радницима Нафтне индустрије приликом пада притиска у цјевоводима.

- Они су тада секли цеви и на тај начин извлачили веће количине сирове нафте коју су касније продавали, а новац делили - казао је Вељовић.

Иако је београдски "Певец" одолијевао невољама

Радници на плаћеном одмору

БЕОГРАД - Београдски трговачки центар "Певец" затворен је иако је одолијевао невољама много дуже него матична компанија у Хрватској, а 150 радника послато је на плаћено одсуство, јављају агенције.

Иако су врата београдског "Певеца", на Панчевачком путу, затворена од почетка године, за разлику од Хрватске у том центру стечај није проглашен, а директор Драган Малиновић се нада да ће трговина поново прорадити већ у марту.

- "Певец" је затворен јер нисмо могли да покријемо трошкове радње. Сада трају преговори с највећим повериоцем ОТП банком и стечајним управником у Хрватској Дарком Шкетом око реструктуисања - прецизирао је Малиновић.

- Надамо се да ће банка имати интерес за наставак пословања. Радници су на плаћеном годишњем док се не реши ситуација у Хрватској - казао је Малиновић.

У посљедња три мјесеца београдски центар погодио је значајан пад промета, а због догађаја у Хрватској добављачи су смањили испоруке да би смањили и ризик пословања.

ДИРЕКТОР очекује да ће трговина поново прорадити већ у марту

Посљедња плата запосленима у Београду исплаћена је за новембар, док децембарска касни неколико дана. Док су на плаћеном одсуству, тече им радни стаж и социјално осигурање.

Иако је "Певец" Београд посебна компанија, са Загребом су дијелили централизован систем набавке и информатички систем.

- Тако је било у почетку, а како је предузеће у Хрватској западало у проблеме, самостално смо преузимали већину послова - рекао је Малиновић. Он је додао да није у контакту с власником Здравком Певецом, "јер нико из породице Певец више ништа не одлучује".

Црква би поздравила долазак папе Бенедикта XVI

НИШ - Владика нишки Иринеј вјерује да би до реализације посјете папе Бенедикта XVI Србији могло доћи 2013. године, током обиљежавања годишњице Миланског едикта, јавио је Танјуг.

- То је сада само на нивоу прича и жеља папе Бенедикта XVI да поводом обележавања Миланског едикта посети Србију - казао је Иринеј и додао да вјерује да би Црква у цјелини поздравила његов долазак.

Миљко Радисављевић, специјални тужилац за борбу против организованог криминала

Још траје акција "Балкански ратник"

Истрага у случају "Балкански ратник" проширена на Шарића и Соковића, који се сумњиче да су, заједно са Жељком Вујановићем, суорганизатори међународне криминалне групе за промет наркотика, саопштио Радисављевић

БЕОГРАД - Против бизнисмена Дарка Шарића и Горана Соковића покренута истрага због сумње да су са Жељком Вујановићем организовали криминалну групу, која је шверцовала кокаин из Јужне Америке у Европу.

Истрага у случају "Балкански ратник" проширена је на Шарића и Соковића, који се сумњиче да су, заједно са Жељком Вујановићем, суорганизатори међународне криминалне групе за промет наркотика, саопштио је Специјални тужилац за борбу против организованог криминала Миљко Радисављевић.

Радисављевић је указао да, у вези са проширењем истраге, на приједлог Тужилаштва, а по наредби истражног судије, припадници Управе криминалистичке полиције, уз асистенцију Противтерористичке јединице МУП-а на подручју Новог Сада и Београда претресају више објеката који су у власништву или их користе осумњичени Шарић и Соковић.

Миљко Радисављевић

ПРЕТРЕСИ у Новом Саду и Београду

Прецизирајући да је ријеч о петом проширењу истраге у том предмету, Радисављевић је подсјетио да је истрага у случају "Балкански ратник" покренута 17. октобра прошле године везано за запљену око 2 тоне кокаина у Уругвају, до које је дошло у заједничкој оперативној акцији српске Безбједносно информативне агенције и америчке агенције ДЕА.

- Ту сарадњу наставило је Тужилаштво за организовани криминал са правосудним органима Уругваја и Аргентине, али и правосудним органима европских земаља, што је и довело до проширења истраге на сам врх ове криминалне организације - нагласио је Радисављевић.

Специјални тужилац је прецизирао да се послије проширења, истрага у случају "Балкански ратник" води против укупно 19 особа, од којих се девет налази у притвору у Србији.

КОКАИН

У међународној полицијској акцији "Балкански ратник", у којој је учествовала и српска Безбједносно-информативна агенција, у октобру прошле године заплијењено је више од двије тоне кокаина. Кокаин је уругвајска полиција заплијенила на јахти "Мауи", која је пловила под британском заставом у луци Сантјаго Васкес, на ушћу ријеке Санта Лусија, 25 километара западно од Монтевидеа.

Вијести

Београд

Ухапшен држављанин Србије

БЕОГРАД - Држављанин Србије Михајло Јанковић (33), за којим је аустријска полиција расписала међународну потјерницу јер је 12. јануара ове године у Бечу хицима из пиштоља ранио једног полицајца, ухапшен је у Мађарској, у околини Сегедина, приликом покушаја преласка границе без докумената, јавио је Танјуг.

Јанковић ће, како је јуче саопштено за десетак дана бити изручен Аустрији.

Београд

Веће акцизе на гориво

БЕОГРАД - Влада Србије повећала акцизе на гориво, алкохолна пића и цигарете уз образложење да је у складу са прошлогодишњом инфлацијом, јавио је Б92.

Колико ће све то утицати на овогодишњи раст цијена, а тек је јануар, нема прецизних рачуница. Послије одлуке владе, гориво ће поскупјети за око један динар. Крајем идуће недјеље слиједи још једна редовна промјена цијене горива. На основу кретања нафте на свјетском тржишту, деривати би могли да поскупе за још три динара. Напунити резервоар до врха, у Србији постаје готово луксуз, а гориво у Србији скупље је него било гдје у региону.

Нови Сад

Злочинци пред Суд правде

НОВИ САД - Предсједник Скупштине града Новог Сада Александар Јовановић изразио је увјерење да ће сви одговорни за почињене страшвичне злочине над недужним Србима, Јеврејима и Ромима у злогласној Новосадској рацији, јануара 1942. године бити приведени лицу правде, јавила је Срна.

Београд

Без повећања плата и пензија

БЕОГРАД - Представници ММФ-а нису разговарали са представницима Владе Србије поводом актуелних притисака синдиката да се повећају плате у јавним предузећима, јавио је Б92. Стални представник те међународне институције у Београду Богдан Лисоволик каже да је за поштовање Споразума Владе и Међународног монетарног фонда неопходно да пензије и плате у јавном сектору остану замрзнуте током читаве 2010. године.

СРБИЈА УКРАТКО

"Југ Гризељ" Бранкици Станковић

БЕОГРАД - Новинарка телевизије Б92 и аутор емисије "Инсајдер" Бранкица Станковић добитница је награде "Југ Гризељ" за 2009. годину, саопштио је Фонд "Југ Гризељ", јавио је Б92.

Одлуку да Бранкици Станковић други пут додијели награду донио је већином гласова жири на челу са предсједником Велимиром Ћургус-Казимир. Награду "Југ Гризељ" од 1991. године додјељују Гризељеви пријатељи, колеге и породица, "за највиша достигнућа у истраживачком новинарству, у служби развијања пријатељства међу људима и уклањања граница међу народима", са жељом да чувају успомену на Југа Гризеља и да подстичу истраживачко новинарство".

Поступак против секретарице

БЕОГРАД - Предсједник Скупштине Србије Славица Ђукић-Дејановић најавила је да ће против њене секретарице бити покренут дисциплински поступак јер је службено возило користила у приватне сврхе, јавља Б92.

- По доласку у Београд, разговарала сам са својом секретарицом, Бранисавом Парезановић и схватила да има основа за покретање дисциплинског поступка против ње, јер је користила службено возило у приватне сврхе - наведено је у саопштењу Ђукић-Дејановић.

Парезановићева је била у службеном аутомобилу са возачем Гораном Јовићем, против кога је покренут дисциплински поступак због ометања увиђаја саобраћајне несреће на путу Бор - Зајечар у којој је један младић погинуо, али није познато по чијем налогу су они користили службено возило.

Србија одлучна да иде ка ЕУ

БЕОГРАД - Чешко гледиште је да су процедура за кандидатуру Србије за ЕУ и ратификација Споразума о стабилизацији и придруживању у извјесној мјери раздвојени процеси, рекао је потпредсједник Чешке владе Јан Кохоут, јавиле су агенције.

- Напуштам Србију са утиском да постоји одлучност и воља да се настави путем ка ЕУ. Пред Савјетом је сада техничка одлука, коју неки могу сматрати политичком, којом се захтјев Србије прослеђује Европској комисији на разматрање. Чешка ће дефинитивно подржати да се захтјев прослиједи Комисији. Сигурно је да можемо очекивати неку расправу на ову тему, али фокус мора прије свега бити на томе како овај захтјев обрадити - рекао је Кохут и додао да је питање ратификације ССП паралелан процес.

Регион

Ако се ХДЗ-овске промјене не осјете, чуће се.
Владимир Шекс, потпредсједник Хрватског сабора

Иво Јосиповић

Потребно градити атмосферу повјерења

ЗАГРЕБ - Новоизабрани предсједник Хрватске Иво Јосиповић изјавио је да је тренд српско-хрватских односа у посљедњих десетак година апсолутно позитиван и да мањи узлети и падови нису најважнији, јавио је Танјуг.

Он је додао да политичари Хрватске и Србије, водећи рачуна о интересима својих земаља, треба да граде атмосферу повјерења и оптимизма.

Јосиповић је истакао да проблеми између његове земље и Србије треба отворено да се ставе на сто и да ова генерација политичара не смије међудржавне проблеме да остави својим насљедницима.

Ђукановић у САД

Црној Гори подршка за чланство у НАТО

ПОДГОРИЦА - Америчка државна секретарка Хилари Клинтон најавила је наставак подршке Црној Гори ка њеном пуноправном чланству у НАТО и понудила подршку САД у напорима за успостављање правне државе, јавиле су агенције.

Она је у Вашингтону разговарала са црногорским премијером Милом Ђукановићем који се послије тога састао и са потпредсједником САД Џозефом Бајденом.

Ђукановић је најавио да ће Црна Гора "сигурно бити прва сљедећа чланица НАТО-а".

- Наши кључни изазови у реформама су унапређење владавине права и апсолутно смо спремни да том послу приступимо крајње одговорно да бисмо унапредили квалитет живота у Црној Гори и брже достигли своје евроатлантске циљеве - казао је Ђукановић.

Мило Ђукановић и Хилари Клинтон

Перо Ковачевић

Санадеру незаконито функционерска накнада

ЗАГРЕБ - Најновија фракција Хрватске странке права (ХСП), преко замјеника предсједника Пере Ковачевића, послала је отворено писмо у којем тражи да се утврди да ли је Иво Санадер незаконито остварио право на накнаду плате након што је престао бити премијер, преносе хрватски портали.

- Вођен изјавама новоизабраног предсједника Републике, предсједнице Владе о одлучној борби против корупције, једнакости свих пред законом ХСП тражи да се утврди да ли је Санадер незаконито користио право на накнаде на плату и ко му је то омогућио, те да ли ће покренути поступак поврата незаконито исплаћене накнаде плате - рекао је Ковачевић.

ДОБРА ВИЈЕСТ

ПОДГОРИЦА

Радницима никшићке Жељезаре и "Радвента" новембарска зарада би, према обећањима представника вјетинског власника, компаније "Монтенегро спешелти стилс", требало да буде исплаћена у сриједу, 27. јануара, а децембарска плата 10. фебруара.

СКОПЉЕ

Македонски угоститељи најавили су да ће данас затварањем објеката протестовати против примјене новог закона о пушењу, којим је забрањен дувански дим у свим затвореним просторијама. Угоститељи протестују и због селективне примјене овог закона, јер надлежни толеришу да у неким објектима буде дозвољено пушење.

ЛОША ВИЈЕСТ

Бечки "Стандард" о пословању Хипо Алпе Адрија банке у Хрватској

Генерал Загорец један од сарадника

Загорец је наводно био посредник између фирми у Лихтенштајну и Хипо банке. Наводно је набављао некретнине за приватне особе у Хрватској и онда с тим фирмама добијао кредите од Хипо банке

Владимир Загорец ФОТО: АГЕНЦИЈЕ

ЗАГРЕБ - Бивши хрватски генерал Владимир Загорец примјер је с каквим је дубиозним личностима Хипо Алпе Адрија у Хрватској пословала, пише аустријски лист "Стандард", који се у тексту позива на бројне хрватске медијске особе.

Тако цитирају професора Ненада Закошека, који тврди да је у Хрватској већ дуго познато како је Хипо банка "пословала под политичком заштитом".

То ипак није доказано, али чињеница је да је банка пословала агресивно.

- Хипо је тек 2000. године постала значајан фактор у Хрватској, али тада је банковно тржиште већ одавно било подијељено - тврди Закошек. Владимир Загорац појављује се као једна од кључних фигура у причи о Хипо банци.

- Загорец који служи седмогодишњу затворску казну због отуђења државног новца, послије промјене власти 2000. године дошао је у Беч, гдје је запослен као стручњак у једној фабрици оружја. Седам година касније изручен је Хрватској због случаја с драгуљима - наводи лист.

ХИПО БАНКА
пословала под политичком заштитом

"Стандард" подсјећа и на ријечи Загорчевог адвоката Звонимира Ходака, који је тврдио да Загорец, супротно од многих медијских написа, никад није био пред судом у случају Хипо, било у Хрватској или у Аустрији.

Он се 2007. појавио у протоколу аустријског парламента, али је и тамо наведено да је рекао како "није имао посебан однос ни с аустријским банкама, ни с њиховим банкама кћерима, него је био клијент као и сваки други".

Загорец се тада доводио у контакт с бившим шефом Хипо банке, сада затвореним ВолфгангомУлтерером. Међутим, Ходак објашњава да су то били "сасвим нормални пословни односи, те да су сУлтерером пословне односе имали и људи с врха хрватског политичког и пословног живота.

- Загорец је наводно био посредник између фирми у Лихтенштајну и Хипо банке. Наводно је набављао некретнине за приватне особе у Хрватској и онда с тим фирмама добијао кредите од Хипо банке, каже Ходак - пише "Стандард".

Привилеговани статус

"Стандард" се позива и на ријечи Гордана Малића, по којем је Хипо банка имала "привилеговани статус у врху хрватских власти".

- Видљиво је да се у хрватском банковном сектору увијек може наћи разлика између стварне вриједности пројекта и надуваних кредита. Та је сума могла послужити и као мито - наводи "Стандард", а подсјећа и на Малићеве ријечи о наводном миту Иви Санадеру преко Мирослава Кутле.

Србија остаје без 1,5 милиона евра у случају виле "Црногорка"

Црна Гора неће платити ренту

ПОДГОРИЦА - Црна Гора неће платити Србији 1,5 милиона евра за коришћење виле "Црногорка" на Дедињу, јер не постоји никакав писани траг за такво и толико потраживање Београда, објавили су јуче црногорски медији.

Позивајући се на извор из Владе Црне Горе преносе да извршна власт у Подгорици сматра неоснованим захтјев за плаћање ренте за коришћење виле, као и да ће питање плаћања рачуна остати на чекању док о њему не буду разговарали и нашли рјешење представници државног врха Србије и Црне Горе.

ПИТАЊЕ
плаћања рачуна остаје на чекању

За Владу у Подгорици није спорно да је држава Србија власник виле "Црногорка", у којој је смјештена црногорска амбасада јер јој је припала сходно договореној територијалној подјели имовине бивше заједнице, али није јасно како је влада те земље дошла до тога да треба платити закуп и износ од 1,5 милиона евра.

Тај износ значио би да мјесечна закупнина виле "Црногорка" на Дедињу износи 35.000 евра. Влада Србије плаћа ренту од 11.500 евра за амбасаду у Подгорици, која се налази у једној кући у Херцеговачкој улици и центру Подгорице.

У влади сматрају да Београд "пренебрегава чињеницу да је Црна Гора уложила знатан новац у вилу "Црногорка", као и да постоји уговор на основу којег је Вила "Црногорка" уступљена Влади Црне Горе на коришћење без накнаде.

Црногорска Влада сматра да не постоји ниједан документ, нити уговор на основу којег би Црна Гора била обавезна да Србији плати тражени износ и истиче да не жели да ово питање буде повод за дизање тензија у односима са Србијом.

Свијет

TOP STORIES CNN

Амерички секретар за одбрану Роберт Гејтс допутовао је јуче у ненајављену посјету Пакистану, с циљем да продуби сарадњу и убиједи Исламабад да крене у обрачун са авганистанским талибанима у пограничним енклавама. Гејтс ће увјерити Пакистан да Вашингтон жели дугорочне савезничке односе са том земљом.

Наставља се талас насиља у Мексику

Сукоб банди у затвору

У обрачуну ривалских група у затвору у мексичкој савезној држави Дуранго погинуле 23 особе. Полиција пронашла тијела седморице мушкараца остављена у два напуштена аутомобила

Контрола над затвором брзо успостављена ФОТО: АП

МЕКСИКО - Наставља се талас насиља широм Мексика. У сукобима ривалских група, који су избили у затвору у мексичкој савезној држави Дуранго, погинуле су 23 особе, јавиле су агенције.

На окончању сукоба били су ангажовани војска, федерална полиција и припадници локалних снага безбједности, а ситуација је била под контролом за сат времена.

Према информацијама мексичких медија, погинули углавном припадају банди која је специјализована за отмице.

Полиција не зна узроке због којих су избили сукоби у затвору, у којем казну служи 1.800 затвореника.

УГУШЕНИ пластичним врећицама

Рођаци затвореника протестовали су испред затвора, покушавајући да сазнају да ли је неко од њихових чланова породице настрадао.

Сличан окршај избио је и у августу прошле године када је погинуло око 20 људи, док их је 25 повријеђено. Мексички правосудни органи тај затвор називају "темпираном бомбом" због честих сукоба супарничких банди.

У међувремену, мексичка полиција пронашла је тијела седморице мушкараца остављена у два напуштена аутомобила, заједно с порукама упућеним супарничким картелима.

Поред аутопута између градова Акапулка и Зихуатанеха пронађен је аутомобил са три мртва тијела прошарана мецима. Полиција није објавила садржај поруке остављене у аутомобилу, али је рекла да је она била у вези са картелима.

Протест рођака затвореника

Касно у уторак државна полиција у граду Чилпансинг пронашла је тијела четворице убијених мушкараца. Полицијски извјештај наводи да су угушени пластичном врећицом навученом преко лица. Уз тијела је пронађена и писана порука у којој се наводи да су убијени због издаје браће која воде картел Белтран Лејва.

Прошлог мјесеца мексички полицајци су убили Артура Белтрана Лејву, а ухапсили његова брата Карлоса. Трећи брат Хектор сада наводно води картел.

Откад је мексичка влада покренула рат против картела 2006. године, у насиљу је погинуло више од 15.000 људи.

Форензичар испитује пронађена тијела

Хотел

У држави Мичоакан двојица криминалаца и један полицајац су погинули у обрачуну који се догодио кад су полицајци зауставили криминалце. У граду Салтиљу испред хотела познатог по убиствима пронађено је тијело полицијског службеника. Полицајац је нестао прошле седмице.

Вијести

Француска

Палили возила

СТРАЗБУР - Група младих запалила је у граду Воапију, на истоку Француске, неколико возила и сукобила се с полицијом, пошто је један младић погинуо док је на мотоциклу покушавао да побјегне полицији. Младићи су прексиноћ запалили неколико аутомобила и камиона и један аутобус и разбили неколико телефонских говорница прије него што их је полиција зауставила шок бомбама, рекао је Рojтерсу замјеник градоначелника Воапија Жан-Марк Розје.

Бордо

Ухапшен љекар из Руанде

ПАРИЗ - Љекар из Руанде који се већ неколико година налази на Интерполовој листи због сумњи да је учествовао у геноциду и починио ратне злочине у овој централноафричкој земљи 1994. године, ухапшен је у Француској, саопштила је јуче француска полиција. Состене Муњемана (45), који је осам година радио у једној болници у Бордоу, граду на југозападу Француске, пориче кривицу.

Бундестаг

Истрага о Авганистану

БЕРЛИН - Истражни одбор Бундестага почео је јуче процедуру током које треба да се разјасне околности под којима је почетком септембра 2009. дошло до бомбардовања талибана у близини Кундуза у Авганистану, као и начин на који су о том догађају обавијештени парламент и јавност. Напад на талибане који су од савезничких снага отели двије цистерне са бензином, наредио је њемачки официр у саставу међународних снага, а каснија истрага је показала да је у њему погинуло и више десетина цивила који су у међувремену затражили одштету од њемачке владе.

СВИЈЕТ УКРАТКО

Обама вољан да ублажи закон

ВАШИНГТОН - Амерички предсједник Барак Обама истакао је да је спреман да подржи доношење ублаженог закона о здравственој реформи и тако жртвује своју најважнију унутрашњополитичку иницијативу, дан након што су демократе у Сенату изгубиле квалификовану већину. То значи да у том дому Конгреса готово сигурно неће моћи да изгласају интегрални закон о здравственој реформи.

У интервјуу за АВС Обама је рекао да би подржао идеју ублажавања закона ради његовог спасавања:

- Мој би савјет био да покушамо брзо да постигнемо компромис о оним елементима у пакету реформи са којима се сви слажу - рекао је.

Директор комуникација за Бијелу кућу Ден Фајфер је истакао да би Обама ипак волио да Конгрес донесе цијели пакет и да није одустао од те опције.

Преминуо претучени руски новинар

ТОМСК - Један руски новинар умро је након што је претучен у полицијском притвору, изјавиле су власти и његове колеге, а преносе свјетске новинске агенције. Колега преминулог новинара у сибирском граду Томску, око 3.100 километара источно од Москве, рекао је да се ради о Константину Попову (47), јавио је Рojтерс.

Новинар је умро послије готово двонедјељне коме у коју је пао након што је претучен и сексуално нападнут у полицијској станици у коју је приведен на тријежњење. Хоспитализован је 4. јануара с тешким унутрашњим повредама. Против полицијског службеника Алексеја Митјајева подигнута је оптужница због премлаћивања. Он је рекао да је напао новинара због стреса проузрокованог компликованим породичним животом.

ДОБРА ВИЈЕСТ

РУСИЈА

Руски предсједник Дмитриј Медведев примиће у понедјељак, 25. јануара, предсједнике Јерменије Сержа Саркисијана и Азербејџана Илхама Алијева са којима ће разговарати о конфликту у Нагорно Карабаху, сепаратистичком региону у Азербејџану у којем живи јерменска етничка заједница.

ИНДИЈА

Густа магла и талас врло ниских температура парализовали су живот и саобраћај на сјеверу Индије. Највише трпе ваздушни, жељезнички и аутосаобраћај. Отказане су десетине летова, као и бројни возови.

ЛОША ВИЈЕСТ

Одлука власти Јемена

Прекинуто издавање улазних виза

САНА - Јемен је прекинуо издавање улазних виза странцима на аеродромима да би спријечио инфилтрирање "терориста" у земљу, објавила је у четвртак службена новинска агенција SABA.

Од јуче визе се искључиво издају у јеменским амбасадама послије безбједносне провјере надлежних служби, истакла је агенција.

Уз међународни аеродром у Сани, Јемен има неколико аеродрома с међународним летовима, међу којима аеродром у Адену, на југу земље.

Нови Зеланд

Уклањају библијске цитате са оружја

ВЕЛИНГТОН - Новозеландске оружане снаге у четвртак су саопштиле да ће с оптичких нишана које користе њихови војници у Авганистану бити уклоњени цитати из Библије јер то није примјерено.

- Иђи у рат у Авганистану с библијским цитатима утиснутим на оружју није примјерено за новозеландске војнике - саопштио је портпарол војске, мајор Кристијан Дан.

Према његовим ријечима, америчком произвођачу оружја "Трицикону" упућена је молба да с будућих наруџби уклони библијске цитате.

Балтичко море

Руска морнарица јача флоту

МОСКВА - Руска морнарица ојачаће своју Балтичку флоту као одговор на америчке планове да у Пољској размјести ракете "патриот", јавила је у руска агенција Риа позивајући се на неименоване војне изворе.

- Површинске, подводне и ваздушне компоненте Балтичке флоте биће појачане - рекао је неименовани званичник руске морнарице.

Портпарол руске морнарице одбио је да коментарише те наводе.

Пољска и Сједињене Државе у новембру су потписали споразум који отвара врата за распоређивање америчких ракета пресретача за одбрану од пројектила на територију Пољске, чланице NATO-а.

ОБЈЕКТИВ

Сусрет британског принца Вилијама са обожаватељкама у Мелбурну.

Привођење Кристофера Спејта

ФОТО-АП

Након што се Кристофер Спејт предао властима у Вирџинији

Оптужница против осмоструког убице

Кристофер Спејт (39) осумњичен да је у уторак у граду Апоматоксу, на југозападу Вирџиније, из ватреног оружја убио сестру и зета, њиховог четворогодишњег сина и још двоје одраслих и троје тинејџера

ВАШИНГТОН - Осумњичени за убиство осморо људи, од којих четворо дјеце, у америчкој савезној држави Вирџинији предао се властима и против њега је подигнута оптужница за убиство с предумишљајем, извијестили су јуче медији.

Кристофер Спејт (39), који је осумњичен да је у уторак у граду Апоматоксу, на југозападу Вирџиније, из ватреног оружја убио сестру и зета, њиховог четворогодишњег сина и још двоје одраслих и троје тинејџера, могао би да буде оптужен и по другим тачкама.

Мјесто пуцњаве

Три тијела су пронађена у Спејтовој кући, четири поред куће, а један тешко рањени, који је затечен поред пута, издахнуо је на путу ка болници. Америчка штампа је пренијела да су међу убијенима Спејтови сестра и зет.

ПОЛИЦИЈА још трага за оружјем

Полицајци су у кући открили и разне врсте експлозива.

Спејт се прекјуче предао полицији послије 18-часовне потјере у шуми код Апоматокса, у којој је учествовало више од 100 полицајаца с псима и хеликоптерима.

Локални шериф О'Вилсон Стејплс изјавио је да је Спејт на себи имао панцир, маскирне панталоне и чизме, али да у тренутку хапшења није био наоружан и да му није била потребна љекарска помоћ.

Према шерифовим ријечима, полиција још трага за Спејтовим оружјем пошто је осумњичени током потјере пуцао на хеликоптер, пробушивши му резервоар за гориво, и приморао га да слети.

То је једно од најтежих убистава у историји Вирџиније, послије убиства на Универзитету "Вирџинија тех" 2007. године, када је студент убио 32 људи.

Исљедници

Портпарол гувернера Вирџиније изјавио је да је Спејт током испитивања сарађивао са исљедницима, мада мотив убиства још није утврђен.

Бењамин Нетанијаху категоричан

Израел остаје на Западној обали

ТЕЛ АВИВ - Израелски премијер Бењамин Нетанијаху изјавио је да Израел мора да остане присутан на источној граници Западне обале, јавиле су агенције.

То је неопходно да би се спријечило кријумчарење оружја у будућу палестинску државу. Нетанијаху је прецизирао да Израел мора да буде у стању да спречава ракетне нападе са сусједне територије, имајући у виду искуство с Либаном на сјеверу и појасом Газе на југу.

- Не можемо дозволити да то имамо широм центра наше земље - рекао је Нетанијаху страним новинарима у Јерусалиму.

- У случају будућег договора са Палестинцима, тражићу присуство Израела на источној граници могуће палестинске државе - рекао је израелски премијер, не улазећи у детаље.

"ТРАЖИ диктате, а не преговоре"

Нетанијаху је први пут изнио такав захтјев, који је главни палестински преговарач Саеб Ерекат одмах одбацио, нагласивши да палестинска држава неће дозволити никакво израелско присуство.

- Још једном Нетанијаху тражи диктате, а не преговоре - изјавио је Ерекат свјетским агенцијама, како су пренијели израелски медији.

Нетанијаху је такође поновио позив на моменталну обнову преговора о миру, без постављања предуслова.

Међутим, палестински предсједник Махмуд Абас одбија да се врати за преговарачки сто док Израел у потпуности не обустави изградњу у јеврејским насељима на Западној обали, укључујући и источни Јерусалим.

Амерички изасланик за Блиски исток Џорџ Мичел покушаће да допринесе обнови преговора који су у застоју више од године одвојеним састанцима са Нетанијахуом и Абасом у Израелу и на Западној обали.

Бењамин Нетанијаху

Слаба достава и дистрибуција хуманитарне помоћи на Хаитију

Становништво без хране и воде

Изнајмљивање таксија са возачем током дана износи 300 долара. Порција кајгане 13 долара, а цијена флаширане воде удвостручена, као и цијена бензина

ПОРТ-О-ПРЕНС - Становништво на Хаитију, разореном послије прошлонедјељног катастрофалног земљотреса, остало је без хране и воде што користе препродавци који основне намирнице продају по астрономским цијенама, јавиле су агенције.

Ноћење у хотелу кошта 200 долара, док је цијена ноћења у истом хотелу прије земљотреса износила 70 долара. Изнајмљивање таксија са возачем током дана износи 300 долара.

Порција кајгане је 13 долара, а цијена флаширане воде је удвостручена, као и цијена бензина.

У престоници Порт-о-Пренсу недостаје свега, почев од основних намирница до медицинске опреме као и шатора и прекривача.

РОБА ПОКРАДЕНА из разрушених самопослуга

Роба која се продаје на улицама Порт-о-Пренса највећим дијелом је покрадена из срушених самоуслуга. У граду гдје је 90 одсто ресторана и продавница ср- авњено са земљом, оброк је луксуз.

Према подацима УН, међународна заједница је Хаитију до сада обећала помоћ од укупно 1,2 милијарде долара.

Око 200.000 Хаићана је у протеклих девет дана добило око милион оброка, наводи се у извјештају Свјетског програма за храну који процјењује да ће у сљедећих тридесетак дана бити потребно око 100 милиона оброка.

Према подацима Међународне организације за мигранте, на Хаитију је отворено око 300 импровизованих прихватних центара за око 370.000 људи који су постали бескућници.

У Порт-о-Пренсу ради осам, углавном пољских болница.

Према посљедњим подацима у земљотресу који је 12. јануара погодио Хаити погинуло је најмање 75.000 људи, 250.000 је повријеђено, а око милион је без крова над главом.

У главном граду ради осам пољских болница ФОТО: АГЕНЦИЈЕ

Достављање хране на аеродром у Порт-о-Пренсу

Уништене зграде

Цивилна заштита Хаитија процјењује да је у земљотресу уништено половина зграда у главном граду земље која је прије земљотреса важила за једну од најсиромашнијих на оба америчка континента.

Акција полиције у 30 њемачких градова

Велика рација против исламиста

Полиција претражила станове FOTO: GETTY IMAGES

БЕРЛИН - Њемачка полиција је у рацији, спроведеној скоро на цијелој територији државе, претражила станове исламиста и џамије и заплијенила компјутере и забрањене књиге, у којима се описује насиље према женама, јавили су јуче њемачки медији.

Рација је спроведена у 30 мјеста у покрајинама Баден-Виртемберг, Баварска, Берлин, Хесен, Доња Саксонија, Сјеверна Рајна Вестфалија, Рајнланд-Пфалц и Саксонија.

Када је ријеч о забрањеним књигама, медији јављају да се ту ради, прије свега, о њемачком преводу једне књиге, објављене у Саудијској Арабији, у којој постоји поглавље о батинању жена.

ЗАПЛИЈЕЊЕНИ компјутери и забрањене књиге

У једном дијелу је тачно описано како треба поступати с непослушним женама - "тући, а да се при том не оставе трагови", преноси њемачка штампа дио поглавља.

Забрањене књиге су, према наводима медија, први пут у Њемачкој "освануле" у јуну лани, код проповједника ислама Пјера Фогела (Абу Хамзе), који је, како се каже, бивши профи-боксер.

Он је прешао у ислам и, углавном, проповиједа пред младим људима, којима такође предлаже да пређу у ту религију, јављају медији.

Вијести

Кина

Пресељење због бране

ПЕКИНГ - Кинеске власти које су већ премјестиле готово 1,3 милион особа ради изградње бране Три кланца, намјеравају да преселе још 300.000, објавио је лист "Чајна дејли". Локалне власти желе да изграде "еколошки прстен" или "тампон зону" око огромног акумулационог језера направљеног низводно уз брану хидроелектране, подигнуте на ријеци Јангце у покрајини Хубеи, како би се смањило загађење вода од отпада који баца становништво, рекао је један званичник.

FBI

"Ал-Каида" се шири

ВАШИНГТОН - Директор Федералног истражног бироа Роберт Милер изјавио је на саслушању у Сенату да се терористичке мреже "Ал-Каида" шири и обнавља своје огранке. Милер је рекао да су САД разбиле већи дио инфраструктуре "Ал-Каиде" у Авганистану, али да се терористичка мрежа и с њом повезане групе обнављају у Пакистану, Јемену и на Рогу Африке. Милер је свједочио на сенатском саслушању посвећеном стању безбједности у САД у свјетлу неуспјешног бомбашког напада на авион на лету Амстердам-Детроит 25. децембра.

Иран

Земљотрес источно од Техерана

ТЕХЕРАН - Слабији земљотрес јачине 4,2 степена Рихтерове скале уз више мањих потреса изазвао је панику у малом иранском граду Фирузку, источно од Техерана, јавили су јуче ирански медији. У земљотресу, који је регистрован прекјуче ујутру десет лица лакше је повријеђено, а начињена је незнатна материјална штета. Бројни слабији потреси натјерали су становништво на улице гдје су остали током ноћи .

Бугарска

Закон дозвољава митинге

СОФИЈА - Бугарско Собрање усвојило је јуче измјене закона о окупљањима, митинзима и манифестацијама којима се дозвољава одржавање митинга у свако доба дана и ноћи. Организатори протеста једино су обавезни да обавијесте предсједника општине 72 часа прије одржавања.

Разбибрига

Разговарају двојица пријатеља у доколици, па један пита: - Која је разлика између Црногорке и Францускиње? - Францускиња иза себе има мутну прошлост, испред себе свијетлу будућност, са десне стране мужа, са лијеве стране љубавника, а на глави шешир - одговара овај други и наставља: - Црногорка иза себе има чисту прошлост, без будућности је, са десне стране има дјецу, са лијеве пуне кесе, а на глави мужа.

Пијанац објашњава свој јеловник:
- Са сам заправо јако скроман! За доручак ми је довољна литра ракије, пас и кекс.
- А за шта ће ти пас?? - пита га пријатељ.
- Па да поједе кекс!

Стоји шверцер испред факултета и виче на сав глас:
- Дипломе, дипломе, само 1000 евра!! - Може ли за 800 евра? - пита га један пропали студент. А шверцер се мисли, мисли па каже : - Паааа, може али ћу морати да те мало пропитам.

Од трача до истине

Нови момак и груди

Глумица Мирка Васићевић, која је однедавно у вези са фудбалером Црвене звезде Вујадином Савићем, прије мјесец дана на једној приватној београдској клиници уградила је силиконе!
Према наводима блиских јој људи, она је посјетила познатог пријестоничког хирурга, са којим се почетком децембра договорила да јој угради имплантате у груди. Инсистирала је да јој ново попрсје изгледа што природније, а доктор је њену жељу у потпуности спровео у дјело, пренијели су поједини медији у Србији.
- Ставила је таман онолико колико треба! Она је већ годину дана размишљала да се подвргне овом естетском хирушком захвату. Напокон је превладала страх и уградила имплантате о каквима је одувек маштала. Сад је у потпуности задовољна својим изгледом и с поносом шета нове облине, које су заиста урађене с мером и нису нимало визуелно нападне - открио је једном београдском листу саговорник близак младој глумици.

Млада глумица, како пишу медији, прилично изненађено је реаговала на поменуту причу да је увећала груди и само кратко је казала:
- Стварно немам никакав коментар на таква питања.

Гласова кухиња

Ослић с финим умаком од гљива

Послије богате празничне трпезе, која обилује главном маснијом храном, пожељна је лакша храна. Предлажемо да овога пута испробате гљиве (вргањ и буковачу) у умаку преливеног преко прженог ослића. То исто другом приликом можете испробати и с тјестенином, кнедлама или рижом. Вријеме припреме овог укусног јела је око 30 минута.

Састојци
(за 4 особе)

За умак од гљива:

150 г	вргања
150 г	буковача
2	кашике уља
100 г	црног лука
2	чена бијелог лука
400 г	парадајза (пелата)
8	маслина
1	кашика босиљка бибер
1	кашичица зачина

За припрему ослића:

4	панирана ослића
	уље
1	лимун

Припрема

1. Гљиве очистите, оперите под млазом воде и нарежите на танке листиће.
2. На загријаном уљу пропржите насјецкани црни и бијели лук, додајте гљиве, мало их динстајте, па додајте пелате, маслине, капаре, босиљак, бибер и мјешавину зачина. Динстајте док течност не испари.
3. За то вријеме испржите рибу, извадите је на тањир, па на сваки одрезак ставите кришку лимуна.

Послуживање

Рибу припремљену по упутствима из овог рецепта послужите са умаком од гљива и све поспите свјеже насјецканим першуном.

Савјет

Изван сезоне, умјесто свјежих, можете употријебити сушене вргање.
Сушене гљиве претходно натопите у води па их даље користите као свјеже. Сушене гљиве можете да замијените у прах и користите као зачин, али их треба додати на почетку кувања јер се њихова ароматичност појачава дужином кувања.

Цијене у КМ

ослић	5,5
гљиве	3,5
уље	0,3
лук	0,3
парадајз	1,2
маслине	0,8
зачини	0,5
лимун	0,3

ЦИЈЕНА РУЧКА
12,4

ХОРОСКОП

Ован (21.3 - 20.4)
Кључна ријеч дана је љубав. Сами најбоље знате што је у питању: расчистили сте нагомилане проблеме, па сте на сједмом небу. Очекује вас и успјешна трансакција, а и финансијска добит. Срећа обично иде у комплету, чиме се може објаснити данашње стање.

Вага (24.9 - 23.10)
Понестаје вам стрпљења да се боритe. Нико није у стању да задовољи све ваше потребе. Није ни чудо кад сте нескромни; то се посебно односи на женске припаднике знака. Схватите да се многи налазе у далеко тежем положају. Настојте да не оптерећујете околину.

Бик (21.4 - 20.5)
Желите да од свега одустанете. Незадовољни сте, непостојани, једном ријечју, усијана глава. Уразумите се и схватите да је ситуација компликована, али и да сте надомак успјеха. Не искаљујте на партнера сав бијес и све неостварене амбиције. Он нимало није крив.

Шкорпија (24.10 - 22.11)
Застоји су изазвани вишим околностима. Нисте им се надали, па сте незадовољни. Не умијете да ћутите и трпите, већ бучно испољавате своје незадовољство. Чим ствари крену набоље, мани сте од маковог зрна. То се посебно односи на новац.

Близанци (21.5 - 21.6)
Пошто је машта изражена, не стојите чврсто на земљи. Успјеху се надајте у сфери умјетности и свим стварима које изискују креативност. Што се материјалне ситуације и практичне стране живота тиче, она је донекле угрожена, и то прије свега због ваше нереалне процјене могућности.

Стријелац (23.11 - 21.12)
Нервирате се из више разлога. Новац касни, па почињете да стрепите од коначног исхода. Бијес искаљујете и на околину. Главу горе - за дан-два биће и пара. Настојте да арогантним понашањем према ближњима не пореметите засад хармоничне породичне односе.

Рак (22.6 - 21.7)
Окренути сте послу и здрављу, па рјешавате проблеме на тим плановима живота. Истраживате код имате циљ, тако да се све одвија полако али сигурно. Нове послове идеје захтијевају стрпљење, а имате га на претек. Ништа вас не може изненадити.

Јарац (22.12 - 20.1)
Док сте се ви бавили сопственим муком, партнер је измакао контроли и покушао да пронађе утјеху. Стога су могућа разочарања на емотивном плану, али и упутање у нову страсну везу. Све добијате према заслугама. Надајмо се само да ипак нећете извући дебљи крај.

Лав (22.7 - 22.8)
Осјетљиви сте на проблеме везане за дјецу, љубав и разна интересовања. Умјесто што се нервирате, окрените се креативном раду, јер талента имате више него што је потребно. Због тога лупати главу о томе да ли су дјеца испунила обавезе или вас партнер вара.

Водолија (21.1 - 19.2)
Водолијама изненадна болест може пореметити планове, па се треба чувати. Треба се чувати и насиља, законских прекршаја, расправа... Узрок ваше спутаности искључиво је субјективан. Неки се суобљавају са ауторитетима, неки са партнером, а неки са пореским органима.

Дјевица (23.8 - 23.9)
Незадовољни развојем догађаја, бјежите у свијет маште и идеала. Окренули сте удаљеним земљама, па контактирате телефоном ако имате неког у иностранству, или просто желите да отпутујете. Многим Дјевицама отварају се повољне прилике, чак је и новац ту.

Рибе (20.2 - 20.3)
Функционишете под дејством снажно изражене интуиције. Унутрашњи глас вас до сада није изневјерио, па се надајмо да ни убудуће неће. Све што је везано за фикцију, духовну спасоју и контакте са људима засад је крунисано успјехом. Чувајте се финансијске трансакције.

Судоку

У празна поља распоредите бројеве од 1 до 9 али тако да у сваком реду и колони буду различити бројеви, а исто тако и унутар сваког квадрата 3x3.

ТЕШКО

		3			7		5	4
4					6			9
		1	2				7	
7	6							
		2				3		
							8	5
	2				4	7		
3			6					1
9	1		3			4		

Рјешење

8	2	4	5	7	3	6	1	9
1	6	5	9	8	2	7	4	3
9	3	7	1	4	9	5	2	8
5	8	2	6	9	7	4	3	1
7	4	1	3	6	8	2	9	5
3	9	6	8	2	4	1	7	5
2	7	3	4	1	5	9	8	6
6	5	1	2	3	9	8	4	7
4	7	8	5	3	6	2	1	9

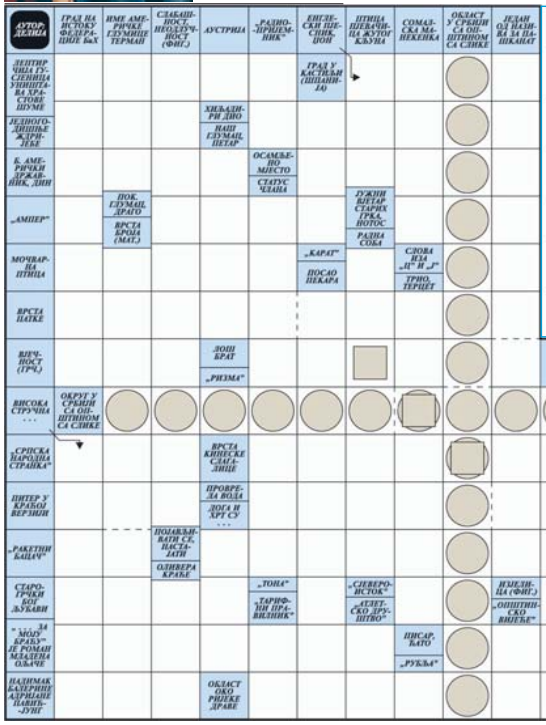

РЕШЕЊЕ: ГУЛАР, КИТС, ОМЕ, ПРОМИТ, РАСК, ОСАМА, А, КРАА, НОТ, ЖЕЉАЛ, К, ЧК, ЈИВЕА ПАТКА, ЕОН, НЕБЈАТ, БОРСКИ ОКРУГ, СНС, ТАНТАМА, І, ПИТ, ВРЕЛА БОЉА, РЬ, ПОСТАЛАТИ, ЕЕОС, Т, СИ, АЛА, МОЛИТВА, НОТАР, АЛА, ПОЉРАВИЋ.

Кутак за родитеље

Имагинарни свијет дјеце

Када се дјевојчица брине о својој луткици, то не значи нужно да се припрема за улогу мајке у будућности, већ је замислила свијет у којем има млађу сестрицу о којој брине, јер мама и тата немају времена

Дјеца стварају имагинарне свијетове и то је врло важан дио њиховог развоја. Понекад стварају имагинарне пријатеље или сапутнике који им помажу да се суоче са друштвено неприхватљивим нагонима, или да избјегну одговорност за одређена дјела. На примјер, ако дијете нешто разбије, често ће посегнути за имагинарним пријатељем и окривиће њега за несташлук кажу стручњаци, а преноси портал "Клинфо".

А када се у дјечијој соби одвија драматична представа у којој дијете навлачи одјећу родитеља, заузима став одраслих и опонаша комуникацију одраслих, не види се заправо само о имитирању. Дјеца на тај начин сама себи доказују да имају снагу и предности одраслих, али им се то стално пориче јер су мали.

Користи од играња улога и претварања много су опширнији од чисто терапеутских и не види се ту само о игри. Претварање омогућује дјеци да иду даље од једнодимензионе информације која им је дата, да истражују опције и не прихватају прву идеју која им је презентована. Претварање и маштање пресудно је за развој креативности, емпатије, рјешавање проблема, али га дјеца користе и како би превладали страхове те истражили своје снове. У игри претварања дјеца подстичу акцију и нису у позицији да реагују на унапријед постављена правила од стране вршњака или одраслих. Ради се о врло важној експресији самог себе.

Када се претварају да су неко други, дјеца заправо често рјешавају своје емоционалне бриге и проблеме. За неке је то рјешавање страхова од напуштања, за друге превладавање осјећаја љуборомре, а неки игром рјешавају и суко-бе с чудовиштима - оним измишљеним попут вјештица или оних стварних попут смрти, злостављања или болести.

ВАЖНОСТ играња улога и претварања код дјеце

Норман Бростерман, аутор књиге „Смишљање вртића", открио је да су поједини велики умјетници похађали вртиће у којима дјеца креирају разне форме, структуре и слике са коцкама и блоковима разних облика, папирима изрезаним у разне геометријске облике, чачкалицама, осушеним сјеменкама и другим сличним приручним материјалима.

Бростерман је открио низ занимљивих паралела између радова које су поменути умјетници стварали у вртићу и оних по којима су у каснијем животу постали свјетски признати и познати.

Другим ријечима, добра играчка је она која је само десет одсто играчка, а 90 одсто дјечија машта и активност. Играчка не би требало све да ради умјесто дјеце. Луткица не би требало да плаче, пишки и спава, јер је на дјевојчици да сама осмисли како ће се њена лутка у одређеној игри понашати.

Ипак, претварање и уживљавање у друге улоге кроз креативне призоре и активности, није резервисано само за дјецу предшколског узраста. Маштање и упутшање у играње других улога важан је допринос здравом расту и развоју мозга, тијела и духа у сваком добу, објашњавају научници.

Култура

Читајте...

Гроздана Олујић, **ГЛАСОВИ У ВЕТРУ**

Мирослав Антић, **ПЛАВИ ЧУПЕРАК**

Награда "Оскар"

Девет филмова у ужем избору

ЛОС АНЂЕЛЕС - Девет филмова у ужем је избору за "Оскара" за најбољи страни филм, саопштила је америчка Академија за филм, преноје су агенције.

Од 65 понуђених, одабрано је девет филмова, а тај број биће смањен на пет када 2. фебруара буду саопштене номинације за "Оскара" у свим категоријама.

У конкуренцији за "Оскара" за најбољи филм снимљен изван енглеског говорног подручја су остварења "El Secreto de Sus Ojos" из Аргентине, "Самсон и Далила" из Аустралије, бугарски филм "The World Is Big and Salvation Lurks Around the Corner", као и "Пророк" из Француске.

Номинацију за "Оскара" могли би да добију и филмови "Бијела трака" (Њемачка), "Ајами" (Израел), "Келин" (Казахстан), "Winter in Wartime" (Холандија) и "Млијеко туге" (Перу).

Свечана додјела "Оскара" заказана је за 7. март.

"El Secreto de Sus Ojos"

Интернационални фото-маратон

Откривање непознатих градских прича

БАЊА ЛУКА - Интернационални фото-маратон биће одржан истовремено у седам градова у југоисточној Европи 13. фебруара у 11 часова и трајаће 24 часа.

У овом маратону, осим Бање Луке, учествују Печуј, Приштина, Русе, Херманштат, Скопље и Осијек.

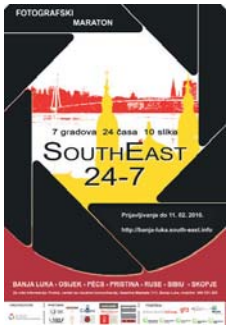

Најзанимљивија, најкритичнија, најзабавнија фотографија Бање Луке биће изложена 13. марта, а најбоља слика биће штампана као разгледница. На крају ће се упоређивати резултати са другим градовима југоисточне Европе, а најбоље фотографије биће представљене у Печују, који је проглашен главним градом европске културе 2010. године.

За овај маратон су потребни оштар поглед, креативност, 24 часа и дигитална камера. Главни циљ је описивање града на неконвенционалан начин, те проналажење скривених мјеста и откривање непознатих прича. В. Ш.

Берлин

Комплетни "Метрополис"

БЕРЛИН - Изложба "The Complete Metropolis" посвећена ремек-дјелу Фрица Ланга из доба нијемог филма, отворена је јуче у берлинском Музеју филма и телевизије, преносе њемачки медији. Љубитељи филма имаће прилику да 12. фебруара виде дугачку верзију "Метрополиса", за коју се дуго вјеровало да је изгубљена, а која садржи 25 минута више снимљеног материјала. Материјал је пронађен 2008. у Буенос Ајресу, помно рестаурисан и сада спојен са верзијом која је у биоскопима приказана јануара 1927. године.

Најскупљи филм тог времена, због којег је студију UFA који га је снимио пријетио банкрот, временом је постао култни филм и инспирисао је најзначајнија научнофантастична остварења седамдесетих и осамдесетих година прошлог вијека.

"Метрополис"

Кадар из филма "Рим, отворени град"

ФОТО: ГЛАС СРПСКЕ

Дјела италијанског неореализма у Републици Српској

Филмска чаролија "Отвореног града"

Умјесто помпе и гламура Холивуда, неореалистичку естетику одређује редукција - "сиромашни" биоскоп који приказује цијело богатство људског искуства. Први ту форму афирмише Роберто Роселин, казао Зоран Дотлић

ПИШЕ: ДЕЈАН ВУЈАНИЋ
dejanv@glassrpske.com

БАЊА ЛУКА - У седмици када се широм свијета обиљежава годишњица рођења једног од највећих филмских аутора, Федерика Фелинија, посјетиоци Музеја савремене умјетности РС и гледаоци Радио-телевизије Републике Српске имају прилику да погледају неке од најзначајнијих филмова италијанског неореализма.

Приказивање остварења Роберта Роселинија, Виторија де Сике, Пјер-Паола Пазолинија, Микеланђела Антониорија и Федерика Фелинија организовано је у оквиру изложбе "Године неореализма - смјернице италијанске фотографије (1945-1965)".

Узор

Филмови италијанског неореализма били су узор за више новохоливудских режисера седамдесетих година прошлог вијека, као што су Скорсезе и Касаветес, али и за документарни реални филм или Догму 95 - рекао је Зоран Дотлић.

ДЕКАДЕНЦИЈА послијератних богаташа

- Циклус је започео пројекцијом Роселинијевог филма "Рим, отворени град". Интересовање публике је велико. Вечерас се ревија наставља остварењем Виторија де Сике "Умберто Д" - рекла је портпарол Музеја савремене умјетности Републике Српске Бранка Шестић.

На Радио-телевизији Републике Српске циклус филмова италијанског неореализма завршава се вечерас емитовањем Фелинијевог "Слатког живота".

Према ријечима уредника филмског програма Радио-телевизије Републике Српске Зорана Дотлића, Фелинијев филм јасно показује изражену декаденцију новоствореног послијератних богаташа у италијанском друштву.

- Умјесто помпе и гламура Холивуда, неореалистичку естетику одређује редукција - "сиромашни" биоскоп који приказује цијело богатство људског искуства. Први који ту форму афирмише је Роберто Роселини и тако уводи ново раздобље у италијанском филму дјелом "Рим, отворени град" из 1945. године - казао је Дотлић.

Према његовим ријечима, Роселинијева искрена прича одвија се у позадини екстремних услова и испричана је основним алаткама неореализма: филм има природно освјетљење, камеру "из руке" и глумачку подјелу у којој су углавном натуршчици.

- Сама прича је базирана на истинитим догађајима који су се догодили током 1944. године у окупираној Италији и бави се преиспитивањем избора које људи морају да направе у рату. У центру дешавања су чланови покрета отпора и филм је трагично и емоционално истраживање њиховог духа и посљедица рата - истакао је Дотлић.

И послије Роселинија, додао је он, ускоро се и друге италијанске филмације окушавају у неореалистичком стилу, попут Виторија де Сике, чији се филмови данас сматрају класицима седме умјетности - "Умберто Д", "Чудо у Милану" и можда најпознатији "Крадљивци бицикла".

- "Крадљивци бицикла" су снимљени 1948. на улицама Рима и у атмосфери послијератне депресије и сиромаштва, и у њему углавном нема професионалних глумаца. Додатно признање је освајање "Оскара" због своје запањујуће снаге и вјеродостојности - нагласио је Дотлић.

Академски сликар Предраг Марјановић

Колонија "Стојановић" у Бањој Луци

ПРИЈЕДОР - Двадесетак радова насталих на прошлогодишњој ликовној колонији "Сретен Стојановић" ускоро ће бити постављени у изложбеном простору Банског двора Културног центра, гдје ће моћи да их погледа и бањолучка публика.

Да ће радови на постављању изложбе ускоро почети, потврдио је академски сликар Предраг Марјановић, који је био и учесник и селектор прошлогодишњег, петог сазива ове умјетничке колоније.

- Имајући у виду да су њени учесници била реномирана имена европске ликовне сцене, који су судбински и поријеклом везани за Приједор, као што су Љубомир Стахов, Бранко Миљуш, Биљана Гавриловић, Радован Крагуљ, Весо Совиљ, Зоран Бановић и Младен Каран, било је очекивано да ће и радови бити квалитетни - казао је Марјановић.

РЕНОМИРАНА имена ликовне умјетности

Он је додао да су сувишне ријечи којима би се представили аутори радова, јер су у питању умјетници који су задужили не само Приједор, већ и далеко шире просторе.

Према Марјановићевим ријечима, ова изложба биће прилика да Приједор, који слови за град сликара, још једном скрене пажњу на овај свој јединствени феномен и богатство, да је изњедрио читаву плејаду умјетника европског, па и свјетског ранга. С. Т.

Илустрована верзија романа "Сумрак"

ЛОС АНЂЕЛЕС - Први роман из серијала о вампирима Стефани Мајер "Сумрак" биће објављен у илустрованој верзији 16. марта ове године, саопштио је издавач Јен прес, а преноси Аксес Холивуд. Књига под називом "Twilight: The Graphic Novel" садржи оригинални текст употпуњен цртежима Јанга Кима. Продаваће се по цијени од 19,99 долара у тврдом повезу, а први тираж биће штампан у 350.000 примјерака. Издавач је саопштио да је Стефани Мајер учествовала у пројекту и давала одобрење за сваку илустрацију. Цртежи су рађени у црно-бијелој техници, а аутор је комбиновао азијске и западњачке технике цртања стрипова.

Дејан Стојиљковић, аутор романа "Константиново раскршће"

Живот већи од умјетности

Балкан је у својој суштини шизофрена средина и овде све некако функционише кроз крајности; принцип "златне" средине је резервисан за Швајцарце и Норвежане, па тешко може да прође код Немаца или нас Срба, јер смо и једни и други народи који теже екстремима, рекао Дејан Стојиљковић

РАЗГОВАРАО: ДЕЈАН ВУЈАНИЋ
dejanv@glassrpske.com

Један од најбитнијих "алата" код писаца и уметника уопште је машта. Историја ових простора је таква да постоје празна места, недоречености, крајеви које треба повезати.

Тада писац мора да импровизује и да употреби машту како би један догађај спојио са другим. Фабулу романа "Константиново раскршће" градио сам управо на тај начин и изгледа да сам то учинио довољно вешто да читаоци углавном не могу да разлуче где престаје историја, а почиње фикција.

Рекао је ово у интервјуу за "Глас Српске" писац из Ниша Дејан Стојиљковић, аутор књиге "Константиново раскршће", која већ неко вријеме изазива пажњу читалаца, а нашла се и у ужем кругу кандидата за НИН-ову награду.

ГЛАС: Цртач сте стрипова. Да ли је то имало утицаја на структуру приче и "цртање" призора?

СТОЈИЉКОВИЋ: Са цртањем сам се опростио одавно, јер сам сматрао да немам довољно талента за то, али сам зато остао у водама стрип-сценаристике и стрип-теорије. То ми је умногоме помогло код писања прозе, јер стрип има и визуелну и наративну димензију и оне се у њему на савршен начин преплићу. Било је занимљиво искористити те занатске трикове из стрипа у прози и неки критичари су то доживели као иновацију, мада су то пре мене урадили други писци попут Стивена Кинга, Нила Гејмена, Клајва Баркера... Свеједно, тако нешто је мало ко применио у домаћој књижевности и начин на који сам ја испричао своју причу у роману јесте доста другачији, пре свега сам водио рачуна о томе да читалац, баш као и у стрипу, може да "види" догађаје и ликове, да малтене учествује у радњи са њима и доживи све оно што је описано у књизи на начин који је мало више од пуке нарације.

ИСТОРИЈУ не граде краљеви

ГЛАС: У "Константиновом раскршћу" спајате "народну" и хришћанску митологију са нацистичким окултизмом. Колики утицај фикција у "стварном животу" има на обичног човјека?

СТОЈИЉКОВИЋ: Ништа ја ту нисам спајао, све то се заиста дешавало и ја сам, грубо речено, само преписао историју. За разлику од већине мојих колега, не гајим романтичне заблуде како је књижевност већа од живота већ, попут, рецимо Андрића, сматрам да никад неће бити уметности кадре да до краја опише и пренесе оно што најинтензивније осећамо у животу. Тако је и сам Други светски рат био само кулиса за једну другу, окултну причу, а тако је и наше овдашње поимање хришћанства у тесној вези са нашим старословенским наслеђем. Утицај свега тога на обичног човека је много већи него што се то иначе мисли. На крају крајева, историја целе цивилизације је изграђена од стране обичних људи, а не од стране краљева и царева.

Дејан Стојиљковић ФОТО: ГЛАС СРПСКЕ

ГЛАС: Колико је у књизи наглашена дихотомија: Нијемци-Срби, хришћанско-паганско, четници-комунисти и какав она има значај?

СТОЈИЉКОВИЋ: Та дихотомија постоји у приличној мери и наметнула се сама од себе. Балкан је у својој суштини шизофрена средина и овде све некако функционише кроз крајности; принцип "златне" средине је резервисан за Швајцарце и Норвежане па тешко може да прође код Немаца или нас Срба, јер смо и једни и други народи који теже екстремима. Хришћанско и паганско овде постоји од памтивека и његов најјачи симбол је управо сам император Константин, који је учинио пресудне ствари за хришћанство, а за све то време био и остао паганин. Однос комуниста и четника је нешто што савршено приказује карактер Срба као народа, где се браћа по крви убијају због идеолошких разлика. Све то има значај у суштинском, али и судбинском смислу, ево, прошло је више од пола века од Другог светског рата, а ми (овде мислим на читаву Европу) смо још заглављени тамо где смо и били.

ДИЛЕМА КНЕЗА ЛАЗАРА

Дејан Стојиљковић тренутно ради на рукопису романа чији је радни наслов "Дуге ноћи и црне заставе".

- У питању је прича из средњовековне Србије чија централна тема је први сукоб кнеза Лазара са султаном Муратом. Радња је смештена у пролеће 1386. године и има две наративне равни. Прва приповедна линија описује потрагу тројице витезова - Косанчића, Обилића и Топлице за загонетном реликвијом украденом из једног пограничног манастира, док се друга бави својеврсном фаустовском дилемом самог Лазара у освит турске најезде - казао је Дејан Стојиљковић.

Београдска филхармонија

Свјетска премијера

БЕОГРАД - Београдска филхармонија и виолиста Емилијан Даскал премијерно ће извести вечерас у великој сали Коларчеве задужбине "Концерт за виолу и оркестар" њемачког композитора Томаса Шмит-Ковалског, најавила је Филхармонија, а преноси Танјуг.

Програм концерта Београдске филхармоније, којим ће дириговати Кристијан Бранкуш из Румуније, употпуниће "Румунска рапсодија бр. 1" Жоржа Енескуа и "Недовршена симфонија" Франца Шуберта.

"Концерт за виолу и оркестар" Ковалски је посветио Даскалу, који је први став снимио за издавачку кућу "Наксос", у пратњи Симфонијског оркестра из Лајпцига. Ово дјело, чије ће прво јавно извођење слушати публика Београдске филхармоније, Ковалски је компоновао по угледу на романтизам, инспирисан стилом Шумана, Брамса и Брукнера.

Санденс фестивал у Парк Ситију

Нискобуџетна открића

"Tucker&Dale Vs. Evil" ФОТО: АГЕНЦИЈЕ

ПАРК СИТИ - Традиционални Санденс филмски фестивал отворен је јуче у Парк Ситију.

На манифестацији на којој се промовише независни и нискобуџетни филм и ове године очекују се нова филмска открића, као што је раније био случај са остварењима "Saw" или "Precious". Критичари посебно скрећу пажњу на филмове "Animal Kingdom" Дејвида Мичода и "Four Lions" Криса Мориса, који се налазе у свјетској драмској конкуренцији. Поред њих, много се очекује од два документарца, "Lucky" Џефрија Блица и "Space Tourists" Кристијана Фреја.

У програму предвиђеном за хорore (Midnight Screening) биће приказан филм "Tucker&Dale Vs. Evil" Илаја Крејга. Санденс филмски фестивал трајаће до 31. јануара.

Д. Ву.

Вијести

Пројекат

Јулија, ту сам

БЕОГРАД - Умјетник Арион Аслани представиће од 26. јануара у Магацину у Краљевића Марка пројекат "Инвитација за Јулију Стошек", којом позива Јулију Стошек, једног од најзначајнијих колекционара млађе генерације када је савремена умјетност у питању, да обрати на њега пажњу, јавиле су агенције. Асланијева поставка састоји се из принтова, једне слике и инсталације у простору, односно акције.

"Лоренс Оливије"

Награда публике

ЛОНДОН - Награда публике нова је категорија у којој ће се од ове године додјељивати британске позоришне награде "Лоренс Оливије", јавиле су агенције. Љубитељи позоришта гласаће до 1. фебруара за најбољи комад који се дуже вријеме изводи на лондонском Вест енду. У конкуренцији су, између осталих, представе "Blood Brothers", "Краљ лавова", "Mamma Mia", "Прљави плес" и "Стомп".

Радионица

Београд од А до Ш

БЕОГРАД - Радионица под отвореним небом за дјецу одржана је јуче у Музеју Вука и Доситеја. Ово је само једна у низу васпитно-образовних радионица на тему "Упознај Београд од А до Ш". Прва у низу амбијенталних прича, попут времеплова, малишане је вратила у нека давнашња времена, појашњавајући им саме почетке школства у Србији, са нарочитим освртом на двојицу великана којима је посвећен Музеј.

В. Ш.

Позориште

Јубиларне "Сваће"

БЕОГРАД - Комедија Карла Голдонија "Рибарске сваће", у режији Горана Рушкуца, данас ће по стоти пут бити изведена на сцени "Раша Плаовић" Народног позоришта у Београду, јавио је Танјуг. Премијера представе била је 4. јуна 2003. године, а ауторски тим, поред Рушкуца, који потписује и адаптацију текста, предводе драматург Молина Удовички-Фотез и сценограф Борис Максимовић.

Бања Лука

ВИЈЕСТИ ИЗ ПОРОДИЛИШТА

2 дјечака **3** дјевојчице

ГРАДСКИ ВОДИЧ

Важни телефони

Информације	1185
Хитна помоћ	124, 230- 620
Ватрогасци	123
ЦЈБ	122, 337-100
Тачно вријеме	1373
Метеоролошка станица	307-943
S.O.S. телефон (Линија за помоћ жртвама насиља у породици)	1264

болнице

Паприковац	342-100
Поликлиника	247-333

ординације

Деамедика	309-221
Еуромедик	216-875
Интермедик	216-661
Јелена	324-310
Фирена	437-222

апотеке

"Нова"	218-264
"Невен"	281-017
"Темпо"	310-044

превоз

Аутобуска ст.	090/513-000
Жељезничка станица	301-229
Аеродром Бања Лука	535-210
Билетарница (центар)	315-867

taxi

"А" такси	1500
Бањалучки такси	1544
Бел такси	1550
Еуро такси	1555
Макси такси	1551
Патрол такси	1533
Идеал такси	1545
Мобил такси	1566

хотели

"Босна"	215-681
"Палас"	218-723
"Идеја"	217-444
"Видовић"	217-217; 245-800
"Цезар"	326-400
"Гранд"	380-105
"Мериот"	222-870; 217-801

инспекција

Санитарна	244-475
Тржишна	348-710
Инспекција рада	348-730
Просвјетна	466-346
Комунална	306-464
Републичка управа за инспекцијске послове	213-624
Републички девизни инспекторат	300-434

кварови

Пријава кварова	300-384
Кварови на телефонима	1275

Мјештани Мотика блокирали пут техничкој екипи "Водовода"

Не плаћају дуг за воду и прикључак на мрежу

Дио становника овог насеља не измирује обавезе за утрошену воду из јавне Вукелића чесме, а није мали број дужника који су се нелегално прикључили на новоизграђени водовод, рекла Бранка Трнинић

У Мотикама никако да измире дуговања за воду ФОТО: Г. ШУРЛАН

ПИШЕ: СВЈЕТЛАНА ТАДИЋ
svjetlanat@glassrpske.com

Становници Мотика још нису измирили дуг "Водоводу" за утрошену воду. И поред тога настављају са нелегалним прикључењима на нову водоводну мрежу.

- Екипа "Водовода", која је у сриједу покушала да искључи 73 нелегално прикључена домаћинства, није успјела да обави свој посао, јер су мјештани изашли пред багере и онемогућили их. Интервенисала је комунална полиција и МУП - изјавила је "Гласу Српске" технички директор "Водовода" Бранка Трнинић.

Према њеним ријечима, крајње је вријеме да се мјештани Мотика легално прикључе на нову водоводну мрежу.

- Они то једноставно неће да ураде, јер су и даље прикључени на јавну Вукелића чесму - рекла је Трнинићева.

Она је нагласила да откако је направљен нови водовод домаћинства у Мотикама нелегално се прикључују на тај систем.

- Дио становника овог насеља не измирује обавезе за утрошену воду из јавне Вукелића чесме, а није мали број дужника који су се нелегално прикључили на новоизграђени водовод. Укупан дуг становника Мотика достигао је 73.161 марку - додала је Трнинићева.

УКУПАН дуг 73.161 марка

Како је нагласила Трнинићева, од јуна прошле године није било заинтересованих становника Мотика за легално прикључење.

- У децембру смо имали састанак у градској управи и тада је договорено да сви нелегални прикључци буду искључени, а да се јавна чесма остави до априла ове године - истакла је Трнинићева.

Како је рекла, "Водовод" је 11. јануара искључио 73 домаћинства која су имала нелегалан прикључак.

- Међутим, она су се поново нелегално прикључила и очигледно је да договор не можемо да постигнемо. Када су наше екипе за искључења у сриједу биле на терену, мјештани нису дали да се вода искључи. Пријетили су блокадом пута, а како комунална полиција и МУП нису могли да нам обезбиједе искључења, наше екипе су се вратиле - нагласила је Трнинићева.

Из "Водовода" поручују да ће до уторка у водоводном систему бити три секундарна крака мреже на које ће мјештани Мотика моћи званично и легално да се прикључе.

- Послије тога, поново ћемо искључити јавну чесму. Прикључак кошта од 600 до 700 марака, у зависности од удаљености шахта од цјевовода. Приликом легализације прикључка договоћемо начин измирења дуга за досад утрошену воду - рекла је Трнинићева.

МЈЕШТАНИ

Становници Мотика кажу да су сагласни да плате дуговања и прикључак "Водоводу", али не и 1.300 марака Административној служби града по основу Одлуке о учешћу грађана у градњи водовода.

- Људи мисле да су то платили кроз грађевинске дозволе. Није нам јасно зашто да дају 1.300 марака. Састаћемо се са представницима Административне службе града да видимо како ћемо то ријешити, јер становници не пристају да поред прикључка водоводу плаћају и то - рекао је предсједника Савјета мјесне заједнице Мотике Милан Крајиновић.

РЕПЕРТОАР

БИОСКОПИ МУЛТИПЛЕКС "ПАЛАС"

АВАТАР - sf спектакл (3D)
режија: Џејмс Камерун
улоге: Сем Вортингтон, Зои Салдана, Стипен Ленг
термини: 16.15, 19.30, 22.45 часова

ПРИЧА О ИГРАЧКАМА (3D) - анимирани
режија: Џон Ласетер, Аш Бренон, Ли Анкрих

гласови: Крешимир Микић, Ранко Зидарић, Пјер Меничанин
термини: 12 и 14 часова

ОДВУЦИ МЕ У ПАКАО - хорор
режија: Сем Рејми
улоге: Џастин Лонг, Лорна Ревер, Дилип Рао, Дејвид Пајмер
термини: 16.55, 19, 21 часова

ПАРАНОРМАЛНА АКТИВНОСТ - хорор
режија: Орен Пели
улоге: Кати Фитерстон, Миках Слот, Марк Фредрих
термини: 16, 22.20 часова

КОМПЛИКОВАНО ЈЕ - романтична комедија
режија: Ненси Мајерс
улоге: Мерил Стрип, Стив Мартин, Алек Болдвин
термин: 20 часова

ЛЕГЕНДА О МЕДВЈЕДУ - анимирани
режија: Арон Блејз, Роберт Волкер
гласови: Франьо Дијак, Тин Рожман, Едо Маајка, Давор Гобац
термини: 18 часова сваки дан, субота и недјеља у 12.30 и 14.30 часова

НАРОДНО ПОЗОРИШТЕ РЕПУБЛИКЕ СРПСКЕ

"Балон од камена - моја сјећања", црна комедија нарави Р. Смиљанић, Велика сцена, вечерас у 20 часова

"Кокошка", комедија Н. Кољаде, Велика сцена, 23. јануар у 20 часова

ДЈЕЧИЈЕ ПОЗОРИШТЕ РЕПУБЛИКЕ СРПСКЕ

"Петар Пан", аутор: Игор Бојовић, режија: Југ Радивојевић, 23. јануар у 18 часова и 24. јануар у 11 часова

ГРАДСКО ПОЗОРИШТЕ ЈАЗАВАЦ

"Тајни дневник Адриана Мола", 28. јануар у 20 часова

МУЗЕЈ РЕПУБЛИКЕ СРПСКЕ

Стална изложбена поставка - "Од праисторије до савременог доба"
Мултимедијална изложба - "Јасеновац"
Изложба фотодокумената - слике разорене Бање Луке послије земљотреса 1969. године
Изложба "Фотографије Трескавице", аутор: Тихомир Голијанин

МУЗЕЈ САВРЕМЕНЕ УМЈЕТНОСТИ РЕПУБЛИКЕ СРПСКЕ

Изложба "Године неореализма - смјернице италијанске фотографије", отворена до 31. јануара

БАНСКИ ДВОР - КУЛТУРНИ ЦЕНТАР

Изложба икона манастира Градачац
Изложба докумената и фотографија Архива Републике Српске посвећених бањолучком земљотресу из 1969. године

LTG ГАЛЕРИЈА

Изложба "Путовање у магли", аутор: Горан Митровић, отворена до 31. јануара

Плаћање паркинга SMS-ом од 1. фебруара

Дугонајављивано плаћање паркинга SMS поруком у Бањој Луци требало би коначно да почне 1. фебруара.

- Сва паркинг мјеста у граду биће покривена овим системом, а возачи ће моћи на неколико бројева да пошаљу SMS са регистарском ознаком за уплату паркинг сати, што зависи од зоне у којој се налази паркинг мјесто, али и од тога коју карту желе да купе, цјелодневну или само за један сат - рекли су у Одсјеку за паркинге и гараже у Административној служби града. Т. П. Ц.

ФОТО: ГЛАС СРПСКЕ

Неопходна подршка вишечланим домаћинствима за подизање дјеце

Јован Радовановић, предсједник Удружења породица са четворо и више дјеце

Незапосленост мука вишечланих породица

Желимо да друштву укажемо на чињеницу да они који су створили вишечлане породице нису нерадници који само траже помоћ, него људи који се храбро боре за своју егзистенцију и заслужују више поштовања, рекао Јован Радовановић

ПИШЕ: СВЈЕТЛАНА ГАЈИЋ
svjetlanag@glassrpske.com

У 80 одсто породица са четворо и више дјеце које су чланови нашег удружења један или оба родитеља су незапослени, што отежава њихов ионако тежак социјални положај.

Ово је за "Глас Српске" рекао предсједник Удружења породица са четворо и више дјеце Јован Радовановић.

- Морам да кажем да Удружење броји око 400 породица и да је њихово социјално стање изузетно тешко - изјавио је Радовановић.

Он је додао да се надлежним институцијама настоји указати на проблеме незапослености и становања са којима се највише бори ова категорија становништва.

- Важна активност нашег удружења је да друштву укажемо на чињеницу да они који су створили вишечлане породице нису нерадници, који само траже помоћ, већ су то људи који се храбро боре за своју егзистенцију и заслужују више поштовања - рекао је Радовановић.

УДРУЖЕЊЕ броји око 400 породица

Према његовим ријечима, дјечији додатак се добија само за треће дијете и износи 200 марака, а за пето и свако сљедеће дијете се не добија никаква помоћ, тако да породице са четворо и породице са четрнаесторо дјеце, којих у удружењу има три, примају иста средства.

- Стално слушамо причу о борби против бијеле куге, а друштво слабо шта чини да помогне вишечланим породицама, али и подстакне рађање - нагласио је Радовановић.

Још је истакао да у удружењу имају планове за сљедећи период.

- Прије свега планирамо да предложимо Административној служби града да се у сарадњи са Институтом за пољопривреду, Пољопривредном школом и Центром за развој и унапређење села организују стручна предавања и едукација за чланове нашег удружења који би се бавили пољопривредом, сточарством и воћарством. Такође, поднијели смо захтјев да се одобре средства нашим члановима којима треба помоћ у грађевинском материјалу - рекао је Радовановић.

Из Фонда "Петар Кочић" издвајају се средства за стипендију ученика и студената из породица са четворо и више дјеце с подручја града.

- Започет је и пројекат изградње осам кућа за социјално угрожене породице с петоро и више дјеце, који се изводи у сарадњи са Министарством за породицу, омладину и спорт РС. Такође, градске власти су Удружењу породица са четворо и више дјеце обезбиједиле и бесплатно коришћење просторија за рад. Трудимо се да им олакшамо свакодневицу - кажу у Административној служби града.

Дружење близанаца

- Истакао бих добру сарадњу са Савезом великих породица Војводине, гдје ћемо средином године ићи на Међународно дружење близанаца. Такође већ трећу годину заредом организујемо дружење близанаца на Међународни дан породице, 15. маја. Лани смо на тај дан организовали крштење 27 дјеце из нашег удружења - рекао је Јован Радовановић.

Јован Радовановић

ГРАДСКЕ ВИЈЕСТИ

Одржано предавање о тражењу запослења

Организација ампутираца "Удас" у сарадњи са Иницијативом преживјелих од мина из Тузле организовала је јуче једнодневна тренинг-предавања "Како постати активан тражилац посла".

- Циљ овог тренинга, на којем је учествовало 21 лице, био је оснаживање преживјелих жртава мина кроз изградњу њихових капацитета у остваривању економске независности, едукација радно способне урбане популације грађана о савременим методима тражења посла - истакли су у Организацији "Удас".

Обрађене су теме како и гдје тражити посао, припрема биографија за слање на конкурсе, вјештина личног представљања потенцијалном послодавцу као и правила и принципи излагања приликом интервјуисања за посао...

Т. П. Ц.

Планинари прошли крупским стазама

Планинари "Мањаче" ФОТО: ГЛАС СРПСКЕ

Планинарско друштво "Мањача" организовало је поход планинским стазама у Крупи на Врбасу.

- Прешли смо око 20 километара за око шест часова. Мислили смо да наставимо даље, али су нас у томе омели густа магла и снијег. Учесници, којих је било око четрдесетак, били су уморни, али и презадовољни пређеним и вођеним током овог узбудљивог путовања - рекла је предсједник Планинарског друштва Гордана Амиџић.

Она је додала да ускоро планирају да пјешаче до манастира Гомионица.

- Трудимо се да стално организујемо походе за наше активне чланове, који се радо одазивају - нагласила је Амиџићева.

С. Г.

За одржавање потока 480.000 марака

За одржавање и чишћење регулисаних и нерегулисаних потока на урбаном подручју града ове године из градског буџета биће издвојено 480.000 марака.

- То подразумијева ручно и машинско чишћење отпада, уклањање самониклог грмља, кошење коровишта, те остале послове одржавања и чишћења водотока. У ову групу спадају потоци Јуларац 1 и 2, Мочила, Подстранац, Ђурђевац, Ченића поток, Д. В. Копање и Дубочац - стоји у Програму заједничке комуналне потрошње.

Осим тога биће одржавани и потоци у Козарској и улици Од Змијања Рајка те Талијанов поток, Бијели поток, Сухи поток, Ребровац и Шарговачки поток.

С. Т.

МАТИЧНИ УРЕД

Рођени:

Јована Тривић, кћи Јована и Наташе; Вукашин Бајић, син Жељка и Милијане; Никола Убипарип, син Милана и Гордане; Ђорђе Трипић, син Велибора и Драженке; Тамара Ковачевић, кћи Младена и Јадранке; Дуња Шикањић, кћи Славка и Мирјане; Ања Микановић, кћи Дарка и Гордане; Мила Моравац, кћи Бориславa и Славице; Андрија Мирић, син Данијела и Дајане; Марко Пешић, син Игора и Ведране; Емин Топлић, син Есада и Емине; Марија Вишић, кћи Раде и Сњежане; Никола Павичар, син Давора и Гордане; Тијана Јашић, кћи Младена и Мире; Анабела Старчевић, кћи Драгана и Слађане; Милош Лукајић, син Миодрага и Далиборке; Јована Топић, кћи Славише и Маријане.

Умрли:

Текља (Иван) Семењук, рођена 1914. године.

ПАЖЊА

Санација Центра за малољетнике

Канцеларија италијанске кооперације у склопу пројекта "Превенција ризичног понашања младих" донирала је средства за санацију и опремање простора за Дневни центар за малољетне преступнике, потврђено је "Гласу Српске" у Центру за социјални рад.

Иначе, Дневни центар за малољетне преступнике дјелује у склопу Центра за социјални рад. Т. П. Ц.

Фељтон

ЖЕНА У ИСТОРИЈИ ЕВРОПЕ
(Рат и геноцид у Европи)

(15)

ФОТО: АРХИВА

У Другом свјетском рату регрутоване и старице

ГИЗЕЛА БОК

С Другим светским ратом жене су поново ушле у ратну индустрију или су се прихватиле других послова који су били проглашени важним за рат и то како оне које су до тада радиле у другим бранша̄ма, тако и оне које нису биле запослене. Највише су порасли број и стопа запослених жена у оним земљама у којима су у претходном периоду били на ниском нивоу и осликавали незапосленост жена.

Најмање су скочили у Немачкој, где су још 1939. били виши него у другим западним земљама и где више није било незапослених жена. На врхунцу рата, 1943. број запослених жена (укључујући и оне запослене у војсци, којих је у Великој Британији и Немачкој било око пола милиона, али без пољопривреде) са више од 14 година старости у Великој Британији је износио 42, у САД 37 и Немачкој 45 процената.

"Сестре у смеђем" одијелу

У Француској је од 1944. до 1949. број жена запослених ван пољопривреде скочио са 14 на 23 процента од укупно запослених жена, док је у Енглеској удео радница у укупном броју радника између 1939. и 1943. скочио са 10 на 34 одсто. У Француској је, као и у Немачкој, удео жена запослених у пољопривреди био традиционално висок (у Немачкој је њихов број 1939. године са шест милиона био четири пута већи него у Великој Британији). Многи од 4,7 милиона француских и 11,5 милиона немачких војника оставио је своју жену као главну радну снагу у сеоском домаћинству.

Многи од 4,7 милиона француских и 11,5 милиона њемачких војника оставили су своје жену као главну радну снагу у сеоским домаћинствима

Од 1941. до 1943. за британске жене одређена је обавеза пријављивања, која је постепено пооштравана: најприје је важила за жене од 19 до 40 година, затим и за оне од 45 и 50 година, при чему је било протеста против "регрутовања бака"

Односи

У књизи Жена у историји Европе Гизела Бок сабрала је своја вишегодишња истраживања и знања о европској дебати о родним односима и пружила увод у једну од најважнијих тема историје континента. Уважавањем суштинских идеја и идеала жена, њихове перцепције односа између полова и борбе за грађанска, политичка и друштвена права, ауторка женама из прошлости омогућава да "дођу до ријечи".

Њихов рад је и у Француској и у Немачкој био неопходан за снабдевање становништва (мада се немачка користила и пљачком освојених области); упркос томе - или због тога - у обе земље је током рата у укупном броју запослених жена смањен проценат оних које су радиле у пољопривреди (у Немачкој са 40 на 14 одсто). Жене су, као и тридесет година пре тога, поново постале видљивије у јавности: као кондуктерке у трамвајима, иза шалтера поште или железнице или као сестре Црвеног крста (у Немачкој и "сестре у смеђем"). Многе жене преузимале су неплаћене активности, које су у рату постале посебно важне: у Немачкој у националсоцијалистичкој служби народне помоћи или на збрињавању сиромашних током зиме, у Немачкој, Француској и Великој Британији при евакуисању деце из бомбардованих градова (у Немачкој је на пола милиона процењен број радне снаге која је 1945. са бомбардовањем остала без посла у ратној индустрији, па је морала бити распоређена на друга места).

У Великој Британији и Немачкој се у почетку тежило да се жене пропагандом покрену на рад током рата, при чему се ослањало на добровољност. Међутим, ни у једној од те двије земље то се није показало довољним. После жестоких расправа - у обе земље оне нису биле ограничене само на владе, већ их је било и у јавности - посегло се на крају за другим средствима.

У ЊЕМАЧКОЈ ПОЛА
милиона радника остало без посла у ратној индустрији

Од 1941. до 1943. за британске жене одређена је обавеза пријављивања, која је постепено пооштравана: најпре је важила за жене од 19 до 40 година, затим и за оне од 45 и 50 година, при чему је било протеста против "регрутовања бака"; у почетку су биле изузете мајке деце испод 14 година, а од 1942. и удате жене (иако је то остало спорно). У Немачкој је од 1939. постојала забрана давања отказа и 1943. обавеза пријављивања. Она се односила на све жене од 17 до 45 година, осим на труднице и мајке мале деце или најмање двоје деце испод 14 година (што је одмах довело до правог бејби-бума); та граница је 1944. подигнута на 50 година, чак су се и мајке мале деце морале пријавити служби за запошљавање уколико су имале где да збрину дете. Режим из Вишија је 1942. увео - под немачким притиском - обавезу пријављивања и више пута је пооштрио до 1944: најпре је важила само за неудате жене између 21 и 35 година, потом за све између 18 и 45; никада, међутим, није важила за мајке. Мајке, удате жене и домаћице су у све три земље биле у центру конфликата око укључивања жена и "изузетака".

Спречавање неправди

Свуда се радило о тежини женског рада у кући, који је управо током рата био још обимнији него иначе, и могућности његовог повезивања са принудним запошљавањем, при чему се појавио и проблем мобилности, распоређивање на рад ван места становања. Усред рата, дакле, вођена је расправа о кућном раду жене. Она се одвијала на нивоу владе и надлештава у којима су се жене морале пријављивати, добила је у штампи доста простора, док су у Великој Британији у њој учествовале и парламентарке и велике женске организације: било да се ради о популаризацији запошљавања, било да је реч о спречавању неправди.

У Немачкој су, пре свих, радници, али и раднице - према старом маниру класне борбе, како је ширила служба безбедности - негодовали против жена из "бољих кругова" које су хтеле да избегну залагање за отаџбину; заправо, међутим, 58 одсто удатих жена, које 1939. још нису биле запослене, биле су жене радника. Према једној британској анкети, многе од жена које су поздравиле обавезу пријављивања очекивале су да спадају у "изузетке". Слично као и у Немачкој, сматрале су: "Имам довољно посла и код куће", или су се окретале против пребацивања да су "забушанти", тврдећи да је њихов рад у кући довољно користан.

И поред тога, на врхунцу рата је трећина запослених и удатих Британки имала децу старости испод 14 година; у немачким градовима са преко 200.000 становника било их је 38 одсто. У Великој Британији је 1944. било обданишта за четвртину предшколске деце радница у ратној индустрији; у немачкој их је било више, било због закона о заштити запослених мајки (1942) који је регулисао отварање обданишта, било зато што су их бројна предузећа, локалне заједнице, женске и социјалне организације и саме отварале.

(Наставиће се)

Догодило се на данашњи дан

22. јануар 1440. године

Рођен Иван Велики

1440 - Рођен је велики московски кнез Иван III Васиљевич, назван Иван Велики. Ослободио је Русију вазалства одбивши да Монголима плаћа данак, ојачао монархију и окончао "прикупљање руских земаља". Послије доласка на власт 1462. прикључио је Русији више кнежевина, укључујући Твер, Ростов и Новгород, а 1480. ослободио је монголске власти. Настојао је да ојача централну власт и 1497. издао јединствен "Судбеник" за Русију. Започео је зидање московских кремаљских палата и утврђења какве данас познајемо.

22. јануар 1506. године

Основана папска гарда

1506 - Установљена је папска Швајцарска гарда, посебна војна организација задужена за личну безбједност поглавара Римокатоличке цркве и папске државе (данас Ватикан). Установио ју је папа Јулије II (1503-1513). Швајцарска гарда и данас постоји у Ватикану, а током историје низ европских дворова имао је швајцарске гардисте, попут бурбонске Француске, Савоје (Сардиније), Тоскане, Напуља, Саксоније, Холандије, извјесно вријеме и Аустрије. Папска гарда више је симобилна оружана снага која је имала превасходно церемонилани карактер у Католичкој цркви.

22. јануар 1871. године

Побуна радника у Паризу

1871 - У Паризу су избиле демонстрације радника које су под вођством француског револуционара Луја Огиста Бланкија прерасле у устанак против власти, која је припремала предају града пруским трупама. Власти су одбациле захтјев устаника да створе комуну ради отпора пруској војсци и на побуњенике су послале два батаљона мобилне гарде који су испред градске вијећнице отворили ватру и у крви угушили устанак. Влада је потом прогласила опсадно стање и забранила све скупове.

НАТЈЕЧАЈ/КОНКУРС

Тражи се 1 Аутоелектричар , 1 Аутомеханичар , 1 Електромеханичар за пријем у стални радни однос у пословници Б. Лука из Б. Луке или околине уз обавезан пробни рад. Предност кандидатима са радним искуством.

Пријаве са животописом слати на адресу:
Цида д.о.о
Потпоље бб
88260 Читлук
Тел: 036 640 156
Mail: vilicari@dzida.ba

Друштво за управљање инвестиционим фондовима
"Еуроинвестмент" а.д. Бања Лука
Његошева 50
тел: 051-355 980, факс 051-355 981

објављује

О Б А В Ј Е Ш Т Е Њ Е

о нето вриједности имовине
Затвореног инвестиционог фонда са јавном понудом "Еуроинвестмент Фонд " а.д. Бања Лука

Обавјештавамо акционаре Затвореног инвестиционог фонда са јавном понудом "Еуроинвестмент Фонд" а.д. Бања Лука о нето вриједности имовине фонда и нето вриједности имовине по акцији, за октобар-новембар-децембар 2009. године са упоредним показатељима за исти период 2008. године и то како слиједи :

(у КМ)

ОКТОБАР	2009. год.	2008. год.
Нето вриједност имовине Фонда	21.184.103,40	16.566.449,50
Нето вриједност имовине Фонда по акцији	19,57	15,30
НОВЕМБАР	**2009. год.**	**2008. год.**
Нето вриједност имовине Фонда	20.424.829,70	13.357.853,55
Нето вриједност имовине Фонда по акцији	18,87	12,34
ДЕЦЕМБАР	**2009. год.**	**2008. год.**
Нето вриједност имовине Фонда	19.892.570,58	12.458.301,39
Нето вриједност имовине Фонда по акцији	18,38	11,51

Извјештаји о нето вриједности имовине Затвореног инвестиционог фонда са јавном понудом "Еуроинвестмент Фонд" а.д. Бања Лука доступни су свим акционарима у просторијама Друштва за управљање инвестиционим фондовима "Еуроинвестмент" а.д. Бања Лука , ул. Његошева број 50.

РЕПУБЛИКА СРПСКА
Министарство за просторно уређење,
грађевинарство и екологију
Бања Лука
Трг Републике Српске 1

На основу члана 35. и члана 80. Закона о заштити животне средине - Пречишћени текст ("Службени гласник Републике Српске", бр. 28/07 и 41/08) и члана 2. Уредбе о постројењима која могу бити изграђена и пуштена у рад само уколико имају еколошку дозволу ("Службени гласник Републике Српске", број 7/06) Министарство за просторно уређење, грађевинарство и екологију обавјештава заинтересовану јавност

О ПОДНОШЕЊУ ЗАХТЈЕВА ЗА ИЗДАВАЊЕ ЕКОЛОШКЕ ДОЗВОЛЕ

За постројење за одсумпоравање димних гасова у Термоелектрани Угљевик
Подносилац захтјева: ЗП "РУДНИК И ТЕРМОЕЛЕКТРАНА УГЉЕВИК" А.Д. Угљевик

Дана 13.1.2010. године подносилац захтјева ЗП "РУДНИК И ТЕРМОЕЛЕКТРАНА УГЉЕВИК" А.Д. Угљевик, као инвеститор, предао је Министарству захтјев за издавање еколошке дозволе за постројење за одсумпоравање димних гасова у Термоелектрани Угљевик.
Заинтересована јавност може извршити бесплатан увид у захтјев за еколошку дозволу и приложену документацију у просторијама општине Угљевик, у року од 30 дана од дана објављивања овог обавјештења.
У овом року заинтересована јавност може поднијети овом министарству мишљење о захтјеву и приложеној документацији, у писаној форми.

Министар
Фатима Фетибеговић, дипл. инж. арх.

ЗДРАВСТВЕНА УСТАНОВА
АМБУЛАНТА "МЕДИКАРТ" АД
БАЊА ЛУКА, Ул. Ј. Дучића 25

На основу члана 246. Закона о предузећима РС ("Сл. гласник РС", бр. 24/98, 62/02, 66/02, 97/04, 34/06) и члана 36 Статута Здравствене установе амбуланта "Медикарт" АД Бања Лука, ул. Ј. Дучића 25, Управни одбор друштва

САЗИВА

XI редовну Скупштину акционара друштва која ће се одржати 15.2.2010. године у 12 часова у сједишту друштва.

За XI Скупштину предлаже се сљедећи

ДНЕВНИ РЕД

1. Избор предсједавајућег Скупштине и радних тијела (Верификационе комисије, бројача гласова, записничара и овјеривача записника).
2. Разматрање и усвајање Извода из записника са X Скупштине акционара.
3. Разматрање и усвајање извјештаја о раду и годишњег обрачуна за 2009. г.
4. Разматрање и усвајање извјештаја о раду Управног одбора за 2009. г.
5. Разматрање и усвајање извјештаја о раду Надзорног одбора за 2009. г.
6. Разматрање приједлога и доношење одлуке о расподјели добити за 2009. г.
7. Разматрање приједлога и доношење одлуке о смањењу броја чланова Управног одбора.
8. Разно

Материјали за Скупштину су доступни акционарима у сједишту друштва, а увид се може извршити сваког радног дана од 8 до 12 часова од петог дана од објављивања сазива до дана одржавања Скупштине акционара.

УПРАВНИ ОДБОР АД

Фабрика намјештаја
АД "Ентеријер" - у стечају Которско -Добој
Добој: 18.1.2010. године

На основу Одлуке Скупштине повјерилаца од 21.12.2009. године, Фабрика намјештаја АД "Ентеријер" - у стечају Которско-Добој, објављује;

ОГЛАС

за продају покретне имовине по спецификацији и некретнина, посјед и право располагања Фабрике намјештаја АД "Ентеријер"- у стечају Которско-Добој, јавним надметањем системом затворених коверата.

Фабрика намјештаја АД "Ентеријер" - у стечају Которско-Добој, продаје сљедеће некретнине и покретну имовину по спецификацији:

1- На локалитету Трново Поље:

Земљиште и привредне зграде површине 58.426 м² уписане на А.Д. "Ентеријер" - у стечају, Которско - Добој као посједник-држалац, у П.л. број 1181, К.О. Которско са 1/1, што одговара укњижби у З.К. ул. број 21, К.О. Которско као државно власништво са 1/1, а на основу уговора о преносу права кориштења од 20.10.1999. године, укњижено је право располагања на непокретности А листа у корист Фабрике намјештаја А.Д. "Ентеријер" Которско-Добој, а такође у истом З.к. улошку на истом субјекту уписа дана 17.5.2008. године забиљежено је отварање стечајног поступка.

Земљиште и привредне зграде из тачке 1. огласа се састоји из сљедећих катастарских честица-парцела;

- к.ч. број 2453/6, Економско двориште Трново Поље, површине 16.474 м² и
  Привредна зграда Трново Поље, површине 2.119 м²,
уписана у П.л. број 1181, К.О. Которско, по новом операту, што одговара к.ч. број 252/1, Трнопоље, Пословна зграда у привреди и двориште, укупне површине 18.593 м², уписана у Зк. ул. број 21, К.О. Которско, по старом операту.

- к.ч. број 2453/8 Двориште Трново Поље, површине 30.371 м²,
  Привредна зграда Трново Поље површине 9.319 м² и
  Привредна зграда Трново Поље површине 143 м², уписана у П.л. број 1181, К.О. Которско, по новом операту, што одговара к.ч. број 171/3, (нису усаглашене површине старог и новог премјера), двориште, помоћна зграда у привреди, пословна зграда; укупне површине 37.453 м², уписана у Зк. ул. број 21, К.О. Которско, по старом операту.

За продају свих наведених некретнина из тачке 1. огласа и све покретне имовине по спецификацији одређује се заштитна цијена од 1.000.000,00 КМ испод које цијене се не може извршити продаја.

Јавно отварање и објављивање писмених понуда одржаће се дана 24.2.2010. године у пословним просторијама Фабрике намјештаја АД "Ентеријер" - у стечају Которско-Добој у Которском са почетком у 12 часова. Понуде се подносе у писменом облику на адресу: Фабрика намјештаја АД "Ентеријер" - у стечају Которско-Добој, са назнаком НЕ ОТВАРАТИ - учешће на јавном надметању, најкасније до краја радног дана који претходи дану одржавања јавног надметања.

Право учешћа на јавном надметању имају сва физичка и правна лица која уплате кауцију у износу од 50.000,00 КМ на жиро рачун број 555008010429732 4 Фабрике намјештаја АД "Ентеријер" - у стечају Которско-Добој дан прије одржавања јавног надметања и о уплати кауције доставе доказ на јавном надметању.

Стечајни управник задржава право да одбије било коју или све понуде.

Рок уплате постигнуте цијене на јавном надметању је 30 дана од дана одржаног јавног надметања, а у противном продавац ће задржати уплаћени износ кауције.

Некретнине и покретна имовина се продају у виђеном стању и правном и фактичном статусу и исте се могу погледати као и добити спецификацију покретне имовине сваким радним даном од 9 до 11 часова, с тим да се јаве на портирници Фабрике намјештаја АД "Ентеријер" - у стечају у Которском.

Порез на промет непокретности и права, ПДВ-а, као и све трошкове преноса власништва са продавца на купца, као и трошкове нотара, сноси купац.

Све додатне информације могу се добити на телефон број 065-532-418 од стечајног управника Ђурђевић Лазе из Шамца.

Напомена: Продаја оглашених некретнина и покретне имовине у овом огласу, ће се извршити и уколико се на лицитацију пријави само један учесник.

Стечајни управник
Ђурђевић Лазо, дипл. ецц.

ОСНОВНИ СУД У БАЊОЈ ЛУЦИ
Број:71 0 П 050408 05 П
Бања Лука, 28.12.2009. године

Основни суд у Бањој Луци, судија Благоја Драгосављевић, у парници тужиоца Поповић Александра из Бање Луке, заступан по адвокату Горјанки Марјанац, против Републике Српске, заступане по Правобранилаштву РС и против Тргић Душана из Добоја, ул. Колубарска 82, сада непознатог боравишта, ради накнаде штете, донио је:

Р Ј Е Ш Е Њ Е

Главна расправа се заказује за 02.03.2010. године, са почетком у 8.30 часова, о чему се обавјештавају пуномоћник тужиоца и заступник тужене Републике Српске, упозорени по члану 97. ЗПП РС о посљедицама недоласка на главну расправу. Тужилац ће на главној расправи провести доказе читањем: забиљешке о саобраћајној незгоди, број 96/99 од 21.03.1999. године, рјешења Суда за прекршаје Добој, број 604/99 од 14.06.1999. године, записника о оштећењу возила број 21/99 од 30.03.1999. године, вансудског захтјева за накнаду штете од 23.04.1999. године и машинским вјештачењем ради утврђивања чињеница о висини материјалне штете на возилу тужиоца, по сталном судском вјештаку Кнежевић Зорану из Бање Луке.
Тужени Тргић Душан који не станује на адреси посљедњег познатог боравишта позива се да приступи на рочиште за главну расправу у згради Основног суда у Бањалуци, ул. Владике Платона бр. 2, спрат 1, судница 46, и упозорава се да уколико на рочиште за главну расправу не дође, исто ће бити проведено у његовој одсутности. Позив туженом на главну расправу се сматра уредно достављеним истеком рока од 15 дана од дана објављивања.

Sudija
Blagoja Dragosavljević

oglasi@glassrpske.com marketing@glassrpske.com
Глас Српске
ДНЕВНИ ЛИСТ РЕПУБЛИКЕ СРПСКЕ БАЊАЛУКА
www.glassrpske.com

Тужним срцем јављамо родбини и пријатељима да је дана 20.1.2010. године, у 48. години живота, након краће болести преминула наша драга

ВЕРА
(Станоје)
ВИШЕКРУНА

Сахрана ће се обавити 22.1.2010. године у 14 часова на Ребровачком гробљу у Бањој Луци.
Ожалошћени: супруг Горислав, син Марко, кћерка Милица, сестре Весна и Дијана, породице Вишекруна, Кучук и Јанковић, те остала многобројна родбина, комшије и пријатељи

Б-2 Ф

Посљедњи поздрав радној колегиници

ВЕРИ
ВИШЕКРУНА

Колектив Радио-телевизије Републике Српске

Б-2 Ф

Посљедњи поздрав драгој колегиници

ВЕРИ
ВИШЕКРУНА

Радне колеге из Економско-финансијског сектора

Б-2 Ф

Посљедњи поздрав драгој колегиници

ВЕРИ
ВИШЕКРУНА

Радници и сарадници РТВ таксе

Б-2 Ф

Посљедњи поздрав драгој супрузи и мајци

ВЕРИ

од супруга Горислава, сина Марка и кћерке Милице.

А-8 Ф

Посљедњи поздрав драгој мајци

ВЕРИ

од сина Марка и кћерке Милице.

А-8 Ф

Посљедњи поздрав драгој сестри

ВЕРИ

од сестре Весне са породицом.

А-8 Ф

Посљедњи поздрав драгој сестри

ВЕРИ

од сестре Дијане.

А-8 Ф

Посљедњи поздрав драгој

ВЕРИ

од јетрве Наде и синовца Синише са породицом.

490/010 А-1 М

Посљедњи поздрав драгој стрини

ВЕРИ

од синовца Драгана, Тање и Таше.

490/010 А-1 М

Посљедњи поздрав драгој

ВЕРИ
ВИШЕКРУНА

Бране, Ранка, Вања и Сања

461/010 А-1 М

Тужно сјећање на драгу баку

ЈАГОДУ
ТРНИНИЋ

Унука Бранка и Црни

472/010 А-1 М

Дана 23.1.2010. године навршава се тужна година дана од смрти наше драге

ЈАГОДЕ
ТРНИНИЋ

Тога дана у 10.30 часова посјетићемо њену вјечну кућу на породичном гробљу Рекавице, положити цвијеће и запалити свијеће.
Позивамо родбину и пријатеље да нам се придруже.
Син Милодраг, снаха Јелена, унуци Бојан, Игор и Бранко

487/010 А-4 М

Дана 23.1.2010. године навршава се година дана од смрти наше драге

ЗОРКЕ
СТОЈАКОВИЋ

Тога дана у 11 часова посјетићемо њену вјечну кућу на Ребровачком гробљу, положити цвијеће и запалити свијеће.
Позивамо родбину и пријатеље да нам се придруже.
Кћерка Винка и унук Сандро

486/010 А-4 М

oglasi@glassrpske.com
marketing@glassrpske.com
www.glassrpske.com
ДНЕВНИ ЛИСТ РЕПУБЛИКЕ СРПСКЕ
Глас Српске

На гробљу Сарића Остоје, у суботу, 23. јануара, у 13 часова дићемо полугодишњи помен сину, оцу и супругу

ВЕЛИБОРУ ОСТОЈИЋУ

Пресрећни смо што смо те имали. Тужни јер си нас оставио када си нам био најпотребнији.
Ожалошћени: мајка Мијољка, супруга Сњежана, синови Александар, Бојан и Василије, ташта Анђа

24/08 Б-2 Е

Дана 22.1.2010. навршава се тужна година дана од смрти наше драге

БРАНИСЛАВЕ (Стјепана) (рођ. Херман) ЈОЛЏИЋ

У суботу, 23.1.2010. године, у 12 часова посјетићемо њену вјечну кућу на гробљу "Свети Пантелија" - Борик, положити цвијеће и упалити свијеће.
У нашим срцима и мислима живјећеш вјечно.
Ожалошћене породице: Јолџић, Ћелић и Херман

483/010 Б-2 М

Дана 25.1.2010. године навршавају се двије године како није са нама наш драги супруг, отац, свекар и дјед

МИЛАН БЈЕЛАЈАЦ

У недјељу, 24.1.2010. године, у 11 часова посјетићемо његову вјечну кућу на Новом гробљу и одати помен.
Позивамо родбину, кумове, пријатеље и комшије да нам се придруже.
Његови супруга Даница, син Младен, снаха Зденка и унук Гајо

492/010 А-6 М

Тужно сјећање на нашег драгог пријатеља

МИЛОРАДА - МИЋКА ЛАКИЋА

С поштовањем и љубављу
Драган и Јадранка

493/010 А-2 М

Тужно сјећање на драгу сестру

БРАНКИЦУ

Брат Крунослав са породицом

483/010 А-2 М

Тужно сјећање на драгу маму

БРАНУ

Кћерка Миланка са породицом

483/010 А-2 М

Тужно сјећање на драгу сестру

БРАНКИЦУ

Брат Крешимир са породицом

483/010 А-2 М

Дана 23. јануара навршавају се три године од смрти нашег драгог

АЛЕКСАНДРА АЦЕ ДЕНИЋА

Тога дана посјетићемо његов гроб, упалити свијеће, положити цвијеће. Увијек си у мислима и срцима нашим.
Твоји најмилији: супруга Драгица и син Зоран

453/010 А-6 М

Прошло је шест година откако није са нама наш драги

НЕБОЈША (Владе) ПОПОВИЋ

24.1.2004 - 24.1.2010.

У суботу, 23.1.2010. године, у 11 часова посјетићемо његову вјечну кућу.
Твоји: супруга Анкица, кћи Владимира, унука Сара, зет Душко, сестра Невенка, зет Јово и остала родбина и пријатељи

437/010 А-6 М

Посљедњи поздрав драгом брату

СТАНИМИРУ ДОКИЋУ

од сестре Станке Вујичић са породицом.

488/010 А-4 М

Тужно сјећање на вољену мајку

БРАНКИЦУ

Син Бране и Живана

491/010 А-2 М

Дана 26.1.2010. године навршавају се двије године од смрти нашег драгог оца

ДУШАНА ЈАЊАНИНА

У суботу, 23.1.2010. године, одржаће се парастос у цркви Свете тројице са почетком у 11 часова, а послије тога посјетићемо његову вјечну кућу на гробљу "Свети Пантелија".
Дјеца са породицама

458/010 А-6 М

Посљедњи поздрав драгом брату

СТАНИМИРУ ДОКИЋУ

од брата Милорада са породицом.

488/010А-6 М

Тужно сјећање на драгог оца

ДУШАНА ЈАЊАНИНА

Син Владимир, снаха Иванка и унуци Огњен и Срђан

458/010 А-3 М

Тужно сјећање на драгог оца

ДУШАНА ЈАЊАНИНА

Син Мирослав, снаха Драженка и унуке Маргита и Магдалена

458/010 А-3 М

Посљедњи поздрав драгом ујаку

СТАНИМИРУ ДОКИЋУ

од дјеце сестре Даринке Главашевић.

488/010 А-3 М

Дана 24.1.2010. године навршава се шест мјесеци од смрти нашег драгог сина

ДРАГЕ ШОРМАЗА

У суботу, 23.1.2010. године, у 11 часова посјетићемо његов гроб, запалити свијеће и положити цвијеће.
Драги сине, што вријеме више одмиче сјећање и чежња је све већа за тобом. Вријеме пролази, а туга и бол за тобом никад неће проћи.
Твоји мајка Зора и отац Љубо

А-5 484/010 М

Посљедњи поздрав драгом оцу, дједу и пунцу

СТАНИМИРУ ДОКИЋУ

од кћерке Љиљане, унука Младена и зета Вељка Бубоњића.

488/010А-6 М

Тужно сјећање на драгог оца

ДУШАНА ЈАЊАНИНА

Кћерка Бранислава и унука Миа

458/010 А-3 М

Тужно сјећање на драгог супруга и тату

НЕДЕЉКА СТАНКОВИЋА

25.1.2009 - 25.1.2010.

С љубављу и поштовањем чувамо те од заборава и вјечно носимо у срцу и мислима.
Твоје супруга Злата и кћерка Драгана

464/010 А-3 М

Дана 22.1.2010. године навршава се тужна годишњица од смрти моје драге мајке

АНКЕ КОПРЕНА

У суботу, 23.1.2010. године, у 11 часова посјетићемо њену вјечну кућу , положити цвијеће и запалити свијеће.
Њени најмилији: син Драган, снаха Оља, унуци Саша и Катарина

469/010 А-3 М

Посљедњи поздрав дједу

СИМИ

од унука Давора и Огњена.

467/010 А-1 М

ДРАГО ШОРМАЗ

Прошло је шест болних и тужних мјесеци од када ниси са нама. Не можемо се помирити са тим да смо те заувијек изгубили. Заувијек ћеш остати у нашим срцима.
Твоји супруга Веселка и кћери Драгана и Звездана

А-3 484/010 М

Тужно сјећање на вољеног брата

ДРАГУ ШОРМАЗА

Драги мој брате, нема дана нити сата да не мислим о теби, куд год да одем, што год да радим ти си у мислима мојим.
Вријеме пролази али мени је све теже.
Сестра Нена и зет Славко

484/010 А-3 М

СЛУЖБА ЧИТУЉА, тел: 051 / 223 - 210

Дана 27. јануара 2010. године навршава се година дана од смрти наше предобре мајке

РАДЕ
(рођ. Баруџија)
КЕКИЋ

У суботу, 23.1.2010. године, у 11 часова у Храму Христа Спаситеља одржаће се парастос, а потом ћемо посјетити њену вјечну кућу на Српско-православном гробљу у Борику у 11.30 часова.
Њена дјеца Александра и Пеђа

435/010 Б-2 М

Дана 1.2.2010. године навршава се тужна година без мог драгог супруга

МИЛАНА
ЂУКОВИЋА

У суботу, 23.1.2010. године, у 10 часова посјетићемо његову вјечну кућу и запалити свијеће.
Стално си у мом срцу, мислима а и сновима.
Твоја Добрила

427/010 Б-2 М

Најдража наша мајко

РАДА
(рођ. Баруџија)
КЕКИЋ

Ти ниси отишла. Ти си заувијек с нама.
Твоја дјеца Александра и Пеђа

435/010 А-8 М

Тужно сјећање на нашег драгог и вољеног свака и тетка

МИЛАНА
ЂУКОВИЋА

У нашим срцима и мислима живјећеш вјечно.
Породица Јанковић

427/010 А-8 М

Дана 1.2.2010. године навршава се година од када нас је напустио наш драги кум

МИЛАН
ЂУКОВИЋ

С тугом у срцу увијек се радо сјећамо његовог драгог лика.
Кумови Стојковић

427/010 А-8 М

У сјећању

РАДА
(рођ. Баруџија)
КЕКИЋ

Драга моја сестро, само ти знаш колико ми недостајеш и колико сам тужна.
Твоја сестра Нада, Љубо, Јелена и Ана

435//010 А-6 М

Куме, погледом те препознајемо међу звијездама на небу

МИЛАН
ЂУКОВИЋ

Заслужио си мир и спокој.
С тугом и сјетом
Митар и Јелена

427/010 А-8 М

Тужно сјећање на драгог тетка и свака

МИЛАНА
ЂУКОВИЋА

Сваки дан си са нама и тако ће бити док смо живи.
Твоји Мињa, Невен и Гога

427/010 А-8 М

Тужно сјећање на драгог

ЈЕЛЕНКА
АРСЕНИЋА
22.1.2007 - 22.1.2010.

Супруга Славица и кћерка Душка

406/010 А-1 Г

Тужно сјећање на драгог тату

ЈЕЛЕНКА
АРСЕНИЋА

Кћерка Наташа и зет Грујо

406/010 А-1 Г

Дана 29.1.2010. године навршава се 40 тужних дана од смрти нашег драгог

САВЕ
САВЦА
ШУШИЋА

У суботу, 23.1.2010. године, у 10 часова посјетићемо његову вјечну кућу на породичном гробљу у Рекавицама, положити цвијеће и запалити свијеће.
Позивамо родбину, пријатеље и комшије да нам се придруже.
Супруга Митра, син Немања и кћерка Марија

457/010 А-6 М

Тужно сјећање на драгог

САВУ

Породица Милинковић

457/010 А-1 М

Тужно сјећање на драгу сестру

ДАНИЦУ
ГАЛИЋ

Сестра Милена са породицом

420/010 А-1 М

Тужно сјећање на драгог

МИЛАНА
ЂУКОВИЋА

Живот је тренутак а сјећање вјечно.
Породица Вучић

434/010 А-8 М

Четрдесетодневни помен драгом

САВИ
ШУШИЋУ

Увијек ћемо те се радо сјећати.
Симо, Дивна, Маја и Мињa

446/010 А-2 М

oglasi@glassrpske.com

ДНЕВНИ ЛИСТ
РЕПУБЛИКЕ СРПСКЕ
Глас Српске
БАЊА ЛУКА
www.glassrpske.com
служба читуља
051/223-210
Читуље и мале огласе можете предати сваки дан од 8 до 17 часова
Краља Петра I Карађорђевића 59
(занатски центар Ханиште)

Тужно сјећање на драгог свака

САВУ

Свастика Мира са породицом

457/010 А-1 М

Тужно сјећање на драгог

САВУ

Породица Чивчић

457/010 А-1 М

Дана 22.1.2010. године навршава се осам година од смрти наше

НЕВЕНКЕ
- НЕНЕ
МАРКОВИЋ

Драга Нено, иза себе си оставила трагове који се не бришу, сјећање које не блиједи, доброту која се памти.
Супруг Милан, кћерке Сања и Тања са породицом

413/010 А-6 Г

Дана 30.1.2010. године навршава се осам година од прераног одласка наше драге и вољене

МИРЕ (рођ. Шукало) ШАКИЋ

Парастос ће се одржати 23.1.2010. године у цркви Свете тројице са почетком у 11 часова, а послије тога помен на гробљу "Свети Пантелија".
Нама, твојима најмилијима остаје да се поносимо твојом племенитошћу и добротом са којом си живјела и љубављу коју си нам за живота пружила.
Твоји: Младен, Бојана и Душан

450/010 А-8 М

СЛОБОДАН КОВАЧИЋ

2005 - 2010.

У суботу у 11 часова одржаће се парастос у Ребровачкој цркви, а потом ћемо посјетити његову вјечну кућу, положити цвијеће и запалити свијеће.
Ожалошћена породица

395/010 А-8 М

Сјећање на најбољу мајку и баку

МАРИЈУ СУРУЧИЋ

22.1.2007 - 22.1.2010.

Сада кад смо остали без Твоје неизмјерне љубави, сваког дана мислимо о Теби и држимо Те заувијек у нашим срцима.
Твоја Брана, Борис, Дарија и Рајко

452/010 А-8 М

Тужним срцем јављамо родбини, пријатељима и комшијама да је у уторак, 19.1.2010. године, у 69. години преминуо наш драги

МИКАЈИЛО - МИКА (Павла) ПАВЛОВИЋ

Сахрана ће се обавити у суботу, 23.1.2010. године, на Бајића гробљу Разбој.
Поворка креће испред куће у Разбоју.
Ожалошћени: супруга Стевка - Сенка, син Зоран, снаха Татјана, унук Лукас, брат Марко са породицом и остала многобројна родбина, кумови, комшије и пријатељи

448/010 А-8 М

САША (Драшка) СИМИЋ САЛЕ

рођен 4.9.1990.
погинуо 22.1.2006.

Дани и године пролазе, а бол и туга су све већи.
Остаје понос што смо те имали.
Ожалошћени: отац Драшко, мајка Зринка, брат Горан и сестра Ружица

А-8 УП

Дана 29.1.2010. године навршава се година дана од смрти нашег оца, а дана 25.1.2010. године навршава се 40 дана од смрти наше мајке

МИРКА МИЛИЋА

и

СТАНЕ МИЛИЋ

Тим поводом дана 23.1.2010. године у 11 часова посјетићемо њихову вјечну кућу на Новом гробљу Јакуповци у Лакташима.
Ожалошћени: синови Рајко и Боро, кћерка Рајка, зет Славко, снаха Амра и унуци Мирослав, Бранислав, Славен, Бојан, Деан и Александар

459/010 А-9 М

Родбини, комшијама и пријатељима тужним срцем јављамо да ће се помен нашој милој мајци, баки и сестри

МИЛЕВИ - ЛЕЛИ МИЛИШИЋ

одржати на Градском гробљу у Требињу 23.1.2010. године у 10 сати.
Теби мајко, не опраштамо се од тебе и ниси отишла. Живиш у нашим срцима и ту ћеш и остати.
Татјана и Васо

380/010 А-8 Г

Тужно сјећање на мајку

РАДУ

27.1.2000 - 27.1.2010.

Њени син Раде и снајка Љиљана Кривокућа

409/010 А-6 Г

Осамнаест година пролази откако није са нама драги мој тата

ЉУБОМИР - ЉУБО ТРИВИЋ

из Милосаваца
23.1.1992 - 23.1.2010.

Твој изненадни одлазак заувијек ће бити рана у мом срцу, суза у очима и велика бол у грудима.
Кћерка Мирјана Ђуђун са породицом

412/010 А-6 Г

Посљедњи поздрав драгом тати

МИХАИЛУ - МИКИ ПАВЛОВИЋУ

од сина Зорана, снахе Татјане и унука Лукаса.

447/010 А-3 М

Посљедњи поздрав драгом супругу, тати

МИХАИЛУ - МИКИ ПАВЛОВИЋУ

од супруге Стевке - Сенке, сина Зорана са породицом, свастика Јелице и Радојке са породицама.

448/010 А-3 М

Посљедњи поздрав драгом брату

МИХАИЛУ

од брата Марка, снахе Ане, Данијеле и Игора.

448/010 А-3 М

С тугом се опраштамо од свог драгог комшије

МИХАИЛА ПАВЛОВИЋА

Био си велики драги човјек.
Радивоја, Мирјана, Свјетлана и Татјана Живковић

448/010 А-3 М

С тугом у срцу опраштамо се од мог драгог супруга

МИХАИЛА ПАВЛОВИЋА

Док живим ја, живјећеш и ти.
Твоја Сенка

448/010 А-3 М

Посљедњи поздрав мом најдражем сваку

МИХАИЛУ ПАВЛОВИЋУ

од свастике Јелице.

448/010 А-3 М

Тужно сјећање на драгог пријатеља

СРЕЋКА МРКОБРАДУ

Душан, Мирјана, Ђорђе, Драган и особље "Призма дент"

454/010 А-8 М

Дана 27.1.2010. године навршавају се двије године како није са нама наша драга

ТОНКА (Цвијана) ПАВЛОВИЋ

У суботу, 23.1.2010. године, у 11 часова посјетићемо њену вјечну кућу на Новом гробљу, положити цвијеће и запалити свијеће.
Позивамо родбину и пријатеље да нам се придруже.
Твоји најмилији.

А-8 447/010 М

Тужним срцем јављамо родбини, пријатељима и комшијама да је дана 21.1.2010. године у 82. години живота преминуо наш драги

СИМО (Миле) ПЕШЕВИЋ

Сахрана ће се обавити 22.1.2010. године у 14 часова на Пердувовом гробљу.
Ожалошћени: кћерка Кристина, унука Нада, унуци Давор и Огњен, праунучад Младен и Вања и остала родбина, пријатељи и комшије

451/010 А-6 М

Глас Српске
ДНЕВНИ ЛИСТ РЕПУБЛИКЕ СРПСКЕ
БАЊА ЛУКА
www.glassrpske.com
служба читуља 051/223-210

oglasi@glassrpske.com marketing@glassrpske.com

Дана 23.1.2010. године навршава се 40 тужних дана од смрти нашег драгог оца и дједа а 24.1.2010. године седам тужних година откако није са нама наша драга мајка и бака

МИЛЕНКО ЂУКИЋ и **ЈЕЛЕНА ЂУКИЋ**

Дана 23.1.2010. године у 11 часова посјетићемо њихову вјечну кућу на Ребровачком гробљу, положити цвијеће и запалити свијеће.
Позивамо родбину и пријатеље да нам се придруже.
Кћерке са породицама

485/010 А-9 М

Тужним срцем јављамо родбини и пријатељима да је дана 20.1.2010. године у 58. години живота, изненада преминуо наш драги

ТОШО (Душана) БАШИЋ
1952-2010.

Сахрана ће се обавити 22.1.2010. године у 13 часова на Породичном гробљу у селу Кадина вода - Добрња.
Ожалошћени: брат Ранко, сестра Мила, снаха Весна, зетови Боро и Симо са породицама те остала многобројна родбина, комшије и пријатељи.

467/010 А-8 М

Посљедњи поздрав драгом брату

ТОШИ

од брата Ранка и снахе Весне.

481/010 А-1 М

Посљедњи поздрав драгом другару

ТОШИ

од Зорана Соломуна са породицом

481/010 А-1 М

Дана 23.1.2010. године навршава се 40 дана од смрти наше драге

МИРЈАНЕ МОМЧИЛОВИЋ

Тога дана у 10 часова посјетићемо њену вјечну кућу на гробљу "Света Петка" у Куљанима, положити цвијеће и запалити свијеће.
Позивамо родбину, пријатеље и комшије да нам се придруже.
Ожалошћена породица

475/010 А-6 М

Посљедњи поздрав драгом брату

ТОШИ БАШИЋУ

Сестра Љепосава са породицом

466/010 А-1 М

Посљедњи поздрав драгом брату

ТОШИ БАШИЋУ

Сестра Драгица са породицом

466/010 А-1 М

Дана 23.1.2010. године навршава се година дана од смрти нашег драгог

МИЛОША СТАНИВУКОВИЋА

Тог дана у 11 часова посјетићемо његову вјечну кућу на Ченића гробљу, положити цвијеће и запалити свијеће.
Позивамо родбину и пријатеље да нам се придруже.
Ожалошћена породица

463/010 А-8 М

Тужно сјећање на нашу драгу сестру, тетку и заову

ЈОВАНКУ (Петра) РАКИТА
23.1.1990 - 23.1.2010.

С љубављу и поштовањем.
Браћа Шпиро, Маринко и Војислав и сестричина Наташа са породицама.

476/010 А-6 М

Посљедњи поздрав драгом брату

ТОШИ БАШИЋУ

Брат Милорад са породицом

466/010 А-1 М

Посљедњи поздрав драгом

ТОШИ

од породице Глигоревић.

468/010 А-1 М

Тужно сјећање на драгог брата

МИЛОША СТАНИВУКОВИЋА

Сестре Станка, Јованка и Видосава.

463/010 А-6 М

Тужно сјећање на драгог брата

РАДЕНКА

Брат Рајко са породицом

482/010 А-1 М

Дана 22.1.2010. године навршавају се двије године од смрти нашег драгог сина

РАДЕНКО ВРТИЋ

Обавјештавамо родбину, пријатеље и комшије да ћемо у суботу, 23.1.2010. године у 11 часова обићи његов гроб, положити цвијеће и запалити свијеће.
Мајка Велинка и отац Богољуб

482 /010 А-3 М

Посљедњи поздрав драгом ујаку

ТОШИ

од Раше, Дарије и Мие.

468/010 А-1 М

Посљедњи поздрав драгом ујаку

ТОШИ

од Наталије, Алмина, Славена и Дејана.

468/010 А-1 М

Дана 26.1.2010. године навршава се 40 дана од смрти наше драге

ЉУБИЦЕ -ЉУБЕ НОЖИНИЋ

У суботу, 23.1.2010. године у 12 часова посјетићемо њену вјечну кућу на Ћовом гробљу, положити цвијеће и запалити свијеће.
Син Давор, снаха Дарија и унук Стефан

471/010 А-6 М

Тужно сјећање на драгог брата

РАДЕНКА

Брат Романко са породицом

482/010 А-1 М

Тужно сјећање на драгог брата

РАДЕНКА

Драги брате, пуно нам недостајеш.
Сестра Миља са породицом

482/010 А-2 М

Посљедњи поздрав драгом брату

ТОШИ

од сестре Миле, зета Симе, Наталије и Раше.

468/010 А-1 М

Посљедњи поздрав драгом ујаку

ТОШИ

од нећака Горана.

477/010 А-1 М

Тужним срцем јављамо да је 21. јануара 2010. године у 86. години живота преминула наша драга

ЈЕЛКА (рођ. Брђанин) МАКСИМОВИЋ

Сахрана ће се обавити 22. јануара (петак) на породичном гробљу у Поповцу (Челинац). Опијело почиње код куће жалости у 13 часова.
Ожалошћени: кћери Нада, Смиља, Невенка, Вида, Стана и Стојанка, брат Јован, сестра Стана, зетови, унучад, праунучад и остала многобројна родбина.

0146390 А-8 ЧН

Тужно сјећање на драгог оца и супруга

РАДЕНКА

Син Димитрије, кћерка Марија и супруга Жељкица

482/010 А-1 М

Тужно сјећање на драгог пријатеља

РАДЕНКА

Жељко Јанковић - Луна

482/010 А-1 М

Посљедњи поздрав мом драгом ујаку

ТОШИ

од нећаке Данијеле.

477/010 А-1 М

Посљедњи поздрав мом драгом шурјаку

ТОШИ - ШАРАЦ

од зета Боре Пеуље.

477/010 А-1 М

Посљедњи поздрав драгој јетрви и стрини

ЈЕЛКИ

Јетрва Савка и нећаци Борислав, Саво и Бранислав са породицама.

0146391 А-2 ЧН

Посљедњи поздрав драгом ујаку-деди

ТОШИ

мала-мала недостајаћеш ми
од Marianne Пеуља

477/010 А-1 М

Посљедњи поздрав драгом пријатељу

ТОШИ БАШИЋУ

Шевер Ранко са особљем Кафана "Циглана" 477/010 А-1 М

ПОСЈЕТИТЕ НАШУ WEB СТРАНИЦУ

marketing@glassrpske.com
oglasi@glassrpske.com

Глас Српске

Глас Српске
ПОСЈЕТИТЕ НАШУ WEB СТРАНИЦУ
www.glassrpske.com

Дана 28.1.2010. године навршава се 40 тужних дана од смрти нашег драгог

БРАНКА (Милоша) ЋЕЈИЋА

У суботу, 23.1.2010. године у 11 часова одржаће се парастос у цркви Преображења Господњег у Кришковцима, а потом ћемо посјетити његову вјечну кућу, положити цвијеће и запалити свијеће.
Позивамо родбину, пријатеље и комшије да нам се придруже.
Ожалошћени: супруга Смиљка, синови Миливоје и Славиша, сестра Љубинка, брат Никола, снахе Свјетлана и Бранa, унучад Милош, Ацо и Марко те остала многобројна родбина, пријатељи и комшије

478/010 Б-2 М

Прошло је 40 дана од како није са нама наш син, супруг, отац и деда

МИЛОРАД ЛАКИЋ

У суботу, 23.1.2010. године, у 11 часова посјетићемо његову вјечну кућу на гробљу у Мишином Хану, положити цвијеће и запалити свијеће.
Позивамо родбину, пријатеља и комшије да нам се придруже.
Отац Јово, супруга Радмила, син Бојан, кћерка Сандра, зет Огњен и унука Наташа

494/010 Б-2 М

Тужно сјећање на драгог оца

БРАНКА

Син Миливоје и снаха Свјетлана

478/010 А-1 М

Тужно сјећање на драгог оца

БРАНКА

Син Славиша и Милица

478/010 А-1 М

Тужно сјећање на драгог супруга

БРАНКА

Супруга Смиљка

478/010 А-1 М

Тужно сјећање на драгог брата

МИЛОРАДА -МИЋКА

Драги брате, моја бол и туга за тобом су неизмјерни
Почивај у миру.
Сестра Боба

494/010 А-2 М

МИЛОРАД

Драги брате, прошло је 40 тужних дана од твоје смрти а ти драги брате остаћеш у мом срцу вољен и незаборављен.
Твоја сестра Микица са породицом

495/010 А-2 М

МИЛОРАД

Прошло је 40 дана како ниси са нама, али ћеш увијек бити у нашим срцима
Сестра Славица и сестрић Саша

495/010 А-2 М

Тужно сјећање на драгог дједа

БРАНКА

Унуци Милош, Ацо и Марко

478/010 А-1 М

Тужно сјећање на драгог стрица

БРАНКА

Синовац Славен, Драгана, Никола, Лазар и Марија

478/010 А-1 М

Тужно сјећање на драгог стрица

БРАНКА

Синовац Саша, Александра и Милица

478/010 А-1 М

Тужно сјећање на драгог брата и дјевера

БРАНКА

Остаћеш вјечно вољен и незаборављен у срцима твојих брата Николе и снахе Бране

478/010 А-8 М

ДНЕВНИ ЛИСТ РЕПУБЛИКЕ СРПСКЕ
Глас Српске
БАЊА ЛУКА
www.glassrpske.com
служба читуља
051/223-210
Читуље и мале огласе можете предати сваки дан од 8 до 17 часова
Краља Петра I Карађорђевића 59 (занатоски центар Ханиште)

Тужно сјећање на драгог комшију

БРАНКА

Ратко, Мирка и Славица Јуришић из Београда

478/010 А-1 М

Тужно сјећање на драгог тетка

БРАНКА

Нада, Сњежана и Дражен Сандић

478/010 А-1 М

Тужно сјећање на драгог тетка

БРАНКА

Драгиша Сикимић

478/010 А-1 М

Тужно сјећање на драгог сестрића

БРАНКА

Тетка Ружица, Жељка, Слађана и Стефан

478/010 А-1 М

Тужно сјећање на драгог брата

БРАНКА

Сестра Љубинка са породицом

478/010 А-1 М

Тужно сјећање на драгог

БРАНКА

Радници бензинске пумпе Кришковци

478/010 А-1 М

Тужно сјећање на драгог кума

БРАНКА

Кум Раде Добрњац са породицом

478/010 А-3 М

Тужно сјећање на драгог

БРАНКА

Снаха Даница, брат Владо и синовац Велько

478/010 А-3 М

Тужно сјећање на драгог стрица

БРАНКА

Кристина, Веселка, Димитрије и Желько Ћејић

478/010 А-3 М

маркетинг
051/231-081

Претплатите се на електронско издање „Гласа Српске"

СВАКОГ ЈУТРА НА ВАШОЈ E-MAIL АДРЕСИ

Дана 27.1.2010. године навршава се 40 тужних дана од када није са нама наш драги

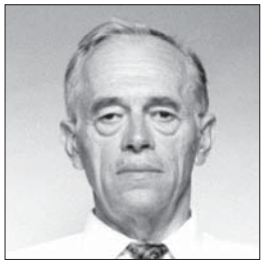

СТАНКО МАТИЋ

У суботу, 23. јануара, у 12 часова посјетићемо његову вјечну кућу на Градском гробљу у Бањој Луци, положити цвијеће и запалити свијеће.
Позивамо све који желе да нам се придруже.
Чуваћемо од заборава твоју бескрајну доброту и благост.
С љубављу и поштовањем
Породица Матић

Овом приликом захваљујемо свима на изразима саучешћа и помоћи у тешким тренуцима, посебно породицама Лукић, Шушница, Бабић, Ћипранић, Газдић, Гранолић, Блажић, Нинковић, те комшијама и родбини.
Захваљујемо на устрајном лијечењу медицинском особљу Клиничког центра у Бањој Луци, одсјек Хематологија, посебно докторицама Церић и Кезић, сестрама дневне болнице, посебно Мини, Мари, Милкици, Милици, Амбуланти Дома здравља Обилићево, др Весни Бујдо-Поповић и сестрама, Трансфузиологији у Бањој Луци и свим добровољним даваоцима крви, те Фонду здравственог осигурања и докторима ВМА у Београду Љ. Тукић и Паунић.

474/010 Б-5 М

Поштовани читаоци,

Настојимо да не припадамо никоме осим читаоцима. Трудимо се да будемо новине - поштене и непристрасне, отворене за сва мишљења. То је наш прилог Републици Српској какву сви желимо, толерантну, помирену и креативну. ГЛАС СРПСКЕ, на који вас позивамо да се претплатите, је још један допринос томе. Важно је да знате да се у нашем листу објављују тендери, огласи и конкурси свих републичких и других институција, као и многих предузећа с којима имамо годишње уговоре и уколико се претплатите, имаћете редовне, у послу важне информације. За авансну уплату, као стимулацију да се претплатите, нудимо и попуст, и то на годишњем нивоу 15% полугодишњем 10% и тромјесечном 5%.

ЗАОКРУЖИТЕ ПРЕТПЛАТУ КОЈУ ЖЕЛИТЕ

Глас Српске	ТРОМЈЕСЕЧНА	ПОЛУГОДИШЊА	ГОДИШЊА
	60 КМ	120 КМ	240 КМ

НАРУЏБЕНИЦА

Тачан назив и адреса претплатника _____

_____

Телефон_____

Претплаћујем се на:
1. ГЛАС СРПСКЕ
број примјерака _____

Контакт телефон и факс у служби ИДПП Дистрибуција доо за лист ГЛАС СРПСКЕ:

Телефон: 051/331-847, 331-848 Факс: 051/331-857

Уплате на жиро-рачун код Комерцијалне банке
571010-00000348-87

М.П. _____
потпис

Огласи

Глас Српске
Огласе, рекламе и читуље можете предати дописништву ГЛАСА СРПСКЕ

КУЋЕ
ПРОДАЈА

Продајем нову кућу у Великом Блашку, пут према бањи Слатина, плац 1.000 м², ограђено, вода, струја, телефон, асфалт, гријање, укњижено, 1/1, тел. 3876/5513-928.

Продајем кућу на аутопуту, између "Идеал" пумпе и "Термо климе". Могућност градње пословног објекта. Урбанистичка сагласност. Информације, тел. 387 65/531-923.

Кућа у Бујаку, близу ТЦ "Интерекс", приземље плус спрат, двије гараже, 500 м² земље, тел. 065/370-779.

Продајем кућу и 14 дунума земље 8 км од Лакташа каналом и 1 км у село, тел. 065/306-116; 051/310-089.

Повољно продајем кућу у Лакташима, тел. 065/631-613.

Продајем стару кућу и дворишни објекат (све за реновирање или рушење) на 400 м² плаца у Бујаку, тел. 051/370-035; 065/617-967.

Продајем кућу на спрат са два стана по 80 м², са двориштем, гаражом почетак улице Јовице Савиновића или мијењам за мањи стан, хитно и повољно, тел. 065/636-545; 065/939-969.

Пресаче, ул. Тешана Подруговића, продајем кућу 10 х 9 са пратећим објектима, на плацу 2.700 м², цијена 170.000 КМ, тел. 065/935-191.

Продајем кућу на спрат с поткровљем и окућницом око 900 м², ограђено под воћем, гријање, преко пута "Гласа" Хисета, тел. 065/636-545; 065/939-969.

Продајем кућу на Старчевици, повољно, тел. 065/631-613.

Продајем кућу и 40 дунума земље у Гламочанима, тел. 051/585-613.

Продајем кућу на спрат на парцели од 400 м², Росуље, Триве Амелице 17, тел. 051/318-239.

Продајем изгорјелу кућу у Сарајеву Пофалићи на лијепом мјесту изнад фабрике дувана, тел. 065/206-060.

Продајем дрвени објекат у Лакташима димензија 3х5 м, цијена 600 КМ, тел. 065/811-117; 051/488-287.

Продајем кућу у Рамићима, на девет дунума земље, цијена 50.000 евра (може и замјена за стан у Б. Луци), тел. 065/935-191.

Продајем двије тотално сниране куће, гаража, ограђено, са плацем од 3.500 м, код петље, асфалт, струја, вода, усељиво одмах, ул. Благоја Паровића, тел. 065/636-545; 065/939-969.

ЗАМЈЕНА

Мијењам кућу за РХ или за пословни простор мањи у Бањој Луци или је продајем, тел. 051/461-064; 065/322-834; +385/98-9645-745.

Мијењам кућу у Бихаћу за одговарајућу у Бањој Луци, тел. 065/833-676.

ИЗДАВАЊЕ

Издајем породичним или запосленим особама намјештену кућу, ул. Пионирска, тел. 065/972-569; 065/528.

Изнајмљујем кућу, приземље и спрат, 2 х 78 м², пословни простор, стан, гаража, паркинг, ул. Здраве Корде 6, тел. 065/985-898.

Издајем дворишну кућицу и једну собу, посебан улаз, тел. 051/354-543.

Издајем намјештен двособан стан у приземљу куће, као и намјештену собу за самце на спрату (кућа се налази у Прњавору), тел. 065/491-921.

СТАНОВИ
ПРОДАЈА

Продајем трособан стан, 77 м², I спрат, Нова варош, насеље Петра Прерадовића, цијена 2.100 КМ/м², тел. 065/666-140; 387 65/662-919.

Продајем станове у Челинцу од 27 до 37 м², нова градња, усељиви, могућност кредитирања, тел. 38765/332-828, 051/551-332.

Продајем двособан стан 40 м², други спрат, лифт и гарсоњеру 28 м² на истом спрату, зграда у изградњи, Бања Лука, Борик, Кнежопољска улица, тел. 38765/518-567.

Продајем двособан стан, 62 м², други спрат, Обилићево, Крфска ул., тел. 387 65/208-318.

Продајем стан, 42 м², први спрат, новија градња, цијена 3.000 м², Краља Петра II Бања Лука, тел. 38765/572-829.

Стан, 74 квадрата, Обилићево, цијена по договору или замјена за мањи уз доплату, тел. 066/986-462; 387 66/339-996.

Продајем трособан стан у Борику, 76 м², VIII/XII спрат, Бања Лука, Реље Крилатице. Добар распоред, усељив, повољно, тел. 387 65/885-111.

Продајем нов усељив двособан стан 52 м², други спрат, ул. Књаза Милоша, цијена 1.950 КМ/м² са ПДВ, тел. 065/524-505.

Продајем нову усељиву гарсоњеру 30 м², гријање, лифт, балкон, ул. Књаза Милоша, цијена 2.000 КМ/м², тел. 065/524-505.

Продајем нов усељив двособан стан, 49 м², први спрат, цијена 1.950 КМ/м² са ПДВ, тел. 065/524-505.

Продајем двособан стан на Старчевици 55 м², трећи спрат, улица Косовке дјевојке, хитно, тел. 065/636-545; 065/939-969.

Продајем у улици Светог Саве новоградња, двособан стан, 75 м², трећи спрат, лифт, тел. 065/516-927.

Продајем двособан стан 61 м², испод Старчевице са двије лоџе, остава, лифт, четврти спрат, Југ Богдана 76, тел. 051/315-362; 066/137-371.

Продајем нов стан у Бањој Луци, повољно, тел. 065/631-613.

Продајем трособан стан, 71 м², приземље, ул. Реље Крилатице, Борик, погодан и за пословни простор, тел. 065/636-545.

Продајем стан на атрактивној локацији 36 м², цијена 2.000 КМ/м², урачунат порез, осми спрат, тел. 066/779-758.

Продајем стан у новоградњи 77 м², други спрат, 1/1 код "Крајиналијека" у Б. Луци, тел. 065/636-545.

Продајем реновиран четворособан стан 83 м², трећи спрат на почетку Старчевице (код брвнаре "Александрија"), тел. 065/371-611.

Продајем стан 82 м², ул. Цара Душана 4, центар, папири уредни, 1/1, цијена по договору, може замјена за мањи до 40 м², тел. 065/986-453.

Продајем у Бањој Луци нове станове, тел. 066/165-323.

Продајем на Приковцу двособан стан, 56 м², ВП, реновиран, луксузно намјештен, са гаражом, тел. 066/165-323.

Продајем трособан стан 79 м² са гаражом (може и без), први спрат у Новој вароши. Стан се може користити за више намјена, повољно и хитно, тел. 066/424-390; 430/010 М.

Продајем два мања стана у Мејдану, први спрат, Калемегданска улица, хитно, тел. 065/636-545; 065/939-969.

Продајем стан, 65 м², Борик, зграда Титаник, хитно, тел. 065/636-545.

Продајем трособан стан 86 м², насеље Сунце у улици Свете краљице Јелене, други спрат, хитно, тел. 065/636-545; 065/939-969.

Продајем или мијењам за мањи у "Пентагону" троипособан стан 100 м², шести спрат, потпуно реновиран, тел. 065/516-927.

Продајем у центру града станове на другом спрату од 55 м² и на четвртом спрату, хитно, тел. 065/636-545; 065/939-969.

Продајем двособан стан 63 м² на Старчевици, Огњена Прице, четврти спрат, хитно, тел. 065/636-545; 065/939-969.

Продајем једнособан стан с пословним простором на Старчевици хитно, цијена повољна, тел. 065/636-545; 065/939-969.

Продајем два стана, један мањи трособан 72,5 и већи од 90 м², ул. Николе Пашића, хитно, тел. 065/636-545; 065/939-969.

Продајем комплетно реновиран трособан стан 69. м² улица Ђеде Кецмановића 1, тел. 051/303-378; 065/621-017.

Продајем трособан стан у Борику, два лифта, хитно и повољно, тел. 065/636-545;.

КУПОВИНА

Купујем стан од 20 до 40 м² у Бањој Луци, тел. 065/778-665.

Купујем једнособан и двособан стан, тел. 065/497-846, 051/216-155.

Купујем стан у Бањој Луци, ближе центру, тел. 063/956-300.

ЗАМЈЕНА

Мијењам двособан стану Брчком за Бању Луку, тел. 065/889-959.

Мијењам двособан стан 66 м², други спрат у Кули код школе, Нова варош за стамбени објекат у изградњи (покривен) у граду, тел. 051/303-038; 065/180-753; 051/307-514.

Мијењам или продајем стан на Старчевици 64м² за мањи уз доплату И спрат, тел. 065/662-439.

ИЗДАВАЊЕ

Издајем једнособан стан, намјештен, посебан улаз, паркинг, повољно, тел. 387 65/373-915; 066/249-393; 051/280-713.

Издајем једнособан у кући без централног гријања, тел. 051/466-883; 387 66/872-546.

Издајем једнособан намјештен стан у кући на Лаушу, посебан улаз, тел. 066/383-977, 051/282-396.

Издајем мањи стан, гарсоњере и собе, намјештено има и гријање, једно дајем женској особи за помоћ у кући, тел. 065/636-195; 051/212-691.

Издајем намјештену гарсоњеру са посебним улазом, ближе центру, тел. 051/216-786.

Издајем гарсоњеру са два лежаја, намјештено, има гријање, паркинг обезбијеђен - Росуље, тел. 065/988-590.

Издајем двособан стан 64 м² у новоградњи ненамјештен, ул. Бранка Ћопића 3/I (код Акване), тел. 065/531-062.

Издајем намјештен двособан стан у кући за двије дјевојке, посебан улаз, тел. 051/211-165.

Издајем стан - кућу, Залужани, ул. Јована Бијелића, цијена 250 КМ, тел. 065/605-831.

Издајем намјештен једнособан стан у згради, тел. 065/179-764.

Тражим цимера или цимерку у двособном стану код Медицинског факултета у центру (кабловска, централно...) без газе, јако повољно, тел. 065/616-021; 065/893-920.

Издајем намјештену гарсоњеру, 31 м², улица Радоје Домановића бр. 16, од 1.2.2010., тел. 065/354-774.

Издајем намјештен комфоран стан, 40 м², Браће Југовића 70, Обилићево, тел. 062-181-603.

Издајем трособан стан, ул. Максима Горког 27, тел. 051/214-169.

Издајем намјештен стан, тел. 051/436-125.

ПОТРАЖЊА

Тражим стан за становање мањи, могу све комбинације, тел. 065/778-665.

Потребан двособан или трособан стан, полунамјештен (са кухињом) у згради, тел. 066/540-794.

Потребна намјештена гарсоњера или мањи једнособан стан са гријањем, могућност плаћања унапријед, тел. 065/564-774.

ПОСЛОВНИ ПРОСТОРИ
ПРОДАЈА

Продајем халу у Клашницама, повољно, тел. 065/631-613.

Продајем пословни простор од 30 м² у насељу Лорка и 80 м² у насељу Росуље, тел. 065/371-611.

Продајем пословни простор 100 м², ул. Карађорђева 239, код "Јадранке" на главној улици, цијена 2.100 КМ/м², тел. 065/588-889.

Продајем или издајем намјештен пословни простор (намјена канцеларије), 65 м², код "Боске", ул. Јеврејска, трећи спрат, тел. 065/516-927.

Продајем у Бањој Луци, у центру канцеларијски простор 90 м², тел. 065/698-012.

ИЗДАВАЊЕ

Издајем пословни простор 80 м² код касарне Залужани са употребном дозволом, тел. 065/051-157; 051/319-442.

Издајем или продајем двије хале у Гламочанима, асфалтиран паркинг, виљушкар, употребна дозвола, екстра локација, тел. 387 65/514-070; 065/528-882, 051/319-792.

Издајем пословни простор 90 м² ул. Бранка Поповића 56 преко пута "Интерекса", тел. 387 65/663-313.

Издајем на дуже вријеме пословни простор 46 м², близу зграде Владе, погодан за зубну ординацију, апотеку, продавницу, агенцију, канцеларије, тел. 38765/621-248.

Издајем пословни простор 40-50 м², ул. Новака Пивашевића, на почетку уз улицу, тел. 065/636-545; 065/939-969.

Издајем канцеларијски простор 64 м² у ул. Бранка Ћопића 3/И код Акване, тел. 065/531-062.

Издајем локал (бутик) 30 м², приземље, строги центар, РК "Боска", тел. 065/524-505.

Издајем пословни простор 40 м² и канцеларије 42 м² Нова варош, тел. 066/819-345, 066/847-036.

Издајем пословни простор, 63 м², у припреми, приземље, у строгом центру Бање Луке, преко пута "Алпине" и "Унистурса", звати послије 16 часова, тел. 066/184-625.

Изнајмљујемо пословне просторе у пјешачкој зони у центру града (ул. Веселина Маслеше), локали се могу користити за више намјена и има их различитих величина. Гријање, клима и обезбјеђење, тел. 051/ 216-384; 065/522-802; 263/010 Г.

Издајем двије луксузно опремљене канцеларије на Старчевици, тел. 065/631-613.

Повољно издајем неспремљену кућу и 400м² земље за пословни простор, пекара, радионица и др. Павловац, 4 и по км од града, тел. 066/742-581.

ПОТРАЖЊА

Представништву међународне организације потребан пословни простор до 80 м² са три канцеларије као и ограђен паркинг за три возила. Понуде слати факсом на број 051/321-860, тел. 065/535-819.

Тражим под закуп опремљен кафебар или роштиљницу, тел. 065/429-104.

ГАРАЖЕ
ПРОДАЈА

Продајем зидану гаражу 16 м² са уведеном струјом, у центру града иза "Екватор" зграде, тел. 065/528-528.

Продајем гаражу у ул. В. Момчила, тел. 065/497-846, 051/216-155.

КУПОВИНА

Купујем или изнајмљујем гаражу у близини ул. Н. Церовића у Борику, тел. 387 65/687-975.

ПЛАЦЕВИ
ПРОДАЈА

Продајем плац 3134 м² у Новој Тополи 200 м од главног пута иза католичке цркве, тел. 387 65/336-869.

Продајем 1.650 м² земље код школе у Мотикама, поред потока, тел. 065/516-927.

Продајем повољно парцелу 2.100 м², код "Топлане", тел. 065/631-613.

Продајем плац у Мотикама 1500 м², цијена 10 КМ/м², тел. 066/264-138.

Продајем плац 1.000 м² у Крминама под боровима и плац 1.900 м² у Великом Блашку, хитно и повољно, тел. 065/636-545: 065/939-969.

Продајем плац 700 м² и мањи недовршени објекат 6х8 покривен 1/1 уз асфалт у Драгочају цијена 35,000 КМ, тел. 065/612-983.

Продајем плац код Београда 600 м² аутопут 3Г - БГ, насеље Грмовац 2.000 евра, тел. 065/687-913; 051/435-685.

Продајем плацеве у ул. Благоја Паровића, дозвољена градња, власништво 1/1, тел. 065/279-619.

Продајем плац на мору, 454 м², Милна Брач, цијена повољна, папири уредни, пут, вода, струја, тел. 051/482-249; 066/286-594.

Продајем у Бањој Луци земљу за пословну и стамбену градњу, тел. 065/698-012.

Бања Лука, плацеви од 300 до 500 м², 6 км од Б. Луке, трофазна струја, вода, асфалт око плаца, 1/1, цијена по договору, тел. 065/970-068; 066/847-606.

Продајем два плаца по 600 м² у Трну и у Карановцу поред Врбаса, тел. 065/516-927.

Продајем 3.000 м² плаца на Јелића брду, Јакуповци - Лакташи и плац од 1.000 м² на Крчмарицама, Слатина, близина воде и струје, тел. 065/636-545; 065/939-969.

Повољно продајем плац 600 м², насеље Павловац за градњу куће или викендице, четири и по км од центра града, цијена 7000 КМ, тел. 066/742-581.

Продајем више плацева у Дебељацима, дозвољена градња и плац од 4.000 м², више "Космоса", ул. Жарка Згоњанина, хитно, равница, тел. 065/636-545; 065/939-969.

Продајем плацеве у Бањој Луци, тел. 066/165-323.

Продајем поред аутопута код "Ћамбеле" 30.000 м² земље,, тел. 065/371-611.

Продјем 20 дунума земље на транзитном путу Приједор - Бања Лука подесно за индустријски погон, тел. 051/317-719.

Продајем плац 400 м² у Дракулићу од споменика 1.000 м, цијена 16.500 КМ, са комплет грађевинском документацијом и пројектом, тел. 065/588-889.

КУПОВИНА

Купујем плац или мању кућу од Карановца према Б. Луци уз Врбас, тел. 063/956-300.

КИОСЦИ
ПРОДАЈА

Повољно продајем "Максмарин" киоск са локацијом, звати послије 18 часова, тел. 051/465-334.

СОБЕ
ИЗДАВАЊЕ

Издајем двокреветну собу студенткињама на Обилићеву. Употреба купатила и кухиње, тел. 052/753-387.

У центру града издајем двокреветну собу са купатилом и гријањем, тел. 065/660-459.

Издаје се двокреветна соба, дјевојкама, студенткињама, посебан улаз, централно гријање, Борик, тел. 051/315-982.

Издајем кревет у двокреветној соби, дјевојци, употреба кухиње и купатила, централно гријање, посебан улаз, тел. 065/585-524.

Издајем дјевојкама двокреветну собу са гријањем од првог фебруара, тел. 051/305-036; 065/847-256.

Издајем собу студенту мушкарцу непушачу са два лежаја, центар града, тел. 065/797-368.

Издајем лежај у двокреветној соби за студента, мушкарца, у Борику преко пута Кампуса, тел. 051/350-753; 066/834-204.

Издајем собу једној ученици или студенткињи, употреба кухиње и купатила, Борик 1, тел. 306-467.

ВИКЕНДИЦЕ
ПРОДАЈА

Продајем више викендица на подручју Бање Луке и Лакташа, тел. 065/671-420.

Продајем повољно више виендица и плацева у Слатини и околини, тел. 051/588-150; 065/964-929.

Продајем викендицу у Кобатовцима, Лакташи, тел. 065/620-186.

Продајем викендицу, 6.000 м² земље, у селу Вршани код Прњавора, цијена по договору, тел. 051/437-698; 065/514-837.

МОТОРНА ВОЗИЛА
ПРОДАЈА

Продајем "алфу 146", бензин плин. год. 2000, регистрована годину дана. Цијена повољна, може и замјена за мањи ауто уз доплату, тел. 387 65/497-037.

Продајем "голф два", 86. годиште, дизел, регистрован до априла 2010, двоје врата, боја трула вишња, у одличном стању, тел. 38765/682-768.

Продајем "голф 2", бензин 1.6, 1987. годиште, регистрован до јануара 2011, металик боја, повољно, тел. 387 65/798-889.

Продајем повољно "фијат фјорино", пикап, путнички, годиште 1992., тел. 065/528-247.

Продајем "форд ескорт" 1,6 црвени, произведен 87, нерегистрован, тел. 065/560-543.

Продајем "опел астру", 1,6 G, аутоматик, у доста добром стању, произведен 1999. године, цијена по договору, тел. 065/815-330; 051/586-331.

Продајем "форд фијесту", г. п. 1991, бензин 1,1 сз, црне боје, у добром стању, тел. 066/469-299.

ДИЈЕЛОВИ И ОПРЕМА

Продајем четири гуме јако добре 255-50-Р19 177ВМ+с, тел. 065/931-383.

Продајем четири фелге цл. 15 цола "форд фокус", пет рупа, тел. 065/931-383.

Продајем гуме 215-65-Р 16ц М+С, тел. 065/931-383.

Продајем фелге чел. - "голф 1", "пежо" ил и" рено 4" са три рупе, тел. 065/931-383.

Продајем "мерцедес 190 Е" у дијеловима и хладњак за "мерцедес спринтер", тел. 065/218-600.

МАШИНЕ И АЛАТИ
ПРОДАЈА

Продајем линију за обраду метала, мало употребљавано, има 12 машина и гарнитура купац добија дугорочан посао, тел. 066/174-794.

Продајем и сервисирам нове привредне и пољопривредне машине, комбиноване столарске машине, циркуларе, хобларице, мрвилице, шротилице, машине за воће и друге алате за домаћинство, тел. 051/532-426.

НАМЈЕШТАЈ
ПРОДАЈА

Продајем регал+ормар, угаону беж боје-еко кожа, сто са 6 столица пуно дрво, јефтино-хитно, звати послије 16 часова, тел. 066/122-372.

Продајем витрину и ормар трокрилни, тел. 051/312-629.

Продајем намјештај, регал, сто и столице, и бијелу тенику, јефтино, тел. 066/298-511.

Продајем исправно ТА пећ III и IV обазбијеђен превоз, тел. 065/317-840, 051/313-116.

Продајем ел. шпорет и ТА пећ шестица, тел. 066/748-681.

УСЛУГЕ
ОСТАЛО

Примам млађи брачни пар због одржавања имања. Може и са дјецом. Сви детаљи по договору., тел. 387 65/714-562.

Вршим дубинско чишћење намјештаја и тепиха, Бања Лука, тел. 387 65/882-606; 066/449-592.

Проналажење подземних вода, бушење бунара. Рад на подручју Бање Луке, Козарске Дубице, Приједора, Градишке, Прњавора, Дервенте, двадесетогодишње искуство у раду, тел. 387 65/952-183.

Школа рачунара "Giga Computers" организује све врсте курсева за рад на рачунарима. Организујемо и курс за књиговодство. Улица Саве Мркаља 2, код Бироа за запошљавање. Звати сваки дан, тел. 051/213-088; 065/520-223.

Куцање семинарских и дипломских радова, тел. 065/512-182.

Димњачар врши све димњачарске услуге, брзо, повољно, квалитетно, тел. 051/397-396.

Изводим све врсте масаже и кинезитерапијских процедура код хроничних и дегеративних стања, тел. 066/268-938.

ГАРДЕРОБА
ПРОДАЈА

Ради затварања бутика продајем повољно женску конфекцију, панталоне, кошуље, комплете, сукње, увоз Бугарска, Турска, Индија, тел. 065/767-888.

РАЗНА РОБА
ПРОДАЈА

На продају руска брако приколица за четири особе, цијена повољна, тел. 38765/689-310.

Продајем кућни бицикл, степер и орбитрек. Увоз из Њемачке, у одличном стању, повољно, тел. 38765/516-441, 051/216-969.

Продајем Р4 на 3.0 GHz, црно сребрни, 190 КМ са 17-инча монитором 310 КМ. Лаптоп HP 110 мини, 10" 1.6 атом 1 GB 160 GB web камера, нов у кутији, цијена 650 КМ, тел. 38765/540-885.

Угоститељска опрема: кафе-апарат професионални, три групе, исправан, 550 КМ и пуниоица "кока-коле", "раденске", "фанте", 3.000 КМ, Б. Лука, тел. 38765/370-454.

КУПОВИНА

Купујем шпорет "алфу" половну, тел. 065/433-461.

ЗАПОШЉАВАЊЕ

Стоматологија Крчић 2 прима у радни однос доктора стоматологије на неодређено вријеме., тел. 065/587-438; УП.

Ресторану "Мала кафана" (Т. Ц. "Чајавец - Зенит", Бања Лука) потребне двије млађе конобарице, тел. 38766/234-320.

Ако сте комуникативни, креативни и упорни? А тражите посао на подручју Приједора и Новог Града нудимо вам изузетну прилику назовите, тел. 387 66/491-299.

Жена, 36 година, тражи посао, тел. 387 65/868-168.

Потребне дјевојке које желе да пјевају народне и старградске пјесме. Могу се јавити и почетници, тел. 051/303-011.

Потребна радница за рад у кафићу на Илици, тел. 061/190-755; 23/08 Е.

Потребни комерцијалисти за лист "Адриа", тел. 065/591-823.

Тражим дјевојке од 20 до 30 година за рад у угоститељству на мору, сређивање папира, радне дозволе, имају пријаву и стан, плата по договору, тел. 00 385 92/256-2723; 00 385 48897069; 150/010 Г.

ЛИЧНИ КОНТАКТИ
ОСТАЛО

Желим да упознам женску особу до 38 година искључиво ради озбиљне везе, тел. 38765/153-411.

Мушкарац, неожењен, тражи женску особу до 45 година за упознавање и дружење, тел. 387 66/935-309.

Пријатан, дискретан, 41. годину, тражи сличну даму, дјевојку за сусрете. Позив и SMS, тел. 387 66/328-708.

Момак из околине Лакташа, 46 година упознао би дјевојку или слободну жену до 40 године ради дружења, могућ и брак, може и SMS, тел. 38765/765-050.

Момак из Б. Луке, запослен, ситуиран, озбиљан, тражи дјевојку од 25 до 33 г., православку којој је стало до озбиљне везе, молим удаване да се не јављају, тел. 387 66/447-633.

Галантан шармантан господин из ЕУ у Бањој Луци непушач, жели да упозна дјевојку - младу даму, чисте душе и мирне нарави, витку лијепог изгледа без обавеза, тел. 38765/072-448.

КУПОН ЗА БЕСПЛАТНЕ МАЛЕ ОГЛАСЕ

Можете предати у свим нашим објектима (књижарама - киосцима), путем поште на адресу: "Глас Српске" АД, Краља Петра I Карађорђевића 59, Бања Лука

Текст: .....

.....

.....

Телефон: .....

Спорт

Да се БиХ пласирала на Свјетско првенство, Република Српска би нестала као руком однесена. То би био огроман ударац за њих, од којег се никад не би опоравили.

Мирослав Ћиро Блажевић, фудбалски тренер

Петковић стријелац за Фламенго

Дејан Рамбо Петковић није се поштено ни распаковао по повратку у Бразил из Србије, а већ је почео да тресе мреже за Фламенго. Рамбо је у игру ушао у 68. минуту, да би, само четири минута касније, мајсторским потезом матирао голмана екипе Волта Редонде за коначних 3:1 и "овјеру" друге побједе за "рубро-негре" на старту сезоне у Кариока шампионату.

Гибс паузира пет мјесеци

Фудбалер Арсенала Киран Гибс паузираће пет мјесеци због операције кости стопала, повријеђеног у новембру прошле године. Будући да лијечење није успјело, Гибс ће морати да буде оперисан и да му у кост лијевог стопала буде уграђен вјештачки имплантат који ће надокнадити изгубљени дио кости.

директно

Капитен Кошаркашког клуба Сутјеска из Фоче Жарко Јокић именован је за новог тренера овог клуба. Он ће на тој позицији наслиједити Љубишу Ковачевића, који је поднио оставку. У вођењу клуба Јокићу ће помагати Миленко Ивановић.

Бивши фудбалер бањолучког Борца, Љубића и зеничког Челика, Зоран Декет, узео је папире са "Билиног поља" и највјероватније ће појачати екипу Лакташа. За услуге овог играча заинтересован је и требињски Леотар.

иза кулиса

Фото дана

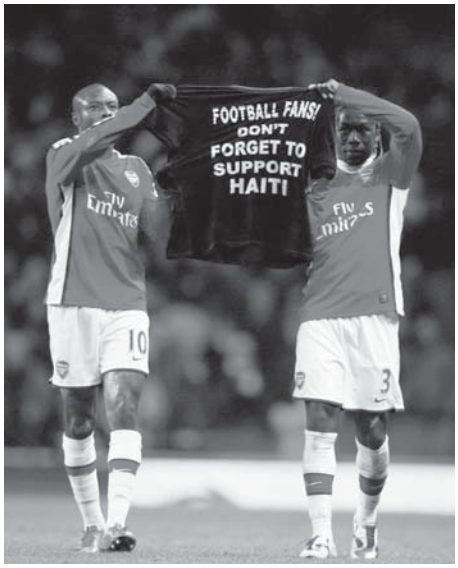

Фудбалери Арсенала Вилијам Галас и Бакари Сања навијачима на "Емирејтсу" су показали мајицу са поруком да не заборавe настрадале у катастрофалном земљотресу на Хаитију.

Рукометаши Борца m:tel савладали Градачац

Фарук Халилбеговић

ФОТО: С. ИЛИЋ

Тријумф за срећан пут

"Црвено-плави" славили са 28:22, направивши тако добру увертиру пред мини-турнеју по Словенији, на коју крећу данас

ПИШЕ: ДЕЈАН МАРИЋ
dejanm@glassrpske.com

БАЊА ЛУКА - Рукометаши Борца m:tel и у другом контролном мечу уписали су тријумф.

Послије тријумфа над Коњухом, "црвено-плави" су савладали Градачац резултатом 28:22 и тако направили добру увертиру за мини-турнеју по Словенији, на коју крећу данас.

Гости су водили са 1:0 и 2:1, а онда су домаћи, који су коначно наступили у комплетном саставу, преузели конце игре у своје руке и како је вријеме одмицало повећавали предности, па на крају заслужено славили.

ДАНАС против Цеља Пивоварне Лашко

- Генерално гледано, задовољан сам виђеним. Ово нам је други сусрет, први са комплетним тимом, који нам је помогао да видимо на чему још треба да радимо. Оно чему смо до сада посветили највише пажње изгледа добро, поготово у фази одбране, из које смо стварали контре и полуконтре. Реализација је задовољавајућа, а једино смо са позиција бекова имали мањих проблема, на чему ћемо још порадити - рекао је стратег Бањолучана Драшко Будиша.

Данас слиједи пут у Словенију, гдје ће бх. вицешампион вечерас одиграти први дуел против Цеља Пивоварне Лашко.

- Надам се да ћемо у ова три меча успјети да поправимо још неке ствари. Послије утакмице са Цељем, имаћемо још два дана за корекције, а турнеју завршавамо 25. и 26. јануара, када се састајемо са Јерусалимом, односно Атомом - закључио је Будиша, додајући да на пут иде свих 18 играча. За крај припрема Борац m:tel требало је да учествује на турниру у Живиницама, али је он отказан, па ће челници "црвено-плавих" морати да потраже ривала за "генералку".

БОРАЦ m:tel	28 (13)
ГРАДАЧАЦ	22 (11)

Дворана: "Борик". Гледалаца: 100.
Судије: Часлав Пуцаревић, Александар Врховац (Бања Лука).
Седмерци: Борац m:tel 2 (1), Градачац 3 (3).
Искључења: Борац m:tel 4, Градачац 6 минута.

БОРАЦ m:tel: Блажевић (9 одбрана), Дејановић (10 одбрана), Срдић, Малић, Гарић 1, Малиновић, Ракоција 3, Пијетловић 4, Паниће 3, Бибић, Халилбеговић 6, Јашкић 3, Илић 2, Микић 1 (1), Тркуља, Међедовић 2, Карачић 3. Тренер: Драшко Будиша.
ГРАДАЧАЦ: Ђурић (10 одбрана), Стојановић, Шећић, Шарић, Талетовић, Пуљизовић, Жарковић 1, Грбић 2 (1), Шијаковић 4 (1), Халилковић, Игњић 6, Кадић, Стојановић, Марковић 3 (1), Куленовић 3, Сарајлић 3. Тренер: Мехмед Добораац.

Трибина

Дарко СТАНИЋ, голман Цимос Копра

Срушио ми се живот у секунди. Сви планови су ми пали у воду. Требало се сабрати и наћи неки излаз

Никад више кокаин

Колико сам воље и труда морао да уложим у све како бих после двогодишње суспензије стао на гол репрезентације.

На тесту урина 2006. године показало се да сам позитиван на кокаин. Био сам свестан свега, читаве ситуације у којој сам се нашао. Није ми нико подметнуо кокаин. Ја сам крив. Када погрешим, нико ми није крив. Рекао сам себи: "Погрешио си, направио си глупост." Стицајем околности нашао сам се у друштву које је конзумирало дрогу. На тесту длаке косе утврђено је да сам само једном узео кокаин. Био је то велики шок за мене. Срушио ми се живот у секунди. Сви планови су ми пали у воду. Требало се сабрати и наћи неки излаз.

Наравно да је било тешко. Катастрофа. Некако сам самог себе "заледио". Нисам гледао који су датуми, само сам месеце бројао. Један по један. Што се мене тиче, они су брзо прошли, али после двогодишње забране играња рукомета мислио сам само о томе да се једног дана вратим међу стативе. Макар у неки друголикашки, трећелигашки клуб. Ово што данас на Европском првенству доживљавам нисам могао да замислим.

Ниједног тренутка нисам размишљао да окривим срећу, судбину, неког другог. Себе сам окривио. Супруга Викторија непрестано је била уз мене. Породица и људи који су ме знали, сви су ми на неки начин помогли. Зацртао сам циљ, желео сам да се вратим на прави начин! Верујем да су моје одбране у мечу са Исландом само почетак.

Данас желим да будем узор младима. Оно што се мени десило не мора да се понови ником од младих који крећу да се баве спортом. Може се изаћи из свега и вратити се на прави пут. Битно је да човек може да исправи оно што се исправити може. Ја им саветујем да буду паметни и да се клоне дроге.

Французи се намучили и са Чешком

Да не би Омејеа...

"Триколори" нису блистали ни у другом колу, а да не би 24 одбране Тијерија Омејеа, питање је како би се завршио меч са "кнедличкама"

HANDBALL EURO 2010 AUSTRIA

Тијери Омеје (Француска) ФОТО: АГЕНЦИЈЕ

ВИНЕР НОЈШТАД - Актуелни првак свијета Француска остварила је прву побједу на Европском првенству у Аустрији, али је до бодова против Чешке дошла много теже него што се очекивало - 21:20.

"Триколори" су дјеловали веома сигурно у првом полувремену, па се очекивало да ће стићи до убједљивог тријумфа јер су послије 30 минута имали шест голова предности (16:10). Међутим, реми против Мађарске у првом колу изгледа није био само тренутак слабости "галских пијетлова", јер су и "кнедличке" у другом дијелу потпуно надиграле великог фаворита допустивши му да постигне само пет голова за пола часа.

ШПАНЦИ сигурни против Мађара

Но, чета Клода Онесте, ипак, је стигла до прва два бода, а апсолутни јунак меча био је голман Тијери Омеје, који је имао 24 одбране. Најефикаснији у редовима побједника били су Даниел Нарцис и Лик Абало са по четири гола, док је Никола Карабатић постигао само два из седам покушаја. Чехе је предводио Филип Јиха са шест погодака, а Јан Филип је постигао пет.

Сјајна Шпанија била је убједљива и у мечу са Мађарском не дозволивши ривалу да је изненади као Француску - 34:25.

"Фурија" је већ у првом полувремену остварила осам голова предности (17:9) па је у другом дијелу само рутински одрађивала посао. Најефикаснији у побједничком тиму били су Алберто Ентериос и Виктор Томас са по седам голова из десет шутева, а Икер Ромеро постигао је пет. С друге стране, најбољи су били Милорад Кривокапић и Петер Гуљаш са по пет погодака. Никола Еклемовић постигао је четири.

У трећој рунди, која је на програму већ вечерас, Француска и Шпанија ће у међусобном дуелу одлучивати о првом мјесту, а окршај Мађарске и Чешке даће одговор на питање ко иде у другу фазу такмичења.

Данас на ЕП

Група "Ц"

Њемачка - Шведска	18.15
Пољска - Словенија	20.15

Група "Д"

Француска - Шпанија	18.15
Мађарска - Чешка	20.15

Група "Ц"

Прво коло: Њемачка - Пољска 25:27, Шведска - Словенија 25:27, друго коло: Словенија - Њемачка 34:34, Пољска - Шведска 27:24.

1. Пољска	2	2	0	0	54:49	4
2. Словенија	2	1	1	0	61:59	3
3. Њемачка	2	0	1	1	59:61	1
4. Шведска	2	0	0	2	49:54	0

Група "Д"

Прво коло: Француска - Мађарска 29:29, Шпанија - Чешка 37:25, друго коло: Чешка - Француска 20:21, Мађарска - Шпанија 25:34.

1. Шпанија	2	2	0	0	71:50	4
2. Француска	2	1	1	0	50:49	3
3. Мађарска	2	0	1	1	54:63	1
4. Чешка	2	0	0	2	45:58	0

Рукометаши Словеније били надомак новог тријумфа

Нијемци "ишчупали" бод

ИНСБРУК - Репрезентација Словеније наставила је са добрим партијама у Аустрији, а да је имала мало више среће и концентрације, могла је на плећа да обори и Нијемце. Овако, завршило је нерјешено - 34:34.

"Змајчеки" су имали пет голова предности послије првих пола часа игре (16:11), али су "панцери" у наставку фуриозном игром у посљњем минуту успјели да спасу бод и своје шансе за сљедећу фазу.

ПОЉАЦИ срушили и Швеђане

Најбољи Словенац био је Вид Кавтичник који је из осам покушаја постигао седам голова, али чак пет са седам метара, одакле није гријешио. Седам пута прецизан је био и Давид Шпилер, а исти учинак имао је Нијемац Кристоф Тојеркауф.

Репрезентација Пољске савладала је и некада силну Шведску којој је ово други пораз на турниру 27:24. Тим Богдана Венте је тешко дошао до славља пошто су "викинзи" дуго водили, а у првом дијелу имали су и четири гола вишка. Крајем полувремена Пољаци су коначно успјели да поведу, у наставку је виђено много преокрета, да би лидери групе ипак на крају забиљежили сигуран тријумф головима Михаила Јурецког и одбранама Славомира Шмала (23).

Јурецки је и био најефикаснији са шест погодака, док се код Швеђана издвојио Ким Андерсон са четири.

Лоша вијест за Мркоњићане

Милиновић ван строја

МРКОЊИЋ ГРАД - Плејмејкер мркоњићке Младости Бојан Милиновић не тренира већ неколико дана због повреде коју је задобио у утакмици са Борац Нектаром.

Он је приликом пада повриједио кољено, ван строја је, представља велики проблем тренеру Слободану Јанковићу пред важан суботњи меч са Зрињским.

О каквој се врсти повреде ради утврдиће љекари специјалисти у Клиничком центру у Бањој Луци, али се у Младости надају да није у питању тежа повреда и да би Милиновић могао да са тренинзима почне идуће седмице и да у тиму буде већ против Груда сљедеће суботе.

Иначе, стручни штаб Мркоњићана због повреда у овом шампионату ни за једну утакмицу није имао на располагању све кошаркаше. Са повредама су кубурили готово сви играчи, а најдуже је одсуствовао Данило Палалић, који је због болова у леђима и упале плућа паузирао више од два мјесеца. С. Д.

Комплетирано 17. коло NLB лиге

Звезда без сјаја

БЕОГРАД - Кошаркаши Црвене звезде су у 17. колу NLB лиге изгубили од Олимпије 71:72 и тако практично изгубили све шансе да се на крају сезоне нађу међу прве четири екипе.

"Црвено-бијели" су у највећем дијелу меча приказали веома слабу и нервозну игру са превише грешака, што су гости из Љубљане умјели да казне и остваре вриједну побједу.

Неуспјешан је био и други српски представник, Раднички, који је изгубио у Подгорици.

Резултати: Будућност - Раднички 79:67, Хелиос - Цибона 59:73, Црвена звезда - Олимпија 71:72, Босна - Цедевита 63:76, Загреб - ФМП 90:81, Задар - Широки 88:65, Хемофарм - Партизан 90:91.

Пласман: Цибона 14-3, Партизан 12-5, Будућност 11-6, Олимпија 11-6, Загреб 11-6, Задар 10-6 (меч мање), Хемофарм 10-6 (меч мање), Цедевита 8-9, Црвена звезда 7-10, Раднички 7-10, ФМП 5-12, Широки 5-12, Хелиос 4-13, Босна 3-14.

Њу Орлеанс бољи од Мемфиса

Стојаковић на "коти 18"

ЊУЈОРК - На 13 утакмица NBA лиге вечери наступила су тројица српских кошаркаша, а најуспјешнији је био Предраг Стојаковић, који је у побједи Њу Орлеанса над Мемфисом имао учинак од 18 поена, два скока и четири асистенције.

Солидну партију пружио је и Ненад Крстић у тријумфу Оклахоме над Минесотом. Капитен "орлова" је забиљежио осам кошева, пет скокова и четири блокаде. У пораженом тиму Саша Павловић је убацио једну тројку. Владимир Радмановић је пораз Голден Стејта од Денвера посматрао са клупе.

Резултати: Вашингтон - Далас 93:94, Шарлот - Мајами 104:65, Атланта - Сакраметно 108:97, Филаделфија - Портланд 90:98, Орландо - Индијана 109:98, Детроит - Бостон 92:86, Минесота - Оклахома Сити 92:94, Њу Орлеанс - Мемфис 113:111, Милвоки - Торонто 113:107, Феникс - Њу Џерси 118:94, Сан Антонио - Јута 98:105, ЛА Клиперс - Чикаго 104:97, Голден Стејт - Денвер 118:123 продужетак.

Детаљ са меча Минесота - Оклахома

Смјене у Босни и Широком

Парежанин води "студенте"

САРАЈЕВО - Дејан Парежанин именован је за новог тренера Кошаркашког клуба Босна из Сарајева.

Он ће на тој позицији замијенити Горана Шеховца, који је поднио оставку на ту функцију послије пораза од Цедевите у прошлом колу регионалне NLB лиге. Парежанин је већ сједио на клупи "студената", али као помоћник Јури Здовцу, а у посљедњем периоду био је тренер у омладинском погону Босне. Смјена на клупи десила се и у Широком. Само седам дана након што је преузео екипу са "Пецаре" Данијел Јусуп је поднио оставку и требало би да постане нови тренер Задра.

Клуб из Широког Бријега је тако у само десетак дана два пута остао без тренера. Прво је отишао Хрвоје Влашић, а сад и Јусуп. У будућем периоду Широкобријежане ће водити Иван Велић.

Тајм-аут

ПИШЕ:
Дубравко
ЦУРАЋ

Ћирина лупетања

Чинило се да ће одласком у Кину Мирослав - Ћиро Блажевић бити довољно далеко од ових простора и да више нећемо слушати лупетања једног обичног тренерског манипулатора.

Можда је непристојно рећи једном старом човјеку да је лажов, али како га другачије назвати када из дана у дан мијења мишљење, даје различите изјаве и константно се петља тамо гдје му није мјесто.

Само један позив из Сарајева био је довољан старом лисцу да поново прозове Републику Српску и тиме "придобије симпатије" у Федерацији БиХ. Вјероватно се мало заборавио па ће сада поново услиједити извињења и правдање како му је све "стављено у уста". Као по обичају врсни ћумез на тај начин скреуо је пажњу са много озбиљнијих ствари и поново оставио бх. јавност без одговора на важна питања.

Блажевић је тренутно под истрагом UEFA због намјештања утакмица што у његовој каријери није никаква новост. Француски истражни органи својевремено су га такође сумњичили да је учествовао у малверзацијама због чега је краће вријеме провео у притвору.

Господине Блажевићу, јесте ли пошли или дошли?

На сву срећу врло брзо Ћиро ће свој шоу наставити у најмногољуднијој земљи на свијету. Отишао је у Кину, гдје га још нико још увијек довољно не познаје и гдје ће моћи изводити своје представе за које је дебело плаћен. Вјероватно је припремао сав материјал, а само је питање на кога ће скренути пажњу са малверзација које су саставни дио његовог посла?

Српски тенисер изборио пласман у наредну рунду Аустралијен опена

Новак Ђоковић у трећем колу

Сигурно је да има неколико ствари које морам поправити у својој игри. Али, као што се зна прва кола на Аустралијен опену увек доносе изненађења, рекао Ђоковић

МЕЛБУРН - Најбољи српски тенисер Новак Ђоковић изборио је пласман у треће коло Отвореног првенства Аустралије послије побједе над Швајцарцем Марком Кјудинелијем резултатом 3:6, 6:1, 6:1, 6:3.

Ипак, није све изгледало тако добро на почетку меча. Кјудинели је лакше узимао уводне гемове и први сет ријешио у свој корист. У другом сету Новак је спасавао брејк прилике Швајцарца, а онда себе наградио одузимањем сервиса (3:1). Поново је Марко имао прилику за рибрејк, али се сада Ноле чупао асом и онда до краја сета "возио" праволинијски до 6:1. Трећи дио Ђоковић је кренуо са дуплим брејком, али када се спремао да поведе 4:0, Кјудинели је затражио медицински тајм аут због десног скочног зглоба. Мало се "пресабрао", направио брејк, али и ставио тачку на тај сет јер даље није могао (1:6). У четвртом је морао да се задовољи само јачим отпором јер више од 3:6 није ни заслужио.

Новак Ђоковић

ФОТО: РОЈТЕРС

СЉЕДЕЋИ
противник
Денис Истомин

- Био сам нервозан поготово на почетку меча. Кјудинели је био много агресиван и ишао напред на мрежу те је користио сваку шансу коју је имао. Тада сам почео да играм одбрамбено и чекам његове грешке. Ипак, од тога није било користи и успео сам да пређем у напад и будем офанзивнији, што се на крају исплатило. Сигурно је да има неколико ствари које морам поправити у својој игри. Али, као што се зна прва кола на Аустралијен опену увек доносе изненађења - рекао је Ђоковић.

Наредни ривал трећем носиоцу биће Денис Истомин који је савладао Нијемца Берера са 7:5, 6:3, 6:4.

ВАЖНИЈИ РЕЗУЛТАТИ

Николас Алмагро (Шпа) - Бењамин Бекер (Њем) 6:4, 6:2, 3:6, 4:6, 6:3, Иља Марченко (Укр) - Николај Давиденко 3:6, 3:6, 0:6, Маркос Багдатис (Кип) - Давид Ферер (Шпа) 4:6, 3:6, 7:6, 6:3, 6:1, Роџер Федерер (Шва) - Виктор Ханеску (Рум) 6:2, 6:3, 6:2, Жо Вилфрид Цонга (Фра) - Тејлор Дент (САД) 6:4, 6:3, 6:3, Фернандо Вердаско (Шпа) - Иван Сергејев (Укр) 6:1, 6:2, 6:2.

Јелена и Душан иду даље, Виктор не

СРПСКИ представници Јелена Јанковић и Душан Вемић пласирали су се у друго коло дублова на Аустралијен опену, док то није пошло за руком Виктору Троицком.

Јелена је заједно са Американком Шинај Пери побиједила Доминику Цибулкову из Словачке и Холанђанку Михаелу Крајичек са 6:1, 6:4, док је Вемић у пару са Ивом Карловићем из Хрватске добио девете носиоце Кристофера Каса и Криса Нормана са 6:4, 3:6, 6:4. У првом колу Троицки и Швајцарац Марко Кјудинели су поражени од руско-израелског пара Игор Куњицин - Дуди Села са 6:4, 6:2.

У другом колу Јанковићева и Шинај Пери играће се осмим носиоцима Бетани Метек-Сендс (САД) и Зи Јан (Кина), које су савладале Кирстен Флипкенс и Мелани Один са 6:3, 6:2.

Противници Вемићу и Карловићу у другој рунди биће аустралијски пар Каден Хенсел/Грег Џонс. Њих двојица побиједили су Лоренција и Кристофа Рохуса са 7:6, 3:6, 7:6.

Јанко Типсаревић пао послије маратона

ЈАНКО Типсаревић је послије три сата и 19 минута исцрпљујуће борбе на "Маргарет Корт" Арени, у другом колу, положио оружје пред прекаљеним њемачким асом Томијем Хасом, који је на крају славио резултатом 4:6, 6:4, 6:3, 1:6, 6:3.

Јанко је одлично отворио меч, први сет добио 6:4, у другом повео 4:2, међутим, од тог тренутка услиједио страховит пад у игри српског тенисера, па је Хас, 17. играч на свијету, везао седам гемова и у потпуности, у своју корист, преокренуо резултат у сетовима. Типсаревића није "сломила" доминација Нијемца у другом и трећем сету, штавише, Србин је четврти одиграо као у трансу и "разбио" Хаса препустивши му само један гем. А, онда је услиједио трилер. Пети, одлучујући сет, врхунац драме, био је слика и прилика свега онога што се дешавало до тада, много грешака и једног и другог тенисера, преокрети, разбијање рекета на обје стране терена. На крају, Хас је имао више концентрације у пресудним моментима и послије сета у којем је виђено чак пет "брејкова" успио да побиједи и пласира се у трећу рунду.

Ана се опростила од Аустралије

СРПСКА тенисерка Ана Ивановић завршила је учешће на Отвореном првенству Аустралије, пошто је неочекивано изгубила од 36. тенисерке свијета Жизеле Дулко из Аргентине са 7:6, 5:7, 4:6 у другом колу турнира.

Ивановићевој је овогодишњи резултат на гренд слему у Мелбурну најгори још од 2006. године. Прошле сезоне стигла је до трећег кола, док је годину дана раније, 2008, играла финале, али је изгубила од Марије Шарапове.

Први сет освојила је Ана иако је њена противница имала вођство од 4:1 уз два брејка. Ивановићева се, ипак, изборила за тај-брејк, повела са 4:0, потом губила са 4:5, али на крају стигла до сета предности.

Други сет одлучен је у посљедњем 12. гему, када је Аргентинка направила једини брејк и изједначила на 1:1. Посљедњи гем меча такође је освојила Дулкова, поново на сервис Ивановићеве, и тако стигла до коначне побједе. Претходно је Дулко водила и са 5:2, али је Ивановићева успјела да заостатак уз два брејка смањи на 4:5 и стекне прилику да сервира за изједначење.

ОСВОЈИЛА
турнир
2008. године

- Тешко је, боли. Разочаравајуће је када се вратиш у игру и онда направиш две дупле сервис грешке и буквално јој поклониш три меч лопте. Сервис ме је дефинитивно издао. Морам да будем стрпљива. Потребно је време. Осећам се боље када сам на терену, играм много боље, осећам се као стара ја. Али, неки сегменти игре, они на које треба да се ослоним, једноставно некада нису ту. На терен изађем без очекивања, само да уживам. Кренем добро, играм добро, а онда почнем да размишљам како бих увек могла да играм тако. Онда постанем напета и почнем да грешим - изјавила је Ивановићева.

Београђанки је то био први пораз у три досадашња сусрета са Жизелом Дулко, која ће у наредном колу играти са деветим носиоцем Вером Звонарјовом из Русије, која је убједљиво побиједила Чехињу Ивету Бенешову са 6:0, 6:3.

Ана Ивановић

ФОТО: РОЈТЕРС

Жријеб квалификационих група за првенство Европе 2012. године

Србија из другог "шешира"

ФОТО: АРХИВА

Репрезентација Србије

Поред "орлова", у другом "шеширу" налазе се Грчка, Шведска, Чешка, Швајцарска, Турска, Данска, Словачка и Румунија

БЕОГРАД - Фудбалска репрезентација Србије биће у другом "шеширу" на жријебу за квалификационе групе за првенство Европе 2012. године у Пољској и Украјини, који ће се одржати 7. фебруара у Варшави.

Поред Србије, у другом "шеширу" налазе се Грчка, Шведска, Чешка, Швајцарска, Турска, Данска, Словачка и Румунија.

Узданице Србије и у новом циклусу - Жигић, Јовановић и капитен Станковић.

У квалификацијама ће учествовати 51 репрезентација, подијељене у девет група. У шест група биће по шест екипа а три групе биће са по пет репрезентација.

Како је објављено на сајту Фудбалског савеза Србије, Европска фудбалска унија је направила преседан по којем у истој групи неће моћи да буду селекције Грузије и Русије, односно Јерменије и Азербејџана. UEFA, међутим, није навела који су разлози за ову новину.

Побједници група и најбоља другопласирана репрезентација директно ће се квалификовати на ЕП. Преосталих осам другопласираних екипа играће бараж по куп систему.

ИЗВЛАЧЕЊЕ
7. фебруара у Варшави

Састави осталих "шешира" на жребу:

Први: Шпанија, Њемачка, Холандија, Италија, Енглеска, Хрватска, Португалија, Француска и Русија.

Други: Грчка, Шведска, Чешка, Швајцарска, Србија, Турска, Данска, Словачка, Румунија.

Трећи: Израел, Бугарска, Финска, Норвешка, Република Ирска, Шкотска, Сјеверна Ирска, Аустрија, БиХ.

Четврти: Словенија, Летонија, Мађарска, Литванија, Бјелорусија, Белгија, Велс, Македонија, Кипар.

Пети: Црна Гора, Албанија, Естонија, Грузија, Молдавија, Исланд, Јерменија, Казахстан, Лихтенштајн.

Шести: Азербејџан, Луксембург, Малта, Фарска Острва, Андора, Сан Марино.

Француски фудбалски шампионат, 21. коло

Бордо одмиче ривалима

Табела

1. Бордо	21	15	2	4	36:14	**47**
2. Монпеље	21	12	3	6	28:25	**39**
3. Лил	21	11	4	6	41:22	**37**
4. Олимпик М.	20	10	6	4	33:22	**36**
5. Олимпик Л.	21	10	6	5	36:27	**36**
6. Монако	21	11	3	7	27:22	**36**
7. Оксер	21	10	6	5	20:15	**36**
8. Лоријен	21	9	5	7	33:25	**32**
9. Рен	21	8	7	6	25:19	**31**
10. Валенсијен	21	9	4	8	33:29	**31**
11. ПСЖ	21	8	5	8	32:22	**29**
12. Тулуз	21	8	5	8	22:17	**29**
13. Сошо	20	9	2	9	19:29	**29**
14. Нанси	21	8	3	10	26:31	**27**
15. Ланс	21	7	6	8	20:26	**27**
16. Ница	21	6	4	11	20:34	**22**
17. Сент Етјен	21	5	5	11	13:27	**20**
18. Ле Ман	21	4	4	13	18:33	**16**
19. Булоњ	21	3	6	12	15:36	**15**
20. Гренобл	21	1	4	16	12:38	**7**

Фудбалери Монпељеа ФОТО: АГЕНЦИЈЕ

ПАРИЗ - Пошто су за предстојећи викенд заказани мечеви купа, најбоље француске екипе одиграле су утакмице 21. кола, с тим да су дан раније без голова играли Сент Етјен и Рен.

Бранилац титуле, Бордо побиједио је ђеђараша Гренобл, са 3:1 и повећао предност у односу на Лил који је послије седам везаних побједа, изгубио од Сошоа, са 1:2. "Жирондинци" су бодове освојили у гостима, против Гренобла за који је 77 минута одиграо Данијел Љубоја. Може се рећи да је пресудни тренутак био 47. минут када је други жути картон добио Жуан.

МОНПЕЉЕ
избио на другу позицију

Ово коло обиљежио је прекид успјешне серије Лила, послије седам везаних тријумфа. Сошо је утакмицу практично ријешио у почетних десетак минута, головима Перкија и Далме, док је наду Лилу на кратко дао Витек.

Ланс Дејана Миловановића који је играо до 76. минута несрећно је изгубио од Монпељеа за који није играо Ненад Џодић, голом Монтана у посљедњих пет минута.

Лоријен је гајио наду у првих 60-так минута да може да изненади Олимпик Лион, али су Лопез и Калстром то ипак спријечили.

Резултати 21. кола: Тулуз - Нанси 0:0, Гренобл - Бордо 1:3 (Батле 45 - Гуфран 53, Шамак 56, Кавенаги 83), Ланс - Монпеље 0:1 (Монтано 86), Сошо - Лил 2:1 (Перки 8, Далма 11 - Витек 76), Лоријен - Лион 1:3 (Дукас 28 - Лопез 63, Калстром 71, 88), Олимпик Марсеј - Ле Ман 2:1 (Нианг 30, 56 - Ле Талек 15), Ница - Оксер 0:1 (Јелен 90), ПСЖ - Монако 0:1 (Едел 68), Булоњ - Валенсијен 0:2 (Бонг 50, Бен Калфалах 90).

Алексић се опростио од Војводине

"Емоције су ми помешане"

НОВИ САД - Данијел Алексић се и дефинитивно опростио од новосадске Војводине и рекао да је "у исто време тужан и задовољан".

Алексић се, уз спортског директора клуба Миодрага Пантелића, обратио новинарима у СЦ "Вујадин Бошков" у Ветернику и захвалио предсједнику Војводине Буторовићу.

-Све се издешавало веома брзо, па су ми још емоције помешане. Веома сам задовољан због одласка у нови клуб, али сам у исто време и тужан што се растајем с Војводином, чије сам дете и у којој сам провео лепих осам година. Желим да захвалим свима у клубу што су ми омогућили прелазак у Ђенову, а посебно предсједнику Буторовићу, који је одиграо пресудну улогу - рекао је Алексић.

Енглеска Премијер лига

Арсенал по нотама Фабрегаса

ЛОНДОН - У само три дана Арсенал је два пута побиједио Болтон и дошао је до првог мјеста Премијер лиге са Челзијем! Лондонски клубови су по свему изједначени - имају по 48 бодова и иста им је голразлика +34 (Челзи је дао 52, а примио 18 голова, а Арсенал је дао 59 и примио 25). Додуше, "плавци" имају меч мање.

У заосталом мечу Премијер лиге, Арсенал је против Болтона био на дну, а онда се, по нотама Сеска Фабрегаса дигао из понора и побиједио - 4:2.

У другом, такође заосталом мечу, Ливерпул је головима Дирка Кујта савладао Тотенхем и ухватио задњи воз за наставак трке за мјесто које води у Лигу шампиона.

Резултати: Арсенал - Болтон 4:2 (Росицки 44, Фабрегас 52, Вермален 64, Аршавин 85 - Кејхил 7, Тејлор 28 пенал), Ливерпул - Тотенхем 2:0 (Кујт 6, 90 пенал).

Пласман: Арсенал 48, Челзи (-1) 48, Манчестер јунајтед 47, Тотенхем 38, Манчестер Сити (-1) 38, Ливерпул 37...

ФОТО: АГЕНЦИЈЕ

Сеск Фабрегас

Италијанска Серија А, 17. коло

Болоња повела, па стала

РИМ - У два заостала меча 17. кола Серије А (били одгођени због сњежних падавина), два ремија. У дербију зачеља, Болоња је водила против Аталанте 2:0, али су гости из Бергама успјели да освоје бод, захваљујући спектакуларном голу Тирибокија са 18 метара.

У другом мечу, у којем су се на стадиону "Луиђи Ферарис", састали Ђенова и Бари, такође подјела бодова. Бари је повео у 4. минуту преко Бразилца Барета и био је на путу да оствари прву побједу у Ђенови у својој историји. Али, Милането је у 53. минуту сачувао бод домаћину, за који нису играли Бошко Јанковић (повреда) и Ненад Томовић (био на клупи).

Афрички куп нација

Нигерија заблистала

ЛУАНДА - То што су и прије 3. кола знали да ће бити први у групи, фудбалере Египта није омело да испраше још једног противника. Овог пута, страдао је Бенин.

Такмичарски занимљивија требало је да буде утакмица између Нигерије и Мозамбика, гдје су оба тима имала шансу да прођу даље. Међутим, Нигерија је коначно засијала у пуном сјају, побиједила са 3:0 и изборила четвртфинални меч са побједником Групе Д.

Табела

1. Египат	3	3	0	0	(7:1) - **9**
2. Нигерија	3	2	0	1	(5:3) - **6**
3. Бенин	3	0	1	2	(2:5) - **1**
4. Мозамбик	3	0	1	2	(2:7) - **1**

Резултати, група Ц: Бенин - Египат 0:2 (Ал Мухамади 7, Матеб 24), Нигерија - Мозамбик 3:0 (Одемвингије 45, 47, Мартинс 86).

ФК БСК појачава редове

Ђурић постао "романтичар"

БАЊА ЛУКА - Фудбалски клуб БСК наставља да се појачава за прољећни дио првенства у Првој лиги Републике Српске.

Нови играч "романтичара" постао је Данијел Ђурић који је стигао из трнске Слоге, а прије тога играо је у бањолучком Борцу.

- Настављамо с довођењем фудбалера који ће нам бити од користи у другом дијелу шампионата Републике Српске, а сигурно је да ће Ђурић појачати конкуренцију у тиму - изјавио је предсједник клуба са "Чаира" Предраг Дамјановић.

Са екипом и даље раде помоћни тренери Зоран Драгишић и Горан Радојковић, док се још увијек чека насљедник Жељка Врањеша.

- И даље смо у потрази за новим шефом стручног штаба и сигурно је да ће то питање бити ријешено у идућих неколико дана - додао је Дамјановић. М. З.

Голман Мркобрада узео папире из Лакташа

Џентлменски разлаз

БАЊА ЛУКА - Искусни голман Синиша Мркобрада је послије џентлменског договора, на обострано задовољство, раскинуо уговор са Фудбалским клубом Лакташи.

- Схватам нове људе у клубу и то да млађи треба да добију шансу. Отишао сам из Лакташа послије четири године уздигнутог чела с лијепим тренуцима у каријери, али дошло је вријеме да се растанемо. Одрекао сам се и дуговања које клуб има према мени, а нису мала, из захвалности. Овим путем желим да захвалим и бившем предсједнику Мирку Ђукићу, изузетно коректном човјеку - истакао је Мркобрада.

С чистим папирима Мркобрада има већ неколико понуда за наставак каријере. Међутим, још није одабрао нову средину.

- С обзиром на то да сам и раније сарађивао са тренером Владом Јагодићем Љубић је изразио жељу да ме ангажује. Још нисам одлучио, али постоје реални изгледи да наставим да браним у Прњавору - казао је голман који је поникао у бањолучком Борцу.

С. Б.

Минхен 1860 није ангажовао играча Лакташа

Борис Савић се вратио

ЛАКТАШИ - Млади фудбалер Лакташа Борис Савић ипак каријеру неће наставити у њемачком друголигашу Минхену 1860. Трансфер је био близу реализације, али је одлучено да се договор постигне на љето.

- Био сам на проби у табору "зехцигера" и спортски директор Мирослав Стевић ми је рекао да сам прошао и да клуб жели да ме ангажује на љето. Он ми је такође објаснио да им је у овом тренутку потребан искуснији штопер - истакао је Борис Савић.

Млади репрезентативац БиХ се неће враћати у Лакташе.

- Прије свега, желим да демантујем спортског директора Слободана Комљеновића да ништа у Њемачкој није било до мене. Имам неколико понуда на столу, а само знам да се у Лакташе не враћам - казао је Савић. С. Б.

ДНЕВНИ ЛИСТ РЕПУБЛИКЕ СРПСКЕ
Глас Српске
БАЊА ЛУКА
www.glassrpske.com
маркетинг
051/231-081
marketing@glassrpske.com
oglasi@glassrpske.com

Неизвјестан прелазак Стојана Врањеша у румунски Пандури

ФОТО: АРХИВА

Стојан Врањеш

Трансфер у магли

Борац је договорио обештећење од 75.000 евра, а менаџер Срђан Јеремић је од клуба тражио свој проценат. Ми с Јеремићем немамо никакав уговор, нити смо с њим склапали било шта, рекао Шиповац

ПИШЕ: СЛАВКО БАСАРА
basara@glassrpske.com

БАЊА ЛУКА - Нико у обештећење, које припада Фудбалском клубу Борац, неће моћи да се уграђује и да од клуба тражи уступке и проценте. Обештећење од трансфера припада само клубу.

Ово је јуче истакао директор бањолучког премијерлигаша Радмило Шиповац, који је навео да је трансфер Стојана Врањеша у румунски Пандури под великим упитником. Иако се чинило да је све завршено на вишеструко задовољство, ситуација се нагло искомпликовала.

- Борац је договорио обештећење од 75.000 евра, а менаџер Срђан Јеремић је од клуба тражио свој проценат, тачније 10.000 евра. Ми с Јеремићем немамо никакав уговор, нити смо с њим склапали било шта. Ако је он Врањешов менаџер нека од играча узме проценат, ми немамо с тим ништа - рекао је Шиповац.

МЕНАЏЕР тражи 10.000 евра

Менаџер Јеремић је истакао да су у Борцу некоректни према играчу и да Врањеш може да тужи клуб и постане слободан играч.

- У Борцу праве пометњу због мизерне суме од 10.000 евра. Трансфер ће се реализовати тако што ће играч тужити клуб, постати слободан, а онда Борац неће добити ни евро обештећења. За клуб сам одрадио и трансфер Огњена Врањеша у Звезду у висини од 100.000 евра и нисам узео ни евро за себе - рекао је менаџер Јеремић, који је трансфер Огњена Врањеша реализовао са бившим директором и предсједником клуба.

Први оперативац "црвеноплавих" послије сазнања да би Врањеш могао да тужи клуб и постане слободан играч је истакао:

- Ако Стојан Врањеш на такав начин жели да оде из Борца нека изволи. То иде на његов образ. Вријеме је да се курс у клубу промијени и да Борац не буде увијек оштећена страна. Још једном понављам да они играчи који не буду имали потписане уговоре на годину и по неће путовати на припреме у Анталију - рекао је Шиповац.

БОЈАН ПЕТРИЋ

Дефанзивац Борца Бојан Петрић данас ће одиграти контролни меч за Стандард из Лијежа против Мехелена и по свему судећи потписаће уговор с Белгијанцима.

- Уколико Петрић потпише уговор са Стандардом, Борац му неће правити проблеме, јер се ради о коректном момку - рекао је Шиповац. На име обештећења Борац ће од учесника Лиге шампиона добити 40.000 евра.

Фудбалери Модрича Максиме најавили

Договор играча и управе на видику

МОДРИЧА - По свему судећи, играчи Модрича Максиме наставиће своје редовне тренинге. Марко Стојић, тренер овог колектива, каже да су играчи добили дводневни одмор и да до најављеног штрајка неће доћи.

Играчи очекују зарађени новац. У клубу кажу да та дуговања нису велика.

- Радићемо до уторка и тада ћемо обавити разговор са руководством клуба. Разговора ће бити и данас. Увјеравају нас да ће у понедјељак, напокон, потписати спонзорски уговор са Оптима групом и да ће све кренути набоље. Ми смо у бригама каква је будућност клуба. Имамо капацитет да будемо у горњем дијелу табеле. И бићемо, уколико буде поправљена финансијска ситуација - рекао је један од најбољих фудбалера Модричана Немања Стјепановић.

ДУГОВАЊА нису велика

У врху модричке фудбалске пирамиде тврде да се клуб не налази у финансијској дубиози. Стојан Столић, директор "уљара", наглашава да је и раније било кризних момената који су успјешно преброђени.

- Договором са Русима ми ћемо лако остати на старом колосијеку славе и успјеха. Модрича Максима није у кризи какву неко жели да прикаже у јавности. Истина, стање није сјајно, али има знатно тежих примјера од нашег у Премијер лиги БиХ. Много тога ће бити јасније почетком сљедеће сезоне. Очекујемо да злобници "поломе своје зубе" и да се у потпуности консолидујемо и кренемо ка зацртаним плановима - поручио је Столић.

С. Ј.

ФОТО: АРХИВА

Стојан Столић, директор "уљара"

Фудбалери Леотара коначно почели припреме за пролеће

Горан Скакић опет диригује

Надам се да ће овај мој мандат на "Полицама" бити трећа срећа, јер сам и као играч оставио велики траг у Леотару и за мене овај клуб значи нешто посебно, рекао Скакић

ПИШЕ: ЧЕДОМИЛ МУЦОВИЋ
chedomil@glassrpske.com

ТРЕБИЊЕ - Горан Скакић се вратио на клупу Леотара. Овај стручњак је трећи пут сјео на клупу премијерлигаша из "Дучићевог града", јуче извршио толико чекану прозивку и најавио боље у овом херцеговачком клубу.

По неписаном правилу Скакић је увијек долазио када је на "Полицама" требало да се гаси "пожар". Као голман бранио је боје Леотара и неколико сезона био понајбољи играч требињског клуба.

Прије првог тренинга који је водио Предраг Вукићевић, играчима се у име начелника општине Требиње Доброслава Ћука обратио његов замјеник Зоран П. Сорајић.

- Желим да вам пожелим добродошлицу на почетак припрема и представим новог шефа стручног штаба Горана Скакића. Што се тиче остале проблематике више ћу моћи да кажем послије понедјељка, када ће бити одржана сједница Скупштине клуба на којој ће бити именован Управни одбор. Биће изабран и предсједник. Не желим ништа да обећавам, већ вас молим за стрпљење, а послије именовања управе све проблеме моћи ћете да рјешавате - рекао је Зоран П. Сорајић.

У ПОНЕДЈЕЉАК сједница Скупштине

Послије Сорајићевог обраћања нови тренер Скакић је обавио интерни разговор са играчима, изложио им своје планове, а потом се обратио и представницима "седме силе".

- Надам се да ће овај мој мандат на "Полицама" бити трећа срећа, јер сам и као играч оставио велики траг у Леотару и за мене овај клуб значи нешто посебно. Леотар је клуб са великим захтјевима и један од највећих и најпопуларнијих у БиХ. Што се мене тиче даћу све од себе да направимо добар резултат - казао је Скакић.

Нови шеф струке Требињаца упознат је са ситуацијом у фудбалском колективу најјужнијег града Републике Српске.

- Имамо много нагомиланих проблема и надам се да ћемо их заједно за управом клуба рјешавати у ходу. Према неком плану првих седам дана радићемо у Требињу, па ћемо отићи негдје на припреме, ако будемо у могућности. Ако не, онда ћемо остати у Требињу, гдје имамо добре услове за рад - презентовао је план припрема Скакић.

Уз Горана Скакића стручни штаб чиниће први помоћник Предраг Вукићевић, кондициони тренер Срђан Куљић и тренер голмана Веселин Климовић. На прозивци се појавио и Бранко Шешлија, који је уговором везан за сарајевски Жељезничар, али ће се сљедећих дана знати његов статус.

Драган Скакић, Веселин Климовић и Предраг Вукићевић ФОТО: Ч. МУЦОВИЋ

ИГРАЧКИ КАДАР

Прозивци су присуствовала 23 фудбалера: Новица Берак, Душан Берак, Вукмир Мијановић и Младен Кукрика (голмани), Владимир Тодоровић, Гаврило Чорлија, Анел Рамић, Срђан Андрић, Бојан Магазин, Рајко Комненић, Дејан Рашевић, Јовица Вицо, Дарко Дреч, Жуниор Жаир Соуто, Милорад Цимирот, Жељко Радовић, Бојан Вучинић, Олег Ћурић, Раде Бошковић, Лазар Зечевић, Мирослав Прело, Марко Тохољ и Бранко Шешлија. Оправдано су одсуствовали: Рајко Ђеранић, Драган Ристић, Александар Трнинић и Ненад Зечевић. Клуб су напустили Радош Протић, и Звездан Лазић.

Временска прогноза

Хладно и вјетровито

Преовладаваће облачно, хладно и вјетровито вријеме, са слабим сњежним падавинама, повремено и мјестимично. У току послијеподнева повремени прекиди падавина у Посавини и Семберији, те на југозападу земље. Једино на југу Херцеговине промјењиво облачно, са сунчаним интервалима, хладно уз умјерену до јаку буру. У осталим крајевима умјерен вјетар сјеверних смјерова. Јутарња температура ваздуха у већини крајева од -7 до -2 степена Целзијуса, до -10 у планинама, а постоји могућност да се спусти до -15 степени Целзијуса само на појединим висоравнима. Максимална дневна од -6 степени на планинама, у већини крајева од -3 до 2 степена Целзијуса на југу Херцеговине до 6 степени Целзијуса.

Врло хладно

Облачно и врло хладно, у западним, централним и јужним предјелима са снијегом. Ветар слаб, источни. Минимална температура од -8 до -3 степена Целзијуса, максимална дневна од -5 до -1 степен Целзијуса.

Београд	
Макс.	-1 °C
Мин.	-3 °C

Бања Лука	
Макс.	-1 °C
Мин.	-5 °C

Свјетске метрополе

Париз	7	Москва	-22	Берлин	-9
Мадрид	12	Истанбул	11	Торонто	1
Рим	10	Софија	-5	Њујорк	6
Атина	16	Осло	-4	Чикаго	2
Будимпешта	-3	Милано	6	Лос Анђелес	12
Праг	-4	Букурешт	-9		

Глас Српске

Борис ДМИТРАШИНОВИЋ директор

Мирјана КУСМУК главни и одговорни уредник

Перица ПЕЋАНАЦ (замјеник главног и одговорног уредника)
Сандра МИЛЕТИЋ (новости)
Драгана ЋОСИЋ (дописници, друштво)
Далиборка СЕКУЛИЋ (бизнис)
Вања ПОПОВИЋ (кроз Републику Српску)
Жаклина МИЈАТОВИЋ (Србија, регион)
Миленко КИНДЛ (свијет)
Неда СИМИЋ-ЖЕРАЈИЋ (култура, Глас плус)
Дарко ГРАБОВАЦ (Бања Лука)
Славко БАСАРА (спорт)
Тихомир ГАЧИЋ (техничка)

Први број "Гласа" изашао је као орган НОП-а за Босанску Крајину у Жупици крај Дрвара, 31.јула 1943. године. Од 15. септембра 1992. године одлуком Народне скупштине РС излази као дневни лист Републике Српске.
Под именом "Глас Српске" излази од 5. маја 2003. године.

e-mail: dopisnik@glassrpske.com
marketing@glassrpske.com

Издавач: АД "Глас Српске" Бања Лука, Редакција: Скендера Куленовића 93, 78000 Бања Лука, тел. (051) 231-031, факс 231-012, e-mail: dopisnik@glassrpske.com, Дирекција: Скендера Куленовића 93, Бања Лука, тел (051) 231-077, Маркетинг: Скендера Куленовића 93, Бања Лука, тел.(051) 231-081, e-mail:marketing@glassrpske.com, Дописништва: Источно Сарајево 057/340-114, Добој 053/242-304, Сребреница 056/410-418, Жиро рачуни: Нова бањалучка банка 551001-00016019-84, NLB Развојна банка 562099-00016587-09, Комерцијална банка 571010-00000340-14, Zepter komerc bank 567162-11005289-71, Hypo Alpe Adria bank 552002-00016396-53

Антена

КАБЛОВСКА

Б 92

6.00 Јутарњи програм
10.00 Вијести
11.00 Наша мала клиника, серија
12.00 Вијести
12.20 Национална географија
13.00 Вијести
13.05 Лудачка кошуља, филм
15.00 Моје драге комшије, серија
16.00 Вијести
16.30 Стање нације
17.00 Долина сунца, серија
18.00 Трнавчевићи у дивљини, цртани филм
18.30 Вијести
19.00 Сунђер Боб, цртани филм
20.00 Долина сунца, серија
21.00 Досје Осијек
22.00 Потрага
22.30 Патрола
23.00 Вијести
23.30 Моје драге комшије, серија
0.30 Саут Парк, серија
1.00 Наша мала клиника, серија
- Инфо

Виком

6.00 Народна музика
7.30 Телешоп
8.00 Глас Америке
8.30 Телешоп
9.00 Писмо-глава, путопис
9.50 Цртани филм
10.00 Оливер Твист кулинарски шоу
11.00 Златни минут, квиз
12.00 Радио и ТВ
13.00 Свезналица, квиз
14.00 Телешоп
14.40 Телешоп
15.00 Свезналица, квиз
15.50 Цртани филм
16.00 Оливер Твист кулинарски шоу
16.30 Квиз знања
18.00 Мистерије постања
19.30 Дневник РТС
21.00 Гост с поводом
22.00 Народна музика
23.30 Квиз
0.00 Еротски програм

Бел

8.00 Видеостранице
9.00 Јутарњи програм
11.00 Љубав са непријатељем, серија
12.00 Вијести
12.20 Шарени кувар
12.30 Моја фарма, пољопривреда
12.40 Мобиле, емисија о аутомобилима
12.50 Play Out, емисија о игрицама
13.00 Добра ти срећа домаћине
14.00 Филм
15.30 Шарени кувар
16.00 Вијести
16.30 Play Out, емисија о игрицама
16.40 Мобиле, емисија о аутима
16.50 Стил
17.30 Аутоспринт, емисија о аутомобилизму
18.30 Коале, цртани филм
19.00 Бел дан
19.30 Музички зид
20.00 Бел трибина
21.00 Љубав са непријатељем, серија
22.00 22 часа
22.30 Филм

Фокс

6.30 Дивља створења
7.20 Луди камен
7.40 Украдена срећа
9.00 Слатка тајна
10.10 Важне ствари
11.00 Вијести
11.30 Survivor
12.00 Wipeout
13.00 Жртва љубави, филм
15.10 Вијести
15.30 Чари, серија
16.40 Survivor
18.00 Вијести
18.30 Луди камен
19.00 Wipeout
20.00 Црни Груја
21.10 Досје
22.00 Survivor
23.10 Вијести
23.20 Чари, серија
0.00 Survivor
0.30 Више од воде, филм
3.00 Украдена срећа, филм
5.00 Survivor
5.30 Важне ствари

Радио РС

6.00 Јутарњи програм
10.00 Вијести
10.05 Заједнички талас
11.00 Вијести
12.00 Подневне новости
12.10 У ритму дана
13.00 Вијести
14.00 Вијести
14.05 Свилен конац
15.00 Вијести
16.00 Дневник
16.20 Музичка кутија
17.00 Мозаик радија
18.00 Вијести
19.00 Вечерње новости
19.10 Заиграјмо, запјевајмо, емисија народне музике
20.00 Вијести
20.05 Култура у огледалу
21.00 Вијести
21.05 Вече уз радио
22.00 Хроника дана
22.10 Рок портрет
0.00 Поноћне вијести
0.10 Хигијена живота
1.00 Ноћни програм

Фреквенције:
Бања Лука - 90,9;
Бања Лука, Приједор, Градишка - 92,7;
Добој - 90,7;
Петрово - 93,5;
Бијељина - 89,9;
И. Сарајево - 92,8;
Хан Пијесак - 90,3;
Фоча - 87,3.

Бијег из Алкатраза

22⁰⁰ АТВ

Улоге: Клинт Иствуд, Патрик Мекгохан, Робертс Блосом
Режија: Дон Зигел

Френк Морис бивши је пљачкаш банака те досада успјешан бјегунац из неколико америчких затвора. То би се требало промијенити његовим доласком у Алкатраз, најстрожи и најбоље чувани затвор на свијету. Али Френк не одустаје те окупља групу затвореника уз које пажљиво планира бијег из затвора из којег наводно нико није успио побјећи.

Остани мртав

21⁰⁰ РТРС

Улоге: Иан Мекгрегор, Наоми Вотс, Рајан Гослинг, Боб Хоскинс
Режија: Марк Фостер

Психијатар настоји да спријечи пацијента да изврши самоубиство. Међутим и сам губи додир са стварношћу што му додатно отежава ситуацију. Суицидног студента Хенрија Летхема муче привиђења узнемирујући гласови, стравичне, необјашњиве визије и други чудни догађаји у његовој глави те, инспирисан идолом, сликаром који се убио на 21. рођендан, одлучује се на овај начин за три дана, баш на свој 21. рођендан. У томе га може спријечити једино психијатар Сам Фостер који мијења одсутну колегиницу. Сам је већ једном спасио суицидну дјевојку бившу пацијенткињу Лилу од исте опсесије, али и он сам изненада почиње патити од ужасних привиђења те бива увучен у Хенријев уврнути, имагинарни свијет.

РТРС

6.00 Инфо
6.30 Сестрице, серија
7.00 Вијести
7.05 Јутарњи програм
9.00 Вијести
9.10 Долина сунца, серија
10.00 Наруто, цртани филм
10.20 Тим Галакси, цртани филм
10.50 Пријатно дјецо
11.00 Хербаријум
11.10 Магазин
11.30 Сестрице, серија
12.00 Вијести
12.10 У фокусу
13.00 Уживо из Еби Роуда, концерт
14.00 Драгуљ у царској палати, серија
15.00 Вијести
15.10 Наруто, цртани филм
15.30 Тим Галакси, цртани филм
16.00 Свијет изблиза
16.30 Српска данас
17.00 Долина сунца, серија
18.00 ТВ Бинго
19.00 Џимбо и Џет Сет, цртани филм
19.05 Упитник
19.30 Дневник
20.10 Интервју
21.00 Остани мртав, филм
22.50 Сладак живот, филм
1.10 Стари ренцери јашу, филм
2.40 Стари ренцери поново јашу, филм
4.10 Мрежа страсти, филм
5.30 Музика

АТВ

7.00 Викторија, серија
8.20 Храна и вино
8.50 Вијести
9.00 Бајкери с Марса, цртани филм
9.30 Покојо, цртани филм
9.35 Аладин, цртани филм
10.00 Плеши плеши, серија
11.00 Заувијек сусједи, серија
11.50 Вијести
12.00 Викторија, серија
13.00 Све ће бити добро, серија
14.00 Квиз
15.00 Survivor
16.00 Вијести
16.20 Луда кућа, серија
17.00 Заувијек сусједи, серија
17.30 Храна и вино
18.00 Survivor
19.00 Вијести
19.40 Музика
19.50 Амплитуда
21.30 Потрага
22.00 Бијег из Алкатраза, филм
0.00 Квиз и град

РТС 1

6.00 Вијести
6.05 Јутарњи програм
8.00 Дневник
8.10 Јутарњи програм
9.00 Вијести
9.05 У здравом тијелу
9.20 Кувати срцем
9.30 Слагалица
10.00 Вијести
10.05 Разгледница
10.30 На скривено те водим мјесто
11.00 Вијести
11.05 Бостонски адвокати, серија
12.00 Дневник
12.10 Спорт плус
12.20 Кувати срцем
12.30 Мјесто злочина Лас Вегас, серија
13.10 Анастазија, цртани филм
15.00 Вијести
15.10 САТ
15.50 Вијести
15.55 Мој рођак са села, серија
17.00 Дневник РТ Војводина
17.20 Шта радите бре
17.40 Београдска хроника
18.20 Око
19.00 Слагалица
19.30 Дневник
20.00 Гријех њене мајке, серија
20.50 Високи напон
22.00 Вијести
22.05 Да можда не
23.00 Вијести
23.05 Мјесто злочина: Лас Вегас, серија
0.00 Дневник
0.20 Јединица, серија
1.10 Оптимисти, филм
2.40 На скривено те водим мјесто
2.50 Вијести
3.00 Да можда не
4.10 Око
4.40 Разгледница

РТС 2

5.50 У здравом тијелу
6.00 Концерт за добро јутро
7.00 Кувати срцем
7.30 Ружно паче, цртани филм
7.50 Мајмунољупци, серија
8.00 Три медвједа, цртани филм
8.30 Немогуће
9.00 Мале приче
9.00 Антоније Гауди
9.30 Велики кинески зид
10.00 Контекст
10.30 Метрополис
11.00 Лов и риболов
11.30 Сити Фолк
12.00 Музика
12.50 Трезор
13.50 Нушић на ТВ
16.00 Ово је Србија
16.30 Југославија у рату 1941-1945
17.50 Бора Дугић
19.30 Клизање - плесни парови
21.40 Бостонски адвокати, серија
22.30 Корњаче могу да лете, филм
0.00 Танго међу звијездама
0.20 Нушић на ТВ
2.10 Трезор
3.10 Кошарка: Војводина Србија гас - Раднички
4.40 Клизање - плесни парови

Сладак живот

22⁵⁰ РТРС

Улоге: Марчело Мастројани, Анита Екберг, Анук Еме
Режија: Федерико Фелини

"Сладак живот" показује Фелинијев симболизам, склоност ка сексуалној деградацији, гротески, гдје достиже свој врхунац у експресији. Овај филм је прославио Марчела Мастројанија, који је временом постао Фелинијев алтер его и често се појављивао у главним улогама, у његовим филмовима.

Смртоносна игра

20⁰⁰ НОВА

Улоге: Лу Дајмонд Филипс, Мадхен Амик, Марк Вилсон
Режија: Кен Гироти

Докторица Грејс Мичел је постала сљедећа могућа жртва психотичног серијског убице који убија жртве које играју игрицу "вјешала" на Интернету. Детектив Ник Рос истражује тај случај те открије како је тајанствена докторица Грејс некако повезана са свим жртвама.

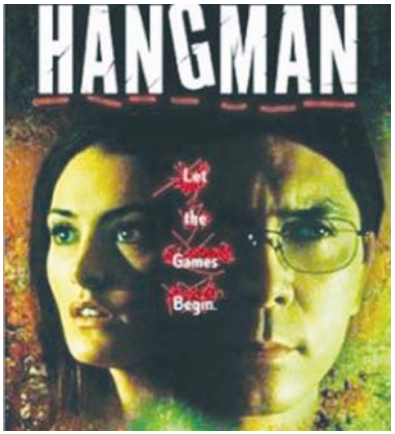

ПИНК БХ

6.20 Сарајево на линији
6.30 Међ ин Бања Лука
6.40 Спортисимо
7.00 Анали, серија
8.00 Љубав је вјечна, серија
9.00 БХ нет
10.00 Магична привлачност, серија
11.00 Додир с неба, серија
12.00 Инфо
12.10 Амиии шоу
14.00 Инфо
14.10 Сарајево на линији
14.20 Међ ин Бања Лука
14.30 Спортисимо
14.40 Just for Laugh
15.00 Анали, серија
15.50 Инфо
16.00 Љубав је вјечна, серија
17.00 Магична привлачност, серија
18.00 Инфо
18.20 Спортисимо
18.25 Сарајево на линији
18.30 Међ ин Бања Лука
19.00 Додир с неба, серија
20.00 Махалаши, серија
20.30 Гранд шоу
22.10 Дивље страсти, филм
0.10 Целат, филм
2.00 Сарајево на линији
2.10 Међ ин Бања Лука
2.20 Спортисимо
2.30 Гранд шоу
4.10 Филм
5.30 Џубокс

БХТ 1

7.00 Добро јутро
9.00 Мини школа
9.10 Јапанске приче, цртани филм
9.20 Бе Ха Те бебе
9.30 Принц од папира, цртани филм
10.00 Вијести
10.10 Љубавна олуја, серија
11.00 Моја мала кухиња
11.05 Авенија Океан, серија
12.00 Вијести
12.10 Антологија БХ севдалинке
13.00 Јосип Пејаковић: У име народа
13.30 Географија богатства
14.10 Вијести
14.30 Музика
15.00 Ози Бо, цртани филм
15.05 Јапанске приче, цртани филм
15.10 Дјечији фестивали
15.30 Тајанствени витез, цртани филм
15.50 Научни клуб
16.10 Инфо
16.40 Авенија Океан, серија
17.30 Коначно петак
18.50 Кловн Кири, цртани филм
19.00 Дневник
19.30 Године пролазе, серија
20.00 Рукомет: Пољска - Словонија
22.00 Вијести
22.10 Рукомет: Француска - Шпанија
23.50 Хотел Бабилон, серија
0.40 Утопија, филм
2.20 Коначно петак

ХРТ 1

5.50 Тренутак спознаје
7.00 Добро јутро Хрватска
9.00 Долина сунца, серија
9.50 Вијести
10.10 Главни нациста - Херман Геринг
11.10 Чудесни спас
12.00 Дневник
12.30 Опрезно с анђелом, серија
13.20 Меклеодове кћерке, серија
14.00 Вијести
14.30 Глас домовине
15.00 Друго мишљење
15.30 Научна петица
16.00 Хрватска уживо
17.50 Иза екрана
18.20 Код Ане
18.30 Долина сунца, серија
19.30 Дневник
20.10 Обрачун код ОК Корала, филм
22.10 Лица нације
23.00 Вијести
23.30 Емисија о позоришту
0.30 Звјездане стазе, серија
1.10 Зигзаг, филм
2.50 Музика
4.20 Наши животи
5.00 Опрезно с анђелом, серија

ОБН

6.50 Трансформери, цртани филм
7.10 Покојо, цртани филм
7.20 Дора истражује, цртани филм
7.40 Супер Били, цртани филм
7.50 Крстић-кружић
7.55 Мемори
8.00 Мала школа
8.05 Свезналица
8.30 Чувари планете
9.30 Принц из Бел Еира, серија
10.00 Краљ Квинса, серија
10.20 Ексклузив
10.40 Одред за чистоћу
11.20 Стол за 4
11.50 Инфо
12.30 Топ 10
13.00 Звијезде са звијездама
15.10 Бестселер ТВ
15.40 Принц из Бел Еира, серија
16.20 Краљ Квинса, серија
16.50 Инфо
17.00 Наша мала клиника, серија
17.50 Одред за чистоћу
18.20 Шмекери у кухињи
18.50 Инфо
19.20 Ексклузив
20.00 Јурски парк 3, филм
21.50 Црвени тепих
23.00 Раље, филм
0.40 Кечери
1.40 Звијезде са звијездама

Нова

8.00 Џеки Чен, цртани филм
8.30 Покојо, цртани филм
8.50 Томица и пријатељи, цртани филм
9.00 Езо ТВ
11.00 Тата и зетови, серија
11.50 Наши најбољи дани, серија
12.30 Navy CIS, серија
13.30 Ин магазин
14.20 Наша мала клиника, серија
15.00 Провјерено
15.50 X2O: Посљедњи премијер 2, филм
17.00 Вијести
17.20 Наша мала клиника, серија
18.20 Ин магазин
19.10 Дневник
20.00 Смртоносна игра, филм
21.50 Анаконда: Лов на крваву орхидеју, филм
23.40 Ватрена олуја: Пакао, филм
1.10 Видовити Милан
2.10 Ватромет таштине, филм
4.00 Уљез, филм
5.40 Ин магазин

К3

9.30 Вијести
9.40 Топ форм
10.00 Кад природа подивља
10.30 Док. програм
12.00 Вијести
12.05 Забрањена љубав, серија
13.10 SMS Party
15.00 Вијести
15.05 ТВ гост
16.00 Аутовизија
17.00 ТВ ординација
17.30 Забрањена љубав, серија
18.40 Новости
19.30 Дневник РТС
20.10 Профа, серија
21.00 Туризам плус
22.00 Новости
22.30 Групна терапији, филм
0.00 Вијести
0.30 Црвени цвијет, филм
2.30 Док. програм
- РТС

ХРТ 2

6.40 Ждерења, цртани филм
7.00 Џуре из џунгле, цртани филм
7.20 ТВ вртић
8.00 Декстерова лабораторија, цртани филм
8.20 Трејси Бикер, серија
8.40 Трејси Бикер, серија
8.50 Гем сет меч, серија
9.00 Музика
10.00 Али Мекбил, серија
10.40 Индонезија
11.20 Свјетски скијашки куп - Супер Г (м)
12.20 Двије сестре
13.30 Пријатељи, серија
13.50 Happy Hour, серија
14.10 Ксена - принцеза ратница, серија
14.50 Код Ане
15.00 Пуни круг
15.20 Изазови
15.30 ТВ вртић
16.10 Звјездане стазе, серија
17.00 Емисија о позоришту
17.50 Вијести
18.20 Жупанијска панорама
18.50 Музика
19.20 Доктор Ху, серија
20.10 Чаролија, серија
21.10 Наши животи
22.00 Вијести
22.20 Кривица и невиност, серија
23.50 Масимо пјева Синатру, концерт

РТЛ

7.30 Пинк Пантер, цртани филм
7.40 Мифи, цртани филм
8.00 Принц из Бел Еира, серија
8.30 Под истим кровом, серија
9.20 Астро шоу
11.20 Дадиља, серија
11.50 Малколм у средини, серија
12.20 Краљ Квинса, серија
12.40 Магазин
13.00 Вечера за пет
13.50 Тајна чоколаде, серија
14.40 Хероји из страсти, серија
16.10 Принц из Бел Еира, серија
16.30 Под истим кровом, серија
17.10 Дадиља, серија
17.30 Малколм у средини, серија
18.00 Краљ Квинса, серија
18.30 Вијести
18.50 Магазин
19.00 Вечера за пет
20.00 Тактички напад, филм
21.20 Иза непријатељских линија, филм
23.10 Вијести
23.20 Робокап, филм
1.00 Тактички напад, филм
2.30 Астро шоу

БН

6.30 Јутарњи програм
8.40 Водена планета
10.00 Новости
10.05 Аутошоп
10.50 Скривена камера
11.00 Булевар
12.00 Новости
12.05 Свијет на длану
13.00 Супер кеш
14.00 Новости
14.05 Пулс
15.30 Објективом кроз Семберију
16.00 Новости
16.10 Златна планета
17.10 Свијет на длану
18.00 Данас у Српској
18.20 Мониторинг
19.00 Спорт флеш
19.30 Монитор
20.00 Спонзоруше, серија
21.00 Фолк таленти Реномеа
22.20 Лото
22.30 Преглед дана
23.00 Свијет Реномеа
0.10 Резервисан термин
0.30 Астрочет
2.30 Сателитски програм

Jet set

Миша Бартон заборавила текст од седам реченица

Глумица Миша Бартон ових је дана одиграла гостујућу улогу проститутке у серији америчке NBC телевизије "Закон и ред: Одјељење за жртве", а на сету се баш ничим није прославила, преносе амерички медији.

Према њиховим ријечима млада глумица није била способна да запамти текст од седам реченица, снимање сцена у којима глуми понављано је по неколико пута. Таквим понашањем Бартонова је изврсно уиграној екипи серије подигла притисак "до неба"

- Имала је само седам реченица. Седам! Сваки пут кад би се збунила, заборавила би цијели текст, а детективка из серије Мариска би је морала упозоравати да је њен ред да нешто каже.

Крајње иритантно и напорно - открио је анонимни извор са снимања.

Разлог Мишине деконцентрисаности лако би могао лежати у стилу живота младе глумице. Након запажене улоге у серији "О. С." одала се чарима Холивуда и ускоро завршила без нових улога, пуна целулита, испијена, сама и склона наркотицима.

Недавно је завршила на рехабилитацији након што је сама назвала полицајце да је одведу у једну од холивудских клиника за познате и славне.

Хју Грант обожавалац Патинсона

Британски глумац Хју Грант признао је да је велики обожавалац саге "Сумрак", а посебно му се свиђа главни глумац, Роберт Патинсон, наводе британски медији.

Грант је рекао да разумије зашто обожаваоци воле његовог сународника.

- Нисам још гледао други наставак "Сумрака", али разумијем фасцинацију Робертом. Мислим да је јако секси - каже Грант који је и сам често био проглашаван најсексепилнијим глумцем.

Роберт Патинсон, с друге стране, доказује да није обичан љепотан, већ и да жели помоћи онима којима је помоћ најпотребнија. Млади је глумац најавио да ће учествовати у телефонском маратону којим ће се прикупљати средства за Хаићане погођене земљотресом.

НЕКАД БИЛО...

Насељавање Новог Зеланда

Први британски досељеници стигли су на Нови Зеланд, на данашњи дан, 1840. године. Историја Новог Зеланда релативно је кратка - то је посљедње насељено копно на Земљи. Први људи који су се доселили били су из источне Полинезије у 13. вијеку. Данас познати као Маори, у почетку су били подијељени у бројна племена, све до доласка Европљана када су им дали име Маори што значи "обични". Холандски истраживач Абел Тасман открио је Нови Зеланд 1642. године. Тек послије 127 година Џејмс Кук је направио мапу оба острва и вратио се у Велику Британију с извјештајима о становницима и о богатствима Новог Зеланда. Злато је откривено средином 19. вијека на Јужном острву и привукло је велики број европских досељеника.

ПОСЉЕДЊА

Стинг и Трамп на наступу Леди Гаге

На концерт Леди Гаге, који је одржан прексиноћ у њујоршком Радио Сити Холу, дошли су Стинг и Доналд Трамп, преносе њујоршки медији. Трампа је на концерт пратила његова супруга Словенка Меланија, а и Стинг је са собом повео љепшу половину, глумицу и продуценткињу Труди Стилер.

Како пишу њујоршки медији ексцентрична Леди Гага се на позорници, између осталог, појавила обучена као "интергалактички Викинг, чудовиште бодљикаве главе и људска вјешалица. "

- О, да, уз све то је и пјевала - пише "Њујорк дејли њуз", уз додатак како јој је "то ишло толико добро да није била потребна толика камуфлажа да би задржала пажњу публике и добро је забавила".

Луда планета

Ципеле од чоколаде

Посластичарка Франсес Кули из Бристола својим муштеријама нуди чоколадне ципелице, преносе свјетски медији. Она је на ову идеју дошла након што је открила калупе у облику ципелица с потпетицама. Прави их у само једном облику, али у многим укусима и узорцима. - Људи су одушевљени производом јер је то савршен поклон за жену, чоколада и ципеле у једном - објаснила је Кулијева.

Ода пљескавици и ћевапима

"Ода" пљескавици и ћевапима недавно је написана у "Њујорк тајмсу" у рубрици "Dining and Wine".

- PLYESS-ka-ve-tsa i chay-VOP-ee балкански су специјалитети чија је припрема права умјетност - написала је ауторка текста Џулија Москин. Ауторка објашњава важност меса у исхрани Балканаца јер је "месо прва ствар коју вам понуде кад одете код некога у госте".

Награда налазачу лобање

Музеј историје у Хамбургу понудио је новчану награду ономе ко нађе недавно украдену лобању најчувенијег њемачког гусара Клауса Штертебекера, преноси Мондо. Лобања има историјску вриједност за тај лучки град чије су власти ухватиле гусара и погубиле га 1401. године. Лобања је у музеју била изложена од 1922. године, а њен нестанак пријављен је 9. јануара. Експерти музеја вјерују да је ријеч о лобањи "црвеног гусара" којем је глава одрубљена заједно са још тридесетак чланова посаде.

ISSN 1840-1155

ТВ антена

Глас Српске
23 - 29. јануар 2010.

22²⁰ КЗ **Тајанствени страх**
петак

Улоге: Настасја Кински, Стјуарт Бик, Максим Рој
Режија: Џајлс Вокер

20¹⁰ РТРС **Слатко од снова**
недјеља

Улоге: Драгана Мирковић, Бата Живојиновић, Бранка Катић
Режија: Владимир Живковић

0⁰⁰ ПИНК БХ **Прелијепо створење**
уторак

Улоге: Руфус Сјуел, Карла Гугино, Џим Пидок
Режија: Себастиан Гутиерез

"Свирај нешто народно"
Гост: Снежана Бабић
субота, 20.10
РТРС

"У фокусу"
РТРС
Водитељи: Бранимир Ђуричић и Сандра Зрнић

У ФОКУСУ
12:15

СРПСКА ДАНАС
16:30

ДНЕВНИК
19:30

ПРОВЈЕРЕНО
ОБЈЕКТИВНО
ТАЧНО

ПРЕСИНГ
ПОНЕДЈЕЉАК
20:10

НЕКАД БИЛО
УТОРАК
20:10

ПЕЧАТ
ЧЕТВРТАК
20:10

РТРС
www.rtrs.tv

Емисија "У фокусу" Телевизије Републике Српске

Оправдали повјерење гледалаца

Трочлана екипа: продуцент Анкица Ђермановић, водитељи Сандра Зрнић и Бранимир Ђуричић, који је и уредник емисије, инсистираће на одговорима надлежних органа који неће добити прелазну оцјену за одговор: "Радо бисмо тај проблем ријешили, али немамо новца"

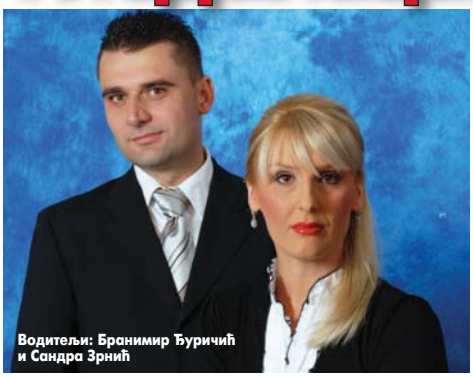

Водитељи: Бранимир Ђуричић и Сандра Зрнић

У емисији "У фокусу" Телевизије Републике Српске, која се још од 21. септембра прошле године емитује сваког радног дана уживо, од 12.15 до 13 часова, РТРС је угостио 200 представника: заштитника права потрошача, лица са инвалидитетом, бораца и ратних војних инвалида, студената, националних мањина, пензионера, бораца за равноправност полова, обољелих становника РС и представника власти задужених за рјешавање проблема ових категорија становништва.

У првој сезони емитовања серијала "У фокусу" гледаоци су највише били заинтересовани за емисије о медицинским темама, попут можданих и срчаних удара, карцинома, затим о проблемима пензионера, правима демобилисаних бораца и лица са инвалидитетом.

Сваком новом емисијом стицало се повјерење све већег броја гледалаца, што потврђују рејтинг, број посјета на сајту www.rtrs.tv, на којем посјетиоци могу да погледају снимке свих емисија "У фокусу" и број гледалаца који ову емисију прате у репризном термину у један час послије поноћи. Потврђују то и бројни телефонски позиви гледалаца који телефоном коментаришу теме и постављају питања учесницима емисије. Охрабрује потврђен партнерски однос великог броја удружења грађана са РТРС-ом, који је једини за јавну промоцију њихових права обезбиједио 45 минута програма сваког радног дана. Они заузврат помажу тако што пронађу по три госта за сваку емисију и предлажу теме које су у њиховом фокусу.

Да становници Српске имају повјерење у тим који реализује емисију, показују примјери попут телефонског свједочења гледатељке, која је, не скривајући идентитет, тврдила да је жртва породичног насиља, јавно описујући страхоте које је преживљавала у браку. Некадашњи конзументи наркотичких средстава јавно су говорили о странпутици, да би од тог пута одговорили лакомислене младе људе. Били су то болни, јавни позиви за помоћ и искрени савјети које гледаоци памте. Неријетко зову хумани људи који дају социјално угроженим грађанима, за чије су проблеме чули тек од гостију РТРС-а. Лако је провјерити податак да се знатно увећава број чланова удружења чији представници гостују у емисији. Екипа РТРС-а помогла је оснивање нових асоцијација попут Удружења самохраних мајки Републике Српске.

Трочлана екипа: продуцент Анкица Ђермановић, водитељи Сандра Зрнић и Бранимир Ђуричић, који је и уредник емисије, послије новогодишње и божићне паузе, припрема емисије чија је обавеза да буду друштвено корисне.

Инсистираће на одговорима надлежних органа, који неће добити прелазну оцјену за одговор: "Радо бисмо тај проблем ријешили, али немамо новца". Истовремено ће указивати на нерад или нереална очекивања представника удружења грађана, да би гледаоци имали тачну информацију - ма каква она била. У прошлој години од учесника емисије "У фокусу" могао се чути велики број обећања. У 2010. ће провјерити која су била лажна, а која су испуњена у року. Сва удружења која претендују на исту циљну групу имаће могућност да потенцијалне чланове убиједе да могу ефикасније заступати њихова права.

Гледаоце позивају да и даље предлажу теме на адресу u fokusu rtrs.tv и телефонским путем постављају питања гостима.

Пинк БХ

"Двоглед" гост: Џони Деп — Пинк БХ, недјеља, 17.00

Није одолио ћевапима

Ексклузивно за "Двоглед" говори најпопуларнији пират на свијету Џони Деп.

Шта му се свидјело у Србији. Како су му ћевапи помогли да оздрави од грипа. Зашто не воли Холивуд. Џони је коментарисао и тренутно стање у кинематографији. Један од најбољих текстописаца у регији Александра Милутиновић открива због чега је Здравко Чолић у више наврата одбио њене пјесме. Зашто сви пјевачи у Србији личе једни на друге. Са ким не воли да ради. Колико се Тијана Дапчевић промијенила од када је постала мајка. Због чега музичари воле да пију алкохол. Јелена Јанковић у интервју за емисију "Двоглед" говори колико је тешко опстати у бијелом спорту.

Велики брат VIP ускоро на Пинк БХ

Богати против сиромашних

Велики брат VIP 4 почеће са емитовањем 30. јануара на телевизији Пинк БиХ, а приказиваће се и у Србији, Црној Гори и Македонији. VIP учесници, чији се идентитет по правилу чува у тајности до усељења у Кућу, биће познате личности из ове четири државе. Они ће се тридесет дана борити за наклоност публике, али и једни других, у трци за награду од 50 хиљада евра. И VIP укућане, баш као и њихове анонимне претходнике, очекује криза која је стегла Кућу. Овогодишњи мото серијала "Богати против сиромашних" ставиће VIP-овце пред низ занимљивих задатака и неочекиваних ситуација. Да ли ће VIP кућа бити луксузнија и колико, да ли ће познати из региона опчинити немилосрдног Великог брата и ко ће освојити главну награду, сазнајте од 30. јануара на каналу Пинк БХ.

Најбржи мали огласи — Глас Српске

Ваше мале огласе сада можете слати и путем SMS-а на сљедеће начине:

OGL, затим размак, па текст вашег огласа,	ако желите да ваш оглас буде објављен у наредном издању Гласа Српске - цијена SMS поруке 0,55 КМ
2OGL, затим размак, па текст вашег огласа,	ако желите да ваш оглас буде објављен у сљедећа два броја Гласа Српске. - цијена SMS поруке 0,99 КМ
4OGL, затим размак, па текст вашег огласа,	ако желите да ваш оглас буде објављен у сљедећа четири броја Гласа Српске. - цијена SMS поруке 1,65 КМ
OKV, затим размак, па текст вашег огласа,	ако желите да ваш оглас буде објављен уоквирен у сљедећем издању Гласа Српске. - цијена SMS поруке 2,20 КМ
NEG, затим размак, па текст вашег огласа,	ако желите да ваш оглас буде објављен у негативу за једну објаву у наредном издању Гласа Српске. - цијена SMS поруке 2,20 КМ

Дужина вашег огласа не смије да прелази 150 словних мјеста, с тим да не користите скраћенице и обавезно користите размаке између ријечи и зареза.

поруке шаљите на број 065 1353

АТВ, понедјељак, 21.00

"Сајмиште - историја једног логора"

Злочин сулуде идеологије

Током јануара, понедјељком од 21 час, на програму АТВ-а препоручујемо дводијелни документарни филм "Сајмиште, историја једног логора" из продукције Телевизије Б92.

О Старом сајмишту се генерално није пуно причало. Изграђено између два рата као бисер модерне архитектуре тог доба и с намјеном да буде простор сусрета различитих нација свијета, Сајмиште је током Другог свјетског рата претворено у простор убијања и истребљења једне нације у име сулуде идеологије.

Овај филм износи голу истину о страдању надомак срца Београда. Први пут, јер о томе се до сада углавном ћутало.

Међу саговорницима у филму су и угледне личности и обичан свијет, различитих дијалеката, образовања, различитих политичких опредјељења, здружени једном истом патњом. Филм о Сајмишту може се доживјети у различитим интонацијама: као антифашистички, као филм о људском злу и патњи, о геноциду, или као филмско откривање једне историјске чињенице, шокантне и до сада мало познате.

Уз сасвим нове податке и тумачења, ексклузивна свједочења преживјелих свједока, филм садржи и до сада никад виђене архивске материјале. Ово је прича о једном сасвим другачијем времену, прича о људима којих више нема, прича о једном заборављеном стратишту.

Филм су режирали Марко Поповић и Срђан Митровић, сценариста овог остварења је Бобан Јевтић, директор фотографије Филип Јаснић, за музику је задужена Ивана Огњановић, за монтажу Срђан Митровић и Никола Бижић. Дизајн звука потписује Роберт Клајн, а наратор је Павле Пекић.

Први дио филма говори о два логора за Јевреје у Београду (Топовске шупе на Аутокоманди и Старо сајмиште) и о холокаусту који су Јевреји доживјели за вријеме Другог свјетског рата у Србији.

Овај дио се састоји од свједочења пуким случајем преживјелих очевидаца, бивших логораша и логорашица, посебно за потребе филма снимљених играних дијелова и од архивске грађе међу којом има материјала који до сада никада није виђен.

Други дио филма говори о логору на Сајмишту послије убијања Јевреја, тј. након што су јеврејски заточеници убијени, Сајмиште је претворено у Анхалтелагер, прихватни логор за политичке затворенике, заробљене партизане и принудне раднике, који су, већином, даље транспортовани у радне логоре широм Трећег рајха.

Издвајамо из програма РТРС-а

Увијек на правом мјесту

"Дерање до Холивуда" назив је концерта који је окупио најзначајније тамбурашке оркестре у региону. Шароликим репертоаром пјесама, заједно са познатим гостима - реномираним извођачима овог жанра, приуштиће вам забавне тренутке уз програм Радио-телевизије Републике Српске

"Мали дневник, субота, 10.00

И овог пута екипа "Малог дневника" потрудиће се да сазнате мале-велике вијести из Републике Српске и региона. У "Малом дневнику" уче о шаху и том приликом упознајемо успјешног младог шахисту из Мркоњић Града. Омиљени дјечији лик Ницо Цврчак нам прича о дјетињству, првој љубави, омиљеној књизи. "Мали дневник" истражује шта раде дјеца на распусту. Сазнајемо ко су најуспјешнији млади фудбалери. Зашто Милана Врачар из Омарске код Приједора није отпутовала на свјетски познати шоу у Велику Британију да пјесмом представи свој град и Републику Српску.

"Сирија - кроз сањива врата прошлости", субота, 12.10

На подручју између три стара континента налази се Сирија која је својим положајем, на неки начин, постала карика која их спаја. Стваралаштво које је настало на њеном тлу умањена је слика историје цивилизованог свијета. На њеним равницама и брдима ницали су утврђени градови. Она је пријестоница храмова и палата. Ова земља прихватила је све богове, а њена врата свима су отворена. Историја је дуго одмарала на њеним обалама. Легендарни град Палмира, заручница сиријске пустиње, "Град тврђава", уз ријеку Еуфрат, Рас ал Шамра - центар краљевине Угарит, античка позоришта из другог вијека, само су дио величанственог насљеђа, које сликом оживљава у репортажи, "Кроз сањива врата прошлости".

"Јужњачка династија" - серија, субота, 14.10

Прича прати велику кубанско-америчку породицу која покушава да развије посао са румом и шећером на Флориди. Глава породице труди се да остави посао у добрим рукама и тражи способне који би наставили традицију. Међутим, браћа на другачији начин рјешавању проблеме ривалства унутар и изван породице. Улоге: Џими Смитс, Хектор Елизондо, Нестор Карбонел.

"Јабука", субота, 17.10

У емисији "Јабука", која се емитује у суботу, видјећемо како Саша Берендика, новинар редакције културе РТРС-а храни, тетоши и пјева кравама. Да ли је доживио каква изненађења, обавезно погледајте у "Јабуци". Ваш домаћин у студију је Александар Гранулић Крцко.

"Свирај нешто народно", субота, 20.10

Одавно се изборила за мјесто у нашој народној музици. Једна од пјевачица која каријеру гради пјесмом, а не скандалима и аферама. Рођена у Панчеву, Нижу и Средњу музичку школу завршила је у Београду. Гдје год је наступала пажњу је привлачила својим изгледом и дугим ногама, али остаје досљедна себи и, како каже, никад у животу није доживјела непријатност од мушких обожавалаца. Претходна година за њу је била болна и тешка, али уздигнуте главе иде даље. У сљедећој емисији "Свирај нешто народно" гост је Снежана Бабић.

"Сто људи сто ћуди", недјеља, 13.00

Од ове недјеље на програму РТРС-а поново креће емисија "Сто људи сто ћуди". Аутор емисије Михајло Орловић проналази занимљиве ствари, догађаје и људе који се баве ријетким занимањима или имају необичне хобије, а затим их представља у амбијенту гдје живе и стварају. У првој емисији биће емитоване три приче. Биће представљен иноватор који је до бројних иновација дошао случајно шетајући шумом када је игла на компасу почела необично да ротира. У другој причи двије сестре из Церовице пјевају изворне народне пјесме на занимљивим мјестима, а у трећој - виолиниста открива своје необичне доживљаје.

"Дерање до Холивуда", недјеља, 13.40

"Дерање до Холивуда", назив је концерта који је окупио најзначајније тамбурашке оркестре у региону. Шароликим репертоаром пјесама, заједно са познатим гостима - реномираним извођачима овог жанра, приуштиће вам забавне тренутке уз програм Радио-телевизије РС. На необичан и специфичан начин представиће вам популарне хитове попут: "Бјелем ђелем", "Мито, бекријо", "Звијезда тјера мјесеца", "Хеј на на на", "Бамболејо" и друге. Први дио концерта "Дерање до Холивуда" на програму је у недјељу.

"У 18 - законима на кризу", понедјељак, 18.00

Емисија из Народне скупштине Републике Српске - како законима побољшати привредни амбијент? Хоће ли поскупљења нафтиних деривата и електричне енергије бити нови удар на привреду? Шта доносе измјене Закона о стечају и фискализацији?

"Интервју са Бошком Обрадовићем", сриједа, 18.00

О Савиндану 1999. године, када је изашао први број, до данас за "Двери српске" писали су скоро сви значајни српски интелектуалци нескривеног православног и националног опредјељења. У часопису су објављени интервјуи са многим архијерејима СПЦ, почев од патријарха српског господина Павла до научника, глумаца, спортиста, умјетника свјесних свог православног и националног утемељења. Једно значајно поље дјеловања "Двери српских" је и организовање више стотина трибина широм Србије, Балкана и расијања, на којима су говорили представници СПЦ као и бројни познати интелектуалци. Како су се активности шириле, окупљајући све већи број заинтересованих за активније учешће у организацији, основан је Српски сабор Двери. О свему овоме екипа РТРС-а разговарала је са Бошком Обрадовићем, једним од оснивача "Двери српских".

"Светосавска академија", сриједа, 20.10

Поводом обиљежавања Светог Саве, Радиотелевизија Републике Српске ће и ове године у сриједу, 27. јануара, директно преносити Светосавску академију.

"Наслови", четвртак, 21.30

У "Насловима" у четвртак прича о пластичној хирургији у Републици Српској. Мислите ли да се жене код нас не одлучују за одлазак под нож због љепоте? Ево приче која ће вас разувјерити. Наша саговорница оперисала је груди, стомак, урадила фејс лифтинг, ботокс. А шта је са естетским хирурзима? Погледајте како су они одговорили на питање... да ли су и сами отишли под нож?

"Европска унија и ми", петак, 16.00

БиХ и европске интеграције - значај регионалне сарадње. Гост емисије Хидајет Бишчевић, генерални секретар Савјета за регионалну сарадњу.

најгледанија драмска серија
од 25. јануара
najbolje
GODINE
atv
www.atvbl.com
понедјељак-четвртак 20:00

СВИЈЕТ САПУНИЦА

ХРТ 1

Опрезно са анђелом

Понедјељак

Маричи размишља како ће убрзо сазнати хоће ли поново видјети или ће заувијек бити сметња другима, док се Хуан Мигуел куне да ће јој вратити вид. Цецилија и Патрицио савјетују својој кћери да се не нада превише у свој опоравак. Док љекар прегледа Маричи, Канделарија моли Бога да јој врати вид. Љекар Дуран честита Маричи и каже јој да ће је оперисати, а Хуан Мигуел пати јер није добио вијести. Хуан Мигуел увјерава Канделарију да воли Маричи и није га брига види ли она или не, а она му обећа да ће га назвати чим прими вијести. Љекар Дуран каже Маричи да ће пренијети своје мишљење другим колегама и да ће се вратити сутра. Патрицио разговара са Цецилијом и говори јој како је Маричи оптимистична јер је увјерена да ће поновно видјети. Канделарија и Ана Јулија се свађају и она каже Маричи да је Канделарија била зла према њој и моли је да се не нада превише јер јој нико не може обећати да ће јој операција вратити вид. Вођена Маричиним оптимизмом, Канделарија назове Хуана Мигуела и каже му да Маричи неће заувијек остати слијепа.

Уторак

Ана Јулија посјети Хуана Мигуела у његовој канцеларији и каже му да љекар још није одлучио у вези с Маричиним случајем. Дуран увјерава Патрицијa да се ниједан љекар неће усудити оперисати његову кћер те да за њен вид нема спаса. Сломљеног срца Патрицио каже Ани Јулији да не постоји нада за његову кћер, док сви у кући нестрпљиво чекају вијести од њега. Ана Јулија је задовољна јер ће Маричи, након што сазна истину, још више мрзити Хуана Мигуела и тако се неће помирити. Цецилија говори својој кћери да је љекар Дуран неће оперисати јер мисли да не може ријешити њен проблем, на шта она неутјешно плаче. Канделарија исприча Хуану Мигуелу шта се догодило и он одлучи да посјети Маричи. Он је моли да не губи наду јер ће поновно прогледати, а она виче на њега и говори му да никада, штагод да се догоди, неће опростити. Ана Јулија наставља мучити Маричи и потицати мржњу према Хуану Мигуелу.

Сриједа

Ана Јулија чека Хуана Мигуела у његовој кући, а Маричи говори Канделарији да никада неће опростити Хуану Мигуелу те да ће њиховом дјетету бити и мајка и отац. Онелија се сусреће с Аном Јулијом и каже Хуану Мигуелу да јој не вјерује. Хуан Мигуел говори Ани Јулији да одлази на пут на специјализацију како би могао помоћи Маричи на шта она полуди и каже му да га воли. Хуан Мигуел открије Канделарији да путује, иако јој не говори разлог, а она му каже да може видјети Маричи у цркви сљедећег дана. Ана Јулија одлучна је завести Хуана Мигуела прије његовог одласка. У цркви Хуан Мигуел гледа како се Маричи креће и помогне јој да дође до свете воде не откривши ко је заправо он. Хуан Мигуел моли Онелију да никоме не каже зашто је отпутовао. Док размишља о Маричи, Хуан Мигуел обећава да ће се вратити и излијечити је.

Четвртак

Хуан Мигуел се опрашта с Мајитом и говори јој како ће се сваки дан чути телефоном и моли Онелију да је што чешће води у посјету маленом брату. Хуан Мигуел одлази до Маричи како би се опростио с њом, али само пољуби сина не откривши Маричи да је ондје. Хуан Мигуел моли Едуарда да не каже Маричи зашто је отпутовао и опрашта се с њим прије уласка у авион. Ана Јулија покушава добити Хуана Мигуела на мобилни телефон, али он се не јавља. Амадор још не реагује и љекар говори његовој тети, јединој рођакињи, да је у вегетативном стању. Ана Јулија каже Маричи да би се требала заљубити у другог мушкарца како би заборавила Хуана Мигуела. Патрицио говори како нико не може помоћи његовој кћери и признаје Цецилији да је изгубио наду.

Петак

Маричи се пита зашто јој је Хуан Мигуел послао цвијеће кад је већ заборавио на њу и њиховог сина. Мајита пише Хуану Мигуелу поруку да јој недостаје, а он јој одговара како пуно учи како би могао оперисати једну веома важну особу. Ана Јулија покушава сазнати број Хуана Мигуела у Бостону, али неуспјешно. Онелија говори Маричи да Хуан Мигуел није њен непријатељ. Маричи признаје Канделарији да је задржала орхидеје које јој је Хуан Мигуел послао и замоли је да јој помогне да их осуши и стави у музичку кутију. Хуан Мигуел се помири с Аном Јулијом и захвали јој што брине и помаже Маричи како би научила живјети у тами.

НОВА

Најбоље године

Понедјељак

Анка и Петар се прерушавају како их Кец не би препознао. Лорена мора да чека да јој крене посао с глистама. Зринка добија чудне симптоме - смета јој дим и јачи мириси. Андрија од Лорене сазнаје ко је Кец и боји се за породицу Хајдук. Кецу се свиђа Корана.

Уторак

Себастијан је љут због Кецове неморалне понуде док је Корана у великом искушењу. Кец се упознаје с љепотама Драгоша, а Петар и Анка страхују и чине све да спријече тренутак препознавања. Лорена је заокупљена глистама које завршавају у Звјезданином деколтеу. Ранко и Томо крше примирје око Лорене.

Сриједа

Дамир једва прихвата могућност да је отац Зринкиног дјетета, али Зринка је ипак све умислила. Лорена све више пада под Томин шарм. Ранко се наставља опијати. Себастијан открива да је Корана посјетила Кеца.

Четвртак

Ранко се буди у најгорој ноћној мори, ожењен за Звјездану која жели да постане члан породице. Ружа је изван себе, али уз Андријину помоћ одлучује да Ранко научи важну животну лекцију.

РТЛ

Дадиља

Понедјељак

Фран је шокирана када сазна да је њена највећа супарница, Хетер Библоу (која јој је украла вјереника и посао), звијезда њене најомиљеније сапунице. Хетер позове Фран и Вал у своју кућу на плажи у Малибуу гдје свима јасно даје до знања колико је успјешна. Фран и Вал посјећују филмске студије и тамо налете на неке од својих најомиљенијих звијезда. Открива се да Хетер јако тешко памти текст, а Фран то брзо искористи те коначно украде нешто од Хетер - њен посао на ТВ.

Уторак

Силвија одлучи да купити стан у Боци. Умјесто да је сретна, Фран схвати да је страшно узрујана, а др Милер јој објасни да је то због тога што дубоко у себи не жели да јој се мајка одсели. Г. Шефилд одлучи да одведе Фран да види стан надајући се да ће јој то помоћи. И управо кад Фран коначно схвати да ће јој мајчин одлазак донијети мира у животу, открију да се на мјесту наводног стана налази само мочвара. Фран је поново схрвана, али барем се још неко вријеме неће морати раздвојити од мајке. С друге стране, Најлс се осјећа лоше јер је једино он од свих својих пријатеља још увијек самац.

Сриједа

Г. Шефилд одлази у Лондон да увјери Селин Дион да наступи на Бродвеју. Фран одлучује да пође с њим и искористи романтични сценарио како би разријешили њихову ситуацију једном заувијек. Послије романтичног поподнева, Макс и Фран се враћају назад у хотел и умало спавају заједно, али он се у задњи трен предомисли. Увријеђена, повријеђена и уморна од игре мачке и миша, Фран одлучи да га остави прије него што буде прекасно да се уда за неког другог. Тада сазнају да је Најлс доживио срчани удар. Фран одлучи да остане и помогне док се Најлс не опорави, дајући тако г. Шефилду још једну шансу.

Четвртак

Г. Шефилд жели да купи себи још мало времена прије него што развије однос с Фран те је замоли да му редекорише кухињу. Фран позове у помоћ своју рођаку Шејлу и ова јој предложи специјалну афродизијачку декорацију како би мало погурала Франино освајање Максвеловог срца. Фран схвати да су сличности између њеног живота и Шејлиног превелике те се уплаши да ће је г. Шефилд оставити након што види нову декорацију (управо то је Шејлин муж учинио Шејли). Фран ипак одлучи да осмисли кухињу по свом, што се Максвелу необично свиди.

Петак

Максвел изведе Фран на први романтични састанак и одлучује се за забаву након премијере новог филма Елтона Џона. Фран се хвали како је већ упознала Елтона у Француској за вријеме породичног годишњег одмора и да му је махнула "јуу-хуу". На филму, Елтон призна како је био ужасно љут на неку жену која му је прекинула тениски меч вичући иритантно "јуу-хуу". Како не би уништила Максвелов покушај да доведе Елтона у свој нови шоу, Фран украде Џетину одјећу и маскира се. Вечера прође добро све до задње минуте кад Фран поново излети "јуу-хуу".

АТВ

Викторија

Понедјељак

Јеронимо грли Валерију и захваљује јој се што је пронашла адвоката. Паула наговара Викторију да са пријатељицама оде у сауну како би се мало опустила. Обећава јој да ће се она побринути за све ситнице које су потребне Маријани. Викторија говори Фернанди и Паули да је Енрике одлучио да јој врати имовину која јој законом припада. Герардо осјећа да нешто није у реду с Енрикеом. Покушавајући да сазна о чему се ради, пита га да ли је могуће да је још увијек заљубљен у Викторију. Гилермо након што је добио отказ, савјетује Јеронима да буде опрезан и да се добро чува Валерије, јер је она спремна на све.

Уторак

Себастијан разговара с Паулом и пита је како је Марјана. Између осталог, Паула му говори да ће ићи на ултразвук. Себастијан јој обећава да ће и он кренути с њом. Меме говори Јерониму да ће се Викторија вратити Енрикеу. Хелена говори Герарду да је пронашла документе о имовини скривене на тавану и да је најбоље што може да оде из стана. Енрике разговара с Татјаном и говори јој да је Себастијан дао отказ. Она га савјетује и говори му да га запосли код себе. Јеронимо поставља директно питање Викторији, шта ће се десити уколико је Енрике буде молио за опроштај.

Сриједа

Јеронимо и Викторија проводе ноћ заједно. Хелена се присјећа Артура и Хуана Дејвида. Јеронимо говори Викторији да му је Валерија помогла да нађе адвоката. Герардо препричава Енрикеу како га је Елена избацила из куће. Викторија и Фернанда пакују ствари и односе их Естрели и Сантјагу, не би ли им на тај начин бар мало олакшали почетак заједничког живота. Викторија говори Јерониму добре вијести, а то је да је продаја колача које она прави одобрена у свим супермаркетима и моли га да јој буде асистент. Викторија такође нуди Сантјагу да ради с њом.

Четвртак

Јеронимо узима видеоснимак Маријане и Елизе и носи га Енрикеу. Валерија говори Татјани да је унапријеђена. На ултразвуку Паули говоре да је беба у најбољем реду и да се ради о дјевојчици. Хелена говори Викторији да ће се развести од Герарда јер је сазнала шта је све радио с имовином која је била на њено име. Силвија одлази код Јеронима и говори му да ће урадити све што је у њеној могућности да му одузме старатељство над Мартином. Јеронимо јој говори да јој то никако неће дозволити.

Петак

Јеронимо говори Мартину да је Силивија погинула у саобраћајној несрећи. Енрике одлази до Хелене и покушава да је убиједи да се не разведе од Герарда. Међутим, Хелена је одлучна и говори Енрикеу да не жели више да буду пријатељи. Паула цијелој породици говори да носи дјевојчицу. Татјана и даље наставља са својим планом. Говори Енрикеу да жели имати сина, али он јој кратко одговара да се тако нешто никада неће десити. Викторија од Валерије сазнаје шта се десило са Силвијом. Викторија жели да види Јеронима, али је Фернанда савјетује да то није примјерено јер је Мартин сигурно с њим. Викторија признаје Фернанди да јој почиње сметати то што је Валерија увијек у Јеронимовој близини.

4 Најсретнија дјевојка на свијету (Cea mai fericita fata din lume)

Жанр: комедија, драма, сатира
Година: 2009.
Трајање: 90 минута
Земља: Румунија, Холандија, Француска, Јапан
Режија: Раду Јуде

Улоге: Андреа Боснаег, Дору Катанеску, Александру Георгеску, Дијана Георгијан, Виолета Харет, Богдан Марходин, Васил Мурау, Серban Павлу, Луминита Стојановици, Анди Васлуијану

Румунски филм о осамнаестогодишњакињи која је на наградној игри освојила аутомобил, али ипак није сасвим сретна - има родитеље који су спремни да јој покваре планове.

Делија Фратила је осамнаестогодишњакиња из провинцијског румунског градића. Дјевојка је на наградној игри освојила нову "дачију логан", а све што треба да учини како би се одвезла кући у новом аутомобилу јесте да сними рекламни спот у Букурешту. Делијин сретни згодитак претвара се у ноћну мору кад господин и госпођа Фратила, њени сиромашни и презадужени родитељи, преузму ствар у своје руке.

"Најсретнија дјевојка на свијету" дугометражни је првенац Радуа Јудеа, редатеља "Катодне цијеви" (2006), најнагађиванијег румунског кратког филма свих времена (Санденс, Сан Франциско, Лос Анђелес, Билбао, Монтпелиер, Аспен... "Најсретнија дјевојка на свијету" приказана је у овогодишњој конкуренцији "Загреб Филм фестивала".

Јуде је заједно с косценаристкињом Аугустином Станцију написао сценарио "Најсретније дјевојке на свијету" према стварном догађају с почетка своје редитељске каријере. Насловну улогу бриљантно је одиграла осамнаестогодишња дебитанткиња Андреea Боснеаг, а у улогама њених родитеља појављују се познати румунски комичар Василе Мурару и позоришна глумица Виолета Харет Попа којој је ово први искорак на филмска платна. Филм је освојио награду С.І.С.А.Е на фестивалу у Берлину и признање критике FIPRESCI на Међународном филмском фестивалу у Софији.

Филм је добио бројне похвале страних критичара. Филм проглашавају причом о обичним људима, испричаном наизглед једноставним, али често бриљантним сценаристичким и редитељским рјешењима. Истичу филм као румунски примјер како спој скромног буџета и једноставне приче може резултирати сјајним остварењем. Непретенциозно и ефектно, топлим хумором кроз причу о обичним људима (провинцијалци шоубизнис и оглашавање) оцртава експлоатацијски сегмент савремених конзумеристичких кампања.

3 Сусрети четврте врсте (The Fourth Kind)

Жанр: мистерија, трилер
Трајање: 98 минута
Година: 2009.
Земља: САД

Режија: Олатунде Осунсанми
Улоге: Мила Јовович, Елиас Котеас, Вил Патон, Кори Џонсон, Енцо Циленти, Хакем Кае-Казим

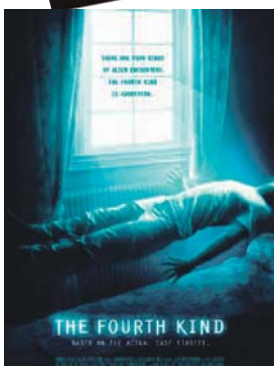

Псеудодокументарни филм о ванземаљским отмицама људи које разоткрива искусни психолог Мила Јовович.

Године 1972. донесене су мјере опреза код сусрета с ванземаљцима. Откриће НЛО-а назива се сусретом прве врсте. Прикупљање доказа познато је као сусрет друге врсте. Контакт с ванземаљцима означава сусрет треће врсте.

Сљедећа фаза, отмица, назива се четвртом врстом. На Аљасци се проглашава најопасније стање јер је из године у годину знатан број популације проглашен несталима.

Упркос константним истрагама FBI-а, истина о њиховом нестанку никад није откривена. У овој усамљеној регији, психолог др Абигејл Тајлер почиње да снима сеансе с трауматизованим пацијентима и потпуно случајно открива неке од најузнемирујућих доказа алиенских отмица икада.

Ријеч је о још једном од филмова о паранормалном рађеном као квазидокументарац, те се филм проглашава "снимљеним према стварном догађају". Да би "реконструисао" загонетне догађаје, редитељ се користи разним документаристичким методама, што укључује и глумце који говоре у камеру те снимке "стварних жртава" у подијељеном екрану.

Критичарима је све то углавном било смијешно и неувјерљиво, а откривено је и да су наводни инциденти само дио маркетинга филмског студија који је хтио да понови успјех "Paranormal Activityja" и "Blair Witch Projecta".

Иако критичари хвале наступ Миле Јовович, осталим рецензентима она је неувјерљива у улози "искусног психолога", а ни филм није добио пуно позитивних критика - осим покојег поређења с "Досјеима Икс".

Глумци који трају

Изглед важнији од талента

Ови младићи постали су инстант секс-симболи послије улога које су их прославиле и обиљежиле њихову каријеру

Роберт Патинсон не инспирише само дјевојчице, него и новинаре који истражују историју секс-симбола. И прије Патинсона постојали су неодољиви мушкарци који су преко ноћи постајали звијезде, а њих седам најуспјешнијих издвојено је у тексту MTV.coma:

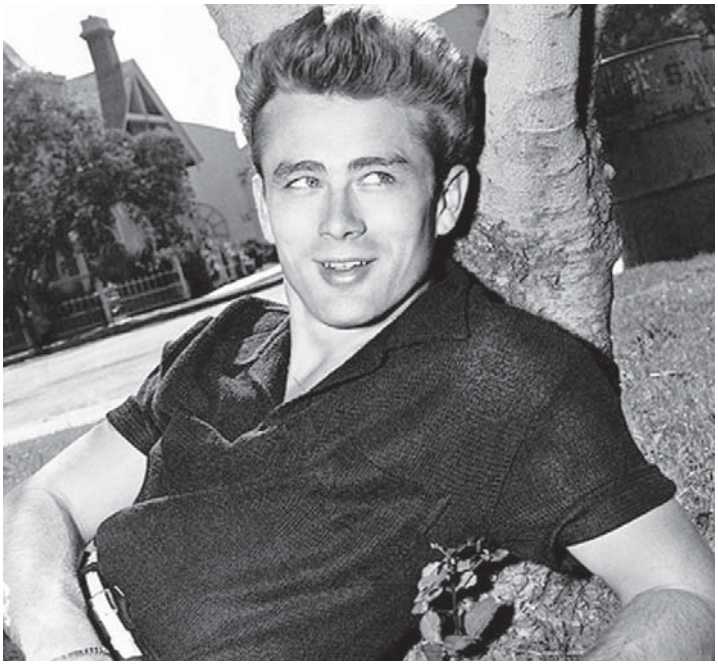

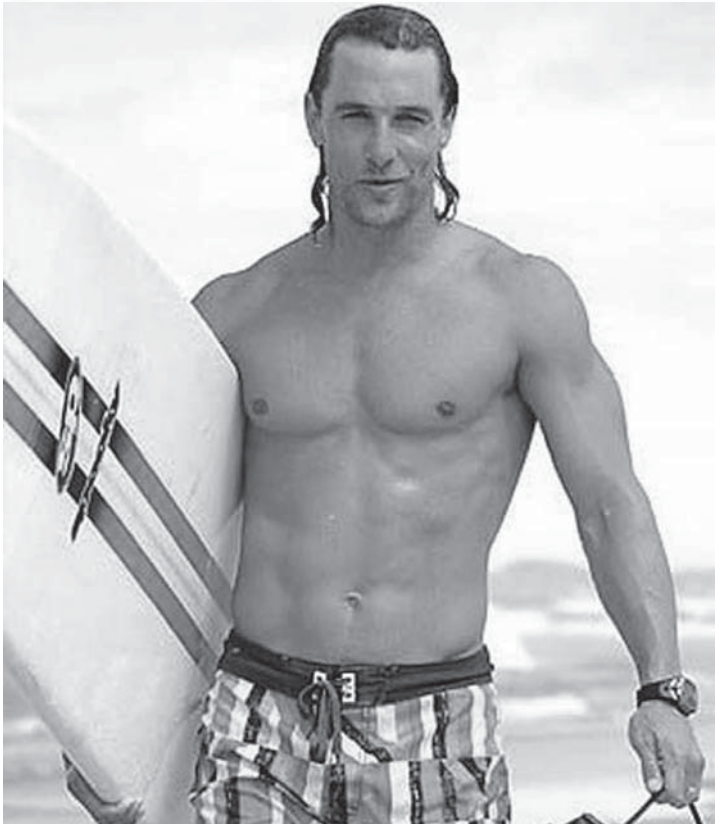

Џемс Дин

Можда и највећа мушка икона, снимио је преломног "Бунтовника без разлога" 1955. године, када тинејџери још нису били главни јунаци Холивуда. Послије тог филма постао је права сензација, а нагла смрт увела га је у легенду јер је дословце живио по начелу "живи брзо, умри млад".

Бред Пит

Прво је снимао рекламе и лоше филмиће, али онда се скинуо у "Телми и Луиз" и постао звијезда. Касније је почео да бира откачене улоге ("12 мајмуна", "Клуб бораца") и свидио се и филмској публици, а и једној колегиници глумици. Ако га обожава Анђелина Џоли, како не би и остале жене.

Данијел Креиг

Овом глумцу је испочетка сметала његова љепота. Када је одабран за новог Бонда, главне замјерке су ишле на рачун његовог изгледа, тј. плаве косе. Ипак, брзо се доказао као врло успјешан и мужеван Бонд, иако му улоге изван тог серијала нису баш успјешне.

Роберт Редфорд

Класични примјер "секс-симбола с мозгом". Већ на почетку каријере Редфорд је одлучио да не жели да буде само још једно лијепо лице, па је почео да бира разне ангажоване улоге, а пројекат Санденс филмског фестивала запечатио је његов имиџ озбиљног филмадије дјечачког изгледа.

Метју Меконахју

Када је добио главну улогу у екранизацији бестселера Џона Гришама "Вријеме убијања", многи су се чудили како тако захтјеван пројекат има тако ново лице. Показало се да је овај кастинг био одличан, свјеж наступ освојио је многе, а инциденти попут оног у којем је наг свирао бубњеве - само повећавају његов шарм.

Леонардо ди Каприо

Наступ у "Титанику" освојио је срца многих дјевојчица, али већина је предвиђала да популарност овог вјечног дјечака неће потрајати када одрасту и он и његове младе обожаватељке. Гадно су се преварили - Леонардо је бирао рад с великим редитељима, па је као "кућни глумац" Мартина Скорсезеа показао да његов шарм и глумачко умијеће остављају утисак и на зрелу публику.

Тај Дигс

Овај Афроамериканац нема баш успјеха у филмовима, али постао је права звијезда ТВ серија. Глумио је у "Западном крилу" и "Кевину Хилу", а послије његовог наступа у "Уводу у анатомију" и "Приватној пракси" многим женама требао је доктор - због сломљеног срца.

ТВ програм

СУБОТА

К3 22.40

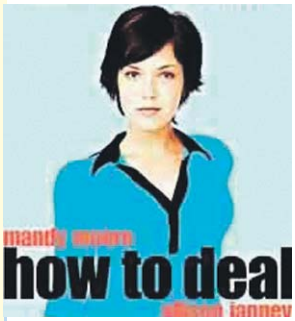

Никад се неће заљубити

Тинејџерка Хели дубоко је разочарана у љубав због неуспјелих веза које је окружују и одбија да повјерује да права љубав постоји. Али, можда ће упознавање са Маконом промијенити њено мишљење. Без обзира на разне отежавајуће околности, права љубав је ипак могућа.

Улоге: Менди Мур, Трент Форд, Дулан Бејкер

Режија: Клер Килнер

РТРС 18.30

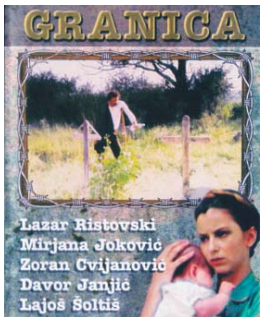

Граница

Драма која се догађа у пограничном селу неколико година послије рата. Рат и револуција донијели су велике промјене и у личном животу наших јунака. Сукоб са новом влашћу, међунационални сукоби, а све то на граници која дијели државе и народе и односи многе животе. У том безнађу једина нада је љубав двоје младих која настаје, траје и остаје.

Улоге: Мирјана Јоковић, Марко Ратић, Давор Јањић, Лазар Ристовски

Режија: Зоран Маширевић

РТРС

6.00 Инфо канал
6.30 Магазин
7.00 Ах, та планета
7.30 Кухињица
8.00 Вијести
8.10 Јутро у Српској
9.00 Д'Артањан - сви за једног, један за све, цртани филм
10.10 Мали дневник
10.35 Додли
10.40 Плави змај, цртани филм
11.00 Наруто, цртани филм
11.30 Тим Галакси, цртани филм
12.00 Вијести
12.10 Сирија
13.00 Туризам плус
13.40 Аутовизија
14.10 Јужњачка династија, серија
15.05 Живот и вријеме Гризлија Адамса, серија
16.00 Топ ФМ 20
17.00 Вијести
17.10 Јабука
18.00 Хероји и феномени
18.30 Граница, серија
19.30 Дневник
20.10 Свирај нешто народно
20.40 ФИЛМ OSS 117
22.20 Крајња сила, серија
23.30 Вијести
23.40 Први талас, серија
0.30 Мјесто злочина: Мајами, серија
1.10 Топ ФМ 20
2.10 Туризам плус
3.00 Дневник
3.30 Аутовизија
4.00 Музика
5.10 Јужњачка династија, серија

АТВ

7.00 Цртани филм
8.00 Јутарњи програм
9.50 Вијести
10.00 Јура бјежи од куће, цртани филм
11.30 Спортићи
11.50 Вијести
12.00 ФИЛМ Принц Египта
13.30 Ауто шоп магазин
14.00 Квиз и град
15.10 ФИЛМ Лавина
17.00 ФИЛМ Бродолом живота
19.00 Вијести
19.40 Музика
20.00 Фудбал: Вљадолид - Барселона
22.00 Survivor
23.00 Стипе у гостима, серија
0.00 Брус Ли, серија
1.00 Еротски филм

ПИНК БХ

7.20 Сарајево на линији
7.30 Међ ин Бања Лука
7.40 Спортисимо
8.00 Љубав је вјечна, серија
9.00 БХ нет
10.00 Робна кућа
10.30 ФИЛМ Истјеривачи духова 2
12.00 Инфо
12.10 Сарајево на линији
12.20 Међ ин Бања Лука
12.30 Голд музика
14.00 Инфо
14.10 ФИЛМ Наоружан и опасан
15.50 Инфо
16.00 Љубав је вјечна, серија
17.00 Шоу тајм
18.30 Инфо
19.00 Кад на врби роди грожђе, серија
19.50 Оскаров Кабаре
20.50 ФИЛМ Нестале
22.50 ФИЛМ Челични орао
0.50 Сарајево на линији
1.00 Међ ин Бања Лука
1.10 Голд музика
2.40 ФИЛМ
4.40 ФИЛМ
6.40 Џубокс

БХТ 1

7.00 Природна баштина БиХ
7.30 Године пролазе, серија
8.00 Вијести
8.05 Тајна нинџе, авантуре из Шурикен школе, цртани филм
9.20 Спуст (ж)
10.30 Говор тишине
11.20 Спуст (м)
12.30 Вијести
12.40 Трибунал
13.10 Виђете свијета
13.20 Фестивал циркуса
14.20 Кућни љубимци
14.50 Вијести
15.00 Јелоустон
15.50 Фудбал: Манчестер јунајтед - Хал Сити
18.00 Рукомет: Хрватска - Русија
19.40 Дневник
20.00 Кошарка: Широки ХТ Еронет - Босна АСА БХ Телеком
22.00 Вијести
22.10 Рукомет: Аустрија - Србија
23.50 Вечерас са Џулсом Холандом
0.50 ФИЛМ Неколико дана у септембру
2.40 Јелоустон

ОБН

9.00 Звијезде са звијездама
12.20 Уђи слободно
12.50 Чувари планете
14.00 Кечери
15.00 ФИЛМ Парк из доба јуре 3
17.00 Закон браће, серија
18.00 Закон браће, серија
18.50 Инфо
19.10 Ексклузив
20.00 ФИЛМ Откуцај смрти
21.50 ФИЛМ Парк из доба јуре 3
0.00 Мимоход
1.00 Звијезде са звијездама
4.20 ФИЛМ Откуцај смрти

РТС 1

6.00 Вијести
6.05 Јутарњи програм
8.00 Дневник
8.10 Јутарњи програм
9.00 Вијести
9.05 Жикина шареница
10.00 Вијести
10.05 Жикина шареница
10.50 Вијести
11.00 Дизни
12.30 Може и другачије, серија
13.00 Дневник
13.10 Спорт плус
13.30 Луд, збуњен, нормалан, серија
14.00 Ви и Мира Адања Полак
15.00 Вијести
15.10 ТВ лица
15.50 Вијести
16.00 Село гори, а баба се чешља, серија
16.50 ФИЛМ Мој тата Рундов
18.30 Квадратура круга
19.00 Слагалица
19.30 Дневник
20.00 Село гори, а баба се чешља, серија
21.00 ТВ Бинго
21.40 ФИЛМ Село
23.40 Вијести
23.50 ФИЛМ Чудесна дивљина
1.20 Село гори, а баба се чешља, серија
2.00 Вијести
2.20 Ви и Мира Адања Полак
3.10 ТВ лица
4.00 Лети, лети, пјесмо моја мила
4.30 Квадратура круга
5.00 Слагалица

РТС 2

6.10 Бразде
7.10 ТВ лица
8.10 ФИЛМ Авантуре три медвједа
9.40 Вјерски мозаик Србије
10.30 Клиника Вет
11.00 Профил и профит
11.30 Књига утисака
12.00 Агроинфо
12.30 Свијет здравља
13.00 Седам РТС дана
13.10 Грађанин
14.00 Клизање
16.50 Лети, лети, пјесмо моја мила
17.20 Вреле гуме
17.50 Рукомет: Аустрија - Србија
19.30 Тотал тенис
19.40 Рели
20.00 Приче дјеце
21.00 Екологија
21.30 Свијет спорта
22.10 Покретна прошлост
22.40 Немој умријети млад
23.10 Наука
23.40 Биг Бенд РТС
0.30 Вреле гуме
1.00 Рукомет: Аустрија - Србија
2.20 Клизање
5.20 Немој умријети млад

ХРТ 1

7.00 Научна петица
7.30 Иза екрана
7.50 Вијести
8.10 ФИЛМ Човјек са запада
10.00 Вијести
10.10 Кућни љубимци
10.50 Ветерани мира
12.00 Дневник
12.30 Опрезно с анђелом, серија
13.10 Призма
14.00 Духовни изазови
14.30 Репортери
15.40 Образовни програм
16.20 Вијести
16.30 Културна баштина
16.40 Горски Котар
17.10 Екологија
17.50 Свирци моји
18.40 Луда кућа, серија
19.10 Лото
19.30 Дневник
20.10 Евергрин
21.50 Вијести
22.20 ФИЛМ Банде Њујорка
1.10 ФИЛМ Остани на мјесту
2.30 ФИЛМ Коронадо
4.00 Репортери
5.00 Опрезно с анђелом, серија

ХРТ 2

7.00 101 далматинац, цртани филм
7.20 Легенда о Тарзану, цртани филм
7.50 Даница
7.55 Нинин кутак
8.00 Чаробна плоча
8.10 Изазови
8.30 На врх језика
8.40 Кокице
9.00 Бриљантин
9.50 Спуст (ж)
10.50 Спорт
11.20 Спуст (м)
12.40 Хрватски писци на ТВ екрану
12.40 Ауто-магазин
14.10 Четири зида
14.50 Изнад хоризонта
15.40 ФИЛМ Кимберли
17.30 Рукомет: Хрватска - Русија
20.00 ФИЛМ Сити Хантер
22.00 Добре намјере, серија
22.40 Ноћ у позоришту
23.10 Ноћ у позоришту
0.00 Гаража

НОВА ТВ

7.00 Езо ТВ
9.00 Бумба, цртани филм

РТРС 20.40

OSS 117

У Каиру све врви од шпијуна. Нико никоме не вјерује, свако је против свакога: Енглези, Французи, Руси, породица свргнутог краља Фарука која се бори за повратак престола и Орлови Кеопса, религиозна секта жељна моћи. Предсједник Француске Рене Коти посеже за својим најјачим оружјем у жељи да спријечи потпуни хаос. Његов кец из рукава зове се Хуберт Бонисер де ла Бат, познатији као агент OSS 117 и невиђена је шепртља, вјешт је са пиштољима, женама, аутомобилима, Арапима... И Французи тајног агента за трку имају. Инспектор Клузо је за њега био мало дијете.

Улоге: Жан Дујардин, Беренис Бејо, Ауре Атика, Филипе Лефебре
Режија: Мајкл Хазанавициус

9.20 Суперхероj Спајдермен, цртани филм
9.50 Градитељ Боб, цртани филм
10.00 Винкс, цртани филм
10.30 Дора истражује, цртани филм
10.50 Ко је Саманта, серија
11.20 У седмом небу, серија
12.20 Смолвил, серија
13.20 ФИЛМ Ватрена олуја: Пакао
15.10 ФИЛМ Титаник: Дух морских дубина
17.00 Вијести
17.10 Над липом 35
18.10 Луд, збуњен, нормалан, серија
19.10 Дневник
20.00 ФИЛМ Сад је доста
22.00 ФИЛМ Тражи се хероj
23.40 ФИЛМ Случајно убиство
1.20 Видовити Милан
2.20 ФИЛМ Снеч
4.00 ФИЛМ Врхунац у Охају
5.30 ФИЛМ Сад је доста

РТЛ

7.20 Хероји из страсти, серија
9.00 Мифи, цртани филм
9.40 Пинк Пантер, цртани филм
9.50 Астро Бој, цртани филм
10.50 Тајна чоколаде, серија
11.50 Скривене поруке, серија
12.10 ФИЛМ Три ниње
13.50 ФИЛМ Живјети сан
15.50 Фудбал: Манчестер јунајтед - Хал Сити
17.50 Звијезде екстра
18.30 Вијести
19.00 Дискавери
20.00 ФИЛМ Најбољи тим
22.00 ФИЛМ Слом
0.00 ФИЛМ 44 минута: Пуцњава у Холиводу
1.30 ФИЛМ Иза непријатељских линија

БН

6.30 Јутарњи програм
9.00 Спонзоруше, серија
11.10 Скривена камера
11.30 Скривена камера
12.00 Аутошоп
12.40 Скривена камера
13.00 Емисија Хелсиншког одбора за људска права
14.30 Златна планета
16.00 Новости
16.10 Глот фркет
17.00 Као код своје куће
20.00 Витафон
20.20 Уз шанк
22.30 Преглед дана
23.00 Музика
0.00 ФИЛМ Дјеца револуције
2.00 ФИЛМ Нација Прозак
3.30 ФИЛМ Меј

К 3

10.00 Вијести
10.10 Топ 10
11.10 Док. програм
12.00 Вијести
12.05 Туризам плус
13.00 SMS Party
15.00 Вијести
15.05 ТВ ординација
16.50 Супер хитови
17.40 Познати
18.40 Новости
19.30 Дневник РТС
20.00 Панорама регије
21.40 Мега саунд
22.40 ФИЛМ Никад се неће заљубити
0.30 ФИЛМ Групна терапија
2.30 Док. програм
3.10 Познати
5.00 Добро ти вече
6.00 РТС

ФТВ

8.00 Вијести
8.05 Лутконаз
8.20 Фил из будућности, серија
8.50 То је права Равен, серија
9.20 Реформа средњошколства у БиХ
9.30 ЗИЗ
11.00 Бискупско рођење монс. Петра Раића
13.00 Вијести
13.05 ФИЛМ 10.5: Апокалипса
14.30 Резови, серија
15.00 Како је рушена Југославија
16.00 Мјесто злочина: Мајами, серија
16.50 Вијести
17.00 Сарајевска хроника
17.20 ФИЛМ Ђангов велики повратак
19.10 Лото
19.30 Дневник
20.30 Добри људи, шоу
21.30 Луд, збуњен, нормалан, серија
22.10 Вијести
22.20 ФИЛМ Шта се згоди кад се љубав роди
0.00 Резови, серија
0.20 ФИЛМ Препуштена милости непознатог

Б 92

7.00 Дора истражује, цртани филм
7.20 Дора истражује, цртани филм
7.50 Дора истражује, цртани филм
8.10 Трнавчевићи у дивљини, цртани филм
8.40 Трнавчевићи у дивљини, цртани филм
9.20 Водич за родитеље
9.50 ФИЛМ Бадићи - пси спортисти
11.10 Бубелар
12.00 Вијести
12.10 Долина сунца, серија
13.00 Вијести
13.05 Потрага
13.30 Магазин
14.00 ФИЛМ Гвоздени пут
16.00 Вијести
16.30 Национална географија
17.00 Поподне
18.30 Вијести
19.00 Врло важни
19.30 Сунђер Боб, цртани филм
20.00 Ecica: Belgrade neveneding party
21.00 ФИЛМ Убица полицајца
23.40 Калифорникација, серија
0.10 ФИЛМ Убица полицајца
- Инфо

БЕЛ

8.00 Видео-странице
8.30 Барби, цртани филм
10.00 Вијести
10.05 Бистро, емисија о риболову
10.30 Ријеке Европе
11.00 Искористи тренутак, путопис
12.00 Вијести
12.30 Билдинг шоп, емисија о грађевинарству
13.00 Вреле гуме, емисија о аутомобилизму
13.30 Плаћ ноћ
14.00 Право лице
15.00 Музички зид
16.00 Бела, емисија о култури
17.00 ФИЛМ
18.30 Коале, цртани филм
19.00 Бел дан
19.30 Едзмонд, серија
20.00 Тајотин свијет природе
21.00 Рад и слава, серија
22.00 22 часа
22.30 ФИЛМ
0.00 Бела, емисија о култури

РАДИО РС

6.00 Јутарњи програм
9.00 Вијести
9.05 Коријени, емисија о националним мањинама
10.00 Вијести
10.05 Ризница знања
11.00 Вијести
11.05 Звијездано небо дјетињства
12.00 Вијести
12.10 Зврк
13.00 Вијести
13.05 Староградска музика
13.30 Народна музика
14.00 Вијести
14.05 Спортско-забавно поподне
15.00 Вијести
16.00 Дневник
18.00 Вијести
18.05 Тканица од нота
19.00 Вијести
19.10 Музичка емисија, забавна музика
19.30 Музика народа
20.00 Вијести
20.05 Евергрин клуб
21.00 Вијести
22.00 Вијести
22.05 Најсвјетлије странице умјетничке музике
23.00 Музика за лаку ноћ
0.00 Вијести
0.05 Ноћни програм

Препоручујемо...

14:10 ПИНК БХ

Наоружан и опасан

Дули, полицајац који је неправедно отпуштен због корумпираности, запошљава се заједно са својим бескорисним адвокатом, на новом послу обезбјеђења. Када им смјесте пљачку, њих двојица почињу истрагу која се окреће против њих. Да ли ће успјети да се извуку из ове невоље?

Улоге: Џон Кенди, Јуин Леви, Роберт Лоџа
Режија: Марк Л. Лестер

20:50 ПИНК БХ

Нестале

Сміештен у лијепу, али изоловану дивљину америчког југозапада, у 1885. годину, филм "Нестале" прича о Меги Гилкесон и њеном оцу Џоунсу, о томе како су се поново ујединили у страшној кризи. Меги је вриједна млада жена која се посветила одгајању двију кћерки: тинејџерке Лили и млађе Дот. Да би подржала себе, Меги ради на земљи и лијечи људе. Једног дана појављује се Мегин отац Џоунс, који ју је напустио када је била дијете и провео 20 година са Апачима. Вратио се да уједини породицу, али га кћерка одбија. Када Лили буде отео психотични убица Пеш Кидин, који има мистичне моћи, Меги ће се окренути оцу да јој помогне да врати кћерку.

Улоге: Томи Ли Џонс, Кејт Бланшет, Еван Рејчел Вуд, Вал Килмер
Режија: Рон Хауард

22:50 ПИНК БХ

Челични орао

Амерички војни пилот на Блиском истоку је оборен, и нема изгледа за његово спасавање. Ипак, син обореног пилота је спреман на тај подвиг и заједно са пријатељем, такође авијатичарем, тражи начин да стигне до свог оца. Колико ће му војска у томе помоћи и да ли је спреман за тај изазов.

Улоге: Луис Госет Јр., Џејсон Гедрик, Дејвид Сачет
Режија: Сидни Фурие

ТВ програм

НЕДЈЕЉА

К3 22.30

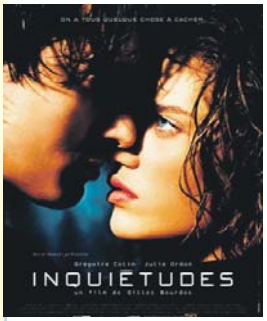

Озлоглашени

Бруно Келер, студент модерне умјетности и умјетник који обећава, има "мали" проблем са обуздавањем својих агресивних излива бијеса. Као и сваки младић, има потребу за топлим бићем, које и проналази у лику своје дјевојке Елизе. Елиза је права љепотица, али потпуно сломљена траумом из дјетињства кад јој је пред њеним очима убијена мајка.

Улоге: Грегори Колин, Џули Ордон, Бриит Катилон

Режија: Гилес Бардос

РТРС 20.10

Слатко од снова

Прича о младој дјевојци (Драгана Мирковић) која ради у "Мекдоналдсу", а сања о слави на естради. Разносећи наруџбе она упознаје краља шоу-бизниса (Рамбо Амадеус), који је и власник Фабрике снова, што ће јој пружити могућност за остварење сна. На свом путу ка успјеху сретне дух Елвиса Прислија, који, пошто је Србин (звао се Веселин Прислић), долази у родни крај да, макар послије смрти осјети нешто од топлине завичаја.

Улоге: Драгана Мирковић, Бата Живојиновић, Бранка Катић

Режија: Владимир Живковић

РТРС

6.00 Инфо канал
6.30 Живот и вријеме Гризлија Адамса, серија
7.30 Здравље је лијек
8.00 Вијести
8.10 С Јахорине с љубављу
10.00 Бил Сањар
10.05 Породица Нес
10.10 Бити илж не бити патка, цртани филм
10.20 Сњежана и седам патуљака
10.30 Плави змај, цртани филм
11.00 Наруто, цртани филм
11.20 Тим Галакси, цртани филм
12.00 Вијести
12.10 Сноп
13.00 Сто људи сто ћуди
13.20 Свирај нешто народно
13.40 Дероње до Холивуда
14.20 Читалачки клуб уторком
15.10 Поаро, серија
16.00 Правила игре, серија
16.30 Ах та планета
17.00 Вијести
17.10 Јабука
18.00 Сремски Карловци
18.30 Граница, серија
19.30 Дневник
20.10 ФИЛМ Слатко од снова
21.50 Спортски преглед
22.20 Свијет спорта
22.40 Бокс: Боровчанин - Шмит
23.10 Диф - ФК Јагодина
23.50 Вијести
0.00 ФИЛМ Долина свјетлости
1.40 ФИЛМ Слатко од снова
3.20 Дневник
3.50 Граница, серија
4.40 Здравље је лијек
5.10 Сноп

АТВ

7.00 Цртани филм
8.00 Јутарњи програм
9.50 Вијести
10.00 Храна и вино
10.50 Спортићи
11.30 Улица Сезам
12.00 Мали миш великог срца, цртани филм
13.00 Стипе у гостима, серија
13.40 ФИЛМ Стјуарт Мали
15.10 Џејми Оливер
16.00 Синема магика
16.30 Студио
18.30 Сурвивор
19.00 Вијести
20.00 ФИЛМ Посљедњи самурај
22.00 ФИЛМ Пали анђео

ПИНК БХ

7.30 Сарајево на линији
7.40 Међ ин Бања Лука
8.00 Кад на врби роди грожђе, серија
9.00 БХ нет
10.00 ФИЛМ Снага 10 Навароне
12.00 Инфо
12.10 Голд експрес
14.00 Инфо
14.10 Сарајево на линији
14.20 Међ ин Бања Лука
14.30 Махалаши, серија
15.20 Оскаров кабаре
16.30 Сарајево на линији
16.40 Маде ин Бања Лука
17.00 Двоглед
18.00 Инфо
18.20 Робна кућа
19.00 Све за љубав
20.00 Курсаије
21.00 Гранд - Народ пита
23.00 ФИЛМ Убојите мисли
0.50 Сарајево на линији
1.10 Међ ин Бања Лука
1.20 Двоглед
2.00 ФИЛМ
4.00 Голд експрес
5.30 Џубокс

БХТ 1

7.00 Природна баштина БиХ
7.20 Кућни љубимци, серија
8.00 Вијести
8.05 Слагалица
8.30 Кинески морепловац, цртани филм
9.00 Најбоља емисија за младе
9.10 Велеслалом (ж)
10.10 Суперкомбинација (м)
11.10 Духовни мостови
12.00 Вијести
12.10 Велеслалом (ж)
13.20 Музика
13.40 Слалом (м)
14.30 Савана, серија
15.10 ТВ Либерти
15.40 Вијести
15.50 Само за забаву
16.20 Рукомет ЕП
18.00 Смањи гас
18.30 Олимпијски магазин
19.00 Дневник
19.30 Суперстарс
20.00 Код куће је најбоље
21.20 Глобал
22.00 Вијести
22.10 Спорт
22.30 Људи са Медисона, серија
23.40 Рукомет ЕП
1.20 Савана, серија
2.10 Глобал

ОБН

6.00 Звијезде са звијездама
9.00 Ловци
10.00 Вил и Грејс, серија
10.30 Битанге и принцезе, серија
11.10 Пепер Денис, серија
12.00 Лонци и поклопци
13.00 Црвени тепих
14.00 Телеринг
14.50 Недјељно поподне
16.30 Fashion Police
17.10 Sexiest
17.50 Скривена камера
18.20 Скривена камера
18.50 Инфо
20.00 ФИЛМ Тринаести ратник
22.00 Уђи слободно
22.20 Вил и Грејс, серија
22.50 ФИЛМ Откуцај смрти
0.40 ФИЛМ Тринаести ратник
2.30 Уђи слободно
3.00 Црвени тепих
4.10 Звијезде са звијездама

РТС 1

6.00 Вијести
6.05 Јутарњи програм
8.00 Дневник
8.10 Јутарњи програм
9.00 Вијести
9.05 Жикина шареница
10.00 Вијести
10.05 Жикина шареница
11.00 Вијести
11.05 Дизни
12.30 Хана Монтана, серија
13.00 Дневник
13.10 Спорт плус
13.30 Балканском улицом
14.00 Вријеме је за бебе
14.50 Кулинарски љетопис
15.00 Вијести
15.10 САТ
15.50 Вијести
16.00 Бијела лађа, серија
16.50 Браћа по оружју, серија
17.50 Робна кућа
18.20 Сасвим природно
18.50 Слагалица
19.30 Дневник
20.00 Бијела лађа, серија
21.00 Оно као љубав, серија
22.00 ФИЛМ Љубав у доба колере
0.30 Дневник
0.40 Ричијеви, серија
1.30 Егзит
2.30 Егзит
2.50 Вијести
3.00 Бијела лађа, серија
3.50 Вијести
4.00 Оно као љубав, серија
4.40 Слагалица

РТС 2

6.00 Музика за добро јутро
7.00 Амен дјес
7.40 Агроинфо
8.00 Дозволите
9.00 Пустолов
9.20 Док. програм
9.40 Драма
10.00 Аква вива дерби
10.30 Мој љубимац
11.00 Знање имање
12.00 UNHCR - повратак: Косово
12.30 Интерфејс
13.00 Долином Ибра кроз вијекове
13.30 Културако аресипе
13.50 Клизање - егзибиције
17.00 Србија на Дакар релију
18.00 Траг у простору
18.30 Српски источници
19.00 Резервисано вријеме
20.00 Хоризонт
21.00 ФИЛМ Узми па ће ти се дати
22.10 Покретна прошлост
22.40 Мистика
23.30 Музика
0.20 Клизање - егзибиције
3.30 Србија на Дакар релију
4.10 Узми па ће ти се дати, филм
5.10 Мистика

ХРТ 1

5.50 Еко зона
6.20 Глас домовине
7.00 Образовни програм
7.30 Духовни изазови
8.00 Вијести
8.10 Музика
9.20 Опера
10.00 Вијести
10.10 Монк, серија
11.00 Монк, серија
12.00 Дневник
12.20 Плодови земље
13.20 Море
14.00 Недјељом у два
15.00 Мир и добро
15.50 Вијести
15.55 ФИЛМ Торнер и Хоч
17.30 Лијепом нашом
18.30 У истом лонцу
19.10 Лото
19.30 Дневник
20.10 Ко жели бити милионер
21.10 Одмори се заслужио си, серија
22.00 Паралеле
22.30 Вијести
23.00 ФИЛМ Плажа
1.00 Монк, серија
1.40 Монк, серија
2.40 Лијепом нашом
3.40 У истом лонцу
4.20 Плодови земље
5.10 Море

ХРТ 2

6.30 Сан о слави, серија
6.50 Зубиљвила, цртани филм
8.20 Пријатељи
9.20 Велеслалом (ж)
10.20 Слалом (м)
11.20 Библија
11.30 Миса
12.30 Велеслалом (ж)
13.40 Слалом (м)
14.40 ФИЛМ
16.00 Олимп
19.30 Гаража
20.00 ФИЛМ Управо вјенчани

ПИНК БХ 10.00

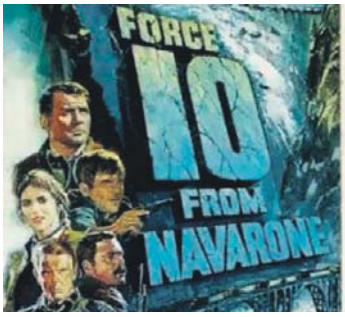

Снага десет Навароне

У најмрачнијем раздобљу Другог свјетског рата Хитлерове армије су пустошиле Европом и уништавале све који су им се испријечили на њиховом освајачком походу. Амерички пуковник Барсби планира да зада брутални контраудар нацистичким снагама. Да би у томе успио, требаће му помоћ свјетских, најобученијих и најсмртоноснијих војника, а то је једино чета војника "Снага десет", који су управо тријумфовали у мисији Навароне. А када план који је направио пропадне у ватреној борбеној стихији, Барнаби је принуђен да са вођом тима, тврдим мајором Мелоријем смисли нову, још опаснију шему како да нападну нацистичку ратну машинерију или да ризикују да изгубе остатак Европе.
Улоге: Роберт Шо, Харисон Форд, Барбара Бах
Режија: Гај Хамилтон

22.00 Добре намјере, серија
22.50 Нове авантуре старе Кристине, серија
23.10 Цез

НОВА ТВ

7.50 Бумба, цртани филм
8.10 Суперхероји Спајдермен, цртани филм
8.30 Градитељ Боб
8.50 Винкс, цртани филм
9.10 Дора, цртани филм
9.40 Ко је Саманта, серија
10.10 Улица сјећања, серија
11.10 Аутомотив
11.40 Новац
12.10 Ели Стоун, серија
13.10 Кевин Хил, серија
15.10 ФИЛМ Тексашка правила
17.00 Вијести
17.10 ФИЛМ Сан за животом
19.10 Дневник
20.00 Над липом 35
21.00 ФИЛМ У змајевом гнијезду
22.40 Црвени тепих
0.00 Телевизијска посла, серија
0.30 ФИЛМ Snatch
2.10 ФИЛМ Сиртоносни твистер
3.40 ФИЛМ Тексашка правила
5.00 Црвени тепих

РТЛ

7.40 Звијезде екстра
7.50 Групна терапија, серија
8.30 Мифи, цртани филм
9.00 Пинк Пантер, цртани филм
9.20 Астро Бој, цртани филм
10.20 Најбоље године, серија
11.10 Једна од дечкију, серија
11.40 Бибин свијет, серија
12.20 ФИЛМ Аутошкола
13.50 ФИЛМ Неприлагођен
15.30 ФИЛМ Вријеме лептира
17.00 Одред за чистоћу
17.30 Језикова јуха
18.30 Вијести
19.00 Магазин
20.00 ФИЛМ Црна вјетрењача
21.20 Мјесто злочина: Мајами, серија
22.40 ФИЛМ Ловац и убица
0.10 ФИЛМ Аутошкола

БН

6.00 Коктел
7.30 Свијет Реномеа
9.00 Приче завичајне
9.30 Са Крајишницима по Крајини
10.00 Село
10.30 Нијесмо ми од јуче, серија
11.00 Цврчак на сат
12.00 Завичају мили рају
13.00 Музика
14.00 Сервис Карамела
14.40 Без маске
15.30 Недјељно поподне
19.30 Монитор
20.00 Туђе слађе
21.00 Утисак недјеље
23.00 Случајни партнери
0.30 Астрочет
3.00 Сателитски програм

К 3

9.00 Изворњаци
10.00 Земља извор живота
11.00 Родни крају, мили рају
12.10 Панорама регије
13.00 Цинененљс
15.00 Недјељно поподне
17.00 Фолк шоу
18.40 Новости
19.30 Дневник РТС
20.00 Мили рају, родни крају
21.00 Кафанска прича
21.30 Сцена
22.30 ФИЛМ Озлоглашени
0.30 ФИЛМ Никад се неђу заљубити
2.30 Док. програм
4.10 Cinenews
6.00 РТС

ФТВ

8.00 Вијести
8.05 Луткоказ
8.30 Зак и Кади, серија
9.00 То је права Равен, серија
9.30 ЗИЗ
12.00 Вијести
12.05 Зелена панорама
12.30 Седмица
13.00 10.5: Апокалипса 2, серија
14.30 Добри људи
15.30 Вијести
15.40 Доба глупака
17.20 ФИЛМ Шта се згоди кад се љубав роди
19.00 Хранољупци
19.30 Дневник
20.00 Луд збуњен нормалан, серија
20.50 ФИЛМ Електра
22.30 Паралеле
23.00 Вијести
23.10 Спортске новости
23.20 ФИЛМ Чувар града

Б 92

7.00 ФИЛМ Бадићи - пси спортисти
8.30 Тринаћевићи у дивљини, цртани филм
9.00 Знање на поклон
11.00 Потрага
12.00 ФИЛМ Гвоздени пут
14.00 ФИЛМ Гвоздени пут 2
16.00 Вијести
16.30 Епица: Белграде неверендинг партѝ
17.00 Поподне
18.30 Вијести
19.00 Сунђер Боб, цртани филм
19.30 Сунђер Боб, цртани филм
20.00 Долина сунца, серија
21.00 Утисак недјеље
23.00 Вијести
23.30 Калифорникација, серија
0.10 Јелен Топ 10
1.00 Врло важни
1.20 Инфо

БЕЛ

8.00 Видеостранице
9.00 Догодовштине ружног пачета, цртани филм
10.10 Срећко и бака Ката, цртани филм
10.30 Мидиганова мисија
11.00 Манастири Србије
11.30 Ријеч вјере
12.00 Вијести
12.10 Спортски преглед
12.30 Филм
14.00 Крени у природу
15.00 Рад и слава, серија
17.00 ФИЛМ
- Биљана за вас
18.30 Коале, цртани филм
19.00 Бел дан
19.30 Едзмонд, серија
20.00 ФИЛМ
22.00 22 часа
22.30 Одјељење за истрагу, серија

РАДИО РС

6.00 Јутарњи програм
8.00 Вијести
8.05 Емисија за село
9.00 Вијести
9.05 Старогрдска музика
9.30 Народна музика
10.00 Вијести
10.05 Топ листа Радија РС
11.00 Вијести
11.05 Сјећања
12.00 Вијести
12.05 Вјерски програм
13.00 Вијести
13.05 Зврк
14.00 Вијести
14.05 Причаоница, омладинска емисија
15.00 Вијести
15.05 Спортски преглед
16.00 Дневник
16.20 Недјељни радио магазин
18.00 Вијести
18.05 Медаљони у времену
19.00 Вијести
19.05 Заиграјмо, запјевајмо, емисија народне музике
20.00 Вијести
20.05 Разговорник
21.00 Вијести
21.05 Старогрдска сјећања
22.00 Вијести
22.05 Коријени
23.00 Сјећања
0.00 Поноћне вијести
0.10 Култура у огледалу
1.00 Ноћни програм
5.00 Емисија за село

Препоручујемо...

23⁰⁰ ПИНК

Убојите мисли

Одлична глумачка четворка у психолошком трилеру о двије најбоље пријатељице уплетене у мрежу насиља и издаје. Полицијски детектив испитује домаћицу о смрти насилног мужа њене најбоље другарице. Одлучна да скрене сваку могућу кривицу са своје пријатељице, испреда мрежу лажи која ће на крају угрозити и њену породицу.

Улоге: Брус Вилис, Деми Мур, Харви Кајтел
Режија: Алан Рудолф

Тексашка правила

15¹⁰ НОВА

Ерл Крест и његова дјевојка Бејби планирају да побјегну у Лос Анђелес из свог родног градића Бенета у Тексасу. Али ствари не иду онако како је Ерл предвиђао. Његов рођак Јуниор одлучи да им побрка планове. Одједном Ерл се нађе у збрци и неприлици већој него што је цијели Тексас.

Улоге: Џошуа Џексон, Џејми Кинг, Метју Дејвис, Рајан Харст
Режија: Дејвид Семел

17¹⁰ НОВА

Сан за животом

Након што је Баријева нова драма доживјела потпуни неуспјех, он у шетњи парком упозна четири дјечака и њихову мајку, удовицу Силвију. Сљедећих неколико мјесеци Бари се свакодневно игра с дјечацима и добије идеју за нову причу. У исто вријеме продубљује се његово пријатељство са Силвијом, због чега се љути његова жена Мери, с којом проводи све мање времена. Силвијино здравље све је лошије, Бари се све више веже уз дјечаке. Његово дјело "Петар Пан" ускоро доживи и своје прво извођење.

Улоге: Џони Деп, Кејт Винслет, Дастин Хофман,Џули Кристи
Режија: Марк Фостер

ТВ програм

ПОНЕДЈЕЉАК

ПИНК БХ 23.30

Љубав, секс и оно друго

Дени и Берни су самци, нераздвојни пријатељи који воде неодговоран и разуздан живот. Дени упознаје Деби и послије страшног сусрета са њом не очекује више од везе за једну ноћ. Ипак он се заљубљује и сада настаје проблем како да у свој нови живот уклопи друга Бернија и разуздане изласке са њим.

Улоге: Деми Мур, Роб Лоу, Џемс Белуши
Режија: Едвард Цвик

Б 92 23.30

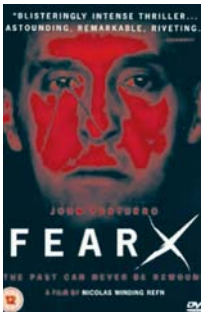

Страх Икс

Џон Тортуро глуми Херија Кеина, чија жена изненада бива убијена на паркингу тржног центра, у коме он ради као чувар. Хери проводи дане прегледајући видео записе са свих безбједносних камера, очајнички покушавајући да уђе у траг убици. А онда, једне ноћи, укаже му се визија жене како излази из стана преко пута. Сљедећег дана проваљује у напуштен стан и у њему проналази фотографије, које га воде до ка откривању мрачних тајни из прошлости своје жене.

Улоге: Џон Тортуро, Дебора Кара Унгер, Стивен Мекинтајер
Режија: Николас Винтинг Ренф

РТРС

6.00 Инфо канал
6.30 Сестрице, серија
7.00 Вијести
7.05 Јутарњи програм
9.00 Вијести
9.10 Долина сунца, серија
9.50 Наруто, цртани филм
10.20 Тим Галакси, цртани филм
10.40 Пријатно дјецо
11.00 Хербаријум
11.05 МТС магазин
11.30 Сестрице, серија
12.00 Вијести
12.10 У фокусу
13.00 Уживо из Еби Роуда, концерт
14.00 Драгуљ у царској палати, серија
15.00 Вијести
15.10 Наруто, цртани филм
15.30 Тим Галакси, цртани филм
16.00 Питајте тражимо одговор
16.30 Српска данас
17.00 Долина сунца, серија
18.00 У 18
19.00 Џимбо и Џет Сет, цртани филм
19.05 Упитник
19.30 Дневник
20.10 Пресинг
21.10 ФИЛМ Част и поштовање 3
23.00 Инфо профил
23.20 Сједница Народне скупштине РС, преглед
23.30 Профајлер, серија
0.20 Фрејжер, серија
0.40 Трибунал
1.10 Драгуљ у царској палати, серија
2.10 У фокусу
3.00 Српска данас
3.30 Дневник
4.00 Пресинг
5.00 Питајте тражимо одговор
5.30 Фрејжер, серија

АТВ

7.00 Викторија, серија
7.40 Иксмен, цртани филм
8.20 Храна и вино
8.50 Вијести
9.00 Бајкери с Марса, цртани филм
9.30 Покојо, цртани филм
9.35 Аладин, цртани филм
10.00 Плеши плеши, серија
11.00 Заувијек сусједи, серија
11.50 Вијести
12.00 Викторија, серија
13.00 Све ће бити добро, серија
14.00 Квиз и град
15.00 Survivor
16.00 Вијести
16.20 Луда кућа, серија
17.00 Заувијек сусједи, серија
17.30 Храна и вино
18.00 Survivor
19.00 Вијести
20.00 Најбоље године, серија
21.00 Сајмиште
22.00 Survivor
23.00 Добре намјере, серија
0.00 Квиз и град

ПИНК БХ

6.30 Сарајево на линији
6.40 Међ ин Бања Лука
7.00 Анали, серија
8.00 Љубав је вјечна, серија
9.00 БХ нет
10.00 Магична привлачност, серија
11.00 Додир с неба, серија
12.00 Инфо
12.10 Гранд шоу
14.00 Инфо
14.10 Сарајево на линији
14.20 Међ ин Бања Лука
14.30 Спортисимо
14.40 Just for Laugh
15.00 Анали, серија
15.50 Инфо
16.00 Љубав је вјечна, серија
17.00 Магична привлачност, серија
18.00 Инфо
18.20 Сарајево на линији
18.40 Међ ин Бања Лука
19.00 Додир с неба, серија
20.00 ФИЛМ Војникова љубав
21.30 ФИЛМ Собарица и сенатор
23.30 ФИЛМ Љубав, секс и оно друго
1.30 Сарајево на линији
1.40 Међ ин Бања Лука
1.50 Спортисимо
2.00 ФИЛМ
4.00 ФИЛМ
6.00 Џубокс

БХТ 1

7.00 Добро јутро
9.05 Ози Бо, цртани филм
9.10 Мумијеви, цртани филм
9.30 Кинески морепловац, цртани филм
10.00 Вијести
10.05 Љубавна олуја, серија
11.00 Моја мала кухиња
11.05 Авенија Океан, серија
12.00 Вијести
12.10 Код куће је најбоље
13.40 Глобал
14.10 Вијести
14.30 Суперстарс
15.00 Јапанске приче, цртани филм
15.10 Сретна зелена боја, драма
15.20 Нема проблема
15.50 Рукомет ЕП
17.30 У међувремену
17.50 Авенија Океан, серија
18.40 Моја мала кухиња
18.50 Кловн Кири, цртани филм
19.00 Дневник
19.30 Naked.TV
20.00 Рукомет ЕП
22.00 Вијести
22.10 Тема дана
22.40 Димензија више
23.40 Тајна копца, серија
0.40 У међувремену

ОБН

6.50 Трансформери, цртани филм
7.10 Покојо, цртани филм
7.20 Дора истражује, цртани филм
7.40 Супер Били, цртани филм
8.05 Свезналица
8.20 Чувари планете
9.30 Принц из Бел Еира, серија
10.00 Краљ Квинса, серија
10.20 Ексклузив
10.30 Скривена камера
11.20 Шмекери у кухињи
11.50 Инфо
12.30 Топ 10
13.00 Звијезде са звиједама
15.30 Бестселер ТВ
15.40 Принц из Бел Еира, серија
16.20 Краљ Квинса, серија
16.50 Инфо
17.00 Наша мала клиника, серија
17.50 Скривена камера
18.20 Стол за 4
18.50 Инфо
19.10 Ексклузив
20.00 ФИЛМ Повратак у будућност 3
21.30 Кечери
22.30 Закон браће, серија
23.20 ФИЛМ Тринаести ратник
1.10 Кечери
2.10 Закон браће, серија
3.00 Закон браће, серија
3.50 Звијезде са звиједама

РТС 1

6.00 Вијести
6.05 Јутарњи програм
8.00 Дневник
8.10 Јутарњи програм
8.55 Вијести
9.00 У здравом телу
9.10 Кувати срцем
9.30 Слагалица
9.55 Вијести
10.00 Лов и риболов
10.30 Еко караван
10.50 Вијести
10.55 Бостонски адвокати, серија
12.00 Дневник
12.10 Спорт плус
12.30 Кувати срцем
12.40 Мјесто злочина: Лас Вегас, серија
13.30 Позитивна енергија
14.00 Пјевајте моје пјесме
14.30 Мансарда, серија
15.00 Вијести
15.10 Високи напон
15.50 Вијести
16.00 Гријех њене мајке, серија
17.00 Дневник РТ Војводина
17.20 Шта радите, бре
17.40 Београдска хроника
18.20 Око
19.00 Слагалица
19.30 Дневник
20.00 Мој рођак са села, серија
21.00 Једна пјесма једна жеља
22.00 Упитник
23.00 Вијести
23.05 Мјесто злочина: Лас Вегас, серија
0.00 Дневник
0.20 Јединица, серија
1.00 ФИЛМ Млад и здрав као ружа
2.20 Једна пјесма једна жеља
3.00 Вијести
3.10 Упитник
4.10 Око
4.40 Лов и риболов

РТС 2

6.00 У здравом тијелу
6.10 Концерт за добро јутро
6.40 Агроинфо
7.00 Кувати срцем
7.30 Ружно паче, цртани филм
7.50 Мајмунољупци, цртани филм
8.00 Три медвједа, цртани филм
8.20 Мале приче
8.30 Зебра знак семафор
8.30 Трагом наше науке
8.40 Култура чаја у Кини
9.10 Штоперица
9.30 У сјенци облака
10.00 Вреле гуме
10.30 Тотал тенис
10.50 Рели
11.00 Старо српско писано насљеђе
11.30 Образовни програм
12.00 Сто година од рођења Љубице Марић
12.50 Трезор
13.50 ФИЛМ
15.50 Ово је Србија
16.30 Образовни програм
17.00 Екологија
17.30 Разгледница
18.10 Подијум
18.50 Ружно паче, цртани филм
19.00 Мајмунољупци, серија
19.20 Три медвједа, цртани филм
19.50 Спорт
21.00 Бостонски адвокати, серија
21.50 ФИЛМ Ратна компанија
23.40 Поноћни блуз
0.20 ФИЛМ
1.40 Трезор
2.40 Спорт
3.40 Образовни програм
4.10 Екологија
4.40 Поноћни блуз
5.20 Разгледница

ХРТ 1

5.40 Мир и добро
6.10 Друго мишљење
7.00 Добро јутро, Хрватска
9.10 Долина сунца, серија
10.00 Вијести
10.10 Метрополис
11.10 Треће доба
12.00 Дневник
12.30 Опрезно с анђелом, серија
13.20 Меклеодове кћерке, серија
14.00 Вијести
14.40 Нормалан живот
15.30 Мијењам свијет
16.10 Хрватска уживо
17.30 Најслабија карика
18.10 Код Ане
18.30 Долина сунца, серија
19.30 Дневник
20.10 ФИЛМ
21.50 Потрошачки код
22.20 Отворено
23.20 Вијести
23.50 На рубу науке
0.50 Звијездане стазе, серија
1.30 Ксена - принцеза ратница, серија
2.20 Доктор Хаус, серија
3.10 У туђој кожи, серија
4.00 Мијењам свијет
4.30 Потрошачки код
5.00 Опрезно с анђелом, серија

ХРТ 2

6.50 Ждероња, цртани филм
7.10 Јуре из џунгле, цртани филм
7.30 ТВ вртић
7.50 Чаробна плоча
8.10 Декстерова лабораторија
8.30 Трејси Бикер, серија
9.00 Гем сет меч, серија
9.20 Музика
10.00 Али Мекбил, серија
10.40 Евергрин
12.20 Док. програм
13.20 Пријатељи, серија
13.40 Happy Hour, серија
14.00 Ксена - принцеза ратница, серија
14.50 Код Ане

РТЛ 20.00

Delta Force 2

Сигуран можеш бити само док по тебе не крене пуковник Скот Мекој. Немилосрдни криминалац Рамон Кота води уходани бизнис илегалног кријумчарења дроге у САД, који укључује и брутална убиства. Пуковник Скот Мекој одлучан је у намјери да га затвори, али судска власт није способна или није довољно одважна, да Коту смјести иза решетака. Не могавши да контролише свој бијес, један од Скотових пријатеља у судници нападне Коту, који му се освети убиством супруге и дјетета. Касније Кота убије и оца породице након чега Скот креће у властиту осветничку мисију, као предводник одреда искусних и неустрашивих командоса, који ће направити све што је потребно да не закаже тамо гдје је заказала правда.

Улоге: Чак Норис, Били Драго, Џон П. Рајан, Бегонија Плаза
Режија: Арон Норис

15.00 У здравом тијелу здрав дух
15.20 Боли глава
15.30 ТВ вртић
15.50 Чаробна плоча
16.10 Звјездане стазе, серија
17.00 На рубу науке
18.00 Вијести
18.20 Жупанијска панорама
18.50 Музика
19.20 Доктор Ху, серија
20.00 ТВ Бинго шоу
21.00 Битанге и принцезе, серија
21.30 Вијести
21.50 Доктор Хаус, серија
22.40 ФИЛМ Ничији син
0.30 У туђој кожи, серија

НОВА ТВ

7.10 Џеки Чен, цртани филм
7.40 Покојо, цртани филм
7.50 Езо ТВ
9.50 Тата и зетови, серија
10.10 Наши најбољи дани, серија
11.20 Закон бројева, серија
12.10 Ин магазин
13.00 Наша мала клиника, серија
14.00 Најбоље године, серија
15.00 ФИЛМ У змајевом гнијезду
17.00 Вијести
17.20 Наша мала клиника, серија
18.20 Ин магазин
19.10 Дневник
20.00 Најбоље године, серија
21.00 ФИЛМ Нинџа с Беверли Хилса
22.30 Вијести
23.00 Закон бројева, серија
23.50 Сајнфелд, серија
0.10 Post mortem, серија
1.10 Езо ТВ
2.10 ФИЛМ Тражи се херој
4.00 ФИЛМ Доказ злочина
4.40 Закон бројева, серија
5.30 Пост мортем, серија
6.10 Сајнфелд, серија
6.40 Ин магазин

РТЛ

7.20 Пинк Пантер, цртани филм
7.30 Мифи, цртани филм
7.50 Принц из Бел Еира, серија
8.40 Астро шоу
10.40 Под истим кровом, серија
11.10 Дадиља, серија
11.40 Малколм у средини, серија
12.10 Магазин
13.00 Вечера за пет
13.50 Тајна чоколаде, серија
14.40 Хероји из страсти, серија
16.10 Принц из Бел Еира, серија
16.40 Под истим кровом, серија
17.10 Дадиља, серија
17.30 Малколм у средини, серија
18.00 Краљ Квинса, серија
18.30 Вијести
18.50 Магазин
19.00 Вечера за пет
20.00 ФИЛМ Delta Force 2,
21.30 ФИЛМ Змајева игра смрти
23.20 Вијести
23.30 ФИЛМ Црна вјетрењача
1.30 Астро шоу

БН

6.30 Јутарњи програм
8.40 Сусрети прве врсте
10.00 Новости
10.05 Познати
11.00 Градске приче
11.40 Скривена камера
12.00 Новости
12.20 Свијет на длану
13.00 Супер кеш
14.00 Новости
14.05 ФИЛМ Човјек од корака
16.00 Новости
16.10 Златна планета
17.10 Свијет на длану
18.00 Данас у Српској
18.20 Мониторинг
19.00 Спорт
19.30 Монитор
20.10 Спонзоруше, серија
21.00 Коктел
22.30 Преглед дана
23.00 ФИЛМ Камиониције поново возе
0.40 Астрочет
3.00 Сателитски програм

К 3

9.30 Вијести
9.40 Топ форм
10.00 Кад природа подивља
11.30 Аутоспринт
12.00 Вијести
12.05 Забрањена љубав, серија
13.10 SMS Party
15.00 Вијести
15.05 Аутоспринт
16.00 Плеј
16.50 Профа, серија
17.40 Забрањена љубав, серија
18.40 Новости
19.30 Дневник РТС
20.10 Профа, серија
21.00 Потез
22.00 Вијести
22.30 Фојлов рат, серија
0.00 Вијести
0.30 ФИЛМ Озлоглашени
2.30 Фојлов рат, серија
4.20 Добро ти вече
5.10 Супер хитови
6.00 РТС

ФТВ

7.00 Добро јутро
9.00 Вијести
9.05 Слатка тајна, серија
10.00 Гарфилд
10.30 Позитивна географија
11.00 Зелена панорама
11.30 Мозаик религија
12.00 Дневник
12.05 Долина сунца, серија
13.00 Чаролија, серија
13.40 Седмица
14.10 Сарајевска хроника
14.40 Паралеле
15.10 Вијести
15.20 Слатка тајна, серија
16.10 Виза за будућност, серија
16.40 Милан и Енис
16.50 Шони и његово стадо, цртани филм
17.00 Федерација данас
17.20 Долина сунца, серија
18.10 Наша мала клиника, серија
19.00 Упитник
19.30 Дневник
20.10 60 минута
21.20 ФИЛМ У гори расте зелен бор
23.00 Дневник
23.20 ФИЛМ

Б 92

6.00 Јутарњи програм
10.00 Вијести
11.00 Наша мала клиника, серија
12.00 Вијести
12.20 Утисак недјеље
14.30 Моје драге комшије, серија
16.00 Вијести
16.30 Стање націје
17.00 Долина сунца, серија
18.00 Трнавчевићи у дивљини, цртани филм
18.30 Вијести
19.00 Сунђер Боб, цртани филм
20.00 Долина сунца, серија
21.00 Инсајдер
22.00 Реакција
23.00 Вијести
23.30 ФИЛМ Страх Икс
1.00 Моје драге комшије, серија
- Инфо канал

БЕЛ

8.00 Видеостранице
9.00 Јутарњи програм
11.00 Љубав са непријатељем, серија
12.00 Вијести
12.20 Шарени кувар
12.30 Моја фарма, пољопривреда
12.40 Мобиле, емисија о аутомобилима
12.50 Play Now, емисија о игрицама
13.00 Bella
14.00 ФИЛМ
15.30 Шарени кувар
16.00 Вијести
16.30 Play Now, емисија о игрицама
16.40 Мобиле, емисија о аутима
16.50 Емблема, емисија о енторијеру
17.30 Технологија данас, емисија о науци
18.00 Мидиганова мисија
18.30 Коале, цртани филм
19.00 Бел дан
19.30 Музички зид
20.00 Бл спорт, спортски магазин
21.00 Љубав са непријатељем, серија
22.00 22 часа
22.30 ФИЛМ

РАДИО РС

6.00 Јутарњи програм
10.00 Вијести
10.05 Заједнички талас
11.00 Вијести
12.00 Подневне новости
12.10 Запјевајмо пјесме старе
13.00 Вијести
13.05 У ритму дана
14.00 Вијести
14.05 Свилен конац
15.00 Вијести
16.00 Дневник
16.20 Музичка кутија
17.00 Мозаик радија
18.00 Вијести
19.00 Вечерње новости
19.10 Заиграјмо, запјевајмо, емисија народне музике
20.00 Вијести
20.05 Вече уз радио
21.00 Вијести
21.05 Медаљони у времену
22.00 Хроника дана
22.10 Мелодије звучних боја
23.00 Топ листа радија РС
0.00 Поноћне вијести
0.10 Ноћни програм

Препоручујемо...

Собарица и сенатор

21³⁰ ПИНК БХ

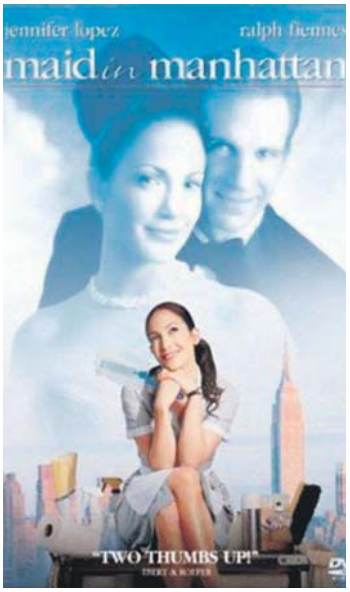

Мариса Вентура самохрана мајка рођена и одрасла у Њујорку, ради као служавка собарица у хотелу на Менхетну. Игром среће и замјеном идентитета, Мариза среће Кристофера Маршала, згодног насљедника политичке династије, који вјерује да је она гост у хотелу. Послије једне ноћи проведене заједно, истина излази на видјело и пар схвата да су њих двоје "два краја свијета", иако је дистанца која их дијели заправо само метро који вози од Менхетна до Бронкса.

Улоге: Џенифер Лопез, Ралф Фајнс, Наташа Ричардсон
Режија: Вејн Ванг

Нинџа с Беверли Хилса

21⁰⁰ НОВА

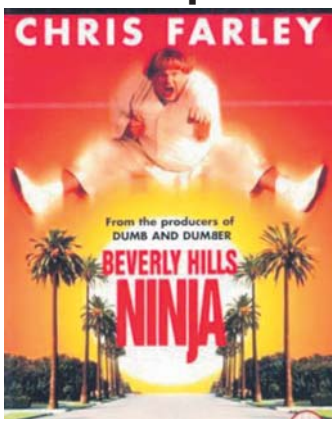

Нинџе мисле како је Хари дијете Велики бијели нинџа чији је долазак записан у легенди. Хари има прилику доказати се кад га прелијепа Алисон наговори да се упусти у опасну мисију на Беверли Хилсу. Уз помоћ брата нинџе и пријатеља Американца, Хари увиди да га очекује пуно одговорнија улога од оне коју је очекивао.

Улоге: Крис Фарли, Николет Шеридан, Робин Шоу, Натаниел Паркер
Режија: Денис Даган

Војникова љубав

20⁰⁰ ПИНК БХ

Младић који је кренуо страпутицом одлази на одслужење војног рока. У војсци, гдје влада ред и дисциплина, сукоби су за њега били неизбјежни. Али, то је и свијет другарства и поштовања људске личности. Младић открива нове вриједности, мијења се. Из Армије ће изаћи као нов човјек.

Улоге: Воја Брајовић, Драгомир Бојанић Гидра
Режија: Светислав Павловић

ТВ програм

УТОРАК

ПИНК БХ 22.00

XXX

Ксендер Кеју је типични "адреналин момак" који нема страха. Када га америчка влада регрутује за специјалну мисију, он баш и није много одушевљен. У питању је једна тајна организација која планира потпуно уништавање свијета, на чијем је челу нихилиста Јорги. Ксендер Кеју треба да се убаци у руски криминални круг, користећи своје способности и атлетску вјештину да би сакупио информације о том подухвату.

Улоге: Вин Дизел, Асиа Аргенто, Семјуел Л. Џексон

Режија: Роб Коен

ПИНК БХ 0.00

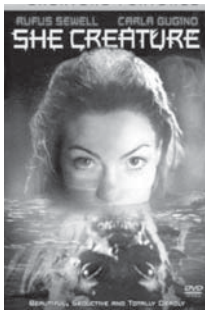

Прелијепо створење

Препредени власник циркуса и преварант Ангус открива праву сирену и одмах види прилику да заради огромну своту новца. Кришом краде сирену и са посадом и својом дјевојком Лили бродом крећу за Америку. На путовању ће убрзо открити да нису са собом повели баш питомо створење. Послије неколико мистериозних и бруталних смрти, схватиће да је њихова сирена заправо разјарена митолошка Краљица Лажи у вјечитој потрази за људским месом.

Улоге: Руфус Сјуел, Карла Гугино, Џим Пидок

Режија: Себастиан Гутјерез

РТРС

6.00 Инфо канал
6.30 Сестрице, серија
7.00 Вијести
7.05 Јутарњи програм
9.00 Вијести
9.10 Долина сунца, серија
10.00 Наруто, цртани филм
10.20 Тим Галакси, цртани филм
10.50 Пријатно дјецо
11.00 Хербаријум
11.10 МТС магазин
11.30 Сестрице, серија
12.00 Вијести
12.10 У фокусу
13.00 Профајлер, серија
14.00 Драгуљ у царској палати, серија
15.00 Вијести
15.10 Наруто, цртани филм
15.30 Тим Галакси, цртани филм
16.00 Бањалучка панорама
16.30 Српска данас
17.00 Долина сунца, серија
18.00 ТВ Дебата - пријевремени избори за начелника општине Билећа
19.00 Џимбо и Џет Сет, цртани филм
19.05 Улитник
19.30 Дневник
20.10 Некад било
21.00 Мјесто злочина: Мајами, серија
21.50 Поаро, серија
22.40 Инфо профил
23.10 Сједница Народне скупштине РС, преглед
23.20 Профајлер, серија
0.00 Фрејзер, серија
0.30 Драгуљ у царској палати, серија
1.30 У фокусу
2.10 МТС магазин
2.40 Српска данас
3.10 Бањалучка панорама
3.30 Дневник
4.00 Некад било
5.00 Музика
5.30 Фрејзер, серија

АТВ

7.00 Викторија, серија
7.40 Иксмен, цртани филм
8.20 Храна и вино
8.50 Вијести
9.00 Бајкери с Марса, цртани филм
9.30 Покојо, цртани филм
9.35 Аладин, цртани филм
10.00 Пљеши пљеши, серија
11.00 Заувијек сусједи, серија
11.50 Вијести
12.00 Викторија, серија
13.00 Све ће бити добро, серија
14.00 Квиз и град
15.00 Survivor
16.00 Вијести
16.20 Луда кућа, серија
17.00 Заувијек сусједи, серија
17.30 Храна и вино
18.00 Витафон
18.30 Survivor
19.00 Вијести
20.00 Најбоље године, серија
21.00 Један на један
22.00 Survivor
23.10 Добре намјере, серија
0.00 Квиз и град

ПИНК БХ

6.20 Сарајево на линији
6.30 Међ ин Бања Лука
6.40 Спортисимо
7.00 Анали, серија
8.00 Љубав је вјечна, серија
9.00 БХ нет
10.00 Магична привлачност, серија
11.00 Додир с неба, серија
12.00 Инфо
12.10 Шоу тајм
14.00 Инфо
14.10 Сарајево на линији
14.20 Међ ин Бања Лука
14.30 Спортисимо
14.40 Just for Laugh
15.00 Анали, серија
15.50 Инфо
16.00 Љубав је вјечна, серија
17.00 Магична привлачност, серија
18.00 Инфо
18.20 Спортисимо
18.30 Сарајево на линији
18.40 Међ ин Бања Лука
19.00 Додир с неба, серија
20.00 Куку Васа, серија
20.30 Гранд парада
22.00 ФИЛМ XXX
0.00 ФИЛМ Прелијепо створење
2.00 Сарајево на линији
2.10 Међ ин Бања Лука
2.20 Спортисимо
2.30 Гранд парада
4.00 ФИЛМ
6.00 Џубокс

БХТ 1

7.00 Добро јутро
9.00 Бе Ха Те бебе
9.05 Јапанске приче, цртани филм
9.10 Ози Бо, цртани филм
9.20 Сретна зелена боја, драма
9.30 Нема проблема
9.55 Вијести
10.00 Љубавна олуја, серија
10.50 Моја мала кухиња
11.00 Авенија Океан, серија
11.50 Вијести
12.10 Нек засњежи
13.00 Музика
13.10 Димензија више
14.10 Вијести
14.30 Naked.TV
15.00 Ози Бо, цртани филм
15.05 Јапанске приче, цртани филм
15.10 Отвори прозор
15.30 Каролинина друга времена
15.50 Рукомет ЕП
17.30 У међувремену
17.50 Авенија Океан, серија
18.40 Моја мала кухиња
18.50 Кловн Кири, цртани филм
19.00 Дневник
19.30 Планета Клипертон
20.00 Рукомет ЕП
22.00 Вијести
22.10 Црта
22.50 Дамар
23.30 Кад тебе не буде, серија
0.20 Радост путовања и кулинарски ужици
0.30 У међувремену

ОБН

6.50 Трансформери, цртани филм
7.10 Покојо, цртани филм
7.20 Дора истражује, цртани филм
7.40 Супер Били, цртани филм
7.50 Крстић-кружић
7.55 Мемори
8.00 Мала школа
8.05 Свезналица
8.30 Чувари планете
9.30 Принц из Бел Еира, серија
10.00 Краљ Квинса, серија
10.20 Ексклузив
10.30 Скривена камера
11.20 Стол за 4
11.50 Инфо
12.30 Топ 10
13.00 Звијезде са звијездама
15.30 Бестселер ТВ
15.50 Принц из Бел Еира, серија
16.20 Краљ Квинса, серија
16.50 Инфо
17.00 Наша мала клиника, серија
17.50 Скривена камера
18.20 Стол за 4
18.50 Инфо
19.10 Ексклузив
20.00 ФИЛМ Далеки рођаци
21.50 ФИЛМ Повратак у будућност 2
23.40 Град анђела, серија
0.40 Кечери
1.40 Звијезде са звијездама

РТС 1

6.00 Вијести
6.05 Јутарњи програм
8.00 Дневник
8.10 Јутарњи програм
9.00 Вијести
9.05 У здравом тијелу
9.20 Кувати срцем
9.30 Слагалица
10.00 Вијести
10.05 Квадратура круга
10.30 Свијет риболова
11.00 Вијести
11.05 Бостонски адвокати, серија
12.00 Дневник
12.10 Спорт плус
12.30 Кувати срцем
12.40 Мјесто злочина: Лас Вегас, серија
13.10 ФИЛМ Волим те највише на свијету
15.00 Вијести
15.10 Једна пјесма једна жеља
15.50 Вијести
15.55 Мој рођак са села, серија
17.00 Дневник РТ Војводина
17.20 Шта радите, бре
17.40 Београдска хроника
18.20 Око
19.00 Слагалица
19.30 Дневник
19.50 Мој рођак са села, серија
21.10 48 сати - свадба
22.00 Вијести
22.05 Сјенка, филм
0.00 Дневник
0.10 Мјесто злочина: Лас Вегас, серија
1.00 Јединица, серија
1.50 ФИЛМ Специјална јединица
3.10 48 сати - свадба
4.00 Вијести
4.10 Око
4.40 Квадратура круга

РТС 2

5.50 У здравом тијелу
6.00 Концерт за добро јутро
7.00 Кувати срцем
7.30 Ружно паче, цртани филм
7.50 Мајмунољупци, серија
8.00 Три медвједа, цртани филм
8.20 Мале приче
8.30 Зебра знак семафор
9.00 Култура чаја у Кини
9.30 Из живота познатих математичара
10.00 Спорт
11.00 Траг
11.30 Грађанин
11.50 Сто година од рођења Љубице Марић
12.50 Трезор
13.50 ФИЛМ У вртлогу
16.00 Ово је Србија
16.30 Иза наслова
16.40 Камером кроз Србију
17.00 Скадарлија
17.50 Кошарка: Нимбурк - Црвена звезда
19.50 Ватерполо: Србија - Шпанија
21.00 Бостонски адвокати, серија
21.50 ТВ мрежа
22.20 Образовни програм
22.50 Интеграције
23.10 Ликовна колонија
23.40 Гуча 2009
0.10 ФИЛМ У вртлогу
2.30 Кошарка: Нимбурк - Црвена звезда
4.00 Ватерполо: Србија - Шпанија
4.50 Образовни програм
5.20 Гуча 2009.

ХРТ 1

5.50 Нормалан живот
7.00 Добро јутро Хрватска
9.10 Долина сунца, серија
10.00 Вијести
10.10 Метрополис
11.10 Дани на мору
11.40 Културна баштина
12.00 Дневник
12.30 Опрезно с анђелом, серија
13.20 Мекледове кћерке, серија
14.10 Вијести
14.40 Међу нама
15.30 Емисија из културе
16.10 Хрватска уживо
17.30 Најслабија карика
18.10 Код Ане
18.30 Долина сунца, серија
19.30 Дневник
20.00 Глобално сијело
20.40 Риба риби гризе реп
21.20 Пословни клуб
22.00 Отворено
22.50 Вијести
23.20 Други формат
0.20 Звијездане стазе, серија
1.00 Ксена - принцеза ратница, серија
1.50 Закон и ред: Одјел за жртве, серија
2.30 У туђој кожи, серија
3.20 Дани на мору
4.00 Глобално сијело
4.30 Пословни клуб
5.00 Опрезно с анђелом, серија

ХРТ 2

6.50 Ждероња, цртани филм
7.10 Јуре из џунгле, цртани филм
7.30 ТВ вртић
8.10 Декстерова лабораторија, цртани филм
8.20 Трејси Бикер, серија
9.00 Гем сет меч, серија
9.20 Музика
10.00 Али Мекбил, серија
10.40 ФИЛМ Dreamrider
12.20 Докутека
13.10 Пријатељи, серија
13.30 Happy Hour, серија
13.50 Ксена - принцеза ратница, серија
14.30 Код Ане
14.50 Кога брига
15.20 ТВ вртић
16.00 Звијездане стазе, серија
16.40 Други формат
17.30 Спалом (м)
18.50 Музика
19.20 Доктор Ху, серија
20.10 Спорт
20.40 Спалом (м)
21.40 Вијести
22.00 ФИЛМ
23.40 Закон и ред: Одјел за жртве, серија
0.20 У туђој кожи, серија

РТЛ 21.50

Ледом до славе

Након што су се приликом додјеле медаља на једном такмичењу потукли, двојица великих ривала мушког ритмичног клизања бивају доживотно суспендована из клизачког свијета. Чез Мајкл Михаелс је мајстор импровизације, а Џими Мекелроj је прецизан и детаљан, али изгледа да ће своје стилове клизања одсад морати упражњавати приватно. Међутим, један од њихових фанова открива да се суспензија односи само на наступе у појединачној конкуренцији, а не и у оној парова. Жеља за новим златним медаљама обојици омогући да превладају презир који осјећају према ономе другом, као и почетну резервисаност према идеји о првом мушко-мушком клизачком пару у историји. Времена за припрему је мало, али Чез и Џими се никада нису унапријед предавали.

Улоге: Вил Фарел, Џон Хедер, Вил Арнет, Ејми Фелер
Режија: Џош Гордон, Вил Спек

НОВА ТВ

7.10 Џеки Чен, цртани филм
7.40 Покојо, цртани филм
7.50 Езо ТВ
9.50 Тата и зетови, серија
10.20 Наши најбољи дани, серија
11.20 Закон бројева, серија
12.20 Ин магазин
13.10 Наша мала клиника, серија
14.10 Најбоље године, серија
15.10 ФИЛМ Нинца с Беверли Хилса
17.00 Вијести
17.20 Наша мала клиника, серија
18.20 Ин магазин
19.10 Дневник
20.00 Најбоље године, серија
20.50 ФИЛМ Тај ђаволи телефон
22.50 Вијести
23.20 Закон бројева, серија
0.00 Сајнфелд, серија
0.30 Пост мортем, серија
1.30 Езо ТВ
2.30 ФИЛМ Маријини љубавници
4.20 Доказ злочина, серија
5.10 Сајнфелд, серија
5.50 Закон бројева, серија
6.20 Наши најбољи дани, серија

РТЛ

7.20 Пинк Пантер, цртани филм
7.30 Мифи, цртани филм
7.50 Принц из Бел Ејра, серија
8.30 Под истим кровом, серија
9.20 Астро шоу
11.20 Дадиља, серија
11.50 Малколм у средини, серија
12.20 Краљ Квинса, серија
12.40 Магазин
13.00 Вечера за 5
13.50 Тајна чоколаде, серија
14.40 Хероји из страсти, серија
16.10 Принц из Бел Ејра, серија
16.30 Под истим кровом, серија
17.10 Дадиља, серија
17.30 Малколм у средини, серија
18.00 Краљ Квинса, серија
18.30 Вијести
18.50 Магазин
19.00 Вечера за пет
20.00 Бибин свијет, серија
21.00 Језикова јуха
21.50 ФИЛМ Ледом до славе
23.20 Вијести
23.40 Савршено оружје, серија
0.20 Град урагана, серија
1.10 Астро шоу

БН

6.30 Јутарњи програм
8.30 Водена планета
9.10 Свијет на длану
10.00 Новости
10.05 Познати
10.50 Скривена камера
11.00 Прије и послије
11.30 Скривена камера
12.00 Новости
12.10 Приче из Француске
13.00 Супер кеш
14.00 Новости
14.05 ФИЛМ Камиониије поново возе
16.00 Новости
16.10 Златна планета
17.10 Свијет на длану
18.00 Данас у Српској
18.20 Мониторинг
19.00 Спорт флеш
19.30 Монитор
20.10 Спонзоруше, серија
21.00 Глот фркет
22.10 Лото
22.30 Преглед дана
23.00 ФИЛМ Друга страна кревета
0.40 Астрочет
3.00 Сателитски програм

К 3

9.30 Вијести
9.40 Топ фарм
10.00 Кад природа подивља
10.30 Телеквиз
12.00 Вијести
12.05 Забрањена љубав, серија
13.00 SMS Party
15.00 Вијести
15.05 Потез
16.00 Аутовизија
16.40 Профа, серија
18.00 Забрањена љубав, серија
18.40 Новости
19.30 Дневник РТС
20.10 Капри, серија
21.00 Уторком уживо
22.30 ФИЛМ Хак краљ срца
0.00 Вијести
0.30 Кад природа подивља (седмична)
4.30 Видео топ 10
6.00 РТС

ФТВ

7.00 Добро јутро
9.00 Вијести
9.05 Слатка тајна, серија
10.00 Бо у покрету, цртани филм
10.30 Позитивна географија
11.00 Свакодневница
11.30 Резови, серија
12.00 Дневник
12.10 Долина сунца, серија
13.00 Чаролија, серија
13.40 60 минута
15.10 Вијести
15.20 Слатка тајна, серија
16.10 Виза за будућност, серија
16.40 Милан и Енис
16.50 Томица и пријатељи, цртани филм
17.00 Федерација данас
17.20 Долина сунца, серија
18.10 Наша мала клиника, серија
19.00 Упитник
19.30 Дневник
20.10 Лото
20.30 ФИЛМ Представа Хамлета у селу Мрдуша Доња
22.10 Дневник
22.40 ФИЛМ Гвоздени анђели
0.20 Ње Лове Какааоке
1.10 Хајд у парк
1.40 На други начин

Б 92

6.00 Јутарњи програм
10.00 Вијести
11.00 Наша мала клиника, серија
12.00 Вијести
12.05 Реакција
13.00 Вијести
13.05 Шљака
13.30 Инсајдер
14.30 Моје драге комшије, серија
16.00 Вијести
16.30 Стање нације
17.00 Долина сунца, серија
18.00 Тркачевићи у дивљини, цртани филм
18.30 Вијести
19.00 Сунђер Боб, цртани филм
20.00 Долина сунца, серија
21.00 Како се догодио народ
22.00 Интервју са Југославом Ћосићем
23.00 Вијести
23.30 ФИЛМ Лантана
1.00 Моје драге комшије, серија
- Инфо канал

БЕЛ

8.00 Видеостранице
9.00 Јутарњи програм
11.00 Љубав са непријатељем, серија
12.00 Вијести
12.20 Шарени кувар
12.30 Моја фарма, пољопривреда
12.40 Мобиле, емисија о аутомобилима
12.50 Play Now, емисија о игрицама
13.00 Бл спорт, спортски магазин
14.00 ФИЛМ
15.30 Шарени кувар
16.00 Вијести
16.30 Play Now, емисија о игрицама
16.40 Мобиле, емисија о аутима
16.50 Бистро
17.30 Тајотин свијет природе
18.00 Изнад и послије, емисија о науци
18.30 Коале, цртани филм
19.00 Бел дан
19.30 Вреле гуме, емисија о аутомобилизму
20.00 Бел гост
21.00 Љубав са непријатељем, серија
22.00 22 часа
22.30 ФИЛМ

ВИКОМ

6.00 Народна музика
7.30 Телешоп
8.00 Глас Америке
8.30 Телешоп
9.00 Писмо-глава, путопис
9.50 Цртани филм
10.00 Оливер Твист кулинарски шоу
11.00 Златни минут, квиз
12.00 Радио и ТВ
13.00 Свезналица, квиз
14.00 Телешоп
14.40 Телешоп
15.00 Свезналица, квиз
15.50 Цртани филм
16.00 Оливер Твист кулинарски шоу
16.30 Квиз знања
18.00 Мистерије постања
19.30 Дневник РТС
21.00 Гост с поводом
22.00 Народна музика
23.30 Квиз
0.00 Еротски програм

РАДИО РС

6.00 Јутарњи програм
10.00 Вијести
10.05 Заједнички талас
11.00 Вијести
12.00 Подневне новости
12.10 Запјевајмо пјесме старе
13.00 Вијести
13.05 У ритму дана
14.00 Вијести
14.05 Свилен конац
15.00 Вијести
16.00 Дневник
16.20 Музичка кутија
17.00 Мозаик радија - актуелности из унутрашње политике
18.00 Вијести
19.00 Вечерње новости
19.10 Заиграјмо, запјевајмо, емисија народне музике
20.00 Вијести
20.05 Студиорум
21.00 Вијести
21.05 Вече уз радио
22.00 Хроника дана
22.10 Радагука, златно доба рокенрола
0.00 Поноћне вијести
0.10 Ноћни програм

Препоручујемо...

23³⁰ Б 92

Лантана

Испреплетане животе четири брачна пара повезује једно брутално убиство. Психијатар Валерија Самрерс не може да преболи смрт свог сина и сумња у невјерство свог мужа, професора Џона Нокса. Полицијски инспектор Леон Зат вара своју жену Соњу, која је иначе Валеријин пацијент. Његова љубавница Џејн О'Меј сумња у чудно понашање свог мужа Пита, а њихове комшије Паула и Ник д'Амато муче финансијски проблеми, јер је он незапослен и брине само о дјеци. А онда се догоди убиство за које су сви осумњичени.

Улоге: Барбара Херши, Џефри Раш, Ентони Ла Паглиа
Режија: Реј Лоренс

20⁵⁰ НОВА

Тај ђаволи телефон

Послије бурних година живота отац трију кћери је у животној опасности те лежи у болници. Сада се три сестре од којих је једна извршна уредница магазина "Џорџија", затим татина дјевојчица Ева и глумица сапуница Меди, морају суочити с реалном ситуацијом. Пошто су увијек рјешавале проблеме телефонски, сестре се овог пута морају потрудити да би лицем у лице превладале тешку животну ситуацију и сусрет.

Улоге: Мег Рајан, Дајан Китон, Лиза Кудроу, Волтер Матау
Режија: Дајан Китон

2³⁰ НОВА

Маријини љубавници

Млада жена Марија на крају Другог свјетског рата мора да се суочи са својом зрелошћу. Младић из њене прошлости Иван, бивши заробљеник јапанског логора, враћа се у родни град Пенсилванију одлучан у намјери да надокнади изгубљене године које је провео у логору. Он и Марија се вјенчају, а Иван је због ратних траума постао импотентан. Марија се тада нађе у великој недоумици, јер је почну занимати други мушкарци.

Улоге: Настасја Кински, Џон Севиц, Роберт Мичам, Кит Карадин
Режија: Андреи Кончаловски

ТВ програм

СРИЈЕДА

К3 22.20

Тајанствени страх

Млада удовица послије мужевљеве смрти осјећа само бол и тугу. Изненадна појава шармантног Кевина Месија промијениће из корјена живот младе жене. Њихова романса која ће брзо кулминирати браком, помоћи ће Сузан да преболи сву тугу свог претходног живота и да коначно, са Кевином, започне нови. Међутим, врло брзо послије вјенчања Сузан почиње да прима узнемирујуће телефонске позиве од непознате жене. Узнемиравање постаје све озбиљније претварајући се у вандализам и насиље. Када послије неког времена Сузан схвати да је и њен живот постао директно угрожен почиње да поставља питање ко би желио њену смрт. Убрзо схвата да иза свега стоји Кевинова бивша љубавница. У истрагу се поред полиције укључује и приватни детектив који открива мрачну тајну из Кевинове прошлости и праве мотиве за Сузанину смрт. Због свог открића бива брутално убијен. Терор се настављa кулминирајући у сцени у којој се преплићу смрт, освета и издаја са мрачном истином из прошлости.

Улоге: Настасја Кински, Стјуарт Бик, Максим Роj

Режија: Џајлс Вокер

ПИНК БХ 22.30

Тајни пролаз

Изабел и Клара одрастају у времену терора. Година је 1492. и Шпанија је објавила декрет да сви Јевреји морају прећи на католичанство, отићи у изгнанство или се суочити са суђењем и погубљењем. Мада су присилно крштене, сестре трпе прогон кроз хришћански свијет, док не стигну до Венеције. Венеција је велика поморска империја, гдје се раскош слаже са толеранцијом. Управо ту Изабел организује тајни пут за избјеглице које бјеже од инквизиције, а Клара се заљубљује у венецијанског племића Паола Занеа. Изабел жели да њена породица оде у Истанбул, једино мјесто где Јевреји могу слободно да живе, али Клара не жели да оде. Супротставља се Изабелином ауторитету и спремна је у име љубави да прекине односе с породицом и жртвује своју вјеру.

Улоге: Џон Туртуро, Кетрин Боровиц, Тара Фицжералд

Режија: Адемир Кеновић

РТРС

6.00 Инфо канал
6.30 Сестрице, серија
7.00 Вијести
7.05 Јутарњи програм
9.00 Вијести
9.10 Долина сунца, серија
10.00 Наруто, цртани филм
10.20 Тим Галакси, цртани филм
10.50 Пријатно дјецо
11.00 Хербаријум
11.10 МТС магазин
11.30 Сестрице, серија
12.00 Вијести
12.10 У фокусу
13.00 Профајлер, серија
14.00 Драгуљ у царској палати, серија
15.00 Вијести
15.10 Наруто, цртани филм
15.30 Тим Галакси, цртани филм
16.00 Панорама источног Сарајева
16.30 Српска данас
17.00 Долина сунца, серија
18.00 Интервју са Бошком Обрадовићем
18.40 Музика
19.00 Yimbo i Yet Set, цртани филм
19.05 Упитник
19.30 Дневник
20.10 Светосавска академија
21.20 Актуелности
21.50 Први понедјељак, серија
22.40 Инфо профил
23.10 Сједница Народне скупштине РС, преглед
23.20 Профајлер, серија
0.00 Фрејжер, серија
0.30 Драгуљ у царској палати, серија
1.30 У фокусу
2.10 МТС магазин
2.40 Српска данас
3.10 Панорама Источног Сарајева
3.30 Дневник
4.00 Интервју са Бошком Обрадовићем
4.40 Музика
5.30 Фрејжер, серија

АТВ

7.00 Викторија, серија
8.20 Храна и вино
8.50 Вијести
9.00 Бајкери с Марса, цртани филм
9.30 Покојо, цртани филм
9.35 Аладин, цртани филм
10.00 Плеши плеши, серија
11.00 Заувијек сусједи, серија
11.50 Вијести
12.00 Викторија, серија
13.00 Све ће бити добро, серија
14.00 Квиз и град
15.00 Survivor
16.00 Вијести
16.20 Луда кућа, серија
17.00 Заувијек сусједи, серија
17.30 Храна и вино
18.00 Survivor
19.00 Вијести
20.00 Најбоље године, серија
22.00 Survivor
23.00 Добре намјере, серија
0.00 Квиз и град

ПИНК БХ

6.20 Сарајево на линији
6.30 Међ ин Бања Лука
6.40 Спортисимо
7.00 Анали, серија
8.00 Љубав је вјечна, серија
9.00 БХ нет
10.00 Магична привлачност, серија
11.00 Додир с неба, серија
12.00 Инфо
12.10 Гранд парада
14.00 Инфо
14.10 Сарајево на линији
14.20 Међ ин Бања Лука
14.30 Спортисимо
14.40 Јуст фор Лаугх
15.00 Анали, серија
15.50 Инфо
16.00 Љубав је вјечна, серија
17.00 Магична привлачност, серија
18.00 Инфо
18.20 Спортисимо
18.30 Сарајево на линији
18.40 Међ ин Бања Лука
19.00 Додир с неба, серија
20.00 Куку Васа, серија
20.30 Махалаши, серија
21.00 Амиди шоу
22.30 ФИЛМ Тајни пролаз
0.30 Сарајево на линији
0.40 Међ ин Бања Лука
0.50 Спортисимо
1.00 Амиди шоу
2.30 Филм
4.30 Џубокс

БХТ 1

7.00 Добро јутро
9.00 Јапанске приче, цртани филм
9.10 Отвори прозор
9.20 Каролинина друга времена
9.40 Породична медицина
10.00 Вијести
10.05 Љубавна олуја, серија
11.00 Моја мала кухиња
11.05 Авенија Океан, серија
12.00 Вијести
12.10 Ретровизор
12.40 Кад тебе не буде, серија
13.00 Црта
14.00 Вијести
14.20 Планета Клипертон
15.00 Ози Бо, цртани филм
15.05 Јапанске приче, цртани филм
15.10 Бе Ха Те бебе
15.20 Добро дошли у моју земљу
15.30 Уради сам, уради сама
15.40 Дјечији фестивали
15.55 Френдери у земљама Европе
16.00 Инфо
16.40 Авенија Океан, серија
17.30 Моја мала кухиња
17.40 У међувремену
18.10 Еуроимпулс
18.50 Кловн Кири, цртани филм
19.00 Дневник
19.30 Живот и остало
20.00 Мр. Еделман
20.40 Фудбал - Енглеска Премијер лига
22.40 Вијести
22.50 Тема дана
23.30 ФИЛМ Вила Маргуерите
1.00 У међувремену
1.30 Еуроимпулс
2.00 Живот и остало

ОБН

6.50 Трансформери, цртани филм
7.10 Покојо, цртани филм
7.20 Дора истражује, цртани филм
7.40 Супер Били, цртани филм
7.50 Крстиф-кружић
7.55 Мемори
8.00 Мала школа
8.05 Свезналица
8.30 Чувари планете
9.30 Принц из Бел Еира, серија
10.00 Краљ Квинса, серија
10.20 Ексклузив
10.40 Скривена камера
11.20 Сто за 4
11.50 Инфо
12.30 Топ 10
13.00 Звијезде са звијездама
15.30 Бестселер ТВ
15.40 Принц из Бел Еира, серија
16.20 Краљ Квинса, серија
16.50 Инфо
17.00 Наша мала клиника, серија
17.50 Скривена камера
18.20 Сто за 4
18.50 Инфо
19.20 Ексклузив
20.00 Битанге и принцезе, серија
20.40 Седам ратника, серија
21.30 ФИЛМ Далеки рођаци 2
23.30 ФИЛМ Далеки рођаци
1.20 Кечери
2.20 Звијезде са звијездама

РТС 1

6.00 Вијести
6.05 Јутарњи програм
8.00 Дневник
8.10 Јутарњи програм
9.00 Вијести
9.05 У здравом тијелу
9.20 Кувати срцем
9.30 Слагалица
10.00 Вијести
10.05 Траг
10.30 Робна кућа
11.00 Вијести
11.05 Бостонски адвокати, серија
12.00 Дневник
12.10 Спорт плус
12.30 Кувати срцем
12.40 Мјесто злочина: Лас Вегас, серија
13.30 Ви и Мира Адања Полак
14.10 Кулинарски љетопис
14.30 Мансарда, серија
15.00 Вијести
15.10 48 сати - свадба
15.50 Вијести
16.00 Мој рођак са села, серија
17.00 Дневник РТ Војводина
17.20 Шта радите, бре
17.40 Београдска хроника
18.20 Око
19.00 Слагалица
19.30 Дневник
20.00 Мој рођак са села, серија
21.00 Сједок
22.10 Вијести
22.15 48 сати - свадба
23.00 Вијести
23.05 Мјесто злочина: Лас Вегас, серија
0.00 Дневник
0.20 Јединица, серија
1.00 ФИЛМ Специјална јединица 2
2.40 48 сати - свадба
3.00 Вијести
3.10 Сједок
4.10 Око

РТС 2

6.00 У здравом тијелу
6.10 Концерт за добро јутро
7.00 Кувати срцем
7.25 Ружна паче, цртани филм
7.50 Мајмунољупци, серија
8.00 Три медвједа, цртани филм
8.30 Мале приче
8.40 Клиника Вет
9.10 Зебра знак семафор
9.10 Повратак орла рибара
10.00 Интерфејс
10.30 ТВ мрежа
11.00 Екологија
11.30 Образовни програм
12.00 Музика
13.00 Трезор
14.00 ФИЛМ Ђангова освета
16.00 Ово је Србија
16.30 Иза наслова
16.50 Образовни програм
17.10 Екологија
18.00 Музика
18.30 У свијету
19.00 Беокулт
19.30 Ружно паче, цртани филм
19.50 Мајмунољупци, серија
20.00 Светосавска академија
21.30 Бостонски адвокати, серија
22.20 Фудбал: Астон Вила - Арсенал
0.00 Музика
0.30 ФИЛМ Ђангова освета
2.10 Трезор
3.10 Музика
3.30 Тенис
5.00 Тенис

ХРТ 1

5.50 Међу нама
7.00 Добро јутро, Хрватска
9.10 Долина сунца, серија
10.00 Вијести
10.10 Метрополис
11.10 Опра шоу
12.00 Дневник
12.30 Опрезно с анђелом, серија
13.20 Меклеодове кћерке, серија
14.10 Вијести
14.40 Религијски програм
15.30 Образовни програм
16.10 Хрватска уживо
17.30 Најслабија карика
18.10 Код Ане
18.20 Долина сунца, серија
19.10 Лото
19.30 Дневник
20.10 А сад у Европу
21.00 Док. програм
21.40 Процес
22.20 Отворено
23.20 Вијести
23.50 е-Хрватска
0.50 Звијездане стазе, серија
1.30 Ксена - принцеза ратница, серија
2.10 Невини, серија
3.00 У туђој кожи, серија
3.50 А сад у Европу
4.30 Док. програм
5.00 Опрезно с анђелом, серија

ХРТ 2

6.50 Ждероња, цртани филм
7.10 Легенда о Тарзану, цртани филм
7.30 ТВ вртић
7.50 Чаробна плоча
8.10 Декстерова лабораторија, цртани филм
8.30 Трејси Бикер, серија
9.00 Гем сет меч, серија
9.20 Музика
10.00 Пренос сједнице Хрватског сабора
13.20 Пријатељи, серија
13.40 Happy Hour, серија
14.00 Ксена - принцеза ратница, серија
14.30 Код Ане
14.50 Кога брига
15.30 ТВ вртић
15.50 Чаробна плоча
16.10 Звијездане стазе, серија
17.00 е-Хрватска
17.50 Вијести
18.10 Жупанијска панорама
18.50 Музика
19.20 Доктор Ху, серија
20.00 ФИЛМ Живот је лијеп

Б92 23.30

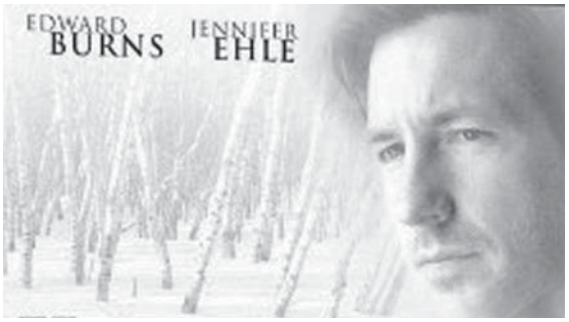

Поглед низ ријеку

Полицијски инспектор Абел Греј одлази да истражи смрт ученика елитне школе у малом мјесту у Америци. Његово тијело пронађено је како плута у ријеци и сви претпостављају да се ради о самоубиству. Али, када од дјечакове дјевојке сазна да су дјечака други ученици честo малтретирали, Абел почиње да сумња да је ипак по сриједи убиство. У покушају да истражи шта се те ноћи тачно догодило, помаже му и учитељица Бетси, али проблем настаје када његов шеф тражи да прекине истрагу, како би се избјегла брука за школу. Богати родитељи ученика су иначе чести финансијери полицијских фондова.

Улоге: Едвард Бернс, Џенифер Ел, Томас Гибсон
Режија: Ник Вилинг

22.00 Вијести
22.10 Невини, серија
23.10 ФИЛМ Самарија
1.00 У туђој кожи, серија

НОВА ТВ

7.10 Џеки Чен, цртани филм
7.40 Покојо, цртани филм
8.00 Езо ТВ
9.30 Тата и зетови, серија
10.00 Наши најбољи дани, серија
11.00 Закон бројева, серија
12.00 Ин магазин
12.50 Наша мала клиника, серија
13.50 Најбоље године, серија
14.50 ФИЛМ Тај ђаволи телефон
17.00 Вијести
17.20 Наша мала клиника, серија
18.20 Ин магазин
19.10 Дневник
20.00 Најбоље године, серија
21.00 Луд, збуњен, нормалан, серија
22.00 Доктор с Беверли Хилса, серија
23.00 Вијести
23.20 Закон бројева, серија
0.20 Сајнфелд, серија
0.50 Пост мортем, серија
1.50 Езо ТВ
2.50 ФИЛМ Маријини љубавници
4.30 Доказ злочина, серија
5.20 Сајнфелд, серија
5.50 Закон бројева, серија
6.30 Наши најбољи дани, серија

РТЛ

7.30 Пинк Пантер, цртани филм
7.40 Мифи, цртани филм
8.00 Принц из Бел Еира, серија
8.30 Под истим кровом, серија
9.20 Астро шоу
11.20 Дадиља, серија
11.50 Малколм у средини, серија
12.20 Краљ Квинса, серија
12.40 Магазин
13.00 Вечера за пет
13.50 Тајна чоколаде, серија
14.40 Хероји из страсти, серија
16.10 Принц из Бел Еира, серија
16.30 Под истим кровом, серија
17.10 Дадиља, серија
17.30 Малколм у средини, серија
18.00 Краљ Квинса, серија
18.30 Вијести
18.50 Магазин
19.00 Вечера за пет
20.00 Мјесто злочина: Њујорк, серија
20.40 Менталист, серија
21.30 Л.А. Драгнет, серија
23.10 Закон браће, серија
23.50 Вијести
0.05 ФИЛМ Ледом до славе
1.30 Астро шоу

БН

6.30 Јутарњи програм
8.30 Водена планета
9.00 Свијет на длану
10.00 Новости
10.05 Познати
10.50 Скривена камера
11.00 Стем 011
11.30 Скривена камера
12.00 Новости
12.05 Мовиеланд
12.50 Зезафон
13.00 Супер кеш, квиз
14.00 Новости
14.05 ФИЛМ Друга страна кревета
16.00 Новости
16.10 Златна планета
17.10 Свијет на длану
18.00 Данас у Српској
18.20 Мониторинг
19.00 Спорт флеш
19.30 Монитор
20.00 Спонзоруше, серија
21.00 Црно на бијело
21.50 Дописници без граница
22.30 Преглед дана
23.00 ФИЛМ Реквијем за снове
0.40 Астрочет
3.00 Сателитски програм

К 3

9.30 Вијести
9.40 Топ форм
10.00 Кад природа подивља
10.30 Телеквиз
12.00 Вијести
12.05 Забрањена љубав, серија
13.30 SMS party
15.00 Вијести
15.05 Сцена
16.00 Профа, серија
17.00 Хроника Добоја
17.50 Забрањена љубав, серија
18.40 Новости
19.30 Дневник РТС
20.10 Профа, серија
21.00 Твин Пикс, серија
22.00 Новости
22.20 ФИЛМ Тајанствени страх
0.30 ФИЛМ Хак краљ срца
2.00 Музика
5.00 РТС

ФТВ

7.00 Добро јутро
9.00 Вијести
9.05 Слатка тајна, серија
10.00 Гримове бајке
10.30 Позитивна географија
10.50 Свакодневница
11.30 БХ пјесмарица
12.00 Дневник
12.10 Долина сунца, серија
13.00 Чаролија, серија
13.50 ФИЛМ Представа Хамлета у селу Мрдуша Доња
15.10 Вијести
15.20 Слатка тајна, серија
16.10 Виза за будућност, серија
16.40 Милан и Енис
16.50 Шони и његово стадо, цртани филм
17.00 Федерација данас
17.20 Долина сунца, серија
18.10 Наша мала клиника, серија
19.00 Упитник
19.30 Дневник
20.10 ФИЛМ Бифе Титаник
21.20 Одговорите људима
22.30 Дневник
22.50 Флаш Гордон, серија
0.40 Концерт - Тоше Проески

Б 92

6.00 Јутарњи програм
10.00 Вијести
11.00 Наша мала клиника, серија
12.00 Вијести
12.20 Национална географија
12.50 Како се догодио народ
13.30 Интервју са Југославом Ћосићем
14.30 Моје драге комшије, серија
16.00 Вијести
16.30 Стање нације
17.00 Долина сунца, серија
18.00 Тринаћевићи у дивљини, цртани филм
18.30 Вијести
19.00 Сунђер Боб, цртани филм
19.30 Пингвини са Мадагаскара, цртани филм
20.00 Долина сунца, серија
21.00 Босна сребрена - Сребреница
22.00 Реплика
23.00 Вијести
23.30 ФИЛМ Поглед низ ријеку
1.00 Моје драге комшије, серија
- Инфо канал

БЕЛ

8.00 Видеостранице
9.00 Јутарњи програм
11.00 Љубав са непријатељем, серија
12.00 Вијести
12.20 Шарени кувар
12.30 Моја фарма, пољопривреда
12.40 Мобиле, емисија о аутомобилима
12.50 Play Now, емисија о игрицама
13.00 Бел гост
14.00 Филм
15.30 Шарени кувар
16.00 Вијести
16.30 Play Now, емисија о игрицама
16.40 Мобиле, емисија о аутима
16.50 Искористи тренутак, путопис
17.30 Великани 20. вијека
18.30 Коале, цртани филм
19.00 Бел дан
19.30 Музички зид
20.00 Пулс града, градски магазин
21.00 Љубав са непријатељем, серија
22.00 22 часа
22.30 ФИЛМ

РАДИО РС

6.00 Јутарњи програм
10.00 Вијести
10.05 Заједнички талас
11.00 Вијести
12.00 Подневне новости
12.10 Запјевајмо пјесме старе
13.00 Вијести
13.05 У ритму дана
14.00 Вијести
14.05 Свилен конац
15.00 Вијести
16.00 Дневник
16.20 Музичка кутија
17.00 Мозаик радија - породица и здравље
18.00 Вијести
19.00 Вечерње новости
19.10 Заиграјмо, запјевајмо, емисија народне музике
20.00 Вијести
20.05 Оаза
21.00 Вијести
21.05 Вече уз радио
22.00 Хроника дана
22.10 Мелодије звучних боја
23.00 Евергрин клуб
0.00 Поноћне вијести
1.00 Ноћни програм

Препоручујемо...

Самариа

23[10] ХРТ 2

Гимназијалке Јае-јеонг и Јео-јин нераздвојне су пријатељице које осим оданости спаја и нешто друго. Њих се двије баве проституцијом при чему је Јае-јеонг проститутка, а Јео-јин је подводи. Једног дана Јае-јеонг се залуби у муштерију не желећи притом учинити љубоморном своју најбољу пријатељицу. Међутим, у собу у којој се Јае-јеонг затекне с мушкарцем упадне полиција, а несрећна дјевојка, бјежећи пред законом, суноврати се кроз прозор. Тешко повријеђена пожели посљедњи пут да види мушкарца у којега се заљубила. Настојећи да јој удовољи Јео-јин га пронађе, али он пристане на састанак само ако и Јео-јин с њим проведе ноћ. У међувремену, њен отац полицајац сазна чиме се бави његова вољена кћи.

Улоге: Квак Ји-мин, Ли Еол, Сео Мин-јеонг, Квон Хјун-Мин
Режија: Ким Ки-дук

Живот је лијеп

20[00] ХРТ 2

Највећи је неамерички хит 20. вијека. Радња се врти око хумористичних згода веселог Јеврејина Гвида који у Другом свјетском рату покушава свог сина увјерити да је концентрациони логор у којем су заробљени само игра. У живописном градићу Арезо, Гвидо сусреће Дору, скромну учитељицу, у коју се одмах заљубљује до ушију. Али, њихову идилу све више нарушава рат и као да не може горе, фашисти их утрпавају у воз који их води у непознато. Иако није Јеврејка, Дора се такође укрцава у воз, јер не жели живјети без свог супруга и сина. Када Гвидо и његов син Гиосу дођу у логор, оцу на памет пада луђачка идеја којом би требао спасити не само живот него и душу свог сина. Свом сину говори како је њихово путовање рођендански поклон, и како је све што се у логору дешава дио велике игре. Побједник те игре, који буде скупљао бодове држећи се одређених правила, добија велики тенк.

Улоге: Роберто Бенини, Нилолета Браки, Ђорђо Кантарини
Режија: Роберто Бенини

Далеки рођаци 2

21[30] ОБН

Годфроj од Монтмираила је усред припрема за прославу свог вјенчања с Френегондом од Поуила, кад војвода, њен отац, напрасно прекине све припреме. Неко је, наиме, украо војводин накит и, што је још трагичније, чипку свете Роланде, реликвију коју породица љубоморно чува стотинама година те која је била залог плодности свих жена њихове племените лозе. Гдје је истину та драгоцјеност? Остала је у садашњем времену са Жаквилом и Жинет. Годфроj ће морати поново на пут у садашњост, кроз ходнике времена, а да ствар буде гора, прати га Жаквилов потомак Жакуарт, данашњи власник дворца.

Улоге: Кристиан Клавие, Жан Рено, Муриел Робин
Режија: Жан-Мари Поире

ТВ програм

УТОРАК

ПИНК БХ 23..00

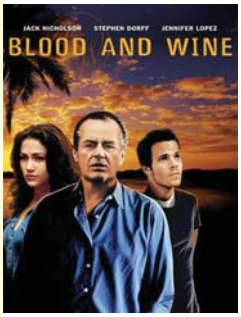

Крв и вино

Посљедњи дио Рафелсонове трилогије која укључује и "Pet lakih komada" и "The King Of Marvin Gardens". У овом дијелу Николсон игра успјешног трговца вином, али агресивног безосјећајног мужа, коме живот почиње да се распада и који се дистанцирао од жене алкохоличарке и сина. Кад са партнером украде дијамантску огрлицу, да би се избавио из финансијских проблема, и то уз помоћ љубавнице, и планира да је прода, жена се изненада враћа кући и настаје преокрет.

Улоге: Џек Николсон, Стивен Дорф

Режија: Боб Рафелсон

Б92 21.00

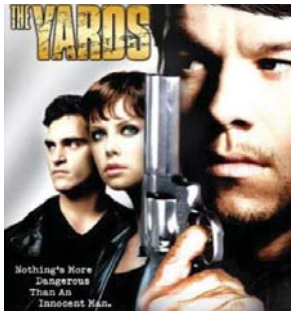

У име правде

Лео Хендлер је проблематичан момак, који због своје лоше репутације завршава у затвору због крађе, коју уопште није починио. По изласку из затвора одлучује да се скраси и његов стриц Френк, иначе директор њујоршког саобраћајног предузећа, запошљава га да ради као контролор на метро станици.

Улоге: Марк Волберг, Шарлиз Терон

Режија: Џејмс Греј

РТРС

6.00 Инфо
6.30 Сестрице, серија
7.00 Вијести
7.05 Јутарњи програм
9.00 Вијести
9.10 Долина сунца, серија
10.00 Наруто, цртани филм
10.20 Тим галакси, цртани филм
10.50 Пријатно дјецо
11.00 Хербаријум
11.10 МТС магазин
11.30 Сестрице, серија
12.00 Вијести
12.10 У фокусу
13.00 Профајлер, серија
14.00 Драгуљ у царској палати, серија
15.00 Вијести
15.10 Наруто, цртани филм
15.30 Тим галакси, цртани филм
16.00 Актива
16.30 Српска данас
17.00 Долина сунца, серија
18.00 У 18
19.00 Џимбо и Џет Сет, цртани филм
19.05 Улитник
19.30 Дневник
20.10 Печат
21.10 Хероји и феномени
21.30 Наслови
22.00 Платина, серија
22.50 Инфо профил
23.10 Сједница Народне скупштине РС, преглед
23.20 Профајлер, серија
0.10 Фрејжер, серија
0.30 Драгуљ у царској палати, серија
1.30 У фокусу
2.20 Српска данас
2.50 Актива
3.10 Дневник
3.40 Печат
4.30 У 18
5.30 Фрејжер, серија

АТВ

7.00 Викторија, серија
8.20 Храна и вино
9.00 Бајкери с Марса, цртани филм
9.30 Покојо, цртани филм
9.35 Аладин, цртани филм
10.00 Пљеши пљеши, серија
11.00 Заувијек сусједи, серија
12.00 Викторија, серија
13.00 Све ће бити добро, серија
14.00 Квиз и град
15.00 Survivor
16.20 Луда кућа, серија
17.00 Заувијек сусједи, серија
17.30 Храна и вино
18.00 Survivor
19.00 Вијести
20.00 Најбоље године, серија
21.00 Испуни ми жељу
22.00 Survivor
23.00 Добре намјере, серија
0.00 Квиз и град

ПИНК БХ

6.20 Сарајево на линији
6.30 Међ ин Бања Лука
6.40 Спортисимо
7.00 Анали, серија
8.00 Љубав је вјечна, серија
9.00 БХ нет
10.00 Магична привлачност, серија
11.00 Додир с неба, серија
12.00 Инфо
12.10 Све за љубав
13.20 Двоглед
14.00 Инфо
14.10 Сарајево на линији
14.20 Међ ин Бања Лука
14.30 Спортисимо
14.40 Just for Laugh
15.00 Анали, серија
15.50 Инфо
16.00 Љубав је вјечна, серија
17.00 Магична привлачност, серија
18.00 Инфо
18.20 Спортисимо
18.30 Сарајево на линији
18.40 Међ ин Бања Лука
19.00 Додир с неба, серија
20.00 Куку Васа, серија
20.30 Махалаши, серија
21.00 Забрањени форум
23.00 ФИЛМ Крв и вино
1.00 Сарајево на линији
1.10 Међ ин Бања Лука
1.20 Спортисимо
1.30 Голд експрес
3.00 ФИЛМ
5.00 Џубокс

БХТ 1

7.00 Добро јутро
9.00 Бе Ха Те бебе
9.05 Јапанске приче, цртани филм
9.10 Добро дошли у моју земљу
9.30 Уради сам уради сама
9.35 Ози Бу, цртани филм
9.40 Дјечији фестивали
10.00 Вијести
10.10 Љубавна олуја, серија
11.00 Моја мала кухиња
11.05 Авенија Океан, серија
12.00 Вијести
12.10 Европимпулс
12.40 Живот и остало
13.10 Виђете свијета
13.30 Мр. Еделман
14.10 Вијести
14.20 Домаћа лектира
15.00 Ози Бу, цртани филм
15.05 Јапанске приче, цртани филм
15.10 Принц од папира, серија
15.50 Рукомет - ЕП
17.30 Музика
17.50 Авенија Океан, серија
18.40 Моја мала кухиња
18.50 Кловн Кири, цртани филм
19.00 Дневник
19.30 Јосип Пејаковић: У име народа
20.00 Рукомет - ЕП
22.00 Вијести
22.10 Тема дана
22.40 Ми Европљани
23.30 Бетовенова 7. симфонија

ОБН

6.50 Трансформери, цртани филм
7.10 Покојо, цртани филм
7.20 Дора истражује, цртани филм
7.40 Супер Били, цртани филм
7.50 Крстић-кружић
7.55 Мемори
8.00 Мала школа
8.05 Свезналица
8.30 Чувари планете
9.30 Принц из Бел Ера, серија
10.00 Краљ Квинса, серија
10.20 Ексклузив
10.40 Скривена камера
11.20 Стол за 4
11.50 Инфо
12.30 Топ 10
13.00 Звијезде са звијездама
16.20 Краљ Квинса, серија
16.50 Инфо
17.00 Наша мала клиника, серија
17.50 Скривена камера
18.20 Стол за 4
18.50 Инфо
19.20 Ексклузив
20.00 Мјесто злочина: Лас Вегас, серија
20.50 Супер милионер
21.40 ФИЛМ Далеки рођаци 3
23.30 ФИЛМ Далеки рођаци 2
1.20 Кечери
1.50 Звијезде са звијездама

РТС 1

6.00 Вијести
6.05 Јутарњи програм
8.00 Дневник
8.10 Јутарњи програм
9.00 Вијести
9.05 У здравом тијелу
9.20 Кувати срцем
9.30 Слагалица
10.00 Вијести
10.05 Сасвим природно
10.30 Свијет риболова
11.00 Вијести
11.05 Бостонски адвокати, серија
12.00 Дневник
12.10 Спорт плус
12.30 Кувати срцем
12.40 Мјесто злочина: Лас Вегас, серија
13.30 ФИЛМ Мољац
15.00 Вијести
15.10 48 сати - свадба
15.50 Вијести
16.00 Мој рођак са села, серија
16.50 Дневник РТ Војводина
17.20 Шта радите бре
17.40 Београдска хроника
18.20 Око
18.50 Слагалица
19.30 Дневник
20.00 Породично благо, серија
21.00 ФИЛМ План лета
23.00 Вијести
23.05 Мјесто злочина: Лас Вегас, серија
23.50 Дневник
0.20 Јединица, серија
1.00 ФИЛМ Звијезда водиља
2.10 Свијет риболова
3.00 Вијести
3.10 Живот и стандарди
3.40 UNHCR - Повратак: Косово
4.10 Око
4.40 Сасвим природно

РТС 2

6.00 У здравом тијелу
6.10 Концерт за добро јутро
7.00 Кувати срцем
7.20 Ружно паче, цртани филм
7.50 Мајмунољупци, серија
7.55 Три медвједа, цртани филм
8.20 Ози Бу, цртани филм
8.20 Зебра знак семафор
8.30 Шешир без дна
8.40 Антологија кућа
9.00 Пекинг опера
9.30 Тенис
10.00 Аква вива дерби
10.30 У свијету
11.00 Екологија
11.30 Траг у простору
12.00 Музика
12.50 Трезор
13.50 ФИЛМ Ђанго против Сартане
16.00 Ово је Србија
16.30 Иза наслова
16.40 Бардови театра
17.50 Одбојка - ПС
19.20 Три медвједа, цртани филм
20.00 Живот и стандарди
20.30 Црвена линија
21.00 Бостонски адвокати, серија
21.50 Метрополис
22.20 Контекст
22.50 Ад либитум
23.20 Ђанго против Сартане, филм
0.40 Трезор
1.40 Одбојка - ПС
3.00 Тенис
5.30 Ад либитум

ХРТ 1

5.50 Религијски програм
7.00 Добро јутро, Хрватска
9.10 Долина сунца, серија
10.00 Вијести
10.10 Метрополис
11.00 Опра шоу
12.00 Дневник
12.30 Опрезно с анђелом, серија
13.20 Меклеодове кћерке, серија
14.00 Вијести
14.40 Тренутак спознаје
15.30 Док. програм
16.10 Хрватска уживо
17.20 Најслабија карика
18.20 Код Ане
18.30 Долина сунца, серија
19.30 Дневник
20.10 Ко жели бити милионер
21.10 Dossier.hr
22.00 Пола уре културе
22.30 Отворено
23.30 Вијести
0.00 Индекс
0.30 Звјездане стазе, серија
1.10 Ксена - принцеза ратница, серија
2.00 Без трага, серија
3.00 Док. програм
3.40 Dossier.hr
4.40 Пола уре културе
5.00 Опрезно с анђелом, серија

ХРТ 2

6.40 Ждероња, цртани филм
7.00 Леденда о Тарзану, цртани филм
7.30 ТВ вртић
8.00 Декстерова лабораторија, цртани филм
8.30 Трејси Бикер, серија
8.50 Гем сет меч, серија
9.20 Музика
10.00 Пренос сједнице Хрватског сабора
13.30 Пријатељи, серија
13.50 Happy Hour, серија
14.00 Ксена - принцеза ратница, серија
14.50 Код Ане
15.00 Кокице
15.30 ТВ вртић
16.10 Звјездане стазе, серија

НОВА 15.00

Журка

Кид је позван на журку у кућу свог пријатеља Плеја. Узбуђен због журке Кид и не слути шта ће му се све догодити сљедећег дана. Постаје актер тучњаве у школи, послије чега га тата казни. Кид ипак одлучи да одбије послушност оцу те се искраде из куће кад му отац заспи. Све пође по злу када три насилника из школе одлуче да Кида науче памети. Оно што је требало бити супер журка постало је велики проблем.

Улоге: Кристофер Рид, Робин Харис, Кристофер Мартин, Мартин Лоренс

Режија: Рејиналд Хадлин

17.00 Док. програм
17.30 Индекс
18.00 Вијести
18.20 Жупанијска панорама
18.50 Музика
19.20 Доктор Ху, серија
20.00 ФИЛМ Школа за фрајере
22.00 Вијести
22.10 Без трага, серија
23.00 Музика

НОВА ТВ

7.30 Џеки Чен, цртани филм
7.50 Покојо, цртани филм
8.10 Езо ТВ
9.40 Тата и зетови, серија
10.10 Наши најбољи дани, серија
11.10 Закон бројева, серија
12.10 Ин магазин
13.00 Наша мала клиника, серија
14.00 Најбоље године, серија
15.00 ФИЛМ Журка
17.00 Вијести
17.20 Наша мала клиника, серија
18.20 Ин магазин
19.10 Дневник
20.00 Најбоље године, серија
21.00 Провјерено
22.00 Navy CIS, серија
23.00 Вијести
23.20 Закон бројева, серија
0.20 Сајнфелд, серија
0.50 Пост мортем, серија
1.50 Видовити Милан
2.50 Нострадамус, филм
4.20 Доказ злочина, серија
5.10 Закон бројева, серија
5.50 Сајнфелд, серија
6.20 Наши најбољи дани, серија

РТЛ

7.30 Пинк Пантер, цртани филм
7.40 Мифи, цртани филм
8.00 Принц из Бел Еира, серија
8.30 Под истим кровом, серија
9.20 Астро шоу
11.20 Дадиља, серија
11.50 Малколм у средини, серија
12.20 Краљ Квинса, серија
12.40 Магазин
13.00 Вечера за пет
13.50 Тајна чоколада, серија
14.40 Хероји из страсти, серија
16.10 Принц из Бел Еира, серија
16.40 Под истим кровом, серија
17.10 Дадиља, серија
17.30 Малколм у средини, серија
18.00 Краљ Квинса, серија
18.30 Вијести
18.50 Магазин
19.00 Вечера за пет
20.00 Добротвор, серија
20.40 Увод у анатомију, серија
22.20 Домаћице, серија
23.10 Вијести
23.30 Мјесто злочина: Њујорк, серија
0.10 Менталист, серија
0.50 Л.А. Драгнет, серија
1.30 Астро шоу

БН

6.30 Јутарњи програм
8.40 Водена планета
9.10 Свијет на длану
10.00 Новости
10.05 Познати
10.50 Скривена камера
11.00 Приче из Француске
11.30 Скривена камера
12.00 Новости
12.05 Скривена камера
13.00 Супер кеш
14.00 Новости
14.05 Црно на бијело
15.00 Раскршћа
15.30 Витафон
16.00 Новости
16.10 Златна планета
17.10 Свијет на длану
18.00 Данас у Српској
18.20 Мониторинг
19.00 Спорт флеш
19.30 Монитор
20.00 Спонзоруше, серија
21.00 Пулс
22.30 Преглед дана
23.00 ФИЛМ Пут на југ
0.40 Астрочет
3.00 Сателитски програм

К 3

9.30 Вијести
9.40 Топ форм
10.00 Кад природа подивља
10.30 Док. програм
12.00 Вијести
12.05 Забрањена љубав, серија
13.10 SMS Party
15.00 Вијести
15.05 Земља извор живота
16.00 Плеј
16.40 Профа, серија
17.30 Забрањена љубав, серија
18.40 Новости
19.30 Дневник РТС
20.10 Профа, серија
21.00 Став
22.00 Новости
22.30 ФИЛМ Посљедњи излаз за Бруклин
0.30 ФИЛМ Тајанствени страх
2.00 ФИЛМ Озлоглашени
3.30 Док. програм
- РТС

ФТВ

7.00 Добро јутро
9.00 Вијести
9.05 Слатка тајна, серија
10.00 Дух из Аустралије, серија
10.30 Позитивна географија
11.00 Кажипрст
11.30 Хашки дневник
12.00 Дневник
12.10 Долина сунца, серија
13.00 Чаролија, серија
13.40 Одговорите људима
15.10 Вијести
15.20 Слатка тајна, серија
16.00 Виза за будућност, серија
16.40 Милан и Енис
16.50 Томица и пријатељи, цртани филм
17.00 Федерација данас
17.20 Долина сунца, серија
18.10 Наша мала клиника, серија
19.00 Улитник
19.30 Дневник
20.10 Поштено
21.20 Документарни четвртак
22.40 Вратиће се роде, серија
23.30 Дневник
0.00 Концерт - Лаибах

Б 92

6.00 Јутарњи програм
10.00 Вијести
11.00 Наша мала клиника, серија
12.00 Вијести
12.20 Босна сребрена - Сребреница
13.30 Реплика
14.30 Моје драге комшије, серија
16.00 Вијести
16.30 Стање нације
17.00 Долина сунца, серија
18.00 Трнавчевићи у дивљини, цртани филм
18.30 Вијести
19.00 Сунђер Боб, цртани филм
20.00 Долина сунца, серија
21.00 ФИЛМ У име правде
23.00 Вијести
23.30 ФИЛМ Фелицијино путовање
1.00 Моје драге комшије, серија
- Инфо

БЕЛ

8.00 Видео-странице
9.00 Јутарњи програм
11.00 Љубав са непријатељем, серија
12.00 Вијести
12.20 Шарени кувар
12.30 Моја фарма, пољопривреда
12.40 Мобиле, емисија о аутомобилима
12.50 Play Now, емисија о игрицама
13.00 Пулс града
14.00 ФИЛМ
15.30 Шарени кувар
16.00 Вијести
16.30 Play Now, емисија о игрицама
16.40 Мобиле, емисија о аутима
16.50 Крени у природу
17.30 Биљана за вас
18.30 Коале, цртани филм
19.00 Бел дан
19.30 ТВ Либерти
20.00 Кориjени
21.00 Љубав са непријатељем, серија
22.00 22 часа
22.30 ФИЛМ

РАДИО РС

6.00 Јутарњи програм
10.00 Вијести
10.05 Заједнички талас
11.00 Вијести
12.00 Подневне новости
12.10 Запјевајмо пјесме старе
13.00 Вијести
13.05 У ритму дана
14.00 Вијести
14.05 Свилен конац
15.00 Вијести
16.00 Дневник
16.20 Музичка кутија
17.00 Мозаик радија - отворено речено
18.00 Вијести
19.00 Вечерње новости
19.10 Заиграјмо, запјевајмо
20.00 Вијести
20.05 Хигијена живота
21.00 Вијести
21.05 Вече уз радио, домаћа забавна музика
22.00 Хроника дана
22.10 Мелодије звучних боја
23.00 Оаза
0.00 Поноћне вијести
0.10 Ноћни програм

Препоручујемо...

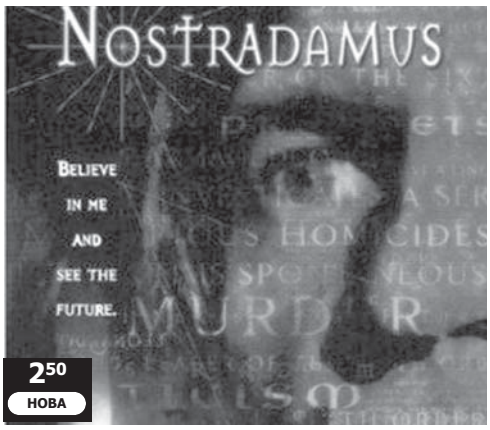

2⁵⁰ НОВА

Нострадамус

Мајкл је детектив који истражује необична серијска убиства. Његова партнерка је FBI агент Луси Хадсон која је видовита. Чини се да је убица човјек који путује кроз вријеме и дошао је из 15. вијека. Луси и Мајкл треба да зауставе серијског убицу, који осим убистава има и друге планове.

Улоге: Роб Естер, Џоели Фишер, Финтан Мекеон

Режија: Тибор Такач

20⁰⁰ ХРТ 2

Школа за фрајере

Роџер је потпуно збуњен радник на паркиралишту из Њујорка чије су мисли заокупљене свим и свачим, а поготово дјевојком Амандом, којој се боји да приђе. Да би подигао самопоуздање, уписује тајни курс који воде бизарни Др. П. и његов асистент Лишер. Њих двојица користе све могуће, па и опасне методе да охрабре своје полазнике. Током обуке, у окружењу препуном неприлагођених чудака, Роџер ће схватити да и сам има некакве потенцијале: потпуно ће се промијенити, ослободити и постати омиљен у групи, а такође и смоћи снаге да се приближи Аманди.

Улоге: Били Боб Торнтон, Џон Хедер, Џасинда Барет

Режија: Тод Филипс

21⁴⁰ ОБН

Далеки рођаци 3

Витеза и његову луду зачарала је вјештица, а да би поправили начињену штету користе се услугама чаробњака. Ствари ипак крећу по злу и они су пребачени из 12. вијека у 2000. годину. Витез у будућности упознаје неке чланове своје породице и полако учи занимљиве и нове ствари о вијеку у којем се затекао те смишља начин на који би се вратио кући.

Улоге: Жан Рено, Кристијан Клавие, Кристина Еплгејт

Режија: Жан-Мари Поире

ТВ програм

ПЕТАК

К3 22.30

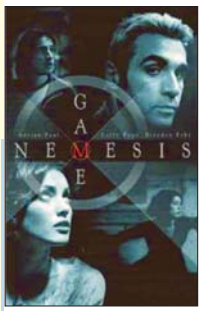

Немесис игра

Сара Новак је интровертна студенткиња филозофије, отуђена, изолована, повучена у себе након тешке аутомобилске несреће у којој јој је погинула мајка. Над главом јој константно виси заштитнички расположени отац полицајац који је гура у живот од којег се она настоји сакрити. Једина особа с којом остварује било какав озбиљнији контакт је тајанствени Верн, богати колега и власник продавнице стрипова који је уводи у свијет бизарне игре.

Улоге: Адриан Пол, Карли Поуп, Брендан Фер
Режија: Џеси Ворн

РТРС 23.20

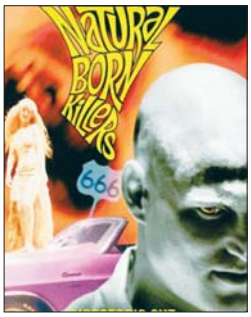

Рођене убице

Отац је сексуално злоставља, а мајка јој је неуротична и пориче злочине у породици. Мелори упознаје месарског помоћника Микија, у којег се заљуби и проналази утјеху. Он јој помогне да убије родитеље и након тога постају бјегунци пред законом те крећу на пут по САД-у. На путу убијају људе, не из освете или неког другог мотива, већ из пуке жеље за забавом. Њихова убиства су изузетно крвава и окрутна, а жртве не бирају.

Улоге: Вуди Харелсон, Џулијет Луис, Роберт Дауни Јр, Томи Ли Џонс
Режија: Оливер Стоун

РТРС

6.00 Инфо
6.30 Сестрице, серија
7.00 Вијести
7.05 Јутарњи програм
9.00 Вијести
9.10 Долина сунца, серија
10.00 Наруто, цртани филм
10.20 Тим Галакси, цртани филм
10.50 Пријатно дјецо
11.00 Хербаријум
11.10 Магазин
11.30 Сестрице, серија
12.00 Вијести
12.10 У фокусу
13.00 Профајлер, серија
14.00 Драгуљ у царској палати, серија
15.00 Вијести
15.10 Наруто, цртани филм
15.30 Тим Галакси, цртани филм
16.00 Европска Унија и ми
16.30 Српска данас
17.00 Долина сунца, серија
18.00 ТВ Бинго
19.00 Џимбо и Џет Сет, цртани филм
19.05 Упитник
19.30 Дневник
20.10 Интервју
21.00 ФИЛМ Небо и земља
23.20 ФИЛМ Рођене убице
1.20 ФИЛМ Саслушавање Мајкла Кроуа
2.50 ФИЛМ Мрачни анђео
4.10 ФИЛМ Широка вода

АТВ

7.00 Викторија, серија
8.20 Храна и вино
8.50 Вијести
9.00 Бајкери с Марса, цртани филм
9.30 Покојо, цртани филм
9.35 Аладин, цртани филм
10.00 Плеши плеши, серија
11.00 Заувијек сусједи, серија
11.50 Вијести
12.00 Викторија, серија
13.00 Све ће бити добро, серија
14.00 Квиз
15.00 Survivor
16.00 Вијести
16.20 Луда кућа, серија
17.00 Заувијек сусједи, серија
17.30 Храна и вино
18.00 Сурвивор
19.00 Vijesti
19.40 Музика
19.50 Амплитуда
21.30 Потрага
22.00 ФИЛМ Контрола лета
0.00 Квиз и град

ПИНК БХ

6.20 Сарајево на линији
6.30 Међ ин Бања Лука
6.40 Спортисимо
7.00 Анали, серија
8.00 Љубав је вјечна, серија
9.00 БХ нет
10.00 Магична привлачност, серија
11.00 Додир с неба, серија
12.00 Инфо
12.10 Амиии шоу
14.00 Инфо
14.10 Сарајево на линији
14.20 Међ ин Бања Лука
14.30 Спортисимо
14.40 Just for Laugh
15.00 Анали, серија
15.50 Инфо
16.00 Љубав је вјечна, серија
17.00 Магична привлачност, серија
18.00 Инфо
18.20 Сарајево на линији
18.40 Међ ин Бања Лука
19.00 Додир с неба, серија
20.00 Куку Васа, серија
20.30 Гранд шоу
22.30 ФИЛМ Шести дан
0.10 ФИЛМ Прва мета
2.00 Сарајево на линији
2.10 Међ ин Бања Лука
2.20 Спортисимо
2.30 Гранд шоу
4.10 ФИЛМ
6.00 Џубокс

БХТ 1

7.00 Добро јутро
9.00 Бе Ха Те бебе
9.05 Јапанске приче, цртани филм
9.10 Дјечији фестивали
9.30 Принц од папира, цртани филм
10.00 Вијести
10.10 Љубавна олуја, серија
11.00 Моја мала кухиња
11.05 Авенија Океан, серија
12.00 Вијести
12.10 Антологија БХ севдалинке
13.00 Јосип Пејаковић: У име народа
13.30 Ми Европљани
14.10 Вијести
14.30 Музика
15.00 Ози Бо, цртани филм
15.05 Јапанске приче, цртани филм
15.10 Дјечији фестивали
15.30 Тајанствени витез, цртани филм
15.50 Научни клуб
16.10 Инфо
16.40 Авенија Океан, серија
17.30 Коначно петак
18.50 Кловн Кири, цртани филм
19.00 Дневник
19.30 Године пролазе, серија
20.00 Халид Бешлић у Бањој Луци, концерт
22.20 Вијести
22.30 Хотел Бабилон, серија
23.20 ФИЛМ Џеј и Сајлент Боб узвраћају ударац
1.10 Халид Бешлић у Бањој Луци, концерт
3.20 Коначно петак

ОБН

6.50 Трансформери, цртани филм
7.10 Покојо, цртани филм
7.20 Дора истражује, цртани филм
7.40 Супер Били, цртани филм
7.50 Крстић-кружић
7.55 Мемори
8.00 Мала школа
8.05 Свезналица
8.30 Чувари планете
9.30 Принц из Бел Еира, серија
10.00 Краљ Квинса, серија
10.20 Ексклузив
10.40 Одред за чистоћу
11.20 Стол за 4
11.50 Инфо
12.30 Топ 10
13.00 Мјесто злочина: Лас Вегас, серија
14.00 Супер милионер
15.30 Бестселер ТВ
15.40 Принц из Бел Еира, серија
16.20 Краљ Квинса, серија
16.50 Инфо
17.00 Наша мала клиника, серија
17.50 Одред за чистоћу
18.20 Шмекери у кухињи
18.50 Инфо
19.20 Ексклузив
20.00 ФИЛМ Убиство 187
21.50 Црвени тепих
23.00 ФИЛМ Далеки рођаци 3
0.40 Кечери
1.40 Фудбал

РТС 1

6.00 Вијести
6.05 Јутарњи програм
8.00 Дневник
8.10 Јутарњи програм
9.00 Вијести
9.05 У здравом тијелу
9.20 Кувати срцем
9.30 Слагалица
10.00 Вијести
10.05 Разгледница
10.30 На скривено те водим мјесто
11.00 Вијести
11.05 Бостонски адвокати, серија
12.00 Дневник
12.10 Спорт плус
12.20 Кувати срцем
12.30 Мјесто злочина Лас Вегас, серија
13.10 Вријеме је за бебе
14.10 САТ
15.00 Вијести
15.10 ТВ лица
15.50 Вијести
15.55 Породично благо, серија
17.00 Дневник РТ Војводина
17.20 Шта радите бре
17.40 Београдска хроника
18.20 Око
19.00 Слагалица
19.30 Дневник
20.00 Гријех њене мајке, серија
20.50 Високи напон
22.00 Вијести
22.05 Да можда не
23.00 Вијести
23.05 Мјесто злочина: Лас Вегас, серија
0.00 Дневник
0.20 Јединица, серија
1.00 ФИЛМ Сијај сијај срећна звијездо
2.30 На скривено те водим мјесто
2.50 Вијести
3.00 Да можда не
4.10 Око
4.40 Разгледница

РТС 2

5.50 У здравом тијелу
6.00 Концерт за добро јутро
7.00 Кувати срцем
7.30 Ружно паче, цртани филм
7.50 Мајмунољупци, серија
8.00 Три медвједа, цртани филм
8.20 Ози Бу, цртани филм
8.25 Зебра знак семафор
8.30 Вјечни сјај дјетињства
9.00 Симболи духовности у Кини
9.20 Необично о биљкама
9.30 Тенис
10.00 Контекст
10.30 Црвена линија
11.00 Живот и стандарди
11.30 Док. програм
12.00 Музика
12.50 Трезор
13.50 ФИЛМ Бангов велики повратак
16.00 Ово је Србија
16.20 Југославија у рату 1941-1945
17.50 Кошарка: Борац - Пролетер нафтагас
20.00 Сити Фолк
20.30 Лов и риболов
21.00 Бостонски адвокати, серија
21.50 ФИЛМ Послије вјенчања
23.50 Музика
0.50 ФИЛМ Бангов велики повратак
2.20 Трезор
3.20 Тенис
5.30 Лов и риболов

ХРТ 1

5.50 Тренутак спознаје
7.00 Добро јутро Хрватска
9.00 Долина сунца, серија
9.50 Вијести
10.10 Метрополис
11.10 Опра шоу
12.00 Дневник
12.30 Опрезно с анђелом, серија
13.20 Мекленодове кћерке, серија
14.00 Вијести
14.30 Глас домовине
15.00 Друго мишљење
15.30 Научна петица
16.00 Хрватска уживо
17.50 Иза екрана
18.20 Код Ане
18.30 Долина сунца, серија
19.30 Дневник
20.10 ФИЛМ Посљедњи воз из Ган Хила
21.40 Лица нације
22.40 Вијести
23.10 Емисија о филму
0.00 Звијездане стазе, серија
0.50 ФИЛМ Нина санта
2.30 Музика
4.50 Опрезно с анђелом, серија

ХРТ 2

6.40 Ждероња, цртани филм
7.00 Легенда о Торзану, цртани филм
7.20 ТВ вртић
8.00 Декстерова лабораторија, цртани филм
8.20 Трејси Бикер, серија
8.50 Гем сет меч, серија
9.20 Музика
10.00 Пренос сједнице Хрватског сабора
10.20 Супер Г (ж)
11.20 Пренос сједнице Хрватског сабора
13.20 Супер Г (ж)
14.20 Код Ане
14.40 Ксена - принцеза ратница, серија
15.20 Пуни круг
15.30 Изазови
15.50 ТВ вртић
16.10 Звијездане стазе, серија
17.00 Емисија о филму
17.50 Вијести

РТРС 21.00

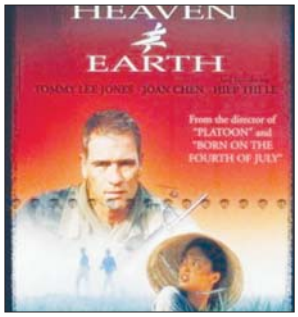

Небо и земља

Филм је снимљен према аутобиографским књигама главне јунакиње Ле Ли Хајслип, која након 30 година патње на крају, ипак, доживљава мир и срећу. Ле Ли је рођена у вијетнамском селу, у којем се живот није мијењао већ вијековима. Дјетињство је провела помажући мајци на пољима риже и слушајући очеве приче о животу. Све се промијенило кад је избио рат. Живот обичног човјека био је тежак, био он приклоњен власти потпомогнутој Америком или Вијетконгу. Ле Ли је проживјела мучења а затим и силовање након чега одлази с мајком у Сајгон. Тамо њих двије воде наизглед миран живот, но Ле Ли затрудни и живот јој се мијења на горе. Да би преживјела, мора продавати цигарете и алкохол на црно те проституисати се. Током рата упозна америчког наредника Батлера, и заљуби се у њега. Затрудни и роди му дијете.

Улоге: Томи Ли Џонс, Хиеп Ти Ле, Хаинг С. Нгор, Бусаро Санрук

Режија: Оливер Стоун

18.20 Општинска панорама
18.50 Музика
19.20 Доктор Ху, серија
20.10 Чаролија, серија
21.10 Наши животи
22.00 Вијести
22.20 Кривица и невиност, серија
23.50 Концерт

НОВА ТВ

7.10 Џеки Чен, цртани филм
7.30 Мали змајићи, цртани филм
7.50 Жабља патрола, цртани филм
8.10 Езо ТВ
9.40 Тата и зетови, серија
10.10 Наши најбољи дани, серија
11.10 Navy CIS, серија
12.10 Ин магазин
13.00 Наша мала клиника, серија
14.00 Провјерено
15.00 ФИЛМ Журка 2
17.00 Вијести
17.20 Наша мала клиника, серија
18.20 Ин магазин
19.10 Дневник
20.00 ФИЛМ Убиство у бази Предсједник
21.40 ФИЛМ Рт страха
23.50 ФИЛМ Шпијунска веза
1.50 Видовити Милан
2.50 ФИЛМ Нострадамус
4.20 ФИЛМ Рт страха
6.00 Ин магазин

РТЛ

7.30 Пинк Пантер, цртани филм
7.40 Мифи, цртани филм
8.00 Принц из Бел Еира, серија
8.30 Под истим кровом, серија
9.20 Астро шоу
11.20 Дадиља, серија
11.50 Малколм у средини, серија
12.20 Краљ Квинса, серија
12.40 Магазин
13.00 Вечера за пет
13.50 Тајна чоколаде, серија
14.40 Хероји из страсти, серија
16.10 Принц из Бел Еира, серија
16.30 Под истим кровом, серија
17.10 Дадиља, серија
17.30 Малколм у средини, серија
18.00 Краљ Квинса, серија
18.30 Вијести
18.50 Магазин
19.00 Вечера за пет
20.00 ФИЛМ Бојева глава
21.20 ФИЛМ Фиренаалкер
23.10 Вијести
23.20 ФИЛМ Терминатор
1.00 ФИЛМ Бојева глава
2.30 Астро шоу

БН

6.30 Јутарњи програм
8.40 Водена планета
9.10 Свијет на длану
10.00 Новости
10.05 Аутошоп
10.50 Скривена камера
11.00 Булевар
12.00 Новости
12.05 Свијет на длану
13.00 Супер кеш
14.00 Новости
14.05 Пулс
15.30 Објективом кроз Семберију
16.00 Новости
16.10 Свијет на длану
17.10 Спонзоруше, серија
18.00 Данас у Српској
18.20 Мониторинг
19.00 Спорт флеш
19.30 Монитор
20.00 Спонзоруше, серија
21.00 Фолк таленти Реномеа
22.20 Лото
22.30 Преглед дана
23.00 Свијет Реномеа
0.10 Резервисан термин
0.30 Астрочет
2.30 Сателитски програм

К 3

9.30 Вијести
9.40 Топ форм
10.00 Кад природа подивља
10.30 Док. програм
12.00 Вијести
12.05 Забрањена љубав, серија
13.10 SMS Party
15.00 Вијести
15.05 Став
16.00 Аутовизија
17.00 ТВ ординација
17.30 Забрањена љубав, серија
18.40 Новости
19.30 Дневник РТС
20.10 Профа, серија
21.00 Туризам плус
22.00 Новости
22.30 ФИЛМ Немесис игра
0.00 Вијести
0.30 ФИЛМ Црвени цвијет
2.30 Док. програм
- РТС

ФТВ

6.50 Добро јутро
9.00 Вијести
9.05 Слатка тајна, серија
10.00 Дух из Аустралије, серија
10.30 Позитивна географија
11.00 Гарфилд, цртани филм
11.30 Хајд у парк
12.00 Дневник
12.10 Долина сунца, серија
13.00 Чаролија, серија
13.50 Поштено
15.10 Вијести
15.20 Слатка тајна, серија
16.10 Виза за будућност, серија
16.40 Милан и Енис
16.50 Шони и његово стадо, цртани филм
17.00 Федерација данас
17.20 Долина сунца, серија
18.10 Наша мала клиника, серија
19.00 Упитник
19.30 Дневник
20.10 ТВ Бинго шоу
21.20 Мјесто злочина: Мајами, серија
22.10 Луд збуњен нормалан, серија
22.40 БХ пјесмарица
23.10 Дневник
23.40 ФИЛМ Моирин повратак

Б 92

6.00 Јутарњи програм
10.00 Вијести
11.00 Наша мала клиника, серија
12.00 Вијести
12.20 ФИЛМ У име правде
14.30 Моје драге комшије, серија
16.00 Вијести
16.30 Стање нације
17.00 Долина сунца, серија
18.00 Трнавчевићи у дивљини, цртани филм
18.30 Вијести
19.00 Сунђер Боб, цртани филм
20.00 Долина сунца, серија
21.00 Инсајдер
22.00 Потрага
22.30 Патрола
23.00 Вијести
23.30 ФИЛМ Бијели пас
1.00 Моје драге комшије, серија
- Инфо

БЕЛ

8.00 Видеостранице
9.00 Јутарњи програм
11.00 Љубав са непријатељем, серија
12.00 Вијести
12.20 Шарени кувар
12.30 Моја фарма, пољопривреда
12.40 Мобиле, емисија о аутомобилима
12.50 Play Now, емисија о игрицама
13.00 Коријени
14.00 Филм
15.30 Шарени кувар
16.00 Вијести
16.30 Play Now, емисија о игрицама
16.40 Мобиле, емисија о аутима
16.50 Стил
17.30 Аутоспринт, емисија о аутомобилизму
18.30 Коале, цртани филм
19.00 Бел дан
19.30 Музички зид
20.00 Бел трибина
21.00 Љубав са непријатељем, серија
22.00 22 часа
22.30 ФИЛМ

РАДИО РС

6.00 Јутарњи програм
10.00 Вијести
10.05 Заједнички талас
11.00 Вијести
12.00 Подневне новости
12.10 У ритму дана
13.00 Вијести
14.00 Вијести
14.05 Свилен конац
15.00 Вијести
16.00 Дневник
16.20 Музичка кутија
17.00 Мозаик радија
18.00 Вијести
19.00 Вечерње новости
19.10 Заиграјмо, запјевајмо, емисија народне музике
20.00 Вијести
20.05 Култура у огледалу
21.00 Вијести
21.05 Вече уз радио
22.00 Хроника дана
22.10 Рок портрет
0.00 Поноћне вијести
0.10 Хигијена живота
1.00 Ноћни програм

Препоручујемо...

1²⁰ РТРС

Саслушавање Мајкла Кроуа

Једне тихе ноћи, док је њена породица спавала, дванаестогодишња Стефани Кроу убијена је у својој спаваћој соби. Док њени родитељи не желе да прихвате ову језиву истину, њен, четрнаестогодишњи брат, Мајкл, суочава се са изазовима. Наводећи ривалство између брата и сестре као мотив, и додајући завјеру Мајкла и његова два најбоља друга, полиција их карактерише као хладнокрвне убице. Користећи све расположиве тактике, укључујући и лагање у вези са доказима, полиција манипулише и кињи Мајкла да призна злочин.

Улоге: Али Шели, Марк Рендел, Хана Лохнер, Роземари Дансмор

Режија: Дон Мекбрирти

2⁵⁰ РТРС

Мрачни анђео

Демон из пакла Вероника Искарио, постаје незаинтересована за мучење душа грешника, и одлази на земљу гдје открива свијет пун корупције и зла. Одлучује да је њена животна мисија да кажњава покварене и зле људе, и креће у крваву освету. Током њеног похода је рањавају, и млади доктор је спасава од сигурне смрти. Међутим, Вероника схвата да се полако заљубљује у њега.

Улоге: Константин Драгонеску, Ангела Федерстоун, Кристина Стоика

Режија: Линда Хасани

Шести дан

22³⁰ ПИНК БХ

Адам Гибонс, старомодни породични човјек, одликовани пилот у рату, познат као Реинфорест, на повратку кући открива да му је живот одузео његов клон. Савршени живот од раније му је избрисан. Нашавши се у опаком свијету убистава, корупције и high-tech превара, бива одвојен од своје породице. Негативци Маршал и Талиа послати су да га елиминишу јер је клониран погрешан човјек. Адам је приморан на борбу за свој живот са немилосрдним убицама, виртуелним неуништивим клоновима. Адамова потрага за сопственим животом води га до компаније Replacement Technologies.

Улоге: Арнолд Шварценегер, Роберт Дивал, Тони Голдвин

Режија: Роиер Спотисвуд

ЗОИ ДЕШАНЕЛ

Свестрана глумица

Осим што пјева, Зои свира клавир, хавајску гитару, удараљке и бенџо, а разне пјесме које је компоновала коришћене су и у њеним филмовима

Зои Дешанел рођена је баш на почетку 80-их, и то крај Холивуда који ће обиљежити њену будућност.

За њену прошлост важно је да је рођена и одрастала у породици посвећеној филму, њен отац Калеб је угледни снимаљ с пет номинација за Оскара, а њена мајка Мери Џо и сестра Емили су такође изабрале глумачки пут. Њен глумачки деби било је гостовање у ТВ серији "Veronicas Closet", а затим је слиједио први филмски наступ у комедији "Mumford" коју је 1999. режирао Лоренс Каздан. Послије тога, напустила је факултете и сасвим се посветила глуми.

Од малена је интересовала и музика, па се поклопило да је њена друга улога била у музичкој полуаутобиографији Камерона Кроуа "Almost Famous". Од 2001. бави се џез кабареом и с глумицом Самантом Шелтон оформила је If All the Stars Were Pretty Babies и наступала по Лос Анђелесу. Осим што пјева, Зои свира клавир, хавајску гитару, удараљке и бенџо, а разне пјесме које је компоновала коришћене су и у њеним филмовима.

Послије неколико споредних улога, Зои је добила своју прву главну улогу - и прву награду. Глумила је знатижељну 18-годишњу дјевицу у филму "All the Real Girls" и побрала многе критичарске похвале. На угледном фестивалу у Мар дел Плати проглашена је за најбољу глумицу, а добила је и номинацију за Independent Spirit Awards. Затим је глумила (и пјевала под тушем) у божићној комедији "Вилењак" која је постала хит. По властитом признању, Зои је хтјела глумити што различитије улоге, али су јој углавном нудили комедије па је глумила у "Откаченим карминама" и "Водичу за аутостопере кроз галаксију".

Године 2006. најављено је да ће Зои глумити Џенис Џоплин у филму "The Gospel According to Janis" па је глумица дуго вјежбала пјесме Џенис Џоплин, али је на крају пројекат одгођен на неодређено вријеме. Посљедњих година слиједиле су улоге у неколико дјечијих филмова ("Мост за Терабитију", "Дивљи таласи"), с Марком Валбергом глумила је у хорору "Догађај", а с Џимом Керијем забављала је публику у комедији "Реци да". Њен успјешан инди хит је "(500) дана љубави", атипична романтична комедија обиљежена помакнутом радњом (романтична прича о раскиду) и добром музиком.

Звијезда од малих ногу

Године 2007. Зои је отпјевала двије пјесме на албуму Coconut Recordsa, бенда Џејсона Шварцмана. Исте године удружила се с музичарем М. Вордом у дуо She & Him и заједно су 2008. издали албум "Volume One" који је продуцирао Ворд, а Зои је написала пјесме које је и одсвирала и отпјевала. Албум је добио врло добре оцјене, а један критичар га је чак прогласио и албумом године.

Ипак, Зои не напушта глуму, већ комбинује музичку и филмску каријеру. О себи је изјавила да "воли стару одјећу, старе филмове, скрубол комедије и класичну одјећу" те је закључила како је у суштини "старомодна дјевојка". То се очито свидјело Бену Гибарду, пјевачу инди групе Death Cab for Cutie, те се пар послије једногодишње вјеридбе вјенчао у септембру 2009.

ИЗАБРАНА ФИЛМОГРАФИЈА

(500) дана љубави
Дивљи таласи
Добра дјевојка
Догађај
Код куће је најљепше
Мост за Терабитију
Откачене кармине
Пролази зима
Реци да
Убиство џесија џемса од кукавице Роберта Форда
Водич за аутостопере кроз галаксију