Глас Српске

www.glassrpske.com

ДНЕВНИ ЛИСТ РЕПУБЛИКЕ СРПСКЕ

БАЊА ЛУКА

Четвртак
25. фебруар 2010.
Број 12.143
Година LXVII

Цијена
0.80 КМ

ВИЈЕСТИ Титов: Москва тражи окончање мисије OHR-а

страна 2.

БИЗНИС Сертификате у Републици Српској уводи још 100 предузећа

страна 15.

СПОРТ Бањолучке рукометашице нападају Регионалну лигу

страна 41.

Џон Булард

БиХ спремна за пут у НАТО још од 2004. страна 4.

Владимир Путин

Пријети тајкунима због енергетског сектора страна 21.

Изложба Марка Кусмука у Дрвенграду

Дах магичног реализма страна 26.

ЛУТРИЈА Републике Српске ЛОТО

15.Коло:3,7,9,13,14,22,28

Седмица у 16. колу око 7 400 000 КМ!!!

ДАНАС

Учестали протести у ФБиХ

ФОТО: АГЕНЦИЈЕ

Федерација БиХ још није испунила услове Свјетске банке и ММФ-а

ФБиХ ДРЖИ СРПСКУ И БиХ У ПАТ ПОЗИЦИЈИ

Како изаћи из ћорсокака питање је за оне који су нас довели у тај ћорсокак и који су били дужни да испуне своје обавезе из стенд-бај аранжмана са ММФ-ом. Државни ниво и РС су све своје обавезе испунили већ одавно, рекао Вранкић

Федерацији слиједи крах ако не буду испуњени услови међународних финансијских институција. Свјетска банка се повлачи, ММФ замрзава, Европска комисија суспендује 100 милиона евра помоћи буџету..., истакао Беванда

Премијер РС Милорад Додик рекао у уторак увече у Сарајеву на дебати "Отворени дијалог у отвореном друштву" да Српска има резерве у случају замрзавања стенд-бај аранжмана ММФ-а и да не зависи од тог новца

страна 3.

Комисија за дисциплински поступак о скандалу у Амбасади БиХ у Београду

Неоснован поступак против Вашалићеве

Наташа Вашалић, коју је Амира Арифовић-Хармс оптужила за кршење дисциплине, ослобођена одговорности. Неко ће морати да одговара и плати поступак, рекао Самарџија

страна 5.

Послије провале у стан главног тужиоца БиХ који је обезбјеђивала SIPA

Према закону, о безбједности штићених особа брине Одјељење за обезбјеђење објеката и лица у SIPA, на чијем челу је Лукач. Барашин по закону штићена особа, а његов стан није имао обезбјеђење, ни видео-надзор

страна 2.

Лукач одговоран што стан Барашина није обезбијеђен

Вијести дана

Дамир Хаџић и ја упутили смо званично писмо тужиоцу, питали да ли је тачно да је покренута истрага и навели да не желимо да нас третира као Додика и Човића.

Златко Лагумџија, лидер СДП-а БиХ

Карл Билт

Затворити OHR јер је штетан по БиХ

БРИСЕЛ - Министар иностраних послова Шведске Карл Билт изјавио је да је за што скорије затварање Канцеларије високог представника (OHR) у Сарајеву, која је посљедњих година била штетна по БиХ.

- OHR је изазвао да Босанци разговарају само са странцима, умјесто са другим Босанцима - истакао је Билт на излагању у Центру за европску политику.

Према његовим ријечима, ЕУ би требало да буде строжија према земљама југоисточне Европе, како би им помогла, јер је западни Балкан по питању ширења Уније много захтјевнији од Турске. Билт је тиме мислио на слабе државне институције у земљама као што је БиХ, која је, примјеном десетине хиљада страна европског права, преоптерећена.

Борис Тадић

Србија остаје гарант Дејтонског споразума

БЕОГРАД - Предсједник Србије Борис Тадић је изјавио да када је ријеч о односима са БиХ и Републиком Српском, Србија остаје гарант Дејтонског споразума и да ће бити отворено против свих иницијатива које би могле да угрозе његове тековине.

- Уколико би неко покушао да организује, било у Федерацији или у Републици Српској, референдум о подели БиХ, Србија би на то као земља гарант Дејтонског споразума рекла - не. Али о референдуму као подршци Дејтонском споразуму, Србија принципијелно не може имати ништа против - рекао је Тадић за "Време".

Влада Републике Српске

Анализа пописа државне имовине

Влада РС ФОТО: АРХИВА

БАЊА ЛУКА - Влада РС разматраће на данашњем засједању информацију о извршеној анализи пописа државне имовине коју је сачинио OHR, послије чега ће предложити закључке о пописаној имовини, потврдио је "Гласу Српске" министар правде РС Церард Селман.

- Високи представник у БиХ Валентин Инцко упознат је са чињеницом да попис имовине који је урадио његов тим није прихватљив за РС и договорено је да Влада РС ишчисти списак и достави OHR-у своје примједбе са наведеним локацијама на којима је попис имовине споран - рекао је Селман.

Према Селмановим ријечима, тим OHR-а је сачинио попис имовине у БиХ тако што је 85 одсто имовине пописано на територији Републике Српске, 14 одсто у Федерацији БиХ, а преостали дио у Брчко дистрикту и као такав не може да служи за расподјелу државне имовине.

В. Ш.

Глас Српске

www.glassrpske.com

Протести у ФБиХ јасно су показали ко заправо кочи напредак БиХ. Док Српска своје обавезе уредно испуњава, у ФБиХ стално настају проблеми који коче економски и сваки други напредак земље.

Email: damirgeoist@gmail.com

Не могу да вјерујем да је само у једном дану било толико ружних догађаја у РС. Убијен је човјек у Бањој Луци, а младић и дјевојка разнијели су се бомбом... Надлежне институције морају озбиљно да се позабаве овим проблемима.

Email: vanessa_m_9990@yahoo.com

Послије провале у стан главног тужиоца БиХ који је обезбјеђивала SIPA

Лукач одговоран што стан Барашина није обезбијеђен

ФОТО: АРХИВА

Драган Лукач

Према закону, о безбједности штићених особа брине Одјељење за обезбјеђење објекта и лица у SIPA, на чијем челу је Лукач. Барашин је по закону штићена особа, а његов стан није имао обезбјеђење, ни видео-надзор

ПИШЕ: ГОРАН МАУНАГА
g.maunaga@glassrpske.com

БАЊА ЛУКА - Најодговорније за то што стан главног тужиоца БиХ Милорада Барашина, који је обијен у уторак, није имао физичко или техничко осигурање је Одјељење за обезбјеђење објекта и лица Агенције за истраге и заштиту (SIPA) којим руководи Драган Лукач.

Лукач је на ову позицију премјештен послије истека мандата на дужности помоћника директора SIPA.

Стан главног тужиоца БиХ, који се налази у улици Мухамеда Хаџијахића у Сарајеву, није био обезбијеђен ни видео-надзором. Према првим информацијама, лопови су из њега украли лаптоп и извјесну количину новца.

МУП Кантона Сарајево саопштио је јуче да још трага за непознатим провалницима, те да анализира доказе.

Главни тужилац Тужилаштва БиХ Милорад Барашин оцијенио је ово као врсту притиска на њега. Рекао је да му је стан обијен у уторак ујутру, када је он већ био у Хагу, и да нема никакве информације о томе шта је однесено.

Према закону, статус штићене особе на државном нивоу имају чланови Предсједништва БиХ, предсједавајући и министри у Савјету министара БиХ, предсједавајући оба дома парламента, предсједник Суда БиХ и главни тужилац БиХ.

ПРОФЕСИОНАЛНИ пропуст Драгана Лукача

О њиховој безбједности брине Одјељење за обезбјеђење објекта и лица у SIPA, а за њихово обезбјеђење из буџета се годишње издваја око четири милиона КМ.

Јуче нисмо успјели да ступимо у контакт са Лукачем, шефом Одјељења за обезбјеђење штићених особа, и да га питамо на основу чега је направио лошу процјену и није обезбиједио стан главног тужиоца БиХ.

Из SIPA је саопштено да су радници те агенције обилазили Барашинов стан током ноћи и да нико није примијетио да је стан проваљен.

Драган Лукач, у вријеме када је био помоћник директора SIPA, поднио је Тужилаштву БиХ пријаву против премијера РС, неколико министара, директора и привредника у РС због изградње зграде Владе, аутопута и РТВ дома. У SIPA је дошао из МУП-а ФБиХ. Био је актер милионске афере шверца кафе "Ам шпед", у коју су били укључени високи функционери СДП-а БиХ.

Због тога, а и због незаконитог именовања, смијењен је одлуком министра МУП-а ФБиХ Раме Маслеше прије неколико година са мјеста директора ФМУП-а, али је ту одлуку поништио IPTF.

Бројни свједоци дали су изјаве како су их хрватски полицајци у Орашју премлаћивали у рату и послије њега по Лукачевој наредби.

- У затвору у Орашју упознао сам Лукача који је тражио да признам злочине које нисам починио. По његовом наређењу везаног су ме тукли палицама, ногама... Био сам затворен у самици, испричао је један од њих.

НЕМА ПРОПУСТА

Портпарол Агенције за истраге и заштиту (SIPA) Жељко Кујуџија рекла је да ни та агенција ни њени шефови нису одговорни за пропусте због којих је провађено у стан Милорада Барашина.

- Барашин припада трећој категорији штићених личности и са њим је договорено да се стан у којем живи обилази, односно да се не штити 24 часа. У вријеме провале припадници SIPA су обилазили стан и нису примијетили ништа необично - рекла је Кујуџија и додала да, у складу са тим договором, нема елемента за истрагу радника SIPA због пропуста у обезбјеђењу.

Владимир Титов, замјеник министра иностраних послова Русије

Москва тражи окончање мисије OHR-а

МОСКВА - Русија позива на што скорије окончање мисије Канцеларије високог представника међународне заједнице у БиХ без додатног условљавања, изјавио је јуче замјеник министра иностраних послова Русије Владимир Титов, поводом одржавања сједнице Управног одбора Савјета за примјену мира у Сарајеву.

- Сматрамо да би сваки покушај убацивања додатних услова за затварање OHR-а само довео до унутрашње емоционалне политичке напетости и да носи у себи опасност за прављење корака уназад у рјешавању питања БиХ - рекао је Титов у интервјуу агенцији Итар-ТАСС.

МОСКВА оштро против додатних услова

- У сусрету намјеравамо да заоштримо питање неопходности реализације програма мјера усаглашеног у Одбору, који треба да обезбиједи предају босанским властима потпуне одговорности и државних овлашћења - рекао је он.

Титов је казао да се посљедњи отворени проблем тзв. формуле пет циљева и два критеријума односе на рјешавање теме расподјеле државног власништва.

- Сматрамо да то питање може да буде ријешено у најскорије вријеме на основу функционално-територијалног принципа који у потпуности одговара Мировном споразуму и Дејтонском уставу БиХ и који је одобрио Управни одбор - истакао је он.

Титов је рекао да ће Москва позивати међународне партнере и стране у БиХ да покажу добру вољу и уложе максимум напора ради што скорије реализације тих задатака, што би отворило пут окончању мисије OHR-а и предаји одговорности за судбину земље грађанима БиХ.

Моратинос: Србија да помогне у стабилизацији БиХ

МАДРИД - Министар спољних послова Србије Вук Јеремић разговарао је у Мадриду са својим шпанским колегом Мигелом Анхелом Моратиносом о билатералним односима, Косову и Метохији и ситуацији у БиХ, јавио је Танјуг.

Моратинос је искористио прилику да од Србије затражи помоћ у процесу стабилизације БиХ, како би та земља могла наставити да се креће путем европских интеграција, наводи се у саопштењу.

Федерација БиХ још није испунила услове Свјетске банке и ММФ-а

ФБиХ држи Српску и БиХ у пат позицији

Како изаћи из ћорсокака питање је за оне који су нас довели у тај ћорсокак и који су били дужни да испуне своје обавезе из стенд-бај аранжмана са ММФ-ом. Државни ниво и РС све своје обавезе испунили већ одавно, рекао Вранкић

ПИШУ: ЖЕЉКА ДОМАЗЕТ
glass@teol.net
МАРИНА ЧИГОЈА
marinacigoja@glassrpske.com

Талас штрајкова данима потреса Федерацију БиХ

ФОТО: АГЕНЦИЈЕ

САРАЈЕВО, БАЊА ЛУКА - Недопустиво је то што Федерација БиХ држи цијелу БиХ и Републику Српску у пат позицији када је ријеч о стенд-бај аранжману са Међународним монетарним фондом (ММФ).

Рекао је ово "Гласу Српске" министар финансија и трезора БиХ Драган Вранкић.

- Како изаћи из ћорсокака питање је за оне који су нас довели у тај ћорсокак и који су били дужни да испуне своје обавезе из стенд-бај аранжмана са ММФ-ом. Државни ниво и РС су све своје обавезе испунили већ одавно. Остају обавезе на Влади ФБиХ односно на Парламенту ФБиХ. Ако неки у ФБиХ мисле да ће то неко направити за њих или да ће одгађањем овога проблема за наредних пола године или годину нешто ријешити грдно се варају - казао је Вранкић.

Додао је да их је управо та политика и такво размишљање довела у ову позицију.

- Договор са ММФ-ом нема алтернативу, а ако у ФБиХ наставе да се понашају као до јуче, питање је да ли ће уопште бити плата за годину дана - казао је Вранкић.

Истакао је да у ФБиХ постоје велики социјални проблеми и велика јавна потрошња.

- Велика су приватна давања која произилазе из накнада. Превелико је све то за ентитет који се зове ФБиХ - казао је Вранкић.

Додао је да је и Кетрин Ештон приликом боравка у БиХ упозорила да је неразумљиво да због једне мале групе људи који неће да се одрекну својих привилегија трпе сви остали.

- У све то што се дешава у ФБиХ увукла се политика. Вјерујем да у свему овоме неко калкулише јер је ријеч о изборној години и странке већ размишљају о гласовима и разлоге таквог понашања треба тражити у том кругу - казао је Вранкић.

ПОЛИТИЧКЕ странке у ФБиХ калкулишу због избора

На питање како ће у свему овоме "проћи БиХ и РС" Вранкић је одговорио да је ријеч о јединственом простору и држави и констатовао "или сви пролазимо, или сви падамо".

Премијер Српске Милорад Додик рекао је у уторак увече у Сарајеву на дебати "Отворени дијалог у отвореном друштву" да Српска има резерве у случају замрзавања стенд-бај аранжмана ММФ-а и да не зависи од тог новца.

Министар финансија ФБиХ Вјекослав Беванда изјавио је да Федерацији слиједи крах ако не буду испуњени услови међународних финансијских институција.

- Свјетска банка се повлачи, ММФ замрзава, Европска комисија суспендује 100 милиона евра помоћи буџету и све остало. Надам се да ћемо имати довољно памети и зрелости, снаге и осталог да превазиђемо ситна политикантства и да се зарад ситних политичких поена нико неће поигравати судбином ове државе - рекао је Беванда.

Представник Канцеларије Свјетске банке у БиХ Горан Тињић рекао је да је суштина у томе да се обезбиједи правичност, јер су садашња давања лоше усмјерена ка најугроженијима.

- Велики дио средстава иде људима који спадају у најбогатију петину становништва у БиХ. Таква ситуација је, не само фискално неодржива, већ није ни правична - рекао је Тињић.

Представници владајућих политичких партија у ФБиХ састали су у уторак увече у Сарајеву са представницима ММФ-а и Свјетске банке, а састанак је завршен без значајнијих резултата. Ставови СДА и СБиХ остали су неприближени.

Лидер СБиХ Харис Силајџић рекао је након састанка да, ако закон о платама не буде усвојен до 1. марта посланици те странке неће подржати измјене сета борачких закона.

ОДОБРЕНЕ ИЗМЈЕНЕ ЗАКОНА

Представнички дом Парламента ФБиХ усвојио је јуче сет борачких закона, који су услов за добијање кредита Свјетске банке и наставак аранжмана са ММФ-ом. Министар финансија ФБиХ Вјекослав Беванда поновио је да споразуми са Свјетском банком и ММФ-ом немају алтернативу и да ФБиХ треба да усвоји још неке социјалне законе.

Да би ове измјене закона ступиле на снагу, треба да их одобри и Дом народа чија је сједница најављена за данас у Сарајеву.

Вијести

Самир Ризво

Извјештај ЕК средином априла

САРАЈЕВО - Шеф преговарачког тима БиХ за укидање визног режима Самир Ризво рекао је да БиХ, до коначног извјештаја Европске комисије (ЕК) о испуњавању услова за укидање виза који се очекује средином априла, мора именовати директора Дирекције за координацију полицијских органа и његова два замјеника. Ризво је потврдио Срни да је то посљедњи услов који БиХ треба да испуни ако жели позитиван извјештај који би био препорука за укидање виза.

Милица Марковић

Допринос СНСД-а очувању РС

БИЈЕЉИНА - Посланик у Парламентарној скупштини БиХ Милица Марковић изјавила је јуче да је СНСД у претходном периоду од три и по године у Парламентарној скупштини БиХ, па и у Савјету Европе, дао велики допринос да се сачува позиција РС, јавила је Срна.

СДС

Покушај прикривања стварности

БАЊА ЛУКА - Српска демократска странка сматра да састанак лидера владајуће коалиције на Мраковици указује на панику због губитка власти. Септембар је посљедњи мјесец њихове владавине, оцјењује СДС, подсјећајући на недавну побједу опозиције на ванредним локалним изборима у Билећи, преноси Срна.

ПДП

СНСД иза пријаве против Иванића

БАЊА ЛУКА - ПДП је оптужио јуче СНСД да је Тужилаштву БиХ написала и доставила кривичну пријаву против лидера те странке Младена Иванића и других чељника ПДП-а за наводни криминал у "Српским шумама", јавила је Срна. ПДП наводи да је очигледно да СНСД има добре везе у Суду БиХ и Тужилаштву БиХ, те да су празне приче СНСД-а о притиску тих институција на њиховог лидера Милорада Додика.

ПОСЉЕДЊЕ ВИЈЕСТИ

Шарић илегално напустио Црну Гору

ПОДГОРИЦА - Дарко Шарић, осумњичен за шверц кокаина, напустио је илегално Црну Гору неколико дана прије него што је београдски Интерпол доставио подгоричком Интерполу међународну потјерницу за њим, саопштено је из црногорске Управе полиције.

- Шарић је напустио црногорску територију неколико дана прије него што је Интерпол Београд доставио Интерполу Подгорица међународну потјерницу за овим лицем - наводи се у саопштењу које преносе агенције. Додаје се да полицијска сазнања указују да је Шарић Црну Гору напустио илегално.

Одбијено изручење Љепоје Емиратима

ПАРИЗ - Апелациони суд у Паризу одбио је да дозволи изручење Милана Љепоје, за кога се сумња да је члан интернационалне групе крадљиваца накита "Пинк Пантер", Уједињеним Арапским Емиратима, преносе агенције.

Србин Милан Љепоја (33) ипак ће бити изручен Лихтенштајну гдје је осумњичен да је учествовао у пљачки јувелирске радње у Вадузу 2006. године.

У Сарајеву почела сједница УО РІС-а

САРАЈЕВО - Дводневна сједница Управног одбора Савјета за примјену мира (РІС) почела је јуче састанком са предсједавајућим Савјета министара БиХ Николом Шпирићем и замјеницима Драганом Вранкићем и Садиком Ахметовићем.

Вранкић је уочи састанка изјавио да од сједнице РІС-а не очекује ништа посебно. Поновио је да је БиХ потребан консензус, и да тренутно у земљи нема политичког договора, а политички договор подразумијева уставне промјене.

Ж. Д.

Коментар дана

Пише:
Жељка
ДОМАЗЕТ

Дијалог

Да би БиХ опстала и да би коначно постала земља којом управљају дијалог и право на другачије мишљење показала је и дебата коју су пред очима сарајевске јавности у организацији Центра за културу дијалога водили премијер Владе Републике Српске Милорад Додик и високи представник Валентин Инцко.

Да ли ће Додиков примјер и рецепт дијалога и суживота умјети да слиједе други, ускоро ће се видјети. Хоће ли Харис Силајџић и Златко Лагумџија показати довољно политичке ширине и доћи у Бању Луку да грађанима РС појасне своје политичке ставове и изјаве

Нико од присутних на дебати у Сарајеву није био ускраћен да поставља шкакљива, провокативна, умјесна и неумјесна питања која су више говорила о онима који су их поставили него о самим учесницима дебате.

Речено је јасно и недвосмислено и то у Сарајеву, у које је Додик дошао без устезања и условљавања, да БиХ може функционисати само на принципу коректности и политичког дијалога.

Додик је позвао политичаре и медије да воде рачуна шта је политички коректно и истакао да уважавање једних не значи оспоравање и негирање других.

Додик је од почека политичког ангажмана био спреман на дијалог, знајући да једино тако до уче зарађени народи моју да ријеше проблеме. Није ли он био први политичар из Бање Луке који је дошао у Сарајево и разговарао са лидерима Бошњака и Хрвата и у вријеме када су многи у сарајевску котлину силазили у транспортерима и под силном пратњом мировних снага.

Показао је да се разговора не боји ни тада, ни сада, када су зграду на Марин Двору обезбјеђивали федерални полицајци који су Додиково учешће због атмосфере која влада у граду, означили као скуп највишег ризика.

Да ли ће Додиков примјер и рецепт дијалога и суживота умјети да слиједе други, ускоро ће се видјети. Хоће ли Харис Силајџић и Златко Лагумџија показати довољно политичке ширине и доћи у Бању Луку да грађанима РС појасне своје политичке ставове и изјаве? Да кажи какву Босну они то желе и за какву се залажу.

До сада то нису учинили, иако знају да се једино отвореним дијалогом уз уважавање и без омаловажавања легитимних ставова на сваком дијелу ове земље може изаћи из ћорсокака. Пут до бољег сутра нису сталне оптужбе и пребацивање кривице на другу страну. То би они који баштине право на патриотизам морали да знају. Али и сарајевски медији које контролише овај двојац.

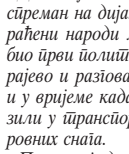

Федерална управа полиције

Тужилаштво БиХ затражило од полиције ФБиХ провјеру навода о проневјери оставштине Адила Зулфикарпашића у Бошњачком институту. Истрага даје резултате.

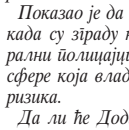

Златко Лагумџија,
лидер СДП-а БиХ

"Глас Српске" измишља. То што су написали не вриједи ништа. Упутили смо писмо тужиоцу и тражили да нас не третира као Додика и Човића. Нису нас звали да дамо изјаву.

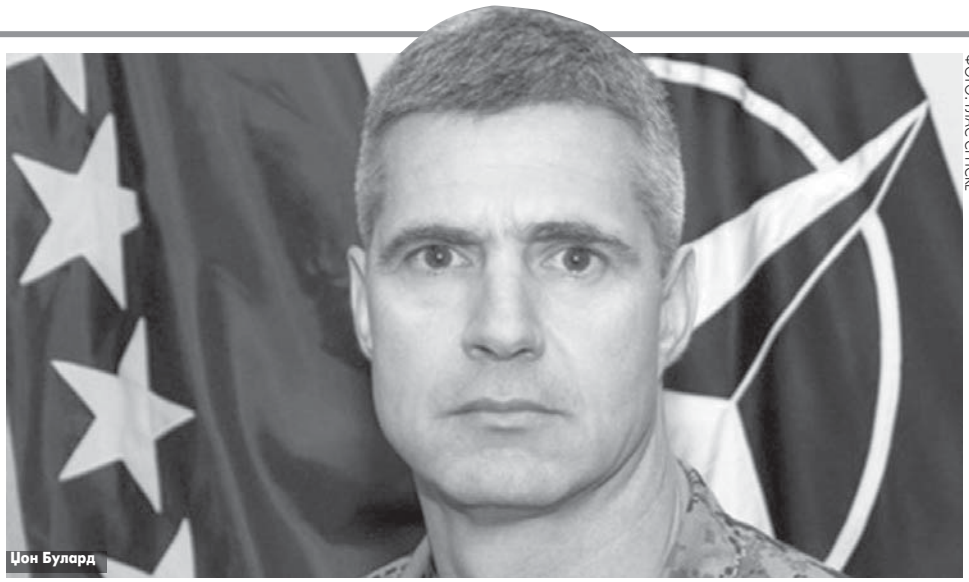

Џон Булард

ФОТО: ГЛАС СРПСКЕ

Џон Булард, командант НАТО штаба у БиХ

БиХ спремна за пут у НАТО још од 2004.

НАТО политичко-војни савез који се окреће око колективне безбједности. Управо та безбједност генерише осјећај сигурности који омогућава економски просперитет, каже Булард

РАЗГОВАРАЛА:
ЖЕЉКА ДОМАЗЕТ
glasss@teol.net

БиХ је већ изразила интерес и жељу да се придружи НАТО-у. Када дође до позивнице, постојаће још цијели низ корака које је потребно направити како би се дошло до формалног чланства. БиХ је спремна за тај пут још од 2004. године.

Рекао је ово "Гласу Српске" командант НАТО штаба у БиХ Џон Булард.

Он је истакао да све чланице НАТО-а треба да имају јасан и снажан политички апарат, неопходан за доношење одлука у Алијанси, те да би 10.000 војника из БиХ у том војном савезу био значајан допринос.

ГЛАС: Колико је, по Вашој оцјени, БиХ зрела за приступање НАТО-у?

БУЛАРД: Не можемо чланство у НАТО-у сматрати трком до циља. То је заправо пут и НАТО је у разним дијеловима региона укључен кроз Партнерство за мир од 2004. године. Црна Гора је управо примила позивницу за Акциони план за чланство. Да би то добила, морала је проћи кроз цијели низ партнерских циљева и да се позабави низом других питања да би дошла до те позивнице. Било је доста забринутости како постићи све те партнерске циљеве у тако кратком временском периоду. БиХ је већ изразила интерес и жељу да се придружи НАТО-у. Она је тренутно у том процесу и наставиће да дјелује у том процесу. Када дође до позивнице, постојаће још цијели низ корака које је потребно направити како би се дошло до формалног чланства. БиХ је спремна за тај пут још од 2004. године.

ГЛАС: Овдје су донекле подијељена мишљења да ли би требало да се нађе у НАТО-у или не. Како помирити различите ставове и шта то НАТО нуди БиХ?

БУЛАРД: Мислим да су аспирације ове земље за чланство у НАТО-у већ изражене у Закону о одбрани БиХ. Доста је и коментара о томе шта чланство у НАТО-у нуди, који су разлози за, а који против. Јасно је да постоје митови о чланству у НАТО-у, али постоје и истине. НАТО је политичко-војни савез који се окреће око колективне безбједности. Управо та колективна безбједност генерише осјећај сигурности и повјерења који омогућава економски просперитет сваке земље.

ЧЛАНИЦЕ ТРЕБА
да имају јасан и снажан политички апарат

ГЛАС: Нису ријетке изјаве појединих званичника у БиХ и ван ње да су уставне промјене услов за улазак у НАТО. Каква је Ваша оцјена таквих ставова?

БУЛАРД: О уставној реформи било је доста дискусије. Било је и одлука. Међутим, мора се знати да НАТО као политичко-војни савез подразумијева и оквир у коме свака држава има своје мјесто на столу са осталим чланицама Савеза. Ту се морају доносити неке тешке одлуке, али исто тако свака земља мора бити у прилици да гласа унутар Савеза о тим тешким одлукама. Многе од тих одлука су глобалне по својој природи и чак прелазе границе чланица НАТО-а. Држава улази у НАТО, а да би била један такав ефикасан члан, у њој мора да постоји јасан и снажан политички апарат, један добар систем доношења одлука који ће јој омогућити да буде ефикасан члан.

ГЛАС: Да ли је, по Вашој оцјени, БиХ безбједна земља?

БУЛАРД: Као што знате, у БиХ је на снази Резолуција Савјета безбједности и ту је мандат о наметању мира. У тој Резолуцији Савјета безбједности јасно пише да су EUFOR и НАТО штаб у Сарајеву насљедници SFOR-а. Као дио тога у БиХ постоји сигурно окружење. EUFOR је ту да осигура безбједност и стабилност, а НАТО штаб да би примарно помогао у реформи одбране. Међутим, како земља буде напредовала, доћи ће тренутак када више неће бити потребе за том Резолуцијом.

Изазови

У посљедњих 20 година догодиле су се најдраматичније промјене безбједносних изазова откако постоји Сјеверноатлантска алијанса. У новом стратешком концепту треба да остану вриједности које су красиле НАТО од његовог оснивања, али се о питању безбједности у 21. вијеку мора размишљати другачије, каже Булард.

ПАРТНЕРСТВО

ГЛАС: И 10.000 војника из БиХ је допринос НАТО-у?

БУЛАРД: Значај Савеза се промијенио јер ствара партнерства и катализатор је вриједности. Партнерства су од изузетног значаја и са ЕУ и Русијом, и са свим земљама које имају исте или сличне проблеме. Бруто доходак НАТО-а износи 31 трилион долара, са четири милиона војника. И додатних 10.000 војника из БиХ био би допринос НАТО-у.

Бариша Чолак донио рјешење у случају оптуженог за убиство Иве Пуканића

Гудурић биће изручен Хрватској

САРАЈЕВО - Министар правде БиХ Бариша Чолак донио је рјешење којим се допушта изручење Бојана Гудурића (29), осумњиченог за убиство Иве Пуканића, правосудним органима Хрватске.

Чолак је то рјешење донио у складу са овлашћењима из члана 49. Закона о међународној правној помоћи у кривичним стварима, те с обзиром на то да је Суд БиХ утврдио да су испуњене законске претпоставке за изручење Гудурића и Хрватској и Србији.

Гудурића ће из БиХ у Хрватску превести припадници Граничне полиције БиХ, према претходном договору надлежних служби Интерпола Сарајево и Загреб.

НЕ ЗНА СЕ
када ће Гудурић бити изручен

- Не знам када ће Гудурић бити изручен јер то зависи од њих. Није било дилеме гдје да се изручи. Теже је дјело које је почињено у Хрватској јер се ради о два тешка убиства, о тешком дјелу изазивања опште опасности, удруживању ради почињења кривичног дјела... Запријећена казна за та дјела је много већа него за оно које је починио у Србији, а Хрватска је прије Србије поднијела захтјев за изручење - истакао је Чолак. Ж. Д.

Комисија за дисциплински поступак о скандалу у Амбасади БиХ у Београду

Неоснован поступак против Вашалићеве

Наташа Вашалић, коју је Амира Арифовић-Хармс оптужила за кршење дисциплине, ослобођена сваке одговорности. Процјене кажу да је поступак коштао око 15.000 КМ, неко ће морати за то да одговара и да то плати, рекао Самарџија

Амбасада БиХ у Београду ФОТО: А. АНЂИЋ

ПИШЕ: ГОРАН МАУНАГА
g.maunaga@glassrpske.com

БАЊА ЛУКА - Комисија за дисциплински поступак Агенције за државну службу БиХ покренути дисциплински поступак отправнице послова Амбасаде БиХ у Београду Амире Арифовић-Хармс против аташеа за културу Наташе Вашалић једногласно је оцијенила као потпуно неоснован.

Изјавио је то "Гласу Српске" шеф кабинета замјеника министра иностраних послова БиХ Жељко Самарџија додајући да је у министарство стигло рјешење којим је тужена Вашалићева у овом спору ослобођена сваке одговорности.

Амира Арифовић-Хармс

- Арифовић-Хармс оптужила је Вашалићеву за кршење дисциплине у Амбасади БиХ у Београду иако се Вашалићева жалила министарству на мобинг Амире Арифовић-Хармс према њој. Све је кренуло од лоших међуљудских односа у амбасади у Београду, а иако смо у старту тврдили да тај поступак нема основа, он је вођен - каже Самарџија.

Он истиче да је поступак крајње коректно вођен, да то могу да посвједоче сви актери, и да је оцјена донесена једногласном одлуком свих чланова национално избалансиране комисије.

- Међутим, тај дисциплински поступак проузроковао је велике трошкове. Још се не може прецизирати, али процјене су да је коштао од десет до 15 хиљада марака. Сад кад је Агенција оцијенила тај поступак, за то ће неко морати да одговара и да то плати. Видјећемо на који начин - каже Самарџија.

РЕВИЗОРИ сачинили извјештај о трошковима у Београду

Додаје да су претходно два ревизора министарства сачинили и извјештај о ревизији трошкова у Београду и да су укупни трошкови са процесом у Сарајеву доста велики. Каже да су у Сарајево долазили свједоци из Београда, актери процеса, укупно шест људи.

- Несхватљиво је да се у ово вријеме апсолутних мјера штедње и рецесије, резања свих трошкова, ми бавимо потпуно непотребним дисциплинским поступцима на релацији Београд - Сарајево - закључује Самарџија.

У Амбасади БиХ у Београду одавно влада хаотично стање. Арифовић-Хармс Вашалићеву је називала "обичном четникушом" зато што се успротивила идеји о оснивању босанског културног центра у пријестоници Србије, јер се у имену фаворизује само један народ.

Новоименовани амбасадор БиХ у Србији Бориша Арнаут требало би да стигне у Београд сљедеће седмице. БиХ у Србији нема амбасадора скоро три године. Арнаут је кандидован на то мјесто у љето 2007. године, али му Србија све донедавно није дала агреман.

Кувајт

Жељко Самарџија каже да је у Амбасади БиХ у Кувајту много озбиљнији случај. Тамо је амбасадор Јасин Раважде, према неким тврдњама, приватизовао амбасаду.
- Тражићемо да у Кувајт иде наша интерна ревизија да сагледа финансијске аспекте, посебно дио који се односи на конзуларне послове. Кад сачинимо детаљан извјештај предузећемо потребне мјере - истиче Самарџија.

Савјет министара са Парламентом БиХ

Очекује се позитивна одлука о укидању виза

САРАЈЕВО - Министар безбједности БиХ Садик Ахметовић изјавио је јуче да очекује да ће експерти ЕУ дати позитивну оцјену о испуњености услова из Мапе пута за либерализацију визног режима, те да би визе за грађане БиХ могле да буде укинуте средином године.

- Експерти Европске комисије боравили су овдје и према њиховим утисцима можемо рећи да је БиХ испунила своје обавезе - рекао је Ахметовић на заједничкој сједници оба дома Парламентарне скупштине БиХ, на којој чланови Савјета министара одговарају на питања посланика и делегата.

Министар правде БиХ Бариша Чолак није данас члановима Парламентарне скупштине БиХ одговорио када ће проблем денационализације, односно реституције у БиХ бити ријешен.

Ж. Д.

Хашки трибунал

Суђење Толимиру почиње 26. фебруара

ХАГ - Почетак суђења Здравку Толимиру, бившем високо рангираном званичнику ВРС, заказан је за петак, 26. фебруар, саопштено је јуче из Хашког трибунала, јавља Радио Слободна Европа.

Толимир се терети за геноцид, злочине против човјечности и кршење закона и обичаја почињених између јула и новембра 1995. против Бошњака у Сребреници и Жепи.

Током раздобља на које се односи оптужница Толимир је био помоћник команданта Главног штаба Војске Републике Српске за обавјештајно-безбједносне послове.

Толимир је ухапшен 31. маја 2007. и пребачен у притвор Хашког трибунала 1. јуна 2007. године.

Здравко Толимир ФОТО:ГЛАС СРПСКЕ

Едуард Кукан

Међународна структура треба да остане у земљи

ПРАГ - Шеф делегације ЕП за западни Балкан Едуард Кукан оцијенио је да би уклањање цјелокупног међународног присуства из БиХ било превише за ту земљу у овом тренутку, јавио је Танјуг.

Према његовим ријечима, ситуација се од Дејтонског споразума поправила и легитимно је покренути сагледавање Дејтона из новог угла.

- Међутим, уклонити читаву међународну структуру било би катастрофа. То је и сувише храбра идеја да би се могла сповести у дјело. Услови за то још увијек не постоје и мислим да је то сувише револуционарно - рекао је Кукан.

Додао је да искрено не мисли да би домаћи играчи у ситуацији у којој се налазе били спремни да преузму одговорност.

Конференција о процјени насљеђа Хашког трибунала

"Добровољачка" у суду средином године

ХАГ - Главни тужилац БиХ Милорад Барашин учествујући јуче у Хагу у панел расправи Конференције о процјени насљеђа Хашког трибунала истакао је да "онај ко је починио злочин мора да буде кажњен".

На питање предсједника Савеза логораша Републике Српске Бранислава Дукића када ће бити процесуирани починиоци злочина над Србима у предметима "Добровољачка", "Силос" и "Касарна Виктор Бубањ", Барашин је одговорио да су "сва три предмета у истрази".

- Предмет "Добровољачка" биће предат суду средином године, предмет "Силос" за пар мјесеци, а у предмету "Касарна Виктор Бубањ" тужилац коме је предат приводи истрагу крају - рекао је Барашин.

Тужилац Србије за ратне злочине Владимир Вукчевић изјавио је да "Србија не чува Ратка Младића".

У ПРЕДМЕТУ "Касарна Виктор Бубањ" истрага при крају

- Мислим да је то свима јасно после хапшења Радована Караџића. Ми ћемо тај посао завршити - рекао је Вукчевић.

Одговарајући на питање модератора расправе, главног тужиоца Хашког трибунала Сержа Брамерца, о раду на хапшењу Младића и Горана Хаџића, Вукчевић је рекао да је то "веома деликатно питање, али да Србија чини све да се то оконча".

За разлику од прекјучерашње дискусије којом је преовладавао став да Хашки трибунал није задовољио сва очекивања жртава рата у бившој Југославији, јуче је основни тон дискусије у панелу о суђењима за ратне злочине пред националним судовима био да је сарадња међу тужиоцима БиХ, Србије и Хрватске и сарадња са тужиоцем у Хагу веома добра.

Предсједник Суда БиХ Медиха Кресо указала је на акутни проблем "паралелизма у судовима".

В. Ш.

Домаћи судови

Извршни директор Међународне адвокатске коморе Марк Елис оцијенио је јуче да се најзначајнијим насљеђем Хашког трибунала може сматрати могућност да се за ратне злочине суди у домаћим судовима.
- Данас су то успјешни судови, а раније се постављало питање да ли уопште могу да постоје - истакао је Елис.

Спец...

Издавач школског уџбеника у Индији који приказује Исуса с пивом и цигаретом у руци, што је изазвало бијес индијске хришћанске заједнице, изразио је жаљење због "људске грешке", преносе агенције.
Слика која приказује Христа у опуштеној и сањивој пози откривена је у писанки за дјецу основних школа под покровитељством Католичке цркве индијске савезне државе Мегхалаиа. Коришћена је за илустрацију слова "и" и ријечи "идол".
Одмах након што је откривена у школи за дјевојчице "Сент Џозеф" власти су затражиле повлачење.

Друштво

Фотографије у служби очувања биљних ресурса РС

БАЊА ЛУКА - Ученици пољопривредних школа из Републике Српске представили су јуче у изложбеном простору Министарства просвјете и културе у Бањој Луци више десетина фотографија на којима су старе, аутохтоне сорте и богатство воћака у РС, јавила је Срна.

Координатор Развојне мреже југоисточне Европе за биљне и генетске ресурсе "Сиднет" за РС Гордана Ђурић нагласила је да изложене фотографије доприносе очувању биљних ресурса РС.

Вода се повлачи из домаћинстава

Опадају водостаји ријека у Српској

БАЊА ЛУКА - Водостаји ријека у Српској постепено опадају, а Републичка управа цивилне заштите и даље прати стање у угроженим подручјима, саопштено је из ове управе.

- Водостај Саве у Рачи јуче је износио 646 центиметара и у благој је стагнацији, па се претпоставља да је врх плавног таласа на овој ријеци прошао поред Семберије - рекао је начелник Службе цивилне заштите у Бијељини Драго Ристић и додао да су у Семберији на снази редовне мјере одбране од поплава, које ће већ данас бити укинуте, ако ниво воде и даље буде опадао.

У Штабу Цивилне заштите Србац рекли су да је стање на поплављеном подручју општине нормализовано. Д. К.

Раде Ристовић

Наставак разговора о уговору ускоро

БАЊА ЛУКА - Представници Владе РС, Савеза синдиката РС и Уније удружења послодаваца РС требало би идућих дана да наставе разговоре о општем колективном уговору.

Рекао је то "Гласу Српске" министар рада и борачко-инвалидске заштите РС Раде Ристовић и додао да се очекује још рјешавање питања топлог оброка, око којег социјални партнери још нису успјели да се договоре.

- Питање топлог оброка још увијек је неријешено и то је суштински проблем око којег треба да се договоре Синдикат и послодавци. Послодавци желе да топли оброк буде 3,5 марака по дану, док се Синдикат залаже за то да топли оброк износи 50 одсто од најниже плате у РС - казао је Ристовић. М. Ч.

Рачунари за унапређење рада полиције ФОТО: С. ИЛИЋ

Донација корпорације "Интел"

МУП-у РС рачунари вриједни 50.000 долара

БАЊА ЛУКА - Представници корпорације "Интел" уручили су јуче у Бањој Луци Министарству унутрашњих послова РС 30 рачунара, вриједних 50.000 америчких долара, као подршку реализацији Пројекта информатичког описмењавања припадника Полиције РС.

Министар унутрашњих послова Станислав Чађо рекао је да је ова донација корпорације "Интел" изузетно важна за МУП РС, додајући да је осим рачунара, уручен и одговарајући софтвер.

Представник корпорације "Интел" и директор компаније "Ланако" из Бање Луке Небојша Миниħ рекао је да је ово најновија генерација рачунара и изразио увјерење да ће они унаприједити информативни систем МУП-а РС према европским стандардима. М. Ми.

Сајам туризма у Београду

Обједињена туристичка понуда Републике Српске

БЕОГРАД - Вршилац дужности директора Туристичке организације РС Тихомир Љубојевић рекао је да је на 32. Међународном сајму туризма у Београду обједињена туристичка понуда РС, истичући да је Србија циљно тржиште Српске.

Он је рекао да, према подацима Републичког завода за статистику, највише гостију у Српску долази из Србије, пренијела је Срна.

Љубојевић је навео да су на београдском сајму туризма представљене све бање из РС, национални паркови, туристичке агенције, туристичке организације, удружења ловаца и риболовца, зимски центри.

ФОТО: ГЛАС СРПСКЕ

Рудо Видовић

Дугови

- Министарство нема новац и није у могућности да измири обавезе које је начинио БХРТ. Може БХРТ сматрати да то држава треба да измири, али то треба утемељити. Ако је то обавеза државе, онда би и уговор са чланством потписивале надлежне институције државе БиХ, а не БХРТ. Ако је БХРТ то потписао морао је да тражи и рјешења за измирења својих обавеза - казао је Видовић.

Он је истакао да је у силној заблуди онај који сматра да ништа није требало да предузима за плаћање приспјелих обавеза које су континуирано долазиле овој медијској кући.

Министар саобраћаја и комуникација БиХ о расподјели новца из РАК-а

За дигитализацију пет милиона марака

Вјерујем да ће Министарство бити информисано колико је који емитер спреман за дигитализацију и колико је РТРС спремнија. Није добро да емитери очекују да Савјет министара дигитализује цијели систем, а да они не раде ништа, казао Видовић

ПИШЕ: ЖЕЉКА ДОМАЗЕТ
glasss@teol.net

САРАЈЕВО - Министар саобраћаја и комуникација БиХ Рудо Видовић рекао је за "Глас Српске" да је ово министарство Савјету министара БиХ упутило приједлог одлуке о расподјели средстава акумулираних у РАК-у за 2008. годину.

Каже да је ријеч о 6,1 милион марака, од чега ће око пет милиона бити утрошено за дигитализацију.

- У првој фази биће дигитализовани микровални линкови између Сарајева и Бање Луке и између Сарајева и Мостара. Дио средстава биће утрошен за куповину дигитализованих одашиљача за три велика града у БиХ за Бању Луку, Сарајево и Мостар - каже он.

Истиче да тај новац неће ићи јавним емитерима и да у свему томе рачуна да ће емитери сами исказати спремност да дигитализују одашиљаче и студијску опрему.

Додао је да припрема састанак са директорима јавних емитера и представницима управних одбора на ту тему како би се добила слика до ког су степена емитери припремљени за дигитализацију.

КАЗНА РТРС-у од 100.000 "неспоразум"

- Вјерујем да ће на састанку Министарство бити информисано колико је који емитер спреман за дигитализацију и колико је РТРС, која је већ тестно емитовала дигитални сигнал, спремнија од БХРТ-а и РТВ ФБиХ. Није добро да емитери очекују од Савјета министара да дигитализује цијели систем, а да они не раде ништа - казао је Видовић.

Поновио је да му је жао што је РАК због тестног емитовања дигиталног сигнала РТРС-у изрекао казну од 100.000 КМ и то назвао "неспоразумом".

Истакао је да би емитери морали барем да утврде базу података корисника који плаћају РТВ таксу.

- Предложили смо да се формира посебна комисија састављена од представника и Министарства комуникација, Министарства финансија и јавних емитера која би спроводила процедуру и била дужна да подноси извјештај Савјету министара. Савјет министара ће својим одлукама ставити на располагање средства која подразумијевају развој комуникација - казао је Видовић.

Изразио је наду да ће Савјет министара подржати приједлог Министарства и да веома брзо очекује и информацију о износу средстава акумулираних у РАК-у за 2009. годину које још нема.

- Та средства ће бити предмет нових одлука. Дио њих ће бити утрошен за дигитализацију, али смо свјесни да ни то неће бити довољно. БиХ ће морати кредитно да се задужи или буџетом обезбиједи остатак средстава за дигитализацију укупног система - каже Видовић.

Додаје да је дио средстава предвиђен за подстицај грађанима за куповину сет-топ боксова онима који плаћају РТВ таксу.

Видовић каже да није добио писмо од EBU-а о дуговима БХРТ-а, те да га очекује.

- БХРТ који емитује сателит програм у свијету мора да поднесе детаљну информацију шта се догађало па нису испуњавали обавезе према EBU и сателитском закупу. Нормално уређене РТВ куће у свијету које емитују програм преко сателита путем различитих кодова се заштићују и приморавају гледаоце да плаћају тај програм. Не знам да ли је БХРТ то урадила - казао је Видовић.

Убрзан процес дигитализације јавних РТВ емитера у БиХ

Новац Савјета министара за десетак дана

БАЊА ЛУКА - Експертски тим Јавног РТВ система БиХ и представници Регулаторне агенције за комуникације БиХ у идућем мјесецу треба да дефинишу правне и техничке услове за добијање дозвола за дигитално емитовање ТВ сигнала.

Изјавио је то "Гласу Српске" руководилац експертског тима Јавног РТВ система БиХ за дигитализацију Здравко Шавија.

- Планирано је да у сљедећих десетак дана Савјет министара одобри намијењени новац за постављање предајника за дигитално емитовање сигнала на подручју Бање Луке, Сарајева и Мостара, чиме би била покривена територија са милион становника - рекао је Шавија.

ПРЕЛАЗАК на дигитални систем реалан до 2015.

Истакао је да је првобитно зацртани циљ да процес дигитализације три јавна емитера у БиХ буде завршен до 2011. године био преамбициозан.

- Много реалнији су међународни документи који се тичу процеса дигитализације телевизије у БиХ, којима је предвиђено да процес преласка са аналогног на дигитални систем емитовања програма буде завршен половином 2015. године - оцијенио је Шавија.

Рекао је да ће процес дигитализације јавних ТВ емитера у БиХ укупно коштати од 35 до 40 милиона евра.

РАК је у уторак на састанку представника ове агенције и три јавна емитера у БиХ понудио РТРС-у, БХРТ-у и РТВ ФБиХ дозволе за дигитално емитовање телевизијског сигнала.

М. Ф.

Значај

Дигитализација телевизије је до сада највећи технолошки заокрет у овој области у земљи, који ће, осим побољшања квалитета емитовања програма, допринијети и финансијској стабилности и самоодрживости сва три јавна емитера у БиХ, тврде стручњаци.

Рок за пријаву пореза на имовину истиче 28. фебруара

БАЊА ЛУКА - Крајњи рок за подношење пореских пријава на имовину за грађане Републике Српске је 28. фебруар, саопштено је из Пореске управе РС, преноси Срна.

У саопштењу се наводи да је Пореска управа, како се ближи рок за подношење пореских пријава на имовину, прилагодила радно вријеме потребама грађана, као и да је субота, 27. фебруар, радни дан у свим подручним јединицама ове управе.

Јован Видовић подијелио отказе, радници протестују пред зградом Владе

Протестовали радници Урбанистичког завода РС

Питала сам по којим критеријумима сам добила рјешење о отказу, али директор ми је рекао да нема шта да разговара са мном. Плату нисам примила од септембра, каже Весна Симић

ПИШЕ: МАРИНА ЧИГОЈА
marinacigoja@glassrpske.com

Више од стотину радника Урбанистичког завода помоћ тражи од Владе РС ФОТО: С. ИЛИЋ

БАЊА ЛУКА - Радници Урбанистичког завода РС мирним протестном шетњом до зграде Владе РС изразили су јуче незадовољство због 21 отказа, које им је директор тог завода уручио у уторак без објашњења.

Отпуштена радница Урбанистичког завода РС, дипломирани просторни планер Весна Симић каже да јој је директор Завода Борислав Бијелић, послије пет година проведених у Заводу, отказ уручио без образложења.

- Питала сам по којим критеријумима сам добила рјешење о отказу, с обзиром на то да имам много посла, али он је рекао да нема шта да разговара са мном. Плату нисам примила од септембра. У рјешењу о отказу пише да ће нам плате и отпремнина бити исплаћени, али никаквих рокова нема - казала је Симићева.

Предсједник Синдиката Урбанистичког завода РС Славиша Лукић рекао је да више од стотину радника мирном протестном шетњом жели да скрене пажњу Влади РС да реализује своје одлуке у вези са куповином Завода и на тај начин спријечи отпуштање радника и продају зграде Урбанистичког завода.

- Ако Урбанистички завод РС остане у приватном власништву, ново отпуштање радника биће неизбјежно - казао је Лукић.

Додао је да ће у року од неколико дана упутити писмо премијеру РС Милораду Додику у којем ће изразити незадовољство стањем у Заводу.

РАДНИЦИ плату нису примили пет мјесеци

Он је поновио да радници већ пет мјесеци нису примили плате и да је и то један од разлога њиховог незадовољства.

У Влади РС кажу да остају при одлуци да купе Урбанистички завод РС.

- Добили смо понуду од власника Јове Видовића у којој он имовину Завода процјењује на три милиона марака. Влада је затражила мишљење Економског института о тој понуди, али оно што тренутно представља проблем је чињеница да је Урбанистички завод под хипотеком због кредита од милион марака - кажу у Влади.

Директор Урбанистичког завода РС Борислав Бијелић јуче се није јављао на телефонске позиве.

Влада РС више од године покушава да откупи Урбанистички завод РС од Јове Видовића, који је у међувремену на сједници Скупштине акционара изгласао одлуку о продаји имовине Завода.

Случај продаје Урбанистичког завода, као и осталих сумњивих приватизација, се тренутно налази пред Врховним судом РС. Специјално тужилаштво РС се жалило на ослобађајућу пресуду бањолучког Окружног суда осумњиченима за ово кривично дјело.

Јово Видовић је 2003. године куповином акција постао власник 21,92 одсто капитала Урбанистичког завода, а већински власник постао је захваљујући одлуци о докапитализацији. Послије те одлуке половином 2003. "затвореном понудом" купио је акције и капитал повећао на 40,3 одсто. Послије двије године Видовић је дао јавну понуду за преузимање акција по цијени од 0,10 КМ, послије чега је постао власник 48,88 одсто капитала Урбанистичког завода РС.

ЗАХТЈЕВИ

Славиша Лукић рекао је да ће у идућих неколико дана упутити допис послодавцу са конкретним захтјевима.

- Већ смо изразили негодовање због отпуштања радника, а у року од неколико дана изнијећемо конкретне захтјеве који се односе на питање отказа, као и на питање плата, пореза и доприноса, јер смо у ситуацији да радници када добију отказ оду у Завод за запошљавање да се пријаве, али не могу да остваре своја права, јер нису уплаћени порези и доприноси - казао је Лукић.

Именовања полицијских службеника у институцијама БиХ

Почињу разговори са кандидатима

САРАЈЕВО - Разговор са кандидатима који су конкурисали за челне позиције у полицијским институцијама на нивоу БиХ биће обављен данас и сутра, послије чега ће деветочлани Независни одбор сачинити ранг-листу кандидата и доставити је преко Министарства безбедности БиХ Савјету министара БиХ на одлучивање.

Потврдио је то "Гласу Српске" предсједник Независног одбора за избор полицијских службеника Жико Крунић.

ДЕВЕТ ЧЛАНОВА Одбора даће оцјену о сваком кандидату

Истакао је да није усаглашен и договорен распоред подјеле упражњених функција у државним полицијским агенцијама.

Нагласио је да ће Независни одбор којим руководи радити професионално свој посао, те да ће се због природе БиХ водити рачуна и о националној заступљености.

На конкурс за именовање директора и замјеника директора Граничне полиције, замјеника директора Агенције за истраге и заштиту, те директора и два замјеника за координацију полицијских тијела пријавило се 14 кандидата међу којима су поједини конкурисали на више челних позиција у овим полицијским институцијама.

Само један кандидат Халид Гењац не задовољава услове конкурса. На конкурс су се пријавили Урош Пена, Златко Милетић, Драган Лукач, Химзо Селимовић, Миле Јурић, Винко Думанчић, Сеад Лисак, Нијаз Спахић, Енес Гачанин, Мирза Лишиновић, Халид Ганија, Борис Ивановић, Ново Благојевић, Марко Доминковић.

Ж. Д.

Вијести

Шкрбић - Возар

Сарадња РС и Словачке

БАЊА ЛУКА - Министар здравља и социјалне заштите РС Ранко Шкрбић и ректор словачког универзитета у Нитри Либор Возар потписали су јуче у Бањој Луци Споразум о сарадњи у области социјалне заштите, пренијеле су агенције. Шкрбић је рекао да је ријеч о билатералној сарадњи између Словачке и Републике Српске у области социјалне заштите с циљем припреме РС, а тиме и БиХ, за испуњавање смјерница потребних за придруживање ЕУ.

Бања Лука

Едукација инвалида за новинарство

БАЊА ЛУКА - Циљ пројекта "Радио - медиј једнаких могућности за све" јесте едукација и оспособљавање лица са инвалидитетом за радио новинарство и водитељство, те њихово запошљавање на радио-станицама послије проведене едукације, рекла је јуче координатор пројекта Анита Шимунца из Удружења "Фонтана", пренијеле су агенције.

Сајам у Нирнбергу

Наруџбе од десет милиона евра

САРАЈЕВО - У њемачком граду Нирнбергу, на свјетском сајму за органску производњу, штанд БиХ је био изузетно посјећен и осим већ постојећих пословних контаката остварено је 278 нових, на основу којих се очекује потенцијална вриједност наруџби у висини од десет милиона евра, јавила је Срна.

Месиховина

Мјештани против експлоатације

ТОМИСЛАВГРАД - Мјештани села Месиховине на подручју општине Томиславград успротивили су се намјери Министарства привреде Ливањског кантона да се предузећу "Рудимент" из Посушја додијели концесија за истраживање и експлоатацију минералних сировина на локалитету "Степен - Месиховина", пренијела је Срна.

Кроз РС

Владика Василије служио литургију на Пачисту сриједу

ДЕРВЕНТА - Његово преосвештенство владика зворничко-тузлански Василије служио је јуче, на Пачисту сриједу, свету архијерејску литургију у Саборном храму Успења пресвете Богородице у Дервенти и причестио велики број вјерника који посте Васкрсњи пост. У својој бесједи владика Василије је рекао да на земљи нема безгрешних и да су пост и молитва једини начин да гријеси буду опроштени, јавила је Срна.

Општина Пале

Више заинтересованих него стипендија

ПАЛЕ - На конкурс за додјелу стипендија у општини Пале пријавило се 35 студената и 21 ученик средњих школа, а стипендије ће у овој години општина обезбиједити за 11 студената и пет средњошколаца, изјавила је Срни самостални стручни сарадник за културу и образовање у општини Пале Дубравка Боровчанин.

Она је напоменула да је конкурс затворен, али да општина још неће донијети одлуку коме да додијеле стипендије, јер је тек завршена додјела републичких стипендија које су добили и неки од кандидата за општинске стипендије.

- Имамо сазнања да су неки студенти добили стипендије Републике Српске и они сада треба да се одрекну општинске стипендије. Почетком марта ћемо имати коначну пречишћену листу - истакла је Боровчанин.

Донација UNICEF-а у Билећи

Отворен Центар за рани раст и развој дјеце

БИЛЕЋА - У Билећи је јуче отворен Центар за рани раст и развој дјеце, други оваквог типа у Републици Српској, који је са 35.000 марака финансирао UNICEF, јавила је Срна.

UNICEF је донирао средства за почетак рада, односно за адаптацију и опремање Центра, који ће дјеловати као засебна институција, а најављена је и сарадња са Домом здравља, Центром за социјални рад и дјечијим вртићем из ове општине.

Према ријечима Селене Бајрактаревић из UNICEF-а, у Центру ће радити четири стручњака, а планирано је да дневно у радионици у оквиру Центра борави од 10 до 15 дјеце узраста до шест година.

Из UNICEF-а напомињу да ће посебан акценат бити стављен на помагање у расту и развоју дјеце са посебним потребама, те да ће радионицу моћи да посјећују и родитељи који желе да добију савјете који би им користили при комуникацији са дјецом.

Општина Котор Варош

Повећане социјалне потребе становништва

КОТОР ВАРОШ - Центар за социјални рад у Котор Варошу је планирао да у овој години додијели 140 сталних и 150 једнократних новчаних помоћи, потврдио је директор ове установе Боро Тепић.

Тепић је оцијенио да ће ове године, у условима када су знатно повећане социјалне потребе, активност которварошког Центра за социјални рад бити усмјерена ка пружању помоћи најугроженијим категоријама становништва у границама могућности. Он је истакао да је програмом рада Центра за 2010. годину, који је усвојен на посљедњој сједници општинског парламента, планирано да се у овој години за 180 лица обезбиједи додатак на име његе и помоћи другог лица, 150 корисника ће бити обухваћено здравственом заштитом, а 32 особе ће остварити смјештај у социјалне установе и друге породице.

Д. К.

Биће додијељено 150 једнократних помоћи ФОТО: АРХИВА

Требиње

ПОЛИЦИЈА
Рођен један дјечак.

ХИТНА ПОМОЋ
У служби Хитне помоћи прегледано је 37 пацијената, а обављено је 12 кућних посјета.

СТРУЈА
Уредно снабдијевање струјом.

ВОДА
Уредно снабдијевање водом.

ФОТО: АРХИВА

Славољуб и Мира Филиповић

Послије пресуде суда у Сребреници у корист Мехмедалије Ханушића

Филиповићима хоће да заплијене ствари

Муслиманске снаге су 14. децембра 1992. године опљачкале и запалиле нашу кућу, убиле мог оца Драгољуба и брата Драгана, заробили моје најмилије. За то нико није одговарао, а мени суд неправедно одузима намјештај, каже Филиповић

ПИШЕ: КРСТИНА ЂИРКОВИЋ
glasbr@teol.net

БРАТУНАЦ - На основу правоснажне и извршне пресуде Основног суда у Сребреници од 8. марта 2006. године судски извршилац најавио је Славољубу Филиповићу из Бјеловца код Братунца да ће се ове седмице извршити попис, пљенидба, процјена и продаја покретних ствари у његовој породичној кући до вриједности 2.325 марака.

Ово је "Гласу Српске" потврдио Филиповић, који је рекао да је суд донио такво рјешење 16. априла прошле године, послије пресуде по тужби Мехмедалије Ханушића, настањеног у Илици.

- Окривљен сам да сам, приликом деложације 2002. године, из куће Ханушића у Братунцу у којој сам привремено живио са породицом, украо регал, кухињски сто, сталажу, сто од прућа, двосјед и завјесу у дужини од 30 метара. Вриједност тих ствари процијењена је на 2.325 марака - рекао је Филиповић.

Он каже да је у кућу тог Бошњака уселио тек 1993. године, када су из сребреничког затвора размијењени његова мајка Достана, супруга Мира, осмомјесечни син Немања и трогодишња кћерка Оливера.

У ХАНУШИЋЕВОЈ кући живјеле друге породице

Филиповић негира да је украо Ханушићев намјештај из куће и напомиње да су прије њега, ту живјеле друге породице.

- Немам новац да платим Ханушићу тражени износ и нека продају све ствари које сада имам у кући, јер све то не вриједи више - очајан је Филиповић.

Он огорчено пита гдје је његов намјештај и техничке ствари, које је до 14. децембра 1992. године имао у својој кући у Бјеловцу.

- Муслиманске снаге су тог трагичног дана моју породицу опљачкао и запалио нашу кућу, ко је убио мог оца Драгољуба и брата Драгана, заробио моје најмилије - каже Филиповић и пита да ли ће иједан суд у БиХ "отворити предмет о голготи Срба из Бјеловца".

Славољуб и Мира Филиповић нису запослени. Од његовог надничења школују Оливеру и Немању, а кућу још нису обновили. Живе у неусловним просторијама, које су оскудно опремили старим намјештајем.

Славољуб каже да се никад није опоравио од психичке кризе у коју је запао на крају прве ратне године, када су му муслиманске снаге из Сребренице убиле на кућном прагу оца и брата, а мајку, супругу и дјецу заробили.

ОСНОВНИ СУД У СРЕБРЕНИЦИ

У Основном суду у Сребреници нису могли потврдити да ли ће се пресуда у случају Славољуба Филовића извршити ове седмице. "Гласу Српске" је речено да је пресуда извршна, а да још није утврђен термин када ће се обавити пљенидба и продаја ствари.

"Свислајон" Индустрија алата Требиње

Бивши радници обуставили протесте

ТРЕБИЊЕ - Бивши радници "Свислајон" Индустрије алата Требиње јуче су обуставили седмодневне протесте, након што су им представници Фонда пензијско-инвалидског осигурања РС и ресорног министарства обећали да ће проблем њиховог пензионисања бити ријешен у сљедећих петнаестак дана.

Радници СЛ ИАТ-а, њих 83, претходних дана свакодневно су мирним протестима изражавали незадовољство, јер им није дозвољен одлазак у пензију под истим условима као и њиховим колегама у мају прошле године.

ОБЕЋАНО рјешавање проблема 83 радника

Послије јучерашњег састанка у Требињу министра рада и борачко-инвалидске заштите РС Радета Ристовића и директора Фонда ПИО Зорана Мастила са бившим радницима СЛ ИАТ-а, договорено је да ће проблем осигураника и корисника пензија ове фирме у предстојећем периоду бити ријешен.

Ристовић је изјавио да ће Министарство и Фонд ПИО учинити све да се ријеши проблем ових радника, који, како је истакао, нису криви за новонасталу ситуацију, али не прецизирајући ко је крив.

Према његовим ријечима, представници Фонда ПИО су објаснили да неке одредбе у законској регулативи нису правилно тумачене.

Представник бивших радника СЛ ИАТ-а Миленко Цице је рекао да ће радници стрпљиво чекати одговор у сљедеће двије седмице, најављујући да ће, уколико се не испуни обећање, радници наставити са радикалнијим мјерама.

Р. Ми.

Почиње градња сеоског дома у Малом Пољу

ХАН ПИЈЕСАК - Министарство пољопривреде, шумарства и водопривреде РС и општина Хан Пијесак заједнички ће инвестирати 41.000 КМ у изградњу сеоског дома у Малом Пољу. Начелник општинског Одјељења за привреду, финансије и друштвене дјелатности Гордана Терзић рекла је да ће објекат имати 52,5 метара квадратних корисне површине и у њему ће, између осталог, бити смјештене канцеларије мјесне заједнице. Терзићева каже да ће у сљедећој седмици бити расписан тендер за извођача радова. Б. М.

Приједлог новог Клуба одборника за Добој у Скупштини општине

Смањити одборничке накнаде од 1.275 КМ

Одборнички додатак у СО Добој највећи у Републици Српској. Онима који су запослени и чије су плате веће од 1.500 марака накнаде треба да буду преполовљене, истакао Марковић

ПИШЕ: СЛОБОДАН ПУХАЛО
puhalo@teol.net

ДОБОЈ - Новоосновани Клуб одборника за Добој на идућој сједници Скупштине општине затражиће смањење мјесечних одборничких накнада од 1.275 марака, које су највеће у Републици Српској.

Члан новог клуба Драган Марковић је истакао да одборнички додатак треба да буде преполовљен онима који су запослени и чије су плате веће од 1.500 марака.

НЕКИ одборници не долазе на сједнице

- Одборнички додатак у мањем износу потребно је смањити за нас четворицу који нисмо у радном односу. Треба да буду укинуте и накнаде које примају предсједник и потпредсједници општине, јер они за свој рад добијају функционерске плате - каже Марковић.

Према његовом мишљењу, сувишне су и накнаде за рад одборника по комисијама и дневнице, као и за присуствовање вјенчањима јер то треба да раде бесплатно.

- Велике уштеде, које на овај начин могу да се остваре, основни су разлог због којег ћемо предложити смањење одборничког додатка и укидање осталих накнада - истиче Марковић.

За разлику од општинске администрације, у којој је лани просјек плата био око 810 марака, одборнички додатак је по мишљењу многих, превисок. Првенствено због тога што неки одборници често не долазе на сједнице или када им присуствују уопште се не јављају за дискусију, па нису ни заслужили да га добију.

- Једанпут смо већ умањили одборнички додатак са 1.500 марака па не видим разлога да то и сада не учинимо. Ситуација у друштву, па тако и у нашој средини, је тешка, тако да су примања одборника веома висока - каже потпредсједник СО Добој Златко Спасојевић.

Одборници Скупштине општине Добој ФОТО: С. ПУХАЛО

Драган Марковић

ЛОКАЛНИ ПАРЛАМЕНТИ

- Када је ријеч о накнадама у локалним парламентима, убједљиво на првом мјесту су одборници из Добоја, а потом слиједе они у Бањој Луци, Бијељини и Тузли. У Мостару, Ливну, Травнику и Фочи одборници примају накнаде од по 200 до 350 марака мјесечно. Поставља се логично питање да ли одборници у Добоју раде толико боље него у Ливну за колико су им примања већа - каже пројект координатор у Центру цивилних иницијатива Љубинка Ђурић.

Српско добротворно друштво "Свети Василије Велики" из Братунца

Пакети вишечланим породицама

БРАТУНАЦ - Чланови Српског добротворног и културно-просвјетног друштва "Свети Василије Велики" из Братунца уручили су прошлог викенда пакете хране и хигијенских средстава вриједне 100 марака најсиромашнијим вишечланим породицама на подручју општине.

Рудару Живку Филиповићу из Лозничке Ријеке, који је недавно добио девето дијете, уручено је стотину марака.

- Јелица и ја никада нисмо тражили помоћ, али смо захвални свим добротворима који су до сада посјећивали нашу кућу и даровали дјеци новац, пакете са храном и одјећом - рекао је Живко Филиповић.

Братуначком добротворном друштву захвалили су и Златан и Невенка Николић из Факовића који имају седморо дјеце.

ПОДИЈЕЉЕНИ пакети хране и хигијенских средстава

- Дјечији додатак је једино редовно примање у нашој породици. Од прољећа до јесени надничим и тако зарадим средства од којих школујем три ђака - казао је Златан Николић.

Предсједник друштва "Свети Василије Велики" протонамјесник Душан Спасојевић рекао је да је ово друштво основано прије двије године.

- Прошле године од прикупљених средстава подијелили смо печенице свим породицама у колективним центрима, а најсиромашнијим смо више пута обезбиједили пакете хране и хигијенских средстава - рекао је свештеник Спасојевић додајући да се у ово друштво до сада учланило 50 Братунчана. К. Ђ.

ФОТО: К. ЋИРКОВИЋ
Добротвори обрадовали братуначке породице

Приједор

Малишани отпутовали на Тару

ПРИЈЕДОР - Једанаест приједорских малишана у пратњи професора физичке културе Звонимира Пауновића отпутовали су на Тару гдје ће до 1. марта учествовати на 11. међународном фестивалу дјечије рекреације "Тара 2010".

Организатор ове манифестације је Асоцијација "Све за спорт" из Београда у сарадњи са Центром дјечијих љетовалишта и опоравилишта Београда, а под покровитељством Министарства просвјете, спорта и омладине Републике Србије.

Начелник Одјељења за друштвене дјелатности општине Приједор Љиљана Бабић потврдила је да трошкове боравка приједорских малишана сноси општина Приједор.

- Фестивал је намијењен дјеци узраста од десет до 14 година који ће, уз помоћ аниматора, имати прилике да доживе све чари боравка на планини и у друштву својих вршњака - рекла је Бабићева и додала да ће дјеца бити смјештена у Митровцу на Тари. С. Т.

Образовање у Брчко дистрикту

Увођење инклузије у обданишта

БРЧКО - Измјенама и допунама Закона о предшколском образовању Брчко дистрикта, чији је нацрт Влада дистрикта јутрос подржала, биће омогућено увођење инклузије и у предшколском образовању, а статус васпитача изједначиће се са наставницима у основним школама, потврдила је Срни портпарол Владе Брчко дистрикта Мара Симикић.

Према њеним ријечима, приједлог овог правног акта, који ће се ускоро наћи у скупштинској процедури, садржи и измјене општих и посебних услова код бирања директора предшколских установа, по којима је неопходно да кандидат има пет година искуства у струци.

- Остале новине односе се на повећање броја обавезних часова у настави предшколског образовања у припреми за основношколско образовање, као и на унапређење здравствене заштите у овом сегменту образовања - рекла је Симикићева.

ФОТО: Б. ТОПИЋ
Чубриловић са учеником Славишом Томићем

Чубриловић посјетио општину Теслић

За асфалтирање пута 6,5 милиона марака

ТЕСЛИЋ - Из Развојног програма РС за ову годину планирано је 6,5 милиона марака за асфалтирање пута Витковци - Вијак, који обухвата подручје више општина, међу којима и дионицу Витковци - Љеб, изјавио је јуче министар саобраћаја и веза РС Недељко Чубриловић.

Чубриловић је послије јучерашње посјете Основној школи "Вук Караџић" у теслићком насељу Витковци, рекао да ће тај пројекат бити кандидован код надлежне комисије.

Чубриловић је посјетио школу поводом писма које му је упутио Славиша Томић, ученик осмог разреда. Томић је у писму од министра тражио да се заврши и асфалтира дионица пута Витковци - Љеб, дужине осам километара, којим свакодневно до школе путују десетине ученика, а који је у лошем стању и изложен поплавама.

Осим руководства школе, састанку са министром присуствовао је и начелник општине Теслић Саво Касаповић, који је рекао да поменути пут не обухвата подручје теслићке општине, па је са Чубриловићем разговарао о улагањима у модернизацију теслићких магистралних и регионалних путева.

Шамац

ПОЛИЦИЈА
Није забиљежена ниједна саобраћајна несрећа. Није било кривичних дјела, ни нарушавања јавног реда и мира.

СТРУЈА
Уредно снабдијевање струјом.

ВОДА
Због поправке водоводне цијеви у насељу Браће Југовића становници овог насеља нису имали струје од 11.15 до 12 часова.

ХИТНА ПОМОЋ
У Служби хитне помоћи прегледано 15 пацијената.

КРАЈИНА

План уписа средњошколаца у Рибнику

У Гимназији има мјеста за 18 ученика

РИБНИК - Уважавајући жеље и број ученика који завршавају девети разред, као и расположивог кадра Средњошколског центра "Лазар Ђукић" из Рибника, њихов Школски одбор је упутио општинском парламенту на разматрање Приједлог плана уписа у први разред школске 2010/11. године.

Према мишљењу Школског одбора 18, од 57 ученика ће моћи уписати Гимназију општи смјер. Четврти степен техничара обраде метала уписаће 19 ученика, док за 20 свршених основаца има мјеста за трогодишње школовање за занимање електричар. О оваквом плану уписа у наредну школску годину у средњу школу одборници ће се изјаснити у петак, 28. фебруара. В. К.

ССШЦ "Лазар Ђукић" Рибник ФОТО: АРХИВА

У Мркоњић Граду одржан семинар

Стварање услова за улагање у привреду

МРКОЊИЋ ГРАД - У организацији Пројекта управне одговорности - GAP у Мркоњић Граду одржан је дводневни семинар о теми "Територијални маркетинг и општински планови привлачења инвестиција". Полазници семинара били су представници Агенције за привредни развој и општинских служби за послове привреде.

Циљ семинара је сагледавање потенцијала у мркоњићкој општини за привлачење инвеститора, који би били спремни да улажу у привреду на подручју ове општине.

- Да би се привукли инвеститори потребно је створити позитивну климу која симулира конкурентност и продуктивност локаних привредних субјеката и стварање једног пријатељског амбијента за инвестирање, односно отвореност према својој околини и шире - рекао је консултант Пројекта управне одговорности Харис Чатић.

Директор Агенције за привредни развој општине Мркоњић Град Томислав Тодоровић каже да је за успостављење пословних зона на подручју мркоњићке општине у току израда прединвестиционе студије, која ће показати које је од три локације најповољнија за успостављење пословне зоне. Ријеч је о локацијама у Подбрду, Подовима и на Рогољима.

С. Д.

Приједор

ПОРОДИЛИШТЕ
Рођена два дјечака и једна дјевојчица.

ХИТНА ПОМОЋ
У Служби хитне помоћи прегледано 26 пацијената.

ПОЛИЦИЈА
Евидентирана четири кривична дјела и једно нарушавање јавног реда и мира.

ВОДА
Уредно снабдијевање водом.

СТРУЈА
Снабдијевање струјом уредно.

Мркоњић Град

ПОРОДИЛИШТЕ
Није рођена ниједна беба.

ПОЛИЦИЈА
Није евидентирана ниједна саобраћајна несрећа, нити кривично дјело, а није било ни нарушавања јавног реда и мира.

ВОДА
Уредно снабдијевање водом.

СТРУЈА
Било је мањих кварова на нисконапонској мрежи.

Реконструкција крова на дјечијем вртићу

СРЊАЦ - Грађевинско предузеће "Градпром" започело је реконструкцију крова на објекту Дјечијег вртића "Наша радост" у Српцу, за шта је општина обезбиједила 60.000 марака, а Канцеларија GAP пројекта Сарајево 52.000 марака, јавља Срна.

- Послије тога планирани су замјена столарије, електро и водоводне инсталације и молерски радови - рекла је директор вртића Жељка Новаковић и додала да ће радови трајати до 5. марта, а за то вријеме 70 малишана биће на ванредном распусту.

Добро снабдјевене тезге ФОТО: С. ТАСИЋ

Изградња стамбено-пословне зграде на Пећанима у Приједору

Зелена пијаца на новој локацији

На садашњем простору пијаца је привремено смјештена прије 20 година и на њој су 52 робна штанда, 48 штандова са пољопривредним производима, 30 пиљара, десет киоска са прехрамбеним производима, четири грила и пољопривредна апотека

ПИШЕ: СНЕЖАНА ТАСИЋ
krozrs@glassrpske.com

ПРИЈЕДОР - Представници општине Приједор предузели су низ активности на измјештању Зелене пијаце на Пећанима, са садашње, на другу локацију, која се налази у њеној непосредној близини.

Предузеће Рудници жељезне руде "Љубија" најавило је још прошле године да ће на садашњем мјесту "Зелене пијаце" на Пећанима, изградити стамбено-пословни центар.

Начелник општине Марко Павић потврдио је за "Глас Српске" да је ће зелена пијаца бити премјештена на локацију у близини гдје је тренутно смјештена.

- Расписали смо тендер за покривање канала, односно колектора који се налази у непосредној близини, као и за земљане радове и очекујемо да ће радови почети са новом грађевинском сезоном - казао је Павић.

ПРВА ФАЗА
радова коштаће 600.000 КМ

Он је потврдио да је ријеч о великом захвату, гдје ће послије ограђивања, простор бити насут и при том покривен канал све до ушћа Пухарске, а да очекује да се током године пијаца потпуно доврши и пресели на то подручје.

На овом простору пијаца је привремено смјештена прије 20 година и на њој се тренутно налазе 52 робна штанда, 48 штандова са пољопривредним производима, 30 пиљара, десет киоска са прехрамбеним производима, четири грила, пољопривредна апотека и десет мјеста за велике камионе.

- Поред становника овог највећег приједорског насеља, у интересу је и предузећа "Градска тржница" да пијаца настави са пословањем, јер им она доноси 60 одсто укупног годишњег прихода - истакао је Павић.

Павић је потврдио да је вриједност прве фазе радова на пијаци на Пећанима 600.000 марака, а око 50.000 марака ће бити довољно да се на Уријама огради и бетонира простор, те да та пијаца ускоро почне са радом.

Пијаца на Уријама

Приједорчани би ускоро могли да добију пијацу на простору бившег складишта "Криваја" у насељу Урије.

- Прошле године започели смо путем "Градске тржнице" неке радове на отварању ове пијаце. Нисмо задовољни оним што је до сада урађено, па ћемо предузети активности и већ на прољеће уредити тај простор. Тако ће становници још једног великог насеља какве су Урије добити своју пијацу - каже Марко Павић.

Пројекти у Националном парку "Козара" у Приједору

Ускоро нови просторни план

ПРИЈЕДОР - Директор Националног парка "Козара" у Приједору Драган Ромчевић истакао је да је новим законом о националним парковима, који је у Нацрту и који очекује широка јавна расправа, предвиђена и израда просторног плана.

- То је веома битно, јер НП "Козара" има просторни план чије је важење истекло још 1991. године. Тим просторним планом из времена бивше Југославије предвиђени су неки мегаломански пројекти као што је изградња комплекса хотела и разних других садржаја које у данашњем времену нико не би могао да финансира - појаснио је Драган Ромчевић.

Он је истакао да је у плану ревитализација познатог Историјског музеја на Мраковици који се налази у Меморијалној зони, као и уређење водотокова потока на Козари.

ПРОШЛЕ ГОДИНЕ
Козару посјетило 70.000 туриста

Ромчевић је додао да национални парк заузима површину од 3.500 хектара, а током 2009. године је било око 70.000 посјетилаца.

- Уредили смо више од десет километара пјешачких стаза, шири простор парка - навео је Ромчевић.

Споменик на Козари ФОТО: С. ТАСИЋ

Он је нагласио да ће нови пројекти бити лакше остварени захваљујући Новом закону о националним парковима, који ће унијети ред у ову област и допринијети развоју овог националног богатства.

- Нова законска рјешења значе да ће национални паркови ускоро бити третирани као јавне установе и очекујемо да ће се на основу тога наћи рјешење за добијање знатнијих средстава за њихово пословање из републичког буџета - рекао је Ромчевић. С. Т.

Стипендије за 123 студента из Фоче

ФОЧА - У општини Фоча потписани су уговори са 123 студента, који ће у школској 2010/2011. години примати општинске стипендије и кредите, јавила је Срна.

За ову намјену из буџета општине издвојено је око 130.000 марака, а стипендираће се и студенти. Од студената који су добили стипендије, очекује се да ће послије стицања дипломе, посао потражити у својој општини.

Прошле године општина Фоча је стипендирала више од 200 студената, чији је најмањи просјек оцјена 8,5.

Историчар Стево Ђуран из Рогатице посједује књиге са важним доказима

Историја у Повељи бана Нинослава

У овој малој, али за Србе злата вриједној књижици пише да је Босна одвајкада била српска земља. Тако су је словили и у Папској курији за коју је назив Србија био исто што и Босна са својим областима

ПИШЕ: СРЕТЕН МИТРОВИЋ
krozrs@glassrpske.com

РОГАТИЦА - Педесетпетогодишњи професор историје у пензији Стево Ђуран са егзодусом Срба из Сарајева дошао је у Рогатицу и донио 400 књига. Једна од њих је и "Повеље Матије Нинослава бана босанскога и народност његових поданика", која је штампана у Бањој Луци 1912. године.

- Према оном што пише у овој малој али, по мом схватању, за Србе злата вриједној књижици, нема дилеме: Босна је одвајкада била српска земља. Тако су је словили и у Папској курији за коју је назив Србија био исто што и Босна са својим областима: Врхбосна, данас Сарајево и околина, Соли, чије је сједиште била Тузла, Усора, Борач као простор од Власенице и Сребренице до Вишеграда, Доњи краји који су се простирали између и око Сане и Врбаса, и Завршје (Западне стране) тамо гдје је Гламоч, Ливно и Дувно – нагласио је Стево Ђуран.

Према његовим ријечима, књигу је издала Штампарија "С. Угриновић и синови", а својевремено је је купио у једној антикварници у Сарајеву од продавца који вјероватно није ни знао њену вриједност.

Стево Ђуран ФОТО: С. МИТРОВИЋ

НАПИСАО књигу "Хомер и Библија"

Он је додао да му је то најдража књига. За непуне двије године са својих осамдесетак пожутјелих страница и факсимилом обје повеље бана Нинослава, ова књига ће наврштити вијек живота. То је у овим нашим крајевима, који су ко зна колико пута разарани и уништавани, велика ријеткост.

Има Стево и доста других вриједних књига. Међу њима је и "Хомер и Библија" коју је он написао и издао у Рогатици 2000. године.

- То је збирка тумачења грчких митова и Илијаде, а посветио сам је српско-грчком пријатељству, с циљем да се на неки начин одужимо племенитом грчком народу, његовој прошлости и величанственом доприносу који је дао човјечанству – прича Стево.

Стево је са оцем Ђорђом, познатим вртларом Земаљског музеја у Сарајеву, и мајком Савком, у Рогатицу стигао 1996. године и ту су свили породично гнијездо у улици Милоша Форцана.

Кад су морали напустити Сарајево и породичну кућу у Пионирској долини, Ђурани су оставили многе вриједне ствари, али су, умјесто њих понијели књиге, Ђорђо о биљу, а Стево из историје.

ОД КУЛИНА БАНА

"Повеље Матије Нинослава бана босанскога и народност његових поданика" доноси историјска факта, чињенице, које неки покушавају да оспоре о томе чија је Босна била у времене Кулина бана и његових насљедника сина Стефана и унука Нинослава који су владали Босном крајем 12. и у 13. вијеку, односно у годинама прије доласка Турака.

Повеља из књиге др Васе Глушца

Центар за социјални рад у Милићима

Мање дуговања према установама

МИЛИЋИ - Центар за социјални рад у Милићима је, захваљујући финансијској помоћи Владе Републике Српске у износу од 10.000 марака, знатно смањио дуговања према установама социјалне заштите, у којима су збринута лица из ове општине.

Ово је јуче изјавила директорица милићког Центра Душанка Врета, подсјећајући да је ова установа, због нагомиланих дуговања која су на крају прошле године достигла 25.000 марака, почетком године затражила помоћ од Министарства здравља и социјалне заштите РС.

- Средства су већ пребачена на трезор општине Милићи и уплаћена су домовима онако како нам је сугерисало Министарство. Тако смо Дому за пензионере и стара лица у Источном Сарајеву уплатили 7.000 марака, а Заводу за слијепа и слабовидна лица "Будућност" у Дервенти 3.000 марака - казала је Врета.

ВЛАДА Српске издвојила 10.000 марака

Директорица Врета истакла је да је помоћ Владе РС стигла у прави час, те додала да вјерује да ће преостала дуговања која је Центар доставио социјалним установама, бити измирена средствима из општинског буџета.

Из милићке општине у установама социјалне заштите у РС, Федерацији БиХ, те Србији и Црној Гори укупно је смјештено 14 особа, од чега осморо дјеце и шест одраслих особа.

Г. П.

ИСТОК СРПСКЕ

Општина Рогатица

Побољшање услова за приватне предузетнике

РОГАТИЦА - Руководство општине Рогатица и водећи приватни предузетници са подручја ове општине договорили су се на јучерашњем састанку да је неопходно заштитити од злоупотреба робну марку рогатичког сјеменског и меркантилног кромпира.

Начелник Одјељења за привреду и друштвене дјелатности Рогатица Радован Росић рекао је да су дрвопрерађивачи са подручја општине незадовољни расподјелом сировине трупаца.

Он је навео да само једна приватна фирма, "Дрволик" која се бави производњом намјештаја и запошљава 214 радника, има уговорен извоз робе у сљедеће двије године.

Према његовим ријечима, општина треба да омогући повољнији привредни амбијент за пословање приватних предузетника, као и да омогући лакше коришћење кредита из Фонда за развој. Он је најавио да ће од 1. марта бити расписан јавни позив за приватне предузетнике за коришћење кредита путем банака из средстава којима општина располаже на име потпљеног земљишта. У општини Рогатица регистровано је 212 приватних предузетника и 69 правних лица.

Заштита робне марке кромпира ФОТО: АРХИВА

Пољопривреда у општини Зворник

Најзаступљенији кукуруз и шљиве

ЗВОРНИК - Најзаступљенија пољопривредна култура у зворничкој општини у прошлој години био је кукуруз, а најзаступљенија воћка шљива.

У извјештају надлежног општинског одјељења констатовано је да у прошлој години аграрни ресурси нису довољно искоришћени.

Пољопривредно земљиште у општини Зворник заузима око 20.000 хектара, од чега је под ораницама и баштама 16.600 хектара. Пољопривредом као основном или допунском дјелатношћу бави се око 9.000 домаћинстава која је организују на уситњеним посједима са просјеком од око 1,5 хектара по домаћинству.

Кукуруз је у 2009. години био засијан на 5.800 хектара, а према процјенама у надлежном одјељењу, остварена је производња од око 26.000 тона, од чега није било тржишних вишкова него су произвођачи принос користили за властите потребе.

На подручју Зворника све је мање стрних жита, док производња повртарских култура заузима значајне површине. Под воћњацима се налазило 1.130 хектара, док је необрађеног пољопривредног земљишта било 2.750 хектара.

С. С.

Поља кукуруза ФОТО: С. САВИЋ

Зворник

ПОЛИЦИЈА
Евидентирано једно нарушавање јавног реда и мира. Догодила се једна саобраћајна несрећа.

СТРУЈА
Уредно снабдијевање струјом.

ВОДА
Снабдијевање града водом уредно.

Сребреница

ХИТНА ПОМОЋ
У Служби хитне помоћи прегледана три пацијента.

ВОДА
Снабдијевање водом уредно.

СТРУЈА
Уредно снабдијевање града струјом.

ИСТОЧНО САРАЈЕВО

ФОТО: Б. Г. ГАВРИЋ

Улица Цара Лазара у Сокоцу

Одржавање зграда у Сокоцу

Основане 22 заједнице етажних власника

СОКОЛАЦ - У Сокоцу су до сада формиране и уписане у судски регистар 22 заједнице етажних власника стамбених зграда, што је мање од 30 одсто од укупног броја тих заједница које су требале да буду формиране у складу са Законом о одржавању стамбених зграда.

- Заједнице етажних власника формирају се најчешће по улазима, мада има примјера да је то учињено за цијелу зграду. Осим спороста у читавом овом процесу, проблем је и неизвршавање обавезе плаћања законом предвиђених средстава за одржавање заједничких дијелова стамбених зграда и тамо гдје су формиране заједнице етажних власника - истичу у Одјељењу за просторно уређење и стамбено-комуналне послове општине Соколац.

На подручју општине Соколац приватизовано је 749 станова. То је 96 одсто од укупног броја станова на којима је постојало станарско право. Није откупљено 27 станова.

Б. Г.

Источно Сарајево

ВОДА
Снабдијевање водом уредно.

ПОЛИЦИЈА
Евидентирано једно кривично дјело и једна саобраћајна несрећа. Није било нарушавања јавног реда и мира.

СТРУЈА
Уредно снабдијевање струјом.

ПОРОДИЛИШТЕ
Рођене само двије дјевојчице.

Расправа о Нацрту закона о високом образовању

ПАЛЕ - Нови закон о високом образовању у Републици Српској пооштрава услове за оснивање високошколских установа, а факултети ће, према том законском рјешењу, морати да до школске 2012/2013. године обезбиједе кадар за све наставне предмете, речено је на јучерашњој јавној расправи о Нацрту закона о високом образовању у Палама. Начелник Одјељења за високо образовање у Министарству просвјете и културе РС Биљана Војводић напоменула је да нови закон предвиђа и могућност ванредног студирања.

Општина Источно Ново Сарајево добила сертификат ISO 9001:2008

Испуњени европски стандарди у раду

Додјела овог сертификата значи да општина с аспекта управљања организацијом има све европске стандарде и да има јасно дефинисана правила у свом раду, рекла Жаклин Жозе

Жаклин Жозе уручила сертификат ФОТО: М. КЕЊИЋ

ПИШЕ: МИЉАН КЕЊИЋ
krozrs@glassrpske.com

ИСТОЧНО САРАЈЕВО - Општина Источно Ново Сарајево је од Службе за сертификовање званично добила сертификат за систем управљања квалитетом према захтјевима стандарда ISO 9001:2008.

Шеф комисије за додјелу сертификата Жаклин Жозе је јуче у општини Источно Ново Сарајево уручила овај сертификат начелнику Гојку Драшковићу.

Жозе је истакла да је TUV сертификацијска кућа, у име које долази, најуспјешнија у БиХ и ова кућа издаје сертификате за организације и предузећа која су успјела да докажу да су испунила све захтјеве стандарда. Жозе је додала да додјела овог сертификата означава да су испуњени сви захтјеви, што значи да општина с аспекта управљања организацијом има све европске стандарде, да има јасно дефинисана правила у свом раду.

У општини смо сазнали да су приликом контроле пронађени практични и објективни докази да су сви захтјеви који су дефинисани одредбама испуњени.

КВАЛИТЕТНИЈЕ функционисање општине

Начелник општине Источно Ново Сарајево Гојко Драшковић рекао је да је задовољан због уласка општине у породицу европских земаља које задовољавају ISO стандарде 9001.

- Добијањем овог сертификата отворени су нам додатни путеви за сарадњу са другим општинама, али и могућности квалитетног функционисања општине и њених институција - истакао је Драшковић.

Модрички привредници посјетили сајам у Бечу

МОДРИЧА - Привредници општине Модрича боравили су четврти пут на Сајму грађевинарства и енергије у Бечу. Своје производе и понуду представило је девет предузећа.
Сајам је посјетила званична делегација општине Модрича, са начелником Младеном Крекићем на челу. Закуп простора у сајамској хали, који је коштао 36.000 марака, обезбијеђен је из средстава предвиђених за локално-економски развој.
Н. С.

ФОТО: В. ТОПИЋ

Матуранти успјешни током цијелог школовања

Одјељење електротехничара из Средње школе у Теслићу разред за примјер

Не знају за јединице и бјежање са часова

Од првог разреда нико од 27 ђака није имао неоправдане часове. Сви ученици су имали пролазне оцјене и ничије име није уписано у напомену. Такав успјех једног разреда је преседан не само у Теслићу, већ и шире, истакла Ангелина Скопљак

ПИШЕ: ВИТО ТОПИЋ
krozrs@glassrpske.com

ТЕСЛИЋ - За 27 ученика четвртог разреда техничара електронике, у теслићкој Средњој школи "Никола Тесла", бјежање са часова и лоше понашање остали су непознаница током школовања, што је преседан не само у Теслићу него и много шире.

Да ће бити тако, наговијестили су одмах у првом разреду, јер према ријечима њиховог разредног старјешине Ангелине Скопљак, већ тада су проглашени за најбољи разред. Она је истакла да у току те школске године нико није имао неоправданих часова, сви ученици су имали пролазне оцјене, а од 27 ђака, никада нико није уписан у напомену, ни ти је кажњен.

Ангелина Скопљак каже да им бјежање са часова није падало на памет, ни у вријеме када ученици масовно бјеже и када се неоправдани часови мјере хиљадама.

Одушевљење тада није крио ни министар просвјете и културе РС Антон Касиповић, који је, честитајући ученицима, рекао да на тај успјех треба да буду поносни сви, разредни старјешина, руководство школе, родитељи.

СЕДАМ ПУТА проглашени за најбољи разред

Касиповић је тада, примајући ученике овог разреда, казао да ријетко има прилику да сретне одјељења са оваквим односом према школи, гдје је пролазност стоодстотна, као и присутност на настави у већини дана школске године.

Своје задовољство оваквим стањем није крио ни премијер Додик, који је организовао пријем за ове ученике. Додик је рекао да је ово најбољи поклон који једна генерација може дати и да неки од њих могу постати важни људи за РС ако наставе овим путем.

Упоредо са успјесима у школи, нису изостајали ни завидни резултати на другим пољима. На бројним такмичењима, ученици овог разреда освајали су награде не само у Теслићу, него и шире. Са успјехом су наставили и сада, као матуранти.

У првом полугодишту постигли су успјех 4,03, а од 83 радна дана, 44 дана нико није изостао са наставе. У првом полугодишту су имали 148 оправданих часова, док се у другим одјељењима број изостанака оправданих и неоправданих креће преко 1.000.

Ангелина Скопљак је истакла да има случајева гдје је број неоправданих часова двоструко већи од оправданих. Ученици овог разреда су до сада седам пута били најбољи.

У то нас је увјерио и предсједник Разредне заједнице овог одјељења Милан Трифуновић, који каже да је ово велика част и да је лијепо бити најбољи. Он је додао да заслуге за то припадају свима, од ученика, професорке Скопљак, руководства школе, до родитеља.

Понос школе

Разредни старјешина Ангелина Скопљак каже да за више од 30 година рада у просвјети није имала овакве ђаке.
- Поносна сам на њих и драго ми је што ћу се са њима растати у оваквим околностима, на крају ове, за њих вјероватно опет шампионске године, по учењу, владању и одговорности - рекла је Ангелина Скопљак.
И директор школе Весо Ђукановић за њих има само ријечи хвале и нада се да ће неко сљедећих година у овој школи кренути њиховим путем.

План развоја пољопривредне производње на подручју теслићке општине

Пољопривредници уче од стручњака

ТЕСЛИЋ - Општина Теслић издвојиће из буџета општине за едукацију пољопривредних произвођача у овој години 10.000 марака.

ОПШТИНА издваја 10.000 КМ за предавања

Начелник општине Саво Касаповић рекао је да је планирано да се одржи 30 предавања, и то 12 предавања по мјесним заједницама, и по шест едукација на огледном пољу, у центру за едукацију "Пољотес" и шест предавања са специјалним темама.

Осим едукације, надокнаде предавачима стручне службе, организације предавања, планирана су средства и за посјете сајмовима, семинарима и газдинствима са савременом производњом у другим општинама, те студијске посјете и набавку литературе.

Касаповић је као разлог издвајања средстава за едукацију пољопривредних произвођача навео низак ниво знања у овој области.

- Неопходно је предузети мјере за оспособљавање пољопривредника да могу комплетно и самостално доносити одлуке приликом избора и врсте, али и обима пољопривредне производње - истакао је Касаповић.

Крајњи циљ је упознавање пољопривредних произвођача са најсавременијим достигнућима у области подизања квалитета и најрентабилнијим начином производње у овој области.
В. Т.

Циљ подићи квалитет производње ФОТО: АРХИВА

ДОБОЈСКИ РЕГИОН

Аматерско позориште у Теслићу

Свака представа репризирана

ТЕСЛИЋ - Иако дјелује на културној сцени тек неколико мјесеци, теслићко Аматерско драмско позориште "Бранислав Нушић" имало је запажене наступе на културним манифестацијама у Теслићу и широм Републике Српске.

Предсједник ове културне установе Живко Петровић каже да је прошле године у дворани теслићког биоскопа приказана представа "Женски разговори", која је на захтјев публике послије два мјесеца репризирана.

Иста представа изведена је и у Прњавору, по позиву Центра за културу овог града. Теслићанима је приказана и представа "Анђела", која је ускоро на захтјев бројних грађана доживјела репризу. Са том представом теслићки глумци су одушевили и котворварошке љубитеље позоришних представа наступом на манифестацији "Дани културе". Представу "Анђела" жири је наградио за најбољу мушку улогу на фестивалу Омладинских позоришта РС у Сршу, а на том фестивалу глумац теслићког позоришта Алмин Каменчић проглашен је за најбољег глумца аматера.
В. Т.

Млади глумци одушевили публику ФОТО: В. ТОПИЋ

Традиционална акција у Петрову

Планинарски поход на озренску Краљицу

ПЕТРОВО - Киша, снијег и изузетно јак вјетар сјеверац нису омели више од стотину планинара из Добоја, Сршца, Бање Луке и Петрова да крену у планинарски поход на озренски врх Краљица. Ову традиционалну акцију организовало је Планинарско друштво "Озрен-Краљица 883", које је обиљежило девет година успјешног рада.

- Задовољни смо посјетом, јер никада до сада нисмо имали оволико планинара на Краљици када обиљежавамо своју годишњицу. То је знак да нас многи планинари поштују, али и да се све више младих окреће здравом животу и природи - рекао је секретар друштва Миломир Васић.

Сви планинари, иако покисли и промрзли, били су изузетно задовољни дочеком на Краљици.

- Озренци и Српчани његују дугогодишње пријатељство, које јачамо међусобним посјетама и дружењима на планинарским походима. Планирали смо да Озрен гору посјетимо и првог викенда у јуну, када у Петрову организују Међународни озренски планинарски маратон - рекао је предсједник ПД "Видета" из Сршца Зоран Вучић.
С. Л.

ФОТО: С. ЛАЗАРЕВИЋ

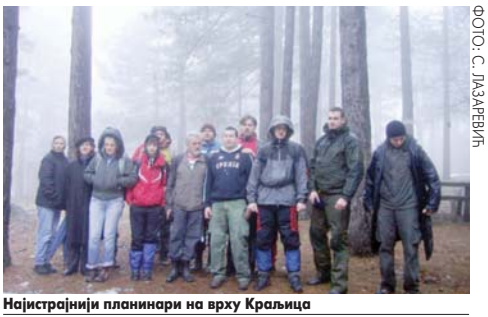

Најистрајнији планинари на врху Краљица

Добој

СТРУЈА
Уредно снабдијевање струјом.

ПОЛИЦИЈА
Забиљежено пет кривичних дјела, нарушавања јавног реда и мира није било. Догодила се једна саобраћајна несрећа.

ПОРОДИЛИШТЕ
Рођена једна дјевојчица и три дјечака.

ВОДА
Уредно снабдијевање водом.

Бизнис

Динар наставља да слаби

БЕОГРАД - Званични средњи курс динара јуче је био 99,35 што је најнижа вриједност србијанске валуте од увођења евра, објавила је Народна банка Србије (НБС).
Иако је динар јуче ослабио према евру за додатних 0,2 одсто, НБС није интервенисала на међубанкарском девизном тржишту. НБС је од почетка године продала 371,5 милиона евра да би спријечила превелике осцилације курса и осигурала несметано функционисање девизног тржишта.

Берза Сарајево

ЗВАНИЧНА КОТАЦИЈА

Дионичко друштво	Званични курс	Промјена курса	Вриједност
БОСНАЛИЈЕК Д.Д. САРАЈЕВО	17.69	-1.79	13,018.24
САРАЈЕВО ОСИГУРАЊЕ Д.Д. САРАЈЕВО	8.20	0.74	1,205.40

КОТАЦИЈА ФОНДОВА

Дионичко друштво	Званични курс	Промјена курса	Вриједност
ЗИФ БИГ ИНВЕСТИЦИОНА ГРУПА ДД САРАЈЕВО	4.25	-3.19	459.00

СЛУЖБЕНО БЕРЗАНСКО ТРЖИШТЕ

Дионичко друштво	Званични курс	Промјена курса	Вриједност
БХ ТЕЛЕКОМ Д.Д. САРАЈЕВО	22.32	-0.96	62,186.74
ЕНЕРГОИНВЕСТ Д.Д. САРАЈЕВО	5.48	-0.11	13,545.00
ЕНКЕР Д.Д. ТЕШАЊ	8.04	-0.20	1,761.66
ФД САРАЈЕВО Д.Д. САРАЈЕВО	105.00	0.96	30,030.00
ЈП ЕЛЕКТРОПРИВРЕДА ХЗХБ МОСТАР	59.97	11.06	119.94
ЈП ЕЛЕКТРОПРИВРЕДА БиХ Д.Д. САРАЈЕВО	31.48	1.20	19,079.59
МАРЕХ Д.Д. МАГЛАЈ	1.37	-0.72	2,192.00
РМУ БАНОВИЦИ ДД БАНОВИЦИ	47.50	18.75	7,125.00
РУДНИК СОЛИ ТУШАЊ Д.Д. ТУЗЛА	7.80	0.13	390.00
ШИПАД КОМЕРЦ Д.Д. САРАЈЕВО	4.00	0.00	2,400.00
ВИСПАК Д.Д. ВИСОКО	5.50	-8.33	140,288.50

Паскал Леми

Свјетска трговина у 2009. пала за 12 одсто

ЖЕНЕВА - Свјетска трговина у прошлој години пала је за око 12 одсто, али су у овој години примјетни знакови опоравка, рекао је јуче предсједник Свјетске трговинске организације (СТО) Паскал Леми, пренијеле су агенције.

Он је нагласио да је прошлогодишњи пад свјетске трговине највећи од Другог свјетског рата, а главни узрок смањења трговине, додао је, била је свјетска економска криза.

Леми је казао да се у овој години очекује опоравак, а економски биће и закључивање преговора о либерализацији свјетске трговини који су запели у "слијепој улици".

Паскал Леми

Европска комисија

"Гугл" мора да објасни понашање на тржишту

БРИСЕЛ - Европска комисија упутила је јуче писмо америчкој компанији за претраживање интернета "Гугл" због оптужби да злоупотребљава своју доминантну позицију у области објављивања реклама.

Комисија од америчке компаније тражи разјашњење на који начин обрађује и продаје огласе, пренијеле су агенције.

Брисел је покренуо истрагу против "Гугла" послије притужби интернет страница британске Агенције за поређење цијена "Foundem", француске странице за правосудне услуге "ejustice.fr" и америчке онлајн продавнице "Ciao!".

Из "Гугла" наводе да послују у интересу корисника и партнера, те у складу са европским законодавством о конкуренцији.

Радници на улицама Атине

ФОТО: АГЕНЦИЈЕ

Штрајкови у Грчкој, Шпанији и Француској

Европски радници изашли на улице

Штрајк синдиката у Грчкој изазвао отказивање летова са грчких аеродрома, а жељезнички, поморски и јавни саобраћај у прекиду, а не раде ни школе и болнице

АТИНА/ПАРИЗ/МАДРИД - Више милиона радника у Грчкој и Шпанији ступили су јуче у штрајкове против најављених мјера штедње у тим земљама, а у Француској је, због страха од отпуштања, настављена обустава рада контролора лета, јавиле су агенције.

Штрајк синдиката у Грчкој, који су незадовољни владиним планом изласка из кризе, изазвао је отказивање летова са грчких аеродрома, а саобраћај возова и бродова је обустављен, а не раде ни јавни саобраћај, школе и болнице.

Двије највеће синдикалне организације земље GSEE и ADEDU жестоко се противе стезању каиша објављеном током протеклих седмица у циљу смањења буџетског дефицита са рекордних 12,7 одсто бруто домаћег производа на 8,7 процената ове године.

Влада социјалиста замрла је плате и нова запошљавања у јавном сектору, повећала порезе и подигла старосну границу за одлазак у пензију.

- Грчки народ зна да су финансије земље у очајном стању. Али, мјере владе нису поштене. Захтијевамо да се терет сразмјерно расподјели тако да запослени и пензионери не плате цијену кризе коју нису створили - рекао је шеф GSEE Јанис Панагопулос.

РАДНИЦИ се противе мјерама штедње

Грчка Влада суочена је са захтјевом Европске уније да до 16. марта покаже знакове фискалног опоравка и под притиском је да заведе нове мјере.

Десетине хиљада радника изашло је на улице шпанских градова да би изразили противљење најављеним владиним мјерама штедње. Шпански синдикати одбацили су приједлог социјалистичке владе Хозеа Луиса Сапатера да се за двије године подигне граница за одлазак у старосну пензију и промијени закон о раду.

У Француској је јуче настављен четвородневни штрајк контролора лета у знак протеста због планова да се интегришу службе контроле лета шест европских земаља, што ће, страхују синдикати, довести до отпуштања и губитка повластица.

Због погоршања услова рада и смањења плата, штрајк је најавило и кабинско особље британске авиокомпаније "Бритиш ервејз".

"Тотал"

У Француској се настављају преговори о рјешењу спора који је затворио нафтне рафинерије у земљи и довео до првих знакова несташица бензина. Радници француске нафтне компаније "Тотал" у штрајку су од прошле седмице због планова о затварању рафинерије у сјеверној луци Данкерку. Представник највећег синдиката изјавио је да је "Тотал" обећао да у наредних пет година неће затворити ниједно нафтно постројење, али министар индустрије Кристијан Естрози каже да тај споразум не обухвата рафинерију у Данкерку.

EBRD најавио наставак улагања у економски опоравак Европе

Већа финансијска подршка

ЛОНДОН - Инвестиције Европске банке за обнову и развој (EBRD) ове године биће нешто веће од рекордних 7,9 милијарди евра у 2009. години, с обзиром на то да се разматра повећања капитала, саопштено је из EBRD, јавиле су агенције.

Прошлогодишње инвестиције EBRD повећане су 55 одсто на годишњем нивоу.

EBRD је у 2009. године знатно инвестирао на западном Балкану и у Србији, а ова улагања повећана су за 36 одсто, на више од 700 милиона евра.

Инвестиције у енергетику повећане су прошле године за 34 одсто, на 1,3 милијарде долара, док су улагања у мање напредне економије Кавказа и централне Азије премашила 500 милиона.

Од оснивања 1991. године EBRD је у подршку развоју тржишних економија и демократије у земљама од централне Европе до централне Азије инвестирао више од 47 милијарди евра, као и готово 150 милијарди као кофинансијер.

EBRD ће, наводи се у саопштењу, задржати ниво подршке финансијском сектору у годинама које слиједе али ће истовремено повећати средства за корпорацијски сектор.

Свијет берза

FTSE 100 INDEX MEMBERS

Назив компаније	Цијена	Промјена
LLOYDS BANKING	52.2	0.91
ROYAL BK SCOTLAN	36.02	0.06
VODAFONE GROUP	140.45	0.32
BARCLAYS PLC	313.65	0.61
HSBC HLDGS PLC	715	2.06

DOW JONES INDUS. AVG MEMBERS

Назив компаније	Цијена	Промјена
BANK OF AMERICA	15.94	-1.67
GENERAL ELECTRIC	15.95	-1.85
INTEL CORP	20.39	-2.31
MICROSOFT CORP	28.33	-1.39
JPMORGAN CHASE	39.88	-2.37

У припреми документ за програмирање IPA у БиХ

САРАЈЕВО - Представници Европске комисије информисали су јуче у Сарајеву министра финансија и трезора БиХ Драгана Вранкића о припремама Вишегодишњег индикативног планског документа од 2011. до 2013. године (MIPD), који представља стратешки документ за програмирање претприступне помоћи IPA за тај период.

Вранкић је разговарао са директором у Општој управи за проширење Европске комисије Пјером Мирелом о успостављању децентрализованог система провођења, који ће омогућити институцијама БиХ непосредну имплементацију средстава ЕУ, саопштено је из Министарства финансија и трезора БиХ.

М. Ми.

Међународно признање за квалитет у РС има око 526 фирми

Сертификате уводи још 100 предузећа

Највише фирми у Српској посједује сертификате из система управљања квалитетом ISO 9001 и за безбједност хране који носи ознаку ННССР, казали у Привредној комори РС

Највише сертификата додијељено за безбједност хране

ФОТО: АРХИВА

ПИШЕ: ВЕДРАНА КУЛАГА
vedranak@glassrpske.com

БАЊА ЛУКА - У Српској око 526 предузећа посједује међународно признање за квалитет својих производа, а у фази увођења ових сертификата налази се још око стотину фирми, рекли су у Привредној комори РС.

Највише предузећа, њих 424, кажу у Комори, посједује сертификате из система управљања квалитетом ISO 9001, а ознаку ННССР за безбједност хране посједује 51 предузеће.

- Међународни сертификат за безбједност производа посједује укупно девет предузећа, а међународну ознаку за управљање заштитом животне средине и повећање еколошке свијести, односно ISO 14 001, имају 24 предузећа - подаци су Привредне коморе.

ВЛАДА РС са 600.000 КМ подстиче увођење сертификата

Истичу да је лани у РС међународне сертификате увело око 80 предузећа, као и да поједина предузећа посједују ознаку за систем управљања безбједности хране као и међународно признање за управљање безбједношћу и здравственом заштитом на раду.

- Сваке године повећава се број предузећа која добијају сертификате за квалитет, првенствено уз подстицаје које даје Влада РС - рекли су у Комори.

У Министарству индустрије, енергетике и рударства РС казали су да су буџетом РС за ову годину предвиђена подстицајна средства од 600.000 марака за успостављање система квалитета у предузећима.

- Средства су намијењена за плаћање трошкова ангажовања консултаната и израду потребне документације, а све у вези с пројектима успостављања система квалитета - додали су у Министарству.

Право на подстицајна средства имају, између осталог, предузећа са сједиштем у РС која запошљавају до 49 радника, имају измирене пореске обавезе и она која имају у плану повећање броја запослених, те проширење и унапређење производње.

Обавезе предузећа

Предузећа која испуне тражене услове на јавном позиву, који се објављује једном годишње, са Министарством индустрије, енергетике и рударства РС склапају уговоре о додјели средстава.

- Обавеза предузећа је да намјенски утроше додијељена средства, да то докажу достављањем документације о уплатама на рачуне консултантске куће, те да у року од године од дана потписивања уговора успоставе систем квалитета у свом предузећу - појаснили су у Министарству.

Радници "Завода дистрофичара РС"

Надају се задржавању радних мјеста

БАЊА ЛУКА - Радници "Завода дистрофичара РС" уздају се у обећање Владе РС од прошле године да ће сви радници овог предузећа остати на својим радним мјестима.

Казао је то јуче "Гласу Српске" представник радника у "Заводу дистрофичара РС" Миодраг Добријевић.

Он се нада ће бити испоштован договор да "Завод дистрофичара РС" иде у стечај послије којег би се Влада РС појавила као купац и задржала све раднике на послу.

Стечајни управник "Завода дистрофичара РС" Радован Радуљ казао је у уторак послије испитног рочишта у бањолучком Основном суду да 35 радника остаје у радном односу у предузећу, док ће њих 37 добити отказ.

Радуљ је рекао да ће током идућих 15 дана бити познат план реорганизације овог предузећа.

В. К.

Добитник
ЗИФ Јахорина Коин а.д. Пале

Цијена (КМ)	Промјена
3,69	2,50%

Губитник
ЗИФ Zepter фонд а.д. Бања Лука

Цијена (КМ)	Промјена
4,62	-2,12%

Берза БЛ

СЛУЖБЕНО БЕРЗАНСКО ТРЖИШТЕ

Назив емитента	Просјечна цијена	Промјена	Промет
Телеком Српске а.д. Бања Лука	1,36	-0,73	121.613,20
Република Српска - измирење ратне штете 3	24,22	-2,09	10.029,61
ХЕ на Требишњици а.д. Требиње	0,34	-1,72	4.804,42
Аутопревоз а.д. Бања Лука	0,00	-10,00	2.837,16
Република Српска - стара девизна штедња 1	89,25	0,27	1.753,27

ФОНДОВИ

Назив емитента	Просјечна цијена	Промјена	Промет
ЗИФ Актива инвест фонд а.д. Бања Лука	3,20	0,00	0,00
ЗИФ Балкан инвестмент фонд а.д. Бања Лука	5,20	0,00	0,00
ЗИФ БЛБ - профит а.д. Бања Лука	3,95	0,00	0,00
ЗИФ Борс инвест фонд а.д. Бања Лука	3,87	0,00	0,00
ЗИФ Еуроинвестмент фонд а.д. Бања Лука	7,63	0,00	0,00
ЗИФ Инвест нова фонд а.д. Бијељина	0,05	0,00	0,00
ЗИФ Јахорина Коин а.д. Пале	3,69	2,50	3.981,60
ЗИФ Кристал инвест фонд а.д. Бања Лука	4,65	0,00	0,00
ЗИФ Полара инвест фонд а.д. Бања Лука	5,00	0,00	0,00
ЗИФ Привредник инвест а.д. Бања Лука	1,50	0,00	0,00
ЗИФ Униоинвест а.д. Бијељина	1,10	0,00	0,00
ЗИФ ВБ фонд а.д. Бања Лука	4,50	0,00	0,00
ЗИФ ВИБ фонд а.д. Бања Лука	2,50	0,00	0,00
ЗИФ Zepter фонд а.д. Бања Лука	4,62	-2,12	471,36

Додик - Олевић

Боље регулисати област осигурања

БАЊА ЛУКА - Влада РС у претходном периоду радила је на стварању законске регулативе која дефинише област осигурања у складу са европским стандардима, рекао је јуче предсједник Владе РС Милорад Додик на састанку са делегацијом "Уника осигурања" у Бањој Луци.

Генерални директор "Уника осигурања" Сарајево Сенада Олевић упознала је премијера са досадашњим активностима на унапређењу осигурања, као и плановима за ову годину, саопштено је из Бироа за односе с јавношћу Владе Републике Српске.

Д. К.

Младен Зиројевић

БиХ спремна за енергетске изазове

САРАЈЕВО - Босна и Херцеговина је спремна да одлучно одговори изазовима на плану обезбјеђивања сигурног снабдијевања енергијом у региону у њеним најзначајнијим секторима као што су електроенергија, гас и нафта, рекао је јуче министар спољне трговине и економских односа БиХ Младен Зиројевић обраћајући се учесницима енергетског безбједносног самита у Будимпешти.

Истакао је да БиХ интензивно ради на припреми и реализацији пројеката изградње нових производних објеката, с циљем бољег искоришћења домаћих хидроенергетских потенцијала, које тренутно износи свега 40 одсто, саопштено је из Министарства спољне трговине и економских односа БиХ.

KOMERCIJALNA BANKA AD BANJA LUKA

KURSNA LISTA

Kursevi iz ove liste primjenjuju se od 25. 2. 2010. godine.
Kursevi u konvertibilnim markama (BAM)

Zemlja	Oznaka za devize i efekt. valutu	Jedinica za devize	Kupovni za devize	Srednji za devize	Prodajni za devize
EMU	EUR	1	1.955830	1.955830	1.955830
Australija	AUD	1	1.284274	1.287493	1.290712
Kanada	CAD	1	1.363722	1.367140	1.370558
Hrvatska	HRK	100	26.835863	26.903121	26.970379
Češka R.	CZK	1	0.075384	0.075573	0.075762
Danska	DKK	1	0.262128	0.262785	0.263442
Mađarska	HUF	100	0.721235	0.723043	0.724851
Japan	JPY	100	1.597037	1.601040	1.605043
Litvanija	LTL	1	0.565032	0.566448	0.567864
Norveška	NOK	1	0.242987	0.243596	0.244205
Švedska	SEK	1	0.199380	0.199880	0.200380
Švajcarska	CHF	1	1.332518	1.335858	1.339198
Turska	TRY	1	0.930881	0.933214	0.935547
V. Britanija	GBP	1	2.223294	2.228866	2.234438
USA	USD	1	1.440128	1.443737	1.447346
Srbija	RSD	100	1.963696	1.968618	1.973540

Veselina Masleše 6, 78000 Banja Luka; Tel: 051/244-700 i 051/244-777. fax 051/244-710,
SWIFT: KOBBBA 22 E-mail: office@kombank-bl.com Web: www.kombank-bl.com

Хроника

Ученик истукао малољетницу у Тузли

ТУЗЛА - Малољетни Н. С. (17) из Тузле, ученик четвртог разреда Средње туристичко-угоститељске школе у том граду, у уторак је у просторијама школе физички напао ученицу Н. Б. (17) задавши јој више ударца шаком.

Малољетница је задобила повреде због којих је превезена у УКЦ Тузла, гдје се љекари још увијек нису изјаснили о њиховом степену озбиљности. Полицији је овај случај пријавио директор школе Дамијан Нишаић. Г. О.

Требиње

Пријатељу запалио кућу због "цинкања" полицији

ТРЕБИЊЕ - Спасоје Стевовић (21) из Требиња запалио је кућу Бранке Мркајић у требињском насељу Виногради и са једним малољетником претукао њеног сина Миодрага Мркајића (21), јер их је "цинкао" полицији.

И поред брзе интервенције ватрогасаца, у приземној кући изгорио је намјештај и причињена је велика штета.

- Полиција је због сумње да се ради о подметнутом пожару ухапсила С. С. који је признао да је подметнуо пожар - рекла је портпарол ЦЈБ Требиње Рајна Парежанин.

Бранка Мркајић рекла је "Гласу Српске" да су дошли у њену кућу и пријетили да ће јој убити сина, а и њу су малтретирали.

- Говорили су да их мој син пријављује полицији. Иако ме је била страх, отишла сам у полицију и пријавила случај. Кад сам се вратила видјела сам да кућа гори. Касније сам сазнала да су ми сина пронашли у граду и претукли - казала је Мркајићева. Р. Ми.

Гранична полиција БиХ

Заплијењено више од десет тона кафе у Билећи

ТРЕБИЊЕ - Службеници Јединице граничне полиције Требиње открили су на подручју општине Билећа два теретна возила у којима је пронађено више од десет тона сирове кафе без потребне документације, јавиле су јуче агенције.

У камиону "ивеко-магирус" Билећанина Д. Н. (47) пронађено је око 120 врећа сирове кафе тежине око 7,2 тоне. У истом насељу у којем се налазио "ивеко-магирус" пронађено је и напуштено теретно возило "ивеко-дукато", а у њему 60 врећа сирове кафе "минас" без декларације. Процјењује се да се у врећама налазило око 3,6 тона сирове кафе.

Одмах поред тих возила, у напуштеном товарном дијелу трећег камиона "там 150" и поред њега, полицијски службеници су пронашли остатке просуте сирове кафе.

За пронађену кафу постоје основи сумње да је кријумчарена из Црне Горе у БиХ.

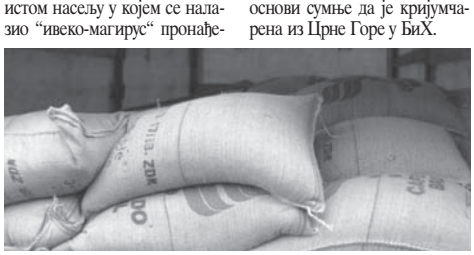

Заплијењена кафа ФОТО: АГЕНЦИЈЕ

Сарајево

Повријеђени у судару "аудија" и "мерцедеса"

САРАЈЕВО - Двоје лица лакше је повријеђено у судару који се догодио у уторак око 18.25 часова у Дринској улици, општина Ново Сарајево, у којем су учествовали "ауди" којим је управљао З. Е. из Сарајева и "мерцедес" којим је управљао његов суграђанин Ч. С., саопштено је јуче из МУП-а Кантона Сарајево.

У овој несрећи повријеђен је сувозач из аутомобила "мерцедес" Ч. Х., док је лакше тјелесне повреде задобио Ч. С. Повријеђеним је љекарска помоћ указана у КЦ Кошево.

Настрадала Драгана Гајић

Свијећа и цвијеће у школи у коју је ишла Драгана Гајић

ФОТО: ГЛАС СРПСКЕ

Послије експлозије бомбе у Приједору у којој су погинуле двије младе особе

Младић због раскида убио дјевојку и себе

Не вјерујем да је то била њена воља. Требало је да славимо њен 18. рођендан, рекла Драганина тетка Љиљана Лавринић. Драганина другарица каже да је она хтјела да раскине везу са Милетићем

ПИШЕ: ПЕРО ШПАДИЋ
krozrs@glassrpske.com

ПРИЈЕДОР - Полиција и вјештаци и даље утврђују шта се тачно догодило у уторак, непосредно прије експлозије бомбе на паркингу у приједорском насељу Урије у којој су погинули Стојан Милетић (29) из околине Кључа и Драгана Гајић (18) из Ситнице на Мањачи.

Према незваничним информацијама, највјероватније није ријеч о двоструком самоубиству, већ постоји могућност да се ради о убиству и самоубиству, односно претпоставља се да је бомбу активирао Милетић у намјери да убије Драгану и себе, а да дјевојка то није жељела.

Драгана Гајић је у Приједору боравила привремено, а живјела је код тетке Љиљане Лавринић која је са невјерицом примила вијест о трагедији.

- Не знам зашто се то морало десити мојој Драгани. Не вјерујем да је то била њена воља. У сриједу је требало да славимо њен 18. рођендан, чак сам јој и торту спремила. Ових дана тражили смо јој и матурску хаљину - нагласила је Лавринићева.

Јован Леканић, директор Угоститељско-економске школе у Приједору, коју је похађала Драгана Гајић, истакао је да сумња да је Драгана жељела сама себи да одузме живот.

- Ни другари из њеног разреда, ни наставници не вјерују у то да је самоубиство било њен избор. Претпостављамо да она уопште није знала шта ће се десити приликом сусрета са тим момком - казао је Леканић.

ПОЛИЦИЈА и даље ради на расвјетљавању овог случаја

У Центру јавне безбједности јуче су само потврдили да полиција и даље ради на расвјетљавању овог случаја и да се ова трагедија за сада не подводи ни под двоструко самоубиство, ни под убиство и самоубиство.

- Још увијек се утврђују бројне чињенице да бисмо расвјетлили овај случај. Чињеница је да је код Милетића, у задњем џепу његових панталона пронађена цедуља у којој пише да се он и Драгана на самоубиство одлучују због тога што је Драганин отац Милош бранио њихову везу - казала је портпарол ЦЈБ Бања Лука Госпа Арсеновић.

У разреду Драгане Гајић јуче је владала туга. Њени другари дошли су у школу, али наставе није било.

На клупи у којој је сједила Драгана, ученица трећег разреда, јуче је горјела свијећа, а поред ње је стављена Драганина слика.

- Драгана је била диван друг. Знали смо за њену везу. Ништа није крила од нас. Знали смо да ће се у уторак наћи са момком, јер је требало са њим коначно да раскине везу. Требало је да му врати неке ствари које јој је он поклонио. Мислим да је у питању био некакав златни накит и мобилни телефон. Очекивала је да ће управо тада завршити са том везом која је трајала три године - испричала је Драганина најбоља пријатељица Сиба Ћустић.

ДОБАР ЂАК

У Драганином разреду кажу да је она била веома примјеран и добар ђак. У дневнику је имала углавном четворке и петице. И на дан трагедије добила је двије петице. Са часова није бјежала, па је тако током ове школске године имала свега шест часова оправданог изостанка.

ИЗ СУДНИЦЕ

Оптужени пристали на седам година затвора

ПИШЕ: НЕБОЈША ТОМАШЕВИЋ
ntomasevic@glassrpske.com

БАЊА ЛУКА - Милош Јајић (19) и Недељко Митрић (26) из Бање Луке, оптужени за више разбојништава и крађу, признали су кривицу и склопили споразуме са Окружним тужилаштвом Бања Лука према којима би требало да буду осуђени на укупно седам година затвора.

Вијеће бањолучког Окружног суда прихватило је споразуме и изрицање пресуде заказали за данас. Митрић би требало да буде осуђен на три, а Јајић на четири године робије.

ДАНАС пресуда Јајићу и Митрићу за више разбојништава

Образлажући споразуме тужилац Миодраг Букарица рекао је да је ријеч о млађим неосуђиваним лицима, па сматра да ће се предвиђеним казнама постићи сврха кажњавања и превенције.

Он је затражио продужење притвора Јајићу, а вијеће ће одлуку о томе донијети уз пресуду.

Браниоци оптужених Митрића и Јајића, адвокати Јасминка Јовишевић и Владимир Раосављевић задовољни су споразумом и сматрају да су казне праведно утврђене.

Према оптужници, Јајић и Митрић заједно су починили разбојништва у бањолучким продавницама "Грација" и "Маја" током новембра прошле године. Од радница су отели 524 марке и украли возило "ауди Б4" којим су слетјели с пута у бањолучкој улици Пут српских бранилаца бјежећи од полиције.

Митрић се терети и да је са Свјетланом Ивић, против које је поступак одвојен, починио разбојништво у продавници "Наташа" у Бањој Луци.

Јајић је оптужен да је наоружан ножем маскиран покушао да опљачка продавницу "Маша", али га је радница спријечила.

Разматрање споразума јуче је на суду било одгађано због тога што тужилаштво није било ставило печат на њих, а судско вијеће није било задовољно првобитно предвиђеним казнама. Послије исправки казни и ударања печата на документа, споразуми су прихваћени.

Пронађена граната на Новом гробљу у Теслићу

ТЕСЛИЋ - На Новом градском гробљу у Теслићу радници "Комуналца" пронашли су гранату ископавајући гробницу за сахрану, потврдио је јуче Срни шеф теслићке службе Цивилне заштите Владимир Јанковић.

- Срећа да нико није страдао, јер је ову опасну направу један од радника окрзнуо крампом, али на срећу ударац је био благ па није активирана - рекао је Јанковић и додао да је граната калибра 82 милиметра.

Полиција 122

Полиција трага за убицама Рушка Пајића, хапшеног у Србији због дроге

Пајића убио један од 12 испаљених хитаца

У вези са Пајићевим убиством у насељу Чокорска поља у Бањој Луци обављен разговор са неколико особа, али за сада нико није осумњичен

Мјесто убиства Рушка Пајића ФОТО: ГЛАС СРПСКЕ

ПИШЕ: НЕБОЈША ТОМАШЕВИЋ
ntomasevic@glasrpske.com

БАЊА ЛУКА - Бањолучанина Рушка Пајића (45), званог Чупо, убио је један од 12 метака који су рафално испаљени на његов аутомобил, показала је обдукција његовог тијела.

У бањолучкој полицији јуче су рекли да је у вези са Пајићевим убиством у насељу Чокорска поља у Бањој Луци обављен разговор са неколико особа, али да за сада нико није осумњичен за то дјело.

Полиција је привела неколико лица с циљем прикупљања података о могућим починиоцима.

Пајић је убијен у "сачекуши" док је сједио у возилу "пежо 407" у ноћи између 21. и 22. фебруара испред викендице свог кума Миленка Мацановића.

Убица је на његово возило пуцао са оближњег брда изнад викендице гдје га је чекао. Изрешетана је десна страна возила, на којој се налази и управљач, а на аутомобилу је избројано 12 рупа од испаљених хитаца.

Убица је пуцао из хеклера са пригушивачем, послије чега је отрчао до возила "ауди 80" у којем су га на путу испод викендице највјероватније чекали помагачи.

Тај аутомобил пронађен је касније запаљен недалеко од мјеста злочина у близини цркве у насељу Бранковац. Возило је украдено у Бањој Луци између 16. и 17. фебруара.

Мјештани овог насеља непосредно послије догађаја причали су да ништа необично нису чули.

Чобани који су били у непосредној близини викендице испред које је убијен Пајић испричали су да су га виђали како са друштвом долази у јутарњим часовима, а у ово насеље стигао је љетос.

УБИЦА пуцао из хеклера са пригушивачем

Један од мјештана Чокорских поља, не желећи да се представи, испричао је да је посљедњи пут Пајића видио у недјељу ујутро у друштву три дјевојке које је довео у викендицу. Додао је да зна да је Пајић раније хапшен у Србији и да сматра да су га убили професионалци.

Пајић је познат полицији по трговини дрогама. Дуго година живио је у Србији и иностранству, па се сумња да су га убили "бивши партнери", припадници мафије. Највјероватније је убијен по налогу из Србије.

Био је члан организоване групе нарко-дилера Огњена Шекуларца. Хапшен је крајем децембра 2008. године у Србији након што су у Новом Београду ухапшени Шекуларац (29), Матија Шпорчија (30), Филип Петричевић (28) и Дејан Павловић (24), сви из Београда. Код њих је тада пронађено четири килограма хероина.

Код Пајића је тада пронађено више од пола килограма хероина и 150 грама кокаина. Ухапшени нарко-дилери били су дио организоване криминалне групе која се сумњичи да је за седам мјесеци по Београду растурила више од 300 килограма дроге.

Обдукција

У бањолучком Окружном тужилаштву су рекли да је обдукција тијела Рушка Пајића показала да је метак који га је погодио у груди прекинуо аорту и пробушио оба плућна крила, па је дошло до унутрашњег крварења, што је узрок смрти Пајића.

Вијести

Бања Лука

Украдена моторна пила

БАЊА ЛУКА - Полицији у Бањој Луци у уторак је пријављено да је из откључане гараже у улици Косте Јарића у Бањој Луци непознато лице украло моторну пилу "стил" и маказе за жељезо укупне вриједности 420 марака, саопштено је јуче из ЦЈБ Бања Лука. Г. О.

Фоча

Лопов однио штампач

ФОЧА - Полицијској станици Фоча у уторак је пријављено да је непознато лице из пословног простора власништво Б. М. украло штампач и батерије за рачунар вриједне око 350 марака, потврђено је јуче у ЦЈБ Источно Сарајево. Увиђајем је утврђено да на улазним вратима нема трагова насилног уласка. Г. О.

Горњи Вакуф

Камион ударио дијете

ГОРЊИ ВАКУФ - Трогодишњи дјечак А. Р. из Горњег Вакуфа задобио је теже повреде када га је прекјуче ударио камион "Там" за чијим је управљачем био Ахмет Чехаја (51) из мјеста Кула код Бугојна, јавиле су агенције.

Зеница

Зеничани ухапшени због крађе

ЗЕНИЦА - Службеници зеничке полиције у уторак увече су ухапсили суграђане У. Н. и М. Н. који су осумњичени да су у улици Лисачка из куће власништво Р. Б. украли рачунар, саопштено је јуче из полиције. Г. О.

У ДВИЈЕ РИЈЕЧИ

За убиство полицајца десет година затвора

ЗЕНИЦА - Судско вијеће Кантоналног суда у Зеници осудило је у уторак Семира Дувњака (19) из Зенице на јединствену казну затвора од десет година.

Дувњак је 26. децембра 2009. проузроковао саобраћајну несрећу у којој је настрадао полицајац Амир Авдић (35).

Авдић је покушао да заустави возило "југо" којим је управљао Дувњак након што је на раскрсници улица Црквице и Бистуа Нуова у Зеници прошло кроз црвено свјетло на семафору. Возило је ударило полицајца који је од задобијених повреда подлегао у болници. У возилу којим је, у пијаном стању, управљао оптужени Дувњак, било је пет особа. Г. О.

Код Горажда нађено тијело несталог мушкарца

ГОРАЖДЕ - Мјештани насеља Иловача код Горажда у уторак су у касним послијеподневним часовима у набујалој ријеци Осаници пронашли беживотно тијело Велије Шиндре (54), преносе агенције.

Тијело су у присуству полиције и кантоналног тужиоца извукли чланови Горске службе спасавања.

Шиндра је нестао у суботу увече, након што је био у посјети родбини. Од тренутка његовог нестанка трајала је интензивна потрага, а у уторак његово беживотно тијело пронађено је у мјесту Батал. Нема индиција да се ради о убиству, а сви докази указују да се ради о утапању.

Опљачкане кладионице у Бањој Луци и Приједору

БАЊА ЛУКА, ПРИЈЕДОР - Непознати маскирани разбојник у уторак је око 20 часова опљачкао спортску кладионицу "Астра" у Карађорђевој улици у Бањој Луци и том приликом од раднице отео око 1.500 марака, саопштено је из ЦЈБ Бања Лука.

Полиција је одмах изашла на лице мјеста гдје је утврђено да је разбојник уз пријетњу пиштољем од раднице отео паре и побјегао у непознатом правцу.

Истог дана је полицији у Приједору пријављено да је опљачкана кладионица "Вилијамс" у Козарској улици. Маскирани разбојник је уз пријетњу оружјем натјерао радницу да му преда пазар, што је она и учинила и дала му 830 КМ. Г. О.

Србија

Од Скупштине ће направити акционарско друштво са 250 посланика, па ће сваки тајкун моћи да купи већински пакет од 126.

Зоран Красић, функционер Српске радикалне стране

Босиљка Ђукић

Докић тражи условно отпуштање из затвора

БЕОГРАД - Адвокат Дамира Ђокића, Босиљка Ђукић, најавила је јуче да ће поднијети захтјев за пуштање њеног брањеника на условну слободу, јер је у притвору издржао више од двије трећине казне од једне године затвора, на коју је осуђен, јавио је Танјуг.

Она је казала да је отац познате тенисерке Јелене Докић у притвору готово десет мјесеци, као и да испуњава друге прописане услове за условно отпуштање са издржавања казне, као што је примјерно владање, напомињући да је му је здравствено стање нарушено.

- Чим буде упућен на издржавање казне из притвора у Сремској Митровици, највјероватније у затвор у Шапцу, поднећу захтев за његово пуштање на слободу - казала је Ђукићева.

Ниш

Затворска богомоља за муслиманске вјернике

НИШ - Вјерници муслиманске вјероисповијести који служе казну у затвору у Нишу добиће посебно опремљену просторију која ће служити као богомоља у оквиру затвора, јавио је РТС.

Управник Казнено-поправног завода у Нишу Живорад Бранковић изјавио је да је, у сусрету са представницима Исламске заједнице, постигнут договор о опремању посебне просторије за клањање припадника муслиманске вјероисповијести који у том затвору издржавају казну.

Представници Исламске заједнице донијели су затвореницима муслиманске вјероисповијести око 200 књига вјерске литературе, међу којима и десетак примјерака Курана.

Предсједник Србије

Косово само под називом UNMIK

Борис Тадић

БЕОГРАД - Србија нема ништа против учешћа Косова на скуповима ако је Косово представљено као UNMIK-Косово, рекао је предсједник Србије Борис Тадић, поводом изјаве шефа словеначке дипломатије о могућем сусрету Тадића са косовским предсједником Фатмиром Сејдиуом на самиту лидера западног Балкана у марту.

Шеф словеначке дипломатије Самуел Жбогар најавио је могућност сусрета предсједника Србије и Фатмира Сејдиуа на састанку представника ЕУ и лидера западног Балкана, у марту, пренио је приштински "Експрес".

ДОБРА ВИЈЕСТ

БЕОГРАД

У Софији је јуче одржан састанак Срба у Бугарској на коме је формиран Организациони одбор за оснивање првог удружења српске заједнице у овој држави, саопштено је из Министарства за дијаспору Србије, које је иницирало састанак. Очекује се да ће удружење Срба у Бугарској бити званично основано и регистровано до краја фебруара.

НИШ

Влада П. (27) и Јулија С. (26), обоје из Сврљига, задобили су теже повреде у саобраћајној несрећи која се догодила на путу Ниш - Сврљиг код Ореовца. До несреће је дошло у уторак увече када су се сударили камион "мерцедес", врањанске регистрације, којим је управљао Звонимир Т. (50) из села Златокоп и аутомобил "мицубиши" нишке регистрације.

ЛОША ВИЈЕСТ

Крагујевчани ухапшени због нелегалног организовања игара на срећу

Преварама стекли пола милиона евра

Први пут у Србији откривен нов начин неовлашћеног организовања игара на срећу путем интернета, саопштио МУП

БЕОГРАД - Полиција је ухапсила двојицу осумњичених из Крагујевца који су стекли више од пола милиона евра неовлашћеним организовањем игара на срећу на интернету.

Осумњичени Ђорђе Ђокић (35) и Душан Јагличић (35) од 1. марта 2005. године регистровали су интернет домене www.kladionicar.com и www.freebetting.net, на чијим страницама су омогућили он-лајн клађење на фудбалским, кошаркашким, тениским и NFL мечевима, иако нису посједовали одобрење за организовање игара на срећу.

ОСУМЊИЧЕНИ орочили новац у више банака

Полиција наводи да је то први пут да је у Србији откривен нов начин неовлашћеног организовања игара на срећу путем интернета.

ФОТО: ТАНЈУГ

Душан Јагличић

Ђорђе Ђокић

Кладиничари су, преко линкова на тим сајтовима, отварали налоге на разним интернет кладионицама, а послије тога платним картицама уплаћивали депозит за клађење.

Осумњичени су тако прибавили противправну имовинску корист у износу више од 55 милиона динара, односно 550.000 евра, а тај новац примили су на своје личне рачуне отворене код више банака у Србији, а са рачуна неколико "оф-шор" компанија и неких од најпознатијих свјетских кладионица. Новац су орочили у више банака.

У акцији је, како наводи полиција, откривено, а потом и блокирано око 60.000 евра на банкарским рачунима, заплијењено 11 рачунара, два путничка аутомобила, као и документација која се односи на уплате девизног новца из иностранства.

Осумњичени су, како се наводи, ухапшени у координисаној акцији Службе за борбу против организованог криминала и Одјељења за борбу против високотехнолошког криминала.

ИСТРАГА

МУП је саопштио да ће наставити истрагу ради утврђивања свих финансијских токова нелегално стеченог новца и начина на који је новац улаган у легалне финансијске токове у Србији, као и акцију откривања интернет сајтова преко којих се обавља таква нелегална активност.

Трећи пут у десет дана напад на српску породицу

Каменована српска кућа у Клини

БЕОГРАД - Непознати починиоци, већ трећи пут у посљедњих десет дана, каменовали су породичну кућу Владимира Радосављевића (72) у Клини, изјавио је јуче Радосављевић, преносе агенције.

- У уторак увече у 19.20 часова каменице су почеле да ударају у нашу кућу. Два камена су од силине ударца разбила прозор и ролетну и улетела у собу. Касније смо видели да је више каменица завршило на тераси на спрату куће испод разбијеног прозора - казао је Радосављевић.

КАМЕЊЕ разбило прозор и ролетну

У кући живе он и његова болесна супруга Босиљка (74), а у нападу нико није повријеђен. Послије напада Радосављевићи су позвали полицију, која је обавила увиђај. Припадници Косовске полиције били су и јуче на лицу мјеста. Портпарол Косовске полиције за пећки регион Зећир Кељменди потврдио је да је у Клини каменована кућа Владимира Радосављевића.

- Приликом увиђаја припадници наше истражне екипе пронашли су камен којим је разбијен прозор на кући Радосављевића. Истрага је у току - казао је Кељменди.

Ово је трећи пут за посљедњих десет дана да је каменована породична кућа Радосављевића, смјештена у строгом центру Клине.

У касним поподневним часовима 14. фебруара ове године, кућа је два пута каменована у размаку од сат времена. Полиција је и тада обавила увиђај и отворила истрагу која још траје.

Холандија позитивно о придруживању Србије ЕУ

НОВИ САД - Шеф Спољнополитичког одбора холандског парламента Хенк Јан Ормел каже да би Холандија већ у јуну могла да се позитивно изјасни о ратификацији Споразума о стабилизацији и придруживању Србије са ЕУ, преноси Срна. - Ако главни тужилац Хашког трибунала Серж Брамерц сљедећим извјештајем Савјету безбједности пошаље Холандији јасан сигнал да би одлука о ратификацији Споразума помогла остварењу коначног циља, хапшењу Ратка Младића и Горана Хаџића, онда ће то бити непротиврјечно питање за парламент и владу - објаснио је Јан Ормел.

Запечаћена још два стана у власништву браће Шарић у Београду

Шарићи се спремају да узврате ударац

Криминална група Дарка Шарића као главне кривце за свој суноврат означила високе службенике МУП-а Србије и Безбједносно -информативне агенције

Зграда у Београду у којој су запечаћени станови Шарића ФОТО: АРХИВА

Дарко Шарић

БЕОГРАД - Полиција је јуче у Булевару Арсенија Чарнојевића 78 запечатила још два стана браће Шарић, који се воде на сестру пљеваљског бизнисмена Данијелу Шарић. Истовремено, из МУП-а је потврђено да се Шарићева група спрема да узврати ударац полицији.

Печаћење станова од 180 квадрата и попис имовине у њима почели су јуче ујутро, а завршени нешто прије 13 часова. Полиција је контролисала прилазе блоку зграда гдје се налазе станови, јавиле су агенције.

Специјални суд је 17. фебруара прихватио захтјев тужиоца за организовани криминал Миљка Радисављевића за привремено одузимање имовине Дарка Шарића.

Шарићу и његовој породици у Београду и Војводини одузето је више станова, кућа и 15 катастарских парцела, као и банковни рачуни са неколико милиона динара.

У МУП-у је потврђено да се криминална група Дарка Шарића спрема да узврати ударац српској полицији и Безбједносно-информативној агенцији.

Постоје оперативни подаци да је криминална група Дарка Шарића као главне кривце за свој суноврат означила високе службенике МУП-а Србије и Безбједносно-информативне агенције.

О високим службеницима МУП-а и БИА Родољубу Миловићу, Ивици Петровићу и Богдану Пушићу као о уцијењеним главама увелико се прича у српском подземљу. Руководство полиције је одмах реаговало и додатно појачало мјере безбједности за тројицу угрожених оперативаца.

ПОЛИЦИЈА контролисала прилазе блоку зграда

Црногорска полиција претпоставља да је Дарко Шарић илегално прешао црногорску границу и побјегао из Црне Горе. То је члановима Националне комисије за сузбијање корупције и организованог криминала предочио директор Управе полиције Црне Горе Веселин Вељовић у свом извјештају.

Подгорички медији пишу да је Вељовић чланове тог тијела информисао да полиција нема евиденцију свих излазака из Црне Горе.

- Потпуну евиденцију прелазака границе је веома тешко постићи, нарочито када је ријеч о жељезничком и аутобуском саобраћају - рекао је Вељовић.

Он је објаснио да је управо због тога црногорској полицији неизводљиво да прецизно идентификује када је Шарић, за којим је расписана међународна потјерница због сумње да је организатор шверца кокаина из Латинске Америке, заиста напустио црногорску територију.

Полиција вјерује да Шарић приликом преласка границе није користио легалне граничне прелазе нити свој српски или словачки пасош, јер би то несумњиво било забиљежено у документима граничних полиција.

Митровић

Црногорска Управа за спречавање прања новца вјерује да нарко-клан "Америка" Дарка Шарића није користио Црну Гору као примарну дестинацију за легализацију новца стеченог продајом дроге, изјавио је директор те институције Предраг Митровић.

- Управа очекује да ће у сљедећа два мјесеца бити окончане истраге које треба да покажу да ли је нарко-клан "Америка" Дарка Шарића легализовао милионске износе преко неколико црногорских предузећа - рекао је Митровић пред скупштинским Одбором за безбједност и одбрану, који је у уторак девет часова иза затворених врата саслушавао њега и директора Агенције за националну безбједност Душка Марковића.

Реакције

Монах Антоније

Артемије у кућном притвору

БЕОГРАД - Монах Антоније из манастира Црна Река изјавио је јуче да се владика рашко-призренски Артемије налази "у некој врсти кућног притвора" и да му је ускраћено право на кретање по епархији и територији државе Србије, као и доступност информацијама, јављају агенције. Истакавши да говори "у име истине и по својој личној одговорности", он је понашање администратора у Епархији рашко-призренској назвао безакоњем "синодалног егзекутора" и тешком повредом државног и црквеног устава.

Београд

Оставка гл. уредника НИН-а

БЕОГРАД - Срђан Радуловић поднио је оставку на мјесто главног уредника НИН-а, а вршилац дужности биће Веселин Симоновић, наводи компанија "Рингијер", власник недјељника, јавио је Б92. Радуловић је оставку поднио из личних разлога и остаће у НИН-у. "Функцију вршиоца дужности главног и одговорног уредника НИН-а од 1.3. ће обављати Веселин Симоновић, главни и одговорни уредник дневних новина "Блиц" и бивши уредник у дневном листу "Борба" и недјељнику Време", саопштио је "Рингијер".

Ивица Дачић

Забранити партију

НОВИ САД - Министар унутрашњих послова Србије Ивица Дачић изјавио је да би недавно формирану политичку партију мађарске националне мањине у Србији "Покрет мађарске наде" требало забранити ако иза ње стоји мађарски ултрадесничарски Омладински покрет "64 жупаније".

Лесковац

Ухапшен бивши директор

ЛЕСКОВАЦ - Лесковачка полиција ухапсила је бившег директора предузећа "Поречје" Вучје Светомира М., незванично сазнаје Б92. Светомир М. ухапшен је због сумње да је противправно прибавио имовинску корист од 100.000 евра док је био директор овог комбината.

СРБИЈА УКРАТКО

Опада водостај ријека у Србији

БЕОГРАД - Ниво воде Тимока, Пека, Млаве, Дрине и Јадра опада. Ипак, због падавина које се прогнозирају за сљедеће дане, ниво тих ријека ће поново од четвртка благо расти, преносе агенције.

У општини Зајечар у току је акција дренаже терена и оспособљавања инфраструктуре и електромреже. Припадници Министарства унутрашњих послова од уторка увече су интервенисали на четири локације и евакуисали још девет особа.

Водостај на Сави у посљедњих пет дана порастао је три метра, а и сљедећих дана биће у порасту.

- Тренутна ситуација на терену не указује на опасност - наводи се у саопштењу.

Пронађено осам килограма хероина

БЕОГРАД - У току претреса куће Чедомира Јовановића (54) у Црној Бари код Шапца полиција је јуче пронашла осам килограма хероина и 400 грама марихуане, јавио је Танјуг.

Полицајци су пронашли 12 пакета са хероином, пакет марихуане и вагу за прецизно мјерење. Против Јовановића су, како је наведено, раније поднесене четири кривичне пријаве у вези са продајом дроге, а посљедња је поднесена крајем 2008. године, јер је у стану у којем је боравио пронађено више од 200 грама хероина.

Како Јовановић тада није био у стану, Полицијска управа Београда за њим је расписала потрагу, а касније је то учинио и Виши суд у Београду. Претрес је наставак акције започете 2008. године, а вриједност заплијењене дроге је око 160.000 евра.

Наћи рјешење за "хладан сукоб"

ПРИШТИНА - Међународна цивилна канцеларија не жели оружани сукоб на сјеверу Косова, али ни наставак "хладног сукоба" који траје годинама, изјавио је међународни цивилни представник Питер Фејт.

- Не можемо магичним штапом да променимо оно што се годинама дешава на сјеверу Косова. Јасно је да не желимо оружани сукоб, али ни наставак хладног конфликта који већ годинама траје - рекао је Фејт. Он је рекао да ће се међународна заједница консултовати, ако треба, и са Београдом, али не о свим аспектима плана, преносе агенције.

- Територијални интегритет је главни принцип који треба заштитити и Међународна цивилна канцеларија помаже влади Косова у томе - рекао је Фејт.

Регион

Бандић ме жели макнути јер му мој отац није пружио подршку у предсједничкој кампањи и јер је остао без свог човјека у пројекту.

Саша Месић, кћи бившег предсједника Хрватске Стјепана Месића

Саобраћајна несрећа у Ријеци

Погинула дјевојка

РИЈЕКА - У тешкој саобраћајној несрећи која се догодила јуче у ријечком насељу Пећине погинула је 23-годишња дјевојка, а повријеђен возач "опел корсе", јавиле су агенције.

Несрећа у улици Јанка Полића Камова догодила када је 22-годишњи возач "опел корсе" послије изласка из оштре кривине ударио прво у ивичњак те се попео на тротоар, па се десном страном аутомобила забио у гвоздену ограду и стабло. Узрок несреће је, највјероватније, превелика брзина због које 22-годишњак није успио да контролише аутомобил.

Полиција је утврдила да је 22-годишњак возио са 1,19 промила алкохола у крви. Лакше повријеђени возач превезен је у ријечку болницу гдје је задржан.

Никола Груевски, премијер Македоније

Нема ванредних парламентарних избора

СКОПЉЕ - Македонски премијер Никола Груевски изјавио је да неће бити ванредних парламентарних избора, јавиле су агенције.

Он је нагласио да је до сада у више наврата поновио да се не планирају ванредни парламентарни избори, како су пренијели скопски медији.

Према његовим ријечима, не планира се ни реконструкција владе током сљедећег мјесеца, како се већ дуже вријеме спекулише у јавности. У посљедње вријеме опозиција најављује одржавање ванредних парламентарних избора, а формиран је и опозициони блок чији је задатак да натјера власти да распишу ванредне парламентарне изборе.

Амбасада Србије у Подгорици

Лутовац поново у Црној Гори

Зоран Лутовац

ПОДГОРИЦА - Амбасадор Србије Зоран Лутовац вратио се на дужност у Подгорицу, одакле је повучен средином јануара, послије одлуке Владе Црне Горе да успостави дипломатске односе с Косовом, речено је у Амбасади Србије у Подгорици, јавио је РТС.

Због одлуке црногорских власти да успоставе дипломатске односе с Косовом, министар спољних послова Србије Вук Јеремић наложио је хитно повлачење амбасадора Србије у Подгорици Лутовца на консултације у Београд.

Министарство спољних послова је тада упутило оштар демарш амбасадору Црне Горе у Београду Игору Јововићу, али му није ускраћено гостопримство.

ДОБРА ВИЈЕСТ

КВАРНЕР

Хрватска ће представити своју туристичку понуду на Сајму туризма у Београду, а посебна пажња биће посвећена Кварнерском региону. Са 160 година дугом традицијом, то је и најстарија туристичка област на хрватском Јадрану. У приходу од туризма, који је прошле године износио око седам милијарди евра, петина је остварена у Кварнеру.

ЗАГРЕБ

Сутра 160 стјуардеса и стјуарда "Croatia Airlinesa" креће у штрајк који ће трајати све до потписивања за њих повољнијег колективног уговора. Одлучили су се на штрајк јер је доношењем новог правилника о раду предвиђено смањење основне плате за десет, дневница за 30 одсто, укидање накнада за оброке и смањење броја дана годишњег одмора.

ЛОША ВИЈЕСТ

ФОТО: ТАНЈУГ

Слободан Ђуровић

У наставку суђења за убиство Пуканића исказ дао свједок из Србије

Ђуровић никад није спомињао кума

За кумство између Јоцића и Ђуровића чуо од других људи, а иако је с Ђуровићем, као најближи сарадник, био готово сваког радног дана, Јоцића су заједно сусрели тек два пута, рекао Симовић

ЗАГРЕБ - Пословни партнер оптуженог Слободана Ђуровића, Горан Симовић казао је у наставку суђења за убиство Иве Пуканића да Ђуровић никада није спомињао свог кума Сретена Јоцића званог Јоца Амстердам који је, према УСКОК-овој оптужници, за Пуканићево убиство платио 1,5 милиона евра.

Иако га оптужница терети да је био веза непосредних извршилаца атентата с наручиоцем Јоцићем, Ђуровић никада није споменуо имена ниједног од оптужених за Пуканићево убиство, као ни свједоке Томислава Марјановића и Ратка Кнежевића, јављају хрватски медији.

- Такође, није спомињао недјељник "Национал", његовог сувласника Пуканића или такозвану дуванску мафију - казао је Симовић свједочећи пред судским вијећем загребачког Жупанијског суда.

Свједок је рекао да је за кумство између Јоцића и Ђуровића чуо од других људи, а иако је с Ђуровићем, као најближи сарадник, био готово сваког радног дана, Јоцића су заједно сусрели тек два пута.

- Први је био случајан сусрет у локалу на стадиону фудбалског клуба Партизан, а други у хотелу "Москва". Јоцић је тек кратко свратио и поздравио, а потом кренуо за својим послом - присјетио се Симовић.

ЂУРОВИЋ одлазио до границе, али није путовао у Загреб

На дан Ђуровићевог хапшења Симовић га је срео на "касном доручку" око 13,30 часова када му је рекао да накратко мора отићи до Хрватске границе те да ће се вратити послије подне.

Одговарајући на питања о Ђуровићевим одласцима у Хрватску Симовић је, супротно од ранијег исказа у истрази, рекао да је његов пословни партнер одлазио до хрватске границе, али да никада није путовао у Загреб.

Симовић је рекао да је пословну сарадњу с Ђуровићем, који је био на гласу као имућан предузетник, почео 2007. јер је чуо да је у једну српску банку положио средства из Француске те да има такозваног "траг новца", односно да је све стекао на легалан начин. У неколико наврата инвестирали су десетине милиона евра у грађевинске пројекте у Србији и Црној Гори, гдје је Ђуровић, како је казао, често путовао и знао бити по седмицу дана.

Суђење се наставља данас када би требало да свједочи предузетник Ратко Кнежевић из Црне Горе који је за Пуканићеву смрт у више наврата оптужио дуванску мафију и свог кума, црногорског премијера Милу Ђукановића.

Горан Симовић

ПИТАЊА

Уз бројна питања која су му поставили обрана и тужилаштво, Горану Симовићу се на разговијетном српском обратио и првооптужени Роберт Матанић, упитавши га сјећа ли се је ли му Ђуровић на дан хапшења јавио да се, ипак, неће састати послије подне. На оптуженичкој клупи јуче се није појавио београдски адвокат Слободан Ружић који је пред српским судом заступао првооптуженог Роберта Матанића када је био осуђен због кријумчарења оружја.

Бранимир Гвозденовић, црногорски министар заштите животне средине

Уклања се црква са Румије

ПОДГОРИЦА - Метална црква на планини Румији код Бара биће уклоњена "на законом примјерен начин", изјавио је црногорски министар заштите животне средине Бранимир Гвозденовић, јавио је РТС.

Гвозденовић је, међутим, оцијенио да то не треба чинити "исхитрено", што је, према његовим ријечима, затражио предсједник Скупштине Црне Горе Ранко Кривокапић.

Кривокапић је рекао да Гвозденовић треба да поднесе оставку ако није у стању да уклони металну цркву са Румије. Тај објекат је, прије референдума о независности Црне Горе, на врх планине поставила Српска православна црква, уз помоћ тадашње Војске Србије и Црне Горе.

Гвозденовић је, поводом Кривокапићевих оцјена, у саопштењу навео да у Црној Гори "има више десетина хиљада" бесправно подигнутих објеката, али да црква на Румији има и неке "проблемске специфичности".

ЦРКВА СЕ уклања "на законом примјерен начин"

Како је Гвозденовић објаснио, црква на Румији је постављена "спектакуларно" да би се на исти начин и рушила, са намјером да се и у вези са тим изазову подјеле "на нас и на њих".

- Озбиљне државе сензибилно третирају овакве провокације - поручио је Гвозденовић Кривокапићу.

Он је Кривокапића посавјетовао да се, као коалициони партнер у власти, "умјесто ужурбаности коју форсира" посвети "круцијалним питањима" или да самостално обезбиједи довољну подршку бирача и тако формира сопствену власт која би "мицала" министре.

Свијет

TOP STORIES CNN

Најмање 15 лица је погинуло, а 57 је затрпано послије прекјучерашњег обрушавања земље и муља на једно село на индонежанском острву Јава. "Полиција и војска рашчишћавају куће које су затрпане од клизишта", изјавио је портпарол агенције за природне катастрофе Пријади Кардоно.

Руски премијер на пуштању у рад бране Сајано-Шушенскаја

Путин пријети тајкунима

У случају да не испуне своје инвестиционе обавезе, преузете прије уласка у кризу када се држава сагласила да приватизује енергетски сектор, олигарсима неће само бити изречене казне већ ће им бити забрањено да продају струју по тржишним цијенама

МОСКВА - Руски премијер Владимир Путин запријетио је јуче да би веће казне могле да буду уведене појединим водећим тајкунима јер нису довољно инвестирали у енергетски сектор, док је похвалио западне инвеститоре, јавиле су агенције.

Путин је посебно незадовољство изразио четворицом олигарха Владимиром Потанином, Леонидом Лебедевом, Михаилом Прохоровим и Виктором Векселбергом.

У случају да не испуне своје инвестиционе обавезе, преузете прије уласка у кризу када се држава сагласила да приватизује енергетски сектор, неће им само бити изречене казне већ ће им бити забрањено да продају струју по тржишним цијенама.

- Надали смо се да ће власници заузети одговорнији став. Нажалост, они тај став нису заузели узимајући као изговор кризу и недостатак потражње. Током кризе учинили смо све да их подржимо. Криза се смањује и од њих тражим да испуне обавезе - рекао је Путин приликом поновног пуштања у рад бране Сајано-Шушенскаја.

Руски премијер на отварању бране ФОТО: АГЕНЦИЈЕ

Брана је поново стављена у погон након што је у августу прошле године прекинула са радом након несреће у којој је страдало 75 радника.

Владимир Путин се није бојао ни финансијски најмоћнијих људи Русије. Тако је не тако давно јавно понизио водећег олигарха Олега Дерипаску, оптужујући њега и остале власнике фабрика у једном кризом погођеном граду за похлепу и упоредивши их са "бубашвабама".

Осим тога Владимир Путин милијардеру Олегу Дерипаски, рекао за једну од његових компанија да је "сметлиште" и напао га због кашњења у исплати плата радницима.

Путин је тог дана дошао у ненајављену посјету фабрици "Базелцемент" коју је 2007. године Дерипаскин холдинг купио у Пикаљову, у околини Санкт Петербурга и у којој су протестовали радници већ неколико недјеља.

НЕ БОЈИ
се финансијских моћника

- Гдје је социјална одговорност предузећа? Све неисплаћене плате, укупно 41,24 милиона рубаља (готово милион евра) морају се исплатити. Рок је данас - рекао је тад Путин.

Путин се обрушио на Дерипаску и још двојицу бизнисмена, пријетећи да ће национализовати њихову имовину уколико брзо не ријеше ситуацију.

- Зашто су сви трчали около као бубашвабе прије мог доласка? Зашто нико није способан да донесе одлуке? Да ли је Олег Владимировић Дерипаска потписао? Долази овамо и потпиши - казао је Путин, бацајући оловку на сто, док је Дерипаска тупо зурио.

Погнуте главе, некада свемоћни олигарх пришао је премијеровом столу, прочитао документ који се односио на снабдијевање сировинама фабрике и потписао га.

Путинов портпарол Дмитриј Песков казао да је премијер био "прилично строг". Без обзира на општу рецесију у Русији протести радника су права ријеткост.

Олега Дерипаску који је 2008. године проглашен најбогатијим Русом, криза је тешко погодила. Он надзире и руску аутомобилску фабрику "ГАЗ" која се удружила са канадском "Магном" ради преузимања њемачког "Опела".

Путин својевремено укорио и Олега Дерипаску

Дерипаска

Путин, користећи љутњу радника који су протестовали у граду Пикаљово, натјерао је Олега Дерипаску да потпише уговор за снабдијевање како би помогао фабрикама да обнове операције.

Вијести

Бостон

Први скенери

ВАШИНГТОН - Први од 150 нових скенера за тијело који су планирани за америчке аеродроме, биће постављени у Бостону идуће недјеље, саопштиле су локалне власти. На бостонском међународном аеродрому Логан биће постављена три скенера, а у наредне двије недјеље биће постављен и скенер на међународном аеродрому у Чикагу, рекао је један функционер унутрашње безбједности који је желио да остане анониман, пренио је АП. Остали скенери биће постављени до јуна.

Москва

Рекордан снијег

МОСКВА - У руској пријестоници Москви, гдје данима пада снијег, јуче је забиљежен нови рекорд висине сњежног покривача од 67 центиметара. Претходни рекорд од 63 центиметра снијега, забиљежен прије два дана, оборио је рекорд из 1966. године када је сњежни покривач достигао 62 центиметра, пренијела је агенција Ројтерс.

Њемачка

Оставка жене бискупа

БЕРЛИН - Бискуп њемачке протестантске цркве Маргот Кесман објавила је јуче да подноси оставку након што ју је полиција привела, јер је возила аутомобил у пијаном стању. "Прошле суботе сам починила велику грешку. Срце ми јасно говори да не могу да останем. Зато подносим оставку на све своје дужности у цркви", рекла је Кесман на конференцији за новинаре. Кесман, која је прошле године именована за прву жену на челу њемачке протестантске заједнице од 25 милиона људи, прошла је у Хановеру кроз црвено свјетло на семафору док је возила под дејством алкохола.

СВИЈЕТ УКРАТКО

Тужба против Клинтонове

ДАЛАС - Породица полицајца из Даласа, погинулог у судару док је био у пратњи Клинтонове, тужила је државну секретарку Хилари Клинтон, град Далас и произвођача кациге коју је носио.

Удовица и дјеца погинулог полицајца Виктора Лозада-Тирада поднијели су тужбу обласном суду државе Колорадо, наводећи да град Далас није обезбиједио правилну обуку за праћење поворке аутомобила. Тужба је поднијета против Клинтонове и водећих људи у њеној предсједничкој кампањи, што га нису на вријеме обавијестили да ће бити у пратњи.

Тужба је поднијета и против произвођача, јер је носио неисправну кацигу.

Породица преминулог полицајца тражи од суда наплату одштете за губитак члана који је обезбјеђивао економске услове породици.

Нова хапшења због покушаја удара

АНКАРА - Турски суд је јуче званично подигао оптужницу и наредио хапшење седморице војних официра за наводно учешће у припреми пуча против актуелне владе, јавиле су агенције.

Власти су прислушкивањем и снимањем разговора прикупиле доказни материјал о плановима за државни удар из 2003. године на основу чега је прекјуче приведено чак 50 војних функционера.

Ово је до сада највећа акција против војске која је од 1960. године срушила четири владе. Акција је додатно заоштрила тензије између секуларно оријентисаног естаблишмента који ужива подршку војске и премијера Рецепа Тајипа Ердогана чија происламска влада има подршку ЕУ, навео је АП.

ДОБРА ВИЈЕСТ

МАЛИ

Безбједносне снаге Малија пребациле су француског хуманитарног радника Пјера Каматеа у пријестоницу Бамако након што су га прекјуче ослободили отмичари из "Ал-Каиде.

- Камате је у рукама власти Малија, а биће организована церемонија дочека - рекао је официр за везу у француској амбасади Бернар Хункелер.

ЛОША ВИЈЕСТ

ТУРСКА

Седамнаест рудара погинуло је у експлозији метана у руднику угља на сјеверозападу Турске. Петорица су подлегли повредама на путу до болнице. Неки међу њима задржани су у болници с тешким повредама. То је друга експлозија гаса у истом руднику у посљедње три године.

Експлозија ракете у Пешавару

Погинула четири дјечака

ПЕШАВАР - Од експлозије ракете коју су талибани испалили ка резиденцијалној зони у Пешавару погинула су четири дјечака, саопштила је полиција.

- Жртве су браћа која су имала од четири до 17 година - изјавио је за АФП шеф полиције у Пешавару Лијакат Али.

Он је додао да су талибани одговорни за ове невине жртве, јер су гађали насељену област, а ракета је пала на кућу и усмртила четири дјетета. Од експлозије је девет лица рањено.

Према изјавама очевидаца, двоспратна кућа је уништена.

Салман Рушди

Пише књигу о скривању од исламиста

АТЛАНТА - Британски писац Салман Рушди изјавио је да планира да напише књигу о својих десет година скривања од исламских екстремиста који су му пријетили смрћу, објавио је АП.

Рушди је о томе причао на Емори универзитету у Атланти, гдје ће у петак бити отворена изложба његових рукописа, писама и фотографија које је поклонио том универзитету гдје је почасни предавач.

Рушди (62) је у Британији био приморан да се скрива цијелу једну деценију откад је ирански ајатолах Хомеини 1989. издао вјерски декрет (фатву) којом је наредио вјерницима да убију писца због наводне увреде ислама у роману "Сатански стихови". Иранска влада је 1998. саопштила да не подржава фатву, али и да је не повлачи.

Ципи Ливни

Мртав терориста је "добра вијест"

ТЕЛ АИВ - Лидерка израелске опозиције, бивша министарка спољних послова, Ципи Ливни похвалила је убиство команданта Хамаса у Дубаију прошлог мјесеца, за које се сумњичи Мосад, пренијеле су агенције.

- Чињеница да је терориста убијен - није важно да ли је то било у Дубаију или Гази - је добра вијест за оне који се боре против тероризма - рекла је она прексиноћ.

Ливнијева је први тако високи званичник Израела који је то изјавио. Јуче је посланик из владајућег конзервативног Ликуда Кармел Шама рекао да је "убиство терористе попут Мабхуха Махмуда као нека врста мицве (доброг дјела)".

ОБЈЕКТИВ

Улични забављач у Исламабаду изводи тачку са змијом.

Сенатори знали за примјену симулације утапања

ФОТО: АРХИВА

Документи CIA бацају ново свјетло на третман ухапшених члановима "Ал-Каиде"

Сенатори знали за оштре методе испитивања

Централна обавјештајна агенција обавијестила најмање 68 америчких сенатора о примјени појачаних мјера испитивања као што је симулација утапања

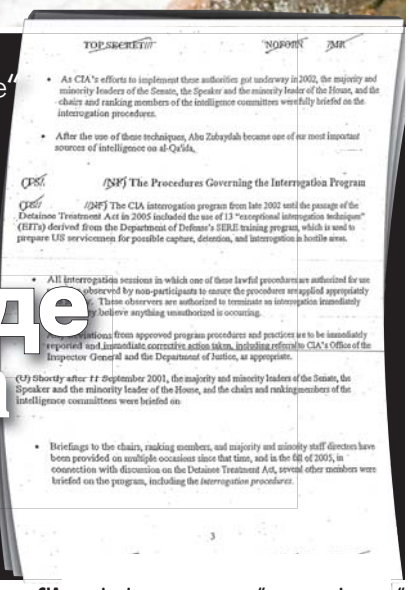

TOP SECRET/ NOFORN

- As CIA's efforts to implement these authorities got underway in 2002, the majority and minority leaders of the Senate, the Speaker and the minority leader of the House, and the chairs and ranking members of the intelligence committees were fully briefed on the interrogation procedures.
- After the use of these techniques, Abu Zubaydah became one of our most important sources of intelligence on al-Qa'ida.

(S/NF) The Procedures Governing the Interrogation Program

(S/NF) The CIA interrogation program from late 2002 until the passage of the Detainee Treatment Act in 2005 included the use of 13 "exceptional interrogation techniques" (EITs) derived from the Department of Defense's SERE training program, which is used to prepare US servicemen for possible capture, detention, and interrogation in hostile areas.

- All interrogation sessions in which one of these lawful procedures are authorized for use observed by non-participants to ensure the procedures are applied appropriately. These observers are authorized to terminate an interrogation immediately believe anything unauthorized is occurring.
- Deviations from approved program procedures and practices are to be immediately reported and immediate corrective action taken, including referral to CIA's Office of the Inspector General and the Department of Justice, as appropriate.

(U) Shortly after 11 September 2001, the majority and minority leaders of the Senate, the Speaker and the minority leader of the House, and the chairs and rankingmembers of the intelligence committees were briefed on

- Briefings to the chairs, ranking members, and majority and minority staff directors have been provided on multiple occasions since that time, and in the fall of 2005, in connection with discussion on the Detainee Treatment Act, several other members were briefed on the program, including the interrogation procedures.

Документи CIA са којих је скинута ознака "строго повјерљиво"

ВАШИНГТОН - Званичници Централне обавјештајне агенције (CIA) у периоду између 2001. и 2007. године обавијестили су најмање 68 америчких сенатора о појачаним методама испитивања, попут симулације утапања, а које су биле разматране или коришћене приликом испитивања ухапшених припадника "Ал-Каиде", наводи се у документима са којих је скинута ознака повјерљиво, преносе агенције.

Аналитичари наводе да некадашњи тајни документи CIA које је након тужбе добила правна фондација "Џудишал воч" бацају ново свјетло о томе да су поједини сенатори имали сазнања о програму испитивања и када.

Организације за заштиту људских права истичу да су оштре методе испитивања облик тортуре и да се крше обавезе САД преузете Женевском конвенцијом о третману ратних заробљеника.

КРШЕЊЕ
Женевске конвенције

Амерички предсједник Барак Обама забранио је ове технике испитивања непосредно након што је ступио на дужност у јануару 2009. године.

У документима се наводи да је програм испитивања уведен послије хапшења припадника "Ал-Каиде", Палестинца саудијског порријекла Абу Зубајде, у граду Фејсалабад у централном дијелу Пакистана у марту 2002. године.

У саопштењу, датом Комитету америчког Сената за обавјештајне послове, датираном 12. априла 2007. године, тадашњи директор CIA Мајкл Хејден наводи да је агенција донијела одлуку да су потребне "нове технике", јер Зубајда чува информацију која би могла помоћи у проналажењу лидера "Ал-Каиде" и спречавању напада.

CIA је сенаторе обавијестила и о томе када је почела да проширује овлашћења у програму испитивања. Садашњи предсједник Представничког дома Ненси Пелози присуствовала је давању извјештаја о испитивању Абу Зубајде 24. априла 2002. године уз још неколико чланова Комитета за обавјештајне послове.

CIA није почела са употребом техника испитивања све док није добила правне смјернице од Министарства правосуђа у августу 2002. године.

Ненси Пелози

Пелозијева, која је постала лидер демократа у Представничком дому крајем 2002. године, рекла је на конференцији за новинаре у априлу прошле године да јој никада није речено о симулацији утапања и другим оштријим техникама испитивања. Према њеним ријечима, само јој је речено да је CIA добила правна мишљења којима су одобрене методе оштријег испитивања.

Лидер "Ал-Каиде" у Јемену

Нове пријетње Америци

КАИРО - Високи оперативац мреже "Ал-Каиде" у Јемену, која је преузела одговорност за неуспјели покушај рушења америчког путничког авиона у Детроиту, на Божић прошле године, запријетио је новим ударима на САД, пренијеле су агенције.

САД веома брину екстремисти у Јемену откако су групе "Ал-Каиде" у тој земљи и Саудијској Арабији уједињавањем створиле "Ал-Каиду" Арабијског полуострва. Нова организација отворено напада америчке и западне циљеве не само у Јемену, него и у иностранству, чему је доказ и напад на авион, подсјећа Асошијетед прес.

ОСВЕТА
"Ал-Каиде"
због напада

Касим ал-Раими, врховни војни командант "Ал-Каиде" на Арабијском полуострву, упозорио је Американце, у тексту на једном милитаристичком веб сајту, да ће се група осветити за нападе којима је изложена.

- Напали сте нас усред наше куће, због тога можете да очекујете напад у својој кући - навео је он.

Американци сматрају да снага "Ал-Каиде" у Јемену јача и због тога што тамо стиже све више њених оперативаца из Авганистана и Пакистана.

Вашингтон је затражио од јеменске владе да појача притисак на екстремисте, додијеливши јој за то 150 милиона долара.

Ал-Раими припада групи од 23 екстремиста који су, 2006. године, побјегли из затвора у Јемену. Тамошње власти вјерују да је био умијешан у бомбашки напад 2007. године, у централном Јемену, када је убијено осам шпанских туриста и два Јеменца и друге терористичке акције.

Кина незадовољна најавом помоћи САД Тајвану

Одгођени сусрети на војном нивоу

Званичници Пентагона изјавили да је Пекинг одгодио планиране посјете САД начелника кинеског Генералштаба, као и долазак једног од више рангираних војних руководилаца

Америчке трупе надомак Хонгконга

ВАШИНГТОН - Кина је одгодила неколико сусрета на вишем војном нивоу између америчких и кинеских официра, након што је Вашингтон изазвао негодовање Пекинга најавом продаје наоружања вриједног 6,4 милијарде долара Тајвану, изјавили су јуче амерички званичници, а пренијеле агенције.

Пентагон покушава да умањи тензије изазване најављеном продајом наоружања, описујући да је реаговање Пекинга ограничено по обиму, а амерички министар одбране Роберт Гејтс истакао је да није одустао од планова да посјети Кину касније током године.

На питање о могућим мјерама које је Кина предузела званичници Пентагона су изјавили да је Пекинг одгодио планиране посјете САД начелника кинеског Генералштаба, као и долазак једног од више рангираних војних руководилаца.

ОДГОЂЕНА посјета команданта за Пацифик

Одгођена је и планирана посјета Кини команданта америчке команде за Пацифик.

- Има још неколико планираних догађаја, који нису званично заказани, а које Пекинг још није ставио у разматрање - рекао је један од званичника Пентагона и додао да још ништа није отказано.

Роберт Гејтс не одустаје од посјете Кини ФОТО: АГЕНЦИЈЕ

Санкције

Кина је као још једну од назнака смањења обима безбједносне сарадње са САД најавила да ће уводити санкције америчким компанијама које продају наоружање Тајвану.

Британски "Тајмс" о спору око Фокландских острва

Заоштравање односа

ЛОНДОН - Најава Аргентине да ће се због спора са Великом Британијом око Фокландских острва обратити УН изазива драматично заоштравање ситуације, пише британски дневник "Тајмс".

Лист истиче да је Аргентина, истовремено, за свој захтјев да Британија прекине трагање за нафтом у приобалним водама добила подршку без преседана латиноамеричких земаља, окупљених на самиту у Мексику.

Иако обје стране одбацују могућност обнављања оружаног сукоба око острва, "Тајмс" сазнаје да је у то подручје упућена једна британска подморница, док ће фрегата "Јорк" у водама Фокланда остати до даљег.

ФОКЛАНДСКА острва остају британска

"Тајмс" додаје да је Велика Британија током протекле године на дискретан начин ојачала ваздушне снаге стациониране на острвима.

Британски дневник истиче да су Фокландска острва британска, настањена Британцима и да ће тако и остати.

Према оцјени листа, због јединствене подршке Латинске Америке Аргентини и неоглашавања САД, Британија је данас дипломатски слабија него 1982. године, али су острва сада са војне тачке гледишта, много јача.

"Архипелаг више није пуста, небрањена мета, већ успјешна и богата туристичка дестинација, коју обезбјеђује више од 1.000 војника, са ваздухопловном базом, четири ловца бомбардера и најмодернијим електронским системом за упозоравање. Ако становници Фокланда желе да трагају за нафтом, то је њихово право, а Аргентини би било боље да са Британијом преговара о подјели евентуалног профита", сматра "Тајмс".

РЕПУБЛИКА СРПСКА
Основна школа "Јова Јовановић Змај"
Т Р Е Б И Њ Е

На основу члана 20. Закона о јавним набавкама ("Сл. гл. БиХ" бр. 49/2004), члана 18. став један Правилника о извођењу излета, екскурзија и школе у природи ("Сл. гл. РС" бр. 67/2009). Годишњег програма рада школе за шк. 2009/2010. г.) Школски одбор ОШ "Јова Јовановић Змај" Требиње о б ј а в љ у ј е

ОБАВЈЕШТЕЊЕ О ЈАВНОЈ НАБАВЦИ УСЛУГА
ЗА ИЗВОЂЕЊЕ ЕКСКУРЗИЈЕ И ИЗЛЕТА

1. УГОВОРНИ ОРГАН
ПУНИ НАЗИВ И АДРЕСА УГОВОРНОГ ОРГАНА
Основна школа "Јова Јовановић Змај" Требиње
Контакт особа Милорад Стевовић, директор школе
Адреса: Октобарска бр. 1. 89101 Требиње
Идентификациони број 4401362150000
Телефон: 059-260-996, телефон/факс 059-260-996

2. ВРСТА УГОВОРА
Услуге

3. ПРЕДМЕТ УГОВОРА
ЛОТ 1. Екскурзија ученика осмог разреда (око 160) ученика на бази четири пуна пансиона и један полупансион, на релацији: Требиње - Крагујевац - Опленац - Београд - Сремски Карловци - Нови Сад - Требиње.
ЛОТ 2. Једнодневни излет за ученике од првог до седмог разреда, девети разред, као и одјељење са посебним потребама. Први разред "Петров-Павлов" манастир, други разред манастир "Дужи", трећи разред манастир "Добрићево", четврти разред манастир "Острог", пети разред манастир "Острог", шести разред манастир "Завала и Почитељ", седми разред Тјентиште, девети разред Брана Гранчарево и Одјељење са посебним потребама "Петров-Павлов" манастир.

4. УСЛОВИ УЧЕШЋА
У складу са тендерском документацијом.
5. УСЛОВИ ЗА ДОБИЈАЊЕ ТЕНДЕРСКЕ ДОКУМЕНТАЦИЈЕ
Може се добити у року од три дана од пријема захтјева за добијање, уз обавезан захтјев за преузимање тендерске документације и уплатницама са са назнаком "за откуп тендерске документације" у износу од 30,00 КМ (словима: тридесетконвертибилних марака) на рачун посебних намјена број: 551-001-00016050-88, врста прихода 722-511, код школе 0814167 -
6. РОК ПРИЈЕМА ПОНУДА
30.03.2010. до 10 часова.
7. ОТВАРАЊЕ ПОНУДА
30.03.2010. године. у 12 часова у канцеларији директора школе.
8. ДОДАТНЕ ИНФОРМАЦИЈЕ
Уз понуде треба доставити документа у складу са тендерском документацијом.
У противном понуде се неће разматрати.
Школа задржава право поништења обавјештења о јавној набавци услуга: због неприхватљиве цијене и отказивања аранжмана, због смањења броја ученика (из оправданих разлога) који су се пријавили за екскурзију.

Понуде са потребном документацијом доставити на адресу: Основна школа "Јова Јовановић Змај" Октобарска бр. 1. 089-101 Требиње, са назнаком "ПОНУДА ЗА ИЗВОЂЕЊЕ (навести ЛОТ за који се достављa понуда) - НЕ ОТВАРАЈ"

Разбибрига

Вјенчали се Хасо и Фата. Прву брачну ноћ каже Фата мужу: - Морам нешто да ти признам, али обећај да се нећеш љутити! - Важи, само кажи - рече Хасо.
- Знаш оног комшију Мују?
- Да, знам, зашто то питаш!? - Е, па он је мени узео невиност прије десетак дана.
- Шта се жалиш, мени је узео мистрију лани, па још увијек не враћа.

Пирођанац пружа букет цвијећа своју жени, а она загаламе помисливши да је нешто гадно забрљао, а он је прекида:
- Шта се брецаш, немаш разлога!
Па, нашао сам овај букет у аутобусу, неко заборавио.

- Замисли, предао сам у новине оглас у којем је писало: "Тражим жену" и стигло ми је 457 писама!
- Стварно?
- Аха. И сва су била са истим текстом!
- Невјероватно! Шта је писало у њима?
- Узмите моју!

Од трача до истине

Одлучила да смрша

Пјевачица, која се својевремено попела на музички кров Европе и својим гласом опчинила љубитеље музике и обожаваоце "Евровизије", одлучила је да потпуно промијени начин живота. Иако донедавно није била оптерећена својим физичким изгледом, Марија Шерифовић се дисциплиновала, поготово када је ријеч о начину исхране.

Она је једном недјељнику потврдила да је скинула око 12 килограма и да не планира да се на томе заустави.

На питање откуд одједном жеља за промјеном, Марија је рекла да је само жељела да се креће лакше, а на питање како је смршала, она је одговорила:

- Ишла сам на мезотерапију, редуковала начин исхране и то је то! Престала сам да једем брзу храну, сладкише...

Популарна пјевачица још је открила да се уз мезотерапију и дијету подвргла и кавитацији.

- То је ултразвучно третирање локализованог масног ткива помоћу којег се у обиму смањује и по неколико центиметара. Док сам ишла на те третмане и масаже, пила сам и много течности. Најмање два литра воде дневно - рекла је Марија и додала да тренутно није на редукованом режиму исхране.

Гласова кухиња

Пита са пилетином и шпинатом

Занимљива пита с пилетином и шпинатом захтијева од вас мало више кулинарске вјештине, што би могао да буде прави изазов. Шпинат можете да замијените блитвом, а за додатну олакшицу - тијесто можете да умијесите и дан раније. За припрему овакве пите, за шест особа, потребно је око 60 минута.

Састојци
(за 6 особа)

300 г	пшеничног оштрог брашна
200 г	маргарина
1	жуманце
	прашак за пециво
3	кашике јогурта
	мало соли

За фил:

250 г	пилећих прса
1	јаје
1	бјеланце
20 г	маргарина
	бибер
	мало соли
80 г	лука
1	кашика резле
	мало пармезана
150 мл	павлаке
700 г	шпината
1	кашика зачина

Припрема

1. Од брашна, маргарина, прашка за пециво, жуманца, јогурта и мало соли умијесите тијесто и оставите да одстоји на хладном мјесту око 60 минута.
2. У међувремену опрани шпинат добро оциједите и нарежите на резанце. Мало га посолите и оставите око десет минута.
3. Кувану пилетину нарежите на коцкице, а лук насјецкајте. На загријаном маргарину кратко пропржите насјецкани лук, додајте пилетину, па заједно кратко пеците.
4. Шпинат оциједите рукама, додајте пилетини, поспите "вегетом" и бибером, па динстајте око пет минута. У охлађени шпинат с пилетином додајте јаје, бјеланце, павлаку, хљебне мрвице, пармезан и бибер, па све добро измијешајте.
5. Половину охлађеног тијеста развијајте у величини калупа промјера осам центиметара. Набодите виљушком и ставите у рерну загријану на 220 степени Целзијуса око десет минута.
6. Извадите из рерне, а затим по полупеченом тијесту распоредите припремљени фил од шпината. По површини нарендајте остатак тијеста и питу наставите да пеките на 200 степени Целзијуса још 20 минута.

Послуживање

Печену питу нарежите и послужите с јогуртом.

Цијене у КМ

брашно	0,5
маргарин	1,2
јаја	0,4
јогурт	0,3
пилетина	2,5
зачини	0,2
лук	0,2
пармезан	0,8
павлака	0,5
шпинат	1

ЦИЈЕНА РУЧКА
7,6

ХОРОСКОП

Ован (21.3 - 20.4)
Ситуација захтијева максимум стрпљења, али ви никада нисте били стрпљиви. Одатле произлазе сви неспоразуми, не само са околином већ и са самим собом. На силу желите нешто што не иде и због чега сте на губитку. Треба сачувати живље, тако што ћете наћи одеђатан вентил.

Вага (24.9 - 23.10)
Диван дан, зар не? Напокон можете да се препустите свим животним радостима. На себи својствен начин уживате у тихој срећи. Оно што вам причињава посебно задовољство је склад који сте нашли у себи и са собом. Партнер напокон признаје своју грешку.

Бик (21.4 - 20.5)
Изузетно пријатан дан, бар кад је љубав у питању, а они који су већ у стабилној љубавној вези биће окружени пријатељима и стварима које им причињавају задовољство. Пред Биковима су незаборавни тренуци, а колико ће од њих профитирати - зависи од њих самих.

Шкорпија (24.10 - 22.11)
Ушли сте у период који од вас захтијева оно чега имате у изобиљу, а то је снага. Мијењате животне услове наиоле, што изискује много стрпљења, напора и знаја, али то вам не пада тешко. Посветите више пажње вољеном бићу, јер се у посљедње вријеме осјећа запостављено.

Близанци (21.5 - 21.6)
Поведите рачуна о томе да се не погубите у мноштву планова. Иако сте способни да рјешите сваки проблем, иако нижете успјехе на све стране, треба мало успорити темпо и окренути се и самом себи. То је најбољи начин да дођете до душевног мира, који вас повремено напушта.

Стријелац (23.11 - 21.12)
Евидентно је да се често нервирате због ситница, па имајте на уму да то не само да оптерећује околину већ је и додатно замара. Ако примијетите да вас људи избјегавају, знајте у чему је ствар. Могућа је малокрвност, па поведите рачуна о исхрани. Партнер вас једини увијек разуми.

Рак (22.6 - 21.7)
Пошто је на емотивном плану већ дуже вријеме све у реду, навикли сте се, па на то и не обраћате пажњу. Ипак, не занемарујте партнера. Окрећете се оним областима живота у којима можете да се докажете као креативна и способна особа.

Јарац (22.12 - 20.1)
Проблем емотивне природе почиње да вас оптерећује. Пошто вам недостаје елементарна толеранција кад је партнер у питању, лако може доћи до вербалних испада и расправа. Уколико не промијените однос према вољеној особи, можете изазвати озбиљнији и сукоб.

Лав (22.7 - 22.8)
Пошто сте тренутно у енергетском дефициту, послови су у застоју. Посвијетлија сте него обично. То вас ни најмање не узнемирава, јер сте окренути љубави. Неки Лавови су у тајној вези или чему за њом. Будите нежнији и племенитији према вољеном бићу.

Водолија (21.1 - 19.2)
Проводите незаборавне тренутке са особом рођеном у знаку Јарца или Ваге. Није вам важно колико ће та срећа трајати, важно је да уживате и заборављате на све смицалице које вам сарадници намјештају. Нећете окренути леђа ни некој шармантној Водолији.

Дјевица (23.8 - 23.9)
Дан је повољан за рјешавање пословних проблема и склапање уговора. Уколико сте у било каквој вези са здравственим установама, можете да се надате повољном исходу. Од вас се очекивало да будете стрпљивији, али то нисте успјели. Окрените се мало и љубави.

Рибе (20.2 - 20.3)
Проблеми су дуготрајне природе. Тиму се ваше хиперсензибилне природе и неспособности да се прилагодите околини, која функционише на супротним, за вас помало иритирајућим таласима. Шта вала чинити? За почетак, размислите куда ћете на путовање.

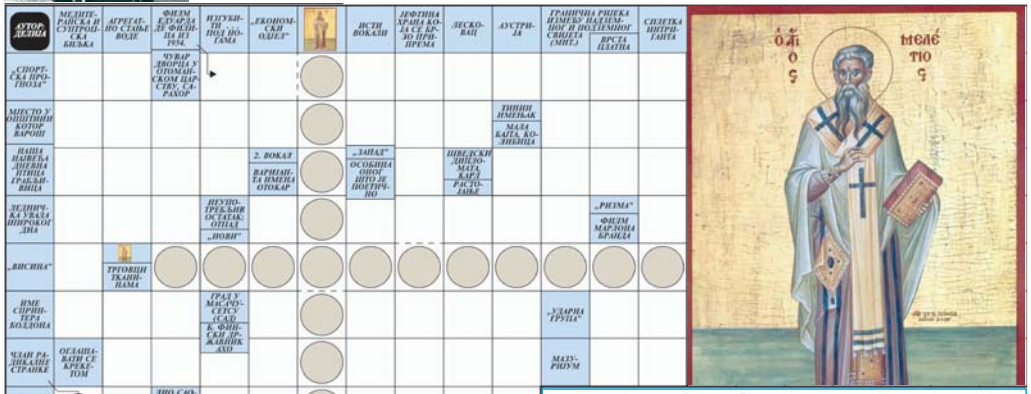

Судоку

У празна поља распоредите бројеве од 1 до 9 али тако да у сваком реду и колони буду различити бројеви, а исто тако и унутар сваког квадрата 3x3.

ЛАКО

			6	9	2	5		
	5	6		1			8	4
7		3	8				1	
1					3	4	7	2
		8	2		6	3		
9	3	2	1					5
	8					7		3
5	1			3		6	2	
			4	6	8			

Рјешење

3	2	7	4	8	9	1	5	6
5	1	4	7	3	6	9	2	8
6	8	9	5	2	1	7	4	3
9	3	2	1	7	4	8	6	5
4	7	8	2	5	9	3	6	1
1	6	5	9	8	3	4	7	2
7	9	3	8	4	5	2	1	6
2	5	6	3	1	7	9	8	4
8	4	1	6	9	2	5	3	7

РЕШЕЊЕ: СТО ТЕ САБЈАСТИ, МАСЈОВАЕ, ТИМ, ОРАО, Е, З, БИТИ, КАР, ОТПАЈАК, Р, В, АНТИОХИЈСКИ, АТО, АМЕРСТ, УТ, КРЕКЕТАТИ, МА, РА, САЈТИНАЛ АН, КЕЉАНА, ЈИМО, ТН, ЦЕ, ИНА, ТИОСАВ, КАСПИЈСК, Р, АРИТМЕТИКА, ЈИВИО, ТРИ.

Кутак за родитеље

Мале тајне срећне породице

Породични живот: прљаве чарапе на поду, празно мјесто гдје би требало да стоји ролна тоалет папира, разбацане играчке, "жонглирање" између дјеце, партнера и посла... Међутим, не мора да буде тако...

Заједно за празнике у свом дому: Проводите много времена телефонирајући? Оставите поред телефона поруку на којој пише: "Не!", да би вас упозорила да га не користите превише, посебно за вријеме празника. Тако ћете имати више времена за породицу.

Прављење празничних колачића заједно са дјецом је одлична идеја. Она ће се сигурно радовати уколико за празнике останете са њима код куће, гледате пригодне филмове и забављате се. То може да буде много боље за породицу него одлазак са малишанима на бучно славље, гдје је велика гужва.

Најмлађи воле и празничне приче и пјесме. Гласно читање је сјајан начин да се стимулише породична конверзација.

Забавни породични оброци: Доказано је да заједнички оброк може да побољша развој малишана, смањи могућност појаве поремећаја исхране код дјевојчица и доведе до ниже стопе депресије код дјеце оба пола. Али, то не значи да оброци треба да буду озбиљни или да представљају формалност.

ЗАЈЕДНИЧКИ оброк побољшава развој малишана

Једноставни, духовити ритуали су оно што дјеца памте када одрасту. Уведите једном мјесечно "дан натрашке", када ћете умјесто вечере да сервирате доручак и обрнуто. Или, суботом ујутро, послије доручка, сви заједно гледајте цртане филмове.

- Лушкасте ствари не коштају ништа, а помажу вам да остварите блискост - каже Мишел Борба, аутор приручника за маме и тате "Велика књига рјешења проблема родитељства".

Будите "кул" родитељи: Стварање атмосфере добродошлице за пријатеље ваше дјеце је једна од најпаметнијих ствари коју можете да урадите. Изнесите играчке и видео-игрице, понудите их сендвичима и здравим грицкалицама, послужите сокове...

Путовање као вид зближавања: Годишњи одмор и распуст представљају идеалан период за јачање породичних веза, јер сте тада и ви и дјеца ослобођени једног дијела уобичајених обавеза. Ако сте у могућности да путујете, то је прави поводак.

Наиме, према резултатима недавне студије, боравак у мјесту које први пут посјећујете - повећава ниво допамина у мозгу. У питању је хемијска супстанца заслужна за добро расположење, која подстиче осјећај блискости и заједништва.

Научите дијете радости давања: Истраживања показују да су људи који дају, односно поклањају - срећнији! Свеједно да ли је ријеч о времену, новцу или неком предмету.

Волонтерски рад - брига о старим особама, на примјер, одличан је начин да се дијете укључи у заједницу, каже др Скот Халцман, аутор књиге "Тајне срећних породица".

Уколико нема могућности за такве активности, може да одвоји дио џепарца у добротворне сврхе - по свом избору. Реците дјетету да ћете му се и ви придружити у тој акцији.

Поности на своје порријекло: Детаљна прича о вашем породичном стаблу ће помоћи дјетету да стекне осјећај припадности нечему много већем него што је његов малени свијет, као и осјећај да има своје "коријене".

Култура

Читајте...

Дајана Вин Џоунс, **ЗАЧАРАНИ ЖИВОТ**

Џефри Арчер, **СУРОВА ОСВЕТА**

Филмски фестивал у Београду

Кански лауреат пред публиком

БЕОГРАД - Британски играни филм "Акваријум", за који је редитељка Андреа Арнолд добила награду жирија прошле године на фестивалу у Кану, приказан је јуче у главном програму 38. ФЕСТ-а, јавио је Танјуг.

Ауторка се бави темом адолесценције. Главни лик је петнаестогодишња Миа чији се живот потпуно преокреће када њена мама доведе кући новог момка.

У великој дворани Центра "Сава" синоћ су на програму били данско-британска копродукција "Буђење Валхале" Николаса Виндинга Рефна и амерички филм ирског редитеља Џима Шеридана "Браћа", у којем играју познати глумци Натали Портман, Џејк Гиленхол, Тоби Мекгвајер и Сем Шепард.

Српски дугометражни документарни филм "На граници", по сценарију и у режији Жарка Драгојевића, биће премијерно приказан данас у Дворани културног центра Београда, у оквиру програма "Чињенице и слагалице".

Сцена из филма "Акваријум"

Изложба у LTG галерији

Акварел атмосфере

БАЊА ЛУКА - Изложба акварела сликара из Београда Душана Ђукарића отворена је у уторак у бањолучкој LTG галерији пред великим бројем посјетилаца.

Актови и пејзажи великог формата сликани су у реалистичкој форми са импресионистичким тоновима.

- Акварел који радим је акварел атмосфере. То је нешто најтеже. Покушавам да дизајном боје утичем на расположење, да увучем посматрача у ону причу где може да препозна себе и да осети унутрашњу енергију - рекао је Ђукарић.

Он је додао да је почео да се бави акварелом из бунта.

- Две деценије сликам фреске, разговарам са свецима на скели. Створио се утисак да људи који сликају црквену уметност апсолутно немају везе са неком другом уметношћу. Мој покушај јесте да то демантујем. Волим акварел. Акварел је као кад хирург узме један рез скалпелом. Ту поправке нема. Он тражи савршену концентрацију. То је чиста наука - закључио је Ђукарић. Д. Ву.

ФОТО: М. РАДУЛОВИЋ

Поклон читаоцима "Гласа Српске"

Улазнице за "Крадљивца муња"

БАЊА ЛУКА - "Глас Српске" и бањолучки мултиплекс "Палас" поклањају читаоцима улазнице за филм "Перси Џексон и олимпијци: Крадљивац муња".

Читаоци треба да се у девет часова јаве на број телефона 051/342-900, а три најбржа добиће по двије улазнице. Филм је на репертоару у 18 часова, а ријеч је о причи о дјечаку Персију Џексону. Јунак филма живи у данашњој Америци, открива да је заправо син грчког бога Посејдона и да фантастична створења из митологије и данас постоје... У филму глуме Логан Лерман, Ума Турман, Пирс Броснан, Шон Бин, Кевин Мекид и други.

"Крадљивац муња" ново је остварење Криса Колумбуса, који је режирао прва два филма о Харију Потеру, као и "Сам у кући" и "Госпођа Даутфајер". Филм је рађен према првом роману Рика Рајордана из серије "Перси Џексон и Олимпијци". А. Р.

ФОТО: Р. ТАСИЋ

Марко Кусмук и Емир Кустурица

Изложба слика Марка Кусмука у Дрвенграду

Дах магичног реализма

Слике Марка Кусмука блага магла кроз коју се све види и све је тако оштро, рекао Емир Кустурица

ПИШЕ: РАДОЈЕ ТАСИЋ
krozrs@glassrpske.com

МОКРА ГОРА - У Галерији "Мацола" у Дрвенграду Емира Кустурице, на Мећавнику у Мокрој Гори, у уторак је отворена изложба слика Марка Кусмука са Пала под називом "Очевици".

- Моје слике одишу магичним реализмом и мој је циљ био да на свакој од њих постигнем највећу дозу ликовности и креативности, а да у њима буде много натурализма и експресије - рекао је Марко Кусмук.

Он је нагласио да је на овој изложби на Мећавнику, гдје је цијели амбијент велико умјетничко дјело, на сликама заступљено фигуративно сликарство у коме доминирају фацијалне експресије.

Отварајући изложбу младог сликара са Пала, који је у Сарајеву завршио Академију ликовних умјетности, режисер Емир Кустурица је рекао "да је добро да неко овако млад сликама подсјети на прошла времена и оно што је у бившој БиХ ваљало".

ПРИКАЗАНО 28 слика и пет скулптура

- Гледајући ове слике, стичем утисак да се јавио један сликар који необично снажном фигурацијом и цртачким дјеловањем подсјећа на оно што је са лакоћом и маргиторском комбинацијом радио Љубовић, до доброг замаха који је имао Бербер и упечатљивих графика које нам је својевремено Алексић показивао - рекао је Кустурица.

Кустурица је примијетио да су Кусмукове слике блага магла кроз коју се све види и све је, у ствари, тако оштро.

- Мотиви на сликама су Маркова реакција на спољни свијет, на оно што је сад и што је некад било - закључио је Кустурица.

Славни режисер је истакао да се у њему, пред дјелом младог умјетника, поред повременог сентимента за родним крајем, јави и доза збуњености пред енергијом коју слике зраче.

На изложби је приказано 28 слика и пет скулптура.

Очевици

- Моји "очевици" свједоче о свједоцима који су у датом тренутку видјели нешто занимљиво. Кроз те ликове покушао сам и надам се успио да изразим и своје осјећаје и сензибилитет и нагласим нешто што у природи није реално, а сликарски је убједљиво - додао је Кусмук.

Промоција "Биографије: Срби западно од Дунава и Дрине"

Лексикон знаменитих Срба

БАЊА ЛУКА - Тротомни лексикон "Биографије: Срби западно од Дунава и Дрине" аутора Јована С. Радојчића, у издању новосадског "Прометеја", промовисан је јуче у вијећници Банског двора Културног центра у Бањој Луци.

Аутор је на 3.813 страница представио биографије 9.800 личности од средњег вијека до савременог доба. Он је прикупио биографије, не само политичара, научника, умјетника, црквених великодостојника, војних команданата, већ и "обичних" људи који су оставили траг у својим срединама западно од Дрине и Дунава.

Како је истакао директор "Прометеја" Зоран Колуншија, биографије су писане публицистичким стилом и научничким поштењем.

Један од рецензената Душан Иванић нагласио је да је Радојчић испричао слојевиту причу о људском животу.

СОЦИЈАЛНА слојевитост ликова

- У дјелу у којем је примјетна социјална слојевитост "ликова" могу се примијетити мултилинеарне везе међу личностима - истакао је Иванић.

Радојчић је у писању овог капиталног издања користио обимне и разноврсне изворе, а неке личности се први пут спомињу.

- Чувајући у колективном памћењу своје знамените и заслужне личности из прошлости и њихова дјела, сваки народ, поред чињенице да знамените личности припадају цијелом човјечанству, темељи свијест о својој самобитности и право на опстанак и будућност - казао је Јован Радојчић. Д. Ву.

Брајану Адамсу награда за животно дјело

ОТАВА - Један од најпознатијих рок музичара данашњице, Канађанин Брајан Адамс, добитник је награде за животно дјело у својој земљи, јавиле су агенције. Награда генералног гувернера је највише признање умјетницима који су у разним извођачким умјетностима дугогодишњим радом досегли врхунске домете. Брајан Адамс је један од најуспјешнијих канадских рок умјетника у историји те земље и свјетска пјевачка звијезда. Током каријере дуге три деценије продао је милионе албума и имао десетине хитова.

Колико су се промијениле читалачке навике чланова библиотеке

Дјеца највјернији читаоци

Бањолучани углавном траже белетристику и нешто што ће их забавити одређено вријеме и посежу за таквим књигама, рекла Љиља Петровић-Зечић

ПИШЕ: АЛЕКСАНДРА РАЈКОВИЋ
aleksandrar@glassrpske.com

Александра Чворовић ФОТО: С. ИЛИЋ

БАЊА ЛУКА - Соба без књиге је слична тијелу без душе, говорио је Цицерон. У вријеме дигитализације и брзог живљења многи су заборавили на те старе навике читања, а и они који би радо прочитали добру књигу немају много времена за то.

Судећи по читалачким навикама, у Народној и универзитетској библиотеци РС све је мање оних који, ако не морају, неће са полице узети озбиљно штиво. Малобројни читаоци воле да читају дјела из класичне књижевности, док се већина одлучује за нове трендовске наслове.

- Ученици и студенти долазе по књиге из школске лектире. Бањолучани углавном траже белетристику и нешто што ће их забавити одређено вријеме и посежу за таквим књигама. У посљедње три године изашли смо у сусрет њиховим жељама и имамо доста наслова из белетристике, поред оне друге врсте књижевности коју морамо да имамо - рекла је замјеник директора Градске јединице Народне и универзитетске библиотеке РС Љиља Петровић-Зечић.

Према њеним ријечима, међу љубитељима белетристике постоје читаоци који воле романе са историјском тематиком, други који се опредјељују за савремене романе, док се трећима свиђају књиге попут "Купохоличарке" и "Секса и града".

ВЕОМА популарни свјетски хитови

- И код нас је постала популарна чиклит литература. Веома тражена књига је "Ђаво носи Праду". Интересантно је да то не читају само младе дјевојке, него жене различитих година. Тај свјетски читалачки тренд стигао је и до нас, јер смо се укључили у глобалну мрежу читања - каже Петровић-Зечић и додаје да су веома читана дјела домаћих ауторки као што су Мирјана Бобић-Мојсиловић, Исидора Бјелица, Марија Јовановић. Осим тога, Паоло Коељо је већ седам година међу омиљеним писцима код многих читалаца.

Библиотекар информатор на Дјечијем одјељењу НУБРС Александра Чворовић истиче да у савременом друштву читање представља основни начин прикупљања информација, стицања општих знања и упознавања са свим достигнућима људског ума и духа. Самим тим, додала је она, представља једну од важнијих потреба савременог човјека.

- Бројна и просвијећена читалачка публика настаје активним дјеловањем културних и образовних институција, међу којима би требало да је водећа библиотека. Зато се мора максимално ангажовати у ширењу културне пропаганде, развијању нових библиотечких услуга и нових приступа кориснику - сматра Александра Чворовић.

Она истиче да постоји велики број друштвених, психолошких, политичких и антрополошких претпоставки за развој квалитетних читалачких система вриједности у које библиотека мора бити добро упућена да би их користила за привлачење већег броја читалаца.

- Нажалост, много је људи који и не знају шта све нуди савремена библиотека, нити како се она користи. Књиге и часописи (односно периодика) нешто је што се подразумијева, али поред тога ту су: интернет клубови, интернет странице библиотеке, електронска издања и дигиталне библиотеке, помоћ информатора кроз усмјеравање у истраживању, електронске претраге база података и слично - рекла је Чворовићева.

Кроз анкетирање спроведено међу члановима Дјечијег одјељења НУБРС, додала је Чворовићева, и дјеце која нису чланови библиотеке (већ само користе услуге школске библиотеке према потреби), утврђено је да чланови библиотеке за исти период прочитају дупло више књига.

- Ово подразумијева да се у дјечију библиотеку учлањује будућа читалачка елита, то јест дјеца која су обично надарена и није им довољан школски програм да задовољи све интелектуалне потребе, а библиотека је једино мјесто гдје могу у потпуности да стекну ширину образовања коју желе - истиче Александра Чворовић.

Љиља Петровић-Зечић

Чланарина

- Годишња чланарина за Народну и универзитетску библиотеку РС, односно Градску јединицу кошта десет марака, а пензионери имају попуст. Двије књиге се могу задржати мјесец, а једна 15 дана. Кашњење од једног мјесеца је двије марке по једној књизи. Више се иде на свијест оних који долазе у библиотеку да треба да врате књигу када је прочитају, него на то да их кажњавамо - каже Љиља Петровић-Зечић.

Вијести

Бања Лука

Распродат "Мистер Бин"

БАЊА ЛУКА - Карте за представу "Мистер Бин" у Градском позоришту "Јазавац" распродате су у претпродаји седам дана прије почетка играња. - Добра критика и одлична глума главних актера представе побудили су огромно интересовање код публике - саопштено је из Градског позоришта "Јазавац", које је заједно са Удружењем драмских умјетника Српске продуцент представе. Комад је режирао Владимир Ђорђевић, који заједно за Велимиром Бланићем глуми у представи. А. Р.

Вукове награде

Добитници Палавестра и Галић

БЕОГРАД - Академику Предрагу Палавестри и умјетнику Славољубу Галићу Ђанију уручена је јуче у згради Вукове задужбине у Београду награда ове установе, јавља Танјуг. Палавестра је награду за науку добио за књигу "Историја књижевне критике 1768-2007", а Славољуб Галић Ђани за колекцију накита "Снови Хиландара", инспирисану српском средњовјековном традицијом.

Лос Анђелес

Валц за "Оскара"

ЛОС АНЂЕЛЕС - Аустријски глумац Кристофер Валц номинован је за награду "Оскар" за споредну улогу у филму Квентина Тарантина "Немилосрдни гадови", јавила је Срна. Међу главним фаворитима за награду "Оскар" је и режисер Џејмс Камерон са "Аватаром". У већини категорија номиновано је пет кандидата. Међутим, у категорији најбољег филма број кандидата повећан је на десет.

Хонгконг

Повратак Танг Вој

ХОНГКОНГ - Кинеска глумица Танг Вој вратиће се на биоскопска платна у родној земљи, три године послије њеног појављивања у шпијунском трилеру Анга Лија "Пожуда, опрез", јавиле су агенције. Њена нова љубавна филмска прича, "Crossing Hennessy", добила је дозволу кинеских цензора".

Музејско благо Србије у Бону

Раскош Византије

БЕОГРАД - Дио изложбе "Византија. Раскош и свакодневица", која ће сутра бити отворена у Умјетничко-изложбеној галерији Њемачке у Бону, чиниће и 68 предмета из збирки Народног музеја у Београду и Народног музеја Лесковац, јавио је Танјуг.

Из збирки Народног музеја у Београду посјетиоци ће, између осталог, моћи да виде главу Константина Великог из Ниша (4. вијек), капителе из Стоба (5-6. вијек) и утилитарне предмете из Царичиног Града (6-7. вијек). Експонати из збирки Народног музеја Лесковац потичу са локалитета Царичин Град, а припадају периоду од 4. до 6. вијека.

Изложба пружа свеобухватан преглед византијског миленијума, који је започео 324. године оснивањем Цариграда од стране Константина Великог, а завршио се 1453. године када су град освојили Турци. Поставка у Бону биће отворена до 13. јуна.

Фестивал глумца у Никшићу

"Гран при"Ањи Станић

НОВИ САД - "Гран при" за најбоље глумачко остварење Међународног фестивала глумца у Никшићу додијељено јеАњи Станић, глумици Народног позоришта РС из Бање Луке. Ово вриједно признање Станићевој је припало за улогу Хани у представи "Стаза дивљачи".

Представа "Грета, Страница 89", у копродукцији Српског народног позоришта и Савеза драмских уметника Војводине, добила је двије награде на Међународном фестивалу глумца у Никшићу, јавиле су агенције.

"Грета, Страница 89" Луца Хибнера, у режији Бориса Лијешевића, добила је награду за представу у цјелини и за партнерску игру глумаца Јасне Ђуричић и Бориса Исаковића. Мира Ступица добитница је овогодишње награде "Вељко Мандић", која се додјељује за допринос позоришном стваралаштву на фестивалу у Никшићу.

Бања Лука

ВИЈЕСТИ ИЗ ПОРОДИЛИШТА

9 дјечака **2** дјевојчице

Нелегално изграђен дио објекта у улици Стојана Новаковића

Инвеститору 60 дана да сруши два спрата

Станарима сада пријети исељење и они морају да се обрате инвеститору и суду да би остварили своја права, што зависи и од уговора који су са инвеститором потписали, појаснио Новак Петраш

ПИШЕ: СВЈЕТЛАНА ТАДИЋ
svjetlanat@glassrpske.com

Градска грађевинска инспекција дала је рок од 60 дана предузећу "Платиниум инвест", који је инвеститор, да сруши бесправно изграђену пету и шесту етажу зграде у улици Стојана Новаковића, након што је Скупштина града одбила инвеститоров захтјев за измјену регулационог плана.

Ово је јуче на конференцији за новинаре изјавио начелник Одјељења за инспекцијске послове у Административној служби града Новак Петраш.

- Инспекција је донијела рјешење о рушењу нелегално изграђеног петог спрата и мансарде изграђене у супротности са грађевинском дозволом - истакао је Петраш.

Према његовим ријечима, инвеститор има грађевинску дозволу за стамбено-пословни објекат са четири етаже и мансардом увученом у односу на етаже, у којој ће бити помоћне просторије.

- Инвеститор је бесправно изградио пети спрат и мансарду која није увучена, односно која је површине осталих етажа и у којој су станови, а не помоћне просторије - појаснио је Петраш.

Он је додао да је објекат усељен 2009. године, упркос томе што није прошао технички пријем и нема употребну дозволу.

ЗГРАДА изграђена у супротности са пројектом

- Станарима сада пријети исељење и они морају да се обрате инвеститору и суду да би остварили своја права, што зависи и од уговора који су са инвеститором потписали - рекао је Петраш. Начелник Одјељења за просторно уређење Верица Кунић казала је да је инвеститор 18. јула 2007. године добио одобрење за грађење којим је одобрена изградња стамбено-пословног објекта са подрумом, приземљем, четири етаже и мансардом у двије ламеле са заједничком гаражом.

Верица Кунић и Новак Петраш ФОТО: С. ИЛИЋ

- У току градње настало је одступање од планске пројектне документације и повећан је габарит објекта у односу на дозвољени. Послије интервенције инспекције, инвеститор "Платиниум инвест" упутио је иницијативу Скупштини за измјену регулационог плана у дијелу који се односи на повећање вертикалног габарита и та иницијатива је одбијена на посљедњој Скупштини - рекла је Кунићева.

Петраш је подсјетио да се градња спорног стамбено-пословног објекта рјешењем од априла 2008. године обуставља док се не прибави измијењено одобрење за грађење. Извођачи радова тада нису испоштовали налог инспектора, него су наставили са градњом и поред градње пете етаже прекршили и дио пројекта за мансарду, те умјесто повучене етаже на мансарди изградили спрат.

- Чињеница је да је објекат изграђен у супротности са планском документацијом. По закону, ако се утврди да нема могућности накнадног одобрења за грађење, приступа се рушењу - истакао је Петраш.

Пошто објекат нема употребну дозволу, инспектор је донио рјешење да се за објекат за који постоји грађевинска дозвола прибави и употребна у року од 60 дана.

- Уколико се не прибави употребна дозвола, слиједи рјешење о забрани употребе објекта - појаснио је Петраш.

Гасна станица

- Инвеститор је изградио и гасну станицу на зеленој површини поред објекта и за то није имао грађевинску дозволу.
Инспектори су донијели рјешење да се забрани употреба гасне станице и рјешење о рушењу станице зато што нема могућности легализације - рекао је Новак Петраш.

Зграда са нелегална два спрата

ГРАДСКИ ВОДИЧ

Важни телефони

Информације	1185
Хитна помоћ	124, 230- 620
Ватрогасци	123
ЦЈБ	122, 337-100
Тачно вријеме	1373
Метеоролошка станица	307-943
S.O.S. телефон (Линија за помоћ жртвама насиља у породици)	1264

болнице

Паприковац	342-100
Поликлиника	247-333

ординације

Деамедика	309-221
Еуромедик	216-875
Интермедик	216-661
Јелена	324-310
Фирена	437-222

апотеке

"Нова"	218-264
"Невен"	281-017
"Темпо"	310-044

превоз

Аутобуска ст.	090/513-000
Жељезничка станица	301-229
Аеродром Бања Лука	535-210
Билетарница (центар)	315-867

taxi

"А" такси	1500
Бањалучки такси	1544
Бел такси	1550
Еуро такси	1555
Макси такси	1551
Патрол такси	1533
Идеал такси	1545
Мобил такси	1566

хотели

"Босна"	215-681
"Палас"	218-723
"Идеја"	217-444
"Видовић"	217-217; 245-800
"Цезар"	326-400
"Гранд"	380-105
"Мериот"	222-870; 217-801

инспекција

Санитарна	244-475
Тржишна	348-710
Инспекција рада	348-730
Просвјетна	466-346
Комунална	306-464
Републичка управа за инспекцијске послове	213-624
Републички девизни инспекторат	300-434

кварови

Пријава кварова	300-384
Кварови на телефонима	1275

РЕПЕРТОАР

БИОСКОПИ МУЛТИПЛЕКС "ПАЛАС"

ВУКОДЛАК - хорор/трилер
режија: Џо Џонстон
термини: 19, 20.30, 22.30

ПЕРСИ ЏЕКСОН И ОЛИМПИЈЦИ: КРАДЉИВАЦ МУЊА - авантура/фантастика
режија: Крис Коламбус
термини: 15.30, 18, 21

АРТУР И МАЛТАЗАРДОВА ОСВЕТА - анимирани/синхронизован
режија: Лук Бесон
термини: 16.55, додатни термини суботом и недјељом у 12.30 и 13.30

У ВАЗДУХУ - романса, црна комедија
режија: Џејсон Рајтмен
термини: 21.30

ПРИНЦЕЗА И ЖАБАЦ - анимирани/синхронизован
режија: Рон Клементс, Џон Маскер
термини: суботом и недјељом у 12 и 16.30

АВАТАР - sf спектакл (3D)
режија: Џејмс Камерун
термин: 18.30

ПРИЧА О ИГРАЧКАМА (3D) - анимирани
режија: Џон Ласетер, Аш Бренон, Ли Анкрих
термини: субота и недјеља у 14 часова

НАРОДНО ПОЗОРИШТЕ РС

"Женидба и удадба" комедија Јована Стерије Поповића, режија: Ђурђа Тешић, премијера, велика сцена, 26. фебруар у 20 часова

ДЈЕЧИЈЕ ПОЗОРИШТЕ РС

"Аждаја из Вујтешке улице" Карел Чапек, драматизација и режија: Славчо Маленов, 27. фебруар у 18 часова
"Пинокио" Карло Колоди, драматизација и режија: Славчо Маленов, 28. фебруар 11 часова

МУЗЕЈ РЕПУБЛИКЕ СРПСКЕ

Стална изложбена поставка - "Од праисторије до савременог доба"
Мултимедијална изложба - "Јасеновац"
Изложба фотодокумената - слике разорене Бање Луке послије земљотреса 1969. године
Изложба фотографија: "Сјећање на будућност", аутор: Александар Саша Грандић

ГРАДСКО ПОЗОРИШТЕ "ЈАЗАВАЦ"

"Мистер Бин" Роуан Еткинскон, режија: Владимир Ђорђевић играју: Велимир Бланић и Владимир Ђорђевић, вечерас у 20 часова

БАНСКИ ДВОР КУЛТУРНИ ЦЕНТАР

Концерт - вече камерне музике Италије, Француске, Њемачке
Биљана Јашић-Радовановић, клавир
Соња Чуле, флаута
Лидија Паулин, виолончело
Концертна дворана, вечерас у 20 часова

ГАЛЕРИЈА "УДАС"

Изложба експерименталне фотографије "Трагови свјетлости", аутор: Срђан Косић

Васкршњи циклус Литургијске школе

Светосавска омладинска заједница Епархије бањалучке организује Васкршњи циклус Литургијске школе.

- Предавања ће се одржавати у просторијама Светосавског културног клуба, два пута седмично у вечерњим терминима, а водиће их свештеници Епархије бањалучке. Сви заинтересовани могу да се пријаве до 3. марта 2010. године - рекао је члан Светосавске омладинске заједнице Епархије бањалучке Никола Борковић.

С. Г.

ФОТО: АРХИВА

Медицинари се труде да што брже интервенишу

Бањолучани се жале да дуго чекају на хитну медицинску интервенцију

Саобраћајне гужве "коче" Хитну помоћ

Возило Хитне помоћи се упућује у свим случајевима гдје је пацијент витално угрожен. Вријеме указивања хитне медицинске помоћи зависи од удаљености угроженог пацијента, густине саобраћаја те мањим дијелом и од временских услова, рекла Бањчева

ПИШЕ: СВЈЕТЛАНА ГАЈИЋ
svjetlanag@glassrpske.com

Становници Бање Луке треба да буду стрпљиви и сачекају Хитну помоћ, јер је често саобраћајна гужва узрок кашњења при нашим интервенцијама, мада екипе у највећем броју случајева брзо стижу до унесрећеног.

Ово је "Гласу Српске" изјавила начелник Службе хитне помоћи бањолучког Дома здравља др Нада Бањац.

Неколико становника Бање Луке минулих дана жалило се редакцији "Гласа Српске" да су екипе Службе хитне помоћи дуго чекали.

- Возило Хитне помоћи се упућује у свим случајевима гдје је пацијент витално угрожен. Вријеме указивања хитне медицинске помоћи зависи од удаљености угроженог пацијента, густине саобраћаја те мањим дијелом и од временских услова. У протеклом периоду поледица и снијег су стварали додатне проблеме - изјавила је Бањац.

ХИТНА помоћ има девет возила

Она је нагласила да послије примљеног позива, амбулантна кола долазе најбрже што могу.

- Интервенише се у року од неколико минута па до пола сата у зависности од удаљености мјеста на које се иде - истакла је др Бањац.

Према њеним ријечима, понекад се деси да се на интервенцију путује и преко 40 километара и тад се дуже чека на долазак хитне помоћи.

- Молимо учеснике у саобраћају кад виде возило хитне помоћи са упаљеним ротационим свјетлима да се склоне украј и омогуће му пролаз - казала је др Бањац.

Портпарол Дома здравља Душица Станковић изјавила је да Служба хитне помоћи располаже са укупно девет возила. Од тога су четири нова и пет старих санитетских возила и сва посједују пуну медицинску опрему.

Мишљења Бањолучана су различита. Једни куде спорост екипа Хитне помоћи, а други опет хвале њихове интервенције.

- Након што сам послије саобраћајне несреће у насељу Туњице, у којој ми је син лакше повријеђен, позвао Хитну помоћ, чекали смо дуго да би на крају наишао мој пријатељ који нас је својим аутомобилом одвезао до хитне. Срећа па није било ништа толико страшно, али шта да је некоме живот био угрожен - пожалио се један Бањолучанин, који нам се представио, али није желио да му објавимо име.

Он је додао да није једини и да је од неких суграђана дознао за слична искуства.

Становник Обилићева Миладин Вујић похвалио је раднике и возаче Хитне помоћи.

- Срчани сам болесник и имам проблема са високим притиском, тако да сам принуђен често да зовем Хитну помоћ. Кад год сам их позвао, медицинска екипа је стигла у року од десетак минута. Пружена помоћ је увијек на заиста врхунском нивоу и имам само ријечи хвале за ове пожртвоване људе - рекао нам је Вујић.

ОБЕЗБЈЕЂЕЊЕ

Душица Станковић је истакла, да осим редовног посла, особље Хитне помоћи обавља и санитетска обезбјеђења свих већих манифестација у граду.

- Амбулантна кола су присутна на свим већим манифестацијама, спортским смотрама и скуповима како из превентивних разлога, тако и због евентуалних интервенција - казала је Станковићева.

Служба хитне помоћи

ГРАДСКЕ ВИЈЕСТИ

Самостан у Трапистима жели своју имовину

Самостан Марија Звијезда у Трапистима вишеструко је значајан за Владу РС и сасвим је разумљиво да желимо да ријешимо нека од питања у вези са повратком дијела имовине овог самостана.

Ово је јуче изјавио министар просвјете и културе РС Антон Касиповић, који је заједно са министром пољопривреде Радивојем Братићем и бањолучким бискупом Фрањом Комарицом посјетио самостан.

- Не видим препреке да се самостану обезбиједи коришћење ораница и шума, те да му се хидроелектрана у Трапистима врати - рекао је Касиповић.

Бањолучки бискуп Фрањо Комарица истакао је да је дошло вријеме када Влада РС може да помогне самостану враћајући му дио одузетог земљишта на коришћење.

- Самостан је помоћу иностраних донација обновио производњу сира и покренуо производњу вина. Међутим, неопходна су нам средства за реализацију неколико пројеката, као и за запошљавање нове радне снаге - рекао је Комарица.

Н. Л.

Министри и бискуп у Трапистима ФОТО: М. РАДУЛОВИЋ

Двије донације дому "Рада Врањешевић"

Ученици бањолучке Гимназије поклонили су јуче Дјечијем дому "Рада Врањешевић" штампач, шест лопти, двије магнетне табле и рекете за стони тенис.

- Ученици су прикупили новац за куповину ових поклона у склопу пројекта "Ја грађанин". Иначе, тај пројекат покренут је у свим средњим школама и укључује ђаке у рјешавање различитих проблема на које можемо заједно да утичемо. Изабрали смо баш ову циљну групу, да бисмо се уједно укључили у борбу за права ове дјеце, која послије изласка из дома треба да имају ослонац за даље - изјавила је ученица Гимназије Сара Милојевић.

Јуче је и Удружење "Нова генерација" у сарадњи са међународним форумом солидарности "EMMAUS" донирало столове, кревете и постељину Прихватном центру за дјецу у скитњи, који је из Геријатријског центра пребачен у дом "Рада Врањешевић".

М. Х.

Гимназијалке донијеле поклоне ФОТО: Г. ШУРЛАН

ПАЖЊА

Разбијено саобраћајно огледало

Саобраћајна инспекција Административне службе града током редовне контроле евидентирала је разбијено саобраћајно огледало у Солунској улици, у насељу Кочићев вијенац.

- Огледало је уништено приликом саобраћајне несреће која се десила у овој улици. Инспектори су одмах издали налог за постављање новог огледала - рекли су у Саобраћајној инспекцији.

С. Ј.

МАТИЧНИ УРЕД

Рођени:

Софија Бањац, кћи Жељка и Жељке; Ђорђе Милошевић, син Саше и Сање; Ивана Лемић, кћи Жељка и Виолете; Лазар Брнић, син Горана и Јелице; Анастасија Ђурђевић, кћи Славише и Жељке; Маја Љубичић, кћи Мирослава и Божане; Михајло Лалош, син Васе и Душанке; Марко Ченић, син Николе и Наталије.

Фељтон

ДЕМОКРАТИЈА
(Други крах општег права гласа)

(10)

ФОТО: АРХИВА

Слобода се не може купити једном петицијом

ЛУЧАНО КАНФОРА

Визија чврсте, монолитне партије базиране на "демократском централизму (тада се још увек називао "бирократски", док су придев "демократски" уз "централизам", руски социјалдемократи прихватили 1906) јасно је указивала на јакобински модел у новом тумачењу, у наглашено организационом и милитантном тону.

У другом тексту из истог периода (*Корак напред а два корака назад,* мај 1904) Љењин прихвата образац који ће постати мета оштрог оспоравања његових противника, Троцког и Розе Луксембург: "Револуционарни социјалдемократа је јакобинац, нераздвојиво повезан са пролетерском организацијом, свестан својих класних интереса." Јакобинство користи као метафору, али истовремено показује и прихватање, у позитивној конотацији, термина који су противници (Акселрод, Плеханов, Троцки, итд.

Закон прогони противнике

Као и значајни представници немачке партије) *обезвређивали* у полемикама. Зато Љењин на истој страници прозива "излизану бернштајновску причу о *јакобинству, бланкизму,* итд." Док Љењин *тражи* да се настави на јакобински начин и противнике проглашава *жирондинцима,* Акселрод "урла о опасности" од нових "јакобинаца". Љењин даје позитивну конотацију термину који социјалдемократија користи са негативним предзнаком.

Оне које се "плаше диктатуре пролетријата" и "чезну за апсолутним вредностима демократских захтева", Љењин означава савременим *жирондинцима,* "правим *опортунистима*". Као и у сличним ситуацијама, његови противници су "правоверни" (подсетимо се само оштрине са којом Маркс у списима о Револуцији осуђује јакобински политички сталеж), док је Љењин самосвојан, јеретик, али спреман да потврди своју суштинску оданост Марксу.

Директно се позива на његову идеју о "(привременој) диктатури пролетријата" и прескаче пут који су у међувремену прошли социјалистички покрети у Европи (првенствено немачки) служећи се управо јакобинском *метафором.* Није искључено да је баш то условило да у француској "робеспјеристичкој" историографији после 1917. настане кратки спој између две револуције. Међутим, назнаку о Терору и о Робеспјеру налазимо већ код Жореса.

Предмет оспоравања била је формулација члана 1 статута партије: "*Члан партије је онај ко учествује у њеној организацији*" (Љењинов текст), односно "*онај ко ради под контролом партије*". Наизглед небитна и апстрактна разлика; али питање је било суштинско: закон је прогонио опоненте и они су своје активности спроводили у тајности, док је најширег круга њихових симпатизера и даље обављао своје приватне послове и није био принуђен на тајни живот "професионалних револуционара".

У Русији, која је у потпуности била под контролом царистичке тајне полиције, Љењин је видео могућност за само једну партију одабраних, проверених, а првенствено, потпуно посвећених "професионалних револуционара". Троцки одговара схоластички.

"ЧЛАН ПАРТИЈЕ ЈЕ ОНАЈ КО ради под њеном контролом и учествује у њеној организацији

Он даје лекцију: "Јакобинство није наддруштвена револуционарна категорија: то је историјски производ. Јакобинство је кулминација револуционарне енергије у време самоослобађања од буржоаског друштва (...). Јакобинци су били утописти (...). Јакобинци су били чисти идеалисти итд."Мало касније описује "наш задатак": "од вођа оформити мању *завереничку* групу", "привући у *покрет* што већу масу". "Једни су себе сматрали *организацијом радника*, други *организацијом револуционара*. Овим објашњењем је Едвард Халет Кар покушао да помири размимоилажења у ставовима.

Потврда је стигла само неколико месеци касније, са револуцијом 1905. За Љењина и многе друге, она је била сигурни доказ немогућности да се оствари "спонтана" револуција.

Револуција у "крвавој недјељи"

Револуција је почела "крвавом недељом". Колоне демонстраната, под вођством човека Охране, лицемерног свештеника Гапона (који је годину дана касније раскринкан као провокатор и убијен од стране припадника социјалреволуционарних група), сливале су се 22. јануара 1905. према царском седишту у Зимском дворцу. Гапона је пратила полиција.

У петицији коју су поднели цару, била је садржана мешавина старих илузија и револуционарног набоја у форми демократских захтева, чијим би евентуалним остварењем била укинута аутократија. Посебно су наглашени захтеви за Уставотворном скупштином, политичким слободама, осмочасовним радним временом и амнестијом. Где год је то било могуће большевичке групе су успостављале контакт и мешале се са организацијама по фабрикама да би покушале да објасне лудило Гапонове тактике.

Поручивали су из сенке: "Слобода се не купује по тако ниској цени као што је петиција, па макар долазила и од једног свештеника." Организоване трупе дочекале су колоне и преко хиљаду демонстраната било је убијено на месту.

Цар није желео да доживи судбину *благог и умереног* Николаја II (кога је Православна црква предвидела за канонизацију) и за демонстранте је организовао смртоносни дочек из страха да се не понови 10. август 1792 (мора за монархију). Велики број демонстраната носио је слике и иконе са ликом цара.

У есеју *Почетак револуције у Русији* Љењин је написао: "радничка класа је добила велику лекцију о грађанском рату; за један дан направљен је већи помак у револуционарном образовању пролетријата, него што би се постигло током месеци и година устаљеног, мирног живота".

Међутим, побуна није заустављена. Већ следећег дана групе радника започеле су са разоружавањем полиције и нападима на складишта оружја.

(Наставиће се)

У Русији директно се позива на идеју о "(привременој) диктатури пролетријата" и прескаче пут који су у међувремену прошли социјалистички покрети у Европи

Љењин је написао: "Радничка класа је добила велику лекцију о грађанском рату; за један дан направљен је већи помак у револуционарном образовању пролетријата, него што би се постигло током мјесеци и година устаљеног, мирног живота"

Европа

Између Атлантика, Азије и Африке, Европа је моделирана историјом. Постоји још од времена када су јој Грци дали име. Још од античког доба Европа је била креативна у јединствености, демократичности, с хришћанским начелима… Ослањајући се на традицију, посебно посљедњих деценија, и овдје је измијењена историјска наука. Жеља и овог дијела је да се одговори на нека питања која су пред онима који стварају и стваће Европу .

Догодило се на данашњи дан

25. фебруар 1815. године

Убијен Станоје Главаш

1815 - Убијен је српски војвода Станоје Главаш, један од челника Првог српског устанка. Право име било му је Станоје Стаматовић. Убијен је према налогу Сулејман паше, послије пропасти Хаџи-Проданове буне. На збору у Орашцу, на Стретење 1804. одбио је да предводи Први српски устанак и на његов приједлог за вожда је изабран Карађорђе. Његово херојство у боју на Делиграду, у ослобађању Прокупља, опсади Београда и другим биткама опјевано је у народним пјесмама, а Ђура Јакшић је написао и историјску драму "Станоје Главаш".

25. фебруар 1986. године

Бјекство диктатора Маркоса

1986 - Филипински диктатор Фердинанд Маркос, који је Филипинима владао од 1965. као предсједник, а од 1972. као диктатор, уз подршку САД, поднио је оставку и побјегао из земље. Због крађе гласова и објављивања "побједе" на предсједничким изборима над Корасон Акино - удовице опозиционара Бењина Акина, чије је убиство 1983. организовао Маркос, избила је побуна названа "власт народа" под вођством шефа армије генерала Фидела Рамоса и министра одбране Хуана Енрилеа. САД су послије побуне одустале од даље подршке Маркосу.

25. фебруар 2007. године

Напад на ирачке студенте

2007 - У самоубилачком нападу у дворишту једне багдадске образовне институције убијено је најмање 40 и рањено 34 особа. Бомбаш с прслуком пуним експлозива покушао је да уђе у двориште економског и административног колеиа и пошто га је обезбјеђење зауставило, дигао је себе у ваздух, усмртивши студенте који су се ту затекли. У источном дијелу Багдада, гдје је колеи смјештен, налази се јако упориште Махди армије антиамерички настројеног шиитског свештеника Моктада Ал Садра.

ОСНОВНИ СУД У БАЊА ЛУЦИ
Број: 11 71 Пс 005073 04 Пс
Бања Лука, 22.02.2010. године

ОСНОВНИ СУД У БАЊА ЛУЦИ и то судија Радмила Медаковић у правној ствари тужитеља "Пештан" Трн против туженог СТР "Филпром" Кнежево, Косовска 19, вл. Тодор Будић, ради Исплата потраживања на основу члана 348. став 3. Закона о парничном поступку РС, објављује сљедећи

ОГЛАС

Дана 23.12.2008. године тужитељ је поднио тужбу против туженог "Филпром" Кнежево ради Исплата потраживања.
Тужбом тражи да суд донесе пресуду којом ће обавезати туженог СТР "ФИЛПРОМ" Кнежево, Косовска 19, вл. Тодор Будић да тужитељу плати главни дуг у износу од 4.557,08 КМ, са законском затезном каматом рачунајући на рачуне по валути плаћања па до коначне исплате, као и судску таксу и трошкове које суд одреди, у законском року под пријетњом принудног извршења.

Обавјештава се тужени да се достава писмена сматра обављеном протеком рока од 15 дана, од дана објављивања овог писмена у дневним новинама РС, и на огласној табли суда, те се исти обавјештава да прилоге достављене уз тужбу може подићи у згради суда.

На основу чл. 70. став 1 ЗПП-а РС тужени је дужан најкасније у року од **15 дана** доставити суду писмени одговор на тужбу (ЧЛ. 433. в Закона о парничном поступку - Закон о измјенама и допунама ЗПП-а - Сл. гласник РС бр. 49/09 од 11.06.2009. године).

Одговор на тужбу мора бити разумљив и садржавати: ознаку суда, име и презиме, односно назив правне особе, пребивалиште или боравиште, односно сједиште странака, њихових законских заступника и пуномоћника, ако их имају, предмет спора, садржај изјаве и потпис подносиоца (чл. 334 ЗПП-а РС).
У одговору на тужбу, тужени ће истаћи могуће процесне приговоре и изјаснити се да ли признаје или оспорава постављени тужбени захтјев (чл. 71. став 1. ЗПП-а РС).

Ако тужени оспорава тужбени захтјев, одговор на тужбу мора садржати и разлоге из којих се тужбени захтјев оспорава, чињенице на којима тужени заснива своје наводе, доказе којима се утврђују те чињенице, те правни основ за наводе туженог (чл. 71. став 2. ЗПП-а РС).

Тужени може у одговору на тужбу, а најкасније на припремном рочишту поднијети противтужбу (чл. 74. став 1. ЗПП-а РС).

Кад тужени, коме је уредно достављена тужба у којој је тужилац предложио доношење пресуде због пропуштања, не достави писмени одговор на тужбу у законском року, суд ће донијети пресуду којом се усваја тужбени захтјев (пресуда због пропуштања), осим ако је тужбени захтјев очигледно неоснован. (чл. 182. став 1. ЗПП-а РС).

Одговор на тужбу са прилозима се предаје суду у довољном броју примјерака за суд и противну странку, позивом на број предмета.

BSO.

Bosna Sunce osiguranje DD Sarajevo Poslovnica Banjaluka traži za iznajmljivanje na duži vremenski rok poslovni prostor od minimalno 200 m².

Kontakt telefon: 051/344-650 gsm 066/70 44 44 ili na email dobrica.zugic@bosna-sunce.ba

РЕПУБЛИКА СРПСКА
ОПШТИНА ЛАКТАШИ
Начелник општине

Број: 01-022-27/07
Датум: 23.02.2010. године

ОБАВЈЕШТЕЊЕ

"Обавјештавају се грађани и правна лица да ће нацрт "Урбанистичког плана Слатина", бити изложен на јавни увид у времену од 04.03.2010. године до 02.04.2010. године, у приземљу зграде општине Лакташи - канцеларија бр. 17, радним даном, од 7.30 до 15.30 часова, и у просторијама Мјесне заједнице Слатина, понедјељком, сриједом и петком од 12.00 до 15.30 часова, а недјељом од 10.00 до 12.00 часова, ради изјашњавања и подношења писмених примједби".

НАЧЕЛНИК
Милован Тополовић

CENTRALNA BANKA
BOSNE I HERCEGOVINE

ЦЕНТРАЛНА БАНКА
БОСНЕ И ХЕРЦЕГОВИНЕ

Мјесечни биланс стања (привремени) од 31. јануара 2010.

(износ у хиљадама КМ)

	АКТИВА	Укупан износ	EUR исказан у КМ	Остале валуте исказане у КМ
1	**Девизна актива**	**6.034.669**	**5.959.426**	**75.243**
1.1	Готовина	105.658	105.540	118
1.2	Краткорочни депозити	3.044.430	3.039.298	5.132
1.3	SDR у ММФ-у	5.854	0	5.854
1.4	Монетарно злато	64.139	0	64.139
1.5	Инвестиције у вриједносне папире	2.814.588	2.814.588	0
2	**Остала актива**	**57.571**		
	УКУПНА АКТИВА (1+2)	**6.092.240**		

	ПАСИВА	Укупан износ
3	**Монетарна пасива**	**5.523.456**
3.1	Валута у оптицају	2.275.490
3.2	Депозити резидентних банака	3.162.305
3.3	Депозити осталих резидената	85.661
4	**Обавезе према нерезидентима**	**883**
5	**Остала пасива**	**58.873**
6	**Капитал и резерве**	**509.028**
	УКУПНА ПАСИВА (3+4+5+6)	**6.092.240**

Нето девизна актива минус монетарна пасива (1-3-4)	**510.330**

dr Dragan Kulina
glavni interni revizor

dr Kemal Kozarić
Guverner
Sarajevo, (datum) 22.02.2010.

Објашњења

Мјесечни биланс стања се издаје да би се обезбиједиле информације о раду Централне банке Босне и Херцеговине према правилу currency boarda и да би се понудиле посебне информације које захтијева Закон о Централној банци Босне и Херцеговине.

Неке посебне карактеристике биланса стања од 31. јануара су:

На дан 31. јануара Банка је задовољила обавезе правила currency boarda како то наводи члан 31. Закона. Стање нето стране активе превазилази њену монетарну пасиву у конвертибилним маркама (КМ) за 510.330 хиљада КМ. Ово је приказано у ставки нето девизна актива минус монетарна пасива.

Девизна актива је сачињена углавном од депозита који се држе код ино-банака и инвестиција у вриједносне папире.
Биланс стања такође приказује композицију држана валута тако што их диференцира у EUR и остале валуте.

Банчине девизне инвестиције доносе приход за Банку.

Монетарна пасива је у највећем обиму представљала обавезу Банке за КМ новац у оптицају (2.275.490 хиљада КМ) и депозите резидентних банака (3.162.305 хиљада КМ).

Капитал и резерве одражавају почетни капитал, резерве, дионице и акумулиране добити Банке од почетка њеног рада 11. августа 1997.

Као депозитар за чланство Босне и Херцеговине у ММФ-у, Банка исказује у билансу стања ММФ-ове рачуне 1 и 2 као страну пасиву, и чува вриједносне папире Владе Босне и Херцеговине везане за чланство. Истовремено дјелујући и као фискални агент у име Владе у њеним односима са ММФ-ом, Банка евидентира средства и обавезе Владе везане за чланство на повјерилачким рачунима одвојеним од биланса стања.
Консолидацијом свих рачуна везаним за чланство Босне и Херцеговине у ММФ-у израчунава се обавеза као нето чланска позиција од 743.210 хиљада КМ.

Банка такође води одређене рачуне страних валута у смислу споразума између Владе Босне и Херцеговине и страних влада и финансијских организација, као и девизне рачуне државних институција и агенција за које Банка дјелује као агент. Како ови рачуни нису нити актива нити пасива ЦБ БиХ, они нису укључени у горе наведени биланс стања. Укупни износ средстава која се држе на овим рачунима је био 501.384 хиљаде КМ.

Даљи упити који се тичу Мјесечног биланса стања могу се упутити Одјељењу за рачуноводство и финансије у Сарајеву на тел. (33) 27 81 19, fax. (33) 27 82 94. Представници медија могу се обратити Служби за односе с јавношћу на тел. (33) 27 81 23, fax. (33) 27 82 96.

Централна банка Босне и Херцеговине је неовисна монетарна институција БиХ и нема никаквих организацијских веза са било којом пословном банком.

ЈАВНО ПРЕДУЗЕЋЕ
ЗАВОД ЗА УЏБЕНИКЕ И НАСТАВНА СРЕДСТВА, а.д.
ИСТОЧНО САРАЈЕВО

На основу члана 34. Закона о издавачкој дјелатности ("Службени гласник Републике Српске", број 46/04) и Плана издавања уџбеника, број: 07.021/611-4-1/10 расписује

КОНКУРС

за прибављање рукописа сљедећих уџбеника

ОСНОВНА ШКОЛА

1. Прва књига
2. Буквар за 2. разред
3. Наставни лист уз Буквар
4. Учим да пишем - свеска уз Буквар
5. Почетница за 2. разред
6. Ликовна култура за 2. разред
7. Ликовна култура за 3. разред
8. Ликовна култура за 4. разред
9. Ликовна култура за 5. разред
10. Музичка култура за 2. и 3. разред
11. Музичка култура за 4. и 5. разред

СРЕДЊА ШКОЛА

1. Граматика српског језика
2. Читанка за 4. разред стручних техничких школа
3. Саобраћајна географија за 1. разред, занимање техничар друмског саобраћаја
4. Туристичка географија за 3. разред, занимање туристички техничар
5. Туристичка географија за 4. разред, занимање туристички техничар
6. Филозофија за 4. разред, струка економска
7. Филозофија за 4. разред, струка медицинска
8. Социологија за 4. разред, струке: медицинска и економска
9. Биологија за 1. разред, струке: медицинска и пољопривредна (IV степен)
10. Биологија за 1. разред пољопривредне струке (III степен) и техничар за обраду дрвета (IV степен)
11. Математика за 2. разред средње стручне и техничке школе
12. Математика за 3. разред средње стручне и техничке школе
13. Физика за 2. разред, сва занимања са двије године учења
14. Аутоматизација производње за 4. разред, занимање машински техничар
15. Енергетика за 3. и 4. разред, занимање машински техничар
16. Енергетика за 4. разред, занимање машински техничар (изборни предмет)
17. Конструисање за 4. разред, занимање машински техничар
18. Примјена рачунара за 2, 3. и 4. разред, занимање машински техничар
19. Примјена рачунара за 4. разред, занимање машински техничар (изборни предмет)
20. Мотори и моторна возила за 2. разред, занимање машински техничар
21. Право за 4. разред, занимање економски техничар
22. Монетарна економија и банкарство за 3. разред, занимање економски техничар
23. Привредна математика за 4. разред, занимање економски техничар
24. Статистика за 4. разред, занимање економски техничар
25. Економија за 2. разред, занимање економски техничар
26. Економија за 3. разред, занимање економски техничар
27. Економија за 4. разред, занимање економски техничар
28. Право за 2. разред, занимање пословно-правни техничар
29. Право за 3. разред, занимање пословно-правни техничар
30. Право за 4. разред, занимање пословно-правни техничар
31. Социологија за 4. разред гимназије
32. Рачунарство и информатика за 1. разред гимназије
33. Рачунарство и информатика за 2. разред гимназије
34. Рачунарство и информатика за 3. разред гимназије
35. Рачунарство и информатика за 4. разред гимназије

Рукопис уџбеника мора бити израђен у складу с важећим Наставним планом и програмом, који се може добити у Републичком педагошком заводу у Бањој Луци и утврђеном концепцијом уџбеника.
Рукопис треба да буде писан на српском књижевном језику ијекавског изговора, читко штампан на формату 205x265 мм са сликама високог квалитета резолуције 300 DPI, потписан шифром и у два примјерка, са свим потребним прилозима, достављен на адресу Завода у Источном Сарајеву, Николе Тесле, бр. 58.
Рок доставе рукописа је: за рукописе уџбеника основне школе до 31.05.2010. године, а за рукописе уџбеника средње школе под редним бројем 1, 2, 3, 4, 5, 6, 7, 8, 11, 12, 13, 32, 33, 34 и 35 рок за доставу је 31.03.2010. године док је за преостале 31.05.2010. године.
Рукопис који не испуњава услове овог конкурса, или се не достави у наведеном року неће се узети у поступак оцјењивања.
Аутори рукописа су дужни да заједно са рукописом и прилозима у посебној затвореној коверти доставе број телефона, путем кога ће бити обавијештени о резултатима конкурса.
Ауторски хонорар за изабрани рукопис уџбеника обрачунава се и исплаћује у складу са општим актима Завода.
Детаљне информације могу се добити путем телефона, број: 057/340-054 и 057/340-362.

РЕПУБЛИКА СРПСКА
МИНИСТАРСТВО ПОРОДИЦЕ, ОМЛАДИНЕ И СПОРТА

Трг Републике Српске број 1, телефон: 051/338-332, факс: 051/338-846, www.vladars.net e-mail: info@mpos.vladars.net

На основу члана 54. Закона о омладинском организовању ("Службени гласник Републике Српске" број 98/04) и члана 3. Правилника о субвенционисању каматне стопе на стамбене кредите за младе и младе брачне парове ("Службени гласник Републике Српске" број 64/08), Министарство породице, омладине и спорта Владе Републике Српске расписује

КОНКУРС

За избор корисника субвенције каматне стопе на стамбене кредите за младе и младе брачне парове

1. Министарство породице, омладине и спорта Владе Републике Српске позива младе и младе брачне парове да се пријаве на Конкурс за избор корисника субвенције каматне стопе на стамбене кредите за младе и младе брачне парове.

2. Министарство ће субвенционисати 1 процентни поен каматне стопе (1%) на стамбене кредите које пласирају комерцијалне банке у Републици Српској, а по кредитној линији Инвестиционо развојне банке Републике Српске: стамбени кредити, за младе и младе брачне парове ("Службени гласник Републике Српске" бр. 26/09, 37/09 и 85/09) од 11.01.2008. године.

3. Право пријаве на конкурс имају лица која:
а) су закључила уговор са комерцијалном банком која врши пласман кредитних средстава из кредитне линије Инвестиционо развојне банке Републике Српске: стамбени кредити, за младе и младе брачне парове ("Службени гласник Републике Српске" бр. 26/09, 37/09 и 85/09),
б) имају до навршених тридесет пет година живота,
в) имају мјесто пребивалишта у Републици Српској.

4. Уз захтјев је потребно приложити сљедећу документацију:
а) Попуњен апликациони образац,
б) Уговор о стамбеном кредиту са комерцијалном банком,
в) Увјерење о пребивалишту,
г) Родни листи (не старији од 6 мјесеци),
д) Увјерење о држављанству (не старије од 6 мјесеци),
ђ) Доказ о стручној спреми (диплома или увјерење),
е) Кратка биографија.

5. Ако је подносилац захтјева млади брачни пар, поред горе наведене документације, потребно је доставити и:
а) извод из матичне књиге вјенчаних
б) извод из матичне књиге рођених за дјецу (уколико имају дјеце)
в) доказ о стручној спреми за оба супружника (диплома или увјерење)

6. Документе наведене под тачком 4. подтачка б), в), г), д), ђ) и тачком 5. доставити у оригиналу или овјереној фотокопији.

7. Апликациона форма за подношење захтјева за додјелу субвенције каматне стопе на стамбене кредите за младе и младе брачне парове може се преузети на сајту Владе Републике Српске (www.vladars.net → министарства → Министарство породице, омладине и спорта → конкурентски позиви → тендери.

8. Попуњену апликациону форму и тражену документацију доставити поштом на адресу Министарства породице, омладине и спорта Владе Републике Српске, Трг Републике Српске 1, са назнаком "За додјелу субвенције каматне стопе на стамбене кредите за младе и младе брачне парове".

9. Непотпуни и неблаговремено достављени захтјеви неће се узети у разматрање.

10. Министарство породице, омладине и спорта ће формирати Комисију за разматрање пријава.

11. Рјешење о избору корисника субвенције ће донијети министар, а на приједлог комисије.

12. Овај конкурс отворен је до 25.04.2010. године. Комисија ће разматрати пријаве сваких 15 дана од дана објављивања овог конкурса.

МИНИСТАР
Проф. др Проко Драгосављевић

In memoriame и мале огласе
за Глас Српске и NEZAVISNE novine
можете предати на новој локацији
у улици Краља Петра I Карађорђевића
(Занатски центар Ханиште)

БОСНА И ХЕРЦЕГОВИНА
РЕПУБЛИКА СРПСКА
ОПШТИНА ЗВОРНИК
ОСНОВНА ШКОЛА "ПЕТАР КОЧИЋ"
КОЗЛУК
Број: 01-86/10.
Дана, 24.02.2010.
Телефон: 056/310-110

На основу члана 127. Закона о основном образовању ("Сл. гласник Републике Српске" бр. 74/08), члана 2. и 3. Правилника о условима и начину избора директора школе ("Сл. гласник Републике Српске" бр. 112/09, члана 15. Правилника о избору и раду Школског одбора ("Сл. гласник Републике Српске" бр. 07/09) и Одлуке Школског одбора, донесена дана, 23.02.2010. године, Школски одбор Основне школе "Петар Кочић" Козлук расписује:

КОНКУРС
за избор директора школе

I Општи услови
1. да је држављанин Босне и Херцеговине
2. да је старији од 18 година
3. да има општу здравствену способност

II Посебни услови
За директора школе може бити изабрано лице које:
1. има завршен први циклус одговарајућег студијског програма или еквивалент, односно високу или вишу стручну спрему;
2. има најмање пет година радног искуства у просвјети;
3. није осуђиван правоснажном пресудом на безусловну казну затвора и да се против њега не води кривични поступак,
4. има предложен програм рада и истиче се у реализацији васпитно-образовног процеса у школи.

III
Потребна документација
Уз пријаву кандидат је дужан да достави доказе (овјерене копије или оригинале) о испуњавању општих и посебних услова:
1. Диплому о завршеној стручној спреми
2. Увјерење о положеном стручном испиту
3. Важећу лиценцу за образовно - васпитни рад
4. Потврду којом доказује да има најмање пет година радног искуства у просвјети
5. Љекарско увјерење о физичкој и психичкој способности за рад са ученицима
6. Увјерење да није осуђиван правоснажном пресудом на безусловну казну затвора
7. Увјерење да се против њега не води кривични поступак
8. Увјерење о држављанству
9. Извод из матичне књиге рођених
10. Приједлог програма рада директора у наредном четворогодишњем мандату
11. Препоруку ранијег послодавца, односно наставничког вијећа школе у којој је кандидат запослен и
12. Кратку биографију са подацима о кретању у струци и до сада оствареним резултатима у раду.

IV Директор школе се именује на период од 4 (четири) године

V Конкурс остаје отворен 15 дана од дана објављивања.

VI О резултатима конкурса кандидати ће бити обавијештени.

Пријаве слати на адресу: Основна школа "Петар Кочић", Подрињска ббз, 75413 Козлук.
Непотпуне и неблаговремене пристигле пријаве неће се разматрати.

Предсједник Школског одбора,
Војо Ивановић

Поштовани читаоци,

Настојимо да не припадамо никоме осим читаоцима. Трудимо се да будемо новине - поштене и непристрасне, отворене за сва мишљења. То је наш прилог Републици Српској какву сви желимо, толерантну, помирену и креативну. ГЛАС СРПСКЕ, на који вас позивамо да се претплатите, је још један допринос томе. Важно је да знате да се у нашем листу објављују тендери, огласи и конкурси свих републичких и других институција, као и многих предузећа с којима имамо годишње уговоре и уколико се претплатите, имаћете редовне, у послу важне информације. За авансну уплату, као стимулацију да се претплатите, нудимо и попуст, и то на годишњем нивоу 15% полугодишњем 10% и тромјесечном 5%.

ЗАОКРУЖИТЕ ПРЕТПЛАТУ КОЈУ ЖЕЛИТЕ

	ТРОМЈЕСЕЧНА	ПОЛУГОДИШЊА	ГОДИШЊА
Глас Српске	60 КМ	120 КМ	240 КМ

Н А Р У Ц Б Е Н И Ц А

Тачан назив и адреса претплатника _____

_____

Телефон_____

Претплаћујем се на:
1. ГЛАС СРПСКЕ
број примјерака _____

Контакт телефон и факс у служби ИДПП Дистрибуција доо за лист ГЛАС СРПСКЕ:

Телефон: 051/331-847, 331-848 Факс: 051/331-857

Уплате на жиро-рачун код Комерцијалне банке
571010-00000348-87

М.П. _____
потпис

Огласи

Огласе, рекламе и читуље можете предати дописништву ГЛАСА СРПСКЕ

КУЋЕ
ПРОДАЈА

Продајем кућу са 1.700 м² земљишта, високо приземље 7,5 х 7,5, пут, вода, струја, 7 км од Б. Луке уз магистрални пут за Јајце, цијена 30.000 евра, може и замјена за Београд или Будву, тел. 065/773-740.

Продајем нову кућу у Великом Блашку, плац 1.000 м², ограђено, вода, струја, асфалт, телефон, гријање, укњижено 1/1, тел. 387 65/513-928.

Продајем кућу у Кульанима, 8х7,1/1,ПМ, приземље усељиво, тел. 065/586-911 387 65/915-037.

Продајем кућу на аутопуту између "Идеал" пумпе и" Термо климе". Могућност градње пословног објекта. Урбанистичка сагласност, тел. 065/531-923.

Продајем стару кућу и дворишни објекат (све за реновирање или рушење) на 400 м² плаца у Бутаку, тел. 051/370-035; 065/617-967.

Продајем кућу, 9,50 х 8 м², подрум, спрат, поткровље, недовршена 531 м² са окућницом, Србац, тел. 051/280-037, 065/995/464.

Продајем старију кућу са 17 дунума земље (четири шума, остало обрадиво), струја, градска вода, Чардачани, цијена 40.000 КМ, тел. 00381/11-2150-443; 051/314-523.

Пресаче, ул. Тешана Подруговића, продајем кућу 10 х 9 са пратећим објектима, на плацу 2.700 м², цијена 170.000 КМ, тел. 065/935-191.

Продајем кућу на спрат на парцели од 400 м², Росуље, Триве Амелице 17, тел. 051/318-239.

Продајем изгорјелу кућу у Сарајеву Пофалићи на лијепом мјесту изнад фабрике дувана, тел. 065/206-060.

Продајем кућу у Рамићима, на девет дунума земље, цијена 50.000 евра (може и замјена за стан у Б. Луци), тел. 065/935-191.

Продајем кућу у Обилићеву изнад Алибабе, повољно, тел. 065/314-562.

Продајем двије куће на плацу од 2.000 м², иза "Инцела", ул. Владислава Шкарића, завршен регулациони план, цијена 145.000 КМ, тел. 065/935-191.

Продајем кућу са подрумом и усељивом дворишном зградом на плацу од 1.200 м², ул. Српских рудара 27, Лауш, цијена 120.000 КМ, тел. 065/935-191.

Продајем кућу на спрат са два стана по 80 м², са двориштем, гаражом, почетак улице Јовице Савиновића или мијењам за мањи стан уз договор, тел. 065/636-545; 065/939-969.

Продајем кућу у Мејдану - Поток, ул. Пионирска, цијена 420.000 КМ, тел. 065/549-687.

Продајем кућу у Трну - Јаблан, спратницу, централно гријање, дворишна зграда са гаражом, окућница, два дунума, тел. 00381642959859; 065/544-952.

КУПОВИНА

Купујем кућу или викендицу уз Врбас, од Карановца према Бањој Луци, тел. 063/956-300.

ЗАМЈЕНА

Мијењам кућу за РХ или продајем, тел. 051/461-064; 065/322-834; +385/989-645-745.

ИЗДАВАЊЕ

Издајем кућу на спрат и гаражу (4 собе и дневни боравак са кухињом), тел. 065/039-467.

Издајем породици или запосленим особама намјештену приземну кућу, ул. Пионирска 33, тел. 065/972-569.

Издајем кућу на Петрићевцу, може студент или породица, тел. 065/525-542.

СТАНОВИ
ПРОДАЈА

Продајем стан у улици Скендера Куленовића 53м², преко пута "Гласа Српске", реновиран и климатизован, тел. 387 65/732-203.

Продајем двособан стан 40м², II спрат, лифт и гарсоњеру 28м² на истом спрату, зграда у изградњи, Бања Лука, Борик, Кнежопољска улица, тел. 387 65/518-567.

Обилићево, продајем стан 63 м², четврти спрат, комплетно саниран и сређен, тел. 38766529310.

Продајем трособан стан у Борику, 76 м², осми спрат, Бања Лука, Реље Крилатице, добар распоред, нови лифтови, 1.750 КМ/м², тел. 387 65/885-111.

Продајем у Херцег Новом стан, 27 м², реновиран, преко пута Дома здравља, укњижен као пословни простор, цијена 46.000 евра, тел. 387 66/790-244.

Продајем стан у насељу Гарсије Лорке код "Чајавеца", први спрат, тел. 065/636-545.

Продајем двособан комфоран стан, 58 м², Булевар цара Душана или мијењам за мањи уз договор, тел. 065/636-545.

Продајем у улици Светог Саве новоградња, двособан стан, 75 м², трећи спрат, лифт, тел. 065/516-927.

Продајем нов усељив стан, 77 м², други спрат, два балкона, два купатила код Ребровачке цркве, тел. 065/404-424.

Продајем трособан стан, 60 м², новоградња, одмах усељив 1.600 КМ/м², тел. 065/562-426.

Продајем на Папиковцу луксузно намјештен двособан стан 56 м², ВП, реновиран са гаражом, тел. 066/165-323.

Продајем у Бањој Луци нове станове свих величина, тел. 066/165-323.

Продајем у Бањој Луци двоипособан стан, ул. Ђуре Ђаковића, пети спрат, потпуно реновиран са или без гараже, тел. 066/165-323.

Продајем стан у Обилићеву, 48 м², тел. 066/235-816.

Продајем трособан стан у Борику (92 м²) или мијењам за мањи (једнособан или двособан), тел. 065/262-917.

Продајем стан у Градишци, центар, ул. Видовданска 11 А, седми спрат, 64 м² или мијењам за Бању Луку уз доплату, тел. 065/669-841, 065/656-164.

Продајем стан у Палама, први спрат, 64 м², код факултета, стан је нов и луксузан, зидови дебљине 55 цм, тел. 065/197-793.

Продајем на Палама, нов двособан стан, луксузан, од 64 м², код факултета, топлотна изолација одлична, зидови дебљине 58 м², тел. 065/524-978.

КУПОВИНА

Купујем стан од 40 до 50 м², може и новоградња, предност ул. Степе Степановића, тел. 051/436-009.

Купујем стан од 20 м² до 40 м² у може и чување старих особа, тел. 065/778-665.

Купујем мањи двособан стан до 45 м², без посредника, тел. 065/468/320.

Купујем мањи стан у Бањој Луци, ближе центру, тел. 063/956-300.

Купујем двособан стан око 50м², приземље не, старе градње, који желим реновирати. Предност улице Николе Пашића и Царице Милице, тел. 066/315-614.

ЗАМЈЕНА

Мијењам двособан стан у Палама, 64 м² за исти или мањи, стан је нов и луксузан, тел. 065/197-793.

Мијењам двособан стану Брчком за Бању Луку, тел. 065/889-959.

Мијењам двособан стан 66 м², други спрат у Кули код школе, Нова варош за стамбени објекат у изградњи (покривен) у граду, тел. 051/303-038; 065/180-753; 051/307-514.

Мијењам стан, 82 м², за мањи, око 50 м², ул. Цара Душана 4/4, центар Бање Луке, тел. 065/986-453.

Мијењам гасоњеру 30 м² (нова) за једнособан стан, тел. 065/443-751.

Мијењам нов једнособан стан, 41 м², центар града, за двособан, тел. 065/527-739.

Продајем или мијењам двособан стан у Борику за једнособан 30 м², у Борику уз доплату, цијена 1.800 КМ/м², стан је одличан, тел. 065/419-294.

Мијењам трособан стан за Бихаћ и издајем двособан стан, намјештен централно гријање, тел. 051/461-064; 065/322-834; +385-989-645-745.

Мијењам откупљен стан или продајем, РХ, за викендицу у околини Бање Луке, тел. 065/829-601.

ИЗДАВАЊЕ

Издајем намјештену гарсоњеру са посебним улазом, тел. 051/216-786.

Издајем стан у центру града, 40 м², тел. 065/814-062.

Издајем намјештену гарсоњеру, први спрат, у стамбеној згради, Српски Милановац, тел. 328-220.

Издајем намјештен двособан стан, ул. Милоша Обилића 50, тел. 065/616-966.

Издајем намјештену гарсоњеру, Нова варош, приватна кућа са посебним улазом, запосленим особама или студенткињама, тел. 065/458-678.

Издајем мањи стан, гарсоњере и собе, намјештено има и гријање, једно дајем женској особи за помоћ у кући, тел. 065/636-195; 051/212-691.

Издајем намјештен двособан стан, тел. 066/819-350.

Изнајмљујем једнособан стан за три студенткиње или студента у Борику, врло повољно, детаљно намјештен, цијена 450 КМ са режијом, тел. 319-370.

Издајем стан у центру Бање Луке, 70 м², полунамјештен, градско гријање, тел. 065/636-397.

Издајем намјештен двособан стан у Бањој Луци, само за пословне људе или странце. Између насеља Сунца и Папиковац, тел. 066/808-770.

Издајем једнособан празан стан, одмах усељив, посебан улаз, Петра Пеције 48, тел. 051/370-298.

Издајем стан у Обилићеву, тел. 065/613-398.

ПОТРАЖЊА

Власеница - тражимо младји брачни пар да живи са нама у заједничком домаћинству. Може и са дјецом, ми смо старији људи и немамо дјеце, имамо нову кућу на спрат и солодно имање, тел. 065/714-562.

ПОСЛОВНИ ПРОСТОРИ

ПРОДАЈА

Продајем пословни простор, 44 м² на транзиту, може аутомобил у рачун, тел. 065/523-162.

Продајем пословни простор, П. Прерадовића 32 м², тел. 066/235-816.

Продајем трособан стан, 61 м² и једнособан, 33 м², Бања Лука, П. Кочића (нова зграда), преко пута зграде Владе, тел. 065/582-874.

Продајем пословне просторе, 44, 48, 60 и 160 м², тел. 065/549-687.

Продајем или издајем намјештен пословни простор (намјена канцеларије), 65 м², код "Боске", ул. Јеврејска, трећи спрат, тел. 065/516-927.

Продајем пословни простор, Обилићево 15 м², тел. 066/235-816.

Продајем пословне просторе од 30 м² у насељу Лорка и 80 м² у Росуљама, тел. 065/371-611.

Продајем нов пословни простор, 80 м², у центру и 68 м² у Мејдану, повољно, тел. 065/549-687.

Продајем двособан стан, 55 м², ул. Цара Милице у Обилићеву, тел. 065/975-065.

Продајем кафић у Росиљама у стамбеној згради, тел. 066/165-323.

КУПОВИНА

Тражим да купим пословни простор до 100 м² око центра града, тел. 066/235-816.

ЗАМЈЕНА

Мијењам у Бугојну два новоизграђена пословна простора, укупне величине 48 м² за пословни простор или стан у Бањој Луци, тел. 065/009-207.

ИЗДАВАЊЕ

Издајем на дуже вријеме пословни простор 46 м², централно гријање, клима, аларм, паркинг, близу зграде Владе, погодан за разне дјелатности, тел. 38765/621-248.

Изнајмљујем 110-210 м² канцеларијског простора, Бања Лука, центар, 6 паркинга, клима, аларм, централно, употребна дозвола, тел. 387 65/666-435.

Издајем или продајем двије хале у Гламочанима, асфалтиран паркинг, виљушкар, употребна дозвола, екстра локација, тел. 38765/514-070, 065/528-882, 051/319-792.

Издајем два пословна простора код NLB банке, тел. 065/525-553.

Издајем пословни простор 40-50 м², почетак улице Новака Пивашевића уз улицу, тел. 065/636-545.

Издајем локал у ул. Краља Петра I Карађорђевића (Ханиште - главна улица), тел. 066/253-490.

Издајем намјештен канцеларијски простор, 70 м², у Новој вароши, централно гријање, три канцеларије, три телефона, тел. 065/698-508.

Издајем пословни простор, 40 м², може за више намјена, одмах усељив, са документацијом, Петра Пецније 48, тел. 051/370-298.

Издајем намјештен пословни простор (намјена канцеларије) код "Боске", трећи спрат, Јеврејска, тел. 065/371-611.

Издајем пословни простор, канцеларија и складиште или двије канцеларије, 36 м² код "Чајавеца", цијена 400 КМ, тел. 066/446-903.

Издајем пословни простор, 100 м², за канцеларије, цијена 600 КМ/мјесец, тел. 065/549-687.

Издајем пословни простор 20 м² у Тржном центру "ТОМ", Источно Сарајево, тел. 065/952-967; 065/396-736.

Издајем пословни простор 22 м², има употребна дозвола, намјена продавница мјешовите робе, Карађорђева 445, тел. 282-106; 065/635-449.

Издајем пословни простор, Јеврејска, 76 м², тел. 066/235-816.

Издајем пословни простор, 80 м², са више паркинг мјеста, вишенамјенски, тел. 065/523-162.

Издајем пословне просторе у СД "Борик" и "Обилићево", тел. 065/492-090.

Повољно издајем пословни простор са употребном дозволом за ординацију или канцеларију, ул. Јована Рашковића 7, тел. 051/303-722; 065/367-413.

Издајем пословни простор, погодан за апотеку, ординације, представништво и канцеларије, Душка Кошчице 22, тел. 065/526-532.

Издајем пословни простор 44 м², у ул. Првог крајишког корпуса бр. 19 у центру града, новоградња, тел. 051/454-864.

Повољно издајем 100 м² простора за складиште или занатски рад, Мословачка 12, тел. 051/308-084; 066/642-376.

Издајем канцеларијски простор у центру града, 600 метара квадратних, репрезентативног простора, уз физичко обезбјеђење, видео-надзор, хигијеничарску службу и кантину. Телефон 051/231-077, звати до 16 часова.

Издајем пословни простор 37 м² посебно све са документацијом, одмах усељив, ул. Петра Пецније 48 Бања Лука, тел. 370-298.

Издај е се пословни простор 120 м², ексклузивно уређен, вишеструка намјена, тел. 065/517-121.

ГАРАЖЕ

ПРОДАЈА

Хитно продајем гаражу, 14 м², ул. Цара Душана, у центру, иза жутог небодера, тел. 065/638-365.

Продајем гаражу 28 м², Мајке Југовића 28, "Интегралова" зграда, тел. 066/719-100.

Продајем или издајем зидану гаражу, ул. Цара Лазара код апотеке, тел. 065/697-835.

Продајем хитно гаражу, ул. Цара Душана у центру иза жутог небодера, тел. 065/638-365.

ПЛАЦЕВИ

ПРОДАЈА

Продајем 4.000 м² земље уз шуму, асфалт, воду, идеално за викендицу, пластеник, узгој малина... Рамици 1 м² шест евра, тел. 38765/572-929.

Продајем у Барловцима плац, површине 1233 м², поред главног асфалтног пута, послије касарне у Залужанима 1000м, тел. 387 65/915-037.

Продајем на Влашићу - Бабановац плац са пројектом и грађевинском дозволом (апартмани), тел. 387 66/529-310.

Продајем четири дунума земље, драча - багрем, јужна страна , (4.000 КМ по дуниму), Чардачани, тел. 051/314-523; 065/657-630.

Продајем 1.650 м² земље код школе у Мотикама, поред потока, тел. 065/516-927.

Продајем осам дунума земље, равница, погодно за све намјене - 150 м од главног пута, Чардачани, цијена 7.000 КМ по дуниму, тел. 051/314-523, 065/657-630.

КИОСЦИ

ПРОДАЈА

Продајем киоск производња "Максмара", струја, изолација, тенда, звати послије 18 часова, тел. 051/465-334.

СОБЕ

ИЗДАВАЊЕ

Издајем једном студенту намјештену собу са централним гријањем, Борик, тел. 065/878-614.

Издајем намјештене собе, Милоша Обилића 50, тел. 065/616-966.

Намјештена соба, центар, за запослену особу, сви услови, тел. 051/215-169.

Издаје се намјештена соба, посебан улаз, тел. 051/280-574.

Издајем собу код ауто школе "Волан" цијена 60 КМ за мушкарце, тел. 065/697-062.

Издајем двокреветну собу студенткињама, употреба кухиње са свим апаратима, машина за прање веша, централно гријање, приземље, тел. 065/544-189.

Издајем лежај за једног студента, централно гријање, Солунска 12, тел. 066/897-469.

МОТОРНА ВОЗИЛА

ПРОДАЈА

Продајем PEUGEOT 307 XS лимузина, 2006. година производње, 2000 ццм, 103 kW, фул опрема, цијена 15.000 КМ, звати на телефон до 16 часова, тел. 051/231-077.

"Голф 2", 1986. год., регистрован до марта, металик сиви, у добром стању, 3.000 КМ, тел: 065/037-119

Продајем "алфу 146", бензин - плин, г.п 2000, фул опрема, 1.400 цц, регистрована годину дана, може и замјена за мањи аутомобил!, тел. 38765/497-037.

Продајем "фијат стило", неоцарињен, 2005. год. 3в,1.6 б. цијена 5.700 КМ, тел. 38766960434.

Продајем возило "нисан", тип JN13, дизел, 40kw, год. производње 1987. цијена по договору, тел. 051/427-089.

Продајем теретни комби "фолксваген" Т-2. година производње 1990. у добром стању, тел. 065/169-469.

Продаје се "опел корса" 1984. регистрована до децембра 2010. цијена 1.200 КМ, у исправном стању, тел. 066/526-940.

КУПОВИНА

Купујем "опел тигра", фул опрема, тел. 387 65/336-869.

Купујем "рено 4 GTL" исправан, нерегистрован, тел. 066/343-486.

ДИЈЕЛОВИ И ОПРЕМА

Продајем са и без гума четири точка, 13 х 145 са алуминијумским фелгама, тел. 051/303-603.

Продајем више фелги рачитих шлова за аутомобиле, тел. 065/931-383.

Продајем 4 гуме (195х65х16), тел. 065/811-058.

МАШИНЕ И АЛАТИ

ПРОДАЈА

Продајем сврдла за ограду ф 170 погон за пецану за један ражањ - кретачи, ражњеви, росфрај, ф 48 х 2.500 и дробилица за воће, тел. 051/303-603.

Продајем линију за обраду метала - ново, мало употребљавано, има 12 машина и гарнитура, тел. 066/174-794.

КУПОВИНА

Купујем косилицу "фигаро", тел. 051/488-881.

УГОСТИТЕЉСТВО

ПРОДАЈА

Продајем угоститељску пећ, комбинација струја-плин, са ерном, произвођач "Иго" Љубљана, тел. 065/588-889.

Продајем професионални кафеапарат, 3-групе, очуван, исправан, или мијењам за ауто, мотор, тел. 065/204-890.

Продајем нов угоститељски намјештај, плаћање по договору, тел. 051/532-426.

ИЗДАВАЊЕ

Озбиљном угоститељу дајем у закуп угоститељску радњу, 140 м², повољно, тел. 065/068-663; 065/297-493.

ЗАНАТСТВО

ИЗДАВАЊЕ

Издајем - продајем столарску радионицу 150 м² са машинама, тел. 051/584-455.

ГРАЂЕВИНАРСТВО

ПРОДАЈА

Продајем клозет шољу, умиваоник, три чесме нове за судопер и умиваоник, туш батерију са оријевом нову, ормарић за купатило са два огледала са стране, тел. 216-358; 066/437-725.

Продајем газиште за степенице храст, обрађено, 13 комада, димензије 0,80-025, Мећувоће, тел. 065/253-265.

Продајем два дрвена прозора за кућу, два кауча дрвена и двије фотеље, ТА пећ, шах дрвени нови, храстово буре ново 85 л, тел. 216-358; 066/437-725.

МОБИЛНИ ТЕЛЕФОНИ

ПРОДАЈА

Продајем мобилне телефоне очуване, гаранција, 30-350 КМ, дијелови, маске, сервис, батерије, флетови, Б. Лука, тел. 066/138-032.

МУЗИКА

ПРОДАЈА

Продаје се хармоника "dallape organtone"3 плус 1 140 басова, дугметара, регистри 5 плус 12, произведена 1963. год, тел. 387 65/582-485.

Продајем хармонику мелодију 60 басова, три регистра и хармонику велтмаистер 60 басова, пет регистара, одлична за почетнике, цијена по вијењу, тел. 065/206-060.

ПОТРАЖЊА

Потребне дјевојке које желе пјевати народне и староградске пјесме, могу се јавити и почетнице, тел. 051/303-011.

АПАРАТИ ЗА ДОМАЋИНСТВО

ПРОДАЈА

Продајем ТВ "Quadro", 51 цм, исправан, цијена 80 КМ, тел. 051/465-424.

Продајем телевизоре 37 - 72 цм, стерео, телетекст, у одличном стању, гаранција, цијена повољна, тел. 065/630-233.

Продајем веш-машину "горење", шивећу машину "славица багат", телевизор "чајавец" у боји и фрижидер 80 л, тел. 051/315-890; 065/530-861.

УСЛУГЕ

ОСТАЛО

Изводимо хидроизолације равних кровова, базена, подрума, 25 год. искуства, тел. 38765773852 и 051/311-263.

Врсим дубинско прање тепиха и тапацираног намјештаја, Бања Лука. Назовите на број тел. 38765882606 и 066449592.

Изводимо молерске радове, професионално, 25 година искуства, тел. 387 65/773-852; 051/311-263.

Професор физике квалитетно инструира ученике и студенте, искључиво физика, долазим кући, двочас (90 мин.) = 25 КМ, тел. 38766/634-805.

У Гламочанима продајем украсне саднице четинара, дрвећа, грмља и пузавица разних врста, величина и облика, тел. 387 65/915-037.

Постављање керамичких плочица и комплетна санација купатила повољно и брзо, тел. 066/338-840.

Дајем часове на хармоници и синтисајзеру, на програму су народне пјесме и кола, Бања Лука, тел. 051/303-011.

Школа рачунара "Giga Computers" организује све врсте курсева за рад на рачунарима. Организујемо и курс за књиговодство. Улица Саве Мркаља 2, код Бироа за запошљавање. Звати сваки дан, тел. 051/213-088; 065/520-223.

РАЗНА РОБА

ПРОДАЈА

Продајем P4 са 17 LCD монитором, цијена 230 КМ. Продајем 19 инча "самсунг" монитор, цијена 170 КМ или мијењам за 15 или 17 инча LCD, тел. 38766/814-691.

Продајем повољно: мало коришћен рачунар P 4, са LCD монитором 17- 200 КМ. и Тосибин лаптоп 14'- 250 КМ. Заједно 400 КМ., тел. 38766469143.

КУПОВИНА

Купујем балирку за сијено, тел. 277-194; 488-195; 282-289.

ПОТРАЖЊА

Тражим 100 метара кукуруза, тел. 277-194; 488-195; 282-289.

ЗАПОШЉАВАЊЕ

ПОТРАЖЊА

Посао за вас. Интернационалној компанији потребни сарадници за продају без фиксног радног времена, обука обезбијеђена, тел. 38766/616-701.

Потребни сарадници у осигурању, тел. 38765/932-539.

Хонораран посао нудимо особама склоним тимском раду, могућност сталног запослења, тел. 387 65/656-907.

Тражимо самосталну амбициозну особу за послове продаје, тел. 387 65/309-526.

Имате ауто, немате посао?! Јавите се на бројеве, тел. 066/980-742; 051/300-896.

Агенција "Партнер" из Бање Луке тражи анкетаре (хонорарно) на територији цијеле БиХ, тел. 051/305-148; 065/626-117.

ПОНУДА

Заинтересовани за рад на овчарској фарми нека се јаве ради договора на телефон, тел. 065/900-246.

Потребна дјевојка (ССС), до 25 година, са познавањем слијепог куцања, за рад на пријему огласа. Звати од 8 до 15 часова, тел. 051/222-220.

Потребна радница за рад на пословима конобарице, тел. 065/588-889.

Потребна радница за рад у кафићу, тел. 065/311-212.

ЛИЧНИ КОНТАКТИ

ОСТАЛО

Младић 28. 186/80, из Б. Луке тражи да му се јави женска особа ради дружења године нису битне. Само озбиљне, тел. 387 66/866-614.

Озбиљан момак, 23 године, позива ситуиране даме на дискретно дружење. SMS не примам, тел. 38766/477-943.

Молим да ми приватна особа, ако посједује, дарује сат за слијепог човјека, тел. 065/609-857.

Момак 70. годиште тражи поштену и вриједну дјевојку од 35 до 40 година, искључиво ради брака, нека се јаве само озбиљне дјевојке, имам све услове за лијеп и удобан живот, тел. 055/240-504; 065/537-850.

КУПОН ЗА БЕСПЛАТНЕ МАЛЕ ОГЛАСЕ

Можете предати у свим нашим објектима (књижарама - киосцима), путем поште на адресу: "Глас Српске" АД, Краља Петра I Карађорђевића 59, Бања Лука

Текст: .....

.....

.....

Телефон: .....

Посљедњи поздрав драгом

РУШКУ

од Шире и Гаге.

016197 А-8 М

Тужним срцем јављамо родбини и пријатељима да је дана 23.2.2010. године, у 66. години живота, преминула наша драга

АДЕЛА (Ђино) ЕРЦЕГ
1944 - 2010.

Сахрана ће се обавити 25.2.2010. године у 14 часова на Ребровачком гробљу у Бањој Луци.
Ожалошћени: синови Дарко и Синиша, снаха Сања, сестре Силвија и Леонарда, унуци, породице Пејић, Цибиц и Мирковић те остала родбина, комшије и пријатељи 016192 А-8 М

Посљедњи поздрав драгој мајци, свекрви и баки

АДЕЛИ

од сина Дарка, снахе Сање и унука Ведрана. 016192 А-1 М

Посљедњи поздрав драгој мајци

АДЕЛИ

од сина Синише и Виолете.

016192 А-1 М

Тужно сјећање на вољеног супруга, оца и дједа

ВОЈУ МЕЈАКИЋА
2002 - 2010.

Вољени не умиру.
Милка, Александар, Соња, Зоран, Мија и Милош

016174 А-3 Г

Дана 25.2.2010. године навршавају се три тужне године од смрти нашег драгог

МИЛАНА ЛОВРЕ

Ожалошћена породица

016076 А-3 Г

Дана 25.2.2010. године навршавају се 3 године од смрти нашег драгог

МИРКА ТРУБАЈИЋА

Ти и даље живиш, јер умиру само они који су заборављени.
Супруга Биљана, синови Дарко и Дејан, брат Богдан и сестра Бјелица

016082 А-6 М

Дана 26.2.2010. навршава се 40 тужних дана од смрти наше драге

ЂУКЕ РАЈЧЕВИЋ

Тога дана у 11 часова посјетићемо њену вјечну кућу на Градском гробљу, положити цвијеће и запалити свијеће.
Позивамо родбину и пријатеље да нам се придруже.
Ожалошћена породица

016202 А-6 М

Тужно сјећање на драгу куму

МИЛИЦУ

Твој осмијех има ко да памти, твоју доброту има ко да чува.
Твоји кумови Љиља и Јоцо

016195 А-2 М

Тужно сјећање на драгу куму

МИЛИЦУ

Кумови Никола, Наташа и Нена

016195 А-1 М

Тужно сјећање на драгу куму

МИЛИЦУ
25.2.2009 - 25.2.2010.

од куме Зоре са породицом.

016185 А-1 Г

Тужно сјећање на оца, свекра, пунца и дједа

СТОЈАНА
26.2.2009 - 26.2.2010.

Његови најмилији

016185 А-1 Г

Посљедњи поздрав драгом брату

ВИДУ

од брата Миливоја са породицом.

016189 А-1 М

Тужно сјећање на драгог брата

МИРКА

Брат Душан са породицом

016193 А-1 М

Тужно сјећање на брата

МИРКА ТРУЂАЈИЋА

Драги брате, све што бих написала не може да опише тугу за тобом.
Сестра Борка са породицом

016082 А-2 М

Данас је година дана откако није са нама наша драга

МИЛИЦА ВУЛИН
1956 - 2009.

Утјехе нема, заборав не постоји. Оставила си неизбрисив траг, доброту која се памти, сјећање и успомене које не блиједе и љубав која ће вјечно остати у нашим срцима. Надамо се да је Бог услишио наше молитве и твоју племениту душу наградио рајским миром. Мирно спавај и нека те анђели чувају.
У суботу, 27.2.2010. године у 10 часова посјетићемо њен гроб у Вулинима - Стричићи, положити цвијеће и запалити свијеће.
Твоја породица: супруг Васкрсија, син Саво, кћерке Слободанка и Јованка, унучад Јелена, Маја и Никола и зет Драган

016187 Б-5 М

Тужним срцем јављамо родбини, пријатељима и комшијама да је дана 23.2.2010. године у 77. години живота преминуо наш драги

ВИД - ВИЋО (Милана) БЛАГОЈЕВИЋ

Сахрана ће се обавити 25.2.2010. године у 13 часова на мјесном гробљу Чардачани.
Ожалошћени: син Светислав, кћерка Душанка, снаха Милкица, унучад Милан и Сања, Сања и Дубравка, зет Свето те остала родбина и пријатељи 016189 А-8 М

Посљедњи поздрав драгом

ВИДУ

од синовца Воје са породицом.

016189 А-1 М

Посљедњи поздрав драгом ујаку

ВИДУ

од Воје и Радмиле са породицом.

016189 А-1 М

Посљедњи поздрав драгом

ВИДУ

од кћерке Душанке и зета Свете са породицом.

016189 А-1 М

Посљедњи поздрав драгом ујаку

ВИДУ

од Боре и Раде.

016189 А-1 М

СЛУЖБА ЧИТУЉА, тел: 051 / 223 - 210

Тужно сјећање на драгог супруга и оца

СТОЈАНА БАЈИЋА
26.2.2001 - 26.2.2010.

Увијек те се радо сјећају супруга Савка, кћерка Биљана и син Бране 016188 А-2 М

Тужно сјећање на драгу мајку, баку и прабаку

ВУКУ (Душана) КОВАЧЕВИЋ
25.2.2007 - 25.2.2010.

Твоји: кћерка Стојанка, унука Сузана и праунука Дајана

016196 А-2 М

Тужно сјећање на вољеног оца

МИЛАНА МИРЈАНИЋА
25.2.2004 - 25.2.2010.

С љубављу и поштовањем.
Породице Мирјанић и Којић

016190 А-2 М

Посљедњи поздрав драгом пријатељу

РУШКУ ПАЈИЋУ

од Коље.

016221 А-8 Г

Тужним срцем јављамо родбини, пријатељима и комшијама да је дана 24.2.2010. године у 62. години живота преминула наша драга

ДАРИНКА (Крстана) ЖИВКОВИЋ

Сахрана ће се обавити 25.2.2010. године у 13 часова на мјесном гробљу Горњи Лусићи - Мањача.
Поворка креће испред куће жалости у Мотикама у 11 часова.
Ожалошћени: супруг Борин, син Радан, кћерка Радојка, зет Ратко, унучад Дејан и Далибор, браћа, Милорад, Чедо и Мирко, сестра Боса, и остала многобројна родбина и пријатељи.

016210 А-8 М

Дана 27.2.2010. године навршава се тужна година дана од смрти наше драге

ДАНИЦЕ РАДИВОЈАЦ

У суботу, 27.2.2010. године у 11 часова посјетићемо њену вјечну кућу на Пердуовом гробљу, положити цвијеће и запалити свијеће.
Позивамо родбину, пријатеље и комшије да нам се придруже.
Ожалошћена породица

016100 А-8 М

Посљедњи поздрав

РУШКУ ПАЈИЋУ

од пријатеља Лазе.

016205 А-1 М

Посљедњи поздрав

РУШКУ ПАЈИЋУ

од пријатеља Шубаре.

016205 А-1 М

Посљедњи поздрав драгој мајци

ДАРИНКИ

од сина Радана.

016210 А-1 М

Посљедњи поздрав драгој мајци

ДАРИНКИ

од кћерке Радојке са породицом.

016210 А-1 М

Данас се навршава година како је вјечним сном заспао наш драги

ЖАРКО ЈЕРКИЋ

У очима блиста нам твој лик, у мислима навиру успомене, у душама заувијек туга. Наша те љубав није спасила, наше те сузе не могу вратити. Рањене душе корачамо кроз живот. Не постоје ријечи које нас могу утјешити нити вријеме у коме ћемо те заборавити.
Вјечно тугујући твоји: мама, тата, брат и бака

016220 А-8 Г

Посљедњи поздрав драгој

АДЕЛИ

од сестре Силвије и дјеце Ранка и Татјане.

016204 А-1 М

Посљедњи поздрав драгој

АДЕЛИ

од сестре Леонарде, супруга Бруне и дјеце Антонеле и Едија.

016204 А-1 М

Посљедњи поздрав драгој сестри

ДАРИНКИ

од брата Чеде са породицом.

016210 А-1 М

Посљедњи поздрав драгој сестри

ДАРИНКИ

од брата Милорада са породицом.

016210 А-1 М

Посљедњи поздрав драгој

АДЕЛИ

од Весне, Весељка и Маје.

016204 А-1 М

Посљедњи поздрав драгој

АДЕЛИ

од Кајак-кану клуба "Врбас".

016204 А-1 М

Посљедњи поздрав драгој сестри

ДАРИНКИ

од сестре Босе и зета Владе са породицом.

016210 А-1 М

Посљедњи поздрав драгој сестри

ДАРИНКИ

од брата Мирка и снахе Милке са породицом.

016210 А-1 М

Тужно сјећање на вољену сестру

МИЛИЦУ ВУЛИН

Сјећање на тебе болно је, вријеме које пролази тужно је, живот без тебе тежак је, љубав према теби вјечна је.
Твоја сестра Драгица Кречар, свак Драган, сестрић Жељко и сестрична Милица

016203 А-3 М

Тужно сјећање на вољену сестру

МИЛИЦУ ВУЛИН

Својим одласком однијела си дио нас, оставила си неизмјерну бол и велику празнину у срцима својих најмилијих.
Почивај у миру.
Твоја сестра Љубица Шипка, свак Миленко и сестричне Драгана и Биљана

016203 А-3 М

Посљедњи поздрав драгој

АДЕЛИ

од Буце са породицом.

016218 А-1 Г

Посљедњи поздрав Даркиној мами

АДЕЛИ

од Буце са породицом.

016218 А-1 Г

Посљедњи поздрав драгој баки

ДАРИНКИ

од Дејана и Далибора.

016210 А-1 М

Посљедњи поздрав драгој

ДАРИНКИ

од прије Госпе и пријатеља Зорана са породицом.

016210 А-1 М

Посљедњи поздрав драгој

ДАРИНКИ

од дјевера Недељка са породицом.

016210 А-1 М

Тужно сјећање на вољену кћерку

МИЛИЦУ ВУЛИН

По доброти те памтимо, с поносом спомињемо а у срцима чувамо.
Мајка Сава и отац Марко Пајић

016212 А-2 Г

Тужно сјећање на вољену сестру

МИЛИЦУ ВУЛИН

Вријеме пролази, а бол и туга за тобом остају вјечно.
Твој брат Раде Пајић

016212 А-2 Г

Тужно сјећање на вољену сестру

МИЛИЦУ ВУЛИН

У тишини вјечног мира нека те прате наше мисли и љубав јача од заборава.
Твој брат Мирко, снаха Биљана, братићи Бојан и Марко Пајић

016212 А-3 Г

Посљедњи поздрав драгом

ЗОРАНУ ШЉИВИЋУ

од радних колега ЗЗ "Поткозарје" Романовци.

016219 А-3 Г

IN MEMORIAM (читуље) можете предати

БАЊА ЛУКА	Краља Петра I Карађорђевића 59 051/223-210	ИСТОЧНО САРАЈЕВО	- ИНТЕРНАЦИОНАЛ ПРЕС (дворана Славија) 057/340-503 - ЕРМЕКС 057/318-323 - Књижара Internacional press Пале (тржни центар "Том" Пале) 057/225-880
ЧЕЛИНАЦ	Челиначке новине 065/958-202	ДОБОЈ	Глас комуна 053/226-853
КОТОР ВАРОШ	051/785-266	БРАТУНАЦ	056/410-418 065/890-830
НЕЗАВИСНЕ НОВИНЕ Д.О.О. ИПЦ САРАЈЕВО	ул. Загребачка 20/3 (зграда Шумарског факултета) 033/653-953		

www.glassrpske.com
marketing@glassrpske.com oglasi@glassrpske.com

СЛУЖБА ЧИТУЉА
тел: 051 / 223 - 210

ОБАВЈЕШТЕЊЕ

Глас Српске

NEZAVISNE novine

In memoriame и мале огласе
можете предати на новој локацији

у улици Краља Петра I Карађорђевића
(Занатски центар Ханиште)

051/223-210

e-mail: citulje@glassrpske.com

Спорт

Добила сам много поклона од обожавалаца и увек ми је драго због тога, посебно када вам деца дају неке слатке цртеже.

Ана Ивановић, српска тенисерка

Антић за катедром

Факултет спорта и физичког васпитања и Фудбалски савез Србије организују у петак стручни скуп "Искуства и перспективе Светског првенства у Јужној Африци 2010". Предавачи ће бити, између осталих, Радомир Антић и Бора Милутиновић.

Српски прволигаши дужни Савезу

Јаелен Суперлига Србије наставља се у суботу, али је велико питање да ли ће се одиграти све утакмице 16. кола. Наиме, већина клубова дугује велика средства ФСС. Чукарички дугује 22.000 евра, Војводина 20.000, Партизан 8.000, Смедерево (7.500) и Јагодина 3.100 евра

директно

Изборне скупштине Градског и Подручног фудбалског савеза Бање Луке биће одржане у петак. ГФС ће своју сједницу имати од 14 часова, док ће се ПФС састати два часа касније.

Голмани репрезентације Србије Владимир Стојковић и Владимир Дишљенковић у озбиљној су свађи. Према незваничној информацији, њих двојица не причају већ дуго.

иза кулиса

Фото дана

Голман Штутгарта Јенс Леман имао је пуне руке посла у утакмици осмине финала против Барселоне. Чувар мреже "Шваба" морао је да интервенише чак и у дијелу гдје су боравиле бројне фото-екипе.

Марко Пантелић (Ајакс)

Лига Европе, реванш сусрети

Пантелић пред "Старом дамом"

Ништа још није изгубљено! Како је Јувентус победио у Амстердаму, тако и Ајакс може да слави у Торину, рекао Марко Пантелић

НИОН - Преостало је 15 реванш мечева шеснаестине финала Лиге Европе. Дерби се свакако игра у Торину гдје ће се састати два бивша европска првака Јувентус и Ајакс.

Гол минуса пред реванш сљедеће недјеље у Торину представља, слабашне изгледе да може да се догоди чудо и Ајакс пласира у нову европску фазу. Уз све то и "приватник" Луис Суарез има парне картоне и неће бити од помоћи "копљаницима" у реваншу... Чини се да Мартина Јола и његову екипу мучи проблем до проблема. Ипак, велику дозу оптимизма у даљи пласман Лиге Европе не крије српски репрезентативац Марко Пантелић кога није било у првом одмјеравању снага на "Амстердам арени".

МИРНИ
само Рубин и Олимпик Марсељ

- Ништа још није изгубљено! Како је Јувентус побједио у Амстердаму, тако и Ајакс може да слави у Торину. Нас нико не сме да отписује, карте су на столу, све је и даље отворено - сматра Марко Пантелић,

Послије првих мечева само Рубин из Казања и Олимпик из Марсеља могу мирно да чекају реванше, док у осталим утакмицама ниједна екипа нема осјетнију резултатску предност.

Парови: 19.00 часова: Андерлехт - Атлетик Билбао (први меч 1:1), Олимпик Марсељ - Копенхаген (3:1), Рома - Панатинаикос (2:3), ПСВ - Хамбургер (0:1), Галатасарај - Атлетико Мадрид (1:1), Шахтјор - Фулам (1:2), Униреа - Ливерпул (0:1), 21.05: Спортинг Лисабон - Евертон (1:2), Валенсија - Бриж (0:1), Јувентус - Ајакс (2:1), Вердер - Твенте (0:1), Волфсбург - Виљареал (2:2), Салцбург - Стандард (2:3), Хапоел Тел Авив - Рубин (0:3), Фенербахче - Лил (1:2).

БЕНФИКА "РАЗБИЛА" ХЕРТУ

Први учесник осмине финала Лиге Европе је португалска Бенфика, која је у реваншу на свом терену побиједила њемачку Херту са 4:0 (први меч 1:1). Стријелци за Португалце били су: Аимар у 25, Кардозо у 48. и 62. и Гарсија у 59. минуту, а Бенфика у идућој рунди игра са бољим из меча Олимпик Марсељ - Копенхаген.

Трибина

СЛАВОЉУБ ЂОРЂЕВИЋ, фудбалер Црвене звезде

" Често једна утакмица буде тас на ваги, зато морамо да будемо прави и на дербијима и на тзв. малим утакмицама, код куће и на страни"

"Очекујем неизвесну трку"

Улоге су се промениле. Пре шест месеци комшије су биле главни фаворит за титулу, а сада смо ми најближи њеном освајању.

Кренули смо малтене из минуса, а отишли најдаље од свих. Изборили смо се да нам остали гледају у леђа, али и навукли на себе највећи резултатски и психолошки притисак, јер увек је лакше нападати нечију предност него бранити стечено. Због тога немамо право ни на најмање опуштање, још мање на калкулације. Још се сећам ремија без голова са Земуном једне године, јер су нас баш та два изгубљена бода коштала укупног тријумфа у, све време, егал првенству. Често једна утакмица буде тас на ваги, зато морамо да будемо прави и на дербијима и на тзв. малим утакмицама, код куће и на страни. Да, очекујем дуу, исцрљуљну и врло неизвесну трку за титулу, из које ће као победник изаћи физички и психички најспремнији тим. Не знам његово име, али надам се да ће то бити моја екипа.

Доста полажем у дуу клубу. Зимски прелазни рок одрађен је тако да се за сваку од 11 позиција боре најмање два квалитетна играча, што није баш био случај јесенас, а већа конкуренција значи веће залагање и максималну будност сваког појединца. Упранији смо и самопоузданији него на почетку сезоне, поготово летошње новајлије, којима је било потребно неко време да се пронађу у великој средини и схвате да су достојни Звезде. То што се Партизановци баве нама може само њима да иде на штету, јер тако губе енергију и концентрацију за решавање својих проблема. Резултати и коначан збир су једино мерило, зато видимо се у мају.

Не бих се превише ослањао на статистику и неписана правила, поготово што све има свој почетак и крај. Идемо утакмицу по утакмицу, победу по победу, до коначног циља.

Одиграна два сусрета осмине финала Лиге шампиона

Барса и Бордо ближи пролазу

Послије првих 90 минута двомеча, у Штутгарту и Атини, више разлога за задовољство имају гости: Штутгарт - Барселона 1:1, Олимпијакос - Бордо 0:1

НИОН - Актуелни шампион Европе Барселона и најубиједљивији тим досадашњег тока Лиге шампиона Бордо налазе се на добром путу да обезбиједе пласман у четвртфинале.

Послије првих 90 минута двомеча, у Штутгарту и Атини, више разлога за задовољство имају гости: Штутгарт - Барселона 1:1, Олимпијакос - Бордо 0:1.

Штутгарт је дошао у вођство против неинвентивне Барселоне у 25. минуту, голом Бразилца Какауа, а у 52. минуту из другог покушаја Златан Ибрахимовић савладао је Јенса Лемана за 1:1.

Тренер "Шваба" Кристијан Грос био је задовољан коначним резултатом:

- Знали смо да ће бити тешко, али смо били компактни у одбрани и нисмо им дозволили превише прилика. Мислим да смо у првом полувремену могли постићи барем још један гол, али у другом су се полувремену ствари мало промијениле. Резултат 1:1 против Барселоне је по мом мишљењу успјех - рекао је Грос.

Фудбалери Бордоа ФОТО: РОЈЕРС

РЕВАНШИ на програму 17. марта

Разлога за задовољство имају и у редовима Каталонаца.

- У другом полувремену играли смо пуно боље и нисмо гријешили. Постигао сам гол који је јако важан и 1:1 у гостујућој утакмици у овој фази такмичења није лош резултат. Гол на страни увијек је велика предност уочи реванша - рекао је Ибрахимовић.

На препуном Јоргос Караискакис стадиону у Пиреју навијачи Олимпијакоса направили су паклену атмосферу, али њихови љубимци на терену нису били на жељеном нивоу. Стријелац јединог поготка био је дефанзивац Микаел Сијани, који је закуцао лопту у мрежу индолентног ветерана Антониса Никополидиса на центаршут Јоана Горкуфа у другом минуту надокнаде првог полувремена.

Српски стручњак на клупи Олимпијакоса Божидар Бандовић сматра да његова екипа може поправити утисак у реваншу.

- Нисмо били на нивоу, али ништа није готово. Бордо има предност, али имамо још 90 минута да покажемо колико вриједимо - рекао је Бандовић.

Ипак, француски шампион има велику предност.

- Задовољан сам и игром мог тима и резултатом. Играчи су на прави начин одговорили постављеним задацима и близу смо пласману у сљедећу рунду - истакао је тренер Бордоа Лоран Блан.

Реванш сусрети на програму су 17. марта.

Ломан Луа Луа (Олимпијакос)

Хлеб (Штутгарт) и Меси (Барселона)

Резултати

У првим утакмицама осмине финала Лиге шампиона, које су игране прошле седмице, постигнути су сљедећи резултати: Олимпик Лион - Реал Мадрид 1:0 (Макун 47), Милан - Манчестер јунајтед 2:3 (Роналдињо 3, Седорф 85 - Сколс 36, Руни 66, 74), Порто - Арсенал 2:1 (Варела 11, Фалкао 51 - Кембел 18), Бајерн Минхен - Фјорентина 2:1 (Робен пенал 45, Клосе 88 - Кролдруп 50). Синоћ су играли: ЦСКА Москва - Севиља, Интер - Челзи.

ШТУТГАРТ	**1 (1)**
БАРСЕЛОНА	**1 (0)**

Стријелци: 1:0 Какау у 25, 1:1 Ибрахимовић у 52. минуту.
Стадион: "Мерцедес Бенц Арена" у Штутгарту.
Гледалаца: 55.000
Судија: Бјорн Кајперс (Холандија)
Жути картони: Молинаро, Гебхарт, Кедира (Штутгарт), Пике, Маркез (Барселона).

ШТУТГАРТ: Леман, Келоци, Таски, Делпјер, Молинаро, Гебхарт (од 84. минута Руди), Треш (од 58. минута Кузмановић), Кедира, Хлеб, Какау, Погребњак (од 64. минута Марика). Тренер: Кристијан Грос.
БАРСЕЛОНА: Валдес, Пујол, Маркез (од 59. минута Милито), Пике, Максвел, Туре (од 53. минута Анри), Бускетс, Тави, Иниијеста, Меси, Ибрахимовић. Тренер: Пепе Гвардиола.

СТАТИСТИКА
Штутгарт - Барселона

Голови	1	1
Посјед лопте (%)	34	66
Шутеви у оквир	5	4
Шут. ван оквира	4	1
Корнери	2	5
Офсајди	3	3
Скр. фаулови	13	7
Претр. метри	117.468	111.253

ОЛИМПИЈАКОС	**0 (0)**
БОРДО	**1 (1)**

Стријелац: Сијани у 45. минуту.
Стадион: Јоргос Караискакис
Гледалаца: 34.000
Судија: Хауард Веб (Енглеска)
Жути картони: Пападопулос, Заири (Олимпијакос), Сијани, Сане (Бордо).

ОЛИМПИЈАКОС: Никополидис, Тороидис, А. Пападопулоус, Мелберг, Раул Браво, Мареска, Ледезма (од 64. минута Заири), Столтидис, Луа Луа, Митроглоу (од 77. минута Дербишајер), Датоло. Тренер: Божидар Бандовић.
БОРДО: Царасо, Шалме, Плану, Сијани, Тремолина, Фернандо Менегазо, Сане, Плашил (од 82. минута Жуси), Горкуф, Венделл (од 82. минута Гуфран), Шамак. Тренер: Лоран Блан.

СТАТИСТИКА
Олимпијакос - Бордо

Голови	0	1
Посјед лопте (%)	49	51
Шутеви у оквир	7	2
Шут. ван оквира	6	6
Корнери	6	4
Офсајди	3	1
Скр. фаулови	16	24
Претр. метри	111.759	111.408

Јунак
Микаел Сијани (Бордо)

Дефанзивац Бордоа Микаел Сијани у посљедњим секундама првог полувремена постигао је погодак за свој тим против Олимпијакоса. Тај гол био је једини на утакмици и Французи су близу пласмана у сљедећу рунду.

Трагичар
Бјорн Кајперс

Холандски судија Бјорн Кајперс био је најслабија карика на утакмици Штутгарт - Барселона. Холанђанин се просто изгубио у овом дуелу, а пропустио је да досуди два очигледна једанаестерца, по један на обје стране.

Тајм-аут

Пише:
Дарко
ПАШАГИЋ

Више лоше него добро

У посљедње вријеме у свим земљама које су настале распадом Југославије све се више прича о регионалној фудбалској лиги. Ово такмичење, а нигдје се још званично не спомиње када би могло да почне, поново би на једном мјесту окупило оно што је било најбоље на простору бивше државе.

У циљу за бодове и примати у редови поново би се нашли великани српског фудбала Црвена звезда, Партизан и Војводина, најбољи клубови из Хрватске Динамо и Хајдук, али и они из БиХ, Македоније, Црне Горе и Словеније. Гледаоци би поново могли да прате окршаје "велике четворке". Сигурно би "Маракана", стадион Партизана, "Максимир" и Пољуд" били препуни и у касе ових великана слила би се позамашна новчана средства, која би им у овим тешким временима много значила.

И док би поменутој четворки регионална лига сигурно донијела много доброг, велико је питање шта би се десило са клубовима из преостале четири државе, међу којима је и БиХ. Код нас би сигурно били на великим мукама када би требало да се одлучи ко ће се супротставити поменутим великанима.

Онда би на сцену ступили техничко-организациони проблеми, јер сигурно је да Црвена звезда, Партизан, Динамо и Хајдук не би били на једнако лијеп начин дочекани у свим крајевима БиХ. И на крају, треба бити искрен, квалитет клупског бх. фудбала је далеко од српског и хрватског, па и словеначког, а мора се признати да је лоцији и од македонског и црногорског. Да је тако, најбоље свједочи Институт за фудбалску историју и статистику, који је Премијер лигу БиХ ранирао ни мање, ни више него на посљедње, 100. мјесто.

Зато прије било каквих даљих разговора о регионалном такмичењу челници бх. фудбала треба да схвате да су у овом тренутку, у фудбалском смислу, далеко заостали иза комшија.

Душко Вујичић

На помолу нова афера у фудбалу БиХ

Вујичић из кладионице делегира судије

Извршни одбор ФС Републике Српске именовао Вујичића у Комитет за судије и судијска питања, иако је било оних који су упозоравали да се ради о сукобу интереса

ПИШЕ: ДУБРАВКО ЦУРАЋ
dubravkoc@glassrpske.com

БАЊА ЛУКА - Иако води послове за кладионицу "Bet live", која у својој понуди има Премијер лигу БиХ, Душко Вујичић из Фоче налази се на челу Комитета за суђење и судијска питања у ФС БиХ.

Одлуку о томе да се Вујичић на ту функцију именује донио је Извршни одбор Фудбалског савеза Републике Српске на сједници од 27. новембра 2008. године, мада је било оних који су упозоравали да се ради о сукобу интереса и да је то неспојиво. Тако стоји у усвојеном записнику са 10. сједнице ИО ФСРС.

- Душко Вујичић запослен је као представник спортских кладионица "Bet live" и сматрам да је то довољан разлог да се он не именује за потпредсједника. Те кладионице у својој понуди имају Премијер лигу БиХ, па су по мом мишљењу његове двије функције неспојиве - рекао је на поменутој сједници фудбалске владе члан Извршног одбора ФС БиХ Марјан Јелић, који је присуствовао састанку.

Занимљиво је да предсједник ФС Републике Српске Миле Ковачевић није поставио питање о сукобу интереса. Он се обратио Вујичићу упитавши га да ли му рад у спортској кладионици представља сметње за обављање дужности у Комитету за судије и судијска питања.

- То што радим у кладионици не представља ми сметњу и трудићу се да свој посао обављам коректно - одговорио је Вујичић.

UEFA суспендовала судију Нову Панића

Европска фудбалска федерација (UEFA), заједно са тужилаштвима и полицијом, кренула је у обрачун са кладионичарским мафијама широм Старог континента. Међу земљама на листи сумњивих налази се и БиХ, а заједнички фудбалски савез, као и ФС Српске, већ су примили шамар одлуком дисциплинске комисије UEFA која је доживотно суспендовала судију из Добоја Нову Панића.

Како сада ствари стоје, врло брзо би ФС БиХ могао да се нађе у новој афери и дисциплинци из Ниона и Цириха имаће још много посла на овим просторима.

Честе промјене

Фудбалски савез Републике Српске у Комитету за судије и судијска питања до сада су представљала чак четири члана. Мандат је почео Новак Петровић, потом га је наслиједио Благоје Шипка, да би послије смјене Љубише Врховца ту функцију преузео Душко Вујичић.

Лакташи побиједили Трњане

Два гола Мемишевића

ЛАКТАШИ	**3 (2)**
СЛОГА (Т)	**0 (0)**

Стријелци: 1:0 Мемишевић у 24, 2:0 Новаковић у 42, 3:0 Мемишевић у 53. минуту.
Стадион: ФК Поткозарје у Александровцу.
Гледалаца: 100.
Судија: Љубиша Врховац (Милосавци).

ЛАКТАШИ: Баша, Јокић, Поповић, Оџанић, Караџић, Мемишевић, Цветковић, Етемовић, Васић, Алпи, Новаковић. Још су играли: Вуклиш, Вранешевић, Газија, Матић, Вуковић, Ристић, Стјепановић. Тренер: Томас Гајс.
СЛОГА (ТРН): Харбаш, Тепић, Растовић, Малешевић, Грандић, Илић, Иванишевић, Грујић, Јојић, Згоњанин, Кукић. Још су играли: Толимир, Мајкић, Шиповац, Краљ, Милиновић, Њјац, Глигић, Остојић, Урукало, Кајкут, Карановић. Тренер: Милан Вујасин.

ЛАКТАШИ - У контролној утакмици комбиновани тим Лакташа побиједио је трнску Слогу са 3:0. Посебно расположен за игру био је одлични Дамир Мемишевић, који је постигао два гола. Он је у 24. минуту погодио мрежу Харбаша са неких 17 метара, да би три минута прије одласка на одмор Новаковић постигао евро-гол за 2:0. На асистенцију Јокића, расположени Мемишевић је у 53. минуту поставио коначан исход, 3:0.

- У овом сусрету испробали смо играче који су имали мању минутажу током припрема. Због лошег терена није играо Дарко Љубојевић, јер нисмо хтјели да ризикујемо да обнови повреду - рекао је тренер Лакташа Здравко Ђурић.

Треба додати да је у Лакташе стигао још један, сада већ бивши играч Модрича Максиме. Стопама Немање Стјепановића кренуо је и Владан Кујунџић, који ће опет обући дрес клуба који је носио прије годину и по.

Д. П.

Модрича Максима

Посљедња провјера

МОДРИЧА - Послије свих потешкоћа које су пратиле Модричу Максима, те чињенице да је остала без шест првотимаца, утисак је да се стање нормализује и да све долази на своје.

- Против Борца у Шамцу данас играмо посљедњу контролну утакмицу и тај меч ће ми помоћи да одредим 11 играча који ће се супротставити Олимпику у суботу. Радује ме да се атмосфера знатно поправила, враћа се самопоуздање, нема повријеђених, сви вриједно раде. То ми улијева наду да ћемо против Сарајлија дати свој максимум како бисмо побиједили. Не треба говорити о томе колико би нам тријумф на старту другог дијела сезоне значио - рекао је кормилар Модрича Марко Стојић.

С. Ј.

Импровизована генералка два тима Славије на помоћном терену

Одовић сложио коцкице

Вучина Шћепановић (Славија) ФОТО: ГЛАС СРПСКЕ

ИСТОЧНО САРАЈЕВО - Импровизована генералка на помоћном стадиону Славије послужила је шефу стручног штаба Миломиру Одовићу да отклони посљедње дилеме око првих једанаест који ће истрчати на терен у првом колу прољећног дијела првенства против Широког Бријега. Играчи Славије били су подијељени у два тима, "жуте" и "црвене". Славили су "жути", играчи који би, ако се не деси нешто непредвиђено, у недјељу требало да започну утакмицу.

"ЖУТИ" били успјешнији од "црвених"

- Кишовито вријеме није нам било савезник. Због обилних падавина отказана је планирана генералка у Јабланици против Игмана, а два дана касније и Сутјеске у Фочи. Није нам преостало ништа друго већ да се подијелимо у два тима и обавимо, рекао бих, мало озбиљнији тренинг. Терен је био веома блатњав и тежак, а ко нам каже да у овим кишовитим данима неће бити нешто слично и у недјељу против Широког Бријега - рекао је најближи сарадник Миломира Одовића, Драган Бјелица.

Поред терена гдје се играла утакмица, по посебном програму су радили Бојан Јамина, који се опоравља послије теже повреде и Бранко Баковић, који је повријеђен током припрема у Анталији. Ипак, једна од највећих дилема била је ко ће да игра умјесто Властимира Јовановића, који се још опоравља од неугодне повреде рамена, зарађене у контролној утакмици против пољске Короне у Анталији.

- За сада је Звјездан Станић најближи стартној постави. Добро се кретао, разигравао саиграче употребљивим лоптама и видјело се да је поптуно спреман - додао је Бјелица.

О опуштеној варијанти генералке свједочи и податак да резултат нико није биљежио. Али, онај ко је требао да види највише, Миломир Одовић, сигурно има јаснију слику пред меч првог прољећног кола са Широким Бријегом. Оно што је такође јасно јесте да не може да рачуна на услуге кажњених Леванија Куталије и Ивана Станковића, и готово сигурно на повријеђеног Бранка Баковића.

Бањолучке рукометашице крећу у нове изазове

Борац напада Регионалну лигу

Наступ у овом такмичењу имао би велики спортски значај, а финансијски би био исплативији него играње два кола неког европског купа, рекла Нада Тешановић

ПИШЕ: ДЕЈАН МАРИЋ
dejanm@glassrpske

БАЊА ЛУКА - Женски рукометни клуб Борац превазишао је такмичарске оквире БиХ и од идуће сезоне требало би да се такмичи у Регионалној лиги коју чине још и тимови из Србије, Хрватске, Црне Горе, Словеније и Аустрије.

Са овом идејом челници бањолучког клуба упознали су министра за породицу, омладину и спорт у Влади РС Проку Драгосављевића, који је боравио у радној посјети актуелним бх. шампионкама.

- Освојили смо три титуле у низу, трофеје у Купу и многе друге пехаре, те сматрамо да је вријеме да кренемо даље, пошто у бх. оквирима Женски рукометни клуб Борац више нема равног. Нови изазов је Регионална лига, коју чине европски прваци и учесници Лиге шампиона. Мислим да би то био велики корак за рукомет Бање Луке и Републике Српске. Наступ у овом такмичењу имао би велики спортски значај, а финансијски би био исплативији него играње два кола неког европског купа. Захвални смо Влади и министру Драгосављевићу што су до сада помагали клуб, а надамо се да ће и убудуће - рекла је предсједник Борца Нада Тешановић.

Директор Бањолучанки Ранко Глигорић поручио је да су већ остварени контакти са челницима Регионалне лиге и да не би био проблем да се најбољи бх. тим од идуће сезоне укључи у надметање.

Детаљ са састанка

ФОТО: ГЛАС СРПСКЕ

МИНИСТАРСТВО помаже са 75.000 КМ

- Послије толико трофеја, и ову јесен смо завршили на првом мјесту са максималним учинком, тако да би се требало десити право чудо па да не освојимо још један ловор. Али, тако се губи мотив и за нас је право рјешење ова лига. Челници такмичења би нас са задовољством прихватили, а вриједи истаћи да би нам за 16 мечева требало 86.000 марака. С друге стране, за четири европска дуела чак 120.000 КМ - истакао је Глигорић.

Министар Драгосављевић подржао је ову идеју, те додао да ће максимално помоћи у њеној реализацији.

- Прије свега, желио бих да честитам свима у клубу на сјајним резултатима. Рукомет је бренд Бање Луке и Српске и важно је да се даље развија. Иако нам је буџет смањен за 32 одсто, обећавам да ће министарство и ове године за Борац издвојити 75.000 марака. А уколико буде постојала могућност уштеда, потрудићемо се да додатно помогнемо клубу - био је јасан Драгосављевић.

Унчанин

Тренер Борца Раде Унчанин такође је нагласио значај играња у Регионалној лиги.

- Када сам преузео екипу, били смо тек девети. Али смо играли мечеве са јаким екипама из окружења и полако стизали ривале. Сада је вријеме да направимо нови корак, а ово такмичење је идеална прилика за то. Истина, вјеровато никоме неће бити лако ако убједљиво изгубимо од Хипа, али то је једини начин да се направи квалитетан искорак ка Европи - нагласио је Унчанин.

Оснивање спортског ауто-мото савеза БиХ све ближе

На помолу коначни договор

БАЊА ЛУКА - Дугоочекивани спортски ауто-мото Савез БиХ ускоро ће бити основан, а оснивачка Скупштина овог тијела требало би да се одржи најкасније у року од 45 дана.

Ово је епилог састанка у Министарству за породицу, омладину и спорт у Влади Републике Српске, којем су, поред домаћина, присуствовали и представници Аутомото савеза РС, Спортског ауто-мото савеза Српске и БиХАМК-а.

- Задовољни смо што се коначно кренуло у реализацију овог плана. САМС БиХ је требало да буде основан још прошле године, али смо наишли на опструкције, тако да се надамо да ће сви послови ускоро бити завршени. Укључене стране су добиле задатке шта треба да ураде, сваке седмице би требало да одржавамо састанке и надам се да ћемо у року од 45 одржати оснивачку Скупштину - рекао је први човјек Скупштине САМС РС и предсједник Иницијативног одбора оснивања САМС БиХ Миодраг Рајковић. Он се осврнуо и на проблеме који су пратили оснивање.

- У Федерацији БиХ су имали неких нерашчишћених рачуна. Дугогодишњи генерални секретар БиХАМК-а Елмедин Бајрамовић је у неком личном конфликту са људима из САМС ФБиХ, што нас је "кочило". Ипак, те ствари су рашчишћене и вјерујем да ћемо ускоро завршити овај посао - истакао је Рајковић, додајући да би сједиште Савеза требало да буде у Бањој Луци.

БиХАМК се одрекао спортских надлежности

Предсједник БиХАМК-а Зоран Калинић такође је био задовољан урађеним.

- Одржали смо консултативни састанак, а циљ свих нас је да се створе оптимални услови како би сви возачи нормално и легално могли наступати на свим такмичењима. На сједници управе одлучили смо да се БиХАМК одрекне досадашњих послова у ауто-мото спорту, пренијећемо овлашћења FIA и бити посматрачи, јер је потребно обезбиједити да се регулише финансирање новог тијела - нагласио је Калинић.

Помоћник републичког министра за породицу, омладину и спорт Дарио Сандић прецизирао је сљедеће кораке.

- Започете су завршне активности око формирања савеза и у идућих десетак дана требало би да се одржи састанак са федералним министром културе и спорта Гаврилом Граховцем, гдје ћемо направити нове кораке ка формирању САМС-а БиХ - поручио је Сандић.

Зоран Калинић

ФОТО: ГЛАС СРПСКЕ

Избор најбољих спортиста Челинца

Признање Пеулићу

ЧЕЛИНАЦ - Најуспјешнији челиначки спортиста у прошлој години је Данијел Пеулић, члан Фудбалског клуба Челинац и истоименог Клуба малог фудбала, док је најуспјешнији колектив друголигаш КК Челинац.

Тако је одлучио жири 14. избора најуспјешнијих спортиста Челинца којем је предсједавао Александар Бранковић.

Најперспективнији спортисти су Владимир Савичић и Емилија Трбић, најбољи млади спортиста Драган Благојевић, најуспјешнији ветеран Борислав Врховац, а најуспјешнији спортски радник Сретен Јовановић.

Посебна признања добили су капитен репрезентације спортских риболовaца инвалида БиХ Мирослав Каталина, фудбалски судија Родољуб Топић, го играч Небојша Јунгић, тренер ОЖРК Ернад Имамовић и члан фудбалске репрезентације МУП-а РС Мирослав Модић.

Б. М.

Премијер Андро лига БиХ

Славља Бањолучана

БАЊА ЛУКА - У наставку првенства Премијер Андро лиге БиХ за стонотенисере оба бањолучка клуба остварила су побједе.

Резултати 16. кола: Бања Лука - Крека (Тузла) 4:1, Вогошћа - Младост (Зеница) 4:1, Перућица (Фоча) - ЦМ (Витез) 3:4, ТОП стенс 73. (Цазин) - Босна (Сарајево) 3:4, 17. коло: Борац Рајфајзен банка (Бања Лука) - Крека 4:1, Вогошћа - ЦМ 4:1, Перућица - Младост 1:4, ТОП стенс 73. - Алаца (Сарајево) 0:4.

Пласман: Алаца 24 бода, Вогошћа 24, Бања Лука 18, Босна 18, ЦМ 16, ТОП стенс 10, Младост 10, Борац Рајфајзен банка 8, Перућица 8, Крека без бодова.

Н. Ђ.

Биланс медаља

Земља	З	С	Б	У
1. САД	7	9	10	26
2. Њемачка	7	9	7	23
3. Норвешка	6	5	6	17
4. Канада	6	4	1	11
5. Швајцарска	6	-	2	8
6. Јужна Кореја	5	4	1	10
7. Аустрија	4	3	3	10
8. Русија	3	4	6	13
9. Шведска	3	2	2	7
10. Холандија	3	1	2	6
11. Кина	3	1	1	5
12. Француска	2	3	5	10
13. Словачка	1	1	1	3
14. Аустралија	1	1	-	2
15. Чешка	1	-	2	3
16. В.Британија	1	-	-	1
17. Пољска	-	3	1	4
18. Летонија	-	2	-	2
19. Италија	-	1	3	4
20. Јапан	-	1	2	3
21. Бјелорусија	-	1	1	2
21. Хрватска	-	1	1	2
21. Словенија	-	1	1	2
24. Естонија	-	1	-	1
24. Финска	-	1	-	1
24. Казахстан	-	1	-	1
Укупно	59	60	58	177

Распоред такмичења

Данас

18.00 Карлинг (жене, полуфинале: Кина - Шведска, Канада - Швајцарска)
19.00: Нордијска комбинација (мушкарци, појединачно, скокови са велике скакаонице)
20.00: Скијашко трчање (жене, штафета 4 x 5 километара, класичним и слободним стилом)
20.00: Хокеј на леду (жене, меч за треће мјесто: Финска - Шведска)
22.00: Нордијска комбинација (мушкарци, појединачно, скијашко трчање, 10 километара)
23.00 Карлинг (мушкарци, полуфинале: Норвешка - побједник меча Велика Британија - Шведска, Норвешка - Швајцарска)

Сутра

01.30: Хокеј на леду (жене, финале: Канада - САД)
02.00: Умјетничко клизање (жене, слободни програм)
03.00: Акробатско скијање (мушкарци, аријелс, финале)

Медаља од платине

Неколико дана пошто је изјавио да Американац Еван Лајсачек није достојан олимпијски шампион у умјетничком клизању, Јевгеније Плушченко је сам себи додијелио медаљу од платине.

На званичном сајту руског клизача стоји слика његових олимпијских медаља испод које пише "сребро из Солт Лејк Ситија, злато из Торина, платина из Ванкувера, шта је сљедеће". Плушченко је на Олимпијским играма у Ванкуверу освојио сребро и тако није успио да одбрани титулу освојену прије четири године у Торину.

Настављена такмичења на 21. зимским олимпијским

Рускиње одбраниле

Екипа Русије у саставу Светлана Слепцова, Ана Бофалиј-Титовец, Олга Медведцева и Олга Зајцева освојила прво мјесто у биатлону испред Францускиња и Њемица

ПРИПРЕМИО: ДАРКО ПАШАГИЋ
darkop@glassrpske.com

ВАНКУВЕР - Женска биатлонска штафета Русије, која је актуелни свјетски шампион, тријумфом у трци на 4 x 6,5 километара у Ванкуверу одбранила је олимпијско злато освојено прије четири године у Торину.

Ново злато за Русију на Играма у Ванкуверу освојиле су Светлана Слепцова, Ана Бофалиј-Титовец, Олга Медведцева и Олга Зајцева, у времену од 1:09.36.3 часова, с предношћу од скоро 33 секунде у односу на другопласиране Францускиње. То је уједно прво злато у биатлону у Ванкуверу за Русију, за коју је Зајцева освојила сребро на 12,5 километара масовним стартом.

Француској су сребро донијеле Мари Лори Бруне, Силви Бекер, Мари Дорин и Сандрин Бејли, а поред њих и Рускиња на побједничко постоље попеле су се чланице њемачког тима Кати Вилхелм, Андреа Хенкел, Симоне Хаусвалд и Мартина Бек.

Код Њемица се посебно осјетило одсуство двоструке олимпијске шампионке Магдалене Нојнер, која је због умора одлучила да пропусти ту трку. Упркос томе, Њемице су биле у вођству у првом дијелу трке, испред Францускиња. Пред своје прво гађање, послије друге промјене Мари Дорин је Францускињама донијела предност, али су њихове наде за тријумф угрожене када је промашила свих пет хитаца.

ХОЛАНЂАНИН
Свен Крамер дисквалификован

Бекова је код Њемица, такође, имала неколико промашаја, захваљујући којима је Медведцева преузела вођство, а потом повећала предност на 53 секунде прије него што је на стазу изашла Зајцева, која је уз два промашена хица осигурала злато за Рускиње.

Канађани и Швајцарци у оба полуфинала

Послије 12. кола завршен је групни дио такмичења на карлинг турниру за мушкарце и жене. Код мушкараца позната су три полуфиналиста: Канада, Норвешка и Шведска, док ће четврти учесник завршнице бити познат послије ноћашњег бараж меча између Велике Британије и Шведске. У конкуренцији жена полуфинални парови су Канада - Швајцарска и Кина - Шведска.

Резултати: жене: 11. коло: Јапан - Шведска 6:10, Швајцарска - Њемачка 4:2, САД - Кина 5:6, Канада - Велика Британија 6:5, 12. коло: Швајцарска - САД 10:3, Канада - Русија 7:3, Јапан - Данска 5:7, Шведска - Њемачка 8:7, мушкарци: 12. коло: Кина - Канада 3:10, Шведска - Данска 7:6, Велика Британија - Норвешка 5:9, Швајцарска - Француска 6:2.

Пласман послије групног дијела такмичења: жене: Канада 8-1, Шведска 7-2, Кина 6-3, Швајцарска 6-3, Данска 4-5, Њемачка 3-6, Велика Британија 3-6, Јапан 3-6, Русија 3-6, САД 2-7, мушкарци: Канада 9-0, Норвешка 7-2, Швајцарска 6-3, Велика Британија 5-4, Шведска 5-4, Њемачка 4-5, Француска 3-6, Кина 2-7, Данска 2-7, САД 2-7.

Иван Скобрев (Русија), Сеунг-Хон Ли (Јужна Кореја) и Боб де Јонг (Холандија)

Холанђанин Свен Крамер завршио је финале брзих клизача на 10.000 метара са најбољим временом, али је дисквалификован па је злато припало припало Сеунг-Хунг Лију из Јужне Кореје.

Његово вријеме од 12.58,55 минута је нови олимпијски рекорд, а Свен Крамер је био четири секунде бржи, међутим, прекршио је правила прешавши у туђу стазу у дијелу гдје клизачи немају право на преступ и остао без пласмана. Рус Иван Скобрев освојио је сребрну медаљу, а бронза је припала браниоцу олимпијске титуле Холанђанину Бобу де Јонгу.

Сеунг-Хунг Ли је некадашњи такмичар у шорт треку и изненађујући освајач сребрне медаље у трци на 5.000 метара.

- Заиста сам пресрећан јер сам први клизач из Азије који је освојио златну медаљу у овој дисциплини. Не вјерујем да ћу моћи да спавам. Узбуђен сам, али знам да бих волио да

Код алпских скијаша вожен веома узбудљив мушки велеслалом

Јанка испред двојице Норвежана

ВАНКУВЕР - Швајцарац Карло Јанка (23 године) освојио је титулу олимпијског шампиона у алпском скијању, дисциплина велеслалом на 21. зимским олимпијским играма.

Јанка је до свог првог олимпијског злата у каријери дошао у времену од 2:37.83 минута, испред двојице Норвежана Кјетила Јансруда и Аксела Лунда Свиндала, коме је та бронза трећа медаља на овим играма. Аустријанац Бењамин Рајх, који је бранио титулу освојену у Торину прије четири године, заузео је тек шесто мјесто.

Јанка је у Ванкувер дошао као један од фаворита за медаље у неколико дисциплина, али му је до трке у велеслалому једини пласман вриједан помена било четврто мјесто у суперкомбинацији. Ипак, већ у првој трци у велеслалому је показао да је дошао по злато када је остварио убједљиву предност у односу на Аустријанца Ромеда Баумана и Свиндала.

У другој рунди Јансруд, који је послије прве трке био 11, дошао је до вођства које је изненађујуће држао све док Јанка није изашао на стазу. Млади Швајцарац је потом возио фантастичну трку и Швајцарцима донио друго злато у алпском скијању у Ванкуверу, послије Дидијеа Дефага, који је славио у спусту.

МАРКО
Рудић заузео 58. мјесто

Јанка је уједно прекинуо доминацију Аустријанаца, који су у посљедњих 12 година славили у велеслалому, а уз то је постао први Швајцарац послије Макса Јулена, побједника у Сарајеву 1984. године, који је освојио олимпијско злато у тој дисциплини. Иза њега нашли су се Јансруд и Свиндал, који је дошао до своје треће медаље у Ванкуверу, послије сребра у спусту и злата у супервелеслалому.

Исти број медаља освојио је и Американац Боди Милер, који је такмичење у велеслалому завршио већ у првој рунди.

Четврто мјесто на четвртом такмичењу у алпском скијању на Играма у Ванкуверу у конкуренцији мушкараца освојио је Аустријанац Марсел Хиршер, испред Баумана и Рајха, а потом су слиједили Ивица Костелић из Хрватске, Нијемац Феликс Нојројтер, Тед Лигети из Сједињених Држава и Словенац Алес Горза.

У овој трци наступио је и репрезентативац БиХ Марко Рудић, који је послије двије вожње имао заостатак од 18,53 секунде, што му је било довољно да освоји 58. мјесто у конкуренцији 89 велеслаломаша.

Карло Јанка (Швајцарска) ФОТО: АГЕНЦИЈЕ

играма у канадском Ванкуверу

штафетно злато

ФОТО: АГЕНЦИЈЕ

Ана Богалиј-Титовец, Олга Медведцева, Олга Зајцева, Светлана Слепцова (Русија)

поново клижем са Свеном Крамером - нагласио Сеунг-Хунг Ли.

Дисквалификација Крамера била је изненађујућа за Холанђанина, а као један од детаља за памћење са ових Игара остаће сцена када му је тренер саопштио да од златне медаље нема ништа. Тада је бијесни Крамер бацио наочаре и љутито напустио лед.

Репрезентација Аустрије освојила је златну медаљу у такмичењу екипа у нордијској комбинацији. Финале је било драматично, јер је послије скокова и трке на 4 x 5 километара тим Аустрије имао пет секунди предности у односу на другопласиране Американце, а бронзана медаља припала је комбинаторцима из Њемачке, који су имали 15 секунди слабије вријеме од Американаца. Злато за Аустрију освојили су Бернард Грубер, Феликс Готвалд, Марио Штехер и Давид Крајнер.

АУСТРИЈАНЦИ најбољи у екипној нордијској комбинацији

Готвалду је медаља из Ванкувера седма са олимпијских игара, из Солт Лејк Ситија је донио три бронзе, из Торина два злата и сребро.

Сребро за САД освојили су Брет Камерота, Тод Лодвик, Бил Демонг и Џони Спилејн, који је био други и у појединачној конкуренцији, док су се бронзама окитили Нијемци Јоханес Ридзек, Тино Еделман, Ерик Френцел и Бјерн Кирхејсен.

И поред тога што је у посљедњој измјени наступио олимпијски побједник у појединачној конкуренцији Жасон Леми Шапуа, тим Француске завршио је на четвртом мјесту и остао без одличја. У финалу је наступило десет тимова, а послије скокова су водили Финци испред Американаца. Аустријанци, који су у други дио такмичења ушли као трећепласирани са 36 секунди заостатка за вођама и 34 секунде послије представника Сједињених Америчких Држава, су одличним трчањем стигли до побједе. Финци, који су били изузетно слаби у трчању, завршили су такмичење тек на седмом мјесту.

Канађанка Ешли Мекајвор освојила је златну олимпијску медаљу у акробатском скијању, дисциплина скијашки крос, која је једна од најатрактивнијих у цјелокупном програму Игара. Она је у финалу била боља од сребрне Хеде Бернштен из Норвешке и бронзане Мерион Жосеран из Француске. Четврта учесница великог финала била је Аустријанка Карин Хутари.

Ешли Мекајвор, некадашња звијезда серијала "Иксгејмс", рођена је 1983. године у Вистлеру, па је у правом смислу те ријечи на домаћем терену дошла до златне медаље, прве у овој дисциплини на Олимпијским играма икада. Канађанка је била најбоља у осмини финала, четвртфиналу и финалу, а у полуфиналу је успјела да се пласира у завршну вожњу као другопласирана.

Брзо клизање, мушкарци, 10.000 метара (15 такмичара)

1. Сеунг-Хон Ли (Јужна Кореја)	12:58,55 минута
2. Иван Скобрев (Русија)	13:02,07
3. Боб де Јонг (Холандија)	13:06,73
4. Алексис Контин (Француска)	13:12,11
5. Хавард Боко (Норвешка)	13:14,92
6. Свере Хаугли (Норвешка)	13:18,74
7. Хенрик Кристијансен (Норвешка)	13:25,65
8. Џонатан Кук (САД)	13:31,78
9. Арјен ван де Кифт (Холандија)	13:33,37
10. Марко Вебер (Њемачка)	13:35,73

Биатлон, жене, штафета 4 x 6,5 километара (19 штафета)

1. Русија (Светлана Слепцова, Ана Богалиј-Титовец, Олга Медведцева, Олга Зајцева)	1.09:36,3 часова (5 промашаја)
2. Француска (Мари Лори Бруне, Силви Бекер, Мари Дорин, Сандрин Бејли)	1.10:09,1 (10)
3. Њемачка (Кати Вилхелм, Симоне Хаусвалд, Мартина Бек, Андреа Хенкел)	1.10;13,4 (5)
4. Норвешка (Лив Кјерсти Ејкеланд, Ан Кристин Афедт Флатланд, Солвеиг Рогстад, Тора Бергер)	1.10:34,1 (3)
5. Шведска (Елизабет Хогбергм Ана Карин Олофсон-Зидек, Ана Марија Нилсон, Хелена Јонсон)	1.10:47,2 (3)
6. Украјина (Олена Пидхрушна, Ваљ Семеренко, Оксана Квостенко, Вита Семеренко)	1.11:08,2 (8)
7. Бјелорусија (Људмила Калинчик, Дарија Домрачева, Олга Кудрашова, Надежда Скардино)	1.11:34,0 (3)
8. Словенија (Дијана Равникар, Андреја Мали, Тадеја Бранковић-Ликозар, Теја Грегорин)	1.12:02,4 (6)
9. Кина (Чунли Ванг, Ксианјинг Лиу, Јингчао Конг, Чаоквинг Сонг)	1.12:16,9 (8)
10. Румунија (Дана Плотогеа, Ева Тофалви, Михаела Пурдеа, Река Ференц)	1.12:32,9 (7)

Алпско скијање, мушкарци, велеслалом (89 такмичара)

1. Карло Јанка (Швајцарска)	2:37,83 минута
2. Кјетил Јансруд (Норвешка)	2:38,22
3. Аксел Лунд Свиндал (Норвешка)	2:38,44
4. Марсел Хиршер (Аустрија)	2:38,52
5. Ромед Бауман (Аустрија)	2:38,80
6. Бењамин Рајх (Аустрија)	2:38,83
7. Ивица Костелић (Хрватска)	2:38,88
8. Феликс Нојројтер (Њемачка)	2:39,06
9. Тед Лигети (САД)	2:39,11
10. Алеш Горза (Словенија)	2:39,21
58. Марко Рудић (БиХ)	2:56,36

Нордијска комбинација, мушкарци, екипно, скокови + штафета 4 x 5 километара (10 екипа)

1. Аустрија (Бернард Грубер, Давид Крајнер, Феликс Готвалд, Марио Штехер)	49:31,6 минута
2. САД (Брет Камерота, Тод Лодвик, Џони Спилејн, Бил Демонг)	49:36,8
3. Њемачка (Јоханес Ридзек, Тино Еделман, Ерик Френцел, Бјерн Кирхејсен)	49:51,1
4. Француска (Максим Лао, Франсоа Бро, Себастијен Лакроа, Жасон Леми Шапуа)	50:11,4
5. Норвешка (Јан Шмид, Еспен Риан, Петер Л. Танде, Магнус Х. Моан)	50:25,9
6. Јапан (Таихеи Като, Даито Такахаши, Акито Ватабе, Норихито Кобајаши)	50:45,8
7. Финска (Јане Ринаенен, Јако Талус, Анси Коивуранта, Хану Манинен)	51:53,1
8. Чешка (Алес Водседалек, Мирослав Дворак, Томас Славик, Павел Курави)	52:50,2
9. Швајцарска (Сепи Хуршлер, Тим Хуг, Томи Шмид, Рони Хер)	53:49,8
10. Италија (Алесандро Питин, Ђузепе Микиели, Лукас Рунгалдије, Армин Бауер)	54:14,5

Акробатско скијање, жене, скијашки крос (35 такмичарки)

1. Ешли Мекајвор (Канада)
2. Хеда Бернштен (Норвешка)
3. Мерион Жосеран (Француска)
4. Карин Хутари (Аустрија)
5. Келси Серва (Канада)
6. Ана Холмлунд (Шведска)
7. Фани Смит (Швајцарска)
8. Јулија Бренденген Јенсен (Норвешка)
9. Офели Давид (Француска)
10. Магдалена Илјанс (Шведска)

Одиграни бараж мечеви за четвртфинале на мушком хокејашком турниру

Фаворити прошли уз доста муке

ВАНКУВЕР - Репрезентацијама Русије, САД, Шведске и Финске, које су се пласирале у четвртфинале Олимпијског турнира за хокејаше у Ванкуверу послије прве фазе такмичења, захваљујући побједама у баражу, придружиле су се Канада, Словачка, Чешка и Швајцарска.

Најлакши пут до четвртфинала имала је Канада која је декласирала Њемачку са 8:2 (1:0, 3:1, 4:1). У преостала три меча владала је потпуна неизвјесност, а о побједнику је одлучивала и срећа. Словаци су савладали Норвешку са 4:3 (3:1, 0:2, 1:0), голом у посљедњој трећини утакмице, иако су послије првих 20 минута водили са 3:1.

Чешка је до побједе против Летоније 3:2 (2:0, 0:0, 0:2, 1:0) дошла у продужетку, док је Швајцарска против Бјелорусије 4:3 (1:1, 1:1, 0:0, 0:0, 2:1) пласман у четвртфинале изборила захваљујући бољем извођењу казнених ударача.

Ако је у баражу имала најлакши посао, Канада ће за пласман у полуфинале имати најтежи, јер ће јој ривал бити Русија! У преостала три четвртфинална меча која су играна касно синоћ и рано јутрос састали су се: САД - Швајцарска, Финска - Чешка, Шведска - Словачка.

ЧЕСИ до побједе стигли у продужетку

Резултати и стријелци бараж мечева: Канада - Њемачка 8:2 (Џером Игинла 2, Џое Торнтон, Шеа Вебер, Сидни Крозби, Мајк Ричардс, Скот Нидермајер - Марсел Гоц, Мануел Клинге), Словачка - Норвешка 4:3 (Михал Хандзус, Маријан Габорик, Рикард Зедник, Мирослав Сатан - Матс Зукарело Асен, Торе Викингстад, Андерс Бастиансен), Чешка - Летонија 3:2 (Томас Ролинек, Томас Флајшман, Давид Крејчи - Мартинс Ципулис, Микелис Редлихс, Швајцарска - Бјелорусија 4:3 (Жилијен Спрунгер, Хнат Доменикели, Томас Дерунс, Романо Лем - Алексеј Калужњи, Константин Закаров, Дмитриј Мелешко).

Хнат Доменикели (Швајцарска) ФОТО: АГЕНЦИЈЕ

Еврочеленц куп

Пораз "пантера"

КВАКЕНБРИК - Кошаркаши ФМП-а изгубили су у од њемачког Артланда са 72:82 (17:20, 19:20, 15:29, 21:13) у четвртом колу групе "Ј" Еврочеленц купа.

"Пантерима" је то први пораз у "Топ 16" фази такмичења, али су и даље на челу табеле, испред Загреба, који је на другој утакмици вечери као домаћин изгубио од белгијског Лијежа са 79:94. Младен Јеремић са 14 поена био је најефикаснији у ФМП-у, док је Тоби Бејли убацио 25 поена за домаћи тим.

- Били смо екстремно уморни, били смо мртви. Ово нам је била четврта утакмица за пет дана. Честитам Драгонсима, али мислим да ћемо на крају ипак ми бити први у групи - изјавио је тренер клуба из Железника Владе Ђуровић.

Србин почео да игра за Минесоту

Запажена улога Дарка Миличића

ЊУЈОРК - У побједи Минесоте против Мајамија српски интернационалац Дарко Миличић имао је прилично запажену улогу.

Иако је сусрет завршио са само четири поена, два скока, једну изгубљену лопту и три блокаде Миличић је на терену провео пуних 25 минута. Пеђа Стојаковић није имао шутерско вече у поразу Њу Орлеанса од Кливленда и сусрет је завршио са девет поена. Слично је било и са Ненадом Крстићем који је постигао шест поена за Оклахому. Кошаркаши Лејкерса побиједили су Мемфис са 99:98 "тројком" Кобија Брајанта у посљедњим тренуцима утакмице. Брајант се вратио у тим послије паузе од пет утакмица због повреде, а утакмицу је завршио са 32 поена, седам скокова и шест асистенција.

Резултати: Кливленд - Њу Орлеанс 105:95, Бостон - Њујорк 110:106, Мајами - Минесота 88:91, Њу Џерси - Портланд 93:102, Оклахома Сити - Феникс 102:104, Мемфис - ЛА Лејкерс 98:99, Сакраменто - Детроит 89:101, Голден Стејт - Филаделфија 102:110.

ФОТО: АГЕНЦИЈЕ

Дарко Миличић

Кошаркашки клуб Приједор

Резултати изнад очекивања

ПРИЈЕДОР - Тренер Кошаркашког клуба Приједор Жељко Крунић одлучио је да опозове оставку на ову функцију послије разговора са предсједником клуба Владом Рељићем.

Наиме, Крунић је прије почетка утакмице 16. кола Прве лиге РС између Приједора и Гацка (104:74) поднио оставку, а његови кошаркаши су показали да су резултати остварени ове сезоне изнад очекивања.

- Да је неко људима који воде клуб прије почетка сезоне рекао да ће шест кола прије краја такмичења бити остварен опстанак вјероватно му не би повјеровали. А поготово не да смо дошли у ситуацију да размишљамо и о плеј-офу. У овом моменту није реално да освојимо четврто мјесто којем су најближи Грађански и Братунац. То каже прије свега због повреда тројице играча из прве петорке Радивојца, Матијевића и Радосављевића - рекао је Крунић. Н. Ђ.

Ватерполисти Србије савладали Турску

"Делфини" рутински

ИСТАНБУЛ - Ватерполисти Србије савладали су селекцију Турске резултатом 16:3 у четвртом колу групе "Ц" Свјетске лиге.

Читав посао српски ватерполисти обавили су за 50 минута. Играло се пријатељски, без већег ангажмана са обје стране, јер Турска једноставно није ривал који је могао да натера пулене селектора Дејана Удовичића да прикажу већи дио из богатог репертоара.

- Очекивали смо овакав сусрет и најважније је да је све било како смо планирали. Турска ипак није ривал који може да нас угрози. Радили смо добро протеклих дана, а наредни скуп је 15. марта пред сусрет са Румунијом - изјавио је Удовичић.

ТУРСКА	**3**
СРБИЈА	**16**

(1:4, 0:6, 1:1, 1:5)

Базен: "Енка" У Истанбулу.
Гледалаца: 5.000.
Судије: Ајић (Црна Гора), Дамјанакис (Грчка).
Играч више: Турска 4 (2), Србија 7 (5).
Петерци: Србија 1 (1).

ТУРСКА: Сезар, Услу, Алтеи, Окман 1, Балта, Дјоскун 2, Хантеи, Чатај, Јеин, Санлаз, Кизилта, Гуен, Дипутас. Селектор: Синан Турудз.
СРБИЈА: Соро, Валенски, Гоцић 1, Удовичић 1, Вукасановић 2, Пијетловић 2, Никић 4, Алексић 1, Рађен 1, Филиповић, Прлаиновић 3, С. Митровић 1, Б. Митровић. Селектор: Дејан Удовичић.

ФОТО: ТАНЈУГ

Александар Марић

"Црно-бијели" дочекују Маруси вечерас од 20.45 часова

Партизан враћа дуг

Победа над Грцима била би много важна у борби за пласман у четвртфинале Евролиге, изјавио Марић

БЕОГРАД - Кошаркаши Партизана играју вечерас од 20.45 часова меч четвртог кола "Топ 16" фазе Евролиге против Марусија.

"Црно-бијели" имају скор од двије побједе и једног пораза у другој рунди такмичења, а једини неуспјех доживјели су управо од наредног противника прије двије седмице у Грчкој. Оно што радује тренера Партизана свакако је повратак најкориснијег играча прве фазе такмичења, Александра Марића, који се вратио у тим послије нешто више од мјесец и по дана послије повреде коју је добио у мечу са Лијетувос Ритасом.

- Освајање купа смо већ одавно сместили међу успомене. Утакмица која следи са Марусијем је најважнија у досадашњем току сезоне. Веома сам задовољан досадашњим резултатима екипе, али нас управо они додатно обавезују. Желим да замолим навијаче да имају витешку великодушност победника. Не бих волео да одлучујућу утакмицу са Панатинаикосом играмо без публике. Играмо против великих и моћних клубова, који ће покушати да употребе своју моћ и остану у игри. Нама је потребна подршка са трибина. То што ми имамо од навијача није само помоћ, то су часови љубави - рекао је тренер Београђана Душко Вујошевић.

У тим из Атине враћа се Левон Кендал, па ће екипа бити јача, упркос извјесном изостанку Димитриоса Мавроеидиса, док је најављен и повратак Фаниса Кумпураса. Стеван Нађфеји у сезони 2001/02. играо је за Партизан, а сада брни боје Марусија.

БАРСЕЛОНА гостује у Атини

- У "Пониру" ће бити паклен амбијент. Не смемо да подлегнемо атмосфери, морамо од старта да кренемо јако. Никако не смемо да дозволимо да кошаркаше Партизана понесе подршка са трибина - рекао је Нађфеји.

Од осталих утакмица вечери истиче се сусрет Панатинаикоса и Барселоне. Браниоца трофеја, Панатинаикос, очекује пресудна утакмица са Каталонцима коју мора да добије уколико жели да задржи шансе за пласман у четвртфинале. Уколико Барселона оствари тријумф, а при том и Партизан побиједи, скоро сигурно Београђани су у четвртфиналу.

Парови

Група "Е": Партизан - Маруси (20.45 часова), Панатинаикос - Барселона (21), група "Ф": Реал Мадрид - Монтепаски (20.45), група "Г": Жалгирис - Уникаха (18.45), група "Х": Химки - Каха Лаборал (18).

Пораз Београђана у четвртом колу Еврокупа

Звезда испустила меч лопту

БЕОГРАД - Екипа Црвене звезда поражена је од турске екипе Турк Телеком у четвртом колу друге фазе Еврокупа резултатом 76:78 (13:26, 29:8, 22:20, 12:24).

"Црвено-бијели" су катастрофално одиграли прву четвртину, али је у другој услиједио велики преокрет и Звезда је на одмор отишла са плус осам. Током треће четвртине домаћи тим одржавао је предност од десетак поена. У посљедњих десет минута је стао Звездин напад, турски тим је успио да се врати у игру и слави послије пенал завршнице. Најефикаснији у редовима Београђана био је Оливер Стевић са 18 поена, те је проглашен за најкориснијег играча четвртог кола пошто је остварио и 33 индексна поена. Побједнике је предводио Демонд Малет са 25 поена.

- Да нам је неко на почетку друге фазе Еврокупа понудио да имамо скор од 3-1 после 4. кола ми бисмо то одмах прихватили. Због тога сам задовољан, али сам незадовољан јер смо пропустили велику прилику да већ сада решимо питање пласмана у четвртфинале. И даље је све у нашим рукама. Идемо на побједу против Нимбурка, како бисмо коло пре краја знали где се налазимо - рекао је тренер Црвене звезде Александар Трифуновић.

НИМБУРК савладао Гран Канарију

Послије побједе чешког Нимбурка над Гран Канаријом (79:71), Црвеној звезди је потребна побједа над Нимбурком у "Пониру" са било којом разликом, и пораз од Гран Канарије са мање од 30 поена разлике да би на крају били први у својој групи.

На утакмицама четвртог кола кошаркашког Еврокупа постигнути су сљедећи резултати: група "И": Арис - Алба 80:67, Хувентуд - Ле Ман 80:73, група "Ј": Хапоел Јерусалим - Уникс 82:73, Валенсија - Галатасарај 98:95, група "К": Билбао - Бамберг 76:66, Бенетон - Панелиниос 81:85, група "Л": Црвена звезда - Турк Телеком 76:78, Нимбурк - Гран Канарија 79:71.

Владимир Штимац ФОТО: АГЕНЦИЈЕ

Виктор Троицки поражен од Новака Ђоковића на турниру у Дубаију

Нолету српски дерби

Ђоковић ће се у четвртфиналу састати са побједником дуела између петог носиоца Жоа Вилфреда Цонге и Ивана Љубичића који је игран синоћ

ДУБАИ - Српски тенисер Новак Ђоковић побиједио је у другом колу турнира у Дубаију Виктора Троицког резултатом 3:6, 6:4, 6:2.

Троицки је играо одлично на почетку. Знатно боље је сервирао, "служили" су га сви ударци, нарочито бекхенд. С друге стране, Ђоковић је много гријешио што је било довољно "другом рекету" Србије да добије први сет. А онда се, средином другог сета, бранилац титуле у Дубаију пробудио и оправдао улогу фаворита, али уз доста муке, пошто је искористио само једну од осам брејк лопти. Да ће се ситуација промијенити Новак је наговиједстио у трећем гему другог сета када је стигао до првих брејк лопти. Тада се Виктор "извукао" снажним и прецизним сервисима, али му није било помоћи у седмом гему, па је двије године млађи од двојице Београђана повео 4:3. Касније је Ђоковић искористио пету сет лопту, први на свој сервис и изједначио на 1:1 у сетовима.

Новак Ђоковић ФОТО: АГЕНЦИЈЕ

НАГРАДНИ фонд 1.619.500 долара

Ту се други носилац није зауставио. Тек тада је додао гас и у трећем сету повео 4:0. Послије 26 минута игре у трећем сету меч је завршен побједом Новака Ђоковића, који ће и послије турнира у Дубаију, без обзира шта уради у наставку такмичења, остати други на АТР листи.

Ђоковић ће се у четвртфиналу састати са побједником дуела између петог носиоца Жоа Вилфреда Цонге и Ивана Љубичића који је игран синоћ. Француз води 5:2 у међусобним дуелима са Србином. Посљедњи пут састали су се недавно на Аустралијен опену, и тада је Цонга побиједио. Новак има знатно бољи скор од Хрвата, добио га је у посљедња четири меча, а укупно је 4:1.

Наградни фонд турнира у Дубаију је 1.619.500 долара.

Скор

Новак Ђоковић је повећао вођство над Виктором Троицким у међусобним дуелима на 3:1. Виктор је био бољи у Умагу 2007, а прошле године је Новак два пута лако савладао колегу из Дејвис куп репрезентације, у Београду и Пекингу.

Куала Лумпур

Крај за Бојану

КУАЛА ЛУМПУР - Млада српска тенисерка Бојана Јовановски поражена је у другом колу WTA турнира у Куала Лумпуру од Рускиње Јелене Дементијеве резултатом 2:6, 3:6.

Дементијева, која је постављена за првог носиоца на турниру, славила је послије једног сата и 12 минута игре, а у четвртфиналу играти против побједнице меча између Словакиње Магдалене Рибарикове и Тајланђанке Нопаван Лертхевакарн. Јованвоска, која је рођена 31. децембра 1991. године, у првом колу турнира који се игра у главном граду Малезије елиминисала је Рускињу Виталију Дјаченко и тако остварила прву побједу каријери на WTA турнирима.

Тениски савез Европе

Стоп Косову

ПРИШТИНА - Тениски савез Европе одбио је захтјев представника спортске организације Косова да се на предстојећој редовној годишњој скупштини, која ће се одржати сљедећег мјесеца у Летонији, гласа за пријем Савеза те земље у европску асоцијацију тенисера.

- Захваљујемо вам што сте поднијели захтјев да будете дио "Тенис Европе". Дискутовали смо о њему и одлучили смо да га не прихватимо, па на основу тога не можемо да вас позовемо на Скупштину - наведено је у писму предсједника Тениског савеза Европе Жака Дупреа.

Временска прогноза

Промјенљиво облачно

Промјенљиво облачно, ујутро и прије подне понегдје са слабом кишом.

Београд	
Макс.	8 °C
Мин.	4 °C

Претежно облачно

Ујутро у већини крајева облачно, а на југу Херцеговине умјерено облачно. Слабе кише може бити на крајњем сјеверу и сјевероистоку. По котлинама и дуж ријечних токова мјестимично магла. Током дана умјерено до претежно облачно са промјенљивом сунчаним интервалима. Вјетар ће бити слаб промјенљив, на сјеверу умјерен сјеверозападни, а у Херцеговини током дана југозападни. Јутарња температура ваздуха од минус један на висоравнима до два по котлинама, а у осталим крајевима од три до седам степени Целзијуса. Максимална дневна температура ваздуха у брдско-планинским областима од пет до осам, а у осталим крајевима од десет до 15, локално на сјеверозападу до 17 степени Целзијуса.

Бања Лука	
Макс.	15 °C
Мин.	3 °C

Европске метрополе

Амстердам	5	Будимпешта	13	Лондон	15	Праг	6
Атина	20	Букурешт	14	Мадрид	17	Рим	20
Берлин	5	Даблин	5	Минхен	9	Софија	8
Беч	13	Истанбул	16	Москва	- 1	Стокхолм	5
Братислава	6	Копенхаген	0	Осло	- 2	Варшава	5
Брисел	7	Лисабон	20	Париз	16	Женева	2

Глас Српске

Борис ДМИТРАШИНОВИЋ
директор

Мирјана КУСМУК
главни и одговорни уредник

Перица ПЕЋАНАЦ (замјеник главног и одговорног уредника)
Сандра МИЛЕТИЋ (новости)
Драгана ЋОСИЋ (дописници, друштво)
Далиборка СЕКУЛИЋ (бизнис)
Вања ПОПОВИЋ (кроз Републику Српску)
Тања МИЛАКОВИЋ (Србија, регион)
Миленко КИНДЛ (свијет)
Неда СИМИЋ-ЖЕРАЈИЋ (култура, Глас плус)
Дарко ГРАБОВАЦ (Бања Лука)
Славко БАСАРА (спорт)
Тихомир ГАЧИЋ (техничка)

Први број "Гласа" изашао је као орган НОП-а за Босанску Крајину у Жупици крај Дрвара, 31.јула 1943. године. Од 15. септембра 1992. године одлуком Народне скупштине РС излази као дневни лист Републике Српске.
Под именом "Глас Српске" излази од 5. маја 2003. године.

e-mail: dopisnik@glassrpske.com
marketing@glassrpske.com

Издавач: АД "Глас Српске" Бања Лука, Редакција: Браће Пиштељића 1, 78000 Бања Лука, тел. (051) 342-900, факс 342-910, e-mail: dopisnik@glassrpske.com, Дирекција: Скендера Куленовића 93, Бања Лука, тел (051) 231-077, Маркетинг: Скендера Куленовића 93, Бања Лука, тел.(051) 231-081, e-mail:marketing@glassrpske.com, Дописништва: Источно Сарајево 057/340-114, Добој 053/242-304, Сребреница 056/410-418, Жиро рачуни: Нова бањалучка банка 551001-00016019-84, NLB Развојна банка 562099-00016587-09, Комерцијална банка 571010-00000340-14, Zepter komerc bank 567162-11005289-71, Hypo Alpe Adria bank 552002-00016396-53

Антена

КАБЛОВСКА

Б 92

6.00 Јутарњи програм
10.00 Вијести
10.30 Наша мала клиника, серија
12.00 Вијести
12.05 Бројеви, серија
13.00 Вијести
13.30 Национална географија
14.00 Дјеца шпијуни 2, филм
16.00 Вијести
16.30 Стање нације
17.00 Долина сунца, серија
18.00 Планета
18.30 Вијести
18.40 Фудбал: ПСВ - Хамбургер
21.00 Фудбал: Јувентус - Ајакс
23.00 Национална географија
23.30 Кавкаски орах
0.00 Вијести
0.30 Бројеви, серија
1.20 Моје драге комшије, серија
- Инфо

Фокс

6.30 Дивља створења
7.20 Луди камен
7.40 Украдена срећа, серија
8.50 Срце на длану, серија
9.40 Поштар, серија
10.00 Важне ствари
11.00 Вијести
11.20 Survivor
12.00 Wipeout
12.30 Рођен да преживи
13.10 Сомерсби, филм
15.10 Вијести
15.30 Чари, серија
17.00 Такеши
18.00 Вијести
18.30 Луди камен
19.00 Wipeout
20.00 Такеши
21.00 Потпуно будан, филм
23.00 Вијести
23.10 Чари, серија
0.00 Дивља створења
2.00 Операција Куба, филм
4.00 Украдена срећа
5.30 Важне ствари

Бел

8.00 Видеостранице
9.00 Јутарњи програм
11.00 Љубав са непријатељем, серија
12.00 Вијести
12.20 Шарени кувар
12.30 Моја фарма, пољопривреда
12.40 Мобиле, емисија о аутомобилима
12.50 Play Now, емисија о игрицама
13.00 Пулс града
14.00 Филм
15.30 Шарени кувар
16.00 Вијести
16.30 Play Now, емисија о игрицама
16.40 Мобиле, емисија о аутима
16.50 Крени у природу
17.30 Биљана за вас
18.30 Коале, цртани филм
19.00 Бел дан
19.30 Право лице
20.00 Коријени
21.00 Љубав са непријатељем, серија
22.00 22 часа
22.30 Филм
0.00 Хороскоп

Виком

7.00 Народна музика
7.30 Телешоп
8.00 Писмо глава, путопис
9.00 Телешоп
9.30 Народна музика
10.30 Телешоп
11.00 Забрањена љубав, серија
12.00 Радио и ТВ
14.30 Телешоп
15.00 Забрањена љубав, серија
16.00 Телешоп
16.40 Витафон
18.30 Мистерије постања
19.30 Дневник РТС
21.00 ТВ гост
22.00 Народна музика
2.00 Еротски програм

Радио РС

6.00 Јутарњи програм
10.00 Вијести
10.05 Заједнички талас
11.00 Вијести
12.00 Подневне новости
12.10 Запјевајмо пјесме старе
13.00 Вијести
13.05 У ритму дана
14.00 Вијести
14.05 Свилен конац
15.00 Вијести
16.00 Дневник
16.20 Музичка кутија
17.00 Вијести
17.05 Отворено речено
18.00 Вијести
18.05 Мозаик радија
19.00 Вечерње новости
19.10 Заиграјмо, запјевајмо
20.00 Вијести
20.05 Хигијена живота
21.00 Вијести
21.05 Вече уз радио, домаћа забавна музика
22.00 Хроника дана
22.10 Мелодије звучних боја
23.00 Оаза
0.00 Поноћне вијести
0.10 Ноћни програм

Фреквенције:
Бања Лука - 90,9;
Бања Лука, Приједор, Градишка - 92,7;
Добој - 90,7;
Петрово - 93,5;
Бијељина - 89,9;
И. Сарајево - 92,8;
Хан Пијесак - 90,3;
Фоча - 87,3.

Кад порастем бићу кенгур

13^10 РТС 1

Улоге: Сергеј Трифуновић, Марија Каран, Борис Миливојевић, Петар Краљ
Режија: Радивоје Андрић

Београдско предграђе Вождовац, с припадајућом кладионицом, биоскопском двораном и кровом небодера је поље вербалних и ситуацијских активности становника. Град живи, предграђе живи у њему, становници чине традиционално исто. Уз то, чекају, проматрају и теже што редитељ радо и увијек илустрира омиљеном реченицом из филма: "Ја сам најрентабилнији кад ништа не радим. Немам приходе, али немам ни расходе." Филм је прије свега романтична комедија о неодрастању одраслих људи, односно одраслим људима који одбијају да одрасту, а испод површине се заправо налази топла прича о врлинама које не продају себе.

Дјеца шпијуни 2

14^00 Б92

Улоге: Антонио Бандерас, Карла Ђуњо, Алекс Вега, Дерил Сабара
Режија: Роберт Родригез

Брат и сестра Кармен и Цуни, јунаци првог дијела филма, поново морају да спасавају свијет. Након што су спасили своје родитеље, постали су и званични тајни агенти, а њихова прва мисија је да преотму моћни трансформатор из руку веома опасних криминалаца, који би могли да га употријебе за изазивање енергетских промјена на Земљи. Траг их води до ексцентричног научника Ромера, који живи сакривен на тропском острву заједно са гомилом мутантских створења.

РТРС

6.00 Инфо
6.30 Музика
7.00 Вијести
7.05 Јутарњи програм
9.00 Вијести
9.10 Долина сунца, серија
10.00 Ловци на змајеве, цртани филм
10.20 Клифорд - велики црвени пас, цртани филм
10.50 Зоопис
10.55 Хербаријум
11.00 МТС магазин
11.30 Сестрице, серија
12.00 Вијести
12.10 У фокусу
13.00 Дивљи у срцу, серија
13.50 Хербаријум
14.00 Клиника, серија
14.50 Зоопис
15.00 Вијести
15.10 Ловци на змајеве, цртани филм
15.30 Клифорд - велики црвени пас, цртани филм
16.00 Панорама Приједора
16.30 Српска данас
17.00 Долина сунца, серија
17.50 Хајка на вука
18.00 У 18
18.50 Бил Сањар, цртани филм
19.00 Упитник
19.30 Дневник
20.10 Печат
21.10 Хероји и феномени
21.30 Наслови
22.00 Ларго, серија
22.50 Инфо профил
23.10 Профајлер, серија
0.00 Паков свијет, серија
1.20 Клиника, серија
2.10 Сестрице, серија
2.40 Српска данас
3.10 Панорама Приједора
3.30 Дневник
4.00 Музика
4.10 Ларго, серија
5.00 Печат

АТВ

7.00 Викторија, серија
8.20 Храна и вино
9.00 Бајкери с Марса, цртани филм
9.30 Покоји, цртани филм
9.35 Аладин, цртани филм
10.00 Плеши плеши, серија
11.00 Заувијек сусједи, серија
12.00 Викторија, серија
13.00 Све ће бити добро, серија
14.00 Док. програм
15.00 VIP, серија
16.20 Најбоље године, серија
17.30 Храна и вино
18.00 Survivor
19.00 Вијести
20.00 Најбоље године, серија
21.00 Испуни ми жељу
22.00 Моје драге комшије, серија
23.00 Одмори се заслужио си, серија
0.00 VIP, серија

РТС 1

6.00 Вијести
6.05 Јутарњи програм
8.00 Дневник
8.10 Јутарњи програм
9.00 Вијести
9.05 У здравом тијелу
9.20 Кувати срцем
9.30 Слагалица
10.00 Вијести
10.05 Сасвим природно
10.30 Свијет риболова
11.00 Вијести
11.05 Бостонски адвокати, серија
12.00 Дневник
12.10 Спорт плус
12.30 Оно као љубав, серија
13.10 Кад порастем бићу кенгур, филм
15.00 Вијести
15.10 Истраживање дивљине
15.50 Вијести
16.00 Позориште у кући, серија
16.50 Дневник РТ Војводина
17.20 Шта радите бре
17.40 Београдска хроника
18.20 Око
18.50 Слагалица
19.30 Дневник
20.00 Породично благо, серија
21.00 Обиљежен за смрт, филм
23.00 Вијести
23.05 Рим, серија
23.50 Дневник
0.20 Јединица, серија
1.00 Рискантан живот црквене браће, филм
2.30 Свијет риболова
3.00 Вијести
3.10 Живот и стандарди
3.40 UNHCR - Повратак: Косово
4.10 Око
4.40 Сасвим природно

РТС 2

6.00 ЗОИ - хокеј
7.50 Ђоле из џунгле, цртани филм
8.20 Ози Бу, цртани филм
8.30 Шешир без дна
9.10 Антологија кућа
9.30 Бројеви
10.00 Играј фудбал буди срећан
10.30 У свијету
11.00 Екологија
11.30 Траг у простору
12.00 Музика
12.50 Трезор
13.50 Војник среће, филм
16.00 Ово је Србија
16.30 Бардови театра
17.50 ЕКВ лајв
18.30 Ђоле из џунгле, цртани филм
19.00 Живот и стандарди
19.30 ЗОИ - преглед
20.30 Кошарка: Партизан - Маруси
22.30 Црвена линија
22.50 Метрополис
23.30 Контекст
0.00 Музика
0.30 Војник среће, филм
2.00 Трезор
3.00 Кошарка: Партизан - Маруси
4.30 ЗОИ - преглед

Дневник сексуалног зависника

0⁰⁰
ПИНК БХ

Улоге: Розана Аркет, Настасја Кински, Мајкл Дес Берес
Режија: Џозеф Брутсман

Семи је власник ресторана, породични човјек који воли своју жену и дјецу, али се стално бори са својим нагонима да има сексуалне односе са што више жена, на било којем мјесту - на послу, у бару, чак и у својој кући. Плашећи се да не изгуби своју породицу, нарочито када му жена остане трудна, одлази код психијатра да се суочи са својим двоструким животом, прије него што буде касно.

На мети мафије

22⁴⁰
ОБН

Улоге: Денис Хопер, Џоди Фостер, Чарли Шин, Винсент Прајс
Режија: Денис Хопер, Алан Смити

Ани Бентон је умјетница која се нађе на погрешном мјесту у погрешно вријеме, те свједочи нарученом убиству велике фаце из криминалног миљеа. Успијева да побјегне с мјеста злочина те, као што би сваки савјестан грађанин учинио, одлази у полицију. У станици затиче Џона Лупонија, једног од мафијаша, те се даје у бијег. Мафијашки бос Лино Авока унајмљује плаћеника Милу да пронађе бјегунца.

ПИНК БХ

6.20 Сарајево на линији
6.30 Међ ин Бања Лука
6.40 Спортисимо
7.00 Анали, серија
8.00 Љубав је вјечна, серија
9.00 БХ нет
10.00 Магична привлачност, серија
11.00 Велики брат
12.00 Инфо
12.10 Све за љубав
13.30 Велики брат
14.00 Инфо
14.10 Сарајево на линији
14.20 Међ ин Бања Лука
14.30 Спортисимо
14.40 Велики брат
15.00 Анали, серија
15.50 Инфо
16.00 Љубав је вјечна, серија
17.00 Магична привлачност, серија
18.00 Инфо
18.20 Велики брат
19.00 Додир с неба, серија
20.00 Велики брат
21.00 Забрањени форум
23.00 Велики брат
0.00 Дневник сексуалног звисника, филм
2.00 Сарајево на линији
2.10 Међ ин Бања Лука
2.20 Спортисимо
2.30 Гранд парада
4.00 Филм
6.00 Џубокс

БХТ 1

6.00 ЗОИ - хокеј
8.00 Добро јутро
9.00 Бе Ха Те бебе
9.05 Јапанске приче, цртани филм
9.10 Мини школа
9.20 Добро дошли у моју земљу
9.30 Уради сам уради сама
9.40 Френдери у земљама Европе, цртани филм
10.00 Вијести
10.05 Љубавна олуја, серија
10.50 ЗОИ - преглед
12.00 Вијести
12.10 ЗОИ - хокеј
14.10 Вијести
14.30 Живот и остало
15.00 Училица
15.20 Јапанске приче, цртани филм
15.30 Мини школа
15.40 Слагалица
16.10 Инфо
16.30 Авенија Океан, серија
17.10 ЗОИ - преглед
18.10 Музика
18.50 Кловн Кири, цртани филм
18.55 Мој први избор
19.00 Дневник
19.30 Блага цивилизације
20.00 Јосип Пејаковић: У име народа
20.30 На путу
21.00 Лајфстајл
22.00 Вијести
22.10 Тема дана
22.40 Ми Европљани
23.30 На путу
0.00 У међувремену
0.30 ЗОИ - хокеј (ж)
3.00 ЗОИ - умјетничко клизање (ж)

ХРТ 1

5.50 Религијски програм
7.00 Добро јутро, Хрватска
9.10 Долина сунца, серија
10.00 Вијести
10.10 Експедиција Јангце
10.40 Експедиција Јангце
11.10 Опра шоу
12.00 Дневник
12.30 Опрезно с анђелом, серија
13.20 Меклеодове кћерке, серија
14.10 Вијести
14.40 Тренутак спознаје
15.30 Док. програм
16.10 Хрватска уживо
17.40 Најслабија карика
18.20 Код Ане
18.30 Долина сунца, серија
19.30 Дневник
20.10 Ко жели бити милионер
21.10 Dossier.hr
22.00 Пола уре културе
22.30 Отворено
23.30 Вијести
0.00 Индекс
0.30 Приче Рут Рендел, серија
2.50 Опра шоу
3.50 Dossier.hr
4.40 Пола уре културе
5.00 Опрезно с анђелом, серија

ОБН

5.50 Трансформери, цртани филм
6.10 Покојо, цртани филм
6.20 Дора истражује, цртани филм
6.40 Супер Били, цртани филм
7.00 Крстић-кружић
7.10 Јутарњи програм
8.30 Удри мушки
9.30 Принц из Бел Ејра, серија
10.00 Краљ Квинса, серија
10.20 Ексклузив
10.40 Скривена камера
11.20 Стол за 4
11.50 Инфо
12.30 Топ 10
13.30 Битанге и принцезе, серија
14.10 Седам ратника, серија
15.30 Бестселер ТВ
15.50 Принц из Бел Ејра, серија
16.20 Краљ Квинса, серија
16.50 Инфо
17.00 Битанге и принцезе, серија
17.40 Скривена камера
18.10 Стол за 4
18.50 Инфо
19.10 Ексклузив
20.00 Мјесто злочина: Лас Вегас, серија
20.50 Супер милионер
22.40 На мети мафије, филм
0.20 Звијер, филм
1.40 Кечери
2.40 Фудбал

Нова

6.20 Наши најбољи дани, серија
7.10 Џеки Чен, цртани филм
7.30 Мали змајићи, цртани филм
7.50 Жабља патрола, цртани филм
8.10 Езо ТВ
9.40 Тата и зетови, серија
10.10 Одавде до вјечности, серија
11.00 Магична привлачност, серија
12.00 Ин магазин
13.00 Наша мала клиника, серија
14.00 Најбоље године, серија
15.00 Одавде до вјечности, серија
16.00 Магична привлачност, серија
17.00 Вијести
17.20 Наша мала клиника, серија
18.20 Ин магазин
19.10 Дневник
20.00 Најбоље године, серија
21.00 Провјерено
22.00 Navy CIS, серија
23.00 Вијести
23.20 Нестали, серија
0.20 Сајнфелд, серија
0.50 Пост мортем, серија
1.50 Видовити Милан
2.50 Тачка без повратка, филм
4.10 Сајнфелд, серија
4.50 Наши најбољи дани, серија
5.30 Сајнфелд, серија
6.00 Ин магазин

К3

9.30 Вијести
9.40 Топ форм
10.00 Кад природа подивља
11.00 Профа, серија
12.00 Вијести
12.05 Забрањена љубав, серија
13.10 SMS Party
15.00 Вијести
15.05 Земља извор живота
16.00 Плеј
16.40 Сцена
17.50 Забрањена љубав, серија
18.40 Новости
19.30 Дневник РТС
20.10 Профа, серија
21.00 Став
22.00 Новости
22.30 Идиоти, филм
0.30 Астрологија
3.30 Филм
- РТС

ХРТ 2

5.50 ЗОИ - хокеј
8.30 ТВ вртић
9.00 Локи Леонард, серија
9.20 Музика
10.00 Пренос сједнице Хрватског сабора
13.30 Музика
14.10 Кокице
14.40 ТВ вртић
15.10 Код Ане
14.30 Индекс
16.00 ЗОИ - велеслалом (ж)
17.00 ЗОИ
18.00 Вијести
18.20 Жупанијска панорама
18.40 Фудбал: ПСВ - Хамбургер СВ
20.50 Фудбал, преглед
21.20 Вијести
21.40 Без трага, серија
22.30 ЗОИ - преглед
22.40 Музика
4.00 ЗОИ - умјетничко клизање (ж)

РТЛ

7.20 Пинк Пантер, цртани филм
7.40 Мифи, цртани филм
7.50 Малколм у средини, серија
8.20 Принц из Бел Ејра, серија
9.10 Астро шоу
11.10 Под истим кровом, серија
11.40 Дадиља, серија
12.10 Краљ Квинса, серија
12.40 Магазин
13.00 Вечера за пет
13.50 Друго лице, серија
14.40 Хероји из страсти, серија
16.10 Малколм у средини, серија
16.40 Принц из Бел Ејра, серија
17.00 Под истим кровом, серија
17.30 Дадиља, серија
18.00 Краљ Квинса, серија
18.30 Вијести
18.50 Магазин
19.00 Вечера за пет
20.00 Мјесто злочина: Мајами, серија
20.40 Увод у анатомију, серија
22.20 Домаћице, серија
0.10 Вијести
0.20 Мјесто злочина: Њујорк, серија
1.00 Менталист, серија
1.40 Л.А. Драгнет, серија
2.20 Астро шоу

БН

6.30 Јутарњи програм
8.40 Водена планета
9.10 Свијет на длану
10.00 Новости
10.05 Познати
10.50 Скривена камера
11.00 Приче из Француске
11.30 Скривена камера
12.00 Новости
12.05 Скривена камера
13.00 Булевар
14.00 Новости
14.05 Црно на бијело
15.00 Раскршћа
15.30 Витафон
16.00 Новости
16.10 Филм
17.10 Свијет на длану
18.00 Данас у Српској
18.20 Мониторинг
19.00 Спорт флеш
19.30 Монитор
20.00 Спонзоруше, серија
21.00 Пулс
22.30 Преглед дана
23.00 Филм
0.40 Астрочет
3.00 Сателитски програм

Jet set

Џорџ Клуни поклонио Елизабети острво

Елизабета Каналис у посљедње вријеме има много разлога за срећу. Осим што је недавно добила своју прву холивудску улогу, ових дана јој је стигао још један "поклон".

Од свог драгог, глумца Џорџа Клунија, на поклон је добила, ни више ни мање, него острво. Лорето је смјештен у Италији, на језеру Комо, а глумац се у њега заљубио на први поглед, баш као и у своју драгу.

Изгледа да је старог Џорџа лијепа Италијанка потпуно оборила с ногу, што јој и доказује скупим поклонима.

Џорџ и Елизабета су одувијек били занимљиви медијима из разлога што је згодни глумац већ годинама на врху листе најпожељнијих нежења.

Изгледа да овог пута Џорџ мисли озбиљно и ускоро би могао да се вјенча са 31-годишњом Елизабетом.

А можда је Клуни поклонио Елизабети острво да би га још мало пустила на миру и престала да размишља о вјенчаници.

Елизабета Каналис

Миранда Кер: Орландо и ја нисмо вјерени

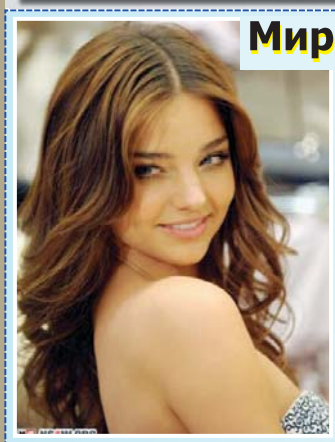

Миранда Кер се љути на медије који је константно испитују о њеној вјеридби са глумцем Орландом Блумом.

- Не, нисмо вјерени. Немојте да вјерујете свему што прочитате. Ово није вјеренички прстен него обични прстен који једноставно не може да ми стане ни на један други прст - рекла је лијепа Миранда.

Аустралијска глумица је у вези са Орландом од 2007. године, а нагађања о вјенчању славног пара почела су још прошле године када се Миранда појавила у Кану са спорним прстеном.

- Орландо је невјероватан мушкарац и посебна особа. Срећна сам и захвална сам му што је у мом животу. За сада је овако и битно је да нам је лијепо и да се волимо - каже Миранда.

Она је испричала да су били у Француској и да су јој због велике врућине прсти отекли, па због тога носи прстен на том прсту.

НЕКАД БИЛО...

Умро Тенеси Вилијамс

Амерички писац Тенеси Вилијамс, познат по психолошким драмама грађеним техником лирске симболике, умро је на данашњи дан 1983. године. Међу његовим дјелима су "Стаклена менажерија", "Трамвај звани жеља", "Мачка на усијаном лименом крову". Томас Ланир Вилијамс III, познатији под псеудонимом Тенеси Вилијамс, рођен је 26. марта 1911. године. Он је један од најзначајнијих драмских писаца двадесетог вијека. Име Тенеси су му дале колеге на колеџу инспирисане његовим јужњачким акцентом и чињеницом да му је отац био поријеклом из Тенесија. Освојио је двије "Пулицерове" награде за драму, за "Трамвај звани жеља" 1948. и за драму "Мачка на усијаном лименом крову" 1955. године. Умро је у 71. години од посљедица гушења поклопцем од бочице са лијековима, у хотелу у Њујорку.

ПОСЉЕДЊА

Нови парфем Саре Џесике Паркер

Сара Џесика Паркер лансирала је у Њујорку нови парфем под називом "SJP NYC", што је акроним за њено име и енглески назив Њујорка.

- Жељела сам да ухватим једну слику, "замрзнути" приказ Кери Бредшо како хода улицама Њујорка у идилично доба године, обучена у хаљину са цвјетним дезеном, на путу према неком или нечему, или окружена својим пријатељицама - изјавила је глумица објашњавајући шта је била почетна идеја од које је пошла у креирању мириса.

Њен парфем је мјешавина мириса шумских јагода, гарденије и ванилије, а упакован је у шарену бочицу инспирисану креацијом Оскара де ла Ренте коју је обукла за промоцију парфема, објавио је "Пипл".

Луда планета

Три милиона евра за мачке

Брижна Шпанкиња која је страховала да би иберијски рис, врста мачке која насељава Иберијско полуострво, могла да изумре, оставила је три милиона евра за њихову заштиту. Према писању мадридског листа "El Pais", неименована донаторка намијенила је за заштиту животиња девет милиона евра, а од тога трећину за угрожену врсту риса. Ову вијест потврдили су званичници у Андалузији.

Просидба у сњежном дворцу

Рајан Кнотек из Охаја направио је бајковито окружење за просидбу из снова, изградивши дворац од снијега за своју дјевојку. Кнотек је рекао да жели да запроси Кристи Ломбардо на јединствен начин. У предграђу Кливленда Парми, гдје он и дјевојка живе, од великих грудви снијега направио је једноспратни дворац. Унутра је унио свијеће, латице ружа, вино и преносиву гријалицу. Дјевојка Кристи Ломбардо пристала је да се уда за њега.

Пас преживио пад са литице

Кокер шпанијел, који је јурио галеба, пао је са литице високе 90 метара у море и преживио само са лакшим повредама, саопштили су британски спасиоци.

То се догодило на југу Енглеске. Власници пса видјели су свог љубимца како прво јури птицу, а затим са ивице литице пада у море које је на том мјесту, на срећу животиње, било довољно дубоко да ублажи пад.

ISSN 1840-1155

Тикет Глас Српске 1x2

додатак за кладионичаре: *квоте, табеле, статистике, прогнозе...*

Дерби викенда: Њемачка Бундеслига, Бајерн - Хамбургер, недјеља (17.30 часова)

Хамбург у паклу "Алијанц" арене

Марк ван Бомел (Бајерн)

Маркус Берг (Хамбург)

"Баварци" имају исти број бодова као и првопласирани Леверкузен, док је Хамбург у "потјери" за трећим мјестом које води у квалификације за Лигу шампиона

Лагано

Лион - Ница	1 (1,30)
Монако - Булоњ	1 (1,35)
Леверкузен - Келн	1 (1,40)
Барселона - Малага	1 (1,20)
Ливерпул - Блекбурн	1 (1,35)

1x2 КВОТА 3,98

Реално

Челзи - Манчестер С.	1 (1,45)
Стоук - Арсенал	2 (1,65)
Штутгарт - Ајнтрахт	1 (1,60)
Панониос - Панатинаикос	2 (1,60)
Ђенова - Болоња	1 (1,70)

1x2 КВОТА 10,41

Ризично

Витесе - АЗ Алкмар	2 (1,85)
Хетафе - Сарагоса	1 (1,80)
Тотенхем - Евертон	1 (1,90)
Јувентус - Палермо	1 (1,75)
Севиља - Атлетико М.	1 (1,75)

1x2 КВОТА 19,37

Изазовно

Бирмингем - Виган	1 (2,00)
Катанија - Бари	1 (2,15)
Мајнц - Вердер	2 (2,00)
ПСЖ - Марсељ	1 (2,55)
Наполи - Рома	1 (2,45)

1x2 КВОТА 53,72

Енглеска Премијер лига, 28. коло

"Плавци" хапсе "грађане"

Челзи на свом терену игра сјајно, у 13 мечева забиљежио је 12 побједа и сигурно је да ће лидер учинити све да и послије дербија са Ситијем задржи дистанцу у односу на прве пратиоце

Дидије Дрогба (Челзи) ФОТО: АГЕНЦИЈЕ

Нова, 28. рунда енглеске Премијер лиге доноси неколико узбудљивих дуела, а епитет дербија могао би да понесе дуел на "Стемфорд Бриџу", гдје ће Челзи угостити Манчестер Сити.

"Плавци" на свом терену играју сјајно, у 13 мечева забиљежили су 12 побједа и сигурно је да ће лидер учинити све да би и послије дербија са "грађанима" задржали дистанцу у односу на прве пратиоце.

С друге стране, екипа Роберта Манћинија води грчевиту бору за четврту позицију и пласман у Лигу шампиона. Гости су, без сумње, аутсајдери, али нису без шанси. Уосталом, у првом дијелу сезону су и поразили суботњег ривала.

Занимљиво ће бити и у одмјеравању снага Тотенхема и Евертона. "Пијевци" воде битку за "коту четири" и сваки бод им је злата вриједан. С друге стране, "карамеле" тек сада улазе у праву форму. У посљедња два сусрета су поразили Челзи и Манчестер, што довољно говори. Зато се може очекивати неизвјестан дуел, у којем је тим са "Вајт Харт Лејна", ипак, ближи бодовима.

Лако неће бити ни Арсеналу. Трећи претендент на ловор гостује код увијек неугодног Стоука, екипе која ријетко губи на свом "бујишту", али је тешко очекивати да "тобиије" изгубе, па ни "Х" није нереална опција.

Ливерпул је и даље у игри за четврто мјесто, па не би смио да пропусти прилику да на свом терену савлада Блејкбурн, који ове сезоне тешко осваја бодове на страни.

Манчестер јунајтед

Фудбалери Манчестер јунајтеда поново су за петама Челзију послије тријумфа над Вест Хемом од 3:0 у првој утакмици 28. кола која је одиграна у уторак. Домаћу екипу предводио је Вејн Руни, који је са своја два поготка стигао до броја од 27 постигнутих голова ове сезоне.

Прву утакмицу у 2010. години одиграо је и Немања Видић, који се коначно опоравио од незгодне повреде нерва. Он је од самог почетка успјешно командовао дефанзивном линијом Манчестера, која није дозволила гостима да и поред бројних покушаја угрозе гол домаћина.

	укупно						посљедњих 6 у.			домаћин						посљедње 4 у. д.			гост						посљедње 4. у. г.			голови на утакмицама домаћин			гост			
	ут	п	н	и	гр	б	п	н	и	ут	п	н	и	гр	б	п	н	и	ут	п	н	и	гр	б	п	н	и	-3	=3	+3	-3	=3	+3	серије
1. Челзи	27	19	4	4	63:22	61	4	1	1	13	12	1	0	39:8	37	4	0	0	14	7	3	4	24:14	24	2	1	1	8	12	7	3	6	4	5	6	3	1 п
2. Манчестер Ј.	28	19	3	6	66:24	60	4	1	1	14	12	1	1	39:8	34	4	0	0	14	7	2	5	27:16	23	1	2	1	9	7	12	3	6	5	6	1	7	1 п
3. Арсенал	27	17	4	6	63:30	55	3	1	2	14	11	1	2	38:14	34	3	0	1	13	6	3	4	25:16	21	2	1	1	9	6	12	3	4	7	6	2	5	2 п
4. Тотенхем	27	13	7	7	48:26	46	2	2	2	13	8	2	3	28:8	26	2	2	0	14	5	5	4	20:18	20	1	1	2	13	8	6	7	3	3	6	5	3	1 п
5. Манчестер С.	26	12	10	4	48:33	46	2	2	2	13	9	4	0	30:14	31	3	1	0	13	3	6	4	18:19	15	1	1	2	13	4	9	6	1	6	7	3	3	2 н
6. Ливерпул	27	13	6	8	43:27	45	3	2	1	13	9	2	2	31:11	29	4	0	0	14	4	4	6	12:16	16	0	3	1	15	3	9	5	2	6	10	1	3	1 н
7. Астон Вила	26	12	9	5	37:21	45	2	4	0	14	7	5	2	23:10	26	1	3	0	12	5	4	3	14:11	19	2	1	1	18	5	3	10	2	2	8	3	1	1 п
8. Евертон	26	10	8	8	38:37	38	5	0	1	14	7	5	2	23:17	26	4	0	0	12	3	3	6	15:20	12	1	2	1	13	6	7	8	3	3	5	3	4	2 п
9. Фулам	27	10	7	10	32:29	37	3	1	2	14	9	2	3	21:9	29	3	0	1	13	1	5	7	11:20	8	0	1	3	16	7	4	8	5	1	8	2	3	2 п
10. Бирмингем	26	10	7	9	25:28	37	1	2	3	13	6	5	2	12:8	23	1	3	0	13	4	2	7	13:20	14	1	0	3	15	8	3	9	4	0	6	4	3	2 и
11. Стоук	26	8	10	8	26:29	34	2	4	0	13	6	4	3	19:14	22	1	2	1	13	2	6	5	7:15	12	1	2	1	17	5	4	7	3	3	10	2	1	1 п
12. Блекбурн	27	9	7	11	29:43	34	4	1	1	14	8	4	2	21:12	28	4	0	0	13	1	3	9	8:31	6	0	2	2	12	8	7	7	3	4	5	5	3	2 п
13. Вест Хем	27	6	9	12	35:43	27	2	3	1	13	5	4	4	23:20	19	3	1	0	14	1	5	8	12:23	8	0	1	3	11	7	9	4	4	5	7	3	4	1 и
14. Сандерленд	26	6	8	12	32:44	26	0	3	3	12	5	5	2	19:14	20	0	3	1	14	1	3	10	13:30	6	0	1	3	15	2	9	7	1	4	8	1	5	1 и
15. Виган	26	6	7	13	26:52	24	1	2	3	13	3	5	5	11:18	14	0	2	2	13	3	2	8	15:34	11	1	1	2	12	5	9	9	1	3	3	4	6	1 и
16. Вулверх.	26	6	6	14	21:44	24	1	2	3	14	4	3	7	10:19	15	1	1	2	12	2	3	7	11:25	9	0	1	3	15	5	6	10	3	1	5	2	5	1 и
17. Хал	27	5	9	13	25:54	24	1	3	2	13	5	5	3	18:20	20	1	2	1	14	0	4	10	7:34	4	0	1	3	11	7	9	5	3	5	6	4	4	2 и
18. Болтон	26	5	8	13	29:49	23	1	1	4	13	3	5	5	17:23	14	1	2	1	13	2	3	8	12:26	9	0	0	4	12	4	10	6	0	7	6	4	3	2 и
19. Барнли	26	6	5	15	27:55	23	1	0	5	12	6	4	2	17:12	22	1	2	1	14	0	1	13	10:43	1	0	0	4	12	6	8	7	3	2	5	3	6	2 и
20. Портсмут	26	4	4	18	21:44	16	0	2	4	13	3	2	8	16:20	11	0	2	2	13	1	2	10	5:24	5	0	0	4	16	3	7	7	2	4	9	1	3	1 и

Резултати 27. кола:

Блекбурн - Болтон 3:0, Астон Вила - Барнли 5:2, Фулам - Бирмингем 2:1, Манчестер Сити - Ливерпул 0:0, Виган - Тотенхем 0:3, Арсенал - Сандерленд 2:0, Вест Хем - Хал 3:0, Вулверхемтпон - Челзи 0:2, Евертон - Манчестер јунајтед 3:1, Портсмут - Стоук 1:2.

	посљедњих пет сезона			09/10	08/09.		07/08.		06/07.		05/06.		04/05.		
датум	термин				Д	Г	Д	Г	Д	Г	Д	Г	Д	Г	наш тип
27. 2.	13.45	Челзи - Манчестер С.		1:2	1:0	3:1	6:0	2:0	3:0	1:0	2:0	1:0	0:0	0:1	1, 1X
27. 2.	16.00	Бирминген - Виган		3:2	-	-	3:2	0:2	-	-	2:0	1:1	-	-	1
27. 2.	16.00	Болтон - Вулверхемптон		1:2	-	-	-	-	-	-	-	-	-	-	1X
27. 2.	16.00	Барнли - Портсмут		0:2	-	-	-	-	-	-	-	-	-	-	1
27. 2.	18.30	Стоук - Арсенал		0:2	2:1	1:4	-	-	-	-	-	-	-	-	X2
28. 2.	14.00	Тотенхем - Евертон		2:2	0:1	0:0	1:3	0:0	0:2	2:1	2:0	1:0	5:2	1:0	1, 1X
28. 2.	16.00	Ливерпул - Блекбурн		0:0	4:0	3:1	3:1	0:0	1:1	0:1	1:0	1:0	0:0	2:2	1
28. 2.	16.00	Сандерленд - Фулам		0:1	1:0	0:0	1:1	3:1	-	-	2:1	1:2	-	-	1X

Италијанска Серија А, 26. коло

"Вучица" напада Напуљ

У најзанимљивијем сусрету ове првенствене рунде на стадиону "Сан Паоло" у Напуљу у недјељу од 15 часова Наполи ће покушати да заустави Рому, која је забиљежила седам узастопних побједа

Марек Хамшик (Наполи) ФОТО: АГЕНЦИЈЕ

Шлагер 26. кола италијанске Серије А биће одигран у недјељу од 15 часова на стадиону "Сан Паоло" у Напуљу, гдје ће петопласирани Наполи угостити другопласирану Рому.

Домаћин се бори за пласман у Лигу шампиона, док су Римљани сјајном серијом од седам узастопних побједа дошли на само пет бодова заостатка над актуелним шампионом и тренутним лидером шампионата Интером. У прошлом колу Наполи је на гостовању код "фењераша" Сијене играо нерријешено, 0:0, док је "вучица" на свом стадиону забиљежила минималну побједу над Катанијом од 1:0.

Удинезе, који се грчевито бори за опстанак, биће на тешком задатку. На стадион "Фриули" у Удинама у недјељу од 15 часова стиже лидер из Милана. Удинезе је у прошлом колу као гост поражен од Ђенове са убједљивих 0:3, док је Интер, који је меч завршио са деветорицом фудбалера на свом терену играо нерријешено са Сампдоријом, 0:0.

Трећепласирани Милан у истом термину на "Сан Сиру" дочекује Аталанту. "Росо-нери" су у прошлом колу побиједили у Барију истоимену екипу са 2:0, док је Аталанта на свом терену поражена од Кјева са 0:1.

У овом колу одиграће се још један значајан дуел за мјеста која воде у Лигу шампиона. У недјељу од 20.45 часова на стадиону "Олимпико" у Торину четвртопласирани Јувентус угостиће шестопласирани Палермо. У прошлом колу обје екипе су биле успјешне. "Стара дама" је побиједила на гостовању Болоњу са 2:1, док је Палермо као домаћин био бољи од Лација, 3:1.

Одгођени сусрети

Двије одгођене утакмице 17. кола које је требало да се играју још 20. децембра прошле године биле су на програму синоћ. Фјорентина је у Фиренци угостила Милан, док је у Удинама Удинезе играо са Каљаријем.

	укупно						последњих 6 у.			домаћин						последње 4 у. д.			гост						последње 4. у. г.			голови на утакмицама									серије
	ут	п	н	и	гр	б	п	н	и	ут	п	н	и	гр	б	п	н	и	ут	п	н	и	гр	б	п	н	и	-3	=3	+3	-3	=3	+3	-3	=3	+3	
1. Интер	25	16	7	2	49:20	55	2	4	0	13	10	3	0	27:11	33	3	1	0	12	6	4	2	22:9	22	1	3	0	13	5	7	7	3	3	6	2	4	3 н
2. Рома	25	15	5	5	43:27	50	6	0	0	13	11	0	2	25:10	33	4	0	0	12	4	5	3	18:17	17	2	2	0	9	9	7	5	4	4	4	5	3	7 п
3. Милан	24	14	6	4	41:24	48	3	2	1	12	8	2	2	25:15	26	3	1	0	12	6	4	2	14:9	22	2	1	1	12	6	6	5	2	5	7	4	1	2 п
4. Јувентус	25	12	5	8	40:33	41	2	2	2	13	6	3	4	21:17	21	1	1	2	12	6	2	4	19:16	20	2	1	1	12	6	7	6	4	3	6	2	4	2 п
5. Наполи	25	10	10	5	32:27	40	1	4	1	12	6	6	0	15:7	24	1	3	0	13	4	4	5	17:20	16	2	1	1	13	4	8	7	2	3	6	2	5	2 н
6. Палермо	25	11	7	7	35:31	40	3	1	2	13	9	4	0	22:9	31	4	0	0	12	2	3	7	13:22	9	0	2	2	14	5	6	7	4	2	7	1	4	1 п
7. Сампдорија	25	11	7	7	32:31	40	4	2	0	12	7	5	0	21:7	26	2	2	0	13	4	2	7	11:24	14	2	1	1	14	5	6	8	1	3	6	4	3	1 н
8. Каљари	24	11	5	8	39:30	38	3	2	1	13	7	3	3	28:17	24	3	1	0	11	4	2	5	11:13	14	1	1	2	10	7	7	3	4	6	7	3	1	2 п
9. Ђенова	25	11	5	9	41:39	38	3	2	1	13	9	3	1	29:16	30	3	1	0	12	2	2	8	12:23	8	0	1	3	9	5	11	4	3	6	5	2	5	1 п
10. Фјорентина	24	10	4	10	30:28	34	1	1	4	12	7	1	4	16:10	22	2	0	2	12	3	3	6	14:18	12	1	1	2	13	6	5	7	3	2	6	3	3	1 п
11. Бари	25	8	8	9	31:30	32	1	1	4	12	7	3	2	20:10	24	2	1	1	13	1	5	7	11:20	8	0	1	3	14	4	7	7	1	4	7	3	3	3 и
12. Кјево	25	9	5	11	24:25	32	2	2	2	12	4	3	5	13:13	15	1	1	2	13	5	2	6	11:12	17	1	1	2	17	7	1	7	4	1	10	3	0	1 п
13. Парма	25	8	6	11	26:36	30	0	2	4	12	6	3	3	13:10	21	0	2	2	13	2	3	8	13:26	9	0	0	4	14	7	4	9	3	0	5	4	4	2 и
14. Болоња	25	7	7	11	26:33	28	2	3	10	13	5	3	5	17:18	18	1	2	1	12	2	4	6	9:15	10	2	1	1	12	8	5	5	4	4	7	4	1	1 и
15. Лацио	25	5	10	10	20:27	25	1	2	3	12	3	4	5	11:12	13	2	1	1	13	2	6	5	9:15	12	1	1	2	19	4	2	9	2	1	10	2	1	1 и
16. Удинезе	24	6	6	12	28:35	24	1	2	3	11	6	2	3	20:14	20	2	1	1	13	0	4	9	8:21	4	0	2	2	12	5	7	5	1	5	7	4	2	2 и
17. Катанија	25	5	9	11	23:31	24	2	3	1	12	3	5	4	11:11	14	2	2	0	13	2	4	7	12:20	10	1	1	2	15	7	3	8	4	0	7	3	3	1 и
18. Ливорно	25	6	5	14	16:34	23	0	2	4	13	4	3	6	10:14	15	1	1	2	12	2	2	8	6:20	8	0	1	3	17	5	3	9	3	1	8	2	2	2 и
19. Аталанта	25	5	6	14	21:35	21	1	2	3	12	3	3	6	12:15	12	2	0	2	13	2	3	8	9:20	9	0	2	2	17	3	5	8	2	2	9	1	3	1 и
20. Сијена	25	4	5	16	25:46	17	1	2	3	13	2	5	6	11:19	11	0	2	2	12	2	0	10	14:27	6	1	0	3	10	8	7	7	4	2	3	4	5	1 н

Резултати 25. кола:

Интер - Самдпорија 0:0, Рома - Катанија 1:0, Каљари - Парма 2:0, Фјорентина - Ливорно 2:1, Сијена - Наполи 0:0, Бари - Милан 0:2, Ђенова - Удинезе 3:0, Палермо - Лацио 3:1, Болоња - Јувентус 1:2, Аталанта - Кјево 0:1.

	последњих пет сезона		09/10.	08/09.		07/08.		06/07.		05/06.		04/05.		
датум	термин			Д	Г	Д	Г	Д	Г	Д	Г	Д	Г	наш тип
27. 2.	18.00	Катанија - Бари	0:0	-	-	-	-	-	-	-	-	-	-	1X, 1
27. 2.	20.45	Лацио - Фјорентина	0:0	3:0	0:1	0:1	0:1	0:1	0:1	1:0	2:1	1:1	3:2	1X
28. 2.	15.00	Милан - Аталанта	1:1	3:0	1:0	1:2	1:2	1:0	0:2	-	-	3:0	2:1	1
28. 2.	15.00	Ђенова - Болоња	3:1	1:1	0:2	-	-	-	-	-	-	-	-	1X
28. 2.	15.00	Кјево - Каљари	2:1	1:1	0:2	-	-	0:0	2:0	2:1	2:2	1:1	2:4	1X
28. 2.	15.00	Удинезе - Интер	1:2	0:1	0:1	0:0	1:1	0:0	1:1	0:1	1:3	1:1	1:3	X2, 2
28. 2.	15.00	Наполи - Рома	1:2	0:3	1:1	0:2	4:4	-	-	-	-	-	-	X2
28. 2.	15.00	Парма - Сампдорија	1:1	-	-	1:2	0:3	0:1	2:3	1:1	2:1	1:1	0:1	X2
28. 2.	15.00	Ливорно - Сијена	0:0	-	-	0:0	3:2	0:0	0:0	2:2	0:0	3:6	1:1	1X, 1
28. 2.	20.45	Јувентус - Палермо	0:2	1:2	2:0	5:0	2:3	-	-	2:1	2:1	1:1	0:1	1X, 1

Шпанска Примера лига, 24. коло

"Шишмиши" надлијећу "Калдерон"

Највеће проблеме тренеру Кикеу Санчезу Флоресу представља одбрана, која је склона киксевима, што нападачи никако не успијевају да надокнаде

Најзанимљивији меч 24. кола шпанске Примера лиге играће Атлетико Мадрид и Валенсија на "Висенте Калдерон" стадиону.

Мадрићани ове сезоне никако да вежу двије добре утакмице. У посљедњем колу доживјели су минималан пораз од Алмерије на гостовању и тако остали у доњем дијелу табеле на 13. позицији, која је далеко од њихових амбиција изречених на почетку сезоне. Највеће проблеме тренеру Кикеу Санчезу Флоресу представља одбрана, која је склона киксевима, што нападачи никако не успијевају да надокнаде. Напад, који предводе Дијего Форлан и Серхио Агуеро, по ефикасности је седми у Шпанији, али им то ништа не вриједи када по утакмици примају 1,5 голова.

Валенсија је у прошлом колу савладала Хетафе (2:1) на домаћем терену и побјегла првом пратиоцу Севиљи на четири бода. Сада их очекује тежак испит у Мадриду, пошто ће "јорганџије" на све начине покушати да поправе утисак из прошлог кола пред својим навијачима и доћи до нова три бода. Први овосезонски сусрет завршен је нерије шеним резултатом 2:2.

Севиља ће угостити Атлетик Билбао и покушати да задржи корак са Валенсијом.

У прошлом колу обје екипе су биле успјешне. Севиља је побиједила Мајорку на гостовању и тако прекинула низ клуба са Балеарских острва, који је у досадашњем дијелу шампионата имао максималан учинак на домаћем терену. Клуб из Билбаоа лако се обрачунао са повратником у шпанску елиту, екипом Тенерифа. Баски су врло неугодни противници и Андалужани ће се морати добро потрудити да дођу до нових бодова.

Барселона ће дочекати Малагу на свом "Камп Ноу" и не би требало да има тежак задатак да задржи прву позицију. Први пратилац каталонског клуба Реал Мадрид гостује на Тенерифама код истоимене екипе. "Краљевски клуб" треба да изађе лако на крај са клубом који се бори за опстанак у Примери, те упише своју шесту побједу у низу.

Виљареал - Депортиво

Екипа Виљареала доживјела је прави дебакл у прошлом колу на гостовању код Реал Мадрида, гдје је поражена са 2:6. "Жутој подморници" сада гостује Депортиво, који је хит првенства и заузима пету позицију. Чета Хуана Карлоса Гарида је под императивом побједе, као и гости из Ла Коруње, који се и даље боре за четврту позицију на табели, која им доноси квалификације за Лигу шампиона сљедеће сезоне.

Алексис Руано (Валенсија) и Дијего Форлан (Атлетико Мадрид) ФОТО: РОЈЕРС

ДЕРБИ КОЛА
Атлетико М. - Валенсија
1 x 2
20.40 3.90 2.60

	укупно						посљедњих 6 у.			домаћин						посљедње 4 у. д.			гост						посљедње 4. у. г.			голови на утакмицама			домаћин			гост			серије
	ут	п	н	и	гр	б	п	н	и	ут	п	н	и	гр	б	п	н	и	ут	п	н	и	гр	б	п	н	и	-3	= 3	+3	-3	= 3	+3	-3	= 3	+3	
1. Барселона	23	18	4	1	57:13	58	5	0	1	11	10	1	0	32:7	31	3	1	0	12	8	3	1	25:6	27	3	1	0	11	4	9	4	2	5	7	2	3	1 п
2. Реал Мадрид	23	18	2	3	59:17	56	5	0	1	12	12	0	0	41:8	36	4	0	0	11	6	2	3	18:9	20	2	1	1	9	5	9	4	2	6	5	3	3	5 п
3. Валенсија	23	13	7	3	41:22	46	4	2	0	11	6	4	1	21:11	22	4	0	0	12	7	3	2	20:11	24	1	2	1	10	4	9	5	1	5	5	3	4	1 п
4. Севиља	23	13	3	7	36:25	42	4	0	2	12	7	3	2	20:12	24	3	0	1	11	6	0	5	16:13	18	1	0	3	10	7	6	5	4	3	5	3	3	2 п
5. Депортиво	23	11	5	7	26:25	38	2	1	3	12	7	2	3	16:13	23	3	0	1	11	4	3	4	10:12	15	0	2	2	14	3	6	6	2	4	8	1	2	1 п
6. Мајорка	23	11	4	8	36:27	37	2	1	3	11	10	0	1	26:6	30	3	0	1	12	1	4	7	10:21	7	0	1	3	13	3	7	5	1	5	8	2	2	2 и
7. Атлетик Б.	23	11	3	9	32:30	36	3	0	3	11	7	1	3	18:14	22	4	0	0	12	4	2	6	14:16	14	0	1	3	12	4	7	5	2	4	7	2	3	1 п
8. Хетафе	23	10	2	11	31:30	32	1	1	4	11	7	2	2	18:10	23	2	2	0	12	3	0	9	13:20	9	0	0	4	11	6	6	6	2	3	5	4	3	1 и
9. Осасуна	23	8	6	9	22:23	30	4	1	1	11	4	4	3	11:9	16	2	2	0	12	4	2	6	11:14	14	2	0	2	17	5	1	9	1	1	8	4	0	1 н
10. Виљареал	23	8	5	10	35:37	29	2	0	4	12	7	3	2	23:13	24	2	1	1	11	1	2	8	12:24	5	0	1	3	11	4	8	6	2	4	5	2	4	1 и
11. Спортинг Х.	23	7	7	9	25:27	28	1	1	4	12	5	4	3	12:8	19	1	1	2	11	2	3	6	13:19	9	1	0	3	13	4	6	10	0	2	3	4	4	1 п
12. Малага	23	6	9	8	28:27	27	4	1	1	12	4	4	4	13:12	16	2	2	0	11	2	5	4	15:15	11	2	1	1	12	8	3	7	5	0	5	3	3	2 п
13. Атлетико М.	23	7	6	10	33:36	27	2	1	3	11	5	3	3	20:16	18	3	0	1	12	2	3	7	13:20	9	1	1	2	9	7	7	3	4	4	6	3	3	1 и
14. Алмерија	23	6	8	9	25:33	26	2	3	1	11	5	4	2	13:12	19	3	1	0	12	1	4	7	12:21	7	0	3	1	13	3	7	7	1	3	6	2	4	1 п
15. Еспањол	23	7	5	11	17:31	26	2	1	3	12	6	3	3	13:14	21	3	1	0	11	1	2	8	4:17	5	0	0	4	14	6	3	7	4	1	7	2	2	1 и
16. Расинг С.	23	6	7	10	24:35	25	1	3	2	11	2	3	6	10:20	9	1	2	1	12	4	4	4	14:15	16	2	1	1	13	3	7	7	1	3	6	2	4	2 н
17. Сарагоса	23	5	6	12	27:47	21	2	2	2	11	4	3	4	13:12	15	1	2	1	12	1	3	8	14:35	6	1	1	2	7	7	9	4	5	2	3	2	7	1 и
18. Ваљадолид	23	3	11	9	26:40	20	0	4	2	12	2	6	4	17:22	12	0	2	2	11	1	5	5	9:18	8	0	2	2	11	5	7	4	3	5	7	2	2	2 н
19. Тенерифе	23	5	5	13	19:44	20	1	2	3	12	5	3	4	12:16	18	1	1	2	11	0	2	9	7:28	2	0	1	3	10	6	7	6	3	3	4	3	4	1 и
20. Ксерез	23	2	5	16	13:43	11	1	1	4	12	2	2	8	7:21	8	1	0	3	11	0	3	8	6:22	3	0	1	3	12	6	5	6	5	1	6	1	4	3 и

			посљедњих пет сезона	08/09		07/08		06/07		05/06		04/05		
датум	термин			Д	Г	Д	Г	Д	Г	Д	Г	Д	Г	наш тип
27. 2.	18.00	Хетафе - Сарагоса		0:3	-	-	0:0	1:1	2:2	1:3	5:2	2:1	3:0	1:3 1
27. 2.	20.00	Тенерифе - Реал Мадрид		0:3	-	-	-	-	-	-	-	-	-	- 2, 3+
27. 2.	22.00	Барселона - Малага		2:0	6:0	4:1	-	-	-	-	2:0	0:0	4:0	4:0 1
28. 2.	17.00	Виљареал - Депортиво		0:1	1:0	0:3	4:3	2:0	0:2	0:2	1:1	2:0	0:2	1:1 1, 0-2
28. 2.	17.00	Расинг С. - Алмерија		2:2	0:2	1:1	1:0	1:0	-	-	-	-	-	- 1
28. 2.	17.00	Ксерез - Еспањол		0:0	-	-	-	-	-	-	-	-	-	- 2
28. 2.	17.00	Ваљадолид - Мајорка		0:3	3:0	0:2	1:1	2:4	-	-	-	-	-	- 1X
28. 2.	17.00	Спортинг Х. - Осасуна		0:1	2:1	2:1	-	-	-	-	-	-	-	- 1
28. 2.	19.00	Севиља - Атлетик Б.		4:0	4:0	2:1	4:1	0:2	4:1	3:1	2:1	1:0	2:0	3:1 1
28. 2.	21.00	Атлетико М. - Валенсија		2:2	1:0	1:3	1:0	1:3	0:1	1:3	0:0	1:1	1:0	1:1 1, 3+

Резултати 23. кола:

Алмерија - Атлетико М. 1:0, Мајорка - Севиља 1:3, Барселона - Расинг С. 4:0, Сарагоса - Спортинг Х. 1:3, Малага - Еспањол 2:1, Атлетик Б. - Тенерифе 4:1, Осасуна - Ваљадолид 1:1, Реал Мадрид - Виљареал 6:2, Депортиво - Ксерез 2:1, Валенсија - Хетафе 2:1.

Њемачка Бундеслига, 24. коло

Тражи се владар Рура

У једом од највећих дербија њемачког фудбала, у Гелзенкирхену копља ће укрстити љути ривали Шалке и дортмундска Борусија

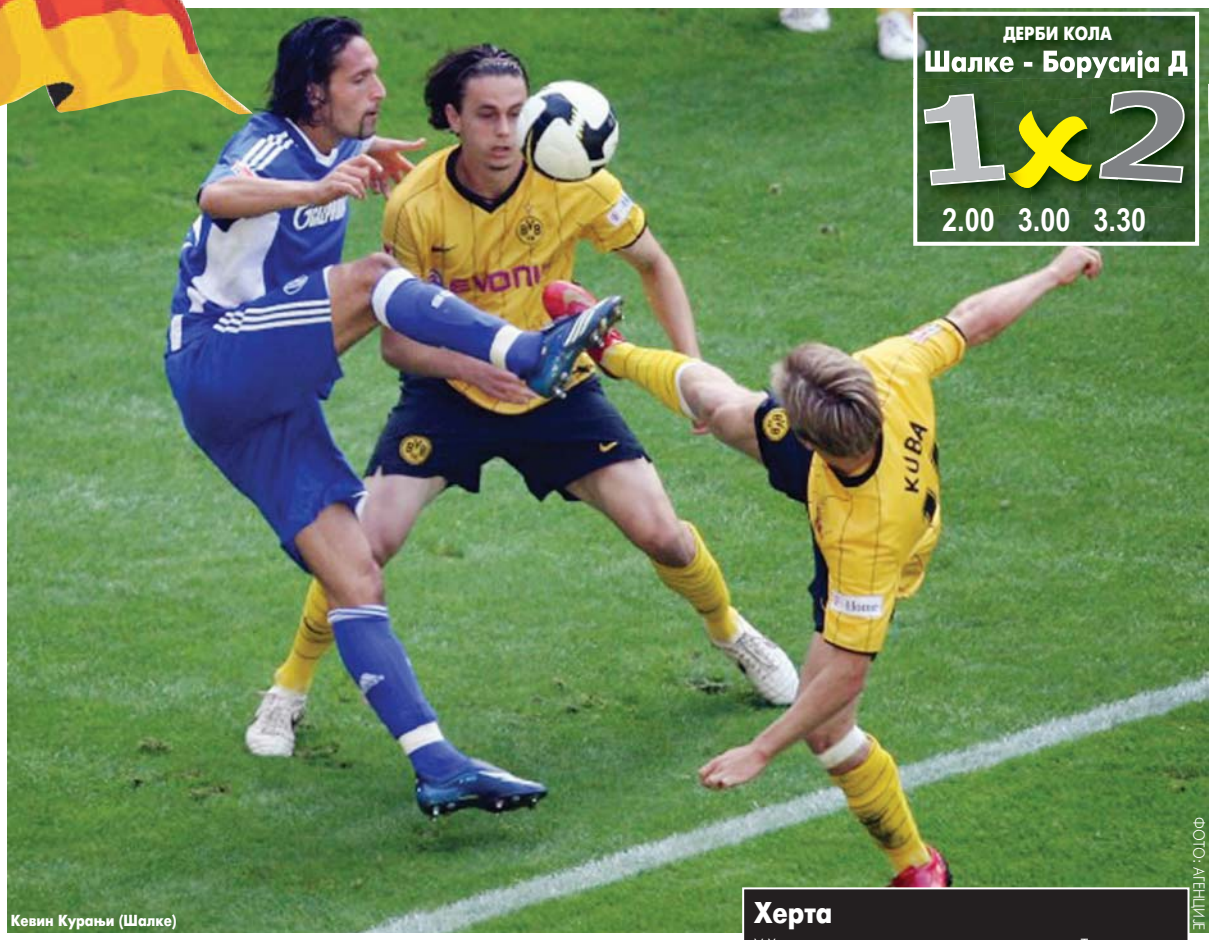

Кевин Курањи (Шалке)

ФОТО: АГЕНЦИЈЕ

Викенд у њемачкој Бундеслиги доноси неколико занимљивих окршаја, а у центру пажње ће бити Гелзенкирхен и Минхен.

У једном од највећих дербија њемачког фудбала, копља ће укрстити љути рурски ривали Шалке и дортмундска Борусија. Њихови окршаји су увијек више од фудбала, навијачи се међусобно мрзе, а да не презају ни од чега, може да послужи и податак из новије историје, да је један фан "милионера" непозван "упао" на сајт ривала, обојио га у црно-жуто, а недуго потом и објавио вијест да је управа отпустила Кевина Курањија.

Ништа мањи ривалитет не влада ни на терену, а с обзиром на домаћи терен, позицију на табелу, али и скорију традицију, Шалке је фаворит, мада ни "Х" није искључен.

Узбудљиво ће бити и на "Алијанц арени", гдје Бајерн дочекује Хамбург. Баварци су ухватили корак са лидером из Леверкузена, у стопу га прате и не би смјели да пропусте прилику пред својим навијачима, против ривала који није за потцјењивање. Гости су четврти на табели, имају високе амбиције, али и потенцијал да барем остану непоражени.

За ХСВ ће навијати и у Леверкузену, који дочекује Келн. Гости су у прошлом колу претрпјели домаћу катастрофу од Штутгарта и тешко је да се могу озбиљније супротставити "фармацеутима".

Штутгарт такође не би требао да има већих проблема против Франкфурта. "Швабе" играју одлично у посљедње вријеме и све осим сигурног "кеца" било би равно сензацији.

Херта

У Херти се још нису помирили са испадањем. Тим из пријестонице у прошлој рунди је као гост убједљиво поразио директног ривала Фрајбурга, чиме је дошао на четири бода од сигурне зоне, па се може очекивати да позитиван тренд настави и против Хофенхајма.

	укупно						посљедњих 6 у.			домаћин						посљедње 4 у. д.			гост						посљедње 4. у. г.			голови на утакмицама			домаћин			гост			серије
	ут	п	н	и	гр	б	п	н	и	ут	п	н	и	гр	б	п	н	и	ут	п	н	и	гр	б	п	н	и	-3	= 3	+3	-3	= 3	+3	-3	= 3	+3	
1. Бајер Л.	23	13	10	0	50:20	49	4	2	0	11	9	2	0	28:8	29	4	0	0	12	4	8	0	22:12	20	1	3	0	8	3	12	3	2	6	5	1	6	1 н
2. Бајерн	23	14	7	2	49:20	49	5	1	0	12	8	4	0	25:8	28	4	0	0	11	6	3	2	24:11	21	3	1	0	9	8	6	5	5	2	4	3	4	1 н
3. Шалке	23	13	6	4	34:17	45	3	2	1	12	8	2	2	21:8	26	4	0	0	11	5	4	2	13:9	19	1	2	1	14	6	3	8	2	2	6	4	1	1 и
4. Хамбургер	23	10	10	3	43:25	40	2	3	1	12	6	4	2	19:10	22	2	2	0	11	4	6	1	25:16	18	2	1	1	11	1	11	7	1	4	4	0	7	1 н
5. Борусија Д.	23	11	6	6	35:30	39	3	0	3	12	7	2	3	19:11	23	3	0	1	11	4	4	3	16:19	16	2	0	2	13	1	9	8	0	4	5	1	5	1 п
6. Вердер	23	9	8	6	46:28	35	2	1	3	11	4	4	3	19:14	16	1	1	2	12	5	4	3	27:14	19	1	0	3	9	4	10	4	3	4	5	1	6	1 н
7. Ајнтрахт	23	9	8	6	30:30	35	3	2	1	12	5	4	3	16:15	19	2	1	1	11	4	4	3	14:15	16	1	3	0	11	7	5	5	6	1	6	1	4	1 н
8. Мајнц	23	8	8	7	26:30	32	2	2	2	11	7	4	0	16:7	25	2	2	0	12	1	4	7	10:23	7	0	1	3	13	6	4	6	4	1	7	2	3	2 н
9. Штутгарт	23	8	7	8	32:30	31	5	0	1	12	4	4	4	18:16	16	3	0	1	11	4	3	4	14:14	15	3	1	0	12	3	8	6	1	5	6	2	3	1 п
10. Хофенхајм	23	8	5	10	32:29	29	1	1	4	11	4	4	3	19:13	16	1	2	1	12	4	1	7	13:16	13	0	0	4	10	8	5	3	6	2	7	2	3	1 н
11. Борусија М.	23	8	5	10	33:38	29	2	2	2	11	6	2	3	19:15	20	3	0	1	12	2	3	7	14:23	9	0	2	2	8	8	7	5	3	3	3	5	4	1 н
12. Волфсбург	23	7	7	9	40:45	28	1	1	4	12	4	2	6	25:28	14	1	0	3	11	3	5	3	15:17	14	0	2	2	4	6	13	1	2	9	3	4	4	1 п
13. Бохум	23	6	8	9	25:38	26	2	4	0	11	2	5	4	15:22	11	1	2	1	12	4	3	5	10:16	15	2	2	0	10	7	6	4	2	5	6	5	1	1 н
14. Келн	23	6	7	10	21:31	25	2	1	3	12	2	3	7	12:22	9	1	1	2	11	4	4	3	9:9	16	2	1	1	13	3	7	5	2	5	8	1	2	2 и
15. Фрајбург	23	5	4	14	21:44	19	0	1	5	11	1	3	7	5:21	6	0	2	2	11	4	1	6	16:23	13	0	0	4	10	6	7	6	3	2	4	3	5	2 и
16. Хановер	23	4	5	14	25:45	17	0	0	6	12	2	4	6	14:24	10	0	0	4	11	2	1	8	11:21	7	0	0	4	11	4	8	5	2	5	6	2	3	8 и
17. Нирнберг	23	4	5	14	19:40	17	1	2	3	11	2	3	6	10:16	9	0	2	2	12	2	2	7	9:24	8	1	0	3	10	7	6	6	3	2	4	4	4	1 н
18. Херта	23	3	6	14	21:42	15	2	3	1	11	1	5	5	8:17	8	0	4	0	12	2	1	9	13:25	7	2	0	2	10	6	7	6	0	5	4	6	2	1 п

19. коло	посљедњих пет сезона			09/10		08/09		07/08		06/07		05/06		04/05		
датум	термин			Г	Д	Г	Д	Г	Д	Г	Д	Г	Д	Г	наш тип
26.2	20.30	Шалке - Борусија Д.		1:0	1:1	3:3	4:1	3:2	3:1	0:2	0:0	2:1	1:2	1:0	1X, 1
27. 2.	15.30	Херта - Хофенхајм		1:5	1:0	1:0	-	-	-	-	-	-	-	-	1X, 1
27. 2.	15.30	Мајнц - Вердер		0:3	-	-	-	-	1:6	0:2	0:2	2:4	2:1	0:0	1X
27. 2.	15.30	Штутгарт - Ајнтрахт Ф.		3:0	2:0	2:2	4:1	4:1	1:1	4:0	0:2	1:1	-	-	1X, 1
27. 2.	15.30	Борусија М. - Фрајбург		0:3	-	-	-	-	-	-	-	-	3:2	1:1	1X, 1
27. 2.	15.30	Бохум - Нирнберг		1:0	-	-	3:3	1:1	0:2	1:1	-	-	3:1	1:2	1X, 1
27. 2.	18.30	Бајер Леверкузен - Келн		1:0	2:0	2:0	-	-	-	-	2:1	3:0	-	-	1
28. 2.	15.30	Хановер - Волфсбург		2:4	0:5	1:2	2:2	2:3	2:2	2:1	2:4	1:2	3:0	0:1	1X, 3+
28. 2.	17.30	Бајерн - Хамбургер		0:1	2:2	0:1	1:1	1:1	1:2	2:1	1:2	0:2	3:0	2:0	1X, 1

Резултати 23. кола:

Фрајбург - Херта 0:3, Келн - Штутгарт 1:5, Хамбургер - Ајнтрахт Франкфурт 0:0, Борусија Дортмунд - Хановер 4:1, Нирнберг - Бајерн 1:1, Мајнц - Бохум 0:0, Хофенхајм - Борусија Менхенгладбах 2:2, Волфзбург - Шалке 2:1, Вердер - Бајер Леверкузен 2:2.

Француски фудбалски шампионат, 26. коло

Звона за узбуну у Паризу

Дерби сусрет 26. кола француског фудбалског шампионата играју ПСЖ и Олимпик Марсељ, а поред велике борбе на терену, дуел ова два клуба прете бројни инциденти хулигана, чији сукоби неријетко завршавају трагично

Клод Макелеле (ПСЖ)

ФОТО: АГЕНЦИЈЕ

Долазак Олимпик Марсеља у Париз знак је за узбуну. Дерби сусрет 26. кола француског фудбалског шампионата играју ПСЖ и Олимпик Марсељ, а поред велике борбе на терену, дуел ова два клуба прете бројни инциденти хулигана, чији сукоби неријетко завршавају трагично.

"Принчеви" играју на свом терену и свакако да ће покушати да колико толико поправе блиједи утисак који остављају у посљедње вријеме. Међутим, Дидије Дешамп има много квалитетнији тим и у овом тренутку Олимпик игра улогу фаворита.

Још један занимљив сусрет у овој рунди одиграће Лил и Оксер. Обје екипе боре се за излазак на међународну сцену и евентуални побједник може да добије много. Домаћин је у благој предности, али не треба заборавити да има два тешка меча у Лиги Европе против Фенербахчеа, која им могу отежати посао.

Бордо је због учешћа у Лиги шампиона одмарао прошло коло и било би право чудо да се актуелни првак врати погнуте главе са гостовања Ле Ману. Разлика између ова два тима заиста је велика и "Жирондинци" би требало да дођу до сва три бода.

Сигуран "кец" може се очекивати и у Лиони, гдје домаћи Олимпик дочекује Ницу, као и Монаку, коме долази Булоњ. Нови тежак испит имаће и Монпеље, који се састаје са Реном, а занимљиви сусрети биће између Тулуза и Ленса, Валенсијене против Сент Етјене, те Лоријена који дочекују Сошо.

ЉУБОЈА ВАН СТРОЈА

Данијел Љубоја, најбољи стријелац посљедње пласираног Гренобла, пропустиће утакмицу његовог тима и Нансија. Српски интернационалац повриједио се на мечу са Монпељеом, у којем је Гренобл поражен резултатом 0:1. Он би требало да буде спреман за дуел 27. кола (6. марта) против Ле Мана.

	укупно						посљедњих 6 у.			домаћин						посљедње 4 у. д.			гост						посљедње 4. у. г.			голови на утакмицама										
	ут	п	н	и	гр	б	п	н	и	ут	п	н	и	гр	б	п	н	и	ут	п	н	и	гр	б	п	н	и	-3	= 3	+3	-3	= 3	+3	-3	= 3	+3	серије
1. Бордо	24	16	3	5	41:19	51	3	2	1	12	9	2	1	23:5	29	2	2	0	11	7	1	4	18:14	22	3	0	1	13	3	8	7	1	4	6	2	4	1 п
2. Монпеље	25	15	3	7	33:26	48	5	0	1	12	9	1	2	15:6	28	3	0	1	13	6	2	5	18:20	20	2	0	2	15	6	4	10	2	0	5	4	4	1 и
3. Лил	25	14	5	6	48:25	47	4	1	1	13	9	3	1	28:9	30	4	0	0	12	5	2	5	20:16	17	2	1	1	11	5	9	6	2	5	5	3	4	2 п
4. Олимпик Л.	25	13	7	5	43:28	46	5	1	0	12	7	2	3	19:14	23	3	0	1	13	6	5	2	24:14	23	3	1	0	14	4	7	7	3	2	7	1	5	2 п
5. Олимпик М.	24	13	6	5	43:27	45	4	1	1	11	7	2	2	20:10	23	3	0	1	13	6	4	3	23:17	22	1	2	1	12	6	6	6	2	3	6	4	3	3 п
6. Оксер	24	12	6	6	22:20	42	4	1	1	13	8	2	3	16:11	26	2	2	0	11	4	4	3	6:9	16	2	1	1	19	2	3	9	2	2	10	0	1	1 п
7. Монако	25	12	3	10	31:32	39	3	0	3	13	8	2	3	20:11	26	3	0	1	12	4	1	7	11:21	13	1	1	2	13	5	7	8	2	3	5	3	4	3 и
8. Валенсијен	25	11	5	9	38:36	38	3	1	2	12	4	5	3	17:16	17	1	2	1	13	7	0	6	21:20	21	2	0	2	12	3	10	6	1	5	6	2	5	2 п
9. Рен	25	10	7	8	34:24	37	2	2	2	13	8	2	3	22:11	26	2	1	1	12	2	5	5	12:13	11	0	1	3	14	6	5	6	5	2	8	1	3	2 и
10. Лоријен	25	10	6	9	37:28	36	2	1	3	12	5	5	2	24:15	20	1	1	2	13	5	1	7	13:13	16	2	0	2	13	4	8	4	1	7	9	3	1	1 и
11. Тулуз	24	9	7	9	26:20	34	2	3	1	12	6	2	4	13:8	20	1	2	1	13	3	5	5	13:12	14	2	1	1	19	2	4	9	1	2	10	1	2	1 и
12. ПСЖ	25	9	6	10	34:27	33	1	1	4	12	6	3	3	18:9	21	2	0	2	13	3	3	7	16:18	12	0	1	3	15	4	6	7	3	2	8	1	4	1 п
13. Ленс	25	9	6	10	25:29	33	2	1	3	13	7	3	3	17:11	24	3	0	1	12	2	3	7	8:18	9	0	2	2	16	7	2	9	3	1	7	4	1	1 п
14. Нанси	25	9	5	11	29:35	32	1	3	2	12	4	2	6	10:16	14	1	1	2	13	5	3	5	19:19	18	1	2	1	10	8	7	6	4	2	4	4	5	1 и
15. Сошо	24	9	5	10	21:30	32	1	3	2	13	7	1	5	16:20	22	2	1	1	11	2	4	5	5:10	10	0	3	1	17	3	4	7	2	4	10	1	0	1 и
16. Сент Етјен	25	7	5	13	18:31	26	3	1	2	13	4	4	5	9:10	16	2	2	0	12	3	1	8	9:21	10	1	0	3	16	5	4	11	1	1	5	4	3	1 п
17. Ница	25	7	5	13	25:40	26	1	1	4	12	5	3	4	16:17	18	1	2	1	13	2	2	9	9:23	8	0	1	3	15	2	8	6	1	5	9	1	3	1 п
18. Ле Ман	25	5	5	15	23:39	20	1	1	4	13	4	5	4	15:16	17	0	2	2	12	1	0	11	8:23	3	1	0	3	10	11	4	6	5	2	4	6	2	1 п
19. Булоњ	25	3	7	15	17:45	16	0	2	4	12	2	2	8	11:24	8	0	1	3	13	1	5	7	6:21	8	0	3	1	14	4	7	5	3	4	9	1	3	3 и
20. Гренобл	25	2	4	19	17:44	10	1	0	5	13	2	2	9	14:23	8	1	0	3	12	0	2	10	3:21	2	0	0	4	14	4	7	6	3	4	8	1	3	2 и

Резултати 25. кола:

Булоњ - Ле Ман 1:2, Гренобл - Валенсијен 0:1, Ланс - Монако 3:0, Ница - Лоријен 1:0, Сент Етјен - Монпеље 1:0, Бордо - Оксер одгођено, ПСЖ - Тулуз 1:0, Олимпик Марсељ - Нанси 3:1, Сошо - Олимпик Лион 0:4, Рен - Лил 1:2.

26. коло	посљедњих пет сезона		09/10	08/09		07/08		06/07		05/06		04/05		
датум	термин			Д	Г	Д	Г	Д	Г	Д	Г	Д	Г	наш тип
27. 2.	19.00	Лоријен - Сошо	0:1	1:2	1:1	2:1	1:1	1:3	1:1	-	-	-	-	1X
27. 2.	19.00	Монако - Булоњ	3:1	-	-	-	-	-	-	-	-	-	-	1X
27. 2.	19.00	Олимпик Л - Ница	1:4	3:2	3:1	0:0	0:0	1:1	4:1	2:1	1:1	0:0	1:0	1
27. 2.	19.00	Нанси - Гренобл	2:1	2:0	0:0	-	-	-	-	-	-	-	-	1
27. 2.	19.00	Тулуз - Ленс	2:0	-	-	1:1	1:1	0:1	0:2	1:1	0:1	0:0	0:1	1X
27. 2.	19.00	Валенсијен - Сент Етјен	2:0	1:0	0:4	2:0	1:3	1:0	0:3	-	-	-	-	1
27. 2.	21.00	Монпеље - Рен	3:1	-	-	-	-	-	-	-	-	-	-	1
28. 2.	17.00	Ле Ман - Бордо	0:3	1:3	2:3	1:2	2:1	1:1	0:1	1:0	2:2	-	-	2
28. 2.	17.00	Лил - Оксер	2:3	3:2	0:2	0:2	1:0	1:1	1:2	1:1	2:3	2:0	3:1	1X
28. 2.	21.00	ПСЖ - Олимпик М.	0:1	1:3	4:2	1:1	1:2	1:3	1:1	0:0	0:1	2:1	1:1	X2

ПОРТУГАЛИЈА - ЛИГА САГРЕС

1. Бенфика	20	15	4	1	52:11	49
2. Брага	20	15	3	2	30:13	48
3. Порто	20	13	4	3	43:15	43
4. Спортинг	20	7	8	5	20:16	29
5. У. Леирија	20	7	6	7	26:23	27
6. Гимараеш	20	7	6	7	20:22	27
7. Национал	20	7	5	8	26:36	26
8. Маритимо	20	7	5	8	28:29	26
9. П. Фереира	20	6	8	6	20:20	26
10. Рио Аве	20	5	9	6	19:19	24
11. Академика	20	6	5	9	24:29	23
12. Навал	20	6	4	10	11:23	22
13. Олханенше	20	3	10	7	15:25	19
14. Сетубал	20	3	7	10	15:36	16
15. Леикшоеш	20	3	6	11	17:33	15
16. Белененшеш	20	1	8	10	10:27	11

Прошло коло

Маритимо - Национал 1:1, Гимараеш - Леикшоеш 2:0, Олханенше - Спортинг 0:0, Сетубал - Навал 0:1, Рио Аве - П. Фереира 1:2, Порто - Брага 5:1, Белененшеш - Академика 1:2

Парови			Наш тип
26.2.	21.15	У. Леирија - Гуимараес	1X
27.2.	17.00	Навал - Маритимо	1X, 0-2
27.2.	20.15	Брага - Олханенше	1
27.2.	22.15	Леикшоеш - Бенфика	2
28.2.	17.00	П. Фереира - Сетубал	1
28.2.	17.00	Академика - Рио Аве	1X
28.2.	21.15	Спортинг - Порто	2
1.3.	21.15	Национал - Белененшеш	1

ХОЛАНДИЈА - ЕРЕДИВИЗИЈА

1. ПСВ	24	19	5	0	53:15	62
2. Твенте	24	19	4	1	45:19	61
3. Ајакс	24	17	4	3	69:17	55
4. Фејенорд	24	12	8	4	35:21	44
5. АЗ Алкмар	24	11	3	10	40:28	36
6. Утрехт	24	9	9	6	26:22	36
7. Хераклес	24	11	3	10	32:34	36
8. Гронинген	24	9	6	9	32:33	33
9. НАЦ Бреда	24	9	6	9	33:37	33
10. Венло	24	6	10	8	34:35	28
11. НЕЦ Нијмеген	24	7	7	10	29:40	28
12. Рода	24	7	5	12	29:44	26
13. Херенвен	24	8	2	14	27:42	26
14. Спарта	24	6	6	12	24:40	24
15. Витесе	24	6	5	13	25:42	23
16. Ден Хаг	24	5	7	12	25:42	22
17. Виљем други	24	5	2	17	26:47	17
18. Валвајк	24	4	0	20	19:45	12

Прошло коло

Рода - Хераклес 2:1, НАЦ Бреда - Утрехт 0:2,Валвајк - Херенвен 1:2, Венло - АЗ Алкмар 3:3, НЕЦ Нијмеген - Гронинген 0:2, Фејенорд - Ден Хаг 2:2, ПСВ - Спарта 1:1, Твенте - Виљем други 1:0, Ајакс - Витесе 4:0.

Парови			Наш тип
26.2.	20.45	Ден Хаг - Рода	1X
27.2.	18.45	Херенвен - Хераклес	X2
27.2.	19.45	Витесе - АЗ Алкмар	2
27.2.	20.45	Виљем други - Венло	2
28.2.	12.30	Ајакс - Утрехт	1
28.2.	14.30	ПСВ - Валвајк	1
28.2.	14.30	Гронинген - Фејенорд	X2
28.2.	14.30	Спарта - НАЦ Бреда	X2
28.2.	14.30	Твенте - НЕЦ Нијмеген	1

ШКОТСКА - ПРЕМИЈЕР ЛИГА

1. Ренцерс	25	17	7	1	58:15	58
2. Селтик	26	15	6	5	51:28	51
3. Хибернијан	26	12	7	7	38:30	43
4. Данди	26	11	9	6	37:35	42
5. Мадервел	26	9	11	6	32:30	38
6. Хартс	26	9	7	10	25:29	34
7. Абердин	25	7	8	10	24:32	29
8. Сент Џонсон	23	7	6	10	37:42	27
9. Килмарнок	26	6	8	12	22:34	26
10. Сент Мирен	25	5	7	13	24:36	22
11. Хамилтон	25	5	6	14	18:37	21
12. Фалкирк	25	4	8	13	22:40	20

Прошло коло

Мадервел - Хибернијан 1:0, Фалкирк - Абердин 3:1, Селтик - Данди 1:0, Килмарнок - Сент Мирен 1:1, Хартс - Хамилтон 2:0.

Парови			Наш тип
27.2.	13.00	Абердин - Хартс	X2
27.2.	16.00	Сент Мирен - Хамилтон	1X
27.2.	16.00	Данди - Фалкирк	1
27.2.	16.00	Мадервел - Килмарнок	1
27.2.	16.00	Хибернијан - Сент Џонсон	1
28.2.	13.30	Ренцерс - Селтик	1X

ЧЕШКА - ГАМБРИНУСЛИГА

1. Теплице	15	9	5	1	29:16	32
2. Спарта	16	8	8	0	19:7	32
3. Острава	16	9	4	3	23:15	31
4. Јаблонец	16	9	4	3	17:12	31
5. Плзен	15	7	5	3	17:13	26
6. М. Болеслав	16	7	4	5	28:21	25
7. Славија	16	6	6	4	21:14	24
8. Прибрам	16	7	2	7	17:17	23
9. Сигма	16	6	4	6	27:17	22
10. Слован	16	6	2	8	18:22	20
11. Бохемианс 1905	16	4	5	7	9:13	17
12. Брно	16	4	5	7	13:22	17
13. Ч. Будејовице	16	3	5	8	13:21	14
14. Словачко	16	4	2	10	14:23	14
15. Кладно	16	3	2	11	12:27	11
16. Бохемианс	16	3	1	12	15:32	10

Прошло коло

Словачко - Јаблонец 1:1, Прибрам - Кладно 3:2,Слован М. Болеслав 3:0, Бохемианс 1905 - Спарта 0:2, Ч. Будејовице - Бохемианс 3-0, Славија - Брно 3:1, Острава - Сигма 2:0.

Парови			Наш тип
27.2.	16.00	Брно - Слован	1X
27.2.	16.00	Спарта - Прибрам	1
27.2.	18.20	Бохемианс - Славија	2
28.2.	15.00	Јаблонец - Бохемианс 1905	1
28.2.	15.00	Ч. Будејовице - Теплице	2
28.2.	17.00	М. Болеслав - Кладно	1
28.2.	17.00	Сигма - Словачко	1

АУСТРИЈА - БУНДЕС ЛИГА

1. Салзбург	21	13	6	2	42:18	45
2. Рапид	21	12	6	3	48:24	42
3. Аустрија Б.	21	13	3	5	41:27	42
4. Штурм	21	10	6	5	35:19	36
5. Рид	21	7	7	7	26:22	28
6. Матерзбург	21	8	2	11	27:38	26
7. Нојштат	21	7	4	10	35:39	25
8. ЛАСК	21	5	6	10	44:57	21
9. Капфенберг	21	5	4	12	26:42	19
10. Аустриа К.	21	1	4	16	15:53	7

Прошло коло

Нојштат - Рапид 2:2, Штурм - Матерзбург 4:0, Аустрија Б. - Аустрија К. 4:1, Капфенберг - Рид 1:1, Салзбург - ЛАСК 3:0.

Парови			Наш тип
26.2.	19.30	Матерзбург - Аустрија Б.	2
27.2.	18.00	Аустрија К. - Капфенберг	X2
27.2.	18.00	Рид - Нојштат	1X
27.2.	18.00	ЛАСК - Штурм	2
28.2.	15.30	Рапид - Салзбург	1

МАЂАРСКА - ШОПРОНИ ЛИГА

1. Видеотон	15	10	3	2	36:19	33
2. Дебрецен	15	10	1	4	29:20	31
3. Ујпешт	15	9	2	4	25:18	29
4. Залаегершег	15	8	2	5	29:24	26
5. Ђор	15	7	5	3	18:10	26
6. МТК	15	7	4	4	28:18	25
7. Ломбард	15	7	1	7	24:20	22
8. Капошвар	15	6	4	5	23:21	22
9. Пакс	15	5	5	5	16:18	20
10. Вашаш	15	6	1	8	23:36	19
11. Ференцварош	15	4	5	6	17:21	17
12. Халадас	15	4	3	8	21:30	15
13. Кечкемети	15	4	2	9	27:35	14
14. Хонвед	15	3	5	7	16:22	14
15. Диошђер	15	3	3	9	18:25	12
16. Ниређаза	15	2	4	9	19:32	10

Прошло коло

Видеотон - Ђор 0:0, МТК - Диошђер 4:0, Ниређаза - Залаегершег 0:4, Пакс - Халадас 2:0, Вашаш - Ујпешт 1:2, Капошвар - Ломбард 3:1, Ференцварош - Хонвед 0:0, Дебрецен - Кечкемети 1:0.

Парови			Наш тип
27. 2.	19:00	Дебрецен - Диошђер	1, 3+
27. 2.	14.00	МТК - Ломбард	1
27. 2.	14.00	Капошвар - Хонвед	1
27. 2.	14.00	Видеотон - Кечкемети	1
27. 2.	14.00	Пакс - Залаегершег	2
27. 2.	15.00	Ференцварош - Халадас	1
27. 2.	17.30	Ујпешт - Ђор	1, 2-3
28. 2.	17.30	Вашаш - Ниређаза	1

ТУРСКА - СУПЕРЛИГА

1. Галатасарај	22	14	5	3	43:23	47
2. Фенербахче	21	14	3	4	42:22	45
3. Кајзериспор	22	12	6	4	33:15	42
4. Бурсаспор	20	12	4	4	38:19	40
5. Бешикташ	21	11	6	4	26:14	39
6. Трабзонспор	22	11	5	6	39:24	38
7. Ешкишехирспор	22	9	8	5	27:21	35
8. Генчлербирли	22	8	7	7	28:24	31
9. Истанбул	21	8	7	6	27:30	31
10. Газиантепспор	22	8	6	8	27:25	30
11. Анталијаспор	22	8	5	9	32:28	29
12. Касимпаша	21	7	6	8	35:34	27
13. Сиваспор	22	7	3	12	27:38	24
14. Анкарагучу	22	4	10	8	25:28	22
15. Дијарбакирспор	22	4	9	9	20:31	21
16. Манисаспор	22	4	8	10	18:26	20
17. Денизлиспор	22	3	4	15	16:35	13
18. Анкараспор	22	0	0	22	0:66	0

Прошло коло

Сиваспор - Манисаспор 1:0, Ешкишехирспор - Генчлербирлиги 0:0, Трабзонспор - Истанбул 0:0, Анкараспор - Кајзериспор 0:3, Дијарбакирспор - Денизлиспор 0:2, Анкарагучу - Анталијаспор 2:2, Касимпаша - Газиантепспор 3:0, Бешикташ - Галатасарај 1:1.

Парови			Наш тип
26.2.	19.00	Анталијаспор - Трабзонспор	X2
27.2.	13.00	Бурсаспор - Сиваспор	1
27.2.	18.00	Кајзериспор - Бешикташ	X2
28.2.	13.00	Манисаспор - Дијарбакирспор	1X
28.2.	13.00	Генчлербирлиги - Анкарагучу	1
28.2.	13.00	Газиантепспор - Ешкишехирспор	1X
28.2.	14.00	Истанбул - Фенербахче	2
28.2.	18.00	Галатасарај - Касимпаша	1

ШВАЈЦАРСКА - СУПЕР ЛИГА

1. Јанг Бојс	21	15	2	4	47:26	47
2. Базел	21	13	4	4	50:29	43
3. Луцерн	21	10	5	6	40:31	35
4. Ксамакс	21	7	7	7	36:29	28
5. Сион	21	7	7	7	31:34	28
6. Грасхоперс	19	8	2	9	33:28	26
7. Ст. Гален	20	7	5	8	28:28	26
8. Цирих	20	6	7	7	32:30	25
9. Белинцона	20	4	3	13	29:59	15
10. Арау	20	2	4	14	18:50	10

Прошло коло

Базел - Арау 2:1, Сион - Ксамакс 1:1, Ст. Гален - Јанг Бојс 1:2, Луцерн - Белинцона 2:1

Парови			Наш тип
27.2.	17.45	Јанг Бојс - Цирих	1, +3
27.2.	17.45	Грасхоперс - Сион	X
28.2.	16.00	Арау - Луцерн	2
28.2.	16.00	Ксамакс - Ст. Гален	1, +3
28.2.	16.00	Белинцона - Базел	2

ГРЧКА - СУПЕРЛИГА

1. Панатинаикос	23	16	4	3	42:16	52
2. Олимпијакос	23	15	5	3	38:14	50
3. ПАОК	23	15	5	3	29:10	50
4. АЕК	23	11	6	6	35:29	39
5. Арис	23	9	8	6	26:22	35
6. Кавала	23	9	6	8	22:19	33
7. Атромитос	23	8	7	8	27:25	31
8. Астерас	23	8	6	9	24:24	30
9. Ерготелис	23	7	8	8	28:29	29
10. Панониос	23	7	7	9	27:27	28
11. Ксанти	23	7	4	12	18:25	25
12. Ираклис	23	6	7	10	26:32	25
13. Лариса	23	6	6	11	20:34	24
14. Левадиакос	23	5	6	12	21:37	21
15. Јањина	23	5	6	12	21:34	21
16. Пантракикос	23	3	3	17	18:45	12

Прошло коло

Ираклис - Левадиакос 1:1, Кавала - Ксанти 2:1, Ерготелис - Олимпијакос 1:1, Лариса - Пантракикос 0:2, Атромитос - Астерас 0:0,Јањина - Панионис 2:3, АЕК - Арис 1:0, ПАОК - Панатинаикос 2:1.

Парови			Наш тип
27.2.	15.45	Астерас - Ираклис	1
27.2.	18.00	Ксанти - ПАОК	2
27.2.	18.00	АЕК - Ерготелис	1
28.2.	13.30	Пантракикос - Кавала	X2
28.2.	15.45	Олимпијакос - Атромитос	1
28.2.	15.45	Арис - Лариса	1
28.2.	15.45	Левадиакос - Јањина	1X
28.2.	18.00	Панониос - Панатинаикос	2

СВАКОГ ПЕТКА у Гласу Српске

ТВ антена

ДОДАТАК
СА КОМПЛЕТНИМ
РАСПОРЕДОМ
ТЕЛЕВИЗИЈСКОГ ПРОГРАМА
ЗА 7 ДАНА