Глас Српске

www.glassrpske.com

ДНЕВНИ ЛИСТ РЕПУБЛИКЕ СРПСКЕ

БАЊАЛУКА

Понедјељак
12. јул 2010.
Број 12.258
Година LXVII

Цијена
0.80 КМ

ВИЈЕСТИ

Обиљежена годишњица страдања Бошњака у Сребреници

страна 4

КРОЗ РС

Најбољи скок са вишеградске ћуприје Раде Шћепановића

страна 8

СРБИЈА

Милорад Улемек Легија стигао у српски "Алкатраз"

страна 14

ОВЕ СЕДМИЦЕ ОЧЕКУЈУ СЕ ЕКСТРЕМНО ВИСОКЕ ТЕМПЕРАТУРЕ

ФОТО: ГЛАС СРПСКЕ

Избјегавати боравак вани од 11 до 17 часова

У РС ПРЕДСТОЈИ ТОПЛОТНИ УДАР

Температуре у већини крајева Републике Српске током седмице кретаће се око 35 степени Целзијуса, а за викенд биће тропске врућине, јер ће жива на термометру достићи и 40 степени Целзијуса

Љекари савјетују да због високих температура треба избјегавати масну и пржену храну, те у великим количинама јести поврће, воће и пити разне врсте сокова и других витамина. Уносити што више течности у организам

страна 7

МО БиХ потрошило 5,57 милиона КМ на ремонт летјелица и обуку у Кијеву

Ремонт плаћен милионе КМ, хеликоптери неупотребљиви

страна 2

Дејвис куп

Ђоковић увео Србију у полуфинале

страна 37

ДАНАС

Делегација Владе РС обишла дионицу аутопута Бањалука - Градишка

Аутопут биће завршен до краја септембра

страна 3

Аутопут Бањалука - Градишка биће пуштен за саобраћај у најскорије вријеме. На траси дугој 12 километара у Чатрњи већ се полаже други слој асфалта, раде завршни радови и постављају стубови за расвјету, истакао Додик

Милорад Живковић, замјеник предсједавајућег Представничког дома Парламента БиХ

SIPA мора да истражи криминалне радње Алкалаја

страна 5

Алкалај оставио Вуковића на милост и немилост људима који не презају ни од физичког насиља да би спровели оно што су наумили, истакао Живковић

ФОТО: ГЛАС СРПСКЕ

Милорад Живковић

Вијести дана

Дејтонски споразум је лудачка кошуља која је обучена Хрватима када је овај споразум потписан и данас, не само да је нисмо скинули, него нас та кошуља све више и више стеже.

Звонко Јуришић, предсједник ХСП-а БиХ

Популациони фонд УН

Идеално да попис буде 2011. године

САРАЈЕВО - Популациони фонд УН (UNFPA) саопштио је јуче да би било идеално да БиХ сљедеће године спроведе попис становништва и домаћинстава, јавила је Срна.

- Из разлога регионалне и међународне упоредивости, било би идеално да се попис проведе у склопу сљедећег круга пописа становништва и домаћинстава у 2011. години - изјавио је помоћник представника UNFPA за БиХ Фарис Хадровић.

Он је објаснио да је попис у БиХ важан због тога што ће дати обиље података који тренутно недостају.

- Текући статистички подаци пријеко су потребни за планирање пружања услуга у здравству, образовању, запошљавању, и тако даље - нагласио је Хадровић.

Дом народа Парламента БиХ

Расправа о попису становништва у БиХ

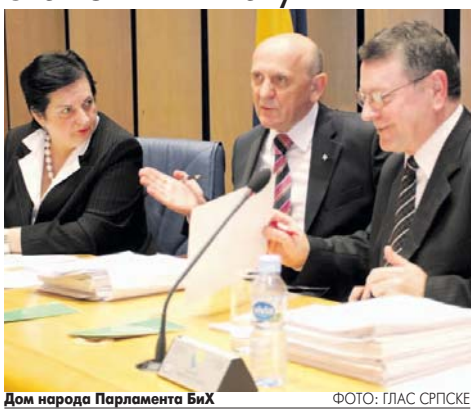

Дом народа Парламента БиХ ФОТО: ГЛАС СРПСКЕ

САРАЈЕВО - Делегати Дома народа Парламентарне скупштине БиХ на сутрашњој сједници разматраће Приједлог закона о попису становништва, домаћинстава и станова у БиХ, саопштено је из Парламента БиХ.

На сједници ће бити ријечи и о годишњем извјештају Високог судског и тужилачког савјета БиХ.

Пред делегатима ће се наћи и извјештај о околностима у вези са издавањем ЦЕМТ дозвола за 2009. годину превозницима у БиХ, као и Приједлог закона о измјенама и допунама Закона о раду у институцијама БиХ.

Тајип Ердоган у Београду

Уз подршку Србије до дијалога у БиХ

БЕОГРАД - Премијер Турске Рецеп Тајип Ердоган оцијенио је јуче у Београду да је Турска одлучна да допринесе успостављању дијалога у региону, посебно у БиХ, и да се у томе узда у подршку Србије, јавио је Танјуг.

Говорећи о БиХ, Ердоган је рекао да су територијални интегритет и суверенитет БиХ од велике важности и не смију се ставити на пробу ни под којим условима, а БиХ, баш као и све друге регионалне земље, мора да буде дио Европе.

- Турска подржава све становнике БиХ без обзира на њихову етничку или вјерску припадност - истакао је Ердоган.

Глас Српске

www.glassrpske.com

Жалосно је то што се политика увукла у сваки сегмент живота у БиХ, па и у проналажење и идентификовање несталих. Сваки дан се јавности представљају лоши резултати рада Института за тражење несталих лица БиХ, а у овој институцији ништа не раде да би поправили такво стање.

E-mail: zeljomg5780@yahoo.com

Надам се да ће, послије невјероватног броја од 6.262 прекршаја евидентирана у Бањалуци за само 30 дана постојања стационарног радарског система, то бити упозорење осталим возачима да више обрате пажњу на своју вожњу.

E-mail: anabela2711@gmail.com

ФОТО: ГЛАС СРПСКЕ

Министарство одбране БиХ потрошило 5,57 милиона на ремонт летјелица и обуку у Кијеву

Ремонт плаћен милионе, хеликоптери неупотребљиви

На ремонт у Кијев послани "Ми-8" и "Ми-17"

Послије преузимања утврђено да на хеликоптере нису уграђене адекватне ставке као што су лопатице ротора, а на истом хеликоптеру су се нашла и два различита мотора - један слабији и један јачи. Мотори се често кваре због појаве опиљака

ПИШЕ: ЖЕЉКА ДОМАЗЕТ
glasss@teol.net

САРАЈЕВО - Министарство одбране БиХ је са предузећем ДК "Укрспетсекспорт" из Кијева потписало уговор о ремонту хеликоптера и обуци пилота за хеликоптере вриједан 5,57 милиона КМ, али се на крају испоставило да хеликоптери нису ремонтовани, не могу подићи тежину која је била предвиђена, па чак на њих нису уграђени одређени дијелови.

Ово је "Гласу Српске" потврдио извор из Оружаних снага БиХ, наводећи да је ремонт почео у мају 2007. и да је окончан у јуну 2008. године.

- Ремонт хеликоптера "Ми-8МТВ1" број 1803 коштао је више од 1,4 милиона КМ. На ремонту је био и хеликоптер "Ми-8МТВ1" број 2814, који је коштао исто толико, као и хеликоптер "Ми-17" број 1804, чији је ремонт коштао нешто више од милион марака - истакао је овај извор.

Додао је да је ријеч о хеликоптерима које је у ОС БиХ унијела ФБиХ. На ремонт у Кијев су ишла и два хеликоптера који су некада припадали Српској, а ријеч је о хеликоптеру "Ми-8Т" број 272 који је коштао 892 хиљаде, као и хеликоптеру "Ми-8Т" број 369, за чији је ремонт плаћено 782 хиљаде КМ.

- Поред тога, обуку за ове типове хеликоптера прошла су четири пилота. Обука је коштала око 137 хиљада, обука за два летача-техничара 24 хиљаде и девет ваздухопловних механичара, чија је обука коштала око 124 хиљаде КМ - открива извор "Гласа Српске" и додаје да је послије преузимања летјелица установљено да на хеликоптере нису уграђене адекватне ставке као што су лопатице ротора, а на истом хеликоптеру су се нашла и два различита мотора - један слабији и један јачи.

Мотори се често кваре због појаве опиљака у њима, а у хеликоптере није уграђена адекватна навигациона опрема.

ОБУКА ЧЕТИРИ пилота коштала око 137 хиљада КМ

- Ремонт који је плаћен милионским износима урађен је траљаво и површно. Постоје оправдане индиције да су се људи који су радили на уговорима о овом послу дебело уградили и да је на крају испало да је за цијели посао новац улудо бачен - истиче извор "Гласа Српске".

Додаје да је, од двадесетак хеликоптера у посједу Оружаних снага БиХ, само пет исправно - три која се налазе у Рајловцу и два у Бањалуци.

- Ремонтовани хеликоптери ни послије утрошеног новца не могу се користити за намјене за које су били планирани - закључио је овај извор.

ПИТАЊЕ МИНИСТАРСТВУ ОДБРАНЕ

Замјеник предсједавајућег Дома народа Парламента БиХ Душанка Мајкић недавно је поставила делегатско питање Министарству одбране БиХ које се односи на ремонт хеликоптера који су били једну годину у Кијеву.

- Очигледно је да је новац дат, а оно што се тражило није добијено. Остаје нејасно да ли је испоштована тендерска процедура и да ли су прецизно испоштовани наведени технички услови које треба да испуне ти ремонтовани хеликоптери - истакла је Мајкићева.

Окружни привредни судови у Републици Српској

Праве смјернице за израду буџета

БАЊАЛУКА - Послови у вези са израдом буџета окружних привредних судова у Републици Српској за сљедећу годину требало би да буду завршени до краја августа, рекли су "Гласу Српске" у тим судовима.

Окружни привредни судови у Републици Српској у идућем би периоду Влади РС требало да доставе смјернице за израду буџета, око чега још теку преговори.

Предсједник Окружног привредног суда у Добоју Јованка Јовановић казала је у петак "Гласу Српске" да морају да имају почетне основе за израду буџета.

ЗАЈЕДНИЧКИ буџет за свих пет окружних привредних судова

- Ми то још немамо јер нисмо имали буџет за претходну годину, а почетна основа за планирање за сљедећу годину су средства која су била предвиђена на свим или одређеним позицијама из протекле године - рекла је Јовановићева.

Додала је да је за сада заједнички буџет за свих пет окружних привредних судова у РС, те да Виши привредни суд има свој буџет и да би разговори око питања буџета могли да буду вођени током овог мјесеца.

Окружни привредни судови у РС почели су са радом 4. маја ове године, а процјењује се да је у основним судовима у привредним одјељењима остало неријешено око 30.000 предмета, при чему је у судовима РС блокирано око 1,5 милијарди марака када су у питању привредни спорови, стечај и ликвидација предузећа.

Привредни судови већ су донијели прве пресуде.

В. К.

Ђокић: Не заборавити људе који су дали живот за Српску

БИЈЕЉИНА - Предсједник Социјалистичке партије Петар Ђокић изјавио је јуче да је дужност друштва у цјелини да никада не заборави људе који су дали живот за РС и да никада не треба престати долазити на мјеста на којима ће се говорити о огромној жртви и славној борби протеклог рата.

Полажући вијенце на спомен-плочу палим борцима у Бијељини, Ђокић је рекао да је то само један вид пажње који социјалисти његују и брига према породицама погинулих бораца, јер у СП има чланова који су из породица погинулих бораца и према њима се односи са великом пажњом.

Делегација Владе РС обишла дионицу аутопута Бањалука - Градишка

Аутопут биће завршен до краја септембра

Аутопут Бањалука - Градишка биће пуштен за саобраћај у најскорије вријеме. На траси аутопута дугој 12 километара у Чатрњи већ се полаже други слој асфалта, раде завршни радови и постављају стубови за расвјету, истакао Додик

ПИШЕ: ДРАГАНА КЕЛЕЧ
draganak@glassrpske.com

Милорад Додик са радницима приликом обиласка дијела аутопута Бањалука - Градишка у мјесту Чатрња ФОТО: С. ИЛИЋ

ГРАДИШКА - Аутопут Бањалука - Градишка гради се предвиђеном динамиком, тако да би радови требало да буду завршени до краја септембра, а аутопут ће бити пуштен за саобраћај у најскорије вријеме, изјавио је јуче премијер РС Милорад Додик, током обиласка дионице ове саобраћајнице у мјесту Чатрња.

Додик је истакао да се на траси аутопута дугој 12 километара у Чатрњи већ полаже други слој асфалта, раде завршни радови и постављају стубови за расвјету.

- Прошли су најтежи послови, јер је било потребно ријешити имовинске односе, земљишне радове, а ни временске прилике нису ишле у прилог градњи. Изградња аутопута Бањалука - Добој је приоритет Владе РС и о том питању се разговара са најмање пет заинтересованих субјеката, али и неким домаћим фирмама - нагласио је Додик.

Према његовим ријечима, када се заврше питања у вези са аустријским "Штрабагом", кренуће се у рјешавање питања изградње аутопута Бањалука - Добој.

- Када је у питању овај аутопут, најбоље рјешење за Српску би било давање концесије на изградњу и управљање на одређени број година - истакао је Додик, додајући да је аутопут Бањалука - Добој приоритет и сигурно ће бити помака у сљедећих неколико мјесеци.

ИЗГРАДЊА аутопута Бањалука - Добој један од приоритета

Министар саобраћаја и веза РС Недељко Чубриловић рекао је да је са аустријским "Штрабагом" постигнут договор да ова фирма изађе из концесионог уговора о изградњи аутопута Бањалука - Добој, нагласивши да ће се ових дана о овом питању знати више детаља.

- На аутопуту Бањалука - Градишка ради се пуним капацитетом, а постигнут је и завидан ниво полагања асфалта од 1.700 тона на дан, што је највише рађено до сада на овим просторима - казао је Чубриловић.

В. д. директора предузећа "Аутопутеви РС" Душан Топић рекао је да ће радници максимално искористи љетњу сезону за радове, тако да је реално очекивати да ће аутопут Бањалука - Градишка бити завршен до краја септембра.

- Радови иду веома добро, а ми ћемо се трудити да искористимо лијепо вријеме, али и да одржимо квалитет изградње - казао је Топић.

У делегацији Владе РС, коју је предводио Додик, дионицу аутопута Бањалука - Градишка у мјесту Чатрња је поред Чубриловића посјетио и министар унутрашњих послова РС Станислав Чађо.

Мост на Сави

Милорад Додик очекује да ће до краја године почети и изградња моста на Сави, за који је РС обезбиједила 35 милиона евра.

- Прије неколико мјесеци договорили смо са Хрватском додирне тачке изградње и на који начин ће се изводити градња моста на Сави, као и да хрватска страна пројектује овај мост. У сљедећих неколико мјесеци очекујемо да ће мост бити завршен, као и нови гранични прелаз - рекао је Додик.

Додао је да му је жао што су са хрватске стране биле обустављене скоро све активности готово двије године и што није било помоћи ни институција БиХ за градњу моста на Сави.

- Имали смо низ опструкција, прије свега од бившег министра транспорта и комуникација БиХ Боже Љубића, који је утицао да се изградња моста на Сави скине са приоритета. Надам се да смо сада коначно успјели све да договоримо и да више неће бити застоја на том плану - казао је Додик.

Вијести

Додик и Радојичић

Састанак са Мајклом Потсом

БАЊАЛУКА - Премијер Републике Српске Милорад Додик састаће се данас у Бањалуци са нерезидентним амбасадором Аустралије у БиХ Мајклом Потсом, саопштено је из Владе РС. Са Потсом ће разговарати и предсједник Народне скупштине РС Игор Радојичић.

Н. В.

Комисија за донације

О допису Ријасета ИЗ БиХ

САРАЈЕВО - Чланови Истражне комисије за утврђивање трошења донаторских средстава Представничког дома ПС БиХ у четвртак ће разматрати допис Ријасета Исламске заједнице у БиХ упућеног тој комисији. Чланови Комисије разматраће и одговор Централне банке БиХ на закључак Истражне комисије са десете сједнице, саопштено је из Парламента БиХ.

Н. В.

Парламент БиХ

Разматрају оставку Кадрића

САРАЈЕВО - Чланови Заједничке комисије за административне послове Парламента БиХ данас ће разматрати оставку предсједавајућег комисије Ремзије Кадрића. Комисија ће на сједници разматрати и захтјев УО Меморијалног центра Сребреница - Поточари за додјелу канцеларије у Парламентарној скупштини БиХ.

Н. В.

"Случај Бугојно"

Посланици о нападу терориста

САРАЈЕВО - Посланици Представничког дома Парламента БиХ у сриједу ће разматрати информацију Савјета министара о терористичком нападу на Полицијску станицу у Бугојну, као и информацију Министарства безбједности БиХ о полицијским аспектима акције "Свјетлост", саопштено је из Парламента БиХ.

Н. В.

ПОСЉЕДЊЕ ВИЈЕСТИ

Евакуисани возови због великих врућина

БЕРЛИН - Три њемачка брза воза евакуисана су јуче због високих температура након што се покварио систем клима-уређаја, рекао је агенцијама портпарол жељезничке компаније "Дојче бан".

Клима-уређаји у три воза, који су из Берлина путовали за Рајнланд, покварили су се због прегријавања, што је боравак у вагонима учинило неподношљивим.

Локални медији јављају да је температура у пуном возу прешла 50 степени Целзијуса, а једна путница рекла је да је воз подсјећао на сауну. Неколико путника, страхујући од колапса, морали су да легну на под вагона.

Убио се хицем из војничког карабина

ПРИЈЕДОР - Приједорчанин Драгомир Алексић (78) убио се јуче у 14.40 часова хицем из војничке пушке "М-48" у Приједору, саопштено је из Станице јавне безбједности Приједор, наводећи његове иницијале.

Приједорска полиција обавила је увиђај и утврдила да је ријеч о самоубиству, а увиђај није био завршен до закључења овог броја "Гласа Српске".

Н. Т.

Ухапшен рођак терористе из Бугојна

БУГОЈНО - Припадници МУП-а Средњобосанског кантона ухапсили су на подручју Горњег Вакуфа Аднана Чаушевића, рођака Хариса Чаушевића званог Окс, који је притворен због сумње да је извршио терористички напад на полицијску станицу у Бугојну, преноси Срна.

Аднан Чаушевић је ухапшен због пријетећих порука које је упућивао полицији и МУП-у Средњобосанског кантона, а из истог разлога у суботу је ухапшен и Хидајет Беговић звани Хидо. Суд БиХ одредио је почетком мјесеца једномјесечни притвор Харису Чаушевићу, Насеру Палисламовићу, Емину Османагићу, Нецаду Кешки и Харису Шпаги.

Коментар дана

Пише:
Вања
ШТРБАЦ

Алкалајева амбасада

На представнике бошњачког народа у дијаспори очигледно је да се Устав, закони и демократски принципи не односе. Како, наиме, другачије објаснити комеморацију за Сребреницу која је, уз вјерски обред, одржана у Амбасади БиХ у аустралијској престоници Канбери у организацији Вијећа бх. организација у Аустралији?

Одржавање комеморације за Сребреницу у Амбасади БиХ у Аустралији несумњиво је преседан, јер је један вјерски обред обављен усред дипломатског представништва, што се директно коси са Уставом БиХ и позитивним законодавством ове, назови секуларне, државе

Несумњиво је да се ради о преседану, јер је један вјерски обред обављен усред дипломатског представништва, што се директно коси са Уставом БиХ и позитивним законодавством ове, назови секуларне, државе.

Узалуд су представници Републике Српске позивали да се овај скуп не одржи, јер би се њиме злоупотријебиле званичне институције у корист само једне организације и ниподаштавале улога и конститутивност осталих народа у БиХ.

Ништа од тога није спријечило ову невладину организацију да у аустралијској амбасади БиХ одржи комеморацију и, како су сами навели, "протест против државе БиХ која није усвојила резолуцију о Сребреници".

Упркос бројним апелима, бошњачки политичари, са министром иностраних послова БиХ Свеном Алкалајем на челу, учинили су све да направе чист пут Бошњацима у Аустралији до амбасаде.

Отишао је Алкалај толико далеко да је дипломати - савјетнику у Амбасади БиХ у Аустралији Момчилу Вуковићу доставио одлуку о истеку мандата, а на његово мјесто поставио Динка Томца. Јер, Вуковић је јасно дао до знања да би један такав скуп био кршење Устава БиХ, што је Алкалају и Бошњацима засметало.

Урађено је то свега неколико дана пред 11. јул, па је, нити мало "упаковано", стављено свима до знања, да је све подешено ради остваривања бошњачког циља и у интересу овог народа.

Колико далеко су отишли у Аустралији, показује и чињеница да је Вуковић био изложен медијском линчу и да су му представници Вијећа бх. организација раније пријетили.

Ова дешавања још једна су у низу потврда "регуларности" Алкалајевог рада, који је омогућио да Амбасада БиХ у Канбери постане амбасада Бошњака. Још једном је, по ко зна који пут по реду, доказано да се једна државна институција ставља у службу само једног, бошњачког народа, и да тако није само овдје на Балкану.

Нажалост, тако је и у демократским земљама, попут Аустралије.

Момчило Вуковић, смијењени дипломата у Амбасади БиХ у Аустралији

Одржавање комеморације за Сребреницу у згради Амбасаде БиХ у Аустралији уз вјерски обред је покушај да дио бошњачке дијаспоре насилно уђе на територију БиХ и тиме покажу да имају силу и моћ да раде шта желе.

Свен Алкалај, министар иностраних послова БиХ

Смијенио Момчила Вуковића, а на његово мјесто довео Динка Томца, да би омогућио одржавање вјерског обреда у Амбасади БиХ у Аустралији.

Одржан комеморативан скуп и укопана 775 посмртна остатка у Поточарима

ФОТО: ТАНЈУГ

Борис Тадић полаже цвијеће у Поточарима

Обиљежена годишњица страдања Бошњака у Сребреници

Европско искуство током посљедњих шест деценија, показало да заједничка перспектива може да излијечи многе ране и створи услове за напредак и бољу будућност, навели Ештонова и Филе

ПИШЕ: КРСТИНА ЋИРКОВИЋ
glasbr@teol.net

СРЕБРЕНИЦА, БРИСЕЛ - У Меморијалном центру у Поточарима јуче су послије комеморативног скупа поводом обиљежавања 15. годишњице страдања сребреничких Бошњака и вјерског обреда укопана 774 посмртна остатка идентификованих Бошњака и један католик, који су страдали у јулу 1995. године.

Комеморативном скупу присуствовале су бројне домаће и стране делегације, које су прије званичног обраћања положиле цвијеће и одале пошту жртвама.

Амерички амбасадор у БиХ Чарлс Инглиш прочитао је поруку предсједника САД Барака Обаме, у којој је истакнуто да правда мора подразумијевати потпуну одговорност оних који су починили злочин.

- САД позивају све владе да удвоструче напоре на проналажењу одговорних, на њиховом хапшењу и извођењу пред лице правде - рекао је Инглиш, читајући поруку Обаме који је написао да вјерује "да је ужас Сребренице мрља на колективној савјести".

Премијер Белгије Ив Латерн рекао је да се мора учити из прошлости и научити да се живи у миру.

ИНГЛИШ прочитао поруку Обаме

- То је оно што ми радимо у Европи, гдје су НАТО и ЕУ прошириле стабилност и мир на скоро цијели континент - рекао је Латерн.

Француски министар иностраних послова Бернар Кушнер рекао је да треба помоћи политичарима у БиХ да нађу договор, како би ова земља постала неподијељена и стабилна.

- Нама треба толеранција и политика, која ће омогућити БиХ да слиједи свој пут у Европу - рекао је Кушнер.

Високи представник ЕУ Кетрин Ештон и комесар за проширење Штефан Филе саопштили су да је Сребреница "тихо подсјећање на нешто што никада није смјело, нити више икада смије да се догоди".

- Европско искуство током посљедњих шест деценија, показало је да заједничка перспектива може да излијечи многе ране и створи услове за напредак и бољу будућност. Постепено помирење може да отвори нове путеве, наведено је у саопштењу Ештонове и Филеа.

Премијер Турске Рецеп Ердоган сматра да је Сребреница тамна мрља цијелог свијета и велики ударац за међународне снаге и међународну заједницу, те позвао свијет да ради будућности никада више не дозволи да се тако нешто понови догоди.

Предсједник Словеније Данило Тирк рекао је да данас сви треба да буду свјесни зла које се догодило у Сребреници и да се побрину да се никада тако нешто не понови, ни овдје ни било гдје у свијету.

Предсједавајући Предсједништва БиХ Харис Силајџић поручио је да само истина и извођење одговорних пред лице правде могу да умире "Сребреницом умрљану савјест човјечанства".

Замјеник предсједавајућег Савјета министара Садик Ахметовић изразио је увјерење да БиХ предстоји боља будућност.

У делегацији Владе РС, коју је предводила потпредсједница Јасна Бркић, били су министар Омер Бранковић и савјетник премијера Миладина Драгичевић.

- Дошли смо да одамо помен жртвама Сребренице и свим жртвама протеклог рата, са жељом да се овако нешто никоме никад не понови - изјавила је Бркићева.

Борис Тадић

Предсједник Србије Борис Тадић изјавио је послије одавања поште сребреничким жртвама да никад неће одустати од тражења и хапшења оних, који су криви за овај злочин.
- Ова страница историје не може да се затвори док се сви они, који су криви не осуде, а онда ћемо моћи да пружимо руке једни другима и да наставимо да живимо као нормални људи - рекао је Тадић.

У Сребреници и Братунцу обиљежава се 18. годишњица од убиства 69 српских цивила и војника

Парастос за 3.267 убијених Срба

СРЕБРЕНИЦА - У организацији Одбора за његовање традиције ослободилачких ратова Владе РС данас ће у Сребреници и Братунцу бити обиљежена 18. годишњица страдања 69 српских цивила и војника, које су снаге Армије РБиХ из Сребренице убиле на Петровдан, 12. јула 1992. године.

Парастосу за 3.267 убијених српских цивила и војника у Подрињу од 1992. до 1995. године на војничком гробљу у Братунцу претходиће посјета чланова породица, родбине и сабораца српским стратиштима у Биљачи, Сасама, Залазју и Загонима, гдје је на Петровдан 1992. године убијено 69, а нестало 20 мјештана.

САМО ОРИЋУ суђено за ратни злочин над Србима у Подрињу

На спомен-обиљежја у тим селима биће положено цвијеће, а присутни ће прислужити свијеће у знак сјећања и захвалности за настрадале. Обиљежавању 18. годишњице страдања Срба, на Петровдан, у околини Сребренице и Братунца, као једног од 18 најважнијих датума у новијој историји српског народа, присуствоваће министар рада и борачко-инвалидске заштите РС Раде Ристовић, а очекује се долазак већег броја представника власти РС и заједничких органа БиХ.

Јаке снаге Армије РБиХ из Сребренице, под командом Насера Орића, 12. јула 1992. године упале су у више српских села у сребреничкој и братуначкој општини убијајући, пљачкајући и палећи све што су стигле.

У знак сјећања на страдање Срба у сребреничким селима 12. јула 1992. године Борачка и Организација породица заробљених и погинулих бораца и несталих цивила организовали су са Православном црквеном општином традиционалну културно-меморијалну манифестацију "Петровдански дани".

К. Ћ.

Милорад Живковић, замјеник предсједавајућег Представничког дома Парламента БиХ

SIPA мора да истражи криминалне радње Алкалаја

Алкалај иде корак даље и ставља у немогућу позицију Вуковића. Ставио га је на милост и немилост људима који не презају ни од физичког насиља да би спровели оно што су наумили, истакао Живковић

ФОТО: ГЛАС СРПСКЕ

Милорад Живковић

РАЗГОВАРАО: ГОРАН МАУНАГА
g.maunaga@glassrpske.com

Свен Алкалај одавно је превршио мјеру када је ријеч о одговорности као министра иностраних послова и дубоко забраздио у криминал и радње које мора да истражује SIPA.

Ово је у интервјуу за "Глас Српске" изјавио замјеник предсједавајућег Представничког дома Парламента БиХ Милорад Живковић.

Живковић је истакао да је Момчило Вуковић, конзул у Аустралији, дошао у веома тешку ситуацију изазвану охолошћу и недипломатским понашањем Алкалаја.

- Алкалај иде корак даље и ставља у немогућу позицију Вуковића. Ставио га је на милост и немилост људима који не презају ни од физичког насиља да би спровели оно што су наумили - истакао је Живковић.

ГЛАС: Одржавање комеморације за Сребреницу у Амбасади БиХ у Аустралији у организацији Вијећа бх. организација изазвало је велики скандал. Да ли су ствари измакле контроли?

ЖИВКОВИЋ: Јесу, и дошле су до Предсједништва БиХ. Човјек који је тамо у амбасади већ другу годину, Момчило Вуковић, и гдје успјешно ради свој посао дошао је у веома тешку ситуацију изазвану охолошћу и недипломатским понашањем министра иностраних послова Свена Алкалаја. Конзул Вуковић се позвао и на рад претходне амбасадорке у Аустралији Амире Капетановић која никада није дозволила да било која невладина организација уђе у амбасаду и организује протесте или било какво обиљежавање. Сада су искористили прилику у којој новоизабрани амбасадор Дамир Арнаут неће да оде и преузме дужност и одговорност за вођење те амбасаде. Али Алкалај иде корак даље и ставља у немогућу позицију Вуковића. Ставио га је на милост и немилост људима који не презају ни од физичког насиља да би спровели оно што су наумили.

АЛКАЛАЈ давно превршио сваку мјеру

ГЛАС: Значи ли то да је Свен Алкалај изашао из оквира функције коју обавља и да је ДКП мрежу потчинио у политичке сврхе?

ЖИВКОВИЋ: Он је давно превршио мјеру кад је ријеч о одговорности као министра иностраних послова и дубоко забраздио у криминал и радње које мора да истражује SIPA. Ту је плаћање разноразних књига, кршио је Закон о Савјету министара не дајући овлашћења онима који по закону имају право да раде кад он није ту, кочио је рад амбасада, тако да Алкалај није више у сфери политике и дипломатије, него у сфери кривичног гоњења.

ГЛАС: Прошле године сте били у парламентарној делегацији БиХ у Аустралији. Каква су Вам искуства?

ЖИВКОВИЋ: Вијеће бх. организација у Аустралији на челу са Сенадом Софтић-Телаловић понудило нам је посјету дијаспори. Али то би била посјета само дијелу бошњачке дијаспоре и то није било у организацији амбасаде, па смо то одбили. Дијаспора је у иностранству подијељена, а то је, можда, најдрастичније у Аустралији. Нико од Срба ни Хрвата није у том Вијећу, него су само Бошњаци. Софтић-Телаловићева долази са политичким програмом, тражи да се врати устав Републике БиХ. Политички је обојена и бори се само за дио бошњачке дијаспоре, за бившу ратну политику.

ГЛАС: Постоји ли начин да се предуприједе и спријече шири сукоби етничких заједница у Аустралији које би могла да проузрокује комеморација у згради амбасаде?

ЖИВКОВИЋ: Комеморација ће подгријати тензије између народа у цијелој Аустралији. Очекујем да Вуковић обавијести полицију у Аустралији и да полиција Канбере адекватно реагује да не дође до немилих сцена испред амбасаде.

Арнаутово ескивирање

ГЛАС: Да ли је најава скандала у Амбасади БиХ у Аустралији била и то што именовани амбасадор Дамир Арнаут до данас није преузео ту дужност?

ЖИВКОВИЋ: Не сумњам да би Дамир Арнаут допустио да се то ради на овај начин на који то захтијева Алкалај. Ово што не допушта конзул Вуковић сасвим је у реду. То што је Алкалај наредио одржавање комеморације, било би спроведено и да је Арнаут био тамо. Сада би, међутим, причали о томе шта је он то урадио тамо. То би потврдило оно што сам изнио у писму, а то је чињеница да он не представља БиХ, него само један, бошњачки народ.

Хашки трибунал

Караџић наставља да испитује Мандића

ХАГ - Суђење Радовану Караџићу у Хашком трибуналу биће настављено сутра, када ће наставити унакрсно да испитује свједока претресног вијећа Момчила Мандића, јавила је Срна.

Караџић је за Мандића рекао да је један од кључних свједока, зато што је 1992. године, најприје као замјеник министра полиције тадашње БиХ, а затим и као министар правде РС био и свједок и учесник догађаја који се помињу у оптужници.

Према процјени претресног вијећа, саслушање Мандића требало би да траје до петка, 16. јула. Тужилаштво је саопштило да прије почетка љетње паузе у раду суда намјерава још да саслуша сарајевског љекара Милана Мандиловића и британског пуковника Ричарда Моула.

Пронађена два скелета у Маглају

Институт није обавијестио никог од надлежних у РС

ДОБОЈ - У Маглају су прије неколико дана пронађена два скелета, која су одмах транспортована у Високо, а Институт за нестале особе БиХ о том догађају није обавијестио никог од надлежних у Републици Српској, па тако ни Републички оперативни тим за тражење несталих лица.

Ово је за "Глас Српске" изјавио члан Оперативног тима РС за тражење несталих лица Владо Петровић Чича.

Он је казао да је сасвим случајно сазнао за тај случај, додајући да су тијела била закопана плитко у неприродном положају у самом центру Маглаја.

Према његовим ријечима, највјероватније је ријеч о Србима, који су убијени у претходном рату, јер нема ниједног муслимана на подручју општине Маглај да је за вријеме рата нестао, а поготово не на тој локацији, у центру града.

Сл. П.

Привођење Ибрана Мустафића ФОТО: К. ЋИРКОВИЋ

Акција SIPA у Сребреници

Приведен Мустафић због вријеђања и напада

САРАЈЕВО - Припадници Државне агенције за истраге и заштиту БиХ (SIPA) привели су јуче предсједника УО Удружења "Мајке Сребренице" Ибрана Мустафића због нарушавања јавног реда и мира у Меморијалном центру у Поточарима код Сребренице.

Мустафић је приведен јер је вријеђао и нападао припаднике SIPA који су били у обезбјеђењу Меморијалног центра, гдје је одржан комеморативни скуп поводом 15 година од страдања Бошњака у Сребреници.

Комунална полиција из Сребренице поднијела је Основном суду у овом граду прекршајну пријаву против Мустафића, јер се оглушио о њихова наређења да уклони спорне натписе које је поставио уочи обиљежавања 11. јула у Меморијалном центру у Поточарима.

К. Ћ.

Клуб Срба у Вијећу народа Српске за измјене и допуне Пословника

Прецизније дефинисати улогу клубова

БАЊАЛУКА - Предсједавајући Клуба Срба у Вијећу народа РС Сташа Кошарац рекао је за "Глас Српске" да је Клуб делегата српског народа прошле седмице упутио захтјев предсједавајућем Вијећа народа РС Цеваду Османчевићу да закаже сједницу Колегијума Вијећа народа РС.

- Желимо да урадимо измјене и допуне Пословника с циљем стварања функционалнијег и ефикаснијег Вијећа народа РС и онемогућавања било каквих злих намјера. Имамо потребу да прецизније дефинишемо улогу националних клубова у Вијећу народа, када један од клубова покрене питање заштите виталног националног интереса - истакао је Кошарац.

Према тим измјенама, клубови би били дужни да, када покрену то питање, у року од седам дана доставе амандмане и образложење.

УПУЋЕНА иницијатива Цеваду Османчевићу

- Према досадашњој пракси, клубови попут Клуба Бошњака достављају одлуку о покретању заштите виталног националног интереса и одређену врсту образложења, а амандмани без којих се не може заказати сједница се чекају по десет, 15 или 20 дана - наводи Кошарац.

Према његовим ријечима, измјенама и допунама Пословника, дефинисала би се и ситуација када један од националних клубова достави одлуку, образложење и амандмане, а не жели да се појави у пленарном дијелу.

- Тада би се аутоматски сматрало да је повукао одлуку о покретању виталног националног интереса - истакао је Кошарац.

В. Ш.

Спец...

Један британски пољопривредник дошао је на идеју да направи страшило са ликом америчке "откачене" поп звијезде Леди Гаге, преносе агенције.

Најиел Бритен, земљорадник из области Сари на југоистоку Енглеске, недавно је дошао на занимљиву идеју како да се ослободи гавранова који су уништавали његову љетину.

Најиелу је у изради хаљине за страшило, помагала супруга, а страшило је добило и перику којом је сличност доведена готово до савршенства. Труд је уродио плодом, пошто се вране више не обрушавају на његово поље.

Друштво

Уручивање књига држављана представницима општина

БАЊАЛУКА - Министар управе и локалне самоуправе Републике Српске Зоран Липовац уручиће данас представницима јединица локалне самоуправе у РС и Брчко дистрикта 265 књига држављана за све матичне канцеларије у Српској и дистрикту.

- У складу са Законом о матичним књигама, од 15. јула почиње вођење матичних књига држављана БиХ и Федерације БиХ, као и њихове дјеце, који по основу пребивалишта у РС стичу њено држављанство - саопштено је из ресорног министарства.

Републичка управа за инспекцијске послове

Појачана контрола "Фрукталових" производа

БАЊАЛУКА - Републичка управа за инспекцијске послове наложила је општинским инспекторима да појачају контролу "Фрукталових" производа. Портпарол Републичке управе за инспекцијске послове Душанка Макивић казала је да до сада у промету нису затечени неисправни "Фрукталови" производи.

- Ако инспектори утврде да се у промету налазе неисправни "Фрукталови" производи, биће повучени из промета - казала је Макивићева.

"Фруктал" је из превентивних разлога повукао неке укусе дјечијих кашица са тржишта Словеније, БиХ и Црне Горе, јер је на производној линији код произвођача стаклене амбалаже "Ветропак Стража" дошло до одређених одступања и самим тим до могућности деформација унутар стаклене амбалаже и могућности да се сломи приликом употребе. М. Ми.

Првенство новинара БиХ у кувању

Најбољи гулаш припремила екипа РТРС-а

ЧАПЉИНА - Екипа Радиотелевизије Републике Српске побједник је овогодишњег, Шестог првенства новинара БиХ у кувању ловачког гулаша у котлићу, које је током викенда одржано у Чапљини, јавила је Срна.

Друго мјесто освојила је екипа магазина "Сан" из Сарајева, а треће Радио "Стари град" из Мостара. Ове три екипе су тако изборила пласман за учешће на Европском првенству у кувању ловачког гулаша и котлићу, као и викенд аранжмане у познатим одмаралиштима у БиХ.

За учешће на Европском првенству изборила су се и екипе "Гласа Српске" и мостарског "Дневног листа", које су освојиле четврто, односно пето мјесто.

Екипа Новинске агенције Републике Српске - СРНА освојила је једанаесто мјесто у конкуренцији 45 новинарских екипа.

Обољели од дијабетеса у БиХ

Формирају кровну асоцијацију

БРЧКО - Делегације десетак удружења обољелих од дијабетеса из градова БиХ подржале су на првом заједничком састанку у Брчком иницијативу локалног удружења да буде формирана кровна асоцијација дијабетичара на нивоу БиХ, јавила је Срна.

Предсједник Удружења обољелих од шећерних болести Брчко дистрикта Мирјана Тодоровић изјавила је да су добили подршку из свих удружења и да ће, уз предности које ће тако увезани моћи да остваре унутар БиХ, добити и могућност приступања Међународној организацији обољелих од дијабетеса.

- С обзиром на чињеницу да само Албанија, Црна Гора и БиХ нису чланице IDF-а, надам се да ће нам ово послужити као улазница у европску асоцијацију дијабетичара - рекла је Тодоровићева.

Православни календар

Дан светих апостола Петра и Павла

Српска православна црква и вјерници данас славе Дан светих апостола Петра и Павла, празник у народу познат под именом Петровдан.

Свети Петар, први бискуп Рима, био је апостол, ученик Христов за кога се вјерује да му је Христ дао кључеве небеске царства.

Хришћанско учење говори да је цар Нерон наредио да се Петар разапне на крсту. Сматрајући се недостојним да буде распет као његов учитељ, Петар је тражио да га разапну главом надоле.

Становници РС могу да уживају у домаћим туристичким дестинацијама

Етно-село "Станишићи"

Мамац за туристе бање и етно-туризам РС

Топ дестинације Српске су авантуристички туризам на Врбасу и Тари, еко и етно-туризам у етно-селу "Станишићи" код Бијељине, национални паркови Козара и Сутјеска, љековите бање, те планина Јахорина, рекао Љубојевић

ПИШЕ: ДРАГАНА КЕЛЕЧ
draganak@glassrpske.com

БАЊАЛУКА - Становници РС, који годишњи одмор неће провести на мору или у некој егзотичној земљи, могу да уживају у чарима којима обилује Српска.

Међу топ дестинацијама су авантуристички туризам на Врбасу и Тари, еко и етно-туризам у етно-селу "Станишићи" код Бијељине, национални паркови Козара и Сутјеска, љековите бање, те планина Јахорина.

Ово је "Гласу Српске" рекао директор Туристичке организације РС Тихомир Љубојевић, нагласивши да РС располаже богатим туристичким потенцијалом.

- Српска из године у годину постаје интересантнија за туристе. Велики потенцијал има хотел "Кардиал" у Теслићу, који годишње посјети велики број туриста - рекао је Љубојевић.

Он је истакао да је велики допринос развоју туризма дала Влада РС, која је препознала туризам као перспективну грану за напредак Српске.

- У туристичкој понуди значајно мјесто заузима и бањски туризам, јер имамо развијене велнес центре - додао је Љубојевић.

БАЊСКИ ТУРИЗАМ заузима значајно мјесто у туристичкој понуди РС

Највећа пажња на подручју Бањалуке и Фоче, истиче Љубојевић, тренутно се посвећује развоју авантуристичког туризма и екстремним спортовима, као што су параглајдинг, рафтинг, пјешачење, планинарење и падобрански скокови.

Осим богате туристичке понуде, становници који се одлуче да остану у Српској за вријеме одмора могу доста јефтиније да се проведу и одморе од посла у односу на неку другу дестинацију.

Директор маркетинга у хотелу "Бања Врућица" у Теслићу Александар Радошевић рекао је да овај хотел са четири звјездице гостима нуди веома пријатан амбијент за одмор и рекреацију.

- Гости у нашем хотелу могу лијепо да се одморе уз погодне и приступачне цијене. Аранжман са полупансионом за једну особу у трајању од седам дана кошта 499 марака, а у цијену су урачунати неограничено коришћење базена, фитнес сале и разне врсте масажа - рекао је Радошевић.

Директор и власник етносела "Станишићи" код Бијељине Борислав Станишић рекао је да Српска има веома атрактивне дестинације које може да понуди туристима.

- Цијена смјештаја у хотелу за двије особе са доручком је 160 марака по дану, док смјештај у етно-кућама за двије особе кошта 90 марака - казао је Станишић.

Смјештајни капацитети

Када је ријеч о смјештајним капацитетима, Српска располаже са око осам до девет хиљада пријављених мјеста.

- Капацитети тренутно могу да задовоље потребе, иако треба више радити на проширењу мјеста за конгресни и омладински туризам - рекао је Љубојевић, додавши да би било добро да се отворе центри са садржајима за основце, средњошколце и студенте, са прихватљивим цијенама.

Возачима упозорење да буду на опрезу кроз Републику Српску

Новчане казне за 50 одсто веће

БАЊАЛУКА - Туристи који се аутомобилом враћају с одмора из Црне Горе у Српску треба да буду опрезни јер је ступио на снагу измијењени Закон о безбједности у саобраћају, према којем су чак за 50 одсто повећане новчане казне за прекршаје, јавиле су агенције.

Командир Саобраћајне полиције Требиње Милан Крунић рекао је да су новим прописима повећане казне за прекорачење брзине на отвореним путевима, као и у насељима, и крећу се од 30 до 400 марака.

У НАСЕЉЕНОМ мјесту дозвољена брзина 50 километара на час

- Обавезно је везивање сигурносног појаса, а дозвољена количина алкохола у крви је 0,3 промила. Кретање у насељеном мјесту ограничено је на 50 километара на час, док је на отвореном путу 80 километара на час - казао је Крунић.

Он је додао да возачима скрећу пажњу на додатну опрезност на уласку у Гацко јер на том правцу 24 сата стоји патрола Саобраћајне полиције.

У требињској полицији наглашавају да путници треба да буду опрезни када изађу из Гацка јер тада почиње успон ка планинском масиву Чемерно, најопаснијем дијелу пута кроз БиХ.

- Чемерно је најбоље прећи брзином од 40 километара на час, тако да возачима савјетујемо да обрате пажњу када прелазе преко овог масива јер је пут веома лош и има одрона - додао је Крунић.

Према ријечима запослених у Саобраћајној полицији РС, возачима се препоручује и додатна опрезност због излијетања домаћих животиња, као и због присуства необиљежених пољопривредних машина на путевима.

Д. К.

Генерални секретар свјетске туристичке организације у БиХ

САРАЈЕВО - Генерални секретар Свјетске туристичке организације Талеб Рифаи боравиће од данас до 14. јула у посјети БиХ, током које ће се упознати са туристичким потенцијалима Републике Српске и Федерације БиХ, јавила је Срна. Рифаи ће данас у Сарајеву разговарати са министром спољне трговине и економских односа БиХ Младеном Зиројевићем, те министром трговине и туризма РС Предрагом Глухаковићем и министром околиша и туризма ФБиХ Невенком Ерцегом.

Ове седмице се очекују екстремно високе температуре ваздуха

Републици Српској предстоји топлотни удар

Температуре у већини крајева у току седмице кретаће се око 35 степени Целзијусових, а за викенд ће бити тропске врућине јер ће жива на термометру достићи и 40 степени Целзијусових. У домовима здравља у Српској повећан је број пацијената који се јављају због здравствених проблема изазваних високим температурама

Становници Српске траже освјежење на базенима ФОТО: ГЛАС СРПСКЕ

Савјет љекара

Доктори савјетују грађанима да због високих температура пију од 1,5 до два литра воде.

- Када су високе температуре, треба избјегавати масну и пржену храну, те у великим количинама јести поврће, воће и пити разне врсте сокова и других витамина - казали су доктори и додали да становници такође треба да, уколико су у могућности, избјегавају боравак вани од 11 до 17 часова.

ПИШЕ: МАРИЈАНА МИЉИЋ
marijanam@glassrpske.com

БАЊАЛУКА - Становнике Српске у овој седмици очекују високе температуре до 35 степени Целзијусових, док ће за викенд бити тропске врућине јер ће жива на термометру достићи и 40 степени Целзијусових.

Рекао је ово "Гласу Српске" дежурни метеоролог у Републичком хидрометеоролошком заводу РС Игор Ковачевић.

- Температуре у већини општина у току седмице кретаће се око 35 степени Целзијусових. У планинским крајевима поред високих дневних температура могућа је појава краткотрајне кише у вечерњим сатима, која ће бити праћена грмљавином - рекао је Ковачевић и додао да ће температура бити висока и у вечерњим часовима, па се очекују тропске ноћи.

Према прогнозама метеоролога, високе температуре у Српској задржаће се до краја овога мјесеца, али ће бити праћене и повременим пљусковима са грмљавином.

ОЧЕКУЈУ се тропске ноћи

- У наредном мјесецу превладаваће промјењиво вријеме, биће дана када ће температура бити и 38 степени Целзијусових, а већ сљедећи дан би се могла спустити за десетак степени - кажу метеоролози.

У Домовима здравља у Српској повећан је и број пацијената који се јављају због здравствених проблема изазваних високим температурама, те због уједа крпеља и алергија.

У Дому здравља у Прњавору казали су да је изразито повећан број хроничних болесника који имају проблема због повишеног крвног притиска.

- То су старији пацијенти којима висока температура никако не одговара и због тога треба да се придржавају одређене терапије коју им љекар пропише - казали су у Дому здравља у Прњавору.

У Дому здравља у Градишци рекли су да се с појавом високих температура пуне и домови здравља у Српској.

- Углавном нам се јављају старије особе које имају проблема с притиском и који тешко подносе високе температуре - истакли су у овом дому здравља.

Слична ситуација је и у осталим домовима здравља у Републици Српској.

Стамбено збрињавање породица у колективним центрима у Српској

За градњу станова и кућа 3,5 милиона марака

БАЊАЛУКА - У колективним центрима у Српској налази се 340 породица или 846 лица, а Влада РС и републичко Министарство рада и борачко инвалидске заштите су у овој години за стамбено збрињавање ових породица издвојили више од 3,5 милиона марака.

Рекао је ово помоћник министра рада и борачко инвалидске заштите РС Драго Вулета и додао да је Влада РС прије двије године покренула пројекат стамбеног збрињавања те да је тада у колективним центрима било смјештено 643 породице, односно 1.293 лица.

У КОЛЕКТИВНИМ центрима смјештено 340 породица

- У току су активности на изградњи стамбеног објеката у Братунцу и Сребреница у којима ће се налазити по 32 стана. Изградњом ових станова сви колективни центри на подручју ових општина биће распуштени - казао је Вулета и додао да је за ове објекте обезбијеђено 2.496.000 марака.

Вулета је нагласио да је у току и изградња стамбеног објекта за 20 породица у Источном Сарајеву те да је за овај пројекат обезбијеђено 686.000 марака.

Вулета је додао да је у току и градња стамбеног објекта у Котор Варошу за шта је ресорно Министарство са своје стране издвојило 500.000 марака.

- У припреми је и документација и прибављање дозвола за градњу стамбених објеката у Теслићу гдје ће бити изграђено 18 станова - казао је Вулета и додао да је у току и припрема документације за изградњу смјештаја породица које се налазе у колективним центрима у Власеници те у Соколцу и Палама.

- За реализацију ових пројеката обезбијеђена су средства путем Фонда за повратак у износу од 1.100.000 марака - казао је Вулета.

М. Ми.

НАЈЛОШИЈИ УСЛОВИ

Вулета је нагласио да су услови живљења најлошији у колективним центрима у Братунцу, Сребреници и Градишци због чега ће настојати да што прије распусте ове колективне центре.

- Ако све буде ишло планираним током и ако будемо имали довољно новчаних средстава, сви колективни центри биће распуштени до краја идуће године - казао је Вулета.

Вијести

Лијечење РВИ

Опоравак у бањама

БАЊАЛУКА - Бањска рехабилитација за РВИ и породице погинулих бораца почела је у суботу, када је у бању "Врућицу" у Теслићу отишла прва група од 102 члана.

- Министарство рада и борачко-инвалидске заштите РС обезбиједило је 300.000 марака за 600 РВИ и чланова породица погинулих борца, који ће до 30. септембра ове године моћи отићи на бањску рехабилитацију - рекла је службеник за односе са јавношћу овог министарства Маја Радетић.

Д. К.

Пољопривреда у РС

Квалитетна сточна храна

БАЊАЛУКА - Завод за сточарство Пољопривредног института РС у овој години анализирао је 242 узорка сточне хране од произвођача, а само 16 није испуњавало услове квалитета, саопштено је из ове установе, јавила је Срна.

Пореска управа РС

Прикупљено 872.375.000 марака

БАЊАЛУКА - На рачун јавних прихода Републике Српске у првих шест мјесеци уплаћено је 872.375.000 марака јавних прихода, рекли су у Пореској управи РС. Од укупно наплаћених јавних прихода на директне порезе односи се 867.755.000 марака или 95 одсто.

Д. К.

Удружење родитеља

Експанзија малољетних преступника

САРАЈЕВО - Удружење родитеља малољетне дјеце у БиХ затражило је од Владе Федерације БиХ да хитно закаже јавну трибину ради припреме плана ургентног рјешавања експанзије малољетничке делинквенције, која је као епидемија захватила овај ентитет, јавила је Срна.

Удружење је упозорило да психолошко, економско, физичко и свако друго злостављање дјеце ових дана опомиње на узбуну, на шта посебно указују најновија дешавања у Зеници, Сарајеву, Новом Травнику и у другим градовима ФБиХ.

Кроз РС

Завршена манифестација "Златни котлић 2010"

БИЈЕЉИНА - Спортско-риболовна и туристичка манифестација "Златни котлић 2010", у оквиру које су се такмичиле 102 екипе из Српске, Федерације БиХ и региона, завршена је у суботу увече у Бијељини.

- Ове године као новину увели смо такмичење у печењу рибе на ражњу и побједник је екипа "Два рибара" из Брезова Поља - рекао је Срни предсједник Организационог одбора ове манифестације Миодраг Ђукић и додао да је прво мјесто у спремању рибље чорбе освојила екипа "Жика и мајстори" из села Градац.

Основан Савез инжењера шумарства РС

За бољи статус струке

ДЕРВЕНТА - Савез инжењера шумарства Републике Српске основан је јуче у Дервенти.

- Наш основни циљ је афирмација положаја инжењера шумарства у друштву и шумарске струке у цјелини. Незадовољни смо садашњим статусом инжењера шумарства - рекао је предсједник Савеза инжењера шумарства РС Зоран Говедар и додао да је шумарска струка доведена на ниво који не заслужује, те да ће се Савез залагати да шумарски инжењери буду заступљени у органима и институцијама у којима их сада нема у задовољавајућем броју.

Члан Управног одбора Савеза инжењера шумарства РС Ранко Козомара наглашава да би Савез требало да окупи све шумарске инжењере запослене у свим институцијама РС, али и друге организације.

- Ресурс шумарства Српске је заиста огроман с великим потенцијалом и управо из те чињенице црпимо мотиве за оснивање и рад Савеза - каже Козомара. Ч. В.

Са оснивачке скупштине Савеза ФОТО: С. ВУЈИЧИЋ

Црвени крст у Котор Варошу

Отворен камп "Товладић 2010"

КОТОР ВАРОШ - Предсједник Скупштине општине Котор Варош Ениса Божичковић у суботу увече је отворила камп Црвеног крста "Товладић 2010", у којем ће у идућих седам дана радити друга љетна школа подмлатка Црвеног крста.

Школу ће похађати 40 ученика шестог и седмог разреда из основних школа "Свети Сава" Котор Варош, "Петар Петровић Његош" Масловаре и "Петар Кочић" Шипраге.

Божичковићева је рекла да је ово други пут да Црвени крст уз помоћ локалне заједнице и донатора организује седмодневни боравак ученика основних школа котторварошке општине у овом природном амбијенту.

Предсједник општинске организације Црвеног крста Здравко Марковић рекао је да је до сада кроз камп прошло више од 300 младих из бивше Југославије, који су похађали разне курсеве и љетне школе.

Марковић је у знак захвалности за додијељено земљиште за изградњу кампа уручио признања Марку Зељковићу.

Д. К.

Љетну школу похађаће 40 ученика ФОТО: Д. КЕРЕЗОВИЋ

Приједор

СТРУЈА
Уредно снабдијевање струјом.

ХИТНА ПОМОЋ
У Служби хитне помоћи прегледано 78 пацијената.

ПОЛИЦИЈА
Забиљежена четири нарушавања јавног реда, четири саобраћајне несреће и два кривична дјела.

ВОДА
Уредно снабдијевање водом.

ПОРОДИЛИШТЕ
Рођен један дјечак и двије дјевојчице.

ФОТО: Р. ТАСИЋ

Скок са 16 метара високог моста

Спортско-туристичка манифестација "Скокови са вишеградске ћуприје"

Најбоља "ласта" Раде Шћепановића

Пресрећан сам што сам у веома јакој конкуренцији освојио прво мјесто. Такмичили су се и неустрашиви скакачи из Ужица који су редовно побјеђивали на досадашњим скоковима у Вишеграду, рекао Шћепановић

ПИШЕ: РАДОЈЕ ТАСИЋ
krozrs@glassrpske.com

ВИШЕГРАД - Побједник Спортско-туристичке манифестације "Скокови са вишеградске ћуприје", која је по четврти пут одржана у Вишеграду, је скакач Раде Шћепановић из Колашина.

По оцјени жирија, друго мјесто припало је Санелу Селману из Зенице, док је треће мјесто освојио Данко Дангубић из Коњица. Првопласираном скакачу припала је новчана награда спонзора од 700, другом од 500, а трећем од 300 марака. Са софе Моста Мехмед-паше Соколовића на Дрини, са висине од 16 метара стилом прелом и ласта за титулу најбољих скакао је 31 такмичар.

ТАКМИЧИО се 31 скакач

- Пресрећан сам што сам у веома јакој конкуренцији освојио прво мјесто. Такмичили су се и неустрашиви скакачи из Ужица који су редовно побјеђивали на досадашњим скоковима у Вишеграду - рекао је Раде Шћепановић.

Радост побједе није се могла сакрити на лицу другопласираног такмичара Санела Селмана из Зенице.

- Узбуђен сам, како не бих био. Нисам очекивао овако висок пласман. Оно што је најважније јесте да се ми скакачи из скоро свих крајева бивше Југославије дружимо и слажемо, а вишеградска публика је наше умијеће знала да награди аплаузом - рекао је Селман.

Трећепласирани Данко Дангубић је истакао да је сваке године стизао до финала и најдаље другог мјеста.

- У Вишеграду се већ осјећам као да сам становник овог града. Ово је предивна манифестација и захвалан сам организаторима на успјешној организацији - рекао је Дангубић.

Манифестацији је присуствовао и директор Туристичке организације РС Тихомир Љубојевић, а отворио је начелник општине Томислав Поповић. У пропратном дијелу програма одржано је неколико ревијалних скокова са ћуприје, публику су одушевили и чланови Ронилачког клуба "Бук" из Бањалуке.

Туризам

Директор Туристичке организације Вишеград Оливера Тодоровић каже да је присуство више од двије хиљаде гледалаца на манифестацији потврда да овај град има туристичке потенцијале који су интересантни многима.

- Циљ нам је да ова манифестација сваке године донесе нешто ново у програму и привуче што више људи под лукове ћуприје на Дрини, која носи заштитни знак UNESCO - каже Тодоровићева.

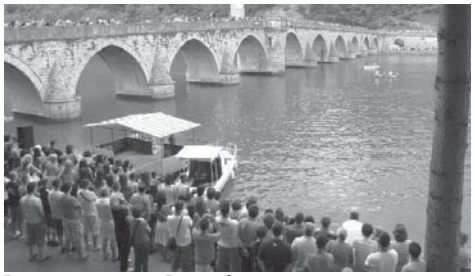

Велико интересовање Вишеграђана за скокове

Обиљежена 135. годишњица устанка у Невесињу

"Невесињска пушка" симбол отпора

НЕВЕСИЊЕ - У Крековима код Невесиња у суботу је, у организацији Одбора за његовање традиције ослободилачких ратова Владе Републике Српске, служењем парастоса и полагањем вијенаца обиљежена 135. годишњица Херцеговачког устанка, у историји познатог као "Невесињска пушка".

Послије парастоса погинулим устаницима, који су служили мјесни свештеници, положени су вијенци и цвијеће на спомен-обиљежје српским јунацима.

НЕВЕСИЊЕ пролази кроз тешко раздобље

- Обиљежавајући овај значајан датум из српске историје одајемо дужно поштовање и присјећамо се храбрости, јунаштва и чојства свих који су тих судбоносних година 19. вијека устали у одбрану својих огњишта и за спас народа од туђинског јарма - рекао је министар рада и борачко-инвалидске заштите РС Раде Ристовић.

Предсједник Борачке организације РС Пантелија Ћургуз рекао је да је све што се каже мало у односу на оно што је невесињски народ учинио и чини за понос, образ, слободу српског народа и за своју државу.

Начелник Невесиња Бранислав Миковић рекао је да ова општина данас пролази кроз тешко раздобље економског и социјалног опоравка, али је изразио наду да ће марљиви домаћини уз помоћ Владе РС превазићи и ове потешкоће.

С. К.

Парастос погинулим устаницима ФОТО: С. КОВАЧ

Литургија у храму Светих апостола Петра и Павла у Добоју

ДОБОЈ - Његово преосвештенство владика зворничко-тузлански Василије служио је синоћ свечану литургију у храму Светих апостола Петра и Павла у Добоју, који ове светитеље слави као своје заштитнике, јавила је Срна. Према најави из добојског православног намјесништва, свечана литургија почела је у 19.30 часова, након чега је одржан културно-забавни програм уз наступ више музичких група са добојско-озренског подручја. Добојска црква Светих апостола Петра и Павла сграђена је 1936. године.

Сједница Скупштине општине Шековићи

Покренута иницијатива за опозив начелника

Од када је формирана нова скупштинска већина, начелник опструише ту већину и ставља се изнад Скупштине. Пробали смо да те односе доведемо на нормалан ниво, али није успјело, рекао Казановић

Одборници Скупштине општине Шековићи ФОТО: Г. ПЕРИЋ

ПИШЕ: ГОРАН ПЕРИЋ
krozrs@glassrpske.com

ШЕКОВИЋИ - Одборници Скупштине општине Шековићи покренули су иницијативу за опозив начелника општине Снежана Сокића, те расписали референдумско изјашњавање становника Шековића о томе за 8. август ове године.

За овакву одлуку на сједници је гласало девет одборника скупштинске већине, коју чини СНСД, Коалиција "Заједно" и "Покрет за Шековиће". Они су кандидовали приједлог за покретање иницијативе, док су одборници СДС-а и ПДП-а били против иницијативе.

Предсједник Скупштине општине Шековићи Јездимир Казановић из СНСД-а рекао је да је ова одлука "логична посљедица несарадње начелника са Скупштином".

- Идемо на референдум па да разјаснимо то питање и да видимо како ћемо се убудуће понашати. Од када је формирана нова скупштинска већина, начелник опструише ту већину и ставља се изнад Скупштине. Пробали смо да те односе доведемо на нормалан ниво, али није успјело - рекао је Казановић.

Овакав став потврдио је и предсједник Клуба одборника СНСД-а у шековићкој скупштини Радо Илић, који је додао да је опозив нужност зато што "начелник своју функцију није спроводио у складу са законом и одлукама Скупштине".

СОКИЋ: Спреман сам да чујем глас народа

Начелнику је замјерано то што је донио више одлука супротних ставовима Скупштине, као и велики број рјешења о именовањима и разрјешењима која нису верификована у скупштинској процедури.

- Међу најважнијим разлозима је то што ова општина из године у годину назадује, а садашња извршна власт ништа не чини да се то заустави - рекао је Илић.

Одбијајући оптужбе на рачун свог рада и рада извршне власти начелник Шековића Снежан Сокић рекао је да је иницијатива и његовом опозиву наметнута од неких интересних група у Скупштини општине Шековићи.

- Спреман сам да чујем глас народа и до сада сам доста пута имао прилику да то провјерим, а исход је добро познат. Ако нисам заслужио да будем начелник, не морам то да будем, али, с друге стране, шта послије референдума ако ја останем и даље начелник. Каква је одговорност одборника који су покренули опозив - рекао је Сокић.

БУЏЕТ

У сјенци полемике о опозиву начелника расправљало се и о приједлогу буџета општине Шековићи за 2010. годину, који није добио "зелено свјетло" скупштинске већине, чиме су пробијени сви законски рокови за усвајање овог документа. Тиме се извршна власт Скупштине општине Шековићи нашла у апсолутној финансијској блокади, а с њом и бројни корисници средстава из општинске касе.

Стамбено збрињавање у Мркоњић Граду

Куће за расељене породице

МРКОЊИЋ ГРАД - Четири интерно расељене породице у мркоњићкој општини до краја љета уселиће се у своје нове куће. Ријеч је о породицама чије су куће порушене и запаљене за вријеме окупације подручја мркоњићке општине од стране оружаних снага Хрватске и ХВО у јесен 1995. и у зиму 1996. године. Тада је на подручју мркоњићке општине запаљено и порушено 1.600 кућа, око 700 станова, а око 6.000 стамбених објеката је оштећено и у њима се више није могло становати.

Министарство за избјегла и расељена лица Републике Српске је за набавку грађевинског материјала обезбиједило 100.000 марака.

ТРЕБА обновити још 200 кућа

- На јавни позив за додјелу грађевинских пакета за обнову кућа пријавило се 30 потенцијалних корисника. Општинска комисија обишла је све пријављене и послије тога одабрала четири породице којима ће бити изграђене породичне куће - рекао је предсједник Општинске комисије за изградњу кућа за интерно расељене породице Чедо Аничић.

На подручју мркоњићке општине на обнову у рату порушених и запаљених кућа чека још око 200 породица.

- Што се тиче враћања имовине Бошњацима и Хрватима, то је реализовано у стоодстотном проценту. Тако на подручју наше општине нема ниједна расељена породица да потражује своју имовину - рекао је начелник општине Зоран Тегелтија.

Ć. Д.

Удружење ветерана служби безбједности РС

Почаст погинулом колеги

СОКОЛАЦ - Делегација Удружења ветерана служби безбједности Републике Српске јуче је, у организацији Подружнице Источно Сарајево, посјетила гроб полицајца Славенка Марковића у Сокоцу, прислужила свиће и положила цвијеће.

Марковић је, као учесник Одбрамбено-отаџбинског рата, погинуо 1. јуна 1995. године на Трескавици, на трновском ратишту, заједно са још тројицом колега: Миланом Радовићем, Велемиром Боровчанином и Драгомиром Бартулом.

- У току ове године посјетићемо гробове свих 782 припадника службе безбједности који су своје животе дали за Српску. Већина породица наших погинулих колега је у тешком материјалном положају и треба им помоћи. Наше удружење залагаће се за то да овакве посјете буду стална обавеза свих власти, од општинских до државних, а не само пред изборе - рекао је предсједник Удружења ветерана служби безбједности РС Горан Мачар.

Б. Г.

Акција у Приједору

За љепше Пећане

ПРИЈЕДОР - Начелник општине Приједор Марко Павић обишао је јуче учеснике акције уређења највећег приједорског насеља "За љепше Пећане", која је окупила више стотина становника свих генерација.

- Општина спроводи акцију чишћења града и ово је један лијеп примјер укључивања становника у акцију чишћења ријеке Пухарске, која протиче кроз ово насеље - рекао је Павић.

Он је додао да је упркос томе што је акцију организовао мјесни одбор Демократског народног савеза, уз сарадњу са подмлатком ове странке, већина становника прихватила позив и активно се укључила у чишћење, што је разлог више за успјешну оцјену ове активности.

С. Т.

У акцију укључене стотине становника ФОТО: С. ТАСИЋ

ЦЕНТАР ЗА ШТИТНУ ЖЛИЈЕЗДУ
Јована Дучића 84, 78 000 Бањалука, РС, БиХ
+387 51 300 797 +387 51 301 725
www.stitnazlijezda.com

Број: 1-7/10
Датум: 09.07.2010.

На основу члана 9. и 28. Правилника о специјализацијама и усмереним специјализацијама здравствених радника и здравствених сарадника Републике Српске "Службени гласник РС" број: 61/01, 7/02, 2/03, 53/05) и Рјешења Министарства здравља и социјалне заштите РС број: 11/04-151-39/10 од 28.06.2010. године расписује

КОНКУРС

За избор кандидата за специјализацију

- Из ИНТЕРНЕ МЕДИЦИНЕ у трајању од 4 (четири) године .....1 кандидат

Општи услови:

- Завршен Медицински факултет
- Положен стручни испит
- Активно познавање енглеског језика
- Увјерење о држављанству
- Потврда о радном искуству

Посебни услови

- Потврда да се против кандидата не води, нити је вођен дисциплински поступак (од стране послодавца)
- Једна година радног искуства након положеног стручног испита
- Лиценца коморе доктора медицине РС за обављање професионалне дјелатности.

Кандидати су дужни приложити сву потребну документацију, а Комисија ће коначни избор извршити након обављеног интервјуа са сваким кандидатом.

Пријаве са биографским подацима и документацију о испуњавању општих и посебних услова, треба приложити у оригиналу или овјереној фотокопији.

Пријаве се подносе на адресу: ЦЕНТАР ЗА ШТИТНУ ЖЛИЈЕЗДУ, ул. Јована Дучића 84, 78000 Бања Лука, са назнаком: "Пријава на конкурс за специјализацију"

Рок за подношење пријава је 15 дана од дана објављивања овог конкурса у дневном листу "Глас Српске". Непотпуне и неблаговремене пријаве неће се узимати у разматрање. О резултатима избора по овом конкурсу кандидати који благовремено конкуришу биће писмено обавијештени у року од 15 дана од дана избора.

Директор Центра
Доц. др Момчило Биуковић

Бизнис

Нема повећања акциза и пореза у Бугарској

СОФИЈА - Бугарска влада у идућој години неће повећавати порезе и акцизе, док ће плате и пензије бити задржане на овогодишњем нивоу, изјавио је бугарски министар финансија Симеон Ђанков, а пренио Танјуг.

Он је рекао да до краја године неће бити потребно вршити ребаланс буџета.

- Влада у идућој години предвиђа раст бруто друштвеног производа од три процента и планира дефицит испод 2,7 одсто - рекао је Ђанков за бугарски национални радио.

Берза Сарајево

КОТАЦИЈА КОМПАНИЈА

Дионичко друштво	Средњи курс	Промет	Вриједност
БОСНАЛИЈЕК Д.Д. САРАЈЕВО	16	4,680	74,635.46
САРАЈЕВО ОСИГУРАЊЕ ДД САРАЈЕВО	7.7	0	0
КЛАС Д.Д. САРАЈЕВО	6.02	0	0

ЗАТВОРЕНИ ИНВЕСТИЦИОНИ ФОНДОВИ

Дионичко друштво	Званични курс	Промјена курса	Вриједност
ЗИФ ХЕРБОС ФОНД ДД МОСТАР	6	33,000	198,328.00
ЗИФ БИГ ИНВ. ГРУПА ДД САРАЈЕВО	3.73	7,369	27,502.20
ЗИФ БОСФИН ДД САРАЈЕВО	2.71	1,914	5,186.94
ЗИФ ЕУРОФОНД-1 ДД ТУЗЛА	1.39	3,415	4,577.05
ЗИФ БОНУС ДД САРАЈЕВО	2.49	1,222	3,015.94

РЕДОВНИ ЕМИНЕНТИ

Дионичко друштво	Средњи курс	Промјена курса	Вриједност
ИК БАНКА ДД ЗЕНИЦА	74	1,593	119,233.27
БХ ТЕЛЕКОМ Д.Д. САРАЈЕВО	21.49	3,838	82,761.66
ФАБРИКА ДУХАНА СА. ДД САРАЈЕВО	80.71	412	33,238.67
ЈП ЕЛЕКТРОПРИВРЕДА ХЗХБ МОСТАР	40	412	16,482.78
ЈП ЕЛЕКТРОПРИВРЕДА БиХ ДД САРАЈЕВО	25.91	501	13,024.25

Париз

"Пежо" и "Чанган" праве фабрику

ПАРИЗ - Француски аутомобилски концерн "Пежо Ситроен" и кинески произвођач аутомобила "Чајна Чанган" су постигли договор да до 2012. године уложе укупно 1,2 милијарде долара у изградњу заједничке фабрике у граду Шенчен, јавио је Танјуг.

Заједничко предузеће, основано на паритетним принципима, осим што ће склапати модел "ситроен ДС", пласираће нови бренд малотонажних камиона. Нова фабрика ће се базирати на већ постојећој фабрици "Чанган".

Очекује се да ће послије модернизације, повећани капацитети фабрике производити 200.000 аутомобила годишње.

"Пежо", највећи произвођач аутомобила у Француској и други по величини у Европи, примјетно заостаје за својим конкурентима у заступљености на кинеском тржишту, које је прошле године постало највеће у свијету.

Компанија "Пионир" Суботица

Наставак улагања у производњу

СУБОТИЦА - Компанија "Пионир" Суботица је у посљедње три године инвестирала у производњу око 35 милиона евра, а улагања неће остати на том нивоу пошто планирамо наставак инвестиција, изјавио је јуче Танјугу директор производње у "Пиониру" Зоран Богдановић.

- "Пионир" је од 2007. године ушао у велики инвестициони циклус, инсталисањем модерних производних линија за печења, од којих тек очекујемо поврат инвестиција и већи пласман тих производа на тржиште околних земаља - рекао је Богдановић.

Он је истакао да у тој фабрици од ове године, захваљујући инвестицијама, ради и нова линија за производњу чоколада, чији је производни капацитет од осам до 12 тона за осам сати рада и додао да је инвестирано и у производњу бомбона и чоколадних штанглица.

ФОТО: АГЕНЦИЈЕ

Аналитичари сматрају да је евро кочница опоравку од кризе

Аналитичари економског магазина "Капитал економикса" тврде

Пропаст евра за економски раст

Распад еврозоне спасио би 16 земаља чланица од вишегодишње економске стагнације. Такав развој догађаја слабије чланове би подстакао на конкурентност, сматрају аналитичари "Капитал економикса"

ЛОНДОН - Пропаст евра многим чланицама еврозоне отворила би врата економског раста.

То сматрају аналитичари економског магазина "Капитал економикса" (Capital Economicsa) и бивши савјетник британског министарства финансија Роџер Бутл, јавиле су агенције.

Тако "Капитал економикс" пише како би распад еврозоне спасио 16 земаља чланица од вишегодишње економске стагнације.

- Такав развој догађаја слабије чланове би подстакао на конкурентност, док би чак и домаћа потражња у њемачкој доживјела раст - стоји у аналитичком приказу тренутног стања у економији земаља Европске уније "Капитал економикса".

НАЈГОРА рецесија у посљедњих 60 година

Лист пише како је грчка криза угрозила евро.

- Због тога су шпанска и италијанска влада морале да прихвате мјере економске штедње али и да смање дефицит. То им у великој мјери умањује изгледе за излазак из најгоре рецесије у посљедњих 60 година - истичу економски стручњаци "Капитал економикса".

Аналитичари овог магазина најављују да слабије привреде појединих земаља чланица Европске уније очекују "године економске патње".

- Разлог за то је што морају резати трошкове и цијене како би вратили конкурентност - наводи "Капитал економикс".

Као спас за Италију, Шпанију, Ирску, Португалију и Грчку аналитичари предлажу враћање старих валута.

- Враћањем старих валута лире у Италији, пезете у Шпанији, фунти у Ирску, ескуда у Португалију и драхме у Грчку довело би до раста извоза. Такође то би им понудило излазак из њихових тешкоћа кроз економски раст, што је боље од депресије - кажу аналитичари.

Аналитичари још додају да су свјетска економска криза и рецесија захватила све поре друштва у земљама еврозоне и да ће опоравак бити тежи него што се очекује.

- Многима ће требати године да би се опоравиле од удара кризе која још траје - мишљења су поједини британски али и економски аналитичари из осталих европских земаља.

Директор Теленора Шел Мортен Јонсен

Стабилизација српског тржишта

БЕОГРАД - Генерални директор Теленора у Србији Шел Мортен Јонсен оцијенио је да ће се ове године стабилизовати српско тржиште мобилне телефоније, јавила је Бета.

Он је агенцији Бета казао се стабилизација очекује јер је тржиште у прошлој години већ претрпјело удар економске кризе и увођења додатног пореза на мобилну телефонију.

- Очекујем да ће ниво прихода на тржишту мобилне телефоније у Србији ове године бити релативно стабилан - казао је Јонсен.

Теленор ће, како је истакао Јонсен, бити задовољан ако забиљежи раст, уз високе приходе, али тај раст неће бити велик.

Према његовим ријечима, тржиште је још "напето" и велики дио вриједности му је одузет због додатног пореза на мобилну телефонију, тако да оператери немају другог избора него да смањују трошкове.

Јонсен је подсјетио да је и Теленор био принуђен да смањи трошкове, због чега је у јуну отпуштено готово 120 радника, односно око 10 одсто укупног броја запослених.

Према подацима Републичке агенције за телекомуникације (Рател), приход од мобилне телефоније на српском тржишту у 2009. години био је 826 милиона евра, што је за око 90 милиона евра мање него 2008. године када је приход био око 913 милиона евра.

Свијет берза

FTSE 100 INDEX MEMBERS

Назив компаније	Цијена	Промјена
LLOYDS BANKING	61.34	1.05
ROYAL BK SCOTLAN	43.97	-0.88
BP PLC	367.85	0.23
VODAFONE GROUP	143.7	0.28
BARCLAYS PLC	298.35	-1.21

DOW JONES INDUS. AVG MEMBERS

Назив компаније	Цијена	Промјена
3M CO	81.22	0
ALCOA INC	10.72	0
AMERICAN EXPRESS	42.12	0
AT&T INC	24.57	0
UNITED TECH CORP	67.23	0

Динар ослабио према евру за 0,03 паре

БЕОГРАД - Динар је данас минимално ослабио према евру и то за три паре или 0,03 одсто, тако да је званични средњи курс евра 103,8562 динара, објавила је Народна банка Србије, а пренио Танјуг.

Званични средњи курс евра од петка, који је важио и током минулог викенда, је 103,8243 динара.

НБС није у петак интервенисала на међубанкарском девизном тржишту, а од почетка године продала је укупно 1,476 милијарди евра, да би ублажила прекомјерну дневну осцилацију курса и подстакла промет на девизном тржишту.

Становници Републике Српске често купују путем интернета

Онлајн куповина све популарнија

Предности онлајн куповине су уштеда времена, релативно брза испорука и далеко шири избор артикала. Ипак не треба заборавити да ова куповина садржи и разне опасности, рекао Рајчевић

ПИШЕ: ДРАГАНА КЕЛЕЧ
draganak@glassrpske.com

БАЊАЛУКА - Куповина путем интернета у Републици Српској постала је све популарнија, али и поред низа предности, те све брже испоруке купљене робе, преваре и крађе веома су честа појава.

Према подацима Европске статистичке агенције, прошле године готово трећина Европљана је куповала путем интернета, а најчешће се радило о туристичким путовањима, одјећи и спортској опреми, те књигама и часописима.

Директор Агенције за информационо друштво РС Срђан Рајчевић каже да је куповина путем интернета регулисана Законом о електронском пословању РС, који је на снази од прошле године и у њему су јасно прописани услови које предузетници из РС морају да испуне да би се бавили овом дјелатношћу - истакао је Рајчевић и додао да се најчешће преко интернета продаје роба ниског финансијског ранга, као што су аудио и DVD дискови, сувенири и одјећа.

- Предности онлајн куповине су уштеда времена, релативно брза испорука и далеко шири избор артикала. Ипак не треба заборавити да ова куповина садржи и разне опасности, те да није пожељно давати број рачуна у банци преко којег се иначе врше веома важне трансакције. За куповину путем интернета најбоље је отворити нови рачун, који ће служити само као овакве трансакције – рекао је Рајчевић.

Шопинг преко мреже препун опасности ФОТО: АГЕНЦИЈЕ

НАЈЧЕШЋА
злоупотреба крађа банковних података

Секретар Покрета потрошача РС Драган Петровић наглашава да, иако је онлајн куповина све популарнија међу становницима РС, купци нису довољно упознати са опасностима оваквог шопинга.

- Потребно је знати да онлајн трговина појединим интернет сајтовима служи само као параван за преваре. Најчешћа опасност шопинга преко мреже је крађа идентитета и банковних података. Најбоља заштита од преваре је да се трговина обавља са познатим фирмама – рекао је Петровић.

Преварени купци

Срђан Рајчевић каже да купци који постану жртве преваре путем интернета надокнаду могу да потраже правним путем, само ако је сједиште трговине или фирме у РС.

- Оштећена страна има право тужбе, ако се ради о трговини са фирмом из РС, у супротном, купци ће веома тешко добити надокнаду од трговца из иностранства - истиче Рајчевић.

Фонд бесповратне помоћи Европске уније

За Србију 10,8 милиона евра

БЕОГРАД - Општине, агенције за регионални развој, кластери, индустријска удружења, привредне коморе и стручне образовне институције у Србији до 10. септембра ове године могу да конкуришу за бесповратну помоћ ЕУ до милион евра по пројекту, јавила је Бета.

Ријеч је о средствима из Фонда бесповратне помоћи у оквиру Регионалног друштвено-економског програма развоја 2 (РДЕПР 2) који финансира Европска унија из IPA програма.

- Из тог фонда је сада, у другом кругу, обезбијеђено укупно 10,8 милиона евра за пројекте у Србији - потврдио је руководилац Програма Фред Милан.

Предвиђено је, како је казао, да се мањи пројекти финансирају са 75.000 до 250.000 евра, док би велики пројекти добили од 250.000 до милион евра.

Фонд бесповратне помоћи има три циља - очување постојећих радних мјеста у Србији и стварање могућности за отварање нових, унапређење конкурентности предузећа и побољшање пословне инфраструктуре у регионима Србије.

Добитник

ЗИФ Кристал инвест фонд а.д. Бањалука

Цијена (КМ)	Промјена
4,50	5,88%

Губитник

Косиг Дунав осигурање а.д. Бањалука

Цијена (КМ)	Промјена
105,00	-48,51%

Берза БЛ

СЛУЖБЕНО БЕРЗАНСКО ТРЖИШТЕ

Назив емитента	Просјечна цијена	Промјена	Промет
Косиг Дунав осигурање а.д. Бањалука	105,00	-48,51	2.296.245,0
Република Српска - измирење ратне штете 4	28,03	2,04	64.491,97
Нова банка а.д. Бањалука	1,00	0,00	32.491,00
Република Српска - измирење ратне штете 3	28,96	3,38	13.936,90
Република Српска - измирење ратне штете 1	29,00	3,21	8.931,28
Телеком Српске а.д. Бањалука	1,27	0,00	2.964,18
РиТЕ Угљевик а.д. Угљевик	0,14	0,72	1.400,00
ЗТЦ Бања Врућица а.д. Теслић	0,69	7,15	689,00

ФОНДОВИ

Назив емитента	Просјечна цијена	Промјена	Промет
ЗИФ Актива инвест фонд а.д. Бањалука	3,60	0,00	237,60
ЗИФ Балкан инвестмент фонд а.д. Бањалука	5,30	0,00	0,00
ЗИФ БЛБ - профит а.д. Бањалука	2,71	0,00	0,00
ЗИФ Борс инвест фонд а.д. Бањалука	2,51	0,00	0,00
ЗИФ Еуроинвестмент фонд а.д. Бањалука	6,30	0,00	5.222,70
ЗИФ Инвест нова фонд а.д. Бијељина	0,04	0,00	0,00
ЗИФ Јахорина Коин а.д. Пале	2,88	0,00	0,00
ЗИФ Кристал инвест фонд а.д. Бањалука	4,50	0,00	0,00
ЗИФ Полара инвест фонд а.д. Бањалука	3,60	0,00	0,00
ЗИФ Привредник инвест а.д. Бањалука	1,51	0,00	0,00
ЗИФ Униоинвест а.д. Бијељина	1,00	0,00	0,00
ЗИФ ВБ фонд а.д. Бањалука	2,70	0,00	0,00
ЗИФ ВИБ фонд а.д. Бањалука	3,20	0,00	0,00
ЗИФ Zepter фонд а.д. Бањалука	4,03	0,00	0,00

Магазин Глобал фајнанс

Признање додијељено Уникредит групи

МИЛАНО - Амерички финансијски магазин Глобал фајнанс (Finance) прогласио је италијанску Уникредит групу (UniCredit) за најбољу подкастоди банку у централној и источној Европи у 2010. години, јавила је Бета.

Како се наводи у саопштењу Уникредит групе, та финансијска група је изабрана за најбољу подкастоди банку и у Аустрији и Хрватској.

Глобал фајнанс награде је додијелио на основу резултата истраживања пословања свјетских подкастоди банака, које пружају услуге чувања хартија од вриједности.

Продуктна берза у Новом Саду

Рекордна вриједност Prodexa у 2010.

НОВИ САД - Берзански индекс Продуктне берзе у Новом Саду PRODEX достигао је 9. јула највишу овогодишњу вриједност од 172,30 индексна поена, што више за 13,41 индексних поена него седам дана прије, објавила је та берза а пренијела Бета.

Укупан промет на Продуктној берзи, од 5. до 9. јула, износио је 3.348 тона робе, што је за 7,24 одсто више него седмицу прије, док је финансијска вриједност промета била 52,4 милиона динара, односно 13,02 процента већа од оног претходне седмице.

Пшеница прошлогодишњег рода стабилизовала се на нивоу од 12,42 динара за килограм са ПДВ-ом, што је за 5,52 одсто већа цијена од просјечне цијене трговања у претходној седмици.

KOMERCIJALNA BANKA AD BANJA LUKA

KURSNA LISTA

Kursevi iz ove liste primjenjuju se od 10.7.2010. godine.
Kursevi u konvertibilnim markama (BAM)

Zemlja	Oznaka za devize i efekt. valutu	Jedinica za devize	Kupovni za devize	Srednji za devize	Prodajni za devize
EMU	EUR	1	1.955830	1.955830	1.955830
Australija	AUD	1	1.348172	1.351551	1.354930
Kanada	CAD	1	1.476531	1.480232	1.483933
Hrvatska	HRK	100	27.137855	27.205870	27.273885
Češka R.	CZK	1	0.076664	0.076856	0.077048
Danska	DKK	1	0.261720	0.262376	0.263032
Mađarska	HUF	100	0.693619	0.695357	0.697095
Japan	JPY	100	1.749879	1.754265	1.758651
Litvanija	LTL	1	0.565032	0.566448	0.567864
Norveška	NOK	1	0.241872	0.242478	0.243084
Švedska	SEK	1	0.204343	0.204855	0.205367
Švajcarska	CHF	1	1.464560	1.468231	1.471902
Turska	TRY	1	0.993856	0.996347	0.998838
V. Britanija	GBP	1	2.334777	2.340629	2.346481
USA	USD	1	1.541027	1.544889	1.548751
Srbija	RSD	100	1.880008	1.884720	1.889432

Veselina Masleše 6, 78000 Banjaluka; Tel: 051/244-700 i 051/244-777. fax 051/244-710,
SWIFT: KOBBBA 22 E-mail: office@kombank-bl.com Web: www.kombank-bl.com

Хроника

Теже рањен радник обезбјеђења клуба "Атила"

САРАЈЕВО - Радник обезбјеђења клуба "Атила" И. М. (29) задобио је у суботу око 23.00 часа у Вилсоновом шеталишту у Сарајеву тешке тјелесне повреде опасне по живот након што је неидентификовано лице пуцало из ватреног оружја.

Службеници полиције су, због сумње да су учествовали у рањавању И. М., ухапсили четири лица, сви из Сарајева. Ухапшени су Б. А. (23), Г. Е. (23), Г. К. (24) и Г. А. (24), јавила је јуче Срна.

Окружни суд Бањалука

Потврђена оптужница за убиство комшије

БАЊАЛУКА - Бањалучки Окружни суд потврдио је оптужницу Окружног тужилаштва која Остоју Трубарца (71) терети за убиство комшије Милорада Трубарца.

Окружно тужилаштво Бањалука, канцеларија у Приједору, терети Трубарца да је 11. маја око 7.30 часова у селу Мљечаница код Козарске Дубице убио комшију Милорада Трубарца из ловачке пушке пуцајући у њега са удаљености од три метра у дворишту његове куће. Погодио га је у предјелу главе и тијела са 13 пројектила сачме.

Остоја и Милорад су били у завади више од 20 година. Према ријечима мјештана Мљечанице, Милорад и Остоја Трубарац су прије неколико година имали сукоб око вођњака и међе, што је могућ узрок трагедије.

Н. Т.

Котор код Мркоњић Града

Троје повријеђено у судару "опела" и "голфа"

МРКОЊИЋ ГРАД - Лазарела Петковић (23) из насеља Котор, удаљеног четири километра од Мркоњић Града, задобила је теже повреде у судару "голфа 2" и "опела корсе".

Њој је поломљена надлактица десне руке и послије указане љекарске помоћи у Дому здравља у Мркоњић Граду и Клиничком центру у Бањалуци упућена је на кућно лијечење.

Слична је ситуација и са супружницима Јанком (65) и Борком (57) Тешановић из Мркоњић Града, који су задобили лакше повреде у возилу "опел корса". Они су послије указане љекарске помоћи упућени на кућно лијечење.

С. Д.

Послије убиства у Пелагићеву

Убица Лука Перић у бјекству

Мјесто убиства Зорана Томића ФОТО: ГЛАС СРПСКЕ

ПЕЛАГИЋЕВО - Лука Перић (46) из мјеста Поребрица у општини Пелагићево налази су у бјекству од петка навече, када је са два хица из аутоматске пушке убио суграђанина Зорана Томића (50) испред мотела "Акапулко".

Полиција Пелагићева интензивно трага за Перићем, а за њим је расписана и потјерница МУП-а РС.

Још није јасан мотив убиства јер су Перић и Томић заједно вечерали и разговарали у ресторану "Точак" у Лончарима код Доњег Жабара, власништво убијеног Томића.

- Био је то нормалан разговор, у којем је покојни Зоран договорио да му Лука обезбиједи неке кошнице за пчеле, а њега и његовог пријатеља почастио је пићем и вечером - испричао је "Гласу Српске" очевидац. Перић је познат полицији по кривичним дјелима, а наводно је због тога и протјеран из Аустрије.

В. С.

ФОТО: АРХИВА

Изречене блаже казне због олакшавајућих околности

Изречена пресуда нападачима на старицу у мјесту Растока код Рибника

Тројици разбојника девет година робије

Владо Тодоровић, Недељко Јокић и Драган Врачар 25. марта ушли кроз прозор шпајза у кућу Радојке Селић у мјесту Растока, тукли је и посјекли ножем тражећи новац. Побјегли када је наишао аутомобил поред њене куће

ПИШЕ: НЕБОЈША ТОМАШЕВИЋ
ntomasevic@glassrpske.com

БАЊАЛУКА - Владо Тодоровић (31), Недељко Јокић (28) и Драган Врачар (22), сви из Рибника, осуђени су на по три године затвора у бањалучком Окружном суду због покушаја разбојништва над Радојком Селић (76) у мјесту Растока код Рибника.

Изрицању пресуде претходили су споразуми о признању кривице који су оптужени склопили са тужилаштвом.

Том приликом вијеће бањалучког Окружног суда укинуло им је притвор у којем су били од 25. марта. Оптужени нису жељели присуствовати изрицању пресуде, а није био ни тужилац.

Предсједник Судског вијећа Олга Малешевић образлажући пресуду је рекла да су им изречене блаже казне од законског минимума због низа олакшавајућих околности.

УКИНУТ притвор Тодоровићу, Јокићу и Врачару

- Признали су дјело, изразили кајање, а и само кривично дјело је остало у покушају. Ријеч је о младим људима и Вијеће је оцијенило да ће изреченим блажим санкцијама бити постигнута сврха кажњавања - рекла је Малешевићева.

Тужилаштво Тодоровића, Јокића и Врачара терети да су 25. марта ушли кроз прозор шпајза у кућу Радојке Селић с намјером да од ње отму новац.

У кућу је кроз прозор ушао Тодоровић и откључао врата да уђу Јокић и Врачар, послије чега су ушли у собу гдје је спавала Селићева. Њу је Тодоровић зграбио рукама за врат, а и Врачар и Јокић су је тукли тражећи да им да новац. Један од њих је посјекао ножем по врату. Побјегли су када су видјели свјетла аутомобила који је ишао према кући Селићеве.

ОДБРАНА СЕ НЕЋЕ ЖАЛИТИ

Бранилац Владе Тодоровића, адвокат Владимир Раосављевић, рекао је да се неће жалити на пресуду која је у складу с дјелом које је његов бранеик учинио и његовом одговорношћу. Илија Богојевић, адвокат Недељка Јокића, такође сматра да пресуда одговара степену одговорности тежини дјела.

ИЗ СУДНИЦЕ

Мирсаду Бешићу три године затвора

ПИШЕ: НЕБОЈША ТОМАШЕВИЋ
ntomasevic@glassrpske.com

БАЊАЛУКА - Оптужени за недозвољену трговину дрогама и оружјем у "предмету Градина 3" Мирсад Бешић (29) осуђен је на три године затвора у бањалучком Окружном суду.

Његов бранилац Бранко Гудало рекао је да је пресуди претходило склапање споразума о признању кривице са тужилаштвом. Гудало је рекао да је Бешић пристао добровољно на услове из споразума.

Осим Бешића, у овом предмету раније су осуђени Бакир Мулаосмановић (52) из Градачца, Енес Аличић (54) из Модриче и Душко Пајић (30) из Лакташа на укупно 120 мјесеци затвора, а Дарко Павловић на пет година робије. Мулаосмановић је за трговину дроге и оружја осуђен на три године и девет мјесеци, Аличић због трговине дрогама на три и по године, а Пајић због трговине дроге и оружја на затворску казну од двије године и девет мјесеци.

Мулаосмановић, Аличић и Пајић су у складу са одредбама споразума раније свједочили против осталих оптужених за недозвољену трговину дрогама и оружјем у "предмету Градина 3".

БЕШИЋ склопио споразум о признању кривице

У акцији "Градина 3" крајем прошле године ухапшено је 35 особа, од којих 20 у РС због организоване трговине дрогама и недозвољеног држања оружја, и заплијењено седам килограма сканка и по 100 грама хероина и спида. Према оптужници Специјалног тужилаштва РС, криминална група је дјеловала на подручју Добоја, Дервенте, Бањалуке, Лакташа, Прњавора, Брода, Модриче, Лукавца, Грачанице, Градачца, Добој-Истока, Усоре, Тешња и Завидовића.

У "Неретви" заплијењено 6,5 кг хероина, данас више о акцији

ДОБОЈ - Добојска полиција је у оквиру акције "Нерета" од петка до недјеље заплијенила око 6,5 килограма хероина и десет хиљада КМ, те ухапсила 12 лица, а више информација биће саопштено данас на конференцији за новинаре у ЦЈБ Добој.

Заплијењена дрога је високе чистоће, а у оквиру акције претресено је 13 локација и трага се за још двије осумњичене особе. Одузето је и више од два килограма сјемена за повећање обима хероина, оружје, муниција, већи број возила... Н. Т.

Полиција 122

Незабиљежена породична трагедија приликом превртања чамца на ријеци Уни код Бихаћа

Утопио се отац са своје троје малољетне дјеце

Азем Гушо се у суботу цијело послијеподне возио са дјецом у чамцу на мирном дијелу Уне. До превртања чамца дошло је из још неутврђених разлога. Гушо се утопио у тренутку када је скочио у воду за својом дјецом, покушавајући да их спаси

ПИШЕ: НЕБОЈША ТОМАШЕВИЋ
ntomasevic@glassrpske.com

БИХАЋ - Бихаћанин Азем Гушо (37) и његово троје малољетне дјеце, кћерка Х. Г. (9) и два сина М. Г. (6) и Х. Г. (4), утопили су у суботу послије подне када се на ријеци Уни преврнуо чамац у којем су се они налазили, потврђено је у полицији Унско-санског кантона.

Несрећа се догодила у суботу око 19 часова, на дијелу између насеља Покој, у којем живи породица Гушо, пет километара од Бихаћа.

У чамцу се налазио још један брачни пар из Сарајева са дјететом, који су били у гостима код породице Гушо. Они су се успјели спасити и налазе се у кантоналној болници. Њихово стање је за сада стабилно, пренијеле су агенције.

Гушо се наводно у суботу готово цијело послијеподне возио са дјецом у чамцу на мирном дијелу Уне.

До превртања чамца дошло је из још неутврђених разлога.

Према причама очевидаца Гушо се утопио у тренутку када је скочио у воду за својом дјецом, покушавајући да их спаси.

Полиција на мјесту трагедије ФОТО: ГЛАС СРПСКЕ

- Његови пријатељи успјели су да испливају и спасе своје дијете, а у воду су скочила још два случајна пролазника, али сви подухвати били су безуспјешни - рекао је мјештанин Покоја.

ГУШО користио одсуство са издржавања затворске казне

По дојави о несрећи, послије хитне интервенције припадника Јединице за посебне намјене МУП-а Унско-санског кантона, тијела унесрећених су извађена из ријеке и пребачена у кантоналну болницу у Бихаћу.

- Троје дјеце је пребачено у бихаћку болницу. Њихово стање је било врло тешко и љекари су се борили за њихове животе. Нажалост, касније информације су потврдиле да су љекари могли само да констатују смрт свих четворо унесрећених, који су изгубили битку са водом - рекао је портпарол кантоналног МУП-а Але Шиљдедић.

Додао је да је истрага о овом догађају и околностима због којих је дошло до утапања још у току.

Настрадали Азем Гушо користио је одсуство са издржавања затворске казне у КПЗ Лука у Бихаћу, а изишао је на викенд кући да би посјетио жену и дјецу. Азем је чамац тражио од пријатеља.

Полиција је и јуче током дана обављала увиђај, да би се утврдио тачан узрок несреће.

Породица живјела скромно

Породица Гушо је из Вишеграда доселила у бихаћко насеље Покој, гдје су живјели у врло скромним условима, а његова комплетна породица живи у Њемачкој. Цијела породица издржавала се од плате коју је зарађивала Аземова супруга Ирма.

Она је послије вијести о трагедији која је задесила њену породицу пала у кому и налази се у страшно лошем стању. Превезена је у Службу хитне помоћи, а послије љекарске помоћи поново је враћена кући.

Вијести

Модрича

Повријеђен мотоциклиста

МОДРИЧА - Мотоциклиста Р. А. (71) теже је повријеђен у суботу у судару са "мерцедесом" који је возио Г. Н. (44) у мјесту Скугрић код Модриче, саопштено је јуче из ЦЈБ Добој. У полицији наводе да ће узрок ове несреће бити утврђен истрагом и вјештачењима трагова, а повријеђени је пребачен у болницу. Н. Т.

Бијељина

Ухапшен по потјерници Интерпола

БИЈЕЉИНА - Бијељинска полиција ухапсила је у суботу држављанина Србије, Н. Б. (31) из Сомбора, за којим је била расписана Интерполова међународна потјерница од стране МУП-а РС. Из ЦЈБ Бијељина јуче је саопштено да је ухапшени предат у надлежност Суда БиХ не наводећи више детаља. Н. Т.

Чапљина

Пронађено тијело риболовца

ЧАПЉИНА - Тијело несталог риболовца Мирсада Туцаковића (39) из Чапљине пронађено је у суботу у 13.50 часова у ријеци Неретви, саопштено је јуче из полиције. Према пријави супруге, Туцаковић је нестао 9. јула када је отишао на Неретву да лови рибу.

Зеница

Судар "голфа" и "ровера"

ЗЕНИЦА - У саобраћајној несрећи која се у суботу догодила у Зеници једно лице је лакше повријеђено, рекли су јуче у полицији. У судару су учествовали "голф" којим је управљао Ф. Б. и "ровер", за чијим воланом је био Н. М.

У ДВИЈЕ РИЈЕЧИ

Пуцао на крадљивце кокошки и зарадио пријаву

ПРИЈЕДОР - Санел Кахтрен из Приједора пуцао је из пиштоља на Дејана Зечевића јер је, како је признао полицији, Зечевић у суботу ушао у његово двориште да краде кокошке, сазнаје "Глас Српске" у полицији.

Из ЦЈБ Бањалука јуче је речено да је полицији у Приједору Д. З. пријавио да је њега пуцало непознато лице. Истрагом је утврђено да је пуцао С. К., који је признао, и он ће се теретити за изазивање опште опасности.

Извор близак истрази је испричао да је Зечевић са друштвом роштиљао на Сани у близини куће Кахтрена и да су он и још неколико особа кренули у крађу када им је нестало меса. Н. Т.

На Борји пронађен леш несталог Бањалучанина

ТЕСЛИЋ - Теслићкој полицији у суботу је пријављено да је на Борји пронађен леш непознатог мушкарца у распадању, саопштено је јуче из ЦЈБ Добој.

Извор "Гласа Српске" близак истрази рекао је да је истрагом утврђено да је највјероватније ријеч о Михаилу А. (51) из Бањалуке, чији је нестанак пријављен прије годину. Поред остатака тијела нађена је торба са стварима, а на тијелу и костима нису били видљиви трагови насиља.

У полицији су истакли да је увиђај обавила теслићка полиција уз присуство мртворзорника, који се није могао одредити о узроку смрти, да ли је насилна или природна. Н. Т.

Дјевојка пријавила да су је силовала три мушкарца

ПРИЈЕДОР - Ценана Ћ. из Козарца пријавила је полицији да су је силовала три непозната лица у суботу у Козарцу, сазнаје "Глас Српске" од извора блиског истрази.

Ценана је возилом ишла према кући и због мучнине у једном тренутку је стала на путу у Козарцу да се одмори. У пријави је навела да су у том тренутку наишла три непозната мушкарца која су је отела и силовала, послије чега су побјегли.

Према ријечима извора блиског истрази, дјевојка није повријеђена и нема трагова насиља над њом. У полицији су навели да им је дјевојка Ц. Ћ. пријавила да је силована и у току су провјере навода из пријаве и истрага овог догађаја. Н. Т.

Србија

Ивица Дачић и Војислав Шешељ су исти, па није ни чудо да су се "нашли" јер су обојица патолошки лажови.

Александар Вучић, замјеник предсједника СНС-а

Борис Тадић, предсједник Србије

Наставак дијалога о аутономији Војводине

НОВИ САД - Предсједник Србије Борис Тадић рекао је да ће се наставити политички дијалог о обиму и садржају аутономије Војводине и о децентрализацији Србије.

Он је на свечаности поводом 20 година постојања Лиге социјалдемократа Војводине у суботу увече рекао да нема истовјетно мишљење о аутономији Војводине са лидером ЛСВ Ненадом Чанком, пренијеле су агенције.

Чанак је на свечаности казао да они који су одговорни за дешавања у прошлости треба да одговарају и да за лустрацију никада није касно. Тадић је рекао да је питање децентрализације најосјетљивије, али и најзначајније питање.

Зоран Красић

Притисци да Шешељ остане у притвору

БЕОГРАД - Појединци из Србије траже од Хашког трибунала да Војислав Шешељ што дуже остане у притвору, изјавио је јуче шеф правног тима за одбрану предсједника Српске радикалне странке Зоран Красић.

- Неки људи одавде врше притисак да Војислав Шешељ што дуже буде задржан у Хагу. Неки би били најсрећнији да Шешељу укину воду - рекао је Красић на конференцији за новинаре у Земуну, али није навео њихова имена.

Говорећи о људима који не би жељели да се Шешељ врати у Србију, Красић је, алудирајући на Александра Вучића из Српске напредне странке, рекао да је "некима од њих директор Безбедносно-информативне агенције Саша Вукадиновић издао увјерења да нису страни шпијуни".

Мирко Цветковић, предсједник Владе Србије

"ЕУ нас неће условљавати Косовом"

БЕОГРАД - Премијер Мирко Цветковић увјерен је да ЕУ неће условљавати Србију Косовом и да ће Србија добити статус кандидата за чланство највјероватније почетком 2011. године, пренијеле су јуче агенције.

- Сигурно је да ће се индивидуалне чланице ЕУ руководити својом политиком, али, ако говоримо о ЕУ, њена политика није политика условљавања - рекао је Цветковић.

Он је, међутим, нагласио да је, без обзира на то, званична политика Србије да не пристаје на условљавања, што значи да ће се истовремено борити и за ЕУ и за очување свог територијалног интегритета.

Мирко Цветковић ФОТО: АГЕНЦИЈЕ

ДОБРА ВИЈЕСТ

БЕОГРАД

За првих пет мјесеци ове године извезено је из Србије робе у вриједности од око 3,6 милијарди долара, што је за 20,4 одсто више у односу на исти прошлогодишњи период, наведено је у анализи Центра за научноистраживачки рад Привредне коморе Србије (ПКС), а на основу података Републичког завода за статистику.

КРАЉЕВО

Милан Л. (31), Филип М. (22), Марко К. (18) и Владимир М. (18) ухапшени су у Краљеву због сумње да су у Магличу на тврђави Јеринин град изнад Ибра физички напали младића и покидали му златни ланац с врата, скинули дрес с њега и захтијевали да им преда новац и мобилни телефон, јавио је Танјуг.

ЛОША ВИЈЕСТ

Милорад Улемек

ФОТО: АРХИВА

Милорад Улемек и Раде Марковић пребачени у затвор "Забела"

Легија стигао у српски "Алкатраз"

Осуђенике по пријему прегледао лекар, а потом су смештени у просторије где ће издржавати казну, рекао Обрадовић

БЕОГРАД - Некадашњи начелник Ресора државне безбједности Радомир Марковић и бивши командант "Црвених беретки" Милорад Улемек Легија пребачени су јуче ујутру из Окружног затвора у Београду на издржавање казне у пожаревачки затвор "Забела", у коме ће Легија бити први становник Посебног, новог одјељења затвора са максималним обезбјеђењем, пренијеле су агенције.

Одлуку о упућивању у тај затвор донио је Специјални суд у Београду, а по тој судској одлуци, Улемеков боравак у том посебном одјељењу затвора, који је један од најбезбједнијих у Србији, предвиђен је на двије године, послије чега ће суд преиспитати да ли постоје разлози за његово задржавање под специјалним режимом.

Посебно одјељење КПЗ-а у Пожаревцу, названо српски "Алкатраз", опасано је зидовима вишим од четири метра, има четири осматрачнице и блиндирана метална врата дебљине десетак центиметара, са електронским отварањем и затварањем.

Директор Управе за извршење кривичних санкција Милан Обрадовић рекао је да је Улемек упућен на издржавање казне у Посебно одјељење пожаревачког затвора, док је Марковић пребачен у седми павиљон тог затвора.

Обрадовић је навео да је Улемека и Марковића по пријему прегледао љекар и да су потом двојица осуђеника смјештена у просторије гдје ће издржавати казну.

УЛЕМЕК окружен максималним обезбјеђењем

Према осуђенима који бораве у Посебном одјељењу пожаревачке "Забеле" биће примијењен пооштрени режим, који подразумијева да осуђеници буду сами у ћелији, док се додир са спољним свијетом обавља под строгом контролом затворске управе и суда, изузев контаката са адвокатом.

Улемек је правоснажно осуђен на 40 година затвора за убиство премијера Зорана Ђинђића, док је Марковић осуђен за четвороструко убиство на Ибарској магистрали 3. октобра 1999. године, убиство Ивана Стамболића августа 2000. године и више убистава које је починио "земунски клан".

ЗАТВОРСКА ЋЕЛИЈА

Зграда српског "Алкатраза" има два спрата са по два крила које дијели контролна соба и укупно 60 ћелија са видео-надзором. Свака ћелија је од по десет квадрата, а изнад дуплих металних врата у самој ћелији налази се камера за видео-надзор. У соби за посјете затвореници ће моћи да причају са посјетиоцима кроз панцирно стакло, путем интерфона, а сви телефонски разговори, изузев са браниоцем, биће снимани.

Радомир Марковић

Тужилаштво провјерава шта се десило у земунској кладионици

Инцидент у "Монаку" под лупом

БЕОГРАД - Прво основно јавно тужилаштво наложило је Одјељењу за контролу законитости у раду МУП-а Србије прикупљање информација ради провјере да ли је приликом недавне интервенције полиције у земунској кладионици "Монако" дошло до прекорачења овлашћења полиције.

- Тужилаштво неће зажмурити пред било каквим актом насиља, ма ко да је у питању, али у једној правној држави мора да се поштује процедура утврђивања одговорности, и док се нечија кривица не утврди, нико не може бити унапред кривично гоњен - рекао је агенцијама портпарол Републичког јавног тужилаштва Томо Зорић.

Он је навео да ће бити утврђено да ли је дошло до прекорачења службених овлашћења у поступању полицајаца и одговорности у вези са употребом средстава принуде у односу на особе које су том приликом задобиле тешке тјелесне повреде.

ЗОРИЋ: Ко год је прекршио закон биће кажњен

- Будите сигурни да ће свако ко је учинио кривично дело, без обзира на својство и функцију, бити процесуиран од стране Тужилаштва, јер су сви једнаки пред законом - истакао је Зорић.

Београдски електронски медији објавили су видеоснимак на коме се види да полиција пендреком туче младиће у земунској кладионици "Монако", а очевици су свједочили да су се припадници полиције, ничим изазвани, понашали недолично и да су шамарали, вријеђали и малтретирали и присутне жене.

Регион

Одлуке коалиционих партнера коментаришем једино кад имају везе с радом коалиције.

Јадранка Косор, предсједник Владе Хрватске

Задрани и туристи у страху због опасности на плажама

Дјеца се убола на игле наркомана

Родитељи дјеце су престрављени дошли у задарски Завод за јавно здравље тражећи помоћ, али рекли смо им да постоји мала могућност заразе, истакао Медић

Из пијеска "вреба" опасност за дјецу ФОТО: АГЕНЦИЈЕ

ЗАДАР - Бројни Задрани и туристи у страху су након што се троје деце, старости између осам и девет година, за само неколико дана уболо на одбачене наркоманске игле, играјући се у пијеску на задарским плажама.

Дјеца су тестирана на HIV и хепатитис Б и Ц, а прописана им је и контрола за три мјесеца, пренијели су портали.

Вођа епидемиолошке службе у Заводу за јавно здравство у Задру Алан Медић потврдио је да су се дјеца убола на одбачене игле и то док су се играла на плажи.

Први случај се догодио у Калима на Угљану, гдје је осмогодишње дијете нагазило на одбачену иглу међу камењем.

Неколико дана касније на иглу остављену у пијеску на задарској плажи Коловаре нагазио је још један осмогодишњак. Само неколико дана прије случаја на Коловарама, на плажи у Калима још једно дијете уболо се на одбачену наркоманску иглу, такође у пијеску.

Сва дјеца која су се убола дошла су са родитељима на лечење, двоје из Хрватске, а једно из Словеније. Родитељи дјеце су престрављени дошли у задарски Завод за јавно здравље тражећи помоћ.

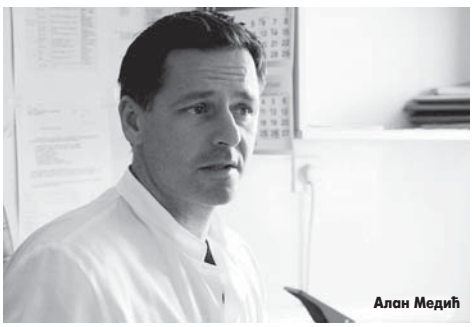

Алан Медић

ИГЛЕ СКРИВЕНЕ

на обалама, међу камењем и у пијеску

- Дјеца и родитељи су узнемирени због тога што им се догодило, али рекли смо им да постоји мала могућност заразе. Наиме, све и да су одбачене игле и биле заражене опаким вирусима, они су врло неотпорни на високе температуре какве владају током љета - рекао је Медић.

Многи родитељи, баке и дједови казали су да су огорчени понашањем наркомана, те да су сада присиљени да појачају контролу над дјецом на плажама.

На задарском подручју је у посљедњих 12 година евидентирано 25 убода на наркоманске игле, али ни у једном случају, како тврде у Заводу, није било заразе HIV-ом и хепатитисом.

Упркос томе љекари због опасности од убода на одбачене наркоманске игле савјетују родитељима да покушају да прегледају дијелове плаже на којима им дјеца ходају боса, као и да у случају убода одмах дезинфикују рану.

Дубровник

Протекле седмице, појавио се проблем и на дубровачкој плажи у заливу Лапад, јер су се фекалије излиле и море. Надлежне службе забраниле су улазак у море у заливу Лапад, гдје се налази неколико десетака хотела и гдје свакодневно борави хиљаде Дубровчана и њихових гостију.

У Заводу за јавно здравство Дубровачко-неретванске županije су послије дојаве грађана о изливању фекалија узели узорке мора, који су још на испитивању.

Македонско Собрање одбило приједлог опозиције

Одбачен захтјев за разрјешење Вељановског

СКОПЉЕ - Македонско Собрање није прихватило приједлог опозиције за разрјешење предсједника парламента Трајка Вељановског, јавио је јуче Танјуг.

Повод за захтјев опозиције био је недавни инцидент, када су се опозициони посланици сукобили са полицијом која је снимала њихов сусрет са радницима чија су предузећа у стечају, након што парламент није усвојио закон о њиховом обештећењу.

Приједлог за разрјешење Вељановског поднијели су опозициони Социјалдемократски савез Македоније и Нова социјалдемократска партија, а он је послије двочасовне расправе одбијен, јер је само 14 посланика гласало "за", а 68 је било "против".

ОПОЗИЦИЈА

тврдила да је Вељановски "марионета извршне власти"

Опозиција је инсистирала на томе да је Вељановски, како члан највеће владајуће странке ВМРО-ДПМНЕ, "марионета извршне власти" и да није обезбиједио безбједност посланицима у згради Собрања, чиме их је угрозио.

Вељановски је одговорио да су познати учесници у инциденту када је нападнут полицијски припадник у цивилу, који је снимао сусрет посланика и радника, а да он, као предсједник Собрања, није међу њима.

Трајко Вељановски ФОТО: АРХИВА

Чедоморство у Пули

Мајка убила тек рођену бебу

ПУЛА - Полиција у Пули сумњичи 39-годишњу мајку двоје дјеце да је у породилишту убила своју тек рођену бебу, јавиле су јуче агенције. Полиција је почетком седмице из Опште болнице у Пули примила дојаву о мртвом новорођенчету.

- Послије криминалистичке истраге над мајком утврђено је да постоји основана сумња да је она починила чедоморство, те је приведена у истражни центар Županijског суда у Пули - потврдила је портпарол истарске Полицијске управе Наташа Рогић-Јукопила. Према незваничним информацијама, мајка је дијете родила дан раније у свом стану. Несрећну бебу је поред мајке у болничком кревету пронашло болничко особље које је обилазило пацијенте.

Амбасадор САД у Подгорици

Потребна воља за обрачун са криминалом

ПОДГОРИЦА - Амбасадор САД у Подгорици Родерик Мур рекао је да се нада да у Црној Гори постоји политичка воља власти за обрачун с организованим криминалом и корупцијом.

- Надам се да постоји воља и боље је да постоји јер ако не постоји, биће јако тешко или немогуће да реализујемо пун потенцијал нашег партнерства - рекао је Мур за подгоричке медије. Он је поновио да је владавина права највећи изазов за Црну Гору на њеном путу ка NATO-у и ЕУ.

- Сматрамо да је питање владавине права највећи изазов за Црну Гору на путу према евроатлантским интеграцијама. Како се Црна Гора буде приближавала тим институцијама и организацијама, више ће бити под њиховом лупом - рекао је Мур, додавши да се то сада дешава.

МУП Хрватске

Смјена Мршића нема везе са Карамарком

КОПРИВНИЦА - Брат копривничког градоначелника Звонимира Мршића, Гордан Мршић, протекле седмице смијењен је с мјеста управника Центра за криминалистичка вјештачења, а МУП Хрватске тврди како то нема никакве везе са сукобом између министра унутрашњих послова Томислава Карамарка и Државног тужилаштва, јавили су јуче хрватски портали.

Карамарко је изразио своје сумње да је Државно тужилаштво Копривнице било пристрасно када је одбацило казнену пријаву против копривничког градоначелника због продаје одмаралишта у Пировцу. Многи сматрају како је смјена његовог брата освета за одбацивање пријаве.

- Одлука о смјени Гордана Мршића донесена је прије најмање шест мјесеци и нема никакве везе са спекулацијама медија да је то освета - казао је портпарол МУП-а Крунослав Боровец.

Гордан Мршић ФОТО: INDEX.HR

ДОБРА ВИЈЕСТ

СПЛИТ

Представници Управе "Croatia erlajnza" и Синдиката кабинског особља уз учествовање представника већинског власника, Владе Републике Хрватске, постигли су договор око свих спорних питања везаних уз колективни уговор и тиме прекинули штрајк стјуардеса, јавили су хрватски медији.

ЗАГРЕБ

Дугогодишњи новинар и уредник на ХРТ-у Хрвоје Келчец преминуо је у суботу у Загребу послије краће болести у 47. години. Келчец је био један од уредника вијести и Дневника, а средином деведесетих је као шеф дописништва уређивао регионални програм ХТВ-а.

ЛОША ВИЈЕСТ

Свијет

TOP STORIES CNN

У удесу мексичког војног хеликоптера који се срушио у држави Халиско на западу земље погинуло је троје војних лица. Као узрок несреће хеликоптера "бел 206" наводе се лоши временски услови. Несрећа се догодила 7. јула, али у саопштењу није наведено због чега о томе није раније јављено.

Мексички залив

Замјена поклопца на нафтној бушотини

МЕКСИКО - Компанија "Бритиш петролеум" започела је маневар замјене поклопца бушотине на дну Мексичког залива, како би се у потпуности зауставило истицање нафте у море, које је довело до највеће еколошке катастрофе у историји САД.

Робот подморница на дубини од око 1,5 километара скинуо је стари поклопац, тако да ће, док се не постави нови чеп, нафта слободно истицати у море још најмање два дана.

- За такву деликатну операцију нема гаранција успјешности - кажу званичници и напомињу да ће до трајног рјешења доћи тек средином августа. То неће бити само: ставиш поклопац и готово. Није то враћање затварача на тубу пасте за зубе - изјавио је портпарол Обалске страже Џејмс Мефирсон.

Италијанска полиција

Ухапшен познати мафијашки шеф

НАПУЉ - Италијанска полиција ухапсила је јуче мафијашког шефа који је један од 100 најтраженијих криминалаца у земљи, јавиле су агенције.

Елио Амато сумњичи се за умијешаност у трговину дрогом, као шеф фамилије Амато-Пагано, која је одметнута фракција напуљске мафије Камора.

Његов нећак, који се сматра плаћеним убицом овог клана, такође је ухапшен. У четвртак је полиција ухапсила Цесареа Пагана, још једну водећу фигуру из банде Амато-Пагано.

До хапшења је дошло само дан након што је полиција у Напуљу конфисковала земљу око језера Авернус, за коју је речено да припада савезнику клана Камора.

Поплаве у Кини

Погинуло 50 људи

Око 42.000 кућа срушено, људи на улици ФОТО: АГЕНЦИЈЕ

ТОКИО - У поплавама, клизиштима и одронима земље послије велике кише која је падала данима, на југу Кине погинуло је 50 људи, а више од 15 се води као нестало, саопштило је јуче Министарство за цивилне послове.

Посљедицама невремена погођено је више од 17 милиона Кинеза у девет провинција, преноси агенције.

Срушено је око 42.000 кућа, 121.000 објеката је оштећено, а уништено је више десетина хиљада хектара усјева.

Штета од кише процјењена је на око 8,9 милијарди јуана (1,3 милијарде долара).

Од јуна када је почео први налет кише, у Кини је живот изгубило скоро 400 људи, а та подручја поново ће погодити невријеме, како се предвиђа већ почетком идуће седмице.

ДОБРА ВИЈЕСТ

ГРЧКА

Брод са хуманитарном помоћи за Палестинце испловио је у суботу из грчке луке Лаврио и упутио се у Газу, а ако му буде забрањено да дође до свог циља, преусмјериће се ка египатској луци. Организатори хуманитарне акције саопштили су да ће брод отићи у луку Ал-Арисх у Египту ако им Израел забрани да стигну на своје одредиште.

БРАЗИЛ

Путнички авион "Ер Франса" на лету из Рио де Жанеира за Париз због лажне дојаве о бомби мораo је принудно да слети у Ресифе, на сјевероистоку Бразила. Како су објаснили званичници аеродромских служби, упозорење о постављеној бомби стигло је на међународни аеродром у Рију у ноћи између суботе и недјеље, 30 минута пошто је авион полетио.

ЛОША ВИЈЕСТ

На улицама Барселоне било око 1,1 милион људи

Одржане масовне демонстрације у Барселони

Каталонци траже већу аутономију за регију

Уз мноштво каталонских застава виђени су и транспаренти са натписима "Независност" и "Каталонија није Шпанија", који призивају независност ове регије

БАРСЕЛОНА - Више од милион људи учествовало је на масовним демонстрацијама у Барселони, због одлуке Уставног суда који је оспорио неколико кључних чланова каталонског статута, захтијевајући већу регионалну аутономију за Каталонију, преноси агенције.

Масовне демонстрације у Барселони одржане су у суботу увече, а према процјени полиције, учествовало је око 1,1 милион људи.

Каталонци су изашли на улице да би изразили своје неслагање са одлуком Уставног суда који је, послије четворогодишњег процеса, а на основу жалбе опозиционе Народне партије, оспорио неколико кључних чланова каталонског статута, усвојеног прије четири године.

УСТАВНИ СУД оспорио чланове каталонског статута

Манифестације су предводили представници свих каталонских партија осим Народне, укључујући и каталонске социјалисте, чији је лидер Хозе Монтиља на челу трипартитне коалиционе владе у којој се једна од странака, Републиканска љевица, отворено залаже за независност Каталоније.

Уз мноштво каталонских застава, виђени су и транспаренти са натписима "Независност" и "Каталонија није Шпанија", који призивају независност ове регије.

ФОТО: АГЕНЦИЈЕ

Већина демонстраната носила транспаренте

Уставни суд Шпаније крајем јуна је одобрио највећи дио статута Каталоније којим се тој покрајини дају веће надлежности, али је из документа, на незадовољство каталонских власти, избацио поједине спорне одредбе.

Одлуку да појам "нација", којим се Каталонија дефинише у статуту, није правно ваљан, пошто "Устав познаје само једну націју, шпанску", Уставни суд потврдио је у петак.

Статут ужива подршку већине политичких партија у Каталонији, области која има сопствени језик и посебну културу. Његово доношење било је једна од првих иницијатива социјалистичке владе премијера Хозеа Луиса Родригеса Запатера.

У парламенту у Мадриду статут је усвојен 2006. године, а на референдуму су га прихватили и Каталонци. У Каталонији, покрајини која ствара четвртину бруто друштвеног производа Шпаније, живи око седам милиона од око 47 милиона становника те земље.

За вријеме владавине генерала Франциска Франка, од 1939. до 1975. године, употреба каталонског и издавачка дјелатност на том језику били су забрањени.

Организатор

Организатор протеста "Омниум културал" процјењује да се окупило 1,5 милиона људи, рекао је портпарол те организације Данијел Хове. Он је изјавио да је око 1.400 каталонских организација, укључујући политичке партије, синдикате, културна и пословна удружења, позвало своје чланове на окупљање. На улицама су се могле видјети каталонске заставе и натписи "Ми смо нација".

СВИЈЕТ УКРАТКО

Пронађено тијело мушкарца на точку авиона

РИЈАД - Остаци тијела мушкарца пронађени су на задњем точку авиона који је летио из либанске престонице Бејрута у Ријад у Саудијској Арабији, саопштио је либански министар транспорта Гази Артиди, преноси DPA. Министар унутрашњих послова Зијад Баруд рекао је да засад није познат идентитет мушкарца, али да је у току истрага на Међународном аеродрому у Бејруту. Званичници на аеродрому рекли су да су путници у авиону саудијске авиолиније "Нас ер" видјели мушкарца с ранцем на леђима како трчи према авиону мало прије него што је узлетио за Бејрут. Путници су алармирали летачку посаду, али је лет настављен несметано. Остаци тијела откривени су тек када је авион прегледан по слијетању у Саудијску Арабију.

Осам лица осуђено за тероризам у Тунису

ТУНИС - Суд у Тунису осудио је осам лица на казну затвора од двије до 12 година због повезаности с терористичком исламистичком групом, саопштио је адвокат одбране Самир бен Амор.

- Осморица оптужених за "припадање терористичкој групи" и "подстицање на терористичке активности" одбацила су оптужбе - изјавио је Бен Амор.

Двојица су у суботу осуђена у одсутности, а остали су тврдили да су им признања силом изнуђена, преноси агенције.

Групе за заштиту људских права критиковале су Закон о борби против тероризма, који је Тунис донио 2003. године, као превише уопштен и непрецизан.

Повријеђене четири особе за вријеме трке бикова

ПАМПЛОНА - Током трке у Памплони у оквиру шпанског фестивала "Сан Фермин" јуче су повријеђене најмање четири особе, од којих је једна убодена рогом бика, саопштили су званичници.

Једног познатог тркача бик је рогом пробо кроз ногу и он је најтеже повријеђен, док су остали задобили повреде при паду, прецизирали су љекари, јавиле су агенције. Током викенда људи са свих страна Шпаније стизали су у Памплону како би уживали у празничној атмосфери у том граду.

Кубански револуционарни лидер у јавности послије четири године

Фидел Кастро насмијан на фотографијама

Кастро није фотографисан у јавности откако се разболио, у јулу 2006. године. Ипак, остао је присутан у јавном животу кроз своје колумне које пише за државне медије

ХАВАНА - Кубански револуционарни лидер Фидел Кастро први пут се појавио у јавности откако се разболио прије четири године, посјетивши једну научну установу у Хавани протекле седмице, јавили су кубански медији.

Фотографије на којима је Кастро (83) доброг здравља и насмијан, направљене су у сриједу током његове посјете Националном центру за научна истраживања у Хавани, пренијеле су агенције.

Четири фотографије, очигледно сликане мобилним телефоном, појавиле су се на блоговима двојице кубанских новинара, а још више слика истог догађаја послате су потом на државни веб сајт Кубадибејт.

КАСТРО НА фотографијама дјелује здраво и насмијано

Повод за Кастрову посјету Националном центру за научна истраживања је обиљежавање 45. годишњице оснивања те установе.

Кастро није фотографисан у јавности откако се разболио у јулу 2006. године.

Због болести је био принуђен да преда власт, најприје привремено, а онда стално свом млађем брату Раулу.

Фотографије бившег кубанског лидера иза затворених врата, углавном током посјета страних државника повремено су се појављивале у кубанским медијима, али не и његове фотографије у јавности.

Кастро је, ипак, остао присутан у јавном животу кроз своје колумне које пише за државне медије, а у којима се више од годину бави искључиво међународним темама.

Протеклих седмица Кастро је у својим колумнама предвидио да је свијет на рубу нуклеарног рата, који ће подстаћи конфликт између Сједињених Америчких Држава и Ирана због санкција које су Техерану уведене због нуклеарних активности.

ФОТО: РО ЛЕРС

Фидел Кастро посјетио научну установу у Хавани

ЗАТВОРЕНИЦИ

Званичници кубанске цркве објавили су јуче имена још 12 политичких затвореника који ће бити ослобођени и послати у Шпанију идућих дана. Сада се зна идентитет укупно 17 затвореника који су прихватили азил у Шпанији, јер је постигнут договор с предсједником Кубе Раулом Кастром о ослобађању 52 политичка затвореника. Још се не зна тачан датум њиховог ослобађања, али постоје назнаке да ће то бити веома брзо.

Вијести

Сјеверна Ирска

Експлозија уништила мост

БЕЛФАСТ - У експлозији бомбе у Сјеверној Ирској јуче је уништен мост, а полиција вјерује да су мета напада били њени припадници, јавиле су агенције. Експлозија, у којој није било повријеђених, догодила се на једном сеоском путу у близини јужне границе округа Армаг.

Авганистан

Убијено 16 полицајаца

КАБУЛ - Најмање 16 авганистанских полицајаца, међу којима један високи функционер, убијени су у три одвојена побуњеничка напада на сјеверу Авганистана, јавио је Б92. Девет полицајаца је погинуло када је неколико десетина побуњеника напало контролни пункт у округу Емам Сахеб, у покрајини Кундуз, а остали полицајци погинули су у одвојеним нападима.

ОБАВЈЕШТЕЊЕ О ЈАВНОЈ НАБАВЦИ –

ОБЈАВЉЕНО У СЛ. ГЛАСНИКУ Број: 52, Година XIV/VI, Понедјељак, 28.6.2010. године (1-12-9453-10)

12 - ЈАНАБ
ЈП "КОМУНАЛНО БРЧКО" ДОО БРЧКО ДИСТРИКТ БиХ
ОБАВЈЕШТЕЊЕ
О НАБАВЦИ
УСЛУГЕ
Одјељак I: УГОВОРНИ ОРГАН
I.1. ПУНИ НАЗИВ И АДРЕСА УГОВОРНОГ ОРГАНА
Организација: ЈП "Комунално Брчко" д.о.о. Брчко Дистрикт БиХ
Контакт особа: Салиховић Мирза
Адреса: Студентска 13
Поштански број: 76100
Град: Брчко
Идентификациони број: 600244130005
Телефон: 049/216-349
Fax: 049/216-118, 049/216-349
E-mail: mirza.salihovic@komunalno.ba
I.2. АДРЕСА НА КОЈОЈ СЕ МОГУ ДОБИТИ ДОДАТНЕ ИНФОРМАЦИЈЕ
Као под I.1.
I.3. АДРЕСА НА КОЈОЈ СЕ МОЖЕ ДОБИТИ ДОКУМЕНТАЦИЈА
Као под I.1.
I.4. АДРЕСА НА КОЈУ СЕ ДОСТАВЉАЈУ ПОНУДЕ/ЗАХТЈЕВИ ЗА УЧЕШЋЕ
Понуде доставити са назнаком: "НЕ ОТВАРАТИ - ПОНУДА ЗА ___ ЛОТ ___ " на адресу: ЈП "Комунално Брчко" д.о.о., Студентска 13, 76100 Брчко путем поште или донијети лично на мјесто отварања понуда до рока назначеног у тачки IV.6. овог обавјештења о набавци
I.5. ВРСТА УГОВОРНОГ ОРГАНА (члан 3. ЗЈН)
I.5.а јавно предузеће
I.5.б на локалном нивоу
Одјељак II: ПРЕДМЕТ УГОВОРА
II. 1. ВРСТА УГОВОРА
Услуге
II. 2. ДА ЛИ СЕ НАМЈЕРАВА ЗАКЉУЧИТИ ОКВИРНИ СПОРАЗУМ? (члан 32. ЗЈН)
Не
II.3. НАЗИВ/РЕФЕРЕНЦА ПОД КОЈИМ ЈЕ КОНКРЕТАН УГОВОР ЕВИДЕНТИРАН КОД УГОВОРНОГ ОРГАНА
Услуге одвоза смећа по предложеним зонама за потребе ЈП Комунално Брчко д.о.о.
II.4. ОПИС ПРЕДМЕТА УГОВОРА
ЛОТ 1
Услуге одвоза смећа из зоне А (детаљније описано у тендерској документацији)
ЛОТ 2
Услуге одвоза смећа из зоне Б (детаљније описано у тендерској документацији)
ЛОТ 3
Услуге одвоза смећа из зоне Ц (детаљније описано у тендерској документацији)
ЛОТ 4
Услуге одвоза смећа из зоне Д (детаљније описано у тендерској документацији)
ЛОТ 5
Услуге одвоза смећа из зоне Е (детаљније описано у тендерској документацији)
II.5. УКУПНА КОЛИЧИНА (БРОЈ ЈЕДИНИЦА) И/ИЛИ ОБИМ УГОВОРА
Дато у тендерској документацији
II.6. МЈЕСТО ИСПОРУКЕ РОБА ИЛИ ЛОКАЦИЈА ИЗВРШЕЊА УСЛУГА ИЛИ РАДОВА
Територија Брчко Дистрикта БиХ (детаљније описано у тендерској документацији)
II.7. ПОДЈЕЛА НА ЛОТОВЕ
Да, понуде се могу достављати за један лот, више лотова или за све лотове
II.8. ПРИХВАТЉИВОСТ АЛТЕРНАТИВНИХ ПОНУДА? (члан 17. ЗЈН)
Не
II.9. ТРАЈАЊЕ УГОВОРА ИЛИ РОК ИЗВРШЕЊА
Годину дана од дана потписивања уговора са могућношћу продужења у складу са ЗЈН-а
Одјељак III: ПРАВНЕ, ЕКОНОМСКЕ И ТЕХНИЧКЕ ИНФОРМАЦИЈЕ
III.1. ИЗНОС ГАРАНЦИЈЕ ЗА ПОНУДУ (члан 16. ЗЈН)
Не
III.2. ОСТАЛИ ЗАХТЈЕВИ У ВЕЗИ С ГАРАНЦИЈОМ ЗА ПОНУДУ (чл. 16. - 17. УПЗ)
Не
III.3. ИЗНОС ГАРАНЦИЈЕ ЗА ИЗВРШЕЊЕ УГОВОРА (члан 16. ЗЈН)
Не
III.4. ОСТАЛИ ЗАХТЈЕВИ У ВЕЗИ С ГАРАНЦИЈОМ ЗА ИЗВРШЕЊЕ УГОВОРА (члан 19. УПЗ)
Не
III.5. УСЛОВИ ЗА УЧЕШЋЕ - ЛИЧНА СИТУАЦИЈА (члан 23. ЗЈН)
Понуђач мора доказати да није искључен из права учешћа у поступцима јавних набавки у складу са чланом 23. ЗЈН (детаљно описано у тендерској документацији)
III.6. УСЛОВИ ЗА УЧЕШЋЕ - СПОСОБНОСТ ЗА ОБАВЉАЊЕ ПРОФЕСИОНАЛНЕ ДЈЕЛАТНОСТИ (члан 24. ЗЈН)
Доказ о регистрацији у релевантном професионалном или трговачком регистру (детаљно описано у тендерској документацији) којим се доказује њихово право да се професионално баве одређеном дјелатношћу
III.8. УСЛОВИ ЗА УЧЕШЋЕ - ТЕХНИЧКА И/ИЛИ ПРОФЕСИОНАЛНА СПОСОБНОСТ (члан 26. ЗЈН)
Као у тендерској документацији (детаљније описано)
Напомена: Сва тражена документација из Одјељка III је обавезна и елиминаторна. Понуђачи требају доставити оригинале или овјерене копије тражене документације.
Одјељак IV: ПОСТУПАК
IV.1. ВРСТА ПОСТУПКА
Отворени
IV.2. КРИТЕРИЈИ ЗА ДОДЈЕЛУ УГОВОРА (члан 34. ЗЈН)
а) Најнижа цијена технички задовољавајуће понуде
IV.3. ПРИМЈЕНА ПРЕФЕРЕНЦИЈАЛНОГ ТРЕТМАНА ДОМАЋЕГ (члан 20. УПЗ)
Да, у складу са Одлуком Вијећа министара БиХ - детаљније описано у тендерској документацији.
IV.4. УСЛОВИ ЗА ДОБИЈАЊЕ ТЕНДЕРСКЕ ДОКУМЕНТАЦИЈЕ (члан 18. ЗЈН)
Новчана накнада за тендерску документацију износи 3,00 КМ по лоту а уплаћује се на жиро рачун ЈП "Комунално Брчко" д.о.о. број 141-601-00037359-17 (код Bosna Bank International BH) уз позив на врсту прихода 639000, шифра општине 099. Обавезно на захтјев за издавање тендерске документације назначити за који лот се врши уплата.
IV.6. РОК ЗА ПРИЈЕМ ПОНУДА/ЗАХТЈЕВА ЗА УЧЕШЋЕ
30.7.2010. године до 14,00 сати
IV.7. МИНИМАЛАН ВРЕМЕНСКИ ПЕРИОД ВАЖНОСТИ ПОНУДЕ КОЈИ ЈЕ ПОНУЂАЧ ДУЖАН ОБЕЗБИЈЕДИТИ
Опција понуде 90 дана након крајњег рока за подношење понуда.
IV.8. ДАТУМ И МЈЕСТО ОТВАРАЊА ПОНУДА (члан 33. ЗЈН, члан 13. УПЗ)
30.7.2010. године у 14.50 сати
Брчко, ЈП "Комунално Брчко" д.о.о., Студентска 13, Брчко
Одјељак V: ДОДАТНЕ ИНФОРМАЦИЈЕ
Понуђач треба понуду доставити у складу са захтјевима наведеним у тендерској документацији.
Понуда треба да садржи фиксне цијене, а према предмјеру понуде, са укљученим ПДВ-ом и свим трошковима.

ЛУТРИЈА Републике Српске

ТВ БИНГО ON LINE

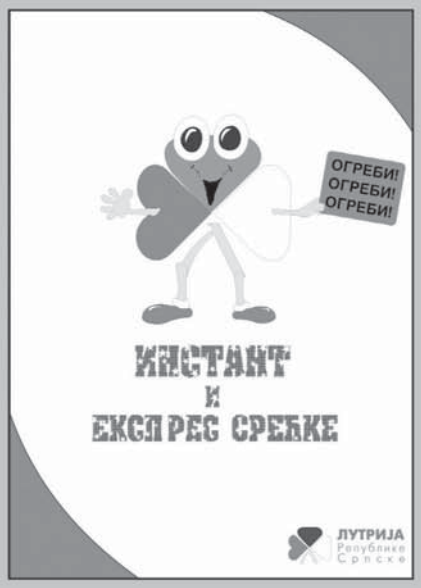

ФОНД ЗА СУПЕРЏЕКПОТ ОКО

200.000,00 КМ

ФОНД ЗА БИНГО ЛОЗ "6"

52.000,00 КМ

ЛУТРИЈА Републике Српске

ЛОТО ON LINE

Извјештај за 53. коло ЛОТО 7/39

Датум извлачења је 06.07.2010.

ВРСТА	БРОЈ	ИЗНОС ДОБИТКА
7	0	0
6	4	2.746,39
5	70	82,77
4	918	8,00
3	6312	0,80

У 53. колу, извучени су сљедећи бројеви:

4 5 15 23 28 32 38

JOKER БРОЈ

4 1 1 6 8 7

53. коло шестица износи 2.746,39 КМ
1 извучена у Српцу
1 извучена у Слатини
2 извучене у Бијељини

Извјештај за 54. коло ЛОТО 7/39

Датум извлачења је 09.07.2010.

ВРСТА	БРОЈ	ИЗНОС ДОБИТКА
7	0	0
6	2	3.347,75
5	48	98,98
4	900	8,00
3	6443	0,80

У 54. колу, извучени су сљедећи бројеви:

3 4 7 18 25 36 37

54. коло, шестица износи 3.347,75
1 извучена у Сарајеву
1 извучена у Приједору

JOKER БРОЈ

0 0 1 3 5 0

ЛОТО JOKER ШЕСТИЦА ОКО

470.000,00 КМ

ФОНД ЗА СЕДМИЦУ У НАРЕДНОМ КОЛУ ОКО

600.000,00 КМ

На основу члана 120. Закона о локалној самоуправи ("Службени гласник Републике Српске", број 101/04, 42/05 и 118/05) и члана 10. Правилника о организацији и систематизацији радних мјеста Административне службе општине Градишка ("Службени гласник општине Градишка", број 11/08, 5/09, 1/10 и 2/10), начелник општине Градишка р а с п и с у ј е

ЈАВНИ КОНКУРС

за пријем службеника на упражњена радна мјеста у Административној служби општине Градишка

У радни однос на неодређено вријеме примају се службеници на сљедећа радна мјеста:

1. Ветеринарски инспектор у Одјељењу за инспекције, 1 извршилац,

2. Самостални стручни сарадник за екологију у Одјељењу за урбанизам, грађење, комуналне и стамбене послове, 1 извршилац.

I - ОПИС ПОСЛОВА

Опис послова за наведена радна мјеста утврђен је Правилником о организацији и систематизацији радних мјеста Административне службе општине Градишка ("Службени гласник општине Градишка" број 11/08, 5/09, 1/10 и 2/10).

II - ОПШТИ УСЛОВИ

Општи услови за кандидате су:

1. да је држављанин Републике Српске, односно БиХ,
2. да је старији од 18 година,
3. да има општу здравствену способност и
4. да није осуђиван за кривично дјело на безусловну казну затвора од најмање шест мјесеци или за кривично дјело које га чини неподобним за обављање послова у Административној служби општине.

III - ПОСЕБНИ УСЛОВИ

Под 1. ВСС - Ветеринарски факултет, 3 године радног искуства у струци, положен стручни испит за рад у управи и познавање рада на рачунару.

Под 2. ВСС - Факултет на коме се стиче звање еколога или биолога, 1 година радног искуства у струци, положен стручни испит за рад у управи и познавање рада на рачунару.

IV - СУКОБ ИНТЕРЕСА

Кандидати не могу обављати дужност, активност или бити на положају који доводи до сукоба интереса, у складу са Законом о локалној самоуправи и Законом о спречавању сукоба интереса у органима власти Републике Српске.

V - ПОТРЕБНА ДОКУМЕНТА

Уз пријаву на Конкурс, кандидати су дужни доставити доказе о испуњавању општих и посебних услова: извод из матичне књиге рођених, увјерење о држављанству, увјерење о здравственој способности, увјерење да се против кандидата не води кривични поступак, овјерену изјаву да није у сукобу интереса, диплому, увјерење о положеном стручном испиту за рад у управи, увјерење о радном искуству у струци, кратку биографију и контакт телефон. Докази се достављају у оригиналу или овјерене копије.

VI - РОК ЗА ПОДНОШЕЊЕ ПРИЈАВА

Рок за подношење пријава је 30 дана од дана објављивања Конкурса у дневном листу "Глас Српске" Бања Лука.

Пријаве се могу доставити лично на протокол или путем поште, на адресу: општина Градишка, начелник општине, ул. Видовданска 1А, 78400 Градишка.

Неблаговремене и непотпуне пријаве неће се разматрати.

Са кандидатима који буду испуњавали услове Конкурса Комисија за избор обавиће интервју.

Број: 02-120-51/10
Дана, 08.07.2010. године
Градишка

НАЧЕЛНИК ОПШТИНЕ
Никола Крагуљ

BANK

HYPO GROUP ALPE ADRIA

Obavještenje

za vlasnike tekućih, žiro računa i računa štednje po viđenju

Ako ste vlasnik tekućeg, žiro računa ili računa štednje po viđenju u Hypo Alpe-Adria-Bank a.d. Banja Luka i ako na vašim računima nije bilo finansijskih promjena u posljednjih 18 mjeseci, ti računi su, u skladu sa internim procedurama Banke, dobili status neaktivnog računa i samim tim biće likvidirani, odnosno zatvoreni.

Pozivamo Vas da što prije aktivirate svoje račune i nastavite poslovanje sa Hypo Alpe-Adria-Bank.

Hypo Alpe-Adria-Bank Vam nudi veliki broj proizvoda i usluga za stanovništvo uz pomoć kojih možete zadovoljiti svoje potrebe za dugoročnim i kratkoročnim kreditiranjem sa ili bez žiranata te sigurnom i puzdanom štednjom uz povoljne kamatne stope, kao i niz drugih povoljnosti koje imaju naši stalni klijenti.

Hypo Alpe-Adria-Bank a.d. Banja Luka dio je velike austrijske grupacije Hypo Group Alpe Adria i vodeća je banka na ovom tržištu.

Budite i Vi naš ponosni klijent!

Zbog Vas smo tu!
www.hypo-alpe-adria.ba

PRIČA TI SE UVUKLA POD KOŽU?

2KM MINUTE 30 MIN

PAKET 25KM

BONUS 38 KM

HUAWEI G2201

FREND

Više pričaj, više tipkaj i više surfaj po nižim cijenama u svojoj Frend tarifi!

Izaberi jednu ili više tarifnih opcija koje ti najviše odgovaraju.
Pošalji besplatan SMS na 0651120:
· za "minute" ukucaj MIN30 i za samo 2KM dobijaš 30 minuta razgovora u m:tel mreži,
· za "poruke" ukucaj SMS100 i za 3KM dobijaš 100 poruka prema svim mrežama u BiH,
· za "internet" ukucaj NET50 i za 4KM dobijaš 50MB internet saobraćaja u m:tel mreži.
Obračunski interval u opciji "minute" je 1 min.

Šta se tebi uvuklo pod kožu?

www.mtel.ba wap.mtel.ba Korisnički servis: 066 10 10 10

FREND usluge potražite na adresi www.mtel.ba ili na m:tel prodajnim mjestima: **Banja Luka**, Ivana Franje Jukića 1, Centar :: Bulevar Vojvode Živojina Mišića 1a, Borik :: TC Mercator :: Knjaza Miloša bb, Lazarevo :: **Sarajevo**, Ferhadija 35 :: BBI centar, Trg djece Sarajeva 1 :: **Mostar**, Dr Ante Starčevića :: **Zenica**, Kamberovića polje, Šoping centar Džananović :: **Brčko**, ugao ulica Bulevar Mira i Ive Andrića, poslovni centar Teodora :: **Bijeljina**, Gavrila Principa 1 :: **Doboj**, Kneza Lazara 4 :: **Trebinje**, Srpska ulica 2 :: **Tuzla**, Solni trg bb :: **Bihać**, 5. korpusa 7 :: ostala m:tel prodajna mjesta i kod ovlašćenih distributera.

m:tel imate prijatelje!

Бањалука

ВИЈЕСТИ ИЗ ПОРОДИЛИШТА

3 дјечака **6** дјевојчица

ГРАДСКИ ВОДИЧ

Важни телефони

Информације	1185
Хитна помоћ	124, 230- 620
Ватрогасци	123
ЦЈБ	122, 337-100
Тачно вријеме	1373
Метеоролошка станица	307-943
S.O.S телефон (Линија за помоћ жртвама насиља у породици)	1264

болнице

Паприковац	342-100
Поликлиника	247-333

ординације

Деамедик	309-221
Еуромедик	219-111
Интермедик	216-661
Јелена	324-310
Фирена	437-222

апотеке

"Нова"	218-264
"Невен"	281-017
"Темпо"	310-044

превоз

Аутобуска станица	315-355
Жељезничка станица	301-229
Аеродром Бањалука	535-210
Билетарница (центар)	315-867

taxi

"А" такси	1500
Бањалучки такси	1544
Бел такси	1550
Еуро такси	1555
Макси такси	1551
Патрол такси	1533
Идеал такси	1545
Мобил такси	1566

инспекција

Санитарна	244-475
Тржишна	348-710

Проблеми у објектима јединог Ђачког дома у Бањалуци

ФОТО: ГЛАС СРПСКЕ

Владимир Јагодић очекује помоћ да се реновирају тоалети

Неопходна санација дотрајалих мокрих чворова

Мокри чворови у приземљу, на првом и другом спрату Дома су у изузетно лошем стању. Плафони су попуцали а додатне потешкоће ствара и влага. Обраћали смо се у неколико наврата Министарству просвјете и културе и надамо се да ће ускоро бити обезбијеђена средства за санацију, рекао Јагодић

ПИШЕ: САЊА ЈОКИЋ
sanjaj@glassrpske.com

Неопходна нам је помоћ Министарства просвјете и културе РС како бисмо санирали дио мокрих чворова и тоалета у Ђачком дому јер онако оронули пријете да угрозе безбједност ученика који ту бораве за вријеме школске године.

Изјавио је ово "Гласу Српске" директор овог дома Владимир Јагодић.

- Током прошле и претпрошле године радили смо санацију дијела Ђачког дома али у међувремену дошло је до још већег пропадања неколико тоалета у монтажном дијелу објекта. Мокри чворови у приземљу, на првом и другом спрату Дома су у изузетно лошем стању. Плафони су попуцали а додатне потешкоће ствара и влага која избија са свих страна. Обраћали смо се у неколико наврата Министарству просвјете и културе РС и надамо се да ће ускоро бити обезбијеђена средства за санацију како би ученици имали угодан и безбједан боравак у Дому - истакао је Јагодић.

Према његовим ријечима настојања и жеље свих запослених су да се што прије ријеше проблеми са тоалетима јер је у току конкурс за смјештај ученика у Дом за који, као сваке године, влада велико интересовање.

ЦИЈЕНА
боравка у Дому
75 КМ

- Циљ нам је да се овај спорни дио Дома што прије обнови и уреди како би наши ђаци у нову школску годину ушли са још бољим условима за боравак и учење у нашој установи - рекао је Јагодић.

Још је истакао да услови за добијање мјеста у Дому добро познати а предност имају ученици који имају одличан просјек оцјена као и они чији родитељи остварују мања мјесечна примања.

- Ове године планирамо да примимо 240 ученика, од тога 145 дјечака и 95 дјевојчица - појаснио је Јагодић.

Он је на крају додао да је цијена смјештаја иста као и претходних година.

- Цијена мјесечног боравка коју ђаци плаћају је 75 марака а Влада Републике Српске суфинансира смјештај и исхрану ученика са још 75 марака. Дјеца палих бораца као и дјеца ратних војних инвалида од прве до пете категорије ослобођена су плаћања јер и њихове трошкове покрива Влада РС - рекао је Јагодић.

Са станарима Дома ради осам васпитача односно педагога.

- Они су распоређени у осам група и о станарима воде бригу око учења, распореда радних активности или било каквих потешкоћа уколико их ученици евентуално имају - рекао је на крају Јагодић.

Услови

Свим ученицима који добију мјесто у Ђачком дому загарантован је квалитетан смјештај и добри услови за рад.

- Ученици имају обезбијеђен смјештај, три оброка, васпитача, спортско игралиште, библиотеку а обезбијеђена им је и медицинска њега. Такође, имају могућност да се укључе у неку од секција коју води један од наших васпитача - рекао је Владимир Јагодић.

Klima uređaji
Svih kapaciteta
Kućne i profesionalne upotrebe
www.matom.org
Posebna ponuda:
460KM
Klima uređaj 12000 btu/h
Telefon za informacije:
065 850 888
matom Klimatizacija
Matom d.o.o.; Petra Pecije 52, Banja Luka; Tel: 051 370 012; Fax: 051 379 932; Email: info@matom.org; Web: www.matom.org

РЕПЕРТОАР

БИОСКОПИ МУЛТИПЛЕКС "ПАЛАС"

СТРАВА У УЛИЦИ БРИЈЕСТОВА - хорор
улоге: Џеки Ирл Хели, Кејти Кесиди, Руни Мара
термини: 18.15, 20, 22 часова
СУМРАК САГА: ПОМРАЧЕЊЕ - хорор/фантазија
улоге: Роберт Патинсон, Кристен Стјуарт
термини: 16, 18.30, 21, 22.30 часова
ПРИЧА О ИГРАЧКАМА 3 - анимирани/синхронизован
гласови: Драгољуб Љубичић, Гордан Кичић, Дубравко Јовановић
термини: суботом и недјељом у 12 часова
ПЛАН Б - романтична комедија
улоге: Џенифер Лопез, Алекс О' Лафлин
термини: 20.30 часова
СТРИТ ДЕНС - музички
улоге: Шарлот Ремплинг, Рејчел Мекдоуел, Крис Вилсон
термини: 18
ШРЕК СРЕЋАН ЗАУВИЈЕК - анимирани/синхронизован
гласови: Драган Вујић, Аница Добра, Горан Јевтић, Борис Миливојевић
термини: суботом и недјељом у 14.15

ДЈЕЧИЈЕ ПОЗОРИШТЕ РС

Музеј лутака, сваким даном од десет до 20 часова, улаз слободан
Изложба плаката, сваким даном од десет до 20 часова, улаз слободан

МУЗЕЈ РЕПУБЛИКЕ СРПСКЕ

Стална изложбена поставка - "Од праисторије до савременог доба"
Мултимедијална изложба - "Јасеновац"
Изложба "Бан и Бањалука - амбијентални и грађански идентитет"

Отворен нови коњички клуб "Педок"

Коњички клуб "Педок", други на подручју града Бањалука, свечано је отворен у суботу у Барловцима. Љубитељи коња као и посјетиоци имаће прилику да науче основе како спортског тако и рекреативног јахања. Ово је "Гласу Српске" изјавила предсједник коњичког клуба Катарина Јовановић.

- За сада у девет боксова имамо три коња, а ускоро би наша мала ергела требало да добије још два грла - истакла је Јовановићева. Р. К.

У припреми студија за безбједнији прелаз преко пруга

Нема рампи на 27 пружних прелаза

С циљем повећања безбједности свих учесника саобраћаја на прелазима, морала се разрадити студија да би се спријечили ванредни догађаји, рекао Шајић

Бројни прелази нису довољно обезбијеђени сигнализацијом

ФОТО: ГЛАС СРПСКЕ

ПИШЕ: НИКОЛА ЛУГИЋ
nikolal@glassrpske.com

Бањалука је први град у Републици Српској који покреће активности на рјешавању проблема безбједности на пружно-путним прелазима којих у Бањалуци има 33, а чак 27 нема рампу.

Потврдио је ово "Гласу Српске" портпарол Административне службе града Миленко Шајић.

- Основни мотив због којег се приступило изради студије третирања путно-пружних прелаза на територији града Бањалука је чињеница да путно-пружни прелази представљају потенцијалну опасност за друмски и жељезнички саобраћај - рекао је Шајић.

Он је додао да је циљ израде студије предвиђање и планирање конкретних мјера обезбјеђења за сваки путни прелаз.

- С циљем повећања безбједности свих учесника саобраћаја на прелазима, а то су друмска возила, путници, пјешаци и бициклисти, морала се разрадити студија да би се спријечили ванредни догађаји. Због неадекватног начина осигурања на пружним прелазима долази до усмрћења или озљеђивања лица, као и до велике материјалне штете - објаснио је Шајић.

НА ПОДРУЧЈУ града 33 пружна прелаза

Према његовим ријечима, од жељезница Европе долазе све строжи захтјеви да се пруге подигну на виши ниво.

- Угроженост саобраћаја на пружно-путним прелазима је посљедица неадекватног начина обезбјеђења, јер је структура осигурања прелаза изузетно неповољна. Постоји мали број прелаза са активном сигнализацијом. Стога је овом проблему неопходно одмах почети пружати већу пажњу, а не да исти постане актуелан тек кад се на њему деси ванредни догађај - истакао је Шајић.

Додао је да су детаљно анализирани и синтетизовани проблеми и пропусти на путним прелазима.

- При изградњи нису поштовани прописани услови, а нарочито у руралним подручјима недостаје значајан број техничких докумената. Постоји значајан број прелаза на којима је учесталост удеса знатно већа у односу на остале путне прелазе, што указује на неопходну потребу подизања нивоа безбједности одговарајућим техничким рјешењима - нагласио је Шајић.

Он је додао да се по закону на свака два километра треба налазити један прелаз.

- На подручју територије града Бањалука се на свака два километра налази у просјеку четири пружно-путна прелаза, што такође не задовољава техничке услове безбједности - казао је Шајић.

Такође је истакао да све путне прелазе са значајном фреквенцијом саобраћаја треба освијетлити, а проблем представљају и "дивљи" прелази гдје становништво прелази преко пруге како хоће и када хоће.

- Све прелазе који не испуњавају један или више изричитих услова и код којих се ти услови не могу испоштовати треба затворити - додао је Шајић.

ПОВЕЋАЊЕ БЕЗБЈЕДНОСТИ

- Због значајних промјена у смислу фреквенције друмског саобраћаја и повећаног броја удеса неопходно је што прије изнаћи додатна материјална средства за повећање техничког нивоа обезбјеђења тих путних прелаза. Поред тога, потребно је сталним и појачаним информисањем подизати дисциплину и свијест о ризичности на пружно-путним прелазима - нагласио је Шајић.

АНКЕТА

Шта мислите о јурњави аутомобила градским улицама?

Оштрим казнама завести ред

Остоја Савић, механичар

- Страшно је колико појединци јуре аутомобилима по градским улицама, угрожавајући на тај начин, не само свој већ и животе пјешака и других учесника у саобраћају. Оштрим казнама треба завести ред.

Маја Поткоњак, туристички техничар

- Сматрам да је јурњава веома велики проблем за безбједност пјешака и осталих учесника у саобраћају. Не могу да схватим да неко може на градским улицама да развија брзину већу од дозвољене. Треба све оштро санкционисати.

Давор Шандера, студент

- Мислим да јурњава аутомобила може да проузрокује велику штету учесницима у саобраћају, као и пјешацима. Данас људи, због посла и обавеза, јуре али у саобраћају се морају поштовати прописи. Зато полиција мора да буде ригорознија.

ПРИПРЕМИЛА: Р. КИЗИЋ ФОТО: С. ЈОКИЋ

DK TRADE d.o.o. Sarajevo,
Donji Hadžići br 138, 71240 Hadžići, BiH
Telefon / Phone: 00387 33 476 702
Telefaks / Fax: 00387 33 476 749

RASPISUJE KONKURS

DROGAKOLINSKA

Ukoliko želite da se pridružite mladom i kreativnom timu, nudimo vam poziciju:

MARKET DEVELOPMENT MANAGER (program Snacks) - jedan izvršilac

Ispunjavate uslove ako:

- posjedujete VSS, VII stepen
- posjedujete minimalno 2 godine radnog iskustva na traženoj poziciji,
- poznajete rad na računaru,
- posjedujete vozačku dozvolu za upravljanje vozilom B kategorije,
- komunikativni ste,
- dobro ste organizovani, analitični i precizni u radu

Vaše obaveze će biti:

- Učestvovanje u pripremi lokalne prodajne/marketinške strategije;
- Formuliranje prodajnih ciljeva;
- Supervizija implementacije marketing strategija na lokalnom tržištu;
- Uspostavljanje i održavanje dobrih odnosa sa ključnim kupcima na lokalnom tržištu;
- Učestvovanje u pregovorima sa ključnim kupcima;
- Supervizija realizacije prodajnog budžeta na lokalnom tržištu;
- Priprema informacija i preporuka za razvoj kategorije/brenda na lokalnom tržištu
- Upravljanje lokalnim istraživanjima tržišta;
- Priprema marketinških aktivnosti kao i pre/post analize uspješnosti;
- Izvještavanje;

Radni odnos se zasniva uz obavezan probni rad u trajanju od 6 / šest / mjeseci.

Nudimo vam dinamičan posao u kome ćete moći da iskažete svoje znanje i sposobnosti, ugodnu radnu atmosferu među ostalim članovima našeg tima, stimulativne nagrade, mogućnost daljeg educiranja i napredovanja.

Ukoliko ste zainteresirani za navedenu poziciju, svoj CV sa prijavom i kopijom dokumentacije kojom dokazujete da ispunjavate tražene uslove, u zatvorenoj koverti sa naznakom „ZA KONKURS“ dostavite najkasnije do 31.07.2010. godine na adresu:

DK TRADE d.o.o Sarajevo
Donji Hadžići 138
71240 Hadžići
(Odjel za ljudske resurse)

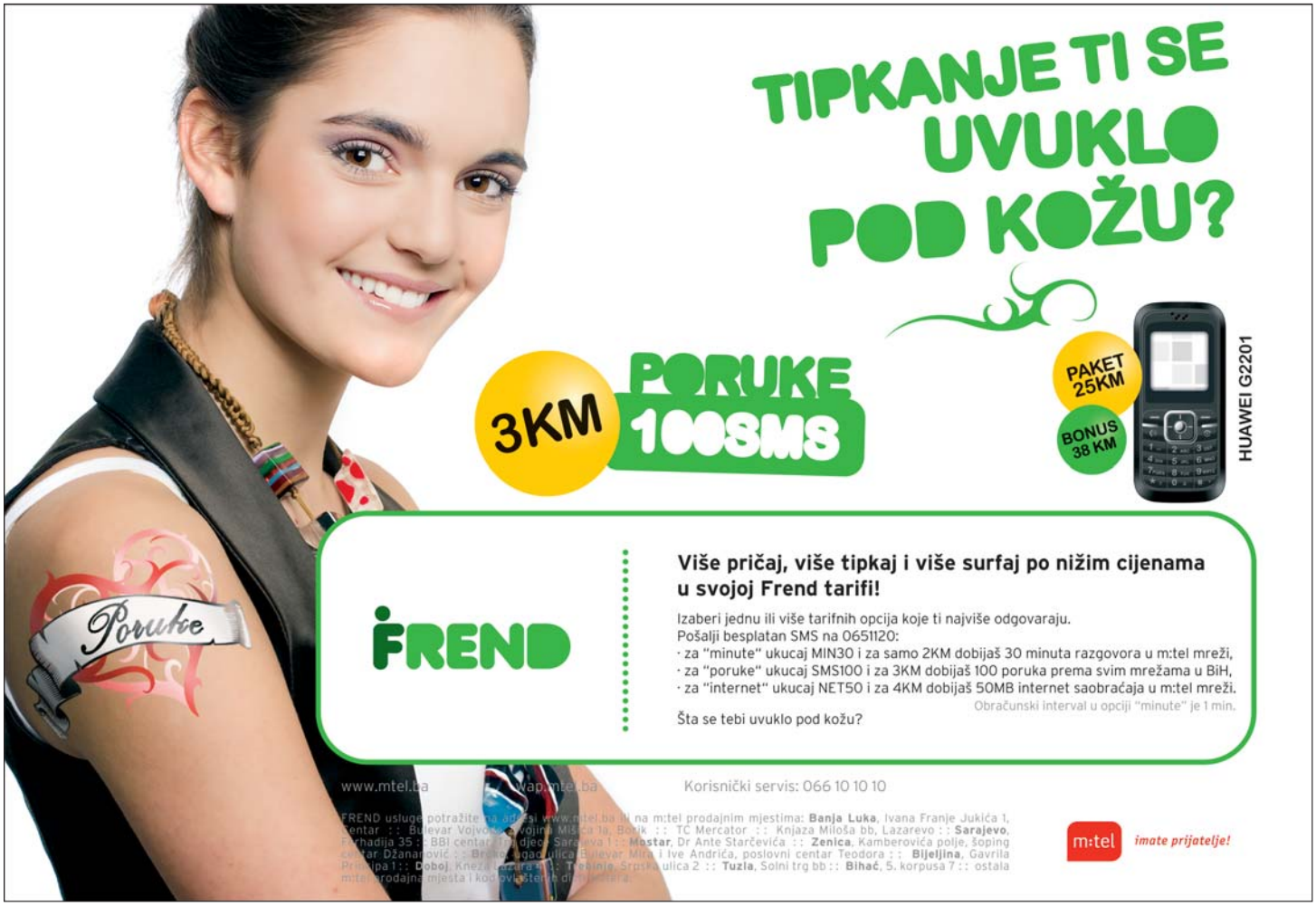

КП "ПАРК" АД ПРЊАВОР

Број: 4/1-249/4-10
Датум: 09.07.2010. год.

На основу члана 25. Закона о јавним предузећима ("Службени гласник Републике Српске" бр. 75/04) члана 8. Закона о министарским владиним и другим именовањима Републике Српске ("Службени гласник Републике Српске" бр. 41/03) и одлуке Надзорног одбора КП "Парк" АД Прњавор број 4/1 – 249/3-10 од 09.07.2010. године, расписује се

ЈАВНИ КОНКУРС

за избор чланова Одбора за ревизију КП "Парк" АД Прњавор

1. У Одбор за ревизију бирају се три (3) члана од којих су:
- два члана, дипломирани економисти;
- један члан, дипломирани правник.

2. Надлежност Одбора за ревизију:

Надлежности, послови, обавезе и одговорности одбора за ревизију утврђене су Законом и Статутом Друштва.

3. Мандат Одбора за ревизију:

Чланови Одбора за ревизију бирају се на период од четири (4) године уз могућност поновног избора.

4. Стандарди и критеријуми:
А) Општи услови:
1. Да је кандидат држављанин БиХ – Републике Српске,
2. Да је старији од 18 година,
3. Да има општу здравствену способност,
4. Да није отпуштен из државне службе на основу дисциплинске мјере на било којем нивоу власти у БиХ – Републици Српској, у периоду од три године прије дана објављивања овог конкурса,
5. Да није осуђиван за кривично дјело које га чини неподобним за вршење функције,
6. Да се на кандидата не односи члан IX тачке 1. Устава БиХ,

Б) Посебни услови
1. ВСС (VII) степен дипломирани економиста, дипломирани правник,
2. Најмање пет година радног искуства у струци,
3. Да посједује одговарајућа стручна и професионална знања и способности, посједовање лиценци за овлаштеног ревизора или верификованог рачуновођу – овлаштени рачуновођа.

5. Потребна документа

Уз пријаву на конкурс са адресом пребивалишта и бројем телефона кандидати су дужни доставити доказе о испуњавању општих и посебних услова, и то:
1. Увјерење о држављанству (не старије од 6 мјесеци);
2. Извод из матичне књиге рођених;
3. Овјерену копију дипломе о завршеној школи, VII степен стручне спреме;
4. Увјерење о радном стажу – искуство у струци;
5. Биографија о кретању у служби;
6. Овјерену копију цертификата – лиценце за овлаштеног ревизора или цертификованог рачуновођу – овлаштеног рачуновођу;
7. Увјерење да се против њих не води кривични поступак (не старије од три мјесеца);
За доказе из тачке 4. и 6. Општих услова кандидати достављају писмену изјаву, као и изјаву о непостојању сукоба интереса.
Са свим кандидатима који испуне услове из овог конкурса и уђу у ужи избор, Комисија за избор чланова Одбора за ревизију ће обавити интервју, о чему ће кандидати бити благовремено обавијештени.

6. Рок подношења пријаве
Рок за подношење пријаве је 14 дана од дана објављивања конкурса у "Службеном гласнику Републике Српске".
Неблаговремене и непотпуне пријаве неће се узимати у разматрање.
Пријаве се могу доставити лично на протокол КП "Парк" АД Прњавор, Прњавор или путем поште на адресу КП Парк" АД Прњавор, ул. Живојина Прерадовића 6б, 78430 Прњавор, са назнаком: "Комисија за избор чланова Одбора за ревизију – НЕ ОТВАРАТИ".

Предсједник Народног одбора
Петар Бабић

КП "ВОДОВОД" АД ПРЊАВОР

Број: 1/4-474/4-10
Датум: 09.07.2010. год.

На основу члана 25. Закона о јавним предузећима ("Службени гласник Републике Српске" бр. 75/04), члана 8. Закона о министарским владиним и другим именовањима Републике Српске ("Службени гласник Републике Српске" бр. 41/03) и одлуке Надзорног одбора КП "Водовод" АД Прњавор број 4/1 – 474/3-10 од 09.07.2010. године, расписује се

ЈАВНИ КОНКУРС

за избор чланова Одбора за ревизију КП "Водовод" АД Прњавор

1. У Одбор за ревизију бирају се три (3) члана од којих су:

- два члана, дипломирани економисти;
- један члан, дипломирани правник.

2. Надлежност Одбора за ревизију:

Надлежности, послови, обавезе и одговорности Одбора за ревизију утврђене су Законом и Статутом Друштва.

3. Мандат Одбора за ревизију:
Чланови одбора за ревизију бирају се на период од четири (4) године уз могућност поновног избора.

4. Стандарди и критеријуми:

А) Општи услови:

1. Да је кандидат држављанин БиХ – Републике Српске,
2. Да је старији од 18 година,
3. Да има општу здравствену способност,
4. Да није отпуштен из државне службе на основу дисциплинске мјере на било којем нивоу власти у БиХ – Републици Српској, у периоду од три године прије дана објављивања овог конкурса,
5. Да није осуђиван за кривично дјело које га чини неподобним за вршење функције,
6. Да се на кандидата не односи члан IX тачке 1. Устава БиХ,

Б Посебни услови

1. ВСС (VII) степен дипломирани економиста, дипломирани правник,
2. Најмање пет година радног искуства у струци,
3. Да посједује одговарајућа стручна и професионална знања и способности, посједовање лиценци за овлаштеног ревизора или верификованог рачуновођу – овлаштени рачуновођа.

5. Потребна документа

Уз пријаву на конкурс са адресом пребивалишта и бројем телефона кандидати су дужни доставити доказе о испуњавању општих и посебних услова, и то:
1. Увјерење о држављанству (не старије од 6 мјесеци):
2. Извод из матичне књиге рођених;
3. Овјерену копију дипломе о завршеној школи, VII степен стручне спреме;
4. Увјерење о радном стажу – искуство у струци;
5. Биографија о кретању у служби;
6. Овјерену копију цертификата – лиценце за овлаштеног ревизора или цертификованог рачуновођу – овлаштеног рачуновођу;
7. Увјерење да се против њих не води кривични поступак (не старије од три мјесеца);
За доказе из тачке 4. и 6. Општих услова кандидати достављају писмену изјаву, као и изјаву о непостојању сукоба интереса.
Са свим кандидатима који испуне услове из овог конкурса и уђу у ужи избор, Комисија за избор чланова Одбора за ревизију ће обавити интервју, о чему ће кандидати бити благовремено обавијештени.

6. Рок подношења пријаве

Рок за подношење пријаве је 14 дана од дана објављивања конкурса у "Службеном гласнику Републике Српске".
Неблаговремене и непотпуне пријаве неће се узимати у разматрање.
Пријаве се могу доставити лично на протокол КП "Водовод" АД Прњавор, Прњавор или путем поште на адресу КП "Водовод" АД Прњавор, ул. Живојина Прерадовића 6б, 78430 Прњавор, са назнаком: "Комисија за избор чланова Одбора за ревизију – НЕ ОТВАРАТИ".

Предсједник Надзорног одбора
Момчило Винчић

Глас Српске
Тражи Уличне продаваче новина
051 331 847 и 331 856

Издаје се канцеларијски и складишни простор у центру града, уз физичко обезбјеђење, видео-надзор.
Телефон 051/231-077,
звати до 16 часова.

In memoriame и мале огласе
за Глас Српске и NEZAVISNE novine
можете предати на новој локацији
у улици Краља Петра I Карађорђевића
(Занатски центар Ханиште)

маркетинг 051/231-081
Претплатите се на електронско издање „Гласа Српске"
СВАКОГ ЈУТРА НА ВАШОЈ E-MAIL АДРЕСИ

Култура

Читајте...

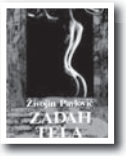

Живојин Павловић, **ЗАДАХ ТЕЛА**

Вида Огњеновић, **МИЛЕВА АЈНШТАЈН**

Нови број часописа "Крајина"

Од поезије до критике

БАЊАЛУКА - Нови број часописа "Крајина", објављеног у издању "Артпринта", доноси поезију, прозу, темате, есеје, критике и приказе.

У овом броју "Крајине" уврштене су пјесме Рајка Петрова Нога, Ђорђа Нешића, Владимир Јагличића...

Темат је "Два вијека од 'Сала дебелога јера' Саве Мркаља", а о Мркаљу су у "Крајини" писали Душко Певуља, Славко Леовац и Младенко Сапак. Читаоци ће се сусрести и са текстом "Мали заборављени писци" Ранка Рисојевића и "Лобисти српске књижевности" Ранка Поповића.

Уводну ријеч овог броја "Крајине", под називом "Оно што након Хага остаје", писао је Зоран Арсовић.

А. Р.

Град театар у Будви

Овације за "Косу"

Представа "Коса"

БУДВА - Културном представом "Коса", у изванредном извођењу сјајне екипе глумаца београдског "Атељеа 212" и у режији Кокана Младеновића, у суботу увече је почео 24. фестивал "Град театар" у Будви, јавио је Танјуг.

Послије двоипочасовног извођења познатог свјетског мјузикла, у којем су изванредно играли Сергеј и Бранислав Трифуновић, Катарина Жутић, Иван Јевтовић, Тања Бошковић, Горица Поповић, Гордан Кичић и остали, многобројна публика је петоминутним аплаузом и овацијама наградила њихов труд и одличне креације.

- Захваљујући овом фестивалу, ми смо постали паметнији, наше душе богатије, наша су сећања лепша - казао је, отварајући овогодишњи фестивал у Будви, редитељ Јагош Марковић.

Биоскоп "Козара"

Радост за малишане

ПРИЈЕДОР - Пројекцијом анимираних филма "Мадагаскар 2", "Шрек 3" и "Ледено доба 3" завршена је тродневна ревија филмова у обновљеном биоскопу "Козара".

Директор Центра за приказивање филмова Сафира Караџоић истакла је да је ово била добра прилика да се филмска публика и прије званичног отварања увјери у комфор обновљеног биоскопа, те у нови квалитет видео и аудио-снимка.

- Задовољни смо посјетом приједорских малишана, који су имали част да први уђу у нови преуређени простор биоскопа и да уживају у квалитету цртаних филмова које смо за њих одабрали. У три дана биоскопске пројекције је видјело више од 500 дјеце и њихових родитеља - рекла је Караџоићева.

Приједорски биоскоп "Козара" свечано ће бити отворен средином јула.

С. Т.

ФОТО: С. ИЛИЋ

Петар Краљ

Глумац Петар Краљ гостовао на "Лакташком љету"

Учење животу од Толе Манојловића

Све оно што нас у животу задеси, све наизглед безизлазне ситуације и веома тешке емотивне ерупције треба гледати и са друге стране, ван онога како би се на прву лопту протумачило, рекао за "Глас Српске" Петар Краљ

ПИШЕ: НЕДА СИМИЋ-ЖЕРАЈИЋ
nedasz@glassrpske.com

ЛАКТАШИ - Представа "Живео живот Тола Манојловић", у режији Петра Теслића, коју је маестрално извео глумац Петар Краљ, одушевила је у петак публику "Лакташког љета".

Монодрама је питка људска прича која је објављена у књизи Моме Димића 1967. године и од тада је стално на репертоару.

Дирљиву причу о животу каменоресца, ковача и земљорадника Толе Манојловића с пажњом је пратила и лакташка публика, поздравивши глумца дуготрајним аплаузом.

МОНОДРАМА се игра 43 године

- Кад бих могао да дохватим онај високи плави балон, што је као лубеница. Јој, кад бих могао да дохватим онај високи плави балон са жутом узицом што лети поврх черге. Јој, какав је онај високи плави балон са жутом узицом као сунце. Ове реченице, којима почиње монодрама Моме Димића, тада млади глумац Петар Краљ први пут је изговорио 28. јануара 1967. године на малој сцени "Атељеа 212".

Данас, четири деценије послије премијере, Петар Краљ је бард српског глумишта и исте те реченице, на истој сцени, изговара и даље, али са још већим жаром, снагом и умијећем. Мајсторски!

Публика је све то умјела да препозна и узврати на најбољи начин - вјерношћу. Представа "Живео живот Тола Манојловић" апсолутни је рекордер не само на српском простору, него сигурно и у свијету, јер се у континуитету изводи већ 43 године.

Наизглед фолклорна и повезана за Космајем, једном фигуром каменоресца и земљорадника, представа "Живео живот Тола Манојловић" је пуна живота и свјетлости која нам је свима потребна.

- Толе ми је интересантан по приступу животу. Од њега сам научио да ствари никад не треба посматрати само из једног угла. Све оно што нас у животу задеси, све наизглед безизлазне ситуације и веома тешке емотивне ерупције треба гледати и са друге стране, ван онога како би се на прву лопту протумачило - рекао је за "Глас Српске" Петар Краљ.

У оквиру "Лакташког љета", које организује Туристичка организација Лакташи, сљедећих дана биће приређен низ културних, спортских и забавних садржаја.

Пјесма

Гостовање у Лакташима глумац Петар Краљ употпунио је надахнутим казивањем стихова антологијске пјесме Лазе Костића "Међу јавом и мед сном", коју, како је рекао, увијек носи са собом.

Послије првог фестивала трубе у Бањалуци

Најбољи оркестри за добру забаву

БАЊАЛУКА - Директор "Квин естраде" Зоран Ђурић, организатор првог фестивала трубе у Бањалуци, одржаног у четвртак и петак, најавио је да ће манифестација сљедеће године бити поклон љубитељима трубе.

СЉЕДЕЋЕ године бесплатан улаз

Прво вече фестивала улазнице су коштале десет марака, док је већ за друго вече улаз био бесплатан. Тако су се Бањалучани забављали уз најбоље оркестре из драгачевског краја.

Наступили су оркестри Дејана Петровића, Дејана Лазаревића, Драгана Игњића, Мире Кремића и Ивана Јовановића.

- Оркестри који су били на нашем фестивалу су презадовољни и расположени за даљу сарадњу. Други фестивал трубе биће бесплатан за све који желе да дођу, а надамо се да ће нас финансијски помоћи град Бања Лука и Влада РС, јер нам је потребна оваква манифестација - рекао је Зоран Ђурић.

Иако су се прве фестивалске вечери уз трубаче забављали малобројни посјетиоци, у петак је било више љубитеља трубе у Воденом парку "Аквана". Они су се заједно са трубачима из Србије потрудили да направе добру атмосферу и забаву за памћење.

А. Р.

Откривена спомен-плоча Меши Селимовићу у Београду

БЕОГРАД - Спомен-плоча истакнутом српском писцу Меши Селимовићу свечано је откривена јуче на згради у Господар-Јовановој улици у центру Београда, у којој је књижевник живио, јавила је Срна. Спомен-плочу су открили министар културе Србије Небојша Брадић и предсједник општине Стари град Мирјана Божидаревић. Подсјећајући да се у Србији ове године обиљежава 100 година од рођења Меше Селимовића, Брадић је рекао да је ово прва плоча која је откривена на кући у којој је живио неко од угледних и заслужних грађана Србије и да ће их бити још.

Отворена изложба Мирјане Лучић у бањалучкој LTG галерији

Ликовни записи из Шпаније

Цртежи и слике Мирјане Лучић посједују еруптивну стваралачку енергију модерног умјетничког израза, који би се најједноставније могао дефинисати као неоекспресионизам, рекао Унковић

Поставка у LTG галерији

ПИШЕ: АЛЕКСАНДРА РАЈКОВИЋ
aleksandrar@glassrpske.com

БАЊАЛУКА - Изложба дјела Мирјане Лучић, која је отворена у петак увече у бањалучкој LTG галерији, донијела је дах Шпаније на сликама и цртежима.

Поставка "Записи из Шпаније" привукла је велики број љубитеља умјетности који су дошли на свечано отварање.

- Мирјанини цртежи и слике посједују еруптивну стваралачку енергију модерног умјетничког израза, који би се најједноставније могао дефинисати као неоекспресионизам - рекао је професор Миливоје Унковић, који је и отворио изложбу.

Он истиче да је структура слика Мирјане Лучић много садржајнија и комплекснија него што то на први поглед изгледа.

- Слике Мирјане Лучић су естетски одњеговане, компактне и садржајне, а бескрајно преплитање линија и боја води нас у један маштовит, сензибилан и енергичан свијет визуелних вибрација. То је свијет аутономне слике са свим сликарским елементима у пуном умјетничком значењу - каже професор Миливоје Унковић.

Поздрављајући посјетиоце, координатор програма у LTG галерији Бојана Панцић истакла је задовољство што је домаћин дјелима ове, по много чему значајне, умјетнице.

Мирјана Лучић, рођена Сарајка, која од 1992. године живи у Шпанији, прича да јој је идеја за назив изложбе дошла спонтано.

ЛИЧНЕ емоције на сликарском платну

- Слична је ситуација свих нас који смо измјештени са простора гдје смо некада живјели. Сви имамо осјећај привремености и као да живимо са коферима који су на пола пута да буду спаковани или распаковани. Углавном, увијек се налазе на путу. Зато је и назив изложбе само лични запис доживљаја и емоција - нагласила је Лучићева. Слике које су изложене у LTG галерији настајале су у посљедње три године, а цртежи су из ранијег периода, из 1995. године.

- Мирјана је неуморни чувар унутрашњег свијета присутног у силама и формама које дефилују пред њеним чулима. На сензибилан начин и користећи прецизан филтер, она хвата лице појавног и успијева да његове физичке и психичке процесе преведе и опише азбуком пророка - записао је сликар и пјесник Габријел Фернандез.

Слике и цртежи Мирјане Лучић биће изложени до 9. августа у LTG галерији.

Детаљ са отварања изложбе

БИОГРАФИЈА

Мирјана Лучић је рођена Сарајка, а у родном граду је дипломирала на Академији ликовних умјетности и на Филозофском факултету, а постдипломске студије завршила је у класи професора Миливоја Унковића.

Умјетница од 1992. године живи у Шпанији, гдје на факултету Universidad popular предаје цртање и сликање. Излагала је у Сарајеву, Барселони, Мијас Пуеблу, Малаги, Лас Лагунасу, Ла Кала де Мијасу и Лондону.

Фестивал позоришта за дјецу у Котору

Побједник "Оро из бајке"

КОТОР - Побједник овогодишњег Фестивала позоришта за дјецу, према оцјени жирија града Котора, јесте представа Градског позоришта из Подгорице "Оро из бајке", јавила је Срна.

Према оцјени дјечијег жирија, друга награда припала је представи "Славуј и кинески цар" Народног позоришта из Кикинде, а трећа комаду "Млади принц и истина", који је извело Босанско народно позориште из Зенице.

Дјечији жири додијелио је и признање највјернијем гледаоцу, шестогодишњем Драгану Ђурковићу из Котора, који је пратио све представе и програме овогодишњег фестивала.

Жири града Котора ове године чинили су Љиљана Јововић, Дубравка Јовановић, Саша Милошевић, Јасминка Гргуревић и предсједник Татјана Становчић.

Фестивал у Карловим Варима

"Кристални глобус" шпанском филму

КАРЛОВЕ ВАРИ - Шпански филм "Мрежа за комарце", Аугустија Виље, добитник је "Кристалног глобуса" за најбољи филм на 45. фестивалу у Карловим Варима, а награду за најбољу режију добио је Рајко Грлић за филм "Нека остане међу нама", јавио је Б92.

Српски представник у другој по значају такмичарској секцији "Источно од Запада", филм редитеља Срђана Кољевића "Жена са сломљеним носем", остао је без награда.

Међународни жири, у којем је била и српска глумица Мирјана Карановић, одабрао је од 12 филмова у такмичарској секцији приказаних од 2. до 10. јула, за побједнички филм "Мрежу за комарце" шпанског редитеља Аугустија Виље. Њему је припала и новчана награда од 30.000 долара.

Вијести

Калиновик

Поетски вијенац

ИСТОЧНО САРАЈЕВО - У Калиновику су јуче одржани књижевни сусрети "Калиновачки поетски вијенац", који су окупили еминентне књижевнике из Републике Српске и Србије, јавља Срна. Начелник општине Калиновик Милева Комленовић изјавила је Срни да су за Калиновик веома важни књижевни сусрети како би се промовисала култура читања и љубав према књизи.

Аранђеловац

Арије које су освојиле свијет

АРАНЂЕЛОВАЦ - Послије отварања смотре "Мермер и звуци" у Аранђеловцу и наступа Симфонијског оркестра РТС-а, музички програм манифестације биће настављен данас концертом "Песме и арије које су освојиле свет", јавља Танјуг. Наступиће Сузана Шуваковић-Савић - сопран, Славко Николић - тенор, Миодраг Чолаковић - клавир и Петар Голубовић који ће свирати на мандолини, бузукију, балалајци и гитари.

Пале

Изложба дјела са колоније

ПАЛЕ - Изложба дјела са 15. сазива Ликовне колоније "Пале 2010" биће отворена вечерас у 19 часова, када ће ова ликовна смотра бити званично завршена.

Колонија је отворена 5. јула, а окупила је 20 реномираних сликара, графичара и вајара из Републике Српске, Федерације БиХ, Србије, Црне Горе, Македоније, Њемачке и Шпаније.

А. Р.

Београд

Наступ јапанске музичарке

БЕОГРАД - На десетом фестивалу оргуља "Дани оргуља", у катедрали Блажене Дјевице Марије на Неимару, наступила је оргуљашица из Јапана Кеи Которо, јавио је Танјуг. Како је саопштио Културни центар Београда, организатор "Дана оргуља", ово је први пут да на фестивалу оргуља гостује извођач из Јапана.

Разбибрига

Иду Лала и комшија Пера улицом и траже Сосу која се изгубила негдје у граду. Зову из свег гласа, а ње нигдје. Заустави их један пролазник и каже:
- Немојте тако да се дерете, него пођите у полицију и пријавите случај. Тако се и моја жена Перса изгубила, а ја дао податке: висока, плава, лијепо грађена, са великим грудима... и они је сад траже.
Кад је чуо како изгледа Перса, Лала се обрати Пери:
- Комшија, идемо и ми да тражимо Персу, манимо се сад моје Сосе, та доћи ће она кући сама.

Од трача до истине

Бјела дотјерује линију

Познати српски глумац Драган Бјелогрлић Бјела ријешио је да се не мучи држећи дијете и вježбајући, већ да дотјера линију на бржи и лакши начин користећи предности савремене технологије. Наиме, популарни Бјела је неколико килограма вишка скинуо методом кавитације у једној познатој београдској клиници.
- Драган већ дуго жели да смрша. Покушавао је да држи дијете и да вježбањем дотера линију, пре свега због здравља, али му то није полазило за руком. Додуше, ово и не чуди, јер је он изузетно заузет бројним пословним обавезама тако да слободне тренутке жели да проведе с породицом и пријатељима, а не у теретани. Спас му је била кавитација, која је у последње време направила прави бум у свету лепоте и велнеса због тога што су резултати видљиви већ после првог третмана.

Бјела је отишао на третмане и после неколико посета клиници изгубио је седам килограма. Изузетно је задовољан, а што је најбоље, после третмана површина коже остаје неоштећена и нема болова, па је могао без проблема да се врати својим уобичајеним активностима - рекао је за београдске медије добро обавијештени извор близак познатом глумцу.

Гласова кухиња

Запечена боранија с јајима

Желите ли нешто једноставно, а опет помало другачије за свој ручак? Предлажемо вам брзу комбинацију бораније, јаја и сира која ће се пећи у рерни док се ви будете бавили другим стварима. Зар та јела из рерне нису једноставно сјајна? За припрему овог јела, намијењеног за четири особе, потребно је око 45 минута.

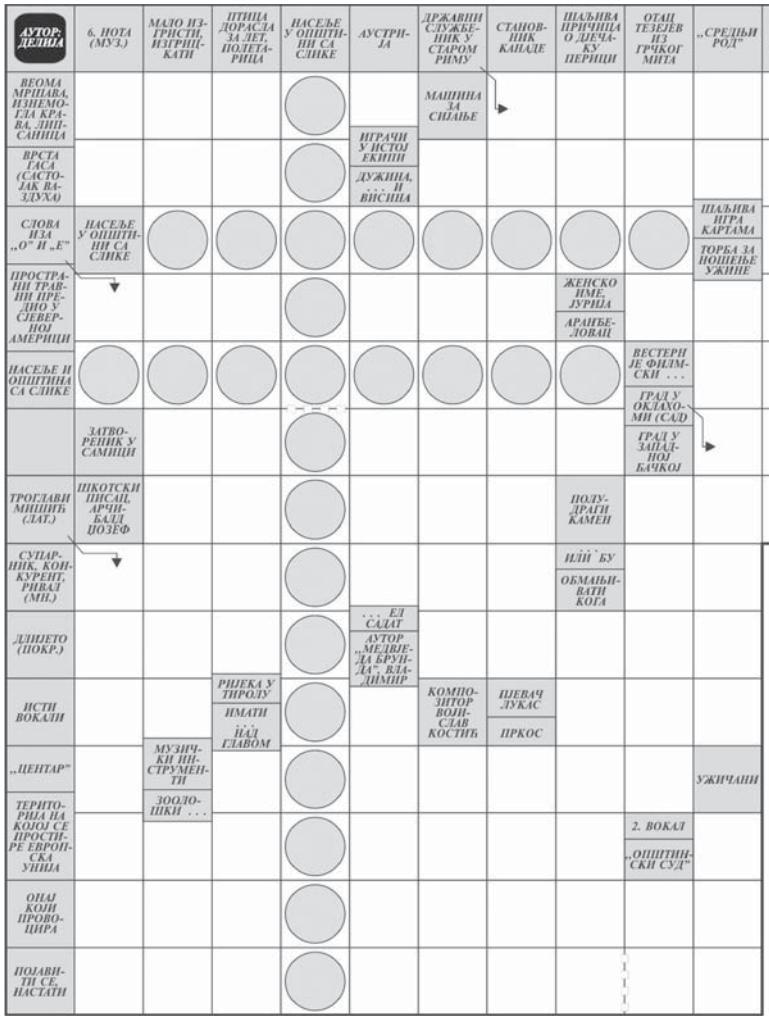

Судоку

У празна поља распоредите бројеве од 1 до 9 али тако да у сваком реду и колони буду различити бројеви, а исто тако и унутар сваког квадрата 3x3.

ВРЛО ТЕШКО

9	8				2			
				5				
4					7			1
6		9		7				
		3		8		1		
						2		4
1			4					7
				3				
			5				3	6

Рјешење

2	9	7	5	1	8	4	3	6
5	6	4	7	3	9	8	1	2
1	3	8	4	2	6	9	5	7
7	1	5	9	8	3	2	6	4
8	2	3	6	4	5	1	7	9
6	4	9	2	7	1	5	8	3
4	5	6	8	9	7	3	2	1
3	7	2	1	5	4	6	9	8
9	8	1	3	6	2	7	4	5

Рјешење: ЛИНИЈА, КВЕСТОР, АЗОТ, САМПРАЊИ, ТАЊ, ПРЕДИЈА, ЈУРЈА, ЖИТОРАБА, ЖАНР, САМИЋАР, НИИЛ, КРОНИН, ОНИКС, ТАКМАЦИ, ЈА, РТАЊ, АНБАР, НИ, НИ, АЈА, Ц, КЛАВИРИ, БЕРОЗОНА, Е, ПРОВОКАТОР, СТВОРИТИ СЕ.

Шета Мујо улицом и испадне му новчић од 50 фенинга у шахт. Он помисли:
- Вала ми се не исплати силазити у тај шахт.
Узме он из џепа кованицу од двије марке, баци је у шахт и рече:
- Е сад се исплати сићи у шахт.

Човјек врло несрећан у браку враћа се кући потпуно пијан. Жена му отвара врата: - Дакле, опет си пијан?
- Ја збиља немам среће - замуцкује он и запетљава језиком.
- Како то - пита га жена?
- Цијелу вече сам пио да те заборавим, а сада те видим дупло!

Састојци
(за 4 особе)

400 г	бораније из конзерве
1	главица црног лука
50 г	маслаца
2	чена бијелог лука
1	кашика сјецканог першуна
2	кашике хљебних мрвица
100 мл	бијелог вина
2	јаја
200 мл	млијека
60 г	пармезана
	со
	бибер

Припрема

1. У тави растопите маслац, додајте сјецкани црни лук, сјецкани першун, изгњечени бијели лук, мало посолите и на лаганој ватри пржите док поврће не омекша.
2. Затим умијешајте хљебне мрвице (презлу) и кратко их попржите.
3. Све заједно прелијте бијелим вином, додајте оцијеђену бораниију, зачините сољу и бибером, по потреби улијте мало воде, те на лаганој ватри кувајте неколико минута док се бораниија добро не угрије.
4. Дно ватросталне посуде намажите маслацем и у њу ставите припремљену бораниију.
5. У чинији умутите јаја, додајте млијеко, нарибани пармезан, све заједно измијешајте и прелијте у ватросталну посуду преко бораниије.
6. Ставите да се пече у рерни загријаној на 200 степени Целзијуса.
Пеците око двадесетак минута.

Послуживање

Бораниију са јајима, припремљену према овом рецепту, послужите још док је топла.

Цијене у КМ

бораниија	1,2
лук	0,3
маслац	0,5
першун	0,3
презла	0,3
вино	0,7
јаја	0,4
млијеко	0,4
пармезан	0,8
со, бибер	0,3

ЦИЈЕНА РУЧКА
5,2

Кутак за родитеље

Прехрана дјеце током љета

Дјеца требају знатно више напитака уколико бораве у условима повишене температуре и физички су активна (играју се) већи дио дана, па им вода мора бити увијек доступна, савјетују дијететичари

Високе љетне температуре, бављење слободним активностима на отвореном или у кући те промијењен ритам спавања одражавају се у великој мјери на прехрану дјеце. Родитеље забрињава интензиван унос пића (слатких сокова и чајева), претјеривање при конзумирању сладоледа и посластица, губитак редовног распореда дневних оброка, занемаривање хигијенских навика...

Како се носити с таквим љетним навикама? Дијететичари наводе, између осталог, сљедеће:

- Дијете мора научити правилан начин једења сладоледа који се отапа у устима, а никако не гута халапљиво.

- Дјеца требају знатно више напитака уколико бораве у условима повишене температуре и физички су активна (играју се) већи дио дана. Стога им вода мора бити увијек доступна. Уколико дијете радо пије сокове, не треба занемарити енергетску вриједност пића које конзумира, те их сабирамо при израчунавању комплетног дневног уноса.

- Сладоледи су напросто дјечија радост. Ради се о квалитетној и храњивој намирници. Повољнији су сладоледи који се лижу јер су мањи изгледи да превише хладна намирница угрози грло или пробавни тракт. Свакако с дјететом постигните врло важан договор о томе која је дневна количина за њега најповољнија с обзиром на тјелесну масу и планирајте вријеме уноса.

- Слаткише покушајте замијенити воћним колачима и кремама од свјежег воћа.

- Већи дио године дјеца су при врло строгом ритму. Оброци су прилагођени породичним обавезама и врло често дијете мора јести када то најмање жели. Стога љетне шеме треба да буду изразито флексибилне. Напуштање пријатеља, купања и игре у ријетким тренуцима опуштености ради оброка чини дијете незадовољним.

ЉЕТНА прехрана с мањим уносом калорија

- Најозбиљније се треба посветити пажња прању руку, воћа те уопште хигијени јела. То је једини велики проблем који је потребно контролисати како би се опасност од инфекција свела на минимум. Већина дјеце не сналази се у природи, на базену и на плажи те је појачан опрез и те како потребан код уноса и избора хране.

Важно је напоменути да љетна прехрана значи и смањену потребу уноса калорија. Стога није потребно подизати панику уколико дијете једе мање и никако не треба занемарити унос калорија у напицима и сладоледима који доминирају љетним јеловницима.

Изузетно је важно да дијете и родитељи не заборавe да довољно пију течности! Пораст температуре значи повећање потребе за течношћу и смањење потребне дневне количине калорија, кажу дијететичари.

ХОРОСКОП

Ован
(21.3 - 20.4)

Захваљујући стваралачкој снази, крећете у нове подухвате. Они се односе на умјетност, љубав и друге лијепе ствари. Стварате боље животне услове. Пошто сте на неке ствари ставили тачку, на нов начин приступате разним проблемима.

Вага
(23.9 - 22.10)

Напокон можете да одахнете. Неке ствари су се искристалисале, па знате на чему сте. Уколико будете били разумнији, моћи ћете да из ситуације извучете максимум. То се посебно односи на партнера, са којим морате да промијените начин комуницирања.

Бик
(21.4 - 20.5)

Изузетно креативан и лијеп дан. У свом сте елементу. Бавите се стварима које волите, сами сте себи довољни. Кад бисте увијек могли да владате собом као што то чините у овом тренутку. Разлога за добро расположење има више: заљубљеност, пословни успјех...

Шкорпија
(23.10 - 22.11)

Инвестирали сте у везу или посао, а да нисте промислили. Сада се због тога кајете и патите. Узалуд! Окрените се новим садржајима, бавите се умјетношћу и другим лијепим стварима како бисте пребродили кризу. Нађите одговарајући рецепт да бисте избацили незадовољство.

Близанци
(21.5 - 20.6)

Желите много тога да спроведете у дјело, а при томе нисте свјесни својих могућности. То доприноси максималном црпљењу нерава, а самим тим је и опасност од повреда повећана. Будите опрезни у саобраћају, јер обављање више послова у исто вријеме смањује концентрацију.

Стријелац
(23.11 - 20.12)

Одличан дан за љубав. Лијепо се осјећате. Ако кренете у "акцију" у друштву Овна, биће супер. Реците му све лијепе ствари које вам већ дуго леже на срцу, а на које сте, опхрвани бригама и послом, заборавили. Надајте се ускоро великим промјенама, и то набоље.

Рак
(21.6 - 20.7)

Покушајте да се дистанцирате од околине колико год је могуће. Сви ми имамо проблема, тако да првенствено морамо да се усредсредимо на њихово рјешавање. Од туђих проблема понекад треба бјежати, посебно ако вас оптерећују. Чувајте здравље.

Јарац
(21.12 - 19.1)

Уколико будете ситничави и анализирате до детаља све око вас, незадовољство је неизбјежно. Можда би требало да се удружите са Дјевицом, па да заједничким снагама све рашчлањавате до детаља. Зрелији припадници знака су у фази велике заљубљености.

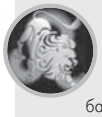

Лав
(21.7 - 21.8)

Здрави сте и јаки, бар тренутно. То вам помаже да улажете изузетне напоре како бисте пребродили извјестан проблем. Морате се прилагодити туђим правилима игре, што вам неће лако пасти. Иако ћете имати видљиве резултате, морате бити опрезни.

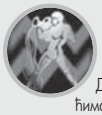

Водолија
(20.1 - 18.2)

Дишете пуним плућима. Задовољни сте и срећни. Добили сте све чему сте се надали. Уживајте у дану који је пред вама и настојте да буде што разноврснији и креативнији. Оправдајте припадност овом неконвенционалном ваздушном знаку. Планете вас у свему подржавају.

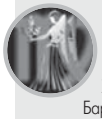

Дјевица
(22.8 - 22.9)

Хиперактиван дан. Бар ће вам помоћи да не мислите на здравствене проблеме, пошто сте, наравно без разлога, хипохондрични и уплашени. Млађи припадници знака размишљају о путовањима, а старији су опсједнути здрављем. Појачајте дозу оптимизма.

Рибе
(19.2 - 20.3)

Ако немате проблема, измислите их! Бар ћете живјети онако како желите, у бригама и стрепњама. Невјероватна је ваша потреба да без разлога компликујете ствари, али, шта да се ради кад сте такви. Ситуација је, на сву срећу, пролазна.

Фељтон

ОНИ МОРАЈУ УМРЕТИ
(Хистерична дама из првог реда)

(14)

ФОТО: АРХИВА

Бизон убија младића пред дјевојком у арени

ДАНИЈЕЛ П. МАНИКС

Арену су преко ноћи напунили морском водом доведеном из луке Остије. (Није јасно како су Римљани, уз сву своју неограничену снагу у људству и новцу, икада успели да учине такво чудо.) Арена је била преображена у циновски акваријум пун морских чудовишта, морских паса и гигантских ража. Сицилијански ловци на сунђере, држећи нож у зубима, скакали су у воду са зида подијума и под површином се борили са чудовиштима. После је следила поморска битка између две флоте борбених бродова; једна флота је упловила са стране Врата Смрти, а друга са стране Врата Живота. У време пражњења арене постављена је представа са фокама које су лајале одазивајући се на своја имена и доносиле рибу господару. На још влажном песку приређене су борбе бикова.

Бикови су били туреви, врста говеда која више не постоји, мошусна говеда и европски бизони. Римљани су добро знали да разликују те животиње, имали су прилике да их виде у арени безброј пута, да би ипак, у новој ери све до осамнаестог столећа, биолози мешали поједине од ових врста...

Клаудије увео борбе бикова

Туреви су унеколико личили на дугорога говеда дивљег запада, изузев што су они имали мале браде и били су поприлично снажнији и тежи. Рогови одраслог бика досезали су дужину и преко шест стопа. Европски бизон у многоме личи на свог америчког рођака, осим што је нижи растом, а њима опет веома личи мошусно говедо. Цар Клаудије је први увео борбе бикова у арени, зато што су биле релативно јефтине. Полудивље животиње су у Рим доводили људи који су јахали уз стада, готово на исти начин на који каубоји на америчком западу сакупљају говеда у стада и терају са пашњака. Стоком је у стаду прилично лако управљати јер је тада послушна. Само једна животиња, издвојена из групе, постаје дивља.

Приликом првог уласка у арену биковима су се бацале лутке које би ови набијали на рогове, што би их раздражило у довољној мери да се огледају с људима. Тада би у арену улазили бестијарији – изазивачи. Да би се животиње могле држати на окупу, подигнут је унутрашњи зид у средини арене и бурладероси (Римљани су их називали cohleas) – баријере попут оних које се употребљавају у данашњим борбама с биковима. Изазивачи би изјурили иза заклона тих бурладероса и појурили ареном изазивајући бикове да их следе. Искусни изазивач би и без гледања унаказ знао на којој га удаљености бик следи. Ако би удаљеност била већа, он би успорио, како би та потера изгледала што занимљивија, а кад би га бик почео сустизати, нагло би појурио у заклон бурладероса. Разјарени бик би често бесно ударао роговима о дрвену конструкцију бурладероса одбијајући понекад велики комад дрвета, дугачак и до три стопе. Једном је један такав ивер одлетео у арену и убио неког гледаоца. Често би двојица изазивача помагали један другоме при "окретању бика"; један човек би се држао за његову главу, док би други остао код репа, а животиња би се, у настојању да ухвати једног од двојице својих мучитеља, стала вртети у круг. Овај трик се могао извести само с неискусним биком. Бик који је био вичан рингу познавао је већ неке трикове и усредсредио би се само на једног човека.

НА СЦЕНИ ЧОВЈЕК
изазивач трчи између животиња, не би ли их разбјеснио

Изазивачи би такву животињу брзо препознали по томе како се она поставља у арени, приморавајући људе да јој се приближе како не би безглаво јурила ареном. Неколико минута после овакве представе, улазиле би акробате на биковима. Били су то мушкарци и жене сасвим наги, омотани комадом тканине око бокова. Били су то Крићани, а изводили су своју традиционалну умешност, коју потврђују до данас сачуване фреске. Додуше, многи историчари сумњају да су Крићани икада изводили своје представе у арени, али на неким римским зидним сликаријама наилазимо на јахаче на леђима бика што је, вероватно, била прилично редовна представа.

Велики ризик за акробате

На савременом родеу се још понекад могу видети сличне изведбе пребацивања. Док би један човек одвраћао пажњу бика, други би потрчао према његовој глави и ухватио га за рогове, непосредно после тога скочивши на чело бика. Треба имати на уму да то нису били данашњи извежбани шпански бикови за борбе, већ дивља говеда...

...У овим акробацијама људи су се више плашили бикових папака, него рогова. Кад би се човеку омакло, могао је, некад сасвим лако, да не избегне рогове бика. Задржати животињу да не прегази човека било је немогуће. Под великом тежином животиње здробила човекова плућа би се, а јетра би пукла.

Честе су биле борбе међу самим животињама. Један тур приближавао се бизону који је лежао. Први је фрктао и топотао ногама не напавши. На сцену је тада ступио изазивач протрчавши између животиња не би ли изазвао тура на напад. Уместо њега разбесни се бизон. Скочио је на ноге и стао да јури за човеком таквом брзином коју тур не би никада могао постићи. Изазивач је трчао у заклон бурладера, брзином којом још никада у животу није трчао, али бизон је ипак био бржи, и ухватио би га да га тада није напао тур. Бизон је дохватио тура, подигао га роговима читавог у ваздух, витлајући и ударајући њиме. Кад је бик пао на песак, бизон му је задао један кратки, брзи ударац у око, сломивши при томе део властитог рога. Окренуо се на својим предњим, а не задњим ногама и одскакао даље, пуштајући смртно рањеног бика да угине на песку.

У том трену нека врло узбуђена патрицијска жена истргне драгоцени брош са својих груди и баци га у арену. Њен пратилац, млади витез скочи с подијума, прескочи унутрашњи зид и подигне брош из песка. Бизон га ипак угледа, окрену се и јурне на њега, усмртивши га на месту.

(Наставиће се)

У једном трену нека узбуђена патрицијска жена истргне драгоцени брош са својих груди и баци га у арену. Њен пратилац, млади витез скочи с подијума, прескочи унутрашњи зид и подигне брош из пијеска. Бизон га угледа, окрену се и јурне на њега, усмртивши га на мјесту

У акробацијама људи су се више плашили бикових папака, него рогова. Кад би се човјеку омакло, могао је, некад сасвим лако, да избјегне рогове бика. Задржати животињу да не прегази човјека било је немогуће...

Игре и глад

За владавине императора Нерона распадало се Римско царство. Одржавање огромне римске војне силе много је коштало народ који је већ гладовао. Нема више начина да се зауставе побуне. Трибун је повикао: Морамо да одвратимо мисли народа од поразне стварности... Зачас све је заборављено. Велики стадион који је могао да прими 385.000 посјетилаца био је већ препун. Игре су почеле... Гозба...

Догодило се на данашњи дан

12. јул 100. п.н.е.

Рођен Гај Јулије Цезар

100. п. н. е. - Рођен је римски војсковођа, писац и државник Гај Јулије Цезар, једна од најмаркантнијих личности античке историје. Склопио је Први тријумвират о подјели власти с Гнејем Помпејем и Марком Лицинијем Красом. Послије Красове смрти ушао је војском на територију Рима - за прелазак граничне рјечице Рубикон везује се знаменита његова изјава: "Коцка је бачена" (на територији самог Рима нису смјеле да се налазе наоружане трупе, другим ријечима прелазак те ријеке значио је грађански рат).

12. јул 1536. године

Умро хуманиста Ротердамски

1536 - Умро је холандски хуманиста Еразмо Ротердамски, који је знатно утицао на њемачку реформацију, а у дјелима је сатирично приказао друштво, у првом реду римокатоличко свештенство и папу. Реформу цркве замишљао је као реформу клера и црквених општина а не као догматску реформу, због чега се није сложио са Мартином Лутером. Дјела: "Домаћи разговори", "Похвала лудости". С обзиром на вријеме у којем је живио, сматра се да је Ротердамски имао велику храброст да прикаже католичку цркву другачијом него што је њено свештенство приказивало.

12. јул 1936. године

Отворен Зоолошки врт у Београду

1936 - Свечано је отворен Зоолошки врт у Београду. Смјештен је унутар београдске тврђаве на простор Малог Калемегдана, гдје се налази и данас. Пресудну улогу приликом његовог заснивања имао је Влада Илић, познати трговац и индустријалац, градоначелник Београда од 1935. до 1939. У почетку заузимао је нешто преко 3,5 хектара, да би већ 1941. заузимао простор од преко 14 хектара. Послије рата сведен је на данашњих седам хектара. Први управник био је инжењер Александар Крстић.

Огласи

Огласе, рекламе и читуље можете предати дописништву ГЛАСА СРПСКЕ

Глас Српске

КУЋЕ
ПРОДАЈА

Продајем одличну кућу у најужем центру Градишке, главна улица, 260 m^2 гаража, тел. 38765/584-524 и 065/020-570.

Продајем нову кућу, усељива, ул. Гаврила Принципа, велики дневни боравак, ниша, три собе, централно, 600 м до плаже, тел. 387 65/572-929.

Продајем кућу, повољно, тел. 065/631-613.

Продајем старију кућицу на 1.400 m^2 плаца, Сарачица 435 уз главни пут, цијена 50.000 евра, тел. 065/935-191.

На продају кућа, поткровљена, 10 х 9 м, са 800 m^2 плаца, прикључена сва инфраструктура, ул. Јове Цвијетића бб, Челинац, тел. 065/616-778.

Продајем куће у Бањалуци од 45.000 до 2.500.000 КМ, тел. 065/549-687.

Продајем кућу у Кулаинма 11х10, све уплаћено, струја, вода, асфалт, на 1.150 m^2 плаца, власник 1/1, тел. 065/351-431.

Продајем изгорјелу кућу у Сарајеву, Пофалићи на лијепом мјесту изнад "Фабрике дувана", тел. 065/206-060.

Продајем плац 355 m^2, налази се у Чесми - Мађиру, код стадиона "Синђелић", тел. 065/395-901; 051/312-360.

Пресаче, продајем у ул. Тешана Подруговића са пратећим објектима кућу, 10х9, на плацу од 2.700 m^2, цијена 170.000 КМ, тел. 065/935-191.

Продајем недовршену кућу у Рамићима на девет дунума земље, цијена 50.000 евра, може и замјена за стан у Бањалуци, тел. 065/935-191.

Продајем кућу на спрат са два стана по 80 m^2, са двориштем, гаражом, почетак улице Јовице Савиновића или мијењам за мањи стан уз договор, тел. 065/636-545; 065/939-969.

Продајем на главном путу у Трну нову кућу П+1+М (11х10) у приземљу, пословни простор, на плацу од 750 m^2, цијена 200.000 евра, тел. 065/516-927.

Продајем у Пријечанима код школе усељиву кућу 8,5х9,5 (П+1+М) на плацу 500 m^2, цијена 70.000 КМ, тел. 065/371-611.

Продајем кућу на подручју Бањалуке, хитно, тел. 065/671-420.

Продајем у центру Трна спратницу са двије гараже, централно гријање, дворишни објекат на плацу 500 m^2, цијена 120.000 КМ, тел. 065/671-420.

Продајем кућу 9х10, недовршена новоградња, приземље пословни простор, спрат и поткровље, станови, тел. 051/317-719.

Продајем половину недовршеног дуплекса П+I+II+П, 220 m^2 корисног простора, 212 m^2 плаца, уредни папири, тел. 065/011-065.

Продајем вилу са шест соба, двије кухиње, два купатила, пет балкона и гаражу у Варањици код Трогира, 80 м до мора, тел. 051/303-038; 051/307-514.

Продајем код Завода дистрофичара срећену кућу П+1+М са три одвојена стана, гаражом, котловницом и оставом на плацу од 330 m^2, цијена 300.000 КМ, тел. 066/165-323.

Продајем кућу у центру Крешева, цијена повољна, тел. 065/795-091.

Продајем кућу, 50 m^2 стамбеног простора, санирана, са двориштем 120 m^2, ул. Гаврила Принципа, тел. 065/636-545; 065/939-969.

Продајем куће у Лазареву (Бушак) 150.000 КМ до 850.000 КМ, тел. 065/549-687.

Продајем куће у Бушаку и Центру, 650.000 КМ, тел. 065/549-687.

Продајем у Бушаку кућу 65 m^2 + дворишни објекат 25 m^2, плац 440 m^2 цијена 160.000 КМ, тел. 065/582-223.

Продајем двије тотално сниране куће, гаража, ограђено, са плацем од 3.500 m^2, близина петље, асфалт до куће, струја, вода, усељива, ул. Благоја Паровића, тел. 065/636-545; 065/939-969.

Продајем кућу на спрат са поткровљем, три трособна стана са гаражом, окућницом 330 m^2, властито централно гријање, код Завода дистрофичара, ул. Др Велимира Човића, папири 1/1, одмах усељива, тел. 065/636-545; 065/939-969.

Продајем хитно уз сваки договор кућу на спрат + пословни простор - пекара са дворишном зградом, са плацем од 500 m^2 код "Алибабе", ул. Косте Војиновића, тел. 065/636-545; 065/939-969.

Продајем усељиву кућу у Трну код Пештана на плацу од 600 m^2, тел. 065/560-386; 065/596-526.

Продајем двије куће на плацу од 2.000 m^2, иза Инџела, ул. Владислава Шкарића, завршен регулациони план, цијена 145.000 КМ, тел. 065/935-191.

Продајем кућу на спрат с поткровљем и окућницом око 900 m^2, ограђено, под воћем, властито гријање, преко пута "Гласа", Хисета, тел. 065/636-545; 065/939-969.

Продајем кућу, 120 m^2, у ул. Гаврила Принципа, са окућницом од 500 m^2, хитно, повољно, уз пут, тел. 065/636-545; 065/939-969.

Продајем кућу на спрат са два пословна простора, гаражом и окућницом, 500 m^2, у Крфској улици, папири 1/1, тел. 065/636-545; 065/939-969.

Продајем старију кућу са 1.800 m^2 земљишта у Драгочају, цијена 30.000 КМ, тел. 051/437-934; 065/763-941.

Продајем кућу високу приземницу у дуплексу са два двособна стана, два подрума, 340 m^2 баште, вода, струја, телефон или мијењам за стан или кућу, све по договору, тел. 065/458-621.

КУПОВИНА

Купили бисмоању кућу или стан у Кнежеву, тел. 387 65/594-183.

ЗАМЈЕНА

Мијењам за Бањалуку кућу у центру Градишке, главна улица, 260 m^2, гаража, тел. 387 65/584-524; 065/020-570.

Мијењам кућу 9х10, три одвојене етаже, покривена, уведена струја, вл. 1/1 ул.Стевана Булајића бб, за двособан већи стан, ближе центру града, звати послијеподне, тел. 051/216-931; 066/449-749.

Мијењам комфорну кућу у Крушевцу за стан или кућу у Бањалуци уз договор, тел. 065/663-203.

ИЗДАВАЊЕ

Издајем дворишну кућу и намјештену собу, тел. 387 65/224-551 и 354-543.

Издајем луксузно опремљену кућу, повољно, тел. 065/631-613.

Издајем веома повољно намјештену кућу у Мотикама, уз малу помоћ и домаћинско одржавање, тел. 065/644-500.

Издајем намјештен спрат куће у Прњавору, тел. 065/491-921.

СТАНОВИ
ПРОДАЈА

Продајем стан у улици Скендера Куленовића, 53 m^2 преко пута "Гласа Српске", реновиран, кухиња, амерички ормар, климатизован, тел. 387 65/732-203.

Продајем станове у Челинцу од 27.32 и 37m^2, нова градња, усељиви, тел. 38765/332-828 и 051/551-332.

Продајем стан у насељу Гарсије Лорке код "Чајавеца", први спрат, тел. 065/636-545.

Продајем двособан комфоран стан, 58 m^2, Булевар цара Душана или мијењам за мањи уз договор, тел. 065/636-545.

Продајем двособан стан у Бањалуци, Милоша Обилића 52, 50 m^2 95.000 КМ, тел. 065/881-644.

Продајем на Паприковцу луксузно намјештен двособан стан 56 m^2, ВГ, реновиран са гаражом, цијена 110.000 КМ, тел. 066/165-323.

Продајем у Бањалуци двоипособан стан, ул. Ђуре Ђаковића, пети спрат, потпуно реновиран са или без гараже, тел. 066/165-323.

Продајем двособан стан, близу центра, на мјесечне рате по договору, Бањалука, тел. 065/609-893.

Продајем нов, усељив четвороособан стан, 100 m^2, центар града, други спрат, цијена 2.250 КМ/m^2 са ПДВ-ом, тел. 065/524-505.

Продајем двособан стан у Мејдану, ул. Б. Југовића, 60 m^2, трећи спрат, има лифт, тел. 065/355-359, 065/939-969.

Продајем једнособан стан, 44 m^2 и трособан, 79 m^2, ул. Косовке дјевојке, цијена 1.650 КМ/m^2, тел. 065/524-505.

Продајем на Ребровцу двособан стан, 62 m^2, четврти спрат, добро очуван, усељив одмах, тел. 066/165-323.

Продајем двособан стан површине 62 m^2, трећи спрат на Старчевици, ул. Симе Миљуша, предиван поглед на град, тел. 051/437-934; 065/763-941.

Продајем трособан стан 89 m^2, четврти спрат, сниран, одмах усељив, војно насеље Пентагон, тел. 063/904-603.

Продајем једнособан стан 44 m^2 вп. сниран, усељив код ресторана "Огњиште" у насељу Старчевица цијена 1.850 КМ/m^2, тел. 063/904-603.

Хитно продајем намјештен двоипособан стан, 78 m^2, пети спрат, новоградња, цијена 1.500 КМ/m^2, тел. 065/097-158.

Продајем стан у центру 40 m^2, новоградња, тел. 065/514-541.

Продајем двособан стан 54 m^2, у Јеврејској улици, центар, тел. 062/148-081.

Хитно продајем намјештен двоипособан стан, 78 m^2, пети спрат, новоградња, тел. 065/097-158.

Продајем двособан комфоран стан, 57 m^2, Живојина Мишића 43, или мијењам за мањи уз договор, до 30 m^2, Борик, тел. 065/419-294.

Продајем стан 69 m^2 у центру, први спрат, Николе Пашића, повољно, тел. 065/549-687.

Продајем стан 71 m^2 намјештен и стан 46 m^2, Обилићево, тел. 065/549-687.

Продајем стан, 65 m^2, у Борику, у Титанику, хитно, тел. 065/636-545.

Продајем двоипособан комфоран стан, новија градња, 71 m^2, у близини школе и амбуланте у Росуљама, тел. 065/491-400ćЕ 051/309-814.

Продајем двособан стан, 66 m^2, други спрат у кули код школе у Новој вароши, тел. 051/303-038; 065/180-753; 051/307-514.

Продајем стан, 64 m^2, добар распоред, ул. Кнежопољска, Борик, Бањалука, тел. 066/952-302.

Продајем двособан стан у Новој вароши, други спрат, 61 m^2, у Крфској улици, тел. 065/636-545.

Продајем хитно стан у насељу Сунца, тотално срећен, тел. 065/636-545.

Продајем двоипособан стан, 55 m^2, први спрат, новоградња, лифт, одмах усељив ул. Старине Новака, цијена 2.100 КМ по m^2, тел. 063/904-603.

Продајем једнособан стан, у Борику, Реље Крилатице 15, усељив од 1. августа, тел. 061/760-439.

Продајем мањи двособан нови стан, на Лаушу, други спрат, 45 m^2, повољно, тел. 065/355-359, 065/939-969.

Продајем двособан стан са трпезаријом и нишом 50 m^2+3 на другом спрату, терасе+шупа, 15 минута бусом од центра у Београдском насељу, реновиран, цијена 53.000 евра, Београд, тел. 062/504-127; 00381643016897.

Продајем трособан стан на Старчевици, улица Огњена Прице, трећи спрат, тел. 051/437-934; 065/763-941.

Продајем двособан стан у строгом центру, преко пута Гимназије, тел. 065/355-359, 065/939-969.

Продајем двособан стан у Мејдану, ул. Царице Милице, трећи спрат, тел. 065/355-359, 065/939-969.

Продајем стан, новоградња, 61,00 m^2, 1.300 КМ/m^2, тел. 051/456-130; 450-281.

Продајем двособан стан 63 m^2, ул. Марка Краљевића, Мејдан, тел. 065/524-505.

Продајем трособан стан 79 m^2 у Новој вароши, близу школе, цијена по договору, тел. 066/424-390.

Продајем двије бараке 52 m^2 и 58 m^2 у Бушаку, тел. 065/549-687.

Продајем четвороособан стан 116 m^2, други спрат, новоградња, екстра уређен, одмах усељив, насеље Ребровац, тел. 065/511-121.

Бањалука ул. Рајка Босниће - Старчевица, продајем нову гарсоњеру, 36 m^2, тел. 065/569-294.

Продајем једнособан стан површине 45 m^2, приземље код меснице "Сакиб", цијена 1.850 КМ/m^2, тел. 051/437-934; 065/763-941.

Продајем троипособан стан 71 m^2, трећи спрат, уређен, намјештен, одмах усељив, насеље Обилићево, тел. 065/511-121.

Продајем трособан стан, 80 m^2, Новице Церовића 13, Борик, цијена по договору, тел. 051/308-686.

Продајем кућу на Душановцу - Београд са два локала на шест ари плаца, тел. 011/247-3711.

Продајем двособан стан 58 m^2, четврти спрат, новоградња, лифт, одмах усељив, цијена 2.000 КМ/m^2, насеље Мејдан, тел. 065/511-121.

Продајем стан, кућу, Старчевица, 125 m^2, двије етаже, посебан улаз, тврда градња (Марлесова), 1.450 КМ/m^2, тел. 065/825-393.

Издајем празан једнособан стан, центар, паркинг, тел. 051/218-435; 065/220-925.

КУПОВИНА

Купујем два трособна стана у ужем центру града, на првом, другом и трећем спрату од 75 до 85 m^2, тел. 065/585-883.

Купујем мањи стан у Бањалуци, ближе центру, тел. 063/956-300.

ЗАМЈЕНА

Издајем празан двособан стан у Новој вароши, други спрат са централним гријањем. Звати на, тел. 38765/603-345.

Издајем намјештен двособан стан на дужи период, ул. Алеја св. Саве бр. 8, тел. 38765/518-567.

Издајем у Градишци двособан полунамјештен стан у згради на дужи период, тел. 387 65/470-403.

Мијењам двособан стан 47 m^2 у Брчком за Бањалуку, тел. 065/889-959.

Мијењам стан у Сарајеву 64 m^2 за стан у Бањалуци, једнособан по договору, стан се налази на Добрињи 1 Федерација БиХ, тел. 065/355-540.

ИЗДАВАЊЕ

Издајем празан стан 80 m^2, високо поткровље, посебан улаз, ул. Подгрмечка бр. 40, Лауш, тел. 051/280-028; 051/280-632.

Издајем намјештен двособан стан, трећи спрат, на дужи период, насеље Обилићево, ул. Милоша Обилића. Стан усељив 1.7.2010., тел. 065/491-112.

Издајем једнособан намјештен стан 50 m^2, струја, одвојена купатило, засебно, Лазарево 1, код амбуланте, Саве Текелије 15, тел. 051/372-040.

Стан у Борику, први спрат, за двије ученице, без присуства власника, тел. 065/337-843.

Издајем потпуно намјештен стан 60 m^2, вишечланој породици, центар Борика, цијена врло повољна, тел. 051/319-370.

Издајем стан повољно за једну жену или стари брачни пар, тел. 051/312-588.

Издајем намјештен једнособан стан на дужи период, младом брачном пару, тел. 065/179-764.

Издајем двособан стан кућа, празан, улица Старог Вујадина 51, Старчевица, тел. 051/460-534.

Издајем два стана 80 и 100 m^2 у центру Бањалуке, тел. 065/549-687.

Издајем намјештену гарсоњеру, 700 м од центра Бањалуке, тел. 065/523-768.

Издајем дјевојкама једнособан стан са гријањем, посебан улаз, близу центра, тел. 051/351-680; 065/450-544.

Издајем намјештен комфоран стан 40 m^2 Браће Југовића 70 Обилићево, од 10 до 16 часова, тел. 062/181-603.

Издајем двособан намјештен стан за запослене жене, Росуље, тел. 312-181; 066/628-337.

Издајем намјештен дневни боравак, кухињу и купатило запосленим двјема или једној особи, тел. 051/436-619.

Издајем трособан намјештен стан у центру, тел. 065/733-555.

Издајем двособан намјештен стан, ул. Пољски партизански батаљон 10,

Лазарево, Бањалука, тел. 051/352-751.

Издајем ненамјештен двособан стан у Трну, ул. Врбаска бб код млина, цијена 200 КМ, тел. 051/586-809,065/620-577.

Издаје се мањи комфоран стан за студенте или ђаке, цијена повољна, тел. 065/530-030.

Издајем двособан стан с гаражом, звати од 13 до 17 часова, тел. 437-353.

Издајем ненамјештен стан од 36 m^2, ул. Мајке Југовића, нова градња, тел. 066/808-273.

Издајем гарсоњеру намјештена први спрат у стамбеној згради Српски Милановац, тел. 328-220.

Издајем намјештен двособан стан за двије студенткиње Булевар Степе Степановића, тел. 065/902-520.

Издајем у центру трособан намјештен стан, тел. 065/733-555.

Издајем стан у кући у Прњавору, тел. 065/491-921.

Издаје се намјештен двособан стан на почетку Старчевице, тел. 065/768-858.

Издајем намјештен стан, тел. 051/305-892.

Гарсоњера за два студента, новоградња, Церска 55, други спрат, тел. 065/471-281.

Издајем у центру града двособан стан, реновиран у потпуности, други спрат, тел. 066/264-693.

Издајем усељив тробосан стан, посебан улаз, на спрату, централно гријање, кабловска, дворište за паркинг у Зеленгорској, тел. 218-179.

Издајем гарсоњеру на дужи период, новоградња, близу факултета, тел. 051/436-125.

Издајем стан, центар, 70 m^2, комплетно намјештен, градско гријање, паркинг осигуран, кабловска, тел. 065/636-397.

Издајем намјештену гарсоњеру у новој згради, на дужи период, Булевар С. Степановића, тел. 066/754280.

Издајем ненамјештен двособан стан са гријањем, приватна кућа, центар града, тел. 065/450-428.

Издајем намјештен стан 42 m^2 у новој згради изнад "Центрума", ул. Мајке Југовића, у близини Универзитета, тел. 065/514-873.

Издајем намјештен двособан стан, трећи спрат, на дужи период, насеље Обилићево, ул. Милоша Обилића, усељив од 1.7.2010., тел. 065/491-112.

Издаје се стан у кући у ул. Српских устаника бр 70, Старчевица, тел. 051/467-104.

Издајем стан на Лаушу, тел. 066/280-731.

Издајем двособан стан Подгоричка 46, тел. 051/386-976.

Издајем намјештену гарсоњеру у приватној кући на Паприковцу, улица Јована Рашковића 55, тел. 065/832-566.

Издајем једнособан празан стан, приземље куће, тел. 051/281-948.

Издајем стан у насељу жуте зграде, 50 m^2, нов намјештен, други спрат, лифт, цијена 400 КМ, тел. 065/657-787.

Издајем једнособан намјештен стан за двије особе, приватна кућа посебан улаз, Лауш, цијена 150 КМ, тел. 051/281-218.

ПОСЛОВНИ ПРОСТОРИ
ПРОДАЈА

Продајем хитно и повољно тестирану интернет играоницу: десет јаких конфигурација, 10 19" тфт монитора, десет столова и столица, тел. 38765/938-400.

Продајем или издајем халу у Трну, повољно, тел. 065/631-613.

Хитно продајем - издајем нови пословни простор, 255 m^2, у центру Бањалуке иза трансфузије, у сутерену, повољно, тел. 066/999-451.

Продајем кафић у Росуљама у стамбеној згради, тел. 066/165-323.

Котор Варош, пословни објекат 3.276 m^2, са земљиштем 10.000 m^2, тел. 065/896-422.

Продајем-издајем пословни стамбени објекат 700 m^2 у Бањалуци - Дервиши на старој градишкој цести П+П+С, тел. 065/514-851.

Продајем - издајем пословни простор 300 m^2 П+С+П на плацу 130 m^2 у Бањалуци - Дервиши, тел. 065/404-644.

Продајем пословне просторе 216, 360 m^2, 700, 1.260 и 1460 m^2, тел. 065/549-687.

Продајем пословне просторе 68 m^2, 72 m^2 и 82 m^2, повољно, тел. 065/549-687.

Продајем пословни простор у Бањалуци, 175 m^2, код поликлинике, тел. 065/881-644.

КУПОВИНА

Купујем мањи пословни простор у Бањалуци, тел. 063/956-300.

ИЗДАВАЊЕ

Издајем повољан простор за продају возила у површини 1.800 m^2 са канцеларијом на главном путу у Трну, тел. 387 65/539-888.

Изнајмљујем 110 - 210 m^2 канцеларијског простора, Бањалука, центар, шест паркинга, клима, аларм, централно, употребна дозвола, тел. 387 65/666-435.

Издајем разрађено стовариште грађевинског материјала са свом пратећом опремом у Трну на главном путу, тел. 387 65/539-888.

Издајем пословни простор од 50 m^2 код кафе-бара "Цирх", Ж. Мишића 1/3, цијена по договору, тел. 065/519-670.

Издајем пословни простор, 40-50 m^2, почетак улице Новака Пивашевића, на почетку, уз улицу, хитно и повољно, тел. 065/636-545.

Издајем канцеларијски простор у центру града, уз физичко обезбјеђење, видео-надзор, хигијеничарску службу и кантину. Телефон 051/231-077, звати до 16 часова.

Изнајмљујем 170 m^2 сређеног канцеларијског простора (клима, гријање, четири паркинг мјеста, ограђено двориште) код главног МУП-а, цијена 1.600 КМ + режије, тел. 065/371-611.

Издајем - продајем пословни простор у Новој вароши, 27 m^2, са употребном дозволом, тел. 065/525-010.

Издајем пословни простор са употребном дозволом за ординације и канцеларије, ул. Јована Рашковића 7, тел. 051/303-722; 065/367-413.

Издајем вишенамјенски локал 35 m^2 у центру Бањалуке, код "Ловца", тел. 065/624-169.

Издајем повољно пословни простор 30 m^2 више намјена Бранка Поповића 97, тел. 051/371-527; 065/566-527.

Издајем пословни простор 50 m^2, улица 1.300 каплара бр. 6, тел. 051/462-535.

Изнајмљујем канцеларијски простор, површина 33 m^2, у склопу продајног центра "Центрум" Лакташи, намјештено, са гријањем и хлађењем, тел. 065/896-422.

Издајем пословни простор на главној улици, Краља Петра I Карађорђевића 33 (Ханиште), тел. 066/253-490.

Издајем нов вишенамјенски пословни простор са употребном дозволом и централним гријањем, на дужи период, повољно, Мајевичка улица бр. 20 Е, Бањалука - Петрићевац, тел. 065/784-849.

Издајем пословни простор може за све намјене ул. Цара Лазара, Облиљево, тел. 051/464-158; 065/911-611.

Издајем пословни простор 22 m^2, цијена 150,00 КМ, Карађорђева 445, Бањалука, тел. 051/282-106; 065/635-449.

Издајем локал преко пута дворане Борик, Алеја Светог Саве, тел. 065/567-011.

Издајем пословни простор од 40 m^2 са документацијом, празан, улица Петра Пеције 48, тел. 051/370-298.

Издајем пословни простор са више паркинг мјеста у близини Сајма, Горана Супила 7, тел. 065/523-162.

Издајем пословни простор 30 m^2, улица Браће Мажар и мајке Марије, тел. 065/588-889.

Издајем локал, жута зграда, код Мљекаре, тел. 065/538-602.

Издајем пословни простор у Новој вароши, 140 m^2, погодан за разне дјелатности, тел. 065/527-849.

Издајем пословни простор 100 m^2 + 100 m^2 (може и одвојено), вишенамјенски, ул. Браће Подгорника 47, тел. 065/217-909.

Издајем пословни простор, центар 1, 51 m^2, нов паркинг, уз "Симано", за све намјене, тел. 065/418-777.

Издајем намјештену мјесницу у Новој вароши, повољно, тел. 066/935-000, 051/303-212.

Издајем пословни простор намјена: апотека, представништво, канцеларије или амбуланте, Душка Кошчице 22, тел. 213-177; 065/526-532.

Издајем пословни простор 38 m^2 са тоалетом - гријање, клима, први спрат, Јеврејска, код "Боске", тел. 066/897-405; 051/427-123.

Издајем пословни простор у кругу "Чајавеца", Јована Дучића 23 а, тел. 051/217-259.

Издајем пословни простор код Економске школе, 23 m^2, погодан за канцеларију, тел. 051/355-830; 065/754-152.

Издајем пословни простор 20 m^2 у Тржном центру "Том" Источно Сарајево, тел. 065/952 - 967; 065/396 - 736 ; 066/789-504.

ГАРАЖЕ
ПРОДАЈА

Продајем гаражу, ул. Вилсонова, тел. 051/654-398.

Издајем гаражу у Б. Луци, ул. Иве Андрића, 70 КМ, тел. 065/471-260.

Продајем гаражу код ЦЈБ Бањалука, тел. 065/549-687.

Продаје зидану гаражу у центру Бањалуке, Душка Кошчице, цијена 6.500 евра, тел. 051/307-200.

ИЗДАВАЊЕ

Издајем зидану гаражу у улици С. Куленовића 69, тел. 466-455.

ПЛАЦЕВИ
ПРОДАЈА

Продајем три плаца од 400 m^2 и од 1.000 m^2, 850 m^2, 1/1, иИзнад касарне Залужани, тел. 387 65/543-499.

Продајем прт дунума земље у Бакинцима, струја, вода, пут. Погодно за викендицу и рибњак, тел. 387 66/264-113 и 051/580-138.

Продајем осам дунума земље у Новој Тополи, 1/1, звати од 10 до 20 часова, тел. 0038552/543-601.

Продајем плац 3.134 m^2 у Новој Тополи, 200 м од главног пута, иза католичке цркве, тел. 387 65/336-869.

Продајем плацеве у Рамићима од 500 m^2 и 1000 m^2, тел. 065/569-294.

Продајем 1.650 m^2 земље код школе у Мотикама, поред потока, цијена 30.000 КМ, тел. 065/516-927.

Продајем четири плаца у Кољанима изнад касарне, струја, вода, асфалт, власништво 1/1, тел. 065/351-431.

Продајем плацеве у ул. Благоја Паровића, површине 365 и 667 m^2, власништво 1/1, тел. 065/279-619.

Продајем плац, 1.000 m^2, у Крминама, под боровима и плац од 1.900 m^2 у Великом Блашку, тел. 065/636-545; 065/939-969.

Продајем плац у Гламочанима, пут, струја, могућност коришћења контејнера, повољно, тел. 066/159-598.

Продајем 3.000 m^2 плаца на Јелића брду, Јакуповци, Лакташи и плац од 1.000 m^2 на Крмарицама, близина воде и струје, тел. 065/636-545; 065/939-969.

Продајем два плаца у Карановцу од шест и седам дунума земље, тел. 066/242-599.

Продајем 3.000 m^2 земље у Дракулићу, повољно, 1/1, тел. 051/381-249, 065/926-261.

Продајем плац, налази се у Чесми - Мађиру код стадиона "Синђелић", тел. 065/395-901; 312-360.

Продајем земљиште у Колима, десет км од Бањалуке, 20 м од главног пута, телефон, вода, струја, погодно за кућу, викендицу, воћњак, тел. 065/202-157; 065/473-476.

Продајем плац у Дракулићу од споменика 1000 м, са грађевинском дозволом и пројектом, цијена 16.500 КМ, тел. 065/588-889.

Продајем плац 450 m^2 са мањом неупотребљивом кућом у Десној Новоселији, ул. Милетића 2, тел. 065/923-213.

Продајем 20 дунума земље покрај магистралног пута Приједор - Бањалука, подесно за индустријски погон, тел. 051/317-719.

Продајем плац у Бањалуци, тел. 065/671-420.

Продајем два плаца у Шарговцу, један 560 m^2, други 940 m^2, дозвољена градња, 1/1, тел. 066/252-990; 051/388-094.

Продајем земљу и шуму у Хан Колима поред главног пута, вода, струја, тел. 065/613-113.

Продајем плац у Лакташима 600 m^2, 6.000 КМ на брду, окружен шумом, тел. 065/719-875.

Продајем плац 1.700 m^2, у Десној Новоселији, крај главног пута, 800 м од "Водовода", тел. 065/605-445; 051/413-257.

Продајем плац у насељу Ада, ул. Браће Кукрика, тел. 065/921-900.

Продајем у Ребровцу плац, 750 m^2, тел. 065/733-555.

Продајем плац у Даблину горњем 4000 m^2 цијена 30.000 КМ, тел. 065/711-058.

Продајем плац у Драгочају, стара приједорска цеста, 500 m^2 уз асфалт, струја, вода и телефон, тел. 065/612-983.

Продајем плац 470 m^2 код игралишта у Драгочају, тел. 065/462-366.

Продајем плац 1.700 m^2, насеље Павловац, за градњу куће, викендице, вода, струја, повољно, тел. 051/282-106; 065/635-449.

Продајем плац повољно 3.648 m^2, асфалт, струја, вода и телефон у Кољанима (код раскрснице за Рамће), тел. 051/464-360; 066/408-4999.

Продајем плац у Ријечанима (Лакташи), вода, струја, ограђено, приземље, грађевинска дозвола, поточић, тел. 066/266-629.

Продајем плац 796 m^2, 1/1 власништво, дозвољена градња код "Пештана" - Гламочани, тел. 065/805.815.

Продајем плацеве за хале и стамбено-пословне објекте, тел. 065/549-687.

Продајем два дунума земље, Пријаковци, улична расвјета, вода, струја, повољно, тел. 051/385-951.

Продајем грађевински плац са УТ условима за стамбено-пословну зграду код новог Инцеловог моста, тел. 065/528-555.

Продајем плацеве 867 m^2, 930 m^2 у Дебељацима, папири чисти, цијена 10 КМ/m^2, тел. 051/437-934; 065/763-941.

Продајем плац у Карановцу, 623 m^2 уз Врбас, тел. 065/978-775.

Продајем више локација за градњу стамбено-пословних и пословних објеката у ужем и ширем подручју града, тел. 065/511-121.

Продајем грађевинске плацеве у насељима Трн и Залужани, тел. 065/511-121.

Продајем плац у Шушњарима и 1.605 m^2 и седам дунума земље у Јакуповцима, вода, струја, телефон и асфалт, тел. 051/539-006, 065/650-289.

Продајем плац за кућу, 500 m^2, 1/1, са папирима, крај асфалта, Тузланска 76, Старчевица, Бањалука, тел. 051/424-876, 066/449-920.

Продајем плац поред пута 1/1, Мађир, тел. 051/312-588.

Продајем грађевинске плацеве од 700 до 1000 m^2 асфалта, струја, вода, у насељу Ријечани, тел. 065/511-121.

Продајем плац од 700 m^2, насеље Тањиће у Бањалуци, 40 м од Приједорске цесте са пројектом и прикључима, тел. 065/288-628.

Продајем плац у Трну, власништво 1/1, дозвољена градња, тел. 065/251-263.

Продајем плац на Паприковцу 450 m^2 са УТ условима, папири уредни, тел. 065/251-544.

Продајем 2 дунума земље 1/1 Лауш (Кожара), може најмање 1/2 дунума, тел. 066/897-469.

Продајем, мијењам седам плацева у Кољанима (770-950m^2) струја, вода, телефон 1/1, тел. 065/632-874; 065/839-767.

Продајем плац1.000 m^2 у Клашницама близу новог аутопута, цијена повољна, тел. 065/803-315.

КУПОВИНА

Купујем плац или мању кућу уз Врбас од Рекавица према Бањалуци, тел. 063/956-300.

ЗАМЈЕНА

Власић (Бабановац - село Мудрике) земљиште 3.000 m^2 и 16.000 m^2, замјена за околину Бањалуке, може и продаја, тел. 051/437-934; 065/763-941.

КИОСЦИ
ПРОДАЈА

Продајем или издајем киоск у тржном центру "Кастел" у Борику, тел. 065/989-126, 065/826-945.

СОБЕ
ИЗДАВАЊЕ

Издајем собу једној или двјема дјевојкама, тел. 065/546-658.

Издајем мушкарцу собу, гријање, посебан улаз, купатило, центар Обилићево, Б. Лука, тел. 051/462-986; 066/617-682.

Издајем намјештену собу, посебан улаз, тел. 051/355-288.

Од 1. јула слободна једнокреветна соба у Борику код "Меркатора" за запослене младиће или дјевојке, тел. 051/350-753; 066/834-204.

Издајем намјештену једнокреветну и двокреветну собу са купатилом, Обилићево, тел. 066/636-693.

Издајем намјештену собу, посебан улаз са купатилом, Обилићево, тел. 065/513-795.

Издајем двокреветну собу студенткињама, употреба кухиње и фрижидера, тел. 051/464-458.

Издајем намјештене собе нова градња, централно гријање, кабловска ТВ, тел. 051/214-120; 065/192-221.

Издајем собу са купатилом двојици студената непушача, насеље Борик, тел. 065/878-614.

Издајем собу са купатилом, посебан улаз, Росуље, тел. 051/351-062.

Издајем собу са купатилом, посебан улаз, централно гријање, Нова варош, тел. 065/663-429; 051/303-073.

Издајем собу на краће вријеме у Обилићеву, тел. 051/453-017; 066/996-002.

Издајем једнокреветну собу ђаку или студенту (непушачу) у центру града, тел. 066/785-849.

Издајем мушкарцу собу са гријањем, посебан улаз, центар, Обилићево, тел. 051/462-986.

Издајем двокреветну собу за двије дјевојке, употреба кухиње и купатила - стамбена зграда насеље Обилићево, тел. 065/846-196.

Издајем двјема ученицама намјештену собу у стану са централним гријањем и употребом кухиње, тел. 065/773-403; 051/437-794.

Издајем лијепо намјештену двокреветну собу са одличним гријањем у насељу Нова варош, тел. 065/530-861; 051/315-890.

ВИКЕНДИЦЕ
ПРОДАЈА

Продајем мању викендицу и дунум земље, 1/1, Драгочај - Градина, тел. 065/097-158.

Продајем повољно више викендица и плацева у Слатини и околини, тел. 588-150, 065/964-929.

Продајем викенд кућу, два дунума земље, воће, све у огради, Алексићи (Бошковићи), Лакташи, тел. 051/314-535; 066/683-034.

Продајем недовршену викендицу са 11.600 m^2 земљишта (њива и шума) на главном путу кроз Крчмарице, тел. 051/437-934; 065/763-941.

Јефтино продајем усељиву викендицу код Бронзаног Мајдана, тел. 436-213.

Продајем викендицу, Челинац-Штрбе, тел. 065/466-503.

Продајем викенд кућу, у Челинцу, Тукови бб, тел. 066/679-335; 216-806.

Продајем викендицу на главном путу Бањалука-Јајце, прије моста у Карановцу, тел. 065/955-895.

Продајем викендицу, дунум земље, струја, асфалт, вода, 8 км од града Бањалуке, папири уредни, тел. 051/318-829.

Продајем викендицу на главном путу Бањалука - Јајце, прије моста у Карановцу, тел. 051/303-038; 051/307-514.

ИЗДАВАЊЕ

Издајем викендицу у Кнежеву 4+1, лежај, цијена 50 КМ дневно, тел. 065/811-058.

МОТОРНА ВОЗИЛА
ПРОДАЈА

Хитно продајем "крајслер" лимузину црне боје, аутоматски мјењач, кожна сједишта, потпуно исправан, регистрован, одлично изгледа, цијена 1.000 евра, тел. 387 66/397-497.

Продајем "кадет-коцку" 1.2 бензин, 1980. годиште, петоро врата, црвени, добро очуван, повољно, тел. 38765/513-928.

Продајем нов тркаћи бицикл "рог" десет брзина, тел. 065/491-112.

Продајем комплетан "рено 4 ГТЛ", мотор са мјењачем, у одличном стању, дајем гаранцију, тел. 066/896-438.

Продајем "рено лагуну" 2004, 19 БШИ, фул опрема, на страним таблама, 11.000 КМ - хитно, тел. 065/567-030.

"Фијеста 3" дизел, г. п. 86, цијена по договору, звати сваки дан од 21 до 23 часа, тел. 051/660-163; 066/540-042.

Продајем "голф 1.83", 1.100 кубика, бензин, повољно, тел. 065/696-407.

Продајем нов скутер, тел. 065/491-112.

Продајем очуваног "југа" са уграђеним плином, регистрован прије 30 дана, тел. 051/532-426.

Продајем "опел астру" 1.4, лимузина, г.п. 92, регистрована до 6.2011, АБС кочнице, централна брава, трула вишња, у исправном стану, цијена по договору, тел. 065/644-922.

Скутер "јамаха125", 94 истекла регистрација, 110 кс/ч, очуван 850 КМ, тел. 065/696-380.

Продајем "рено" 18 (1983) регистрован 2009. регистрација истекла, звати око 20 часова, тел. 051/300-551.

Продајем "форд фијесту", новембар 93. мало хаврисана, регистрована до новембра 2010. године, цијена 2.000 КМ, тел. 065/875-135.

Продајем "голф 2", 1300 кубика бензин + гас, регистрован, црвена боја у одличном стању, папири уредни, цијена 2.800 КМ, тел. 065/620-577; 066/810-487.

Продајем нов скутер, тел. 065/491-112.

Продајем "форд фијесту", г. п. 1991, црна, троја врата, 1,1, бензин, у добром стању, регистрована, Бањалука, тел. 066/469-299.

Продајем или мијењам за јефтиније "пежо 307" хди, дизел, 2002. године, тел. 065/528-247.

Продајем (мијењам) "ланчу тему" 2.0, '88. г. п., металик, цијена 1.950 КМ, тел. 065/938-401.

Продајем "опел омегу" 2.2, 2002. г. пр. регистрована, фул опрема, може и замјена за грађевински материјал, тел. 065/513-795.

Продајем "фијат уно" 1986, 1.300 цм3, 48 кн, тел. 051/225.240; 065/537-290.

Продајем "ладу караван" без мјењача или у дијеловима (боја црвена) и "кадет 1200 суза", у одличном стању, нерегистрован, боја црвена, тел. 065/644-785.

Продајем мерцедес 124, 250 Д, 1987. годиште у екстра стању, тел. 065/464-969.

Продајем "фијат" 126 "бис" рег. до 17.7.2010. пеглица, тел. 066/863-909.

Продајем "југо 55", регистрован до априла 2011, г.п. 93., тел. 065/801-086.

Продајем "пежо 605", дизел, 1994. г.п., регистрован до краја године, тел. 065/528-247.

Продајем "рено сеник" 1.6, 16 В, г.п. 2000, клима, алуминијумске фелге, цијена 7.700 КМ, тел. 065/761-738.

"Форд сиера" 1.8 гхиа, 90, лимузина, борио, рег. 10/10, шибер, подизачи, спојлер, бензинац, хитно, 1.800 КМ, тел. 065/204-890.

Кањасаки ГПЗ'999-РК, 87, истекла регистрација, нинья, црно-црвени, комплетан, хитно, 1.600 КМ, тел. 066/328-956.

"Форд орион" дизел 1.600, 87, очуван, и врата, истиче регистрација, миш, 1.450 КМ, тел. 065/843-252.

Кањасаки ГПК-'750-Р, 89 тек регистрован, ремус 4-1, црвено-бијели, 105 кс, 3.100КМ, тел. 065/485-955.

Продајем или мијењам за јефтинији аутомобил "мерцедес А класе", 1,7 дизел, 2001. год., тел. 065/528-247.

Продајем "кадет" 1600, г. пр. 88, регистрован, тел. 065/680-883; 051/368-372.

Продајем теренац "нисан патрол" 4х4 г.пр. 1988., тел. 065/513-672.

Продајем "хонду сивик", г.пр. 1986. у возном стању, истекла регистрација, тел. 065/168-658.

Продајем "опел вектру" 1,8 г.пр. 92. регистрована до 12.2010. АБС, централна брава, аларм, шибер, ал. фелуге, гаражирана, други власник, цијена 4.500 КМ, тел. 065/660-500.

Продајем "голф 1" у добром стању, тел. 051/315-530.

Продајем "форд фијесту" 1.8 Д г.п. 1992. погодна као доставно или сервисно возило, тел. 065/034-768.

ДИЈЕЛОВИ И ОПРЕМА

Продајем "мерцедес 190", дизел у дијеловима, тел. 065/218-600.

Продајем гуме 255-55-Р19, тел. 065/931-383.

Продајем "пежо 405" бензинац, странац, у дијеловима, тел. 065/218-600.

Продајем куку за "гола 2" , обична, тел. 065/742-388.

Продајем гуме 215-65-Р 16, осам комада, повољно, тел. 065/931-383.

МАШИНЕ И АЛАТИ
ПРОДАЈА

Продајем магнет за плочасто жељезо, тел. 065/931-383.

Продајем и сервисирам нове привредне и пољопривредне машине за воће и поврће, комбиноване столарске машине и друге алате за домаћинство, тел. 051/532-426.

Пунионица "кока-коле", "фанте", "раденске", "швепса", 200 л/ч, комплетна, оригинал, рецепти, 2.700 КМ, Бањалука, тел. 065/518-850.

Продајем графичку пресу, ширина ваљка 70 цм, дужина пресе 100 цм, тел. 065/621-017.

Продајем трофазни ел. мотор са прирубницом 7,5 KW, 2.900 обртаја, тел. 065/931-383.

Продајем циркулар за резање - мотор 3 KW, тел. 065/621-017.

Продајем токарски строј морандо "потисјеада" и алат, тел. 065/646-013.

Продајем машину за машинско малтерисање, тел. 065/034-768.

Продајем пумпу за цистерну преко кардана, тел. 065/931-383.

Продајем превртач за сијено, тел. 065/931-383.

Продаје нов цјепач за дрва, осам тона, трофазни, тел. 065/566-954.

УГОСТИТЕЉСТВО
ПРОДАЈА

Продајем више нових ствари - угоститељски намјештај, електроагрегат за струју, хидрофор за воду, моторну прскалицу, сто са два бренера и други алат за домаћинство, тел. 051/532-426.

Продајем професионални угоститељски шпорет, "иго" Љубљана, комбинација плин - струја, тел. 065/588-889.

Професионални кафе апарат "продекс", 3-групе, исправан, хитно 600 КМ, Бањалука, тел. 066/532-379.

Продајем електрични шпорет са три етаже, ростфрај, и продајем два угоститељска плинска шпорета, повољно, тел. 065/527-783.

Издајем у центру вишенамјенски локал 40м^2 +10м^2, терасе, тел. 066/264-693.

ПОЉОПРИВРЕДА
ПРОДАЈА

Продајем трактор "раковица 65", 91. г.п., сијачицу за кукуруз, тел. 065/368-563.

ГРАЂЕВИНАРСТВО
ПРОДАЈА

Продајем армиранобетонске стубове разних дужина за мрежу и бодљикаву жицу, тел. 051/388-094; 066/252-990.

Продајем градилиште 920 м^2, у Врбањи близу Зеленог вира, тел. 464-458.

МОБИЛНИ ТЕЛЕФОНИ
ПРОДАЈА

Мобилни телефони, половни, очувани, дијелови, дисплеји, сервис, гаранција, батерије, маске, пуњачи, Бањалука, тел. 066/138-032.

Нокија Е66I, клизни скоро нов, и самсунг "емпорио армани", ексклузивац, повољно, тел. 066/659-817.

МУЗИКА
ПРОДАЈА

Продајем хармонику 96 басова, осам регистара и хармонику "велтмајстер" 60, осам регистара у исправном стању, тел. 065/206-060.

НАМЈЕШТАЈ
ПРОДАЈА

Продајем двије ексклузивне стилске кожне гарнитуре, бивоља кожа, тик дрво, ручни рад, тел. 065/896-422.

Продајем двосјед од еко коже, није на развлачење, цијена по договору, тел. 051/314-046; 066/285-525.

Продајем кожну гарнитуру у одличном стању, тел. 065/537-298.

Продајем два шпорета на дрва "смедеревац", тел. 066/641-405.

Продајем веш-машину увоз из Њемачке, тел. 065/931-383.

Продајем висеће кухињске елементе (три дупла и један ладичар), 250 КМ, тел. 065/360-724; 052/233-550.

УСЛУГЕ
ОСТАЛО

Овлашћени преводилац, стални судски тумач за енглески и руски језик. Пријем докумената од 8 до 20 часова, тел. 387 65/535-820 и и 066/497-868.

Школа рачунара "Giga Computers" организује све врсте курсева за рад на рачунарима. Организујемо и курс за књиговодство. Улица Саве Мркаља 2, код Бироа за запошљавање. Звати сваки дан, тел. 051/213-088; 065/520-223.

Професор енглеског језика даје часове и преводи текстове, тел. 065/229-553, 051/467-148.

Молерске радове изводимо професионално, 25 година искуства, тел. 387 65/773-852 и 051/311-263.

Изводимо хидроизолације равних кровова, базена, подрума, 25 год. искуства, тел. 387 65/773-852 и 051/311-263.

Грађевинска фирма изводи све врсте грађевинских радова, тел. 38765/531-182.

Водоинсталатер изводи све ситне водоинсталатерске радове. Све информације на, тел. 387 65/875-684.

Проналажење подземних вода, бушење бунара, рад на подручју БЛ, КД, Приједора, Градишке, Прњавора, Дервенте, двадесетогодишње искуство у раду, тел. 387 65/952-183.

Наставник енглеског језика даје часове дјеци и одраслима, тел. 066/129-558.

Професор енглеског језика даје часове и инструкције, превод текстова и докумената, судски тумач - преводилац, тел. 065/938-401.

Изводим све врсте масажа и кинезитерапијских процедура код хроничних и дегенеративних стања, тел. 066/268-938.

Електричар врши замјену дотрајале електроопреме, поправља старе и уграђује нове електроинсталације, тел. 065/418-878.

Дајем инструкције из математике, информатике, енглеског језика свим узрастима, повољно, тел. 051/437-407; 065/895-931.

Аутопревозник врши услуге превоза комби возилом, тел. 065/034-768.

Поправак и надоградња гумених PVC полиестерских чамаца, кајака, површинских базена, јогија, рибарских одијела, тел. 065/990-944.

Професор математике даје часове средњошколцима и студентима економије, припрема матуранте за пријемни испит за факултет, тел. 051/217-260; 065/837-295.

Дајем часове на хармоници и синтисајзеру, на програму су народне пјесме и кола, Бањалука, тел. 051/303-011.

Правим све од гвожђа, ограде, тенде, стелаже, наткривам балконе, гаражна врата, заштитне решетке итд., тел. 065/600-993.

Дајем часове из математике ученицима и студентима, вршим припреме за поправне, пријемне испите и такмичења, тел. 051/465-553,066/430-105.

Потребан мајстор металопрерађивач ради израде пресе од никлованог материјала за цијеђење сунцокретовог уља, запремине 6 кг, намјена кућној радионичкој производњи, тел. 053/224-819.

Зидар ради малтерисање, квалитетно и јефтино, и остале послове, тел. 066/850-695.

Водоинсталатер изводи све ситне водоинсталатерске радове, тел. 065/875-684.

Услуга прања и сушења свих врста тепиха, по потреби превоз обезбијеђен, тел. 051/371-700; 065/885-944.

ВКВ молер брзо, квалитетно и повољно комплетан молерај, тел. 051/482-249, 066/286-594.

Правим све од жељеза, ограде надстрешнице, сталаже, гаражна врата, заштитне решетке, наткривам балконе, тел. 065/600-993.

Водо и електроуслуге, радови, поправке, интерфони, одчепљавање одвода, молерај, тел. 065/882-511, 438-116.

Хидробиолог врши услуге у рибарству, испитивања квалитета воде и количине природне хране, тел. 065/597-029.

ГАРДЕРОБА
ПРОДАЈА

Продајем повољно женску градеробу ради затварања бутика, сандук за постељину, тел. 065/767-888.

Продајем и издајем вјенчанице са комплетном опремом, тел. 065/491-942; 065/642-920.

РАЗНА РОБА
ПРОДАЈА

Продајем ракију шљивовицу (препеченицу), стару три године, цијена по договору, тел. 387 66/264-113.

Продајем ОСБ плоче дебљине 18 мм, тел. 387 65/539-888.

Продајем P4 са DVD и LCD монитором, цијена 200КМ. Инсталиран windows XP и пратећи програми. Гаранција 3 мјесеца! Црно сребрна комбинација, тел. 38766/814-691.

Продајем каса пултове за маркете са комплет инсталацијом, покретна трака, бијела боја, тел. 065/896-422.

Продајем "цептер" кухињску гарнитуру, сто округли и четири столице, сандук за постељину, сто за ТВ, радио и видео, дневну собу, дрво, сто, кауч, двије фотеље, табуре, тел. 065/767-888.

Продајем гробницу са шест мјеста, "Свети Пантелија", тел. 051/319-451; 065/514-227; 051/216-067.

Радим металне ограде, капије, гаражна врата, надстрешнице, затварам балконе и остало од метала, тел. 051/463-329; 066/257-534.

Продајем ауто-приколицу, ручна израда, тел. 065/411-222.

Продајем комплет сву опрему за пчеле са сандуцима и врцалицом, тел. 065/955-431.

Продајем столарију, ријеђ, олуке, грађу, ограду и остали материјал на кући 7,5х8,5 и 10х4 коју треба срушити, тел. 065/534-727.

Продајем стрелице, пера и шпицеве за пикадо, веома квалитетно, тел. 066/469-299.

Продајем алкатан цијеви, два цола, осам бари, за воду, за довод или одвод, по повољној цијени, продајем трофазни мотор, један и по KW, 2.800 обртаја, тел. 065/206-060.

Продајем шатор за камп за четири особе или мијењам за тлакомјер, тел. 065/513-672.

Продајем камп приколицу и шатор за четири особе, тел. 065/805-530.

Продајем нов тркаћи бицикл "рог", десет степенских брзина, тел. 065/491-112.

Продајем боксове за прашење крмача, тел. 065/931-383.

Због селидбе продајем сав намјештај, веома јефтино, тел. 066/257-465.

Продајем багремово коље за ограде и винову лозу, воће, парадајз и пупљеве за грађевинаре, Бањалука, тел. 065/206-060.

Продајем дјечији креветац може се паковати за вожњу у аутомобилу, тел. 066/679-335; 216-806.

Продајем сиђе, столове и шатор за издавање, тел. 066/266-629.

Продајем глисер са приколицом и мотором, тел. 065/927-086.

Продајем балетанке, "Југопластика" - Сплит, црне и бијеле, бројеви од 27 до 41, веома повољно, тел. 065/794-702.

Продајем стару грађу дужина до 9 м јелова, храстова, нешто рогова, 5 прозора, дужина 180х125, крило на крило, цијена по договору, тел. 051/428-163; 065/468-312.

Продајем плексигас, стакло, величина 60х76, 5 мм дебљина, провидно, тел. 065/773-403; 051/437-794.

Пуњачи за видео-камере, дигиталне фотоапарате, мобителе са проблемом пуњења, 30 КМ, Бањалука, тел. 066/345-056.

Продајем приколицу за мотокултиватор, повољна цијена и некоришћена је, тел. 065/364-007; 050/213-587.

Продајем два половна прозора, кућна врата са штоком, два кауча, двије фотеље, храстово буре за ракију, 85 л, ТА пећ, ормарић за купатило са два огледала, нов дрвени шах, шољу за купатило, умиваоник, три нове чесме, ново ријево са туш батеријом, тел. 051/216-358; 066/437-725.

Продајем два гробна мјеста на гробљу Павловац, Бањалука, тел. 065/566-996.

Продаје се камп кућица са тендом, шест метара, регистрована, фул опрема, тел. 065/513-795.

Телевизор "елит" екран 70 цм, дањински, и дигитални ресивер, "Technikus", скоро нов, дањински, тел. 065/023-467.

Продајем ловачку пушку нова, цијена 300 КМ, тел. 051/424-797.

Продајем кафе апарат и фискалну касу, тел. 065/429-104.

Продајем гробницу са шест мјеста у Лазареву - Пердувово гробље, тел. 051/308-686.

Продајем хармонику (хохнерица) 96 басова 7+3 регистра, цијена 500 КМ (хитно), тел. 051/413-199; 066/870-370.

Продајем пунилицу за креме и масти, Душка Кошчиће 22, тел. 065/526-532.

Продајем алуминијумске цијеви Ф 30 мм дужина 3 м, тел. 066/216-765.

Продајем "витафон" коришћен шест мјесеци, тел. 051/355-288.

Продајем гробницу бетонску са два, три и четири мјеста, православно гробље Борик, Бањалука, тел. 066/494-024.

Продајем слике Омер и Мерсад Бербер цртеж ' 72, 84 год., тел. 066/897-469.

Продајем комплет стручне литературе "Инжењерско-технички приручник" (шест књига, издање "Рад" Београд), 100 КМ, тел. 065/819-819; 052/233-550.

Продајем шатор за 130 особа и шатор за 150 особа, тел. 051/280-912.

КУЋНИ ЉУБИМЦИ
ПРОДАЈА

Продајем штенад самоједа, стари два мјесеца. Посједују родовнике. Пелиовани су и очишћени од паразита. Цијена 250 КМ, тел. 38765/960-078.

Продајем штенад њемачког овчара од одличних родитеља или мијењам за што ми треба, тел. 066/829-204.

Продајем штенце бернског планиског пса, Бањалука, тел. 065/902-087.

Продајем штенце, два мјесеца, мали бијели америчкиескимо, мужјаци (као самојели), тел. 051/315-982, 065/535-737.

ЗАПОШЉАВАЊЕ
ПОТРАЖЊА

Тражим озбиљну жену да чување дјеце, Дервента, тел. 065/734-554.

Кафе посластичарница "Калвадос" прима дјевојке за рад у шанку, конобаре и чистачицу, тел. 387 65/531-182.

Потребна три сарадника за маркетинг обезбијеђена је обука, напредак у каријери, економска и лична независност, тел. 066/247-277.

Потребне дјевојке које желе пјевати народне и староградске пјесме, примају се и почетнице, Бањалука, тел. 051/303-011.

Запошљавање заступника за "Цептер" швајцарска фирма, подручје Бањалука, Лакташи, Градишка, Козарска Дубица, тел. 065/642-094.

Организацији "Добри мело" потребне одговорне женске особе ради чувања дјеце на дужи период у Бањалуци, тел. 065/412-112.

Потребни сарадници за анкетирање тржишта, област осигурање, тел. 065/932-539.

Потребне раднице за продају козметике, тел. 065/564-003.

Потребан маникер и фризер са најмање пет година радног искуства, плата на проценат, тел. 066/277-987.

Потребне раднице за рад у кафићу. Плата по договору, тел. 065/976-375.

Потребан конобар у кафе-бару у центру, тел. 051/212-410.

Потребан конобар или конобарица у кафе бару у центру Бањалуке, тел. 065/949-750.

Потребна радница пица-мајстор за рад у пиценији у центру, са искуством, тел. 065/540-309.

Тражим хитно конобарицу у кафе-бару у Бањалуци, тел. 066/727-752.

ТУРИЗАМ
ИЗДАВАЊЕ

Издајем туристима, ђацима, студентима, радницима повољно апартман и собе у Игалу, може и на дужи период, звати ујутро и поподне, тел. 0038231335144.

Издајем собе и апартмане 50 м до мора. Ђеновићи, тел. 0038268644766.

Прави избор, апартмани "Бијела" са 4 звјездице, 5 м од плаже, властити паркинг, ТВ сателит, клима, комплетно опремљени, тел. +38268/257-743.

Водице (код Шибеника) повољно издајем апартман за двије до пет особа у центру Водица, пет минута до плаже, повољно, тел. 38751437880; 065/996-090.

Водице код Шибеника, издајем собе са употребом кухиње, близу плажа, центар града, велики паркинг, цијена 80 куна или 10 евра, тел. 00385/22-440-469.

Издајем собе и апартмане у Бијелој иза хотела "Делфин", вода нон-стоп, паркинг, клима и низ других погодности, тел. +382/31-683-379; +382/69-079-527.

Издајем апартмане у Мељинама код Херцег Новог, удаљено од плаже 150 м са цијеном од осам евра по особи, тел. 0038231348125, 0038268678840.

Повољно издајем апартмане и собе у Игалу, обезбијеђен паркинг, тел. 00382-31-332-547; 067/421-805.

Издајем викенд кућу Зеленика пет минута до мора-аутом.

Лежај шест евра, собе, кухиња и купатило, тел. 065/ 952 -967; 065/ 396-736; 066/789-504.

КУПОН ЗА БЕСПЛАТНЕ МАЛЕ ОГЛАСЕ

Можете предати у свим нашим објектима (књижарама - киосцима), путем поште на адресу: "Глас Српске" АД, Краља Петра I Карађорђевића 59, Бања Лука

Текст: .....

.....

.....

Телефон: .....

In memoriam

БОСИЉКА (рођ. Ковачевић) БУДИМИР

1926-2005 - 11.7.2010.

Са љубављу и поштовањем док живе чуваће успомене њени:
супруг Мирослав, синови Милорад, Предраг и Ненад, снахе Гордана, Вера и Јела, унучад Никола са супругом Маријом и дјецом Николином и Аном, Мирјана са супругом Милом Ђаковић са дјецом Марком и Милицом и Мирослав са супругом Жељаном и кћерком Миланом, брат Душан, сестра Радојка са породицом, сестричина Мајда са породицом као и сестрина унука Гоја, те остала многобројна родбина, кумови и пријатељи 3104 Б-2 М

Сјећање

БРАНИСЛАВ (Мила) СТАНИШИЋ

из Рогатице
12.7.2005 - 12.7.2010.

Вољени наш, прошло је пет година без Тебе, али са нама си ма гдје били, с љубављу коју смрт не прекида, спокојни у сазнању да смо Те имали и никада изгубили.
Почивај у миру, наш анђеле.
Данас, 12. јула, у 10.30 часова посјетићемо Твоју вјечну кућу, прислужити свијеће и положити цвијеће.
Твоји: мама, тата и секица Б-2 УП

Тужним срцем јављамо родбини и пријатељима да је дана 10.7.2010. године, у 85. години живота преминула наша драга

ЈАГОДА (Мучаловић) СТАНИВУКОВИЋ

1925 - 2010.

Сахрана ће се обавити 12.7.2010. године на Ченића гробљу. Поворка креће испред куће жалости у 14 часова.
Ожалошћени: сестра Драгиња, синови Милан и Милутин, кћерке Зорка и Милосава, снахе Десанка, Милка и Добрила, унучад, праунучад те остала родбина. 3193 А-8 Г

Посљедњи поздрав драгој мајци

ЈАГОДИ

од сина Милутина са породицом.
3193 А-1 Г

Посљедњи поздрав драгој мајци

ЈАГОДИ

од сина Милана са породицом.
3193 А-1 Г

Дана 12. јула 2010. године навршава се десет тужних година од када нас је изненада и прерано напустила наша драга

ДАНА НЕДИЋ

4.10.1967 - 12.7.2000.

Године брзо пролазе, а љубав и бол остају вјечно. С поносом и љубављу чуваћемо те доживотно у нашим срцима, јер је наша љубав јача од времена и заборава. Остаћеш вјечно вољена и никад заборављена.
Родитељи, сестре и брат са породицом А-8 24/2010 ГКД

Дана 12. јула 2010. године навршава се десет тужних година откад нас је изненада и прерано напустила наша драга

ДАНА НЕДИЋ

4.10.1967 - 12.7.2000.

Само они који те воле знају колико им недостајеш, зато ћеш вјечно живјети у нашим срцима.
Племенити људи као ти кратко живе, али се вјечно памте.
Синови Горан и Љубомир са породицом А-8 24/2010 ГКД

Посљедњи поздрав драгој мајци

ЈАГОДИ

од кћерке Зорке са породицом.
3193 А-1 Г

Посљедњи поздрав драгој мајци

ЈАГОДИ

од кћерке Милосаве са породицом.
3193 А-1 Г

Посљедњи поздрав драгој свекрви

ЈАГОДИ

од снахе Десанке са дјецом.
3193 А-1 Г

С тугом и поштовањем сјећамо се нашег вољеног

РАДИСЛАВА - РАДЕ ЧИЧИЋА

12.7.1994 - 12.7.2010.

Ожалошћена породица
3192 А-2 Г

Тужно сјећање на драгу сестру

НАДА (рођ. Поповић) РУЖЕВИЋ

12.7.2004 - 12.7.2010.

Сунце грије, мени Секо, топло није, у грудима бол ме стеже, сваког дана без тебе све је теже.
С љубављу, твоја сестра Ćтана
3191 А-3 М

Тужно сјећање
Данас, 12.7.2010. године навршава се 15 тешких и тужних година од непотребне смрти нашег вољеног и никад заборављеног

НЕБОЈШЕ (Станислава) БРКИЋА

Истог дана у 10 часова на његову вјечну кућу положићемо цвијеће и запалити свијеће.
Твоји најмилији: мама, тата и брат Саша са породицом 3129 А-8 М

Тужним срцем јављамо родбини, пријатељима и комшијама да је дана 10.7.2010. године у 75. години живота преминуо наш драги

МУЈО (Османа) ДУРИЋ

Сахрана ће се обавити 13.7.2010. године у 18 часова на гробљу Ситари - Шехер.
Ожалошћени: супруга Хајра, братић Мујо, снаха Васвија, сестрична Шаћира, породице Башић, Ћаршић, Имамовић, Јахић, Челеш, Ашић, Келеција, Гушић, Мустафић и Бранковић 3189 А-8 М

Данас се навршава десет дугих година откад није са нама наш драги дједа, отац и супруг

БОЖИДАР (Павла) БОЖИЋ

из Бањалуке

С љубављу и поштовањем његове: Јована, Буба и Јања
3168 А-8 Г

Посљедњи поздрав драгом брату

ЗДРАВКУ ЖИВКОВИЋУ

од брата Остоје са породицом.
3195 А-1 Г

in memoriam

НЕБОЈША БРКИЋ

1995 - 2010.

Жуле са породицом 3186 А-1 М

Тужно сјећање на драгог

НЕНУ

12.7.1995 - 12.7.2010.

Савић Вера и Винко са породицом 3129 А-1 М

Тужно сјећање на нашег

НЕШУ

12.7.1995 - 12.7.2010.

Твоје комшије Драгица и Милијвој Поповић 3129 А-1 М

Тужно сјећање на драгу кћерку и сестру

РАДУ САВАНОВИЋ

12.7.1983 - 12.7.2010.

Твоји најмилији
Мама Јела и породице Бошњак, Рачић и Зељковић 3093 А-2 Г

marketing@glassrpske.com
oglasi@glassrpske.com

Глас Српске ДНЕВНИ ЛИСТ РЕПУБЛИКЕ СРПСКЕ
БАЊА ЛУКА
www.glassrpske.com
служба читуља 051/223-210

Тужним срцем јављамо родбини, пријатељима и комшијама да је дана 9.7.2010. године у 73. години живота након краће и тешке болести преминуо наш драги

ГЕОРГИЈЕ (Милоша) БОГОЈЕВИЋ

Сахрана драгог нам покојника обавиће се 13.7.2010. године у 15 часова на Градском гробљу.
Ожалошћени: супруга Стојанка, кћерке Весна и Сања, брат Стеван, сестра Драгиња, унучад Данило и Дуња, те остала родбина и пријатељи.
3194 А-8 Г

Посљедњи поздрав драгом брату

ЂУРИ

од брата Стевана и снахе Наде.
3194 А-1 Г

Посљедњи поздрав драгом стрицу

ЂУРИ

од Милоша и Ђорђа.
3194 А-1 Г

СЛУЖБА ЧИТУЉА

телефон: 051 / 223 - 210

Глас Српске

Тражи уличне продаваче новина

051 331 847 и 331 856

Глас Српске

ДНЕВНИ ЛИСТ РЕПУБЛИКЕ СРПСКЕ

ПОСЈЕТИТЕ НАШУ WEB СТРАНИЦУ

www.glassrpske.com

ПРЕТПЛАТИТЕ СЕ НА НАШЕ ЕЛЕКТРОНСКО ИЗДАЊЕ

СВАКОГ ЈУТРА НА ВАШОЈ E-MAIL АДРЕСИ

marketing@glassrpske.com
oglasi@glassrpske.com

ОБАВЈЕШТЕЊЕ

Глас Српске NEZAVISNE novine

In memoriame и мале огласе можете предати

у улици Краља Петра I Карађорђевића (Занатски центар Ханиште)

051/223-210

e-mail: fotosicitulje@gmail.com

мале огласе за NEZAVISNE novine можете предати и у киоску К39 код хотела "Палас"

IN MEMORIAM (читуље) можете предати

БАЊА ЛУКА	Краља Петра I Карађорђевића 59 051/223-210
ЧЕЛИНАЦ	Челиначке новине 065/958-202
КОТОР ВАРОШ	051/785-266
НЕЗАВИСНЕ НОВИНЕ Д.О.О. ИПЦ САРАЈЕВО	ул. Загребачка 20/3 (зграда Шумарског факултета) 033/653-953
ИСТОЧНО САРАЈЕВО	- ИНТЕРНАЦИОНАЛ ПРЕС (дворана Славија) 057/340-503 - ЕРМЕКС 057/318-323 - Књижара Internacional press Пале (тржни центар "Том" Пале) 057/225-880
ДОБОЈ	Глас комуна 053/226-853
БРАТУНАЦ	056/410-418 065/890-830

Поштовани читаоци,

Настојимо да не припадамо никоме осим читаоцима. Трудимо се да будемо новине - поштене и непристрасне, отворене за сва мишљења. То је наш прилог Републици Српској какву сви желимо, толерантну, помирену и креативну. ГЛАС СРПСКЕ, на који вас позивамо да се претплатите, је још један допринос томе. Важно је да знате да се у нашем листу објављују тендери, огласи и конкурси свих републичких и других институција, као и многих предузећа с којима имамо годишње уговоре и уколико се претплатите, имаћете редовне, у послу важне информације. За авансну уплату, као стимулацију да се претплатите, нудимо и попуст, и то на годишњем нивоу 15% полугодишњем 10% и тромјесечном 5%.

ЗАОКРУЖИТЕ ПРЕТПЛАТУ КОЈУ ЖЕЛИТЕ

	ТРОМЈЕСЕЧНА	ПОЛУГОДИШЊА	ГОДИШЊА
Глас Српске	60 КМ	120 КМ	240 КМ

Н А Р У Ц Б Е Н И Ц А

Тачан назив и адреса претплатника _____

_____

Телефон_____

Претплаћујем се на:

1. ГЛАС СРПСКЕ
   број примјерака _____

Контакт телефон и факс у служби ИДПП Дистрибуција доо за лист ГЛАС СРПСКЕ:

Телефон: 051/331-847, 331-848 Факс: 051/331-857

Уплате на жиро-рачун код Комерцијалне банке 571010-00000348-87

М.П. _____
потпис

Спорт

Код мене нема оних које више и мање волим. Сви играчи су исти, без обзира на име, и нико нема привилегије. И када сам био помоћник Манћинију, нисам се бојао да се сукобим с највећим звездама ако нису у праву и не испуњавају обавезе.

Синиша Михајловић, тренер Фиорентине

Боровчанин напада титулу

Српски боксер Ненад Боровчанин добио је одобрење од Свјетске боксерске организације (WBO) да може боксовати за упражњену титулу шампиона Европе у професионалном боксу у крузер категорији. Меч би требало да буде одржан на јесен у Бањалуци, а покровитељ ће бити Влада Републике Српске.

"Варвари" прекидали меч

Навијачи Будућности, популарни "варвари", у неколико наврата прекидали су пријатељски меч свог клуба и београдског Рада, који је игран на Златибору. Десетак минута послије почетка "Варвари" су упали на трибине, почели да јуре гледаоце, а на терен бацају бакље и флаше. Сусрет је завршен резултатом 2:2.

директно

Мушка кадетска репрезентација Србије освојила је пето мјесто на Свјетском првенству за играче до 17 година побједом над вршњацима из Аустралије резултатом 74:64. "Орлиће" су предводили Митровић и Цветковић са 18, односно 17 поена.

Бивши капитен Црвене звезде Дејан Миловановић налази се на корак од повратка у клуб из Љутице Богдана 1а, што је потврдио и спортски директор "црвено-бијелих" Иван Ацић, који је послао понуду француском Лансу.

иза кулиса

Фото дана

Колумбијска пјевачица Шакира у друштву маскоте Закуми представила је нову "Адидасову" лопту ојобулани којом је синоћ требало бити одиграно финале Мундијала између Холандије и Шпаније.

Себастијан Леб

ФОТО: АГЕНЦИЈЕ

Завршена седма трка Свјетског рели шампионата

Доминантни Ситроен

Предвођени Лебом, Сордо, Солберг и Ожије су Ситроену донијели фантастичан, али и историјски резултат јер се никада раније четворица возача у аутомобилима француског произвођача нису нашла на прве четири позиције на неком релију Свјетског рели шампионата

СОФИЈА - Возач Ситроена Себастијан Леб тријумфовао је на седмом такмичењу овогодишњег Свјетског рели шампионата, Релију Бугарске.

Француз је до четврте побједе ове сезоне, а 58. у каријери, дошао у времену од 3.02:39,2 сата, са предношћу од 29,5 секунди у односу на тимског колегу Данија Сордоа.

Предвођени Лебом, Сордо, Солберг и Ожије, су Ситроену донијели фантастичан, али и историјски резултат јер се никада раније четворица возача у аутомобилима француског произвођача нису нашла на прве четири позиције на неком релију Свјетског рели шампионата.

Шестоструки свјетски шампион се у Бугарској у вођству налазио од самог старта и ниједног тренутка га није испуштао.

СЕБАСТИЈАН ЛЕБ води у генералном пласману

Иза њега је зато вођена велика борба између Сордоа и Солберга и, иако се чинило да ће бивши шампион успјети да дође до другог мјеста, млади Шпанац га је надмашио.

Иза четворке Ситроена нашао се возач Форда Мико Хирвонен, који се за изазове који су га очекивали у Бугарској спремао на Србија релију, а потом су слиједили његов тимски колега Јари-Мати Латвала, Пер Гунар Андерсон у Стобарт Форду и возач Синергон Туран Моторспорт тима Фригиес Туран. Освајаче бодова на седмом релију сезоне комплетирали су Метју Вилсон и Хенинг Солберг у Стобарт Форду.

Свјетски рели шампионат наставља се Релијем Финске, који је на програму од 29. јула до 31. августа.

Генерални пласман возача: 1. Себастијан Леб 151, 2. Себастијан Ожије 100, 3. Мико Хирвонен 86, 4. Јари-Мати Латвала 80, 5. Петер Солберг 78, 6. Дани Сордо 67. Генерални пласман конструктора: 1. Ситроен 189, 2. Форд 163, 3. Ситроен јуниор тим 106, 4. Стобарт Форд 84, 5. Манчиз Форд 40...

КОНАЧАН ПЛАСМАН

1. Себастијан Леб (Фра) Ситроен 3.02:39,2
2. Дани Сордо (Шпа) Ситроен + 0:29,5
3. Петер Солберг (Нор) Петер Солберг рели + 0:36,3
4. Себастијан Ожије (Фра) Ситроен јуниор тим + 1:55,0
5. Мико Хирвонен (Фин) Форд + 3:17,8
6. Јари-Мати Латвала (Фин) Форд + 4:28,5
7. Пер Гунар Андерсон (Шве) Стобарт Форд + 5:25,2
8. Фригиес Туран (Мађ) Синергин Туран Моторспорт + 7:04,0
9. Метју Вилсон (ВБр) Стобарт Форд + 9:28,6
10. Хенинг Солберг (Нор) Стобарт Форд + 13:06,0

Трибина

Небојша ГИГОВИЋ, фудбалски радник

Основни проблем нашег фудбала је нерад људи који раде у клубовима

Појединци усамљени у клубовима

Моје мишљење је, а у фудбалу сам од 1986. године, када сам први пут радио са Дулетом Татићем у Слоги, да је данас много тешко бити у клубу. Гледам и повлачим паралеле, златна времена за наш спорт су прошлост.

Тада смо успјели да дигнемо село. Сва филозофија се заснивала на томе да су сви Подградци били Слога. Сада је нешто друго. Људи у нашим клубовима који су били у позицијама да могу да помогну нису ангажовани и зато је дошло до свега овога. Други и основни проблем нашег фудбала је нерад људи који раде у клубовима.

Гледајући Слогу ДИПО посљедња три мјесеца, у којој сам провео вријеме обављајући одређене функције, појединци нешто радо покушавају, али остала већина је чисто ту реда ради.

Доктор Милутин Вучковац једини показује ентузијазам. Он већ 40 година помаже клуб личним средствима, покушава својим познанствима да помогне, али је усамљен. Морам да истакнем и помоћ Марка Марина, репрезентативца Њемачке, који нам је купио дресове и лопте.

Да не буде оно што се догађа у Доњем Шепку, Лакташима, Пелагићеву, морамо да имамо више људи који желе да помогну фудбалу. Ситуација у Другој лиги Републике Српске, Група запад, може да се опише само једном реченицом. Да је Црвена земља успјела да буде прва за годину или двије добили бисмо садашњи случај Лакташа. Господин Нађо Илић је учинио много за клуб и своје мјесто, поздрављам га и такве људе треба чувати у фудбалу. Он је од једног малог мјеста направио фудбалски центар, реновирао стадион који је сада респектабилно спортско здање. ФК Црвена земља има објекат за примјер многим клубовима. Међутим, поставља се питање шта послије Нађе Илића када је усамљен и једини зрачи ентузијазмом.

Зар није довољно погледати само мало уназад и видјети Модричу која је била одбојкашки центар прије рата. Цијенио сам оно што је радио покојни Милан Јелић, али још једном се то показало да је кратког даха.

Дефинитивно је јасно да садашњи предсједник ФСРС Миле Ковачевић хоће да фудбал РС доведе у границе да буде бољи од осталих у окружењу. Плашим се да је усамљен.

На легендарном Силверстону вожена Велика награда Британије

Вебер показао "зубе"

Након што је у квалификацијама његовом тимском колеги Фетелу "додијељено" модерније предње крило, Аустралијанац изврсно стартовао, пробио се на прво мјесто и сигурном вожњом дошао до трећег тријумфа сезоне, а петог у каријери

ПРИПРЕМИО: ДЕЈАН МАРИЋ
dejanm@glassrpske.com

СИЛВЕРСТОН - Возач Ред Була Марк Вебер побједник је десете трке шампионата "формуле 1", драматичне Велике награде Велике Британије, која је вожена легендарном Силверстону.

Друга позиција припала је лидеру првенства Луису Хамилтону у Мекларену, док је преостало мјесто на побједничком постољу заузео адут Мерцедеса Нико Розберг.

Након што је у квалификацијама морао да се задовољи другим мјестом, пошто је његовом тимском колеги Себастијану Фетелу "додијељено" модерније предње крило, Аустралијанац је изврсно стартовао и пробио се испред Фетела. Млади Нијемац је затим морао да брани и другу позицију испред Хамилтона, а током те борбе зарадио је пунктуру гуме, те је морао у бокс, послије чега се вратио на посљедње мјесто.

С друге стране, Вебер је просто "летио" стазом, брзо направио сигурну предност, па се послије промјене пнеуматика вратио на врх. Највећи профитер приликом првих одлазака у бокс био је Розберг, који се пробио на "коту три" испред Роберта Кубице, којег је "притискао" Фернандо Алонсо.

Шпанац га је и успио престићи у 18. кругу, али је приликом тог маневра "пресјекао" кривину. Кубица је ускоро морао да одустане, међутим, Рено се жалио, а судије експресно одлучиле да Фернанду додијеле казну проласка кроз бокс.

Да ствар буде још гора, ускоро је "сејфти-кар" изашао на стазу како би се уклонили дијелови са болида Педра де ла Росе, а након што је одрадио казну, Шпанац се вратио на зачеље и снови о добром резултату пали су у воду.

Послије одласка сигурносног аутомобила, Вебер је лагано "побјегао" Хамилтону и од тог тренутка није се постављало питање побједника. Розберг је сачувао трећу позицију испред Батона, а Рубенс Барикело и Камуи Кобајаши захваљујући сјајним издањима дошли до петог, односно шестог мјеста.

Да драма буде до краја побринуо се заборављени Фетел. Нијемац се пробијао напријед, престизао једног по једног конкурента, те је заслужено дошао до "коте седам", испред Адријана Зутила, Михаела Шумахера и Нике Хулкенберга.

Тиме је Фетел барем мало ублажио неуспјех, али му то није било довољно да се у генералном пласману задржи испред Вебера, који је пролазећи кроз циљ поручио: "Сјајан посао момци, није лоше за другог возача екипе", јасно алудирајући на потез тима из квалификација, када је једина преостала нова спецификација предњег крила скинута са његовог болида и додијељена Фетелу.

ФЕТЕЛУ пукла гума у првом кругу

- У суботу смо имали и јединствену ситуацију, први пут до сада. Никада не бих потписао продужење уговора да сам знао да ће се ствари тако одвијати. Много сам разочаран, али видјећемо како ће се ствари одвијати у будућности. У суботу нисам био срећан, али зато у недјељу јесам - поручио је Вебер.

Аустралијанац није пропустио прилику да још једном "пецне" екипу и тимског колегу.

- Поједини возачи су ми током параде уочи трке понудили своје предње крило. Но, одговорио сам им да ћу задржати оно што имам. Себастијан то није урадио - додао је Вебер.

Мекларен је очекивао да ће "ухватити" Ред Бул, али су пласниране "апдејте" за болид морали пролонгирати за сљедећу трку, тако да је овај резултат и више него одличан.

МЕКЛАРЕН и Хамилтон и даље први

- Ово је резултат мукотрпног посла који је сваки члан тима уложио да бисмо ово направили. Направили смо највише што смо реално могли, а охрабрује и да је Џенсон одрадио сјајан посао. Водимо у генералном пласману и то је најбитније. Ред Бул и Марк су одрадили сјајан посао и били су неухватљиви за нас - поручио је Хамилтон.

Послије неколико слабих издања, Нико Розберг и Мерцедес су се вратили на подијум.

- Марк и Луис су били веома брзи и није било шансе да их пратим. Ипак, морамо бити задовољни јер смо направили огроман корак напријед у односу на Валенсију. А охрабрује и то да имамо још много мјеста за напредак на болиду, пошто неке ствари, попут "ф-дакт" система не раде како би требале - истакао је Розберг.

Сљедеће трка вози се 25. јула за Велику награду Њемачке.

Марк Вебер и Луис Хамилтон

ФОТО: РОЈЕРС

Нико Розберг

Славље побједника

Фелипе Маса и Фернандо Алонсо

Резултати ВН Велике Британије

1. Марк Вебер	Ред Бул	1.24:38,200 часова
2. Луис Хамилтон	Мекларен	+ 1,360 секунди
3. Нико Розберг	Мерцедес	+ 21,307
4. Џенсон Батон	Мекларен	+ 21,986
5. Рубенс Барикело	Вилијамс	+ 31,456
6. Камуи Кобајаши	Заубер	+ 32,171
7. Себастијан Фетел	Ред Бул	+ 36,734
8. Адријан Зутил	Форсе Индија	+ 40,932
9. Михаел Шумахер	Мерцедес	+ 41,599
10. Нико Хулкенберг	Вилијамс	+ 42,012

Најбржи круг: Фернандо Алонсо (Ферари) 1:30,874 (52)

Пласман

Возачи: 1. Луис Хамилтон 145 бодова, 2. Џенсон Батон 133, 3. Марк Вебер 128, 4. Себастијан Фетел 121, 5. Фернандо Алонсо 98, 6. Нико Розберг 90, 7. Роберт Кубица 83, 8. Фелипе Маса 67, 9. Михаел Шумахер 36, 10. Адријан Зутил 35... Конструктори: 1. Мекларен 278 бодова, 2. Ред Бул 249, 3. Ферари 165, 4. Мерцедес 126, 5. Рено 89, 6. Форс Индија 47, 7. Вилијамс 31, 8. Заубер 15, 9. Торо Рос 10...

Дебакл Ферарија

Иако је по свим параметрима имао други најбржи болид на Силверстону, Ферари је претрпио још један дебакл. Фернандо Алонсо и Фелипе Маса су трку завршили као 14, односно 15, са више од минута заостатка за Марком Вебером. А какве фрустрације проживљава Шпанац у болиду "пропетог коњића" најбоље потврђује податак да је у 36. кругу путем тимског радија поручио екипи да га више "не узнемиравају до краја трке".

Тајм-аут

Пише: Славко БАСАРА

Фудбалске играрије

Док цијели свијет још препричава догодовштине са управо завршеног Мундијала, пред "фудбалском владом" Републике Српске данас је један од најважнијих дана у историји од када постоји савез.

Челници ФСРС расправљаће данас о ултиматуму који су наметнули свјетска и европска кућа фудбала у вези са укидањем Предсједништва и именовањем једног човјека за предсједника Фудбалске организације БиХ. Никако не би било добро да чланови Извршног одбора "окрену мишљење" и гласају за укидање Предсједништва које једино може да гарантује равноправност сва три народа у заједничком савезу.

Искрено вјерујемо, и надамо се, да Фудбалски савез Републике Српске има начин и механизам да сачува свој дигнитет и интегритет иако је претходних мјесеци било уплитања у сопствене замке!

Извршни одбор и Скупштина ФСРС су рекли шта може да се прихвати, а шта не. Не би било добро да се попусти пред налетом добро "пројектованих" и "набијеђених" представника UEFA и FIFA, Марселом Бенцом и Евом Паскије. Ако се попусти, ФС Српске ће бити "утопљен" у ФС БиХ, што значи да ће изгубити још више фудбалских надлежности. А то је најава краја и недостатка моћи која се топи због мањка ауторитета.

Или ко зна уопште какве су играрије у питању?

Поред овог проблема, ИО ФСРС треба да ријеши и случајеве Напретка и Пелагићева. Сваке сезоне "фудбалска влада" Српске кроји табеле и доноси декрете. Што ће нам онда такмичење? И какве сврхе има лига из које нико не улази у виши ранг?

Ђовани ван Бронхорст (Холандија)

Неће на допинг контролу

КАПИТЕН "орања" Ђовани ван Бронхорст поручио је да послије своје посљедње утакмице у каријери неће отићи на допинг контролу, ако Холандија побиједи Шпанију. "Бо" је био веома изнервиран послије утакмице са Уругвајем (3:2).

- Све је трајало дуго, док сам стигао, славље у свлачионици се завршило. Играм свој посљедњи меч у каријери, ако побиједимо нема шансе да то пропустим, не идем на допинг контролу. Нека ме казне... - смијао се холандски капитен.

Новинари типовали

Шпанија прије Холандије

АНКЕТА спроведена међу представницима медија у Јоханесбургу показала је да је већина њих сматрала да ће Шпанија добити финале против Холандије.

Чланови међународне асоцијације спортских новинара из 54 земље типовали су исход финала.

Око 64 одсто њих сматрало је да ће Шпанија освојити Мундијал.

Иначе, чланови овог удружења прогнозирали су и прије шампионата и занимљиво да је највећи број њих управо означио Шпанију као будућег свјетског првака, испред Бразила и Аргентине.

Процјене FIFA

Рекорд по гледаности

МЕЂУНАРОДНА фудбалска федерација очекивала је јуче да ће финални окршај Свјетског првенства између Холандије и Шпаније путем телевизијских екрана пратити више од 700 милиона гледалаца...

Шеф Одјељења за продају телевизијских права FIFA Никлас Ериксон потврдио је да ће овогодишње финале СП бити најгледаније у историји. Престићи ће и завршни обрачун између Италије и Француске с посљедњег Мундијала, а тај је двобој гледало, према процјенама, 700 милиона људи.

FIFA је саопштила и да је потписала уговоре за права на емитовање финала у свим земљама свијета. Финале СП би према гледаности требало да надмаши и пренос отварања Олимпијских игара у Пекингу, које је прије двије године путем екрана привукло око 600 милиона људи.

ЗИДАН неславно завршио каријеру

Финале 2006. обиљежило искључења Зинедина Зидана (Француска) који је главом ударио Марка Матерацција (Италија)

ФОТО: АРХИВА

У Јоханесбургу одиграно финале 19. свјетског фудбалског првенства

Нова страна историје

"Лале" су трећи пут играле у завршној утакмици Мундијала, а "црвена фурија", као европски шампион, била је дебитант у финалима

ПИШЕ: ДРАГИША ЂОРСОВИЋ
corsovicd@yahoo.com

ЈОХАНЕСБУРГ - Завјеса на 19. фудбалски мундијал, одржан у Јужној Африци, спуштена је синоћ финалним дуелом Холандија - Шпанија на стадиону "Сокер сити" у Јоханесбургу.

Послије ове утакмице на вјечну листу шампиона биће уписано и осмо име које ће се придружити досадашњим првацима глобуса: Бразилу, Италији, Уругвају, Аргентини, Њемачкој, Енглеској и Француској. На досадашњих 18 финала постигнута су 62 поготка, или у просјеку 3,44 по мечу. Финалне утакмице посматрало је укупно 1.467.557 гледалаца. Или у просјеку 81.531.

Највише их је било (173.850) 1950. године на утакмици Бразил - Уругвај (1:2) када је плакала цијела "Маракана" у Рио де Жанеиру. Најмања посјета забиљежена је 1938. године, 45.000 гледалаца у Паризу на мечу Италија - Мађарска (4:2).

Показала је Јужна Африка да, и поред тога што је још у такмичењу по групама испала "Бафана Бафана", чини све да остатак шампионата буде спектакл. Унијели су своје гостопримство, љубав према музици и направили су од Мундијала празник, ако се изузму за многе, досадне вувузеле.

До финала у Италији 1990. године у свакој утакмици оба финалиста су постигла бар по један гол. То прво није пошло за руком Аргентини против СР Њемачке која је голом Андреаса Бремеа у 85. минуту из једанаестерца дошла до "Златног глобуса". Четири године касније срушена је још једна традиција. У Сједињеним Америчким Државама, на стадиону "Роуз боул" у Пасадени, одиграно је прво финале које је ријешено послије једанаестерца. Бразил је послије 0:0 против Италије био бољи извођач удараца са 11 метара - 3:2.

НА ФИНАЛИМА постигнута 62 поготка

Од 1990. године па све до Јужноафричке Републике, дакле у посљедње двије деценије, у финалима оба ривала нису затресли противничку мрежу. У Француској 1998. домаћин је "испрашио" Бразилце 3:0, потом је 2002. у Јапану и Кореји Бразил са 2:0 побиједио Њемачку, а прије четири године у Њемачкој Италијани су били бољи од Француза на пенале 5:3 (1:1).

Синоћ су Холандија и Шпанија исписале нову, 19. страницу мундијалских финала, "лале" које су трећи пут играле у завршној утакмици и "црвена фурија", као европски шампион која је дебитант у финалима.

Сва финала

1930. Уругвај - Аргентина 4:2
1934. Италија - Чехословачка 2:1
1938. Италија - Мађарска 4:2
1950. Уругвај - Бразил 2:1
1954. СР Њемачка - Мађарска 3:2
1958. Бразил - Шведска 5:2
1962. Бразил - ЧССР 3:1
1966. Енглеска - Њемачка 4:2 (продужеци)
1970. Бразил - Италија 4:1
1974. СР Њемачка - Холандија 2:1
1978. Аргентина - Холандија 3:1 (продужеци)
1982. Италија - СР Њемачка 3:1
1986. Аргентина - СР Њемачка 3:2
1990. Њемачка - Аргентина 1:0
1994. Бразил - Италија 0:0 (пенали 3:2)
1998. Француска - Бразил 3:0
2002. Бразил - Њемачка 2:0
2006. Италија - Француска 1:1 (пенали 5:3)

"ДУПЛА КРУНА"

Фудбалери Шпаније синоћ су имали прилику да освоје "дуплу круну", да титулу континенталног и свјетског шампиона уједине и постану трећи тим који је то урадио. То је до сада за руком пошло само двјема репрезентацијама. Прво је СР Њемачка 1974. године на свом тлу освојила "Златни глобус" као европски владар, а Француска је, такође код куће, 1998. узела свјетски трон, да би двије године касније у Холандији и Белгији постала првак Европе.

Арјен Робен тврди да је "Олд Трафорд" суђен саиграчу

"Снајдер ће отићи у Јунајтед"

АРЈЕН Робен, али и неименовани рођаци сјајног плејмејкера Холандије, Веслија Снајдера мисле да ће он на крају завршити у Манчестер јунајтеду. Причајући за "Дејли стар", Робен сматра да је његовом клупском другу мјесто на "Олд Трафорду".

- Мислим да ће отићи тамо и вјерујем да је једини који може да наслиједи легенду каква је Пол Скулс - рекао је фудбалер Бајерна.

Он сматра да је Снајдер најбољи играч свијета у овом тренутку.

- Меси је фантастичан, али називати га најбољим на свијету је претјерано. Највише је у посљедњу годину показао Весли, уосталом, сам резултат то показује - додао је Робен.

БОЉИ ЈЕ од Месија

Енглески медији извјештавају да су дошли до информација да Снајдер хоће у Јунајтед.

- Његово окружење каже да је веома загријан за идеју, да му је сан да игра тамо и да је био разочаран што прошле године није отишао у Енглеску - наводно су саопштили његови блиски рођаци.

Ове ријечи треба узети с резервом, пошто је прије неки дан сам играч изјавио да најозбиљније размишља да продужи уговор са актуелним клупским шампионом Старог континента, италијанским Интером до 2015. године.

Снајдер је синоћ могао да освоји и четврти трофеј јер се у 2010. години домогао првенства и Купа Италије и титуле шампиона Европе. До краја године има шансу да тријумфује у Суперкупу Европе и Интерконтиненталном купу.

Весли Снајдер (Холандија)

ФОТО: АТЕНЉИЈЕ

Завршен четвртфинални тениски дуел у Дејвис купу

Србија "почистила" Хрватску у Сплиту

Пресудни поен за репрезентацију Србије донио је Новак Ђоковић побједом над Маринном Чилићем 3:0. У посљедњем мечу Јанко Типсаревић побиједио Антонија Веића

СПЛИТ - Тенисери Србије декласирали су Хрватску у сплитском "Спаладијуму" 4:1 у четвртфиналу Дејвис купа и изборили пласман у полуфинале, гдје ће дочекати Чешку.

Пресудни поен у четвртом мечу за Србију донио је Новак Ђоковић савладавши јуче Марина Чилића 6:3, 6:3, 6:2.

Тако је меч између "резерви" Јанка Типсаревића и Антонија Веића био само формалност, а српски тенисер је тријумфовао 6:2, 7:6 (5).

Највише тензија било је средином трећег сета. Ђоковић је послије брејка повео 3:1, али је Чилић одмах вратио брејк.

У том петом гему судија је био приморан неколико пута да интервенише јер су се из публике стално чули звиждуци када је Ђоковић сервирао.

На крају је арбитар дао званичну опомену хрватском тиму, што је значило да би сљедећи пут Чилић био кажњен одузимањем поена. Хрватски тенисер је тај гем ипак добио, али је Ђоковић тада показао због чега је други играч свијета.

Радост српске репрезентације ФОТО: АГЕНЦИЈЕ

СУДИЈА опомињао сплитску публику

Већ у шестом гему је још једном одузео противнику сервис, повео 4:2 и Чилић се послије тога буквално предао.

- Можда је резултатски изгледало лагано, али верујте ми да није било тако на терену. Морао сам сваки гем и сваки поен да заслужим. Марин је правио доста грешака и тако ми је олакшао да узмем контролу над дуелом. После прва два сета оба смо пали у кондицији. Боље сам то искористио и узео нови брејк - рекао је сјајно расположени Новак Ђоковић.

Најбољи српски тенисер је потом додао још и ово:

- Ово је један од мојих најбољих мечева у каријери. Драго ми је да је то у Дејвис купу, ту су посебне емоције. Ова победа је скинула велики терет с мојих леђа. Од мене се највише очекивало, а ја сам одиграо јако чврсто. Можда људи не обраћају превише пажње на меч парова, али верујте, то је пресудило. Када смо ушли у последњи дан са 2:1, то је била велика предност .

Никола Пилић се није појавио у Сплиту, а Ђоковићу директно није давао савјете.

- С Пилићем се нисам чуо иако смо примали његове информације и савете преко Богдана Обрадовића. Вероватно ћу данас разговарати с њим - рекао је Ђоковић.

Резултати

Француска - Шпанија 5:0 (Монфилс - Ферер 7:6 (3), 6:2, 4:6, 5:7, 6:4, Љодра - Вердаско 6:7 (5), 6:4, 6:3, 7:6 (2), Бенето/Љодра - Лопез/Вердаско 6:1, 6:2, 6:7 (6), 7:6 (2), Симон - Алмагро 7:6 (4), 7:6 (7), Бенето - Лопез 7:6 (3), 6:4
Русија - Аргентина 2:3 (Налбандијан - Давиденко 6:4 7:6 (5) 7:6 (6), Јужњи - Мајер 6:3, 6:1, 6:4, Шванк/Зебаљос - Давиденко/Куњицин 7:6 (7), 6:4, 6:7 (3), 6:1, Давиденко - Шванк 4:6, 6:3, 6:1, 6:4, Јужњи - Налбандијан 6:7 (5), 4:6, 3:6)
Хрватска - Србија 1:4 (Ђоковић - Љубичић 7:6 (3), 6:4, 6:1, Чилић - Троицки 6:4, 7:5, 6:2, Типсаревић/Зимоњић - Чилић/Додиг 6:3, 6:2, 6:4, Ђоковић - Чилић 6:3, 6:3, 6:2, Типсаревић - Веић 6:2, 7:6 (5).
Чиле - Чешка 0:3 (Минар - Масу 6:0, 6:2, 6:3, Хајек - Капдевил 6:0, 6:2, 6:1, Длухи/Хајек - Агилар/Масу 7:6 (3), 6:3, 3:6, 6:3, синоћ су играли: Агуилар - Длухи и Саведра-Корвалан - Минар.

Нападнут Срђан Ђоковић

Како преносе хрватски портали, двојица пијаних младића вријеђала су на националној основи Срђана Ђоковића, Новаковог оца, а када им је он узвратио, један од њих га је физички напао у суботу.
Обезбјеђење је брзо интервенисало, а према информацијама, чак седморици људи из обезбјеђења било је потребно да поменуте насилнике држе мирним до доласка полиције. Како је наведено, против њих су поднесене кривачне пријаве.
- То је била ситуација на коју се није могло утицати. Они су покушали учинити нешто лоше, то нека иде њима на душу. Три дана је била тешка атмосфера за нас. Није било нимало лако. Знали смо да ће нам бити тешко иако никада нисмо играли у Сплиту - рекао је Новак.

Парови полуфинала

Полуфинални дуели Дејвис купа биће одиграни у периоду од 17. до 19. септембра, док је финале на програму од 3. до 5. децембра. Парови полуфинала су: Француска - Аргентина и Србија - Чешка.

Временска прогноза

Сунчано

У РС јутро ће бити ведро и топло, свјежије на висоравнима и планинама. Током дана сунчано уз слаб развој дневне облачности и још топлије. У касним послијеподневним часовима због лабилизације атмосфере умјерена конвективна облачност у планинама и на истоку земље, те ријетки пљускови и грмљавина на крајњем истоку и југоистоку, и то углавном у планинским крајевима. Дуваће слаб и промјењив вјетар, на југу током дана слаба бура. Минимална температура ваздуха од 8 на планинама на истоку, у осталим крајевима од 12 до 19, на југу до 22, а највиша дневна од 24 на планинама, у већини крајева од 27 до 32, на југу до 35 степени Целзијусових.

Сунчано

У Србији ће превлађивати сунчано вријеме у већини крајева. Крајем дана на западу могућа краткотрајна киша и грмљавина. Минималне температуре кретаће се од 11 до 15 на планинама, а у унутрашњости од 16 до 19 степени Целзијусових. Највише дневне температуре биће у интервалу од 20 до 26 на планинама, односно од 29 до 33 степени Целзијусових у нижим крајевима.

Београд	
Макс.	31 °C
Мин.	19 °C

Бањалука	
Макс.	32 °C
Мин.	15 °C

Европске метрополе

Амстердам	27	Будимпешта	30	Лондон	22	Праг	32
Атина	32	Букурешт	27	Мадрид	36	Рим	32
Берлин	36	Даблин	18	Минхен	29	Софија	31
Беч	33	Истанбул	27	Москва	30	Стокхолм	32
Братислава	32	Копенхаген	24	Осло	22	Варшава	31
Брисел	27	Лисабон	25	Париз	23	Женева	27

Глас Српске
Борис ДМИТРАШИНОВИЋ, директор
Мирјана КУСМУК, главни и одговорни уредник
Перица ПЕЋАНАЦ (замјеник главног и одговорног уредника)
Сандра МИЛЕТИЋ (новости)
Драгана ЋОСИЋ (дописници, друштво, Глас плус)
Далиборка СЕКУЛИЋ (бизнис)
Вања ПОПОВИЋ (кроз Републику Српску)
Тања МИЛАКОВИЋ (Србија, регион)
Миленко КИНДЛ (свијет)
Неда СИМИЋ-ЖЕРАЈИЋ (култура)
Дарко ГРАБОВАЦ (Бањалука)
Славко БАСАРА (спорт)
Тихомир ГАЧИЋ (техничка)
Први број "Гласа" изашао је као орган НОП-а за Босанску Крајину у Жупици крај Дрвара, 31. јула 1943. године. Од 15. септембра 1992. године одлуком Народне скупштине РС излази као дневни лист Републике Српске.
Под именом "Глас Српске" излази од 5. маја 2003. године.
e-mail: dopisnik@glassrpske.com
marketing@glassrpske.com

Издавач: АД "Глас Српске" Бањалука, Редакција: Браће Пиштељића 1, 78000 Бањалука, тел. (051) 342-900, факс 342-910, e-mail: dopisnik@glassrpske.com, Дирекција: Скендера Куленовића 93, Бањалука, тел (051) 231-077, Маркетинг: Скендера Куленовића 93, Бањалука, тел.(051) 231-081, e-mail:marketing@glassrpske.com, Дописништва: Источно Сарајево 057/340-114, Добој 053/242-304, Сребреница 056/410-418, Жиро рачуни: Нова бањалучка банка 551001-00016019-84, NLB Развојна банка 562099-00016587-09, Комерцијална банка 571010-00000340-14, Zepter komerc bank 567162-11005289-71, Hypo Alpe Adria bank 552002-00016396-53

Антена

КАБЛОВСКА

Б 92

7.00 Јутарњи програм
10.00 Вијести
10.30 Све ће бити добро, серија
11.20 Топ шоп
11.50 Индија, серија
13.00 Вијести
13.30 Београдски ЗОО
14.00 Утисак недјеље
16.00 Вијести
16.30 Национална географија
17.30 Отворена врата, серија
18.30 Вијести
19.00 Дора истражује, цртани филм
19.30 Трнавчевићи у дивљини, цртани филм
20.00 Долина сунца, серија
21.00 Отворена врата, серија
22.00 Инсајдер
23.00 Најопасније банде на свијету
0.00 Вијести
0.30 Индија, серија
1.30 Национална географија
- Инфо канал

Фокс

6.50 Нинџа ратници, серија
7.40 Опасне игре, серија
8.30 Срце на длану, серија
9.30 Чари, серија
10.20 Секс и град, серија
11.20 Арена
11.30 Банзуке
13.00 Сиви камион црвене боје, филм
15.00 Вијести
15.20 Чари, серија
16.10 Хиљаду и једна ноћ, серија
17.00 Секс и град, серија
18.00 Вијести
18.30 Људи камен
19.00 Нинџа ратници
20.00 Хиљаду и једна ноћ, серија
21.00 Плаћене убице, филм
23.00 Шафт, филм
1.00 Вијести
1.05 Радохоличар, филм
3.00 Опасне игре, серија
4.00 Срце на длану, серија
5.00 Радохоличар, филм

Fox Life

7.00 Шта је са Брајаном, серија
7.50 Вил и Грејс, серија
8.10 Слободни стријелци, серија
8.40 Живот по Џиму, серија
9.20 Ментално, серија
10.10 Судије за стил
10.40 Шта је са Брајаном, серија
11.30 Реба, серија
12.20 Вил и Грејс, серија
12.40 Очајне домаћице, серија
13.30 Прљави секси новац, серија
14.10 Слободни стријелци, серија
14.40 Дарма и Грег, серија
15.00 Увод у анатомију, серија
15.50 Да драга, серија
16.40 Најгора недјеља мог живота, серија
17.30 Вил и Грејс, серија
18.00 Живот по Џиму, серија
18.50 Реба, серија
19.30 Слободни стријелци, серија
20.00 Дарма и Грег, серија
20.20 Очајне домаћице, серија
21.10 Доктор Хаус, серија
22.00 Увод у анатомију, серија
22.50 Вил и Грејс, серија
23.20 Увод у анатомију, серија
0.00 Прљави секси новац, серија
0.50 Женске приче, серија

Радио РС

6.00 Јутарњи програм
10.00 Вијести
10.05 Заједнички талас
11.00 Вијести
12.00 Подневне новости
12.10 Запјевајмо пјесме старе
13.00 Вијести
13.05 У ритму дана
14.00 Вијести
14.05 Свилен конац
15.00 Вијести
16.00 Дневник
16.20 Музичка кутија
17.00 Вијести
17.05 Хитови домаће и стране музике
18.00 Вијести
18.05 Мозаик Радија РС
19.00 Вечерње новости
19.10 Заиграјмо, запјевајмо, емисија народне музике
20.00 Вијести
20.05 Вече уз радио
21.00 Вијести
21.05 Медаљони у времену
22.00 Хроника дана
22.10 Мелодије звучних боја
23.00 Топ листа Радија РС
0.00 Поноћне вијести
0.10 Ноћни програм

Фреквенције:
Бањалука - 90,9;
Бањалука, Приједор, Градишка - 92,7;
Добој - 90,7;
Петрово - 93,5;
Бијељина - 89,9;
И. Сарајево - 92,8;
Хан Пијесак - 90,3;
Фоча - 87,3.

Никад се нећу заљубити

22³⁰ КЗ

Улоге: Менди Мур, Трент Форд, Дулан Бејкер
Режија: Клер Килнер

Тинејџерка Хели дубоко је разочарана у љубав због неуспјелих веза које је окружују и одбија вјеровати да права љубав постоји. Али, можда ће упознавање са Маконом промијенити њено мишљење. Без обзира на разне отежавајуће околности, права љубав је ипак могућа.

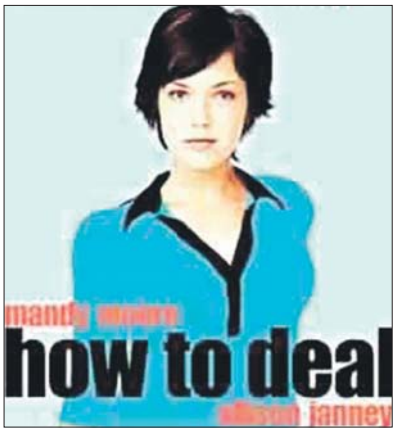

Рат свјетова

21⁰⁰ ПИНК БХ

Улоге: Том Круз, Дакота Фенинг, Миранда Ото
Режија: Стивен Спилберг

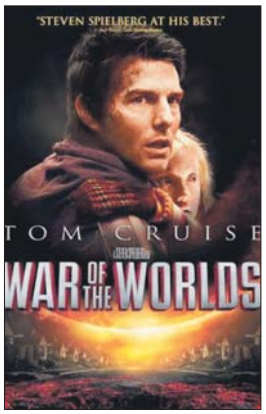

У центру збивања је Реј Фериер, припадник средњег сталежа, који живи и ради у Њу Џерсију. Отуђен од своје породице и с мноштвом властитих тема које тек чекају на реализацију једва хвата конце властитог живота док се догоди оно што је најмање очекивао. Атмосфера малог града нарушена је бруталном инвазијом деструктивних странаца – ванземаљаца, којима је једини циљ уништење драге нам планете. Реј убрзо увиђа да је вријеме за француска размишљања на тему "ја и само ја" завршило, те даје све од себе не би ли одбранио своју дјецу.

РТРС

6.00 Сестрице, серија
7.00 Јутарњи програм
9.00 Вијести
9.10 Долина сунца, серија
10.00 Фудбал: Холандија - Шпанија, снимак
12.00 Вијести
12.10 Фантастична четворка, цртани филм
12.40 Гомбоце
13.00 Бајке
13.30 Ликовна колонија Пале
13.50 Профајлер, серија
14.40 Сандокан, серија
16.30 Српска данас
17.00 Живот с вуковима
18.40 Монах Методије
19.00 Братунац - тамо гдје се петровданске ватре не гасе
19.20 Минискуле, цртани филм
19.30 Дневник
20.10 Поаро, серија
21.00 Пресинг
22.20 Петровдан - дан страдања Срба у Подрињу
22.40 Диплома
23.00 Инфо профил
23.30 Неко да ме чува, серија
0.10 Упориште, серија
1.40 Трибунал
2.10 Профајлер, серија
3.00 Дневник
3.30 Пресинг
5.10 Поаро, серија

АТВ

7.00 Плеши плеши, серија
8.00 Јутарњи програм
8.50 Вијести
9.00 Бајкери с Марса, цртани филм
9.30 Тими, цртани филм
9.35 Фифи, цртани филм
10.00 Аладин, цртани филм
10.20 Винкс, цртани филм
10.50 Винкс, цртани филм
11.10 Спектакуларни Спајдермен, цртани филм
11.50 Вијести
12.00 Плеши плеши, серија
13.00 Најбоље године, серија
14.00 Музика
14.30 Визита
15.50 Вијести
16.10 Моје драге комшије, серија
17.40 Кулинарски летописи
18.00 Луда кућа, серија
18.30 Потрага
19.00 Вијести
20.00 Најбоље године, серија
21.00 Потрага специјал
22.00 Моје драге комшије, серија
23.35 Нијеми свједок, серија
0.30 Заувијек сусједи, серија

РТС 1

6.00 Вијести
6.05 Јутарњи програм
8.00 Дневник
8.10 Јутарњи програм
9.00 Салаш у Малом Риту, серија
9.55 Вијести
10.00 Лов и риболов
10.30 Екологија
11.00 Вијести
11.05 Повратак на ново, серија
11.50 Дневник
12.10 Мјесто злочина: Њујорк, серија
13.00 Артур и минимоји, филм
14.40 Вијести
14.45 Високи напон
15.30 Вијести
15.40 Филм
17.00 Дневник РТ Војводина
17.30 Београдска хроника
18.20 Разгледница
18.50 Слагалица
19.30 Дневник
20.00 Стижу долари, серија
21.00 Бинго
23.00 Вијести
23.05 Мјесто злочина: Њујорк, серија
0.00 Дневник
0.20 Времепловац, серија
1.00 Планина Броукбек, филм
3.20 Екологија
4.00 Вијести
4.10 Разгледница
4.40 Лов и риболов

РТС 2

6.00 Концерт за добро јутро
6.30 У здравом тијелу
7.00 Кувати срцем
7.30 Гомбоце
7.50 Мали медвјед Миша, цртани филм
8.10 Ози Бу, цртани филм
8.20 Кинески образовни филмови
8.50 Водич кроз модерну архитектуру Београда
9.10 Стварање историје
9.40 Школски програм
10.00 Вреле гуме
10.30 Тотал тенис
10.40 Рели
11.00 Наука
11.30 Породични кругови
12.00 Музика
12.50 Трезор
13.50 Кинески образовни филмови
14.30 Водич кроз модерну архитектуру Београда
14.50 Стварање историје
15.10 Школски програм
15.30 Технологија данас
16.00 Ово је Србија
16.30 Преци и потомци
17.00 Екологија
17.40 Концерт Гоце Тржан
18.10 Гомбоце
18.30 Мали медвјед Миша, цртани филм
19.00 О злату у боци
19.50 Егзит
21.00 Повратак на ново, серија
22.00 Антун Фишер, филм
0.00 Бициклизам
0.20 Џез
1.10 Технологија данас
1.30 Трезор
2.30 Концерт Гоце Тржан
3.00 Преци и потомци
3.20 Екологија
3.50 Егзит
5.00 Џез

Snake Eater 3

0⁰⁰
ПИНК БХ

Улоге: Лоренцо Ламас, Марк Камачо,
Режија: Џори Ершбамер

Солџер уз помоћ свог пријатеља Каубоја креће у потрагу за младом Вивиан, коју је отела и силовала окрутна банда мотоциклиста. Траг их води у клуб у коме борави банда "Паклени бијес", чији је вођа Гас, дјевојку већ продао другој банди. Када је Гас убио дјевојку, која је Солџеру указала на ову окрутну банду, он започиње немилосрдну борбу.

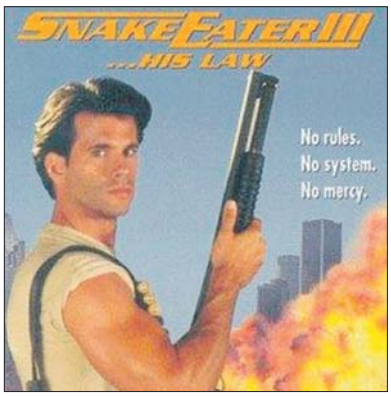

Кад би само

13¹⁰
ОБН

Улоге: Џенифер Лав Хјуит, Пол Николс, Том Вилкинсон
Режија: Гил Јунгер

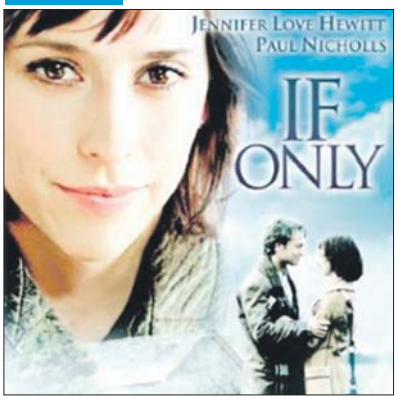

Након што је његова необуздана дјевојка Саманта, иначе музичар, погинула у несрећи убрзо након њихове свађе, Иан Виндхам је изгубљен. Послије неког времена Иан постаје схрвани пословни човјек, који живи у Лондону. Тада добије прилику проживјети тај дан испочетка у нади да ће промијенити ток догађаја, који су резултирали смрћу његове дјевојке.

ПИНК БХ

6.30 Сарајево на линији
6.40 Мејд ин Бањалука
7.00 Анали, серија
8.00 Грешне душе, серија
9.00 Ружичасто јутро
11.00 Чини, серија
12.00 Инфо
12.10 Гранд шоу
13.30 Сарајево на линији
13.40 Мејд ин Бањалука
13.50 Спортисимо
14.00 Инфо
14.10 Ало ало, серија
15.00 Анали, серија
15.50 Инфо
16.00 Грешне душе, серија
17.00 Сломљено срце, серија
18.00 Инфо
18.20 Секс и село, серија
19.00 Чини, серија
20.00 Сва та равница, серија
21.00 Рат свјетова, филм
23.00 Опасна игра, серија
0.00 Snake Eater 3, филм
2.00 Сарајево на линији
2.10 Мејд ин Бањалука
2.20 Спортисимо
2.30 Филм
3.30 Филм
5.30 Џубокс

БХТ 1

7.00 Добро јутро
9.00 Мумијеви, цртани филм
9.30 Бе Ха Те бебе
9.35 Кинески морепловац, цртани филм
10.00 Вијести
10.10 Љубавна олуја, серија
11.00 Моја мала кухиња
11.05 Плес живота, серија
12.00 Вијести
12.10 Магазин
12.40 Глобал
13.10 Најезда црвених краба
14.10 Вијести
14.30 На терапији
15.00 Мумијеви, цртани филм
15.20 Бе Ха Те бебе
15.30 Мини школа
15.35 Мали кувари, цртани филм
15.40 Нема проблема
16.10 Инфо
16.40 Плес живота, серија
17.30 Моја мала кухиња
17.40 У међувремену
18.10 Закони здравља
18.50 Френдери, цртани филм
18.55 Мој први избор
19.00 Дневник
19.30 Џемила из Добрака
20.00 Позоришни застор "Дончо"
20.30 Мјесто злочина: Њујорк, серија
21.20 Мода
22.00 Вијести
22.10 На терапији, серија
22.50 Димензија више
23.50 Голи ручак, филм
2.20 Мјесто злочина: Њујорк, серија
3.10 Позоришни застор "Дончо"
3.30 У међувремену

ХРТ 1

6.10 Мир и добро
7.00 Добро јутро, Хрватска
9.10 Долина сунца, серија
10.00 Вијести
10.10 Пут око свијета кроз 80 вртова
11.10 Опра шоу
12.00 Дневник
12.30 Мој гријех, серија
13.20 Меклеодове кћерке, серија
14.10 Вијести
14.30 А сад у Европу
15.20 Једног ведрог дана, филм
17.00 Вијести
17.10 Хрватска уживо
18.20 Код Ане
18.30 Долина сунца, серија
19.30 Дневник
20.00 Љетна слагалица
21.00 ТВ Бинго шоу
21.50 Потрошачки код
22.20 Дневник
23.00 Прича дана
23.20 Доктор Хаус, серија
0.10 Заруке су дуго трајале, филм
2.20 Звјездане стазе, серија
3.00 Сутра је нови дан, серија
3.50 Потрошачки код
4.20 А сад у Европу
5.00 Мој гријех, серија

ОБН

6.30 Јутарњи програм
8.10 Муљке, серија
8.40 Удри мушки
9.40 Наша мала клиника, серија
10.40 Кулинарски шоу
11.20 Сто за 4
11.50 Инфо
12.10 Крилима до историје
13.10 Кад би само, филм
14.50 Скривена камера
15.50 Наша мала клиника, серија
16.50 Инфо
17.00 Скривена камера
17.30 Кулинарски шоу
18.20 Сто за 4
18.50 Инфо
19.10 Ексклузив
20.00 Закон браће, серија
21.00 Кечери
22.10 Краљ Квинса, серија
22.40 Закон браће, серија
23.40 Муљке, серија
0.00 Кад би само, филм
2.40 Плејбојеве дјевојке
3.10 Сексист
3.30 Закон браће, серија
5.00 Краљ Квинса, серија
5.20 Муљке, серија
5.40 Крилима до историје
6.30 Кечери

Нова

6.20 Наши најбољи дани, серија
7.20 Џеки Чен, цртани филм
7.40 Bratz, цртани филм
8.00 Пепа, цртани филм
8.30 Дона Барбара, серија
10.30 У име љубави, серија
12.30 Ин магазин
13.00 Baywatch, серија
14.00 Дона Барбара, серија
16.00 У име љубави, серија
18.20 Ин магазин
19.10 Дневник
20.00 Луд збуњен нормалан, серија
21.20 Најбољи од најбољих 4: Без упозорења, филм
23.10 Вијести
23.30 Готовчеви
0.30 Секс и град, серија
1.00 Брачне воде, серија
1.30 Езо ТВ
2.30 Медиј, серија
3.20 Осмијех Мона Лизе, филм
5.10 Секс и град, серија
5.40 Брачне воде, серија

К3

9.30 Вијести
9.40 Топ форм
10.00 Кад природа подивља
10.30 Храна и вино
11.00 Ребелде, серија
12.00 Вијести
12.05 Док. програм
13.10 СМС Парти
15.00 Вијести
15.05 Аутоспринт
16.00 Док. програм
16.30 Храна и вино
17.10 Плеј
17.50 Док. програм
18.40 Новости
19.30 Дневник РТС
20.10 Ребелде, серија
21.00 Потез
22.00 Новости
22.30 Никад се нећу заљубити, филм
0.30 Астрологија
2.30 Вијести
3.00 Лаки на обарачу, филм
- РТС

ХРТ 2

7.20 Шаолински обрачун, цртани филм
7.40 101 далматинац, цртани филм
8.00 ТВ вртић
8.10 Брлог
8.30 Гарфилд, цртани филм
8.50 Играјмо се
9.10 Луцкасте пачје пустоловине, цртани филм
9.20 Heidi, серија
9.40 Код Ане
10.00 Сједница Хрватског сабора
13.20 Црвени патуљак, серија
13.50 Симпсони, серија
14.20 Кога брига
14.50 Нормалан живот
15.50 Скривена Азија
16.50 Звјездане стазе, серија
17.30 Сутра је нови дан, серија
18.20 Луда партија голфа 2, филм
20.00 Муљке, серија
20.50 Вијести
21.00 24, серија
21.50 Освета на мафијашки начин, филм
23.30 Трачерица, серија
0.10 Прљави секси новац, серија
1.00 Шаптачица духовима, серија

РТЛ

6.50 Мифи, цртани филм
7.00 Јохо и пријатељи, цртани филм
7.20 Ритам зона
9.50 Нестала, серија
11.00 К.Т. 2, серија
11.30 Магазин
12.20 Пуном паром
12.50 Вечера за пет
13.20 Лос Викторинос, серија
14.00 Најљепши урок, серија
15.40 Нестала, серија
16.30 Под истим кровом, серија
17.00 Краљ Квинса, серија
17.20 Рејмонд, серија
17.50 Бибин свијет, серија
18.30 Вијести
18.50 Магазин
19.00 Не дај се Нина, серија
20.00 Дискавери
21.40 Господар и ратник: Друга страна свијета, филм
23.50 Вијести
0.00 Дискавери
1.30 Астро шоу

БН

6.30 Јутарњи програм
8.30 Случајни партнери
10.00 Новости
10.05 Емисија за младе
10.30 Свијет на длану
11.00 Градске приче
12.00 Новости
12.05 Документарни програм
13.00 Булевар
13.40 Спорт флеш
14.00 Новости
14.05 Суђење Радовану Караџићу
16.00 Новости
16.10 Филм
18.00 Данас у Српској
18.20 Мониторинг
19.00 Спорт
19.30 Монитор
20.10 Четири жене, серија
21.00 Носталгија код Југе
22.30 Преглед дана
23.00 Филм
0.40 Астрочет
3.00 Сателитски програм

Jet set
Ватромет емоција на Егзиту

ПИШЕ: МИРНА ПИЈЕТЛОВИЋ
mirnap@glassrpske.com

Музички фестивал Егзит у Новом Саду, који је сваког дана имао више од 40 хиљада посјетилаца, затворен је синоћ на Петроварадинској тврђави, у присуству многобројне публике. Према процјени организатора, овогодишњи Егзит је најпосјећенији до сада.

Суботње вече на Егзиту протекло је у знаку највеће америчке хип-хоп звијезде Missy Elliott, која наступа са дијеловима необичног и фасцинирајућег перформанса уз електро звук Норвежана "Rîyksopp" и провокативних, енергичних и шљокичастих Хрватица "Лолобрићида".

Тако је Missy константно комуницирајући са публиком, а иза које стоји тим од педесетак врхунских плесача, DJ-ева, музичара и мајстора технике, направила феноменалан шоу, који је у правом смислу ријечи "запалио" крцати "Main stage".

Одушевљење је изазвала одмах на почетку наступа када је искочила из неколико наслаганих кутија, да би послије неколико највећих хитова ушла међу публику, што је изазвало тотални ватромет емоција.

- Обожавам је! Дошла сам на Егзит само због њеног наступа - рекла је Тина која је у Нови Сад стигла из Лондона.

На Fusion Stage-у гостовао је састав "Kultur Shock", који су својим специфичним стилом и комбиновањем традиционалне балканске музике са тврдим гитарским роком направили катарзичну атмосферу у публици.

Легендарни панкери "Exploited" успјели су до посљедњег мјеста да испуне "Explosive" бину, а бескомпромисна панк свирка са пропратним визуелним ефектима ватре, потпуно је одушевила обожаваоце.

ФОТО: Н. ЛУКИЋ

"Ју група" у приједорској љетној ноћи

Легендарна " Ју група" и ове године отворила је сезону концерата у клубу "Life" у оквиру манифестације "Приједорске љетне ноћи" .

У препуној башти овог клуба било је оних који су расли и стасали уз њихову музику, али и оних који их можда први пут слушају уживо, али који су ријечи некада познатих пјесама и рефрена понављали заједно са музичарима.

- У Приједор радо долазимо и овдје смо у гостима, а као да смо код куће. Овдје постоји публика која зна да цијени звук уживо и која се својим доласком на наш концерт "бори" да рок звук траје - рекао је фронтмен групе Драги Јелић.

Он је додао да не наступају често, али довољно да увијек буду присутни на сцени и готово никад не пропуштају овакве сусрете са публиком, какав је у Приједору.

Двочасовни наступ у Приједору био је у знаку искрених емоција и позитивне енергије која остаје за памћење.

НЕКАД БИЛО...

Рођен Пабло Неруда

Чилеански књижевник Пабло Неруда рођен је на данашњи дан 1904. године. Пабло Неруда је добитник Нобелове награде за књижевност. Рођен је у граду Перал у Чилеу као Рикардо Нефтали Рејес. Почео је да пише веома рано. У 19. години објављује своју прву књигу поезије, а већ у 20. и другу под називом "Двадесет поема о љубави и једна пјесма без наде". Студирао је француски језик и педагогију. Шпански грађански рат и смрт свог пријатеља Федерика Гарсије Лорке на њега оставља неизбрисив траг. Прикључује се револуционарном покрету и тада пише пјесме са револуционарно-социјалном тематиком. Умро је у Чилеу 23. септембра 1973.

ПОСЉЕДЊА

Анђелина посветила тетоважу Бреду

Холивудска глумица Анђелина Џоли има нову тетоважу, прву коју је посветила Бреду Питу, јавља Мондо. Тетоважа се налази на унутрашњој страни бутине, а популарна глумица није жељела да открије шта је тачно истетовирала.

- Не желим да вам кажем шта ова тетоважа значи, али вјерујем да ћете ускоро да сазнате, јер ја не знам да чувам тајне - изјавила је Анђелина.

За успјех њене и Бредове везе, Анђелина каже да је заслужна искреност и да је то управо "чаробна формула" њихове љубави.

Глумица је позната по тетоважама које је посветила дјеци, а годинама је њено раме красила једна, која је била посвећена њеном бившем драгом Билију Бобу Тортону.

Њен нови филм "Салт" у биоскопе стиже крајем јула.

Луда планета

Мокасине "Ернест Хемингвеј"

Син америчког нобеловца Ернеста Хемингвеја изјавио је да би његов славни отац одобрио нову линију обуће која ће носити његово име. Патрик Хемингвеј (82) испробао је пар новог модела мокасина марке "Томас Рејмонд" и изјавио да је код њих најбоље то што могу да се носе без чарапа јер је и његов отац мрзио да носи чарапе. Нова модна линија обуће која носи Хемингвејево име у продају ће бити пуштена на јесен.

Цвијет вувузела

Нова вувузела у Јужној Африци не пара уши и није пластична, а ријеч је о новом цвијету откривеном на југозападном дијелу државе, који је добио име у част првог одржавања свјетског првенства у фудбалу у Јужној Африци. Цвијет је жуте боје и по облику личи на заглушујућу трубу, која је постала симбол Мундијала 2010. године у Јужној Африци, навели су чланови Института за биолошку разноврсност.

Игрицом до Мјесеца

Америчка свемирска агенција на свом програму више нема летове на Мјесец са људском посадом, али зато корисницима Интернета нуди симулацију таквог путовања, јавио је Танјуг. NASA је ових дана лансирала видео-игрицу намијењену онима који желе да се уживе у улогу астронаута. Названа "Moonbase Alpha", игрица предлаже корисницима интернета да се придруже истраживачком тиму који се већ налази на Мјесецу у футуристичкој бази.

ISSN 1840-1155

спорт
Глас Српске

ФС Италије казнио Моратија

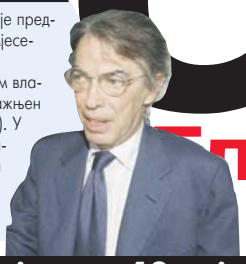

Фудбалски савез Италије (FIGC) казнио је предсједника Интера Масима Моратија тромјесечном суспензијом због преговора о трансферима играча са раније кажњеним власником Ђенове Енриком Прециозијем (кажњен шест мјесеци забране вршења дужности). У саопштењу објављеном на сајту ФС Италије наводи се да су Морати и Прециози прошлог љета преговарали о преласку Дијега Милита и Тијага Моте у редове миланског клуба.

Синоћ спуштена завјеса на 19. свјетско првенство у фудбалу финалом Холандија - Шпанија

Њемачкој треће мјесто

стране 5-9.

ФУДБАЛ

Фудбалски клуб Борац страна 2.

Све планирано урађено у Новом Саду

КОШАРКА

страна 10.

NLB лига

Игокеа дебитује против Олимпије

РУКОМЕТ

Слога у тешкој ситуацији страна 11.

Из клуба одлазе и домаћи играчи

Фудбалски клуб Лакташи

Челници у оставци пред новинарима

ЛАКТАШИ - Комплетно руководство Фудбалског клуба Лакташи је поднијело оставку, послије испадања из Премијер лиге БиХ и нико не зна каква је даља судбина овог колектива.

Борис Спасојевић, предсједник Скупштине Фудбалског клуба Лакташи у оставци, за данас је у десет часова заказао конференцију за новинаре, која ће се одржати у клупским просторијама.

Осим њега новинарима ће се обратити Игор Радељић, технички директор у оставци, и генерални секретар Анто Смиљчић, с циљем превазилажења тренутне велике кризе у прволигашу Републике Српске.

- Морамо нешто да урадимо, овако више не иде. Клуб мора да настави са несметаним радом. Прволигашка сезона је на прагу, 14. август ће стићи брзо и с тога се мора нешто под хитно предузети. Сви смо убијеђени да ће све бити у најбољем реду и да ће ФК Лакташи наставити да егзистира и даље се такмичи - истакао је Игор Радељић. С. Б.

Агонија ФК Пелагићево се наставља

Неизвјесност и даље траје

ПЕЛАГИЋЕВО - Иако су очи фудбалске јавности биле упрте према сједници Скупштине општине Пелагићево, која је требало да донесе одлуку о судбини истоименог другoлигаша неизвјесност и даље остаје. Одборници нису донијели никакву одлуку, јер приједлог замјеника начелника општине Пелагићево Ђоке Ивановића, није добио потребну већину да се покуша снагом ауторитета законодавног органа издејствовати могућност да клуб, ипак, игра у Регионалној лиги Српске, група центар, умјесто на другoлигашком западу.

- Имали смо одличне резултате у прошлој сезони и умјесто да наставимо у том смјеру, начелник Општине Пелагићево је промијенио управу и поставио људе, који су, нажалост довели клуб у готово безизлазну ситуацију. Појединци из те управе су покушали да одговорност пребаце на одборнике, али ће ипак, нова управа, морати сама да донесе одлуку о даљој будућности клуба, која нимало није сјајна - истакао је Јово Тривуновић, одборник у СО Пелагићево и некадашњи фудбалер клуба. В. С.

Стартовала екипа из Милосаваца

Стигло седам појачања

МИЛОСАВЦИ - За фудбалере Жупе љетни одмор истекао је јуче када су се играчи окупили на радном договору, на којем их је тренер Слободан Црнадак упознао са планом припрема до 14. августа. Екипу су напустили Анчић и Д. Црнадак, који су се вратили у матични Љубић, а стручни штаб неће моћи да рачуна ни на Благојевића, Тодоровића и Чикића. Стигли су Попадић, Врљановић, Д. Зеленац, Стојчић, Рађеновић, Ђурић, а вјероватно ће дрес некадашњег клуба обући и Матић.

- Први контролни меч имаћемо 18. јула против екипе из Шарговца, а три дана касније угостићемо прволигаша Козару, вјероватно под рефлекторима, због љетних врућина - рекао је кормилар Жупе Слободан Црнадак.

Овом стручњаку помагаће Драгиша Грмуша, који ће имати двоструку улогу, јер ће, као капитен, предводити екипу на терену. Б. Р.

Видовдански турнир у Зворнику

Тријумф екипе Лајон

Екипа Лајон ФОТО: Д. ГАЈИЋ

ЗВОРНИК - Финалном утакмицом у којој су се састале екипе Кафеа Лајон и Рајчел Вестфален, у Зворнику је завршен велики Видовдански турнир у малом фудбалу. Турнир који је био веома посјећен, играо се на игралишту код Соколског дома, а организовало га је Српско соколско друштво "Свети Сава" из Зворника.

Учествовало је 12 екипа које су играле по бод систему у двије групе. У финалној утакмици екипа Кафеа Лајон савладала је Рајчел Вестфален са 3:1. У утакмици за треће мјесто екипа ПП Хидроком била је боља од Самосталне радње "Дијамант" и побиједила са 2:1. Побједничкој екипи припала је награда од хиљаду марака, другопласирана је добила 500, а трећепласирана 300 марака. Д. Г.

Бањалучани се вратили са припрема из Новог Сада

ФОТО: АРХИВА

Стручни штаб Борца задовољан

Планирано - урађено

Одиграли смо четири утакмице чији резултати немају велику важност, али смо одлично скенирали тим и појединце. На сву срећу, нисмо имали повреда, рекао Малбашић

ПИШЕ: СЛАВКО БАСАРА
basara@glassrpske.com

БАЊАЛУКА - Експедиција Фудбалског клуба Борац у суботу вече се вратила са припрема из Новог Сада, гдје се спремала за дуел против швајцарске Лозане у оквиру квалификација за UEFA Европску лигу, 15. јула.

У Спортском центру "Вујадин Бошков" у Ветернику Бањалучани су вриједно радили и све замисли тренера Зорана Марића спровели у дјело. То потврђују и ријечи првог помоћника Стојана Малбашића.

- Све што смо планирали то смо и урадили, тако да се потпуно задовољни враћамо из Војводине, гдје смо имали одличне услове за рад. Интензитет рада морали смо да смањимо због тога што већ 15. јула гостујемо у Лозани. Биће то прави тест за нас - рекао је Малбашић.

У Новом Саду није било повреда играча што је јако битно, иако је умор сустигао Бањалучане.

ПУЗИГАЋА се раније вратио

- Одиграли смо четири утакмице чији резултати немају велику важност, али смо одлично скенирали тим и појединце. На сву срећу, нисмо имали повреда. Једино се Бојан Пузигаћа два дана раније вратио због одређених проблема, али колико имамо информације, с њим је све у реду. Сви фудбалери који су били у Новом саду на располагању су стручном штабу - додао је Малбашић.

О финалисти швајцарског Купа "црвено-плави" имају мало информација, али се надају најбољем.

- У Лозани ћемо играти опрезно, јер колико знамо Швајцарци су се појачали и желе повратак у елиту. Играћемо опрезно и чврсто у првој утакмици, нећемо калкулисати, а ни залијетати се. Не смијемо да заборавимо чињеницу да је Лозана финалиста Купа државе која је играла на посљедњем Мундијалу. Ријеч је о доброј екипи - закључио је помоћник Зорана Марића.

Реванш

Предност Борца против Лозане би требало да буде реванш 22. јула на Градском стадиону у Бањалуци, чија је реконструкција у завршној фази. На источну трибину су постављене столице, а за дан или два то ће исто бити урађено и на "западу". - Олакшавајућа околност је то што реванш играмо код куће и желимо нашим вјерним навијачима да поклонимо фудбалски спектакл и пролазак у сљедећу рунду такмичења у Европи - истакао је Малбашић.

Фудбалери Дрине (Зворник) се вратили из Крупња

Половичан учинак против Славије

ЗВОРНИК - Екипа Дрине из Зворника, у којој је било 27 фудбалера вратила се у суботу из Крупња, гдје је провела седам дана на базичним припремама. У овој планинској љепотици, која је база Зворничана дужи низ година, фудбалери су имали идеалне услове за рад.

Радило се напорно два пута дневно, а одигране су и двије пријатељске утакмице. Прву су Зворничани изгубили од Славије из Источног Сарајева са 1:2, а истог противника су потом побиједили са 2:0.

- У Крупњу смо провели седам дана и одрадили све што смо планирали. Имали смо на располагању одличан терен и остале услове. Што се играча тиче нисмо били комплетни све вријеме припрема, јер је голман Максимовић касније због одмора, а Јевтић је тек почео да тренира послије повреде у посљедњем првенственом колу прољетос. Капитен Вукашиновић због лакше операције још није спреман да почне са тренинзима - рекао је тренер Дрине Миле Милановић.

У СРИЈЕДУ гостују у Бајиној Башти

На припремама је било доста новајлија, а неки играчи се жале на повреде.

- Нешто озбиљнија повреда је код Милошевића, док су Аћимовић, Крезовић и Протић задобили лакше повреде и очекујем да наставе рад - додао је Милановић.

Миленко Милошевић (Дрина, лијево) ФОТО: Д. ГАЈИЋ

Дрина наставља припреме на игралишту Подриња у Тршићу, а сљедећа припремна утакмица заказана је за сриједу, када ће Зворничани у Бајиној Башти играти са домаћом Слогом. Д. Г.

Фудбалски клуб Леотар представио појачања за нову сезону

Седморка за јачу конкуренцију

Задовољан сам фудбалерима који су дошли. Дуго су посматрани, праћени и сви су доведени да нашу игру подигну на виши ниво. Са играчима које већ имамо чиниће екипу достојну свачијег респекта, рекао Скакић

ПИШЕ: ЧЕДОМИЛ МУЦОВИЋ
chedomil@gmail.com

Драган Трајковић, Бошко Миленковић, Лазар Марјановић, Дарко Ђајић (стоје), Мирослав Прело, Марко Тохољ и Драган Мијаиловић ФОТО: Ч. МУЦОВИЋ

ТРЕБИЊЕ - На "Полицама" су у суботу представљени фудбалери, који су током прелазног рока стигли у Леотар. Ријеч је о седам играча од којих се очекује да донесу квалитет.

Нови играчи Леотара су: голман Бошко Миленковић (Нови Пазар), дефанзивац Дарко Ђајић (Војводина), везисти Немања Мијаиловић (Земун), Лазар Марјановић (Срем), Драган Трајковић (Динамо, Врање) и Мирослав Прело и нападач Марко Тохољ (обојица Младост, Гаџко).

- Задовољан сам фудбалерима који су дошли. Дуго су посматрани, праћени и сви су доведени да нашу игру подигну на виши ниво. Са играчима које већ имамо чиниће екипу достојну свачијег респекта. Овим се за нас не завршава прелазни рок. У потрази смо за још једним нападачем и везним играчем. Наравно, ако се укаже прилика за квалитетним фудбалером нећемо бјежати од тога - рекао је тренер Требињаца Горан Скакић.

Као највеће појачање за Леотар, на основу првог утиска, намеће се Немања Мијаиловић, који је био капитен Земуна и један од најбољих играча Прве лиге Србије.

ДАНАС провјера против Бранитеља

- Драго ми је да сам дошао у Леотар, клуб велике традиције и првог шампиона БиХ. Осим што је велика част, играње у Леотару је и велика обавеза. Задовољан сам клубом, саиграчи су ме одлично примили, град је прелеп и једва чекам да кренемо са одигравањем пријатељских утакмица, а поготово се радујем првом колу у Приједору - казао је Мијаиловић.

Прву припремну утакмицу Леотар ће одиграти у понедјељак против Бранитеља у Мостару. Послије тога у четвртак на "Полицама" гостује Чапљина, а реванш је у недјељу у овом граду.

- Задовољан сам како протичу припреме. Све иде према плану који смо себи зацртали на почетку припрема. Имамо још неколико играча на проби, па ће утакмице у будућем периоду да нам рашчисте слику о њиховим могућностима. Атмосфера у екипи је сјајна, играчи су задовољни, жељни рада, што морамо максимално да искористимо. Остаје финални дио припрема, а то је одигравање утакмица. За сада имамо заказана три меча, а до почетка првенства настојаћемо да их одиграмо што више - рекао је помоћни тренер Леотара Драган Спаић Крцко.

"Жути" и "бијели"

На првој озбиљнијој провјери припремљености фудбалери Леотара су исказали завидну ефикасност и постигли шест голова у утакмици "жутих" и "бијелих". Побиједили су "жути" са 4:2 головима Трајковића и Мијаиловића, док су стријелци за "бијеле" били Крунић, Шараба и Јоксимовић који тренирају на "Полицама" и чекају повољан ангажман у иностранству.

За "жуте" су играли: Вучинић, Ђајић, Чорлија Тодоровић, Трајковић, Мијаиловић, Марјановић, Прело и Мијановић, а за "бијеле" Мулина, Пејановић, Дурић, Шараба, Спаић, Крунић, Лалић, Тохољ, Јоксимовић, Куљанин. На голу обје селекције у једнаким временским интервалима су се смјењивали Кукрика, Средановић, Миленковић и Вуклиш.

Славија завршила десетодневне припреме у Крупњу

Прије Аустрије потребна појачања

Жељко Радоња ФОТО: АРХИВА

КРУПАЊ - Фудбалери Славије завршили су десетодневне припреме у Крупњу. Екипа се вратила кући, а послије три дана одмора требало би да услиједи нова селидба.

Највјероватније, наставак рада ће услиједити у аустријском Пушбергу.

- Можемо да будемо задовољни урађеним у Крупњу. Радило се максимално озбиљно, веома важно је да нисмо имали пехова с повредама. Играчи се нису штедјели у жељи да се наметну за своје мјесто у тиму, тренирали су два пута дневно. Има мало умора код појединих фудбалера, али то није чудо у овој фази припрема. Одиграли смо три контролне утакмице, двије против зворничке Дрине, једну побиједили 2:1, једну изгубили 0:2 и ремизирали против Слободе из Ужица 0:0 - рекао је спортски директор Славије Жељко Радоња.

ТЕШКО до папира за Енрикеа

Он је истакао да резултати у поменутим сусретима нису оптеретили стручни штаб.

- За стручни штаб ови резултати нису много битни, оно што смо приказали је добра најава да ова екипа може више од борбе за опстанак у Премијер лиги БиХ. Не заборавимо да је ово готово нови тим Славије у којем су неколико искусних првотимаца замијенили голобради младићи из властитог погона - казао је Радоња.

Када је у питању играчки кадар још нема појачања.

- Било је неколико играча на проби, али је оцјена и став стручног штаба да то није оно што нама треба. Истина, занимљив је био Енрике за позицију офанзивног везног, играч из Доминиканске Републике за којег морамо да ријешимо папире, али неће ићи лако. У сваком случају, наше активности на довођењу офанзивног везног и једног нападача трају. Добро би било да то спроведемо у дјело прије евентуалног одласка у Аустрију - истакао је Радоња.

Г. И.

Пионирско првенство БиХ

Леотару друго мјесто

ТРЕБИЊЕ - Пионирска селекција Леотара (дјечаци рођени 1995. године) освојила је друго мјесто на завршном турниру првенства БиХ, које је одржано у Бијељини. Требињци су најприје у полуфиналу савладали градишку Козару резултатом 1:0, а стријелац је био Немања Поповић. У финалу Леотар није имао среће против тузланске Слободе, јер је поражен на пенале 5:6, након што у регуларном току није било голова.

За Леотар су наступили: Никола Гајић, Немања Анђушић, Милан Вучуревић, Дејан Поповић, Срђан Савић, Марко Михојевић, Мијат Гаћиновић, Стефан Ђоровић, Нећо Тасовац, Немања Поповић, Ђорђе Ратковић, Мирослав Аничић, Стефан Илић, Миле Пјаца, Урош Тепавчевић, Мирко Бердовић, Марко Симовић, Огњен Вулић, Видо Милојевић и Радоје Станковић. Тренери: Синиша Бердовић, Дарко Јегдић и Владимир Гаћиновић.

- Задовољни смо постигнутим резултатом и игром наших дјечака. Нисмо успјели да освојимо прво мјесто, а нисмо примили гол. Ово је једна од најталентованијих генерација у историји клуба и челници би морали да припазе на њих, јер ови момци за три до четири године могу да буду носиоци игре Леотара. Захвалио бих Раднику из Бијељине, који је био одлични домаћин. Такође, захвалио бих бившем предсједнику Леотара Владиславу Владичићу и Радисаву Кундачини, који су нам омогућили да одемо на овај турнир - рекао је тренер пионира ФК Леотар Синиша Бердовић. Ч. М.

Припреме фудбалера Модрича Максиме

Елита по сваку цијену

МОДРИЧА - Модрича Максима се озбиљно и квалитетно припрема за нова времена, друге људе, велике изазове у Првој лиги Републике Српске. Консолидован је играчки кадар, припреме увелико трају, листа појачања још није закључена, али се кују велики планови.

- Данас немамо у клубу ретроградних снага, којекаквих струја, кочионих механизама. Сви који хоће и могу да помогну вољеном колективу су ту. Тренери Никола Никић и Марко Стојић по осам сати дневно проводе у клупским просторијама, "преписују" свијетле примјере из Европе и свијета, анализирају сваки дан припрема, учинак појединих фудбалера. Имаћемо и припреме изван Модриче, у Теслићу или у центру Ријечани Горњи, недалеко од Модриче - најавио је први човјек клуба Здравко Јовановић.

У табору "уљара" знају да туђи прсти сврах не чешу.

- Управо тако. Ништа нам неће пасти с неба, морамо прионути на посао и радити пуном паром. Хоћу за извјесно вријеме да имамо клуб какав је замишљао покојни предсједник Милан Јелић. Ништа ме друго не интересује. Био сам на разговору код начелника општине Младена Крекића, који је пун разумијевања и остаће локална заједница уз наш колектив - рекао је Јовановић.

С. Ј.

Санација стадиона у Угљевику

У плану и рефлектори

Уклањање роваца с терена ФОТО: И. СТАНИШИЋ

УГЉЕВИК - Делегација UEFA, предвођена директором за лиценцирање стадиона за југоисточну Европу Марселом Бенцом, прије седам година издала је лиценцу фудбалском стадиону у Угљевику. Послије поменутог времена стадион је у фази када му је потребна ургентна интервенција. Почетак нове фудбалске сезоне и склопљен уговор Рудара и Дрине из Зворника, новог премијерлигаша, да стадион у Угљевику буде алтернатива за одигравање првенствених утакмица, активирали су управу клуба. Радови на терену су почели колико је потребно за издавање лиценце за одигравање мечева.

- Стадион је затворен, а приступ унутра имају само извођачи радова. Тренутно ЛД "Еко заштита" из Бијељине врши дезинсекцију травнатог терена, који је дјелимично оштећен од роваца. Експерт за травнате терене ће радити интензивно на подлози док не достигне фазу квалитета. Управа ће наложити замјену дотрајалих столица с наслоњачима и још неке активности на ентеријеру стадиона. Инсталирани су темељи за рефлекторе и у градњу енергије и фудбала сви очекују да ће се у скоро играти ноћне утакмице - рекао је члан управе Рудара Милорад Видојевић.

И. С.

Обновљен рад ФК 4. јул

На сцени млади

Млади чланови ФК 4. јул ФОТО: Ч. ВУЈИЧИЋ

ДЕРВЕНТА - У Појезни, једном од најудаљенијих дервентских села, обновљен је рад Фудбалског клуба 4. јул. Иако је од престанка рада овог спортског колектива прошло скоро двије деценије, фудбалски ентузијасти из овог села одлучили су да задрже предратно име. ФК 4. јул ће од сљедеће сезоне бити укључен у такмичење, а на терен ће прво јуниори и млађе селекције како би се створила окосница тима.

- У клубу тренутно тренира велики број дјеце. Набављена је и одређена количина спортске опреме, тако да су многи услови за такмичење испуњени - рекао је први човјек клуба Милорад Радић. Поводом 35 година од оснивања и обнављања рада клуба одиграна је утакмица између садашњег састава и ветерана, а била је то прилика да своје умијеће покажу играчи који су некад плијенили пажњу љубитеља фудбала из овог краја. Резултат је био у другом плану.

Ч. В.

Ветерани Љубића на једном мјесту

ГОСТИ дошли и из Норвешке

ФОТО: Б. РАДУЛОВИЋ

Годишње окупљање ветерана Фудбалског клуба Љубић (Прњавор)

Ни Скандинавија није далеко

Иако нарушеног здравља, дошао је и пензионер Бране Марковић (80), који је клубу поклонио своју клупску регистрацију из 1948. године, када је, као 18-годишњак, обукао дрес данашњег Љубића

ПИШЕ: БРАНЕ РАДУЛОВИЋ
radulovic@blic.net

ПРЊАВОР - Други јулски викенд био је у Прњавору у знаку фудбалске историје овог града. На стадиону Љубића, у Спортско-рекреационом центру Борик, окупило се више од 50 некадашњих чланова најпопуларнијег спортског колектива ове општине.

Био је то дирљив сусрет, пун непролазних успомена и подсјећања на некадашња времена.

Иако нарушеног здравља, дошао је и пензионер Бране Марковић (80), који је клубу поклонио своју клупску регистрацију из 1948. године, када је, као 18-годишњак, обукао дрес данашњег Љубића.

- Послије Другог свјетског рата клуб се звао Радник, па Јединство, да би касније добио данашње име. Била су тада друга времена, много полета, ентузијазма, пожртвовања да се стигне у Бањалуку, Теслић, Дервенту, Тешањ и друга мјеста гдје смо путовали. На утакмице се путовало запрежним колима, камионима, возом... Често смо, враћајући се с гостовања, стизали возом до Драгаловаца, па онда пјешке двадесетак километара до Прњавора - присјетио се Марковић.

ТОМАШ најавио повратак у Прву лигу

Једно од највећих имена Љубића свих времена, Мирсад Ћејван, потегао је из Норвешке, гдје живи већ двадесетак година.

- Овако нешто не бих никада пропустио. Сањам тамо у туђини утакмице нашег клуба, другаре које сам упознао, враћају се та незаборавна времена, оживљавају успомене као својеврсно душевно задовољство - рекао је Ћејван.

Одиграна је и пригодна утакмица између "плавих" и "црвених". Иако у нешто успоренијем ритму, на некадашње мајсторије подсјетили су Петар Брковић, Сакиб Хрустановић, Жарко Марић, Горан Љубојевић, Раиф Јашаревић, Зијад Хамзић, Мујо Мешић, Бранко Миоданић, Младен Ћурић, Хазим Тешњак, Перо Шимуновић, Аго Фајковић, Мирсад Мехић, близанци Далибор и Дарко Томаш, Хилмо Тешњак, Халид Јусић...

- Ово је већ трећа година како се окупљамо и евоцирамо старе успомене. Сви ми, који смо били у Љубићу, волимо овај клуб и спремни смо у оквирима својих могућности да помогнемо како би се наши "плави" што прије опоравили и поново вратили у прволигашко друштво Републике Српске - ријечи су Далибора Томаша.

Ловачки дом

Са стадиона, послије утакмице, фудбалски "старци" преселили су се у оближњи Ловачки дом, гдје је друговање, пуно сјете и лијепих успомена, настављено. Причало се и дружило до касних сати са жељом да нови, други јулски викенд, што прије дође.

Бојан Тркуља одушевио играма у Казахстану

Изборио мјесто у тиму "легионара"

Бојан Тркуља

БИЈЕЉИНА - Бивши фудбалер београдског Обилића, Радничког из Пирота, Рудара из Угљевика и тузланске Слободе Бојан Тркуља један је од неколицине играча који играју на Далеком истоку, у Казахстану. Његов клуб се зове Каират из Алма-Ате, прволигаш ове бивше републике СССР-а.

- Угођај у Алма-Ати је перфектан, тешко описив. Ко није био, не зна како је у Казахстану. Не кријем задовољство у новом клубу. Послије првог дијела сезоне изабран сам у тим "легионара". Укупно 40 иностраних играча наступа у првенству Казахстана. Управа је испоштовала све договоре, а ја сам оправдао очекивања. Послије кратке паузе у првенству враћам се поново у далеку Алма-Ату јер 17. јула почиње други дио првенства - рекао је Бојан Тркуља.

ПРОГНОЗИРАО пролазак мостарског Зрињског

Он је истакао да је био замољен од функционера из Тобола, који су тражили његово мишљење о Зрињском јер им је био ривал у претколу европског такмичења.

- Рекао сам да је БиХ мала држава, да се игра фудбал сличан бразилском, те да ће Зрињски елеминисати њихову екипу јер они немају играче квалитета који могу парирати Мостарцима. Наравно, нису повјеровали у моју изјаву, а да сам био у праву, говори резултат - завршио је Тркуља.

И. С.

Списак десет фудбалера који су квалитетом обиљежили Мундијал у Јужноафричкој Републици

Езил најтраженија роба

Челници Вердера сада сигурно жале што се нису раније са Езилом договорили о продужетку уговора који истиче 2011. године. Овако, по сваку цијену ће хтјети да спријече везисту да им на идуће љето оде без одштете

ЈОХАНЕСБУРГ - Свјетско фудбалско првенство традиционално је највећа позорница играчког талента, идеална прилика за све скауте да погледају који су играчи потенцијална појачања за њихове клубове.

Добрим наступима играчи себи значајно подижу цијену, као што лоши наступи могу да баце дотадашње звијезде у други план. Због тога неки фудбалери пошто-пото желе да ријеше свој статус прије првенства (попут Давида Виље или Роберта Витека), неки су присиљени да то раде током првенства (попут Анхела ди Марије, Јаја Туреа или Давида Силве), али већина, ипак, чека завршетак да би наплатила своје добре игре.

Мундијал у Јужноафричкој Републици, који је завршен синоћ финалном утакмицом у Јоханесбургу између Холандије и Шпаније, понудио је на тржишту "квалитетну робу". Има много оних који су током првенства пружали одличне игре, а уз то немају непопустљиве клубове, чврсте уговоре или вртоглаве одштетне клаузуле.

Према процјенама свјетских фудбалских стручњака, најтраженији ће бити везиста Њемачке Месут Езил. Он предводи десеторицу играча за које се већ сада отимају многи клубови. Ево листе десет најтраженијих играча са Свјетског првенства у Јужноафричкој Републици.

ОБЕШТЕЋЕЊЕ
за натурализованог Нијемца 20 милиона евра

1. Месут Езил (Вердер, Њемачка, 21, офанзивни везни).

Челници Вердера сада сигурно жале што се нису раније са Езилом договорили о продужетку уговора који истиче 2011. године. Овако, по сваку цијену ће хтјети да спријече да им на идуће љето оде без одштете. Готово да и не постоји европски клупски гигант који га не би желио у својим редовима, а таквима одштетни захтјев од отприлике 20 милиона евра није велики проблем.

2. Кеисуке Хонда (ЦСКА Москва, Јапан, 24, офанзивни везни).

Јапанска екипа је одиграла неколико изврсних утакмица током овог првенства, а убједљиво највећи зналац у тој екипи је управо Хонда. Због страшних „слободњака", дриблинга и беспријекорне технике баратања лоптом запео је за око највећим клубовима, који уз квалитетног играча добијају и добар маркетиншки производ. Њега уговор с Московљанима веже до јуна 2014. године, али свака роба има своју цијену, па тако и овај Јапанац.

3. Дијего Форлан (Атлетико Мадрид, Уругвај, 31, нападач)

Иако је већ у позним играчким годинама, послије партија које је пружио током Свјетског првенства види се да има у ногама још неколико квалитетних сезона. Управо због тога је на врху листе жеља многих премијерлигашких клубова, а упркос најави да остаје у Атлетику, издашне новчане понуде лако мијењају ставове. Јавио се и његов бивши клуб, Манчестер јунајтед. Форлан има уговор до 2013. године.

4. Квадво Асамоа (Удинезе, Гана, 21, централни везни)

Како је овај младић играо на позицији централног везног играча репрезентације Гане, готово да се и није осјетио недостатак Микаела Есјена. Будући да Удинезе спада тек међу солидне европске екипе (и по резултатима и по буџету), већ би овога љета могла стићи понуда коју такав клуб неће одбити. Њега уговор веже до 2014. године.

5. Луис Суарез (Ајакс, Уругвај, 23, нападач)

Послије невјероватне клупске сезоне, Суарез је наставио истим темпом и на Свјетском првенству, тиме отклонивши бојазан да постиже само голове против малих екипа. Интересовање највећих клубова је огромно, а иако има још подоста до истека његовог уговора (љето 2013), тешко да ће се Ајакс моћи одупријети снази понуда које стижу за овог убојитог голгетера.

6. Мирослав Клосе (Бајерн, Њемачка, 32, нападач)

Иако није био први нападач Бавараца минуле сезоне у Бундеслиги, Клосе је поново показао да воли да игра и постиже голове на највећој фудбалској сцени. Тим је вратио пажњу на себе. Будући да Бајерн посједује завидни офанзивни арсенал (Олић, Милер, Гомез, Робен...), тешко да ће Клосе имати мјеста у стартној постави тима са "Алијанц арене". Са 14 голова је стигао Герда Милера на другом мјесту вјечне листе голгетера мундијала, а недостаје му гол да стигне и рекордера, Бразилца Роналда. Уговор му истиче 2011. године.

7. Мартен Стекеленбург (Ајакс, Холандија, 27, голман)

Стигавши у праве голманске године, показао је како може да буде достојан насљедник Едвина ван дер Сара. На првенству је био камен темељац чврсте холандске одбране и може се очекивати интерес од сваког јачег клуба са спорним или нерије шеним голманским питањем. Уговор га веже до 2012. године.

НА ДРУГОЈ
позицији Јапанац Хонда

8. Пер Мертесакер (Вердер, Њемачка, 25, штопер)

Овај солидни штопер доживио је пуну афирмацију на управо завршеном Свјетском првенству. Одувијек се знало да је јак у ваздушним дуелима, али такође је показао висок степен одбрамбене зрелости и позиционе игре. Уговор му траје још двије године и уколико га ускоро не продужи, могао би у неки већи клуб (прије свега на Острво) већ овог љета.

9. Хавијер Маскерано (Ливерпул, Аргентина, 26, задњи везни)

Иако није успио да изнесе цијело бреме аргентинског одбрамбеног зида на својим леђима, Маскерано је показао класу, због чега је можда и најбољи свјетски задњи везни. Његов клуб, Ливерпул, осим поприличних финансијских проблема, није успио да избори учешће у овогодишњој Лиги шампиона, па би могао да буде присиљен да пусти омаленог Аргентинца којем уговор истиче 2012. године.

10. Винсент Енјема (Хапоел Тел Авив, Нигерија, 27, голман)

Својим одбранама на Свјетском првенству Енјема је потпуно излудио Аргентинце, али и у осталим је утакмицама имао низ добрих интервенција. Пошто игра у малом клубу и на годину му истиче уговор, однос цијене и квалитета је увелико на страни квалитета код овог горостасног Нигеријца којем уговор истиче у љето 2011. године.

ФОТО: АГЕНЦИЈЕ
Кеисуке Хонда (Јапан)

Мартен Стекеленбург, голман Холандије
ФОТО: АГЕНЦИЈЕ

Месут Езил (Њемачка)
ФОТО: АГЕНЦИЈЕ

Квадво Асамоа (Гана)
ФОТО: АГЕНЦИЈЕ

СРБИ

Послије завршетка наступа на Мундијалу репрезентативац Србије Милан Јовановић је из белгијског Стандарда прешао у Ливерпул. Милош Красић је близу селидбе из ЦСКА Москва у Јувентус, а за Александра Коларова (Лацио) се распитују многи клубови. На мети су и голман Владимир Стојковић, Немања Видић, Невен Суботић, Драган Мрђа, Марко Пантелић... Никола Жигић је прије Мундијала прешао у Бирмингем из Валенсије.

Распоред утакмица

Осмина финала

26. јун 16.00
Порт Елизабет
Уругвај - Јужна Кореја
2:1

26. јун 20.30
Рустенбург
САД - Гана
1:2

28. јун 16.00
Дурбан
Холандија - Словачка
2:1

28. јун 20.30
Јоханесбург
Бразил - Чиле
3:0

Четвртфинале

2. јул 20.30
Јоханесбург
Уругвај - Гана
1:1 4:2 Пенали

2. јул 16.00
Порт Елизабет
Холандија - Бразил
2:1

Полуфинале

6. јул 20.30
Кејптаун
Уругвај - Холандија
2:3

ФИНАЛЕ

11. јул 20.30
Јоханесбург
Холандија - Шпанија
:

ЗА ТРЕЋЕ МЈЕСТО

10. јул 20.30
Порт Елизабет
Уругвај - Њемачка
2:3

Полуфинале

7. јул 20.30
Дурбан
Шпанија - Њемачка
1:0

Четвртфинале

3. јул 16.00
Кејптаун
Њемачка - Аргентина
4:0

3. јул 20.30
Јоханесбург
Парагвај - Шпанија
0:1

Осмина финала

27. јун 20.30
Јоханесбург
Аргентина - Мексико
3:1

27. јун 16.00
Блумфонтејн
Њемачка - Енглеска
4:1

29. јун 16.00
Преторија
Јапан - Парагвај
0:0 3:5 Пенали

29. јун 20.30
Кејптаун
Шпанија - Португалија
1:0

СВЈЕТСКО ПРВЕНСТВО У ФУДБАЛУ, 11. ЈУН - 11. ЈУЛ 2010.

Закуми јавља ...

- Најбољи досадашњи "прогнозер" мечева на фудбалском првенству свијета у Јужној Африци, хоботница Паул, добио је конкуренцију у виду папагаја Манија из Сингапура. За разлику од свог "колеге", Мани је предвидио да ће у финалу Мундијала побиједити Холандија. Папагај Мани користи другачији метод предвиђања, "гледање у карте". Овај тринаестогодишњи "брбљивац", који је до сада предвидио побједе Уругваја, Шпаније, Холандије и Њемачке, кљуном изабере једну од карата окренутих полеђином ка врху.

- Предсједник Међународног олимпијског комитета Жак Рог честитао је Јужној Африци успјешну организацију Свјетског првенства у фудбалу. Рог је разговарао са предсједником Јужне Африке Јакобом Зумом, али ниједан ни други нису жељели да коментаришу да ли ће успјешна организација Мундијала утицати на евентуалну кандидатуру Јужне Африке за добијање Олимпијских игара.

- Цијена нападача Уругваја и Ајакса Луиса Суареза послије Мундијала скочила је са 25 на 35 милиона евра.

- Селектор Њемачке Јоаким Лев биће одликована Орденом за заслуге Савезне Републике Њемачке, потврдио је предсједник те државе Кристијан Вулф.

- Мандла Мандела, унук бившег предсједника Јужне Африке, жестоко се обрушио на FIFA критикујући је да не поштује обичаје Јужноафриканаца те да на све начине покушава да доведе Нелсона на финалну утакмицу.

Бразилски нападач похвалио голгетера Њемачке

Роналдо честитао Клосеу

Искрене честитке. Постићи 14 голова на свјетским првенствима фантастичан је успјех. Права је штета што Клосе није могао наступити у двобоју за треће мјесто, написао Бразилац

ФОТО: АГЕНЦИЈЕ

Роналдо ФОТО: АГЕНЦИЈЕ

РИО ДЕ ЖАНЕИРО - Жао ми је што Мирослав Клосе није био у могућности да сруши мој рекорд, написао је некадашњи бразилски нападач Луис Назарио да Лима Роналдо на свом Твитер профилу.

Бразилац који је тренутно члан Коринтијанса из Сао Паола, честитао је њемачком репрезентативцу на сјајном постигнућу, броју од 14 голова на свјетским првенствима до које је дошао наступајући за Њемачку на Мундијалу у Јужној Африци.

- Искрене честитке. Постићи 14 голова на Свјетским првенствима фантастичан је успјех. Права је штета што Клосе није могао наступити у двобоју за треће мјесто - написао је Бразилац, стријелац рекордних 15 голова на шампионатима свијета.

БРАЗИЛАЦ најбољи стријелац 2002. године

- Насупрот ономе што би људи могли мислити, уопште ми не би било жао да ме Клосе престигао. Ја сам своју причу на свјетским првенствима испричао, сад је на другима да учине исто - додао је "Ел Феномено".

Своје голове Роналдо постизао на Свјетским првенствима у Француској 1998. године, Јапану и Јужној Кореји 2002. те Њемачкој 2006. године. Био је у саставу "кариока" и као 17-годишњак у САД-у 1994., али није одиграо ниједну минуту.

Мирослав Клосе

Голови на СП

Мирослав Клосе овај Мундијал је завршио са четири гола, а на прошлом Свјетском првенству прије четири године био је најбољи стријелац са пет погодака, док је у Јапану и Јужној Кореји такође дао пет голова.

Играч дана
Сами Кадира (Њемачка)

Репрезентативац Њемачке поријеклом из Туниса Сами Кедира један је од најзаслужнијих за побједу Њемачке над Уругвајем и освајањем трећег мјеста на Свјетском првенству у Јужној Африци. Он је постигао побједоносни погодак у 82. минуту утакмице.

Трагичар дана
Фернандо Муслера (Уругвај)

Голман Уругваја Фернандо Муслера у 56. минуту на центаршут Боатенга лоше је процијенио лет лопте што је искористио Марсел Јансен и донио тад изједначење на 2:2. На крају Уругвајци су изгубили са 3:2 и наступ у Јужној Африци завршили су на четвртом мјесту.

Вијести...

"Судије у 96 одсто случајева у праву"

СУДИЈСКИ комитет FIFA објавио је студију по којој су арбитри на СП у Јужној Африци били у праву при доношењу у 96 одсто најважнијих одлука. Овом студијом обухваћене су само битне одлуке судија, као што су пресуђивања код слободних удараца, пенала, признатих, односно непризнатих голова.

- Нисмо изненађени оваквим резултатима, јер напорно радимо са судијама и посљедица тога је да је суђење много, много боље - изјавио шеф судијског комитета FIFA Хосе Марија Гарсија-Аранда.

Рунију недостајао син

ЈОШ прије шампионата, енглески играч страховао да ће му много недостајати син, што је признао и када га је звао тренер Манчестер јунајтеда Алекс Фергусон. Руни је много везан за сина Каја и све вријеме ван тренинга и мечева, у посљедњих пола године проводио је са бебом. Ове наводе потврдио је и сер Алекс.

- Није издржао притисак. Када сам га звао телефоном јадао се да не може да издржи без дјетета. Потпуно га разумијем, сада сам му дао вријеме да се одмори и да буде са породицом - рекао је Шкот.

Мартино и даље води Парагвај

ФУДБАЛСКИ савез Парагваја и селектор Херардо Мартино постигли су договор о наставку сарадње. Медији су шпекулисали да ће 47-годишњи тренер напустити екипу послије СП, на којем је Парагвај елиминисан у четвртфиналу послије пораза од Шпаније од 0:1. Међутим, челници Савеза и Мартино су постигли договор и Аргентинац ће остати селектор до завршетка Копа Америке сљедеће године.

- Послије Копа Америке у Аргентини циклус ће се завршити и напустићу посао - рекао је Мартино.

Дунга брани "кариоке"

КАРЛОС Дунга, сада већ бивши селектор фудбалске репрезентације Бразила, у разговору за бразилски дневник "О Естадо де Сао Пауло" поновно је бранио наступ "кариока" на Мундијалу у Јужној Африци.

- Играчи су дали све од себе и немам шта да им замјерим! Учинили смо све што смо могли и моја савјест је чиста. Желио сам да побиједим, као и играчи, али то се није догодило. Шта још могу да кажем?! - закључио је Дунга чији ће највјероватнији насљедник на клупи селекције бити бивши тренер Милана Леонардо.

Селектор Гане поновио да и даље жели да води ту репрезентацију

Рајевац и даље са "црним звијездама"

Примио сам неколико понуда, али сам и даље под уговором са Фудбалским савезом Гане. Срећан сам овде и овде желим и да останем, изјавио Рајевац

ФОТО: АГЕНЦИЈЕ

Милован Рајевац

АКРА - И поред све интензивнијег интересовања за његове услуге, посебно из богатог Катара, Милован Рајевац планира да остане на клупи репрезентације Гане.

Он сматра да његов посао није готов и планира да направи корак напријед са овом екипом на сљедећем свјетском првенству. Српски стручњак, коме уговор убрзо истиче, побрао је бројне позитивне критике за све оно што је учинио на клупи афричке селекције до 2008. године, након што је на тој позицији наслиједио Клода Лероја. Рајевац је привукао интересовање послодаваца из Катара. Фудбалски савез Гане настојаће да задржи бившег тренера Црвене звезде и Борца из Чачка, али према неким изворима, годишња примања Рајевца могу се показати као камен спотицања у предстојећим преговорима. Рајевац је, с друге стране, оповргао те тврдње и још једном поновио да је његова жеља да остане на клупи "црних звијезда".

ГАНА испала у четвртфиналу

- Јесам примио неколико понуда, али ја сам и даље под уговором са Фудбалским савезом Гане. Срећан сам овде и овде желим и да останем - изјавио је Рајевац, који сматра да његов посао са Ганцима још није готов. По његовим ријечима, језгро екипе са овог мундијала може да игра и на сљедећем.

- Гана има много младих, јако талентованих фудбалера, на којима треба градити будућност. Искуство са овог шампионата само ће им користити, што ће ову екипу учинити много бољом за четири године у Бразилу. Желим да радим са њима како бисмо постигли више него на овом турниру - рекао је Рајевац.

Додао је да му сада предстоји одмор, али да у августу наставља са радом и припремом сљедеће утакмице селекције Гане.

РУКА СУАРЕЗА

Рајевац и даље не може да преболи чињеницу да његови изабраници нису играли у полуфиналу СП, а као главног кривца за то види уругвајског нападача Луиса Суареза, који је играњем руком спријечио гол у посљедњим секундама утакмице.

- Многи сада говоре како је Суарез херој и он сада може поносно да се шепури. Људи, дозовите се памети. Он није никакав херој већ обична варалица. Каква божија рука? То је била рука ђавола - рекао је Рајевац.

Стручни угао

Пише: Горан ЂУКИЋ
бивши фудбалер

"Сиромашни" Мундијал

Утакмица за треће мјесто између Уругваја и Њемачке оправдала је сва очекивања и показала се као најзанимљивији меч на Свјетском првенству. Имали смо прилику да видимо све оно што фудбал чини "најважнијом споредном ствари на свијету", голове, резултатски преокрет и отворену игру обје екипе.

Уругвај се у такмичењу по групама чинио као изненађење, али је све то демантовао својим играма на терену и пласманом у полуфиналe. Уругвајци су показали да имају квалитет да се носе са већином репрезентација, али су на крају ипак поклекли у дуелу са, овај пут, јачим Нијемцима. Њихов селектор Оскар Табарез сјајно је укомпоновао играче које је предводио феноменални Дијего Форлан, који се показао у најбољем свјетлу на овом мундијалу. Захваљујући управо њему "уруси" су стигли до четвртог мјеста на свијету, па вјерујем да ће се наћи у кругу најбољих играча шампионата које одређује FIFA. Мора се нагласити да не би било незаслужено да је и Уругвај тријумфовао, али шта је, ту је.

Њемачка нам је још једном показала да је екипа која се не предаје, још када се томе придода квалитет који посједују, резултати су одмах видљиви. Ако су Уругвајци били изненађење првенства, "панцери" то нису били, иако је било видљиво њихово разочарење јер су очекивали више од овога. Успјели су да се опораве од полуфиналног пораза од Шпаније, а мислим да би били бољи у том мечу да је играо Томас Милер, који је откриће шампионата.

Генерално гледајући, према приказаним играма, Мундијал је био сиромашан. Репрезентације од којих се доста очекивало мало су показале, готово ништа. Њихови носиоци игре били су истрошени напорном сезоном, тако да нису показали ни дјелић свог знања. Опет, с друге стране, и то треба узети са резервом јер су тренери улазили са дозом калкулација будући да су жељели да направе резултат на најзначајнијој фудбалској смотри и управо због тога била је запостављена "љепота" у игри.

Занимљивости...

Шпанци нуде 30.000 евра за Паула

- Група шпанских послодаваца понудила је 30.000 евра за славну хоботницу Паула, која је погодила исходе свих утакмица њемачке репрезентације на Свјетском првенству у Јужној Африци.

Идеја градоначелника шпанског града Карбаљино, Карлоса Монтанеса, јесте да хоботница буде маскота на гастрономском сајму у том мјесту и атракција која би у град привукла више туриста.

Пословни људи из Карбаљина притекли су у помоћ и скупили 30.000 евра за куповину хоботнице, али ако не успију да се договоре о продаји, задовољили би се и позајмицом, преносиле су свјетске агенције. Хоботница Паул прославила се тачним прогнозама резултата свих утакмица које су "панцери" одиграли на Мундијалу, укључујући и поразе од Србије и Шпаније.

Паул живи у акваријуму "Морски живот" у њемачком граду Оберхаузену.

Платини пуштен из болнице

ПРЕДСЈЕДНИК UEFA Мишел Платини пуштен је у суботу прије подне из болнице у Јоханесбургу, у коју је примљен након што се у петак увече онесвијестио током вечере. У први мах се претпостављало да је ријеч о срчаном нападу, али се по свему судећи ради о симптомима налик прехлади. FIFA је саопштила да се Платини осјећа добро, да су обављени налази показали да не постоје здравствени проблеми и он је требало да присуствује финалној утакмици између Шпаније и Холандије, која је играна синоћ.

Хонда лобира за Јапанце

ФУДБАЛСКИ репрезентативац Јапана Кеисуке Хонда најавио је да ће се активно укључити у кампању те земље за добијање организације Мундијала 2022.

Комитет за кандидатуру Јапана саопштио је да ће се Хонда прикључити тиму амбасадора, међу којима су и бивши селектори "самураја" Зико, Филип Трусије и Ивица Осим. Јапан, који је 2002. године био домаћин СП заједно са Јужном Корејом, сада конкурише за организацију турнира 2022. Организацију тог мундијала покушавају да добију и Аустралија, САД, Катар и Јужна Кореја. FIFA ће одлуку о домаћину СП 2022. године донијети 2. децембра.

Ријеч Уругвајаца

Дијего Форлан

Осјећамо се као побједници

ЈЕДАН од најбољих играча турнира Дијего Форлан сматра да је његова селекција остварила сјајан успјех.

- Бити међу четири најбоља тима на свијету је огроман успјех. Нико од нас ово није очекивао прије Свјетског првенства. Зато се осјећамо као побједници, чак и сад. Показали смо да смо способни за велике резултате - изјавио је Форлан.

Фернандо Муслера

Признајем, гријешио сам

ИЗ уругвајског табора јавио се самокритични голман Фернандо Муслера.

- Није ово била моје веће. Гријешио сам, признајем, и подниједу стоички све критике - рекао је Муслера.

Дијего Перез

Никад нећу заборавити СП

- **ГРОЗНО** смо изгубили, нисмо то заслужили. У посљедњем шуту на утакмици, Форланову слободњаку, Нијемце је још спасила и пречка. Никад нећу заборавити ово Свјетско првенство. Уругвај је међу најбољим репрезентацијама свијета и то је разлог за наше велико задовољство - казао је Перез.

Луис Суарез

Поносан сам на саиграче

ГЕНЕРАЛНО је задовољан и Луис Суарез, нападач којег не брине етикетирање због најнеспортскијег потеза Свјетског првенства, намјерног играња руком у завршним секундама четвртфиналног продужетка против Гане:

- Уопште нисам обраћао пажњу на звиждуке. Све бих опет поновио. Рекао сам већ новинарима да ми све то улази кроз једно и излази кроз друго уво. Учинио сам што сам морао. Поносан сам на себе и на своје саиграче - истакао је Суарез.

Репрезентација Њемачке побиједила Уругва

"Панцери" одбранил

Осам минута прије краја меча, послије корнера поново је одбрана Уругваја лоше интервенисала, у гужви се најбоље снашао Кедира, који је главом постигао трећи погодак за "панцере"

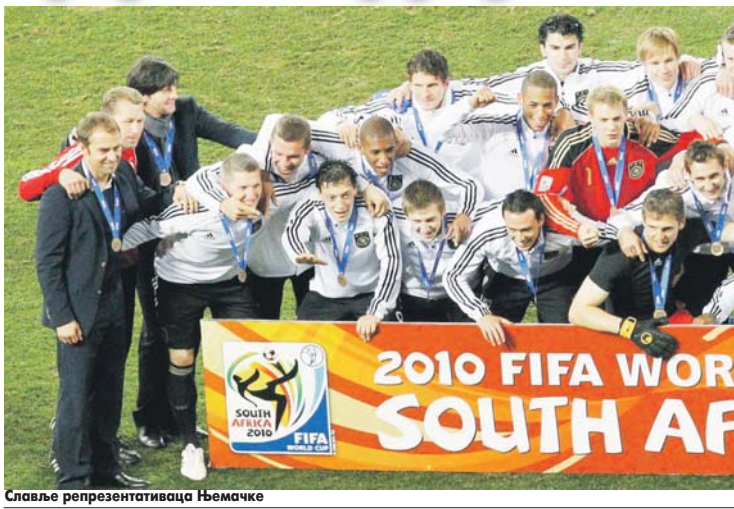

Славље репрезентативаца Њемачке

ПОРТ ЕЛИЗАБЕТ - Фудбалери Њемачке освојили су треће мјесто на на 19. свјетском првенству у Јужној Африци, пошто су у савладали Уругвај резултатом 3:2.

Тако су "панцери" поновили успјех од прије четири године када су били домаћини смотре најбољих свјетских фудбалера, а тада су у борби за бронзану медаљу савладали Португалију (3:1).

Оскар Табарез

Селектор Њемачке, Јоаким Лев, задовољан је трећим мјестом своје екипе те је одао признање "панцерима" који су се уздигли послије пораза од Шпаније.

- Увијек је важан посљедњи меч на турниру, јер са њим крећеш кући. Нама је важно да у Њемачку не идемо празних руку. Овај тим је заслужио побједу. Када се погледа цијели турнир, овај тим је постигао много, нарочито послије пораза од Шпаније. Дали смо пуно голова и можемо поносно да идемо кући. Обје екипе су жељеле побједу и треће мјесто, обје су имале и довољно прилика за то, но наша стварна снага била је видљива након што смо примили други погодак за 2:1 заостатак. Био сам толико срећан гледајући своје играче како преокрећу резултат. У потпуности су то заслужили. Наш циљ је био да играмо у финалу на "Сокер Ситију". Зато ми је изразито драго што видим играче да су сада срећни - изјавио је Лев који је додао да му треба неколико дана да размисли хоће ли прихватити нови двогодишњи уговор од стране Њемачке фудбалске федерације.

Селектор Уругваја, Оскар Табарез, жали због пропуштене прилике, али признаје да су Нијемци заслужено освојили треће мјесто.

МИЛЕР
постигао први гол

- Веома ми је жао што смо изгубили, али не смијемо да заборавимо против кога смо играли. Морамо бити свјесни да је изненађење и оно што смо постигли важно је за будућност нашег фудбала. Деценијама није забиљежен овакав успјех. Што се утакмице против Њемачке тиче, имали смо периоде у којима смо доминирали, али нисмо искористили шансе - рекао је "Ел Маестро" и додао:

- Ово првенство може бити почетак велике ере за уругвајски фудбал. Нисмо далеко од најбољих екипа, али морамо извући поуке са овог такмичења - закључио је Табарез који се у понедјељак са репрезентацијом враћа кући гдје се јунацима нације спрема велики дочек.

Голеада на посљедњем мундијалском мечу Уругваја и Њемачке донијела је утје-

Утакмице за треће мјесто на Свјетским првенствима

Нијемци рекордери по бронзаним медаљама

Бекенбауер 1970. године

ПРВИ пут у историји Свјетских првенства меч за треће мјесто одигран је у Италији 1934. године и у њему побједу су славили репрезентативци Чехословачке над Нијемцима резултатом 3:1.

ДВА ПУТА
није играно

На Мундијалу у Бразилу 1950. године играла се финална група у којој су на крају трећу позицију заузела екипа Шведске. Највише трећих позиција на свјетским шампионатима освојила је Њемачка и то четири пута, а "панцери" су једина екипа која је у историји успјела да одбрани треће мјесто.

СВИ МЕЧЕВИ ЗА ТРЕЋЕ МЈЕСТО

1930. није играно
1934. Чехословачка - Њемачка 3:1
1938. Шведска - Бразил 2:4
1950. није играно
1954. Уругвај - Аустрија 1:3
1958. Њемачка - Француска 3:6
1962. Чиле - Југославија 1:0
1966. Португалија - СССР 2:1
1970. Њемачка - Уругвај 1:0
1974. Бразил - Пољска 0:1
1978. Бразил - Италија 2:1
1982. Пољска - Француска 3:2
1986. Француска - Белгија 4:2 (2:2)
1990. Италија - Енглеска 2:1
1994. Шведска - Бугарска 4:0
1998. Хрватска - Холандија 2:1
2002. Турска - Ј. Кореја 3:2
2006. Њемачка - Португалија 3:1
2010. Њемачка - Уругвај 3:2

ај у дуелу за треће мјесто на Свјетском првенству

ли бронзану медаљу

ФОТО: РОЈЕРС

ху "панцерима". Нијемци су заслужено стигли до трећег мјеста, јер су са подмлађеном селекцијом, без капитена Михаела Балака, били најефикаснија репрезентација на шампионату у Јужној Африци. Селектор Њемачке Јоаким Лев морао је да промијеша карте пред дуел за треће мјесто. Није могао да рачуна на болесне Филипа Лама и Лукаса Подолског као и повријеђеног Мирослава Клосеа. Ипак, "панцери" су у првом полувремену наметнули свој ритам и у 19. минуту исправили "грешку" из десетог минута када је Арне Фридрих послије корнера уздрмао пречку.

ЛАМ, ПОДОЛСКИ и Клосе нису играли

Бастијан Швајнштајгер је шутирао из даљине, "јабулани" је мало преварио голмана "Уруса" Фернанда Муслеру који није укротио лопту, а на "отпадак" је реаговао Томас Милер и прихватио поклон, 1:0 за Њемачку. Чинило се тада да Уругвај неће имати снаге за нове нападе, али се ситуација убрзо промијенила. Швајнштајгер је кумовао голу своје селекције, али и поготку противника. Изгубио је лопту, омогућио противнику контру, коју је послије асистенције Максија Переза рутински искористио Едуардо Кавани. Уругвај је могао потпуно да преокрене резултат, али је Луис Суарез у 42. минуту послао лопту поред гола у зицер позицији. Нападач Ајакса могао је да се прослави и у трећем минуту наставка, али је Хнас Јерг Бут био успјешни-

Утакмица за треће мјесто

УРУГВАЈ	2 (1)
ЊЕМАЧКА	3 (1)

Стријелци: 0:1 Милер у 19, 1:1 Кавани у 28, 2:1 Форлан у 51, 2:2 Јансен у 56, 3:2 Кедира у 82. минуту.
Стадион: "Нелсон Мандела Беј" у Порт Елизабету.
Гледалаца: 36.254.
Судија: Бенити Арчундија (Мексико) 7.
Жути картони: Перез (Уругвај), Фридрих, Аого, Какау (Њемачка).

УРУГВАЈ: Муслера, Лугано, Фусиле, М. Переира, Касерес, Годин, Перез (од 77. минута Гаргано -), Аревало, Суарез, Форлан, Кавани (од 88. минута Абреу -). Селектор: Оскар Табарез.
ЊЕМАЧКА: Бут, Фридрих, Јансен (од 81. минута Крос -), Меретзакер, Боатенг, Аого, Швајнштајгер, Езил (од 90. минута Таски -), Кедира, Какау (од 73. минута Кислинг -), Милер. Селектор: Јоаким Лев.

ји. А, када не иде Суарезу, немогуће је да је нерасположен Дијего Форлан. Најбољи стријелац Уругваја на Мундијалу уписао је пету рецку послије центаршута Аревала Риоса и мајсторског волеја о земљу, који голман Њемачке није могао да укроти. Нијемци су у првом дијелу имали вођство девет минута, а Уругвај у другом још краће - само 300 секунди. Одличан центаршут Церома Боатенга дочекао је главом Марсел Јансен и уз "помоћ пријатеља" Муслере, погодио циљ. Голман Уруса је "полетио" у празно и отворио гол своје селекције, тако да је потврдио епитет трагичара утакмице. Како је утакмица одмицала на видјело је испливавала одлична физичка припремљеност "панцера". Послије напада у таласима мрежа Уругвајаца зањихала се и трећи пут, у 82. минуту. Стријелац одлуке био је Сами Кедира. Дефанзивни везиста одлично се снашао послије билијара у срцу казненог простора противника и главом пласирао лопту у небрањени дио гола.

Велико срце Уругвајци су показали и у финишу битке за треће мјесто. Стигли су Јужноамериканци на педаљ од продужетка, али је ударац Форлана из слободног ударца, у посљедњим секундама меча, завршио на пречки.

Јоаким Лев

Тренер Бајер Леверкузена хвали игру националног тима

Њемачка може играти као Шпанија

Јуп Хајнкес

ТРЕНЕР Бајера из Леверкузена Јуп Хајнкес изузетно је оптимистичан кад је у питању будућност њемачког фудбала.

"ПАНЦЕРИ" поражени од Шпаније

Искусни стручњак увјерен је како ће "панцери" врло брзо моћи да играју сличним стилом каквим данас игра шпанска репрезентација која је избацила Нијемце у полуфиналу Свјетског првенства, а побиједила их је и прије двије године у финалу Европског првенства.

- Њемачка је играла добар фудбал у Јужној Африци, а у будућности ће бити способна да игра још и љепше. Моћи ћемо побиједити Шпанце у будућности - казао је 65-годишњи стратег који је дио тренерске каријере провео баш у Шпанији, на клупама Атлетико Мадрида, Тенерифа и Реал Мадрида, који је 1998. одвео до наслова европског шампиона.

- Наши млади играчи се добро развијају, тако да и ми можемо играти тактички као Шпанци. Можда не још ове сезоне јер још увијек немамо играча попут Чавија, Иниијесте, Фабрегаса, Силве или Бускетса који су свјетске класе. Али, сигуран сам да ће наша игра на крају бити атрактивна и креативна.

Ријеч Нијемаца

Бастијан Швајнштајгер

Важно за наше навијаче

МОЗАК њемачке репрезентације Бастијан Швајнштајгер, изјавио је послије одбране треће позиције на СП-у да сви Нијемци морају бити поносни.

- Ово је било веома важно за наше навијаче. Хвала Богу па смо побиједили. Губили смо, али смо се потпуно вратили и преокренули. Показали смо колико смо јаки и зато сам веома поносан на цијели тим. Разочарање због полуфиналног пораза и даље је велико. Није нам све ружичасто. Показали смо, међутим, и у утакмици за треће мјесто прави карактер вративши се послије резултатског заостатка. Врло сам поносан што сам био дијелом ове екипе, као што морају бити и сви Нијемци. Морамо се окренути будућности. Пред нама су велике ствари - рекао је Швајнштајгер.

Сами Кедира

Срећни смо због побједе

САМИ Кедира одиграо је као замјена за Михаела Балака цијело Свјетско првенство на импресиван начин.

- Задовољни смо начином на који смо одиграли ову утакмицу, јер дали смо свој максимум. Срећни смо због побједе. Рекао бих да смо показали властити карактер, ослонили се на предности у нашој игри и на крају изборили побједу. Сада се само желимо добро одморити. Млада смо екипа, а у будућности са великих такмичења желимо веће резултате од овога - изјавио је Кедира.

Филип Лам

Хвала навијачима

КАПИТЕН Њемачке Филип Лам због болести није могао да игра против Уругваја.

- Веома сам поносан. Важно је да смо побједом завршили ово првенство и мислим да не можемо довољно да захвалимо нашим навијачима на подршци. Они су за нас увијек велика мотивација - нагласио је Лам.

Томас Милер

Наставити истим путем

МЛАДИ Томас Милер једно је од открића Свјетског првенства и сигурно је да тек у будућности требати добре партије за Бајерн Минхен.

- Као и сви моји саиграчи поносан сам на то што смо такмичење завршили на трећем мјесту. То је веома важно за нас играче, као и за државу да смо оставили добар утисак у мечу са Уругвајем те морамо да наставимо у оваквом ритму - закључио је Милер.

ЕП младих кошаркаша

Лекција Литванцима

ЗАДАР - Млада репрезентација Србије савладала је у трећем колу ЕП у Хрватској Литванију са 80:69 и тако заузела прво мјесто у групи.

У другој фази такмичења Србија ће у групи Е играти са Летонијом (12. јул), Украјином (13. јул) и Грчком (14. јул). Четири екипе из те групе ће у четвртфинале, бодови из прве фазе се преносе, а "орлићи" имају побједу и пораз.

Утакмица са Литванијом ријешена је у другој и трећој четвртини када је тим Бошка Ђокића стекао велику предност.

Најефикаснији је био Дејан Мусли са 20 поена, уз шест скокова, Андреја Милутиновић и Немања Недовић имали су "дабл-дабл" учинак.

Српски центар у Русији

Спартак довео Поповића

САНКТ ПЕТЕРБУРГ - Послије три сезоне у шпанској АСВ лиги Петар Поповић одлучио је да се пресели у редове Спартака из Санкт Петербурга.

Српски интернационалца, сада већ бивши члан Естудијантеса, потписао је једногодишњи уговор са Спартаком. Некадашњи играч Црвене звезде, Хемофарма, Бенетона и Хувентуда одлучио је да Шпанију замијени Русијом.

У протеклој сезони Поповић је у дресу Естудијантеса одиграо 36 мечева и просјечно биљежио 8,1 поен и 2,9 скокова за 20,3 минута на паркету.

КК Партизан задржао капитена

Божић остаје

Петар Божић

БЕОГРАД - Капитен КК Партизана Петар Божић потписао је нови једногодишњи уговор са "црно-бијелима".

Искусни бек ће тако одиграти седму узастопну сезону у Хумској, а у редове шампиона Србије дошао је из Радничког.

Божић је до сада са Партизаном освојио шест титула првака државе (2005, 2006, 2007, 2008, 2009, 2010), три Купа "Радивоја Кораћа" (2008, 2009, 2010) и четири шампионска прстена у NLB лиги (2007, 2008, 2009, 2010).

Уз то Божић је имао великог удјела у пласману Партизана на "Фајнал-фор" Евролиге у Паризу, гдје су "црно-бијели" заузели четврто мјесто.

Такође, Партизан је из Хемофарма довео и Рашка Катића, који је у недавном финалу плеј-офа, уз новог саиграча Алекса Марића, био иницијатор опште туче на терену.

"Мрежице" довеле Француза

Петро у Нетсима

ЊУЈОРК - Управа Њу Церси Нетса постигла је договор са француским кошаркашем Јоханом Петром, који је као слободни агент потписао трогодишњи уговор.

NBA лигаш није објавио детаље уговора, али су амерички медији пренијели да се ради о суми од десет милиона долара. Петро би требало да буде замјена Бруку Лопезу, а уговор ће и званично бити потписан ако француски центар прође љекарске прегледе.

- Врло смо задовољни што је Јохан дошао у наш клуб. Он је млад играч који је доминантан у одбрани и требало би да се добро уклопи у нашу ротацију под кошем - рекао је предсједник и генерални менаџер "мрежица" Род Торн.

Познат распоред такмичења NLB лиге

Игокеа креће из "Тиволија"

Александровчани ће на премијери гостовати код Олимпије, затим дочекују Загреб, па иду на ноге Нимбурку...

ЗАГРЕБ - Премијерни наступ у регионалној NLB лиги кошаркаши Игокее ће започети гостовањем код Олимпије у Љубљани, одлучено је жријебом у Загребу.

Александровчани у "Тиволи" путују 9. октобра, три дана касније нова дворана у Лакташима требало би да угости Загреб, у трећем колу слиједи гостовање код чешког Нимбурка...

- Присуствовали смо састанку у Загребу, гдје смо изузетно лијепо дочекани. Сви су се сложили да смо заслужено добили позивницу за овако јако такмичење. Чињеница да чак шест тимова учествује у Евролиги, односно квалификацијама за њу, довољно говори у каквом се друштву налазимо. Надамо се да нећемо разочарати, али и да ћемо моћи наступати у новој дворани у Лакташима, која ће проћи инспекцију у другој половини септембра. О амбицијама је рано говорити. Стварамо екипу, у преговорима смо са досадашњим шефом струке Драгом Каралићем, а све би требало да буде јасније у будућем периоду - рекао је члан управе Игокее Борис Спасојевић.

ЈОШ рано о амбицијама

Уговор са Александровчанима су имали млади Ђорђе Томазовић, Ненад Јовичић, Ведран Вученовић и Марко Милетић, а прва појачања су Жарко Ракочевић и Бранко Мирковић.

Поред жријебања парова, на састанку компаније "Сидро" расправљано је о многим стварима, а занимљиво је да је сарајевска Босна повукла приједлог о подјели дионица са два српска клуба. Наиме, "студенти" су једни од оснивача и сувласника лиге, а упућен је приједлог да Босна свој дио дионица подијели са Хемофармом и ФМП Железником, како би и ове двије екипе могле постати дионичари Регионалне лиге. Међутим, представници Босне су повукли приједлог о подјели дионица, вјероватно због чињенице да је позивницу добила Игокеа.

Такође, упркос молби Кошаркашког савеза Србије да се регионално такмичење оконча до 1. марта 2011. године, како би домаћа лига имала довољно термина, посљедње кола NLB лиге заказано је за 15. март те ће КСС ипак морати да прави промјене у распореду.

ФОТО: Г. ШУРЛАН

Драго Каралић

Распоред првог дијела сезоне

1. КОЛО - 9. ОКТОБАР
Партизан mt:s - Будућност
Хемофарм - Цибона
Широки - Крка
Цедевита - Задар
Олимпија - Игокеа
Загреб - Раднички
Нимбурк - Црвена звезда

2. КОЛО - 12. ОКТОБАР
Будућност - Црвена звезда
Раднички - Нимбурк
Игокеа - Загреб
Задар - Унион Олимпија
Крка - Цедевита
Цибона - Широки
Партизан mt:s - Хемофарм

3. КОЛО - 16. ОКТОБАР
Хемофарм - Будућност
Широки - Партизан mt:s
Цедевита - Цибона
Унион Олимпија - Крка
Загреб - Задар
Нимбурк - Игокеа
Црвена звезда - Раднички

4. КОЛО - 23. ОКТОБАР
Будућност - Раднички
Игокеа - Црвена звезда
Задар - Нимбурк
Крка - Загреб
Цибона - Унион Олимпија
Партизан mt:s - Цедевита
Хемофарм - Широки

5. КОЛО - 30. ОКТОБАР
Широки - Будућност
Цедевита - Хемофарм
Унион Олимпија - Партизан mt:s
Загреб - Цибона
Нимбурк - Крка
Црвена звезда - Задар
Раднички - Игокеа

6. КОЛО - 6. НОВЕМБАР
Будућност - Игокеа
Задар - Раднички
Крка - Црвена звезда
Цибона - Нимбурк
Партизан mt:s - Загреб
Хемофарм - Унион Олимпија
Широки - Цедевита

7. КОЛО - 13. НОВЕМБАР
Цедевита - Будућност
Унион Олимпија - Широки
Загреб - Хемофарм
Нимбурк - Партизан mt:s
Црвена звезда - Цибона
Раднички - Крка
Игокеа - Задар

8. КОЛО - 20. НОВЕМБАР
Будућност - Задар
Крка - Игокеа
Цибона - Раднички
Партизан mt:s - Црвена звезда
Хемофарм - Нимбурк
Широки - Загреб
Цедевита - Унион Олимпија

9. КОЛО - 27. НОВЕМБАР
Унион Олимпија - Будућност
Загреб - Цедевита
Нимбурк - Широки
Црвена звезда - Хемофарм
Раднички - Партизан mt:s
Игокеа - Цибона
Задар - Крка

10. КОЛО - 4. ДЕЦЕМБАР
Будућност - Крка
Цибона - Задар
Партизан mt:s - Игокеа
Хемофарм - Раднички
Широки - Црвена звезда
Цедевита - Нимбурк
Унион Олимпија - Загреб

11. КОЛО - 11. ДЕЦЕМБАР
Загреб - Будућност
Нимбурк - Унион Олимпија
Црвена звезда - Цедевита
Раднички - Широки
Игокеа - Хемофарм
Задар - Партизан mt:s
Крка - Цибона

12. КОЛО - 18. ДЕЦЕМБАР
Будућност - Цибона
Партизан mt:s - Крка
Хемофарм - Задар
Широки - Игокеа
Цедевита - Раднички
Унион Олимпија - Црвена звезда
Загреб - Нимбурк

13. КОЛО - 25. ДЕЦЕМБАР
Нимбурк - Будућност
Црвена звезда - Загреб
Раднички - Унион Олимпија
Игокеа - Цедевита
Задар - Широки
Крка - Хемофарм
Цибона - Партизан mt:s

На Флориди приређена велика кошаркашка забава

Мајами дочекао "трио снова"

МАЈАМИ - Екипа Мајами Хита потписала је шестогодишње уговоре са Леброном Џејмсом, Крисом Бошом и Двејном Вејдом, а церемонија потписивања уговора са "трио снова" завршила је великом журком.

Само 24 часа пошто је саопштио да "иде у Јужну Флориду", видио да му спаљују дресове на улицама Кливленда и прочитао колумну свог бившег газде Дена Гилберта у коме га назива "кукавицом", Леброн је у Мајамију дочекан као херој.

- Послије свега што се догодило у посљедња 24 часа, могу само да кажем да сам донио праву одлуку. Знам зашто смо дошли овдје - рекао је момак који је био у центру пажње.

Џејмс се у друштву Боша и "домаћина" Вејда сликао у бијелим дресовима Мајамија, а новост је да ће носити број 6.

ПРЕДСТОЈИ "склапање" остатка тима

Вејд је обећао навијачима, којима је донио једну титулу у друштву Шекила О' Нила, да једва чека да уђе у тренинг дворану.

- Ово је стварност, ми смо стварни. Знамо зашто смо заједно овде и који нам је задатак. Једва чекамо да почнемо да радимо и играмо заједно - поручио је Вејд.

Детаљ са журке ФОТО: РОЈТЕРС

Чудно звучи, али сада предстоји тежи дио посла. Три играча који носе 80 одсто бушета су "потписани", али сада треба уклопити остале, и то солидне играче који би помогли овом трију.

У Мајами стижу Мајк Милер и Удонис Хазлем, преговара се и са Дереком Фишером.

Највећи шоу у NBA лиги је направљен, остаје да се види како ће функционисати.

Одређене групе за Свјетско првенство рукометаша у Шведској

Срби на Данце и Хрвате

Нећу да кажем да је ико бољи док то не покаже на терену и победи. Покушаћемо да играмо равноправно и са Данском и са Хрватском, рекао Вуковић

ГЕТЕБОРГ - Рукометна репрезентација Србије на предстојећем Свјетском првенству у Шведској такмичиће се у групи Ц, заједно са Хрватском, Данском, Румунијом, Алжиром и Аустралијом.

Овако је одлучено жријебом у Гетеборгу.

"Орлови" ће прву утакмицу одиграти 14. јануара против Алжира у Лунду. Два дана касније у Малмеу противник ће бити Аустралија, а 17. јануара излазе на мегдан Данцима. Актуелни вицешампион свијета Хрватска биће противник Срба 19. јануара у Малмеу, а такмичење по групама чета Веселина Вуковића завршава дан касније против Румуније.

Прве три екипе из сваке групе наставиће борбу за медаље, док ће остале тимови разигравати за коначан пласман. Бодови из прве фазе такмичења се преносе у новоформиране групе, а по двије најбоље ће проћи у полуфинале.

- Хрвати и Данци су били у квалитетнијим шеширима од нас и то је резултат досадашњих успеха. То, међутим, неће ништа да значи уколико се погоде неке ствари. Све зависи од тога како ћемо да се спремимо, да бисмо могли да играмо равноправно са свима. Нећу да кажем да је ико бољи док то не покаже на терену и победи. Покушаћемо да играмо равноправно и са Данском и са Хрватском, али као што не признајем да су оне боље, тако и не мислим да смо ми бољи од Румуније, док то не покажемо на паркету - поручио је селектор Вуковић.

Младен Бојиновић ФОТО: АГЕНЦИЈЕ

Младен Бојиновић је оптимиста.

АЛЖИР
први ривал "орлова"

- Добили смо тешку групу у којој ће бити заиста квалитетних мечева. Данци су нас побиједили на посљедња два такмичења у Аустрији и Хрватској, а о Хрватској заиста не вреди трошити речи. Од 2003. године су у врху, сваке године избаце нове младе играче. О Румунима довољно говори податак да су избацили Русију. Ми смо изгубили од Бразила, тако да Алжир и Аустралију, такође, морамо озбиљно схватити. Има још доста до првенства. Екипе су изједначене и сигурно да се сви надамо најбољем. На прошлом СП смо били осми сад се надамо да можемо барем степеницу више - поручио је Бака.

Жарко Шешум упозорава да сви тимови на планетарној смотри посједују квалитет.

- Добили смо јаку групу и не смемо ништа да обећавамо. Морамо да будемо реални, лаких ривала нема, а добро знамо како смо прошли на ЕП у Аустрији. Нијансе ће одлучити о тимовима који иду у други круг, а и тамо ће бити врло тешко јер нас чекају Пољаци и Швећани - истакао је Шешум.

Састави група

Група А: Бахреин, Египат, Француска, Шпанија, Њемачка, Тунис, **група Б:** Бразил, Јапан, Аустрија, Мађарска, Исланд, Норвешка, **група Ц:** Алжир, Аустралија, Србија, Румунија, Хрватска, Данска, **група Д:** Јужна Кореја, Словачка, Аргентина, Чиле, Пољска, Шведска.

Расуло у Рукометном клубу Слога

Одлазе и домаћи играчи

ДОБОЈ - Док се Управни одбор Рукометног клуба Слоге већ дуже вријеме накањује да одржи сједницу и почне да разматра како да превазиђе алармантно стање, играчи не сједе скрштених руку, већ се спремају на одлазак.

На останак их ништа не обавезује, јер су им уговори истекли, а клуб им уз то и дугује неисплаћене плате. Први потез повукао је Бакир Буљугија, који је затражио исписницу, остали то још нису учинили, а практично и не морају.

По свему судећи у Слоги неће остати ни њен организатор игре Никола Докић, који има озбиљне намјере да потражи нови клуб. Он је једно вријеме успјешно играо у Шпанији па није искључено да се опет отисне у неку од земаља, гдје се демонстрира висок квалитет у овом спорту.

Бројне понуде стижу и на адресу пивотмена Велибора Мањића и он је већ на излазним вратима свог матичног клуба у којем се афирмисао.

ИЗ СЛОГЕ
одлазе њена дјеца

То је, заправо, оно што највише забрињава: из Слоге одлазе њена дјеца. А само прије двије године, када је за тренера именован Зоран Докић, некадашњи Слогин успјешни рукометаш, руководство је тврдило да је окренуло нови лист и да ће у клуб вратити све бивше чланове. Дрес Слоге су опет обукли Данко Панић, Никола Докић, Бојан Стојановић, Дејан Ђурић, Пећа Дејановић...

Али, то се није догодило, јер овај клуб нема ни стратегију, ни политику. Тако су на половини прошле сезоне Слогу напустили Дејан Ђурић и Пећа Дејановић, један од најбољих парова голмана у Премијер лиги, не враћа се Игор Пијетловић, а овога љета се спремају да оду и садашњи најбољи изданци Слогине рукометне школе.

До завршетка прелазног рока преостала су три-четири дана, а Слогина управа још ништа није одлучила. Тешко да ће измирити дугове према играчима тако да не може да рачуна ни на рукометаше из Србије, који су минуле сезоне играли за добојски клуб: Бељића, Антоновића, Тасића.

Истина, они свакодневно зову клуб, али не због тога да би се вратили, већ да би добили паре које им дугују.

Умјесто да се боре да задрже сваког свог играча пониклог у Слоги, руководство то не чини па ће, ако жели да клуб и у идућој сезони игра успјешно у шампионату БиХ, морати да ангажују нове рукометаше изван Републике Српске.

А, то много више кошта.

Сл. П.

Никола Докић ФОТО: АРХИВА

Лука Жвижеј

Цеље ПЛ јача редове

Жвижеј код Рнића

ЦЕЉЕ - Рукометни клуб Цеље Пивоварна Лашко наставио је са слагањем екипе за идућу сезону, а послије седам година иностране каријере међу "пиваре" се вратио Лука Жвижеј.

Словеначки репрезентативац, рођени Цељанин, враћа се у матични клуб с којим је потписао четворогодишњи уговор. Жвижеј ће тако постати шесто појачање, а прије њега уговоре с прваком Словеније већ су потписали Момир Рнић, Мирко Алиловић, Карлос Прието, Дамир Гајич и Нејц Поклар.

- Срећан сам да се послије седам година враћам у свој матични клуб. Мислим да је Цеље саставило одличну екипу за идућу сезону и да ће под вођством Звонимира Сердарушића конкурентно наступати у Лиги шампиона. Једва чекам почетак сезоне - истакао је Жвижеј.

Припреме српских ватерполиста

Термини ометају "делфине"

БЕОГРАД - Послије рада у Бањалуци ватерполисти Србије су на Ташмајдану наставили да кују планове за Свјетску лигу.

Изабраници Дејана Удовичића су наишли и на мање проблеме пошто су због недостатка термина морали да прескоче јутарњи недељни тренинг.

- Нисмо имали где да тренирамо. На Ташмајдану нису могли да нам изађу у сусрет и обезбеде нам преподневни термин. На Бањици је иста прича, док базен на Кошутњаку нема голове. Светски првак нема где да се припрема. Градимо којекакве спортске куће и зграде, а немамо пливалиште на коме ватерполисти и пливачи могу несметано да тренирају. Искрено, баш ме брига да ли ће неко да се наљути, баш бих волео да видим реакцију - љутито је поручио Удовичић.

Одлазак америчког спринтера

Џонсон у пензији

ЊУЈОРК - Бивши олимпијски првак на 110 метара са препонама Американац Ален Џонсон одлучио је да се пензионише. Легендарни 39-годишњи спринтер, који је у Атланти 1996. године освојио златну медаљу, још четири пута је био свјетски првак у тој дисциплини.

Џонсон је одлуку о повлачењу саопштио публици на митингу IAAF Дијамантске лиге у британском Гејтсхеду.

Џонсон је, такође, седмоструки првак САД, а посљедњи пут је тријумфовао на том такмичењу 2005. године. Ален је посљедњу свјетску титулу освојио 2003. у Паризу, а претходно је побјеђивао и у Едмонтону (2001), Атини (1997) и Гетеборгу (1995).

ФОТО: АГЕНЦИЈЕ

Ален Џонсон

Трка кроз Француску

Шаванел "пожутио"

СТАСИОН ДЕ РУС - Француски бициклиста Силван Шаванел побједник је седме етапе Трке кроз Француску. Седма етапа вожена је у дужини од 165,5 километара, и то први пут у планинским предјелима, од Турнуа до Стасион де Руса. Шаванел, који је забиљежио другу побједу на овогодишњем "Тур де Франсу", послије тријумфа у другој етапи од Брисела до Спа у Белгији поново је преузео жуту мајицу водећег у генералном пласману.

Резултати седме етапе: 1. Силван Шаванел (Квик Степ) 4.22:52 часова, 2. Рафаел Валс (Футон-Сервето) + 57 секунди, 3. Хуан Мануел Гарате Сепа (Рабобанк) + 1:27 минута, 4. Томас Веклер (Бибокс Бујге Телеком) + 1:40, 5. Матију Перге (Кес Д'Епарњ) + 1:40...

Генерални пласман: 1. Силван Шаванел (Квик Степ) 33.01:23 часова, 2. Кадел Еванс (БМЦ) + 1:25 минута, 3. Рајдер Хесједал (Гармин) + 1:32, 4. Енди Шлек (Саксо Банк) + 1:55, 5. Александер Винокуров (Астана) + 2:17...

Атлетско првенство Француске

Леметр за историју

ВАЛОНС - Француски атлетичар Кристоф Леметр ушао је у историју спринта - рекао је 20-годишњи Леметр, бивши јуниорски европски рекордер.

Француз је титулу најбржег бијелог човјека преузео од Пољака Марјана Вороњина, који је доминирао у спринту током осамдесетих година прошлог вијека, али никада није успио да пробије магичну баријеру.

Завршена групна фаза Свјетске лиге за одбојкаше

Србија, ипак, у Кордоби

Захваљујући двоструко побједи Бразила над Бугарском, односно тријумфу Русије у САД, "плави" изборили пласман на финални турнир

ЛОЗАНА - Одбојкашка репрезентација Србије играће десети пут на Финалном турниру Свјетске лиге, чији ће домаћин од 21. до 25. јула бити аргентинска Кордоба.

"Плави" су пласман у Аргентину изборили као најбоља другопласирана селекција првог дијела такмичења и тамо ће играти у групи Е с Аргентином и Бразилом. У Ф групи у Кордоби ће играти Италија, Русија и Куба.

Изабраницима Игора Колаковића за пролаз је било потребно да Бразил побиједи Бугарску, као и да Сједињене Државе не освоје свих шест бодова, а уз то и да не препусте одређени број бодова у двомечу са Русијом.

У првом мечу "Амери" су побиједили "бањушке" са 3:0, да би у другом "зборнаја команда" узвратила са 3:1, те тако и она прошла на завршну смотру.

Послије оваквог епилога било је видно одушевљење у редовима Србије иако су поједини репрезентативци већ практично кренули на одмор.

- Друштво ме чекало на Хвару. Кофер је био скоро спакован, али мораће још да сачека. Зато што су ми упропастили годишњи одмор имам још већи мотив - нашалио се средњи блокер Србије.

"ПЛАВИ"
најбољи другопласирани тим

Искрен је био и Бојан Јанић.

- Поштено речено, многи су планирали годишње одморе и већ уплатили аранжмане. На срећу, сада ћемо их отказивати или поклањати родбини и пријатељима - задовољно је прокоментарисао Јанић.

Тачан распоред утакмица и сатница ће накнадно бити саопштен. Такмичење по групама ће бити одиграно од 21. до 23. јула. Полуфинални мечеви су на програму 24. јула, а финале и меч за треће мјесто 25. јула.

Србија је на досадашњих девет учешћа освојила четири сребра и двије бронзе.

Пласман

Група А: 1. Бразил 30 бодова, 2. Бугарска 26, 3. Холандија 16, 4. Јужна Кореја без бодова, група Б: 1. Италија 28, 2. Србија 26, 3. Француска 12, 4. Кина 6, група Ц: 1. Русија 29, 2. САД 23, 3. Финска 12, 4. Египат 8, група Д: 1. Куба 29, 2. Њемачка 21, 3. Пољска 19, 4. Аргентина 3.

Српкиње још једном боље од Румунки

Девети тријумф за трон

КОНСТАНЦА - Одбојкашице Србије забиљежиле су и девету побједу у групи А Европске лиге пошто су у другој утакмици петог викенда, у Констанци, савладале Румунију са 3:0 (25:18, 25:19, 25:20), те тако преузеле трон.

Током прва два сета гошће су биле супериорне од почетка, али су у финишу дозвољавале домаћину да смањи предност.

СЛИЈЕДИ
гостовање у Бугарској

У трећој дионици од почетка се водила изједначена борба, да би од другог техничког одмора изабранице Зорана Терзића преузеле контролу и сигурном игром привеле меч крају.

Претходно су Српкиње у првој дуелу петог викенда истог ривала такође савладале максималним резултатом 3:0 - 25:22, 25:18 и 25:12.

Чета Зорана Терзића ће у оквиру шестог викенда групе А Европске лиге гостовати у Габрову, гдје ће 17. и 18. јула играти против Бугарске.

Завршни турнир Евролиге, на којем одбојкашице Србије бране титулу, биће одржан у Анкари од 24. до 25. јула.

Први меч

РУМУНИЈА	0
СРБИЈА	3

(22:25, 18:25, 12:25)

ДВОРАНА: Градска у Констанци. **Гледалаца**: 300. **Судије:** Душан Довицовиц (Словачка), Јанис Амасијадис (Грчка).

РУМУНИЈА: Трика 6, Собо 2, Захарија 2, Станчију 1, Неага, Раду 1, Албу 4, Салаору 2, Миклеа 2, Приставу, Мурешан 13, Оњејекве 3. Селектор: Дарко Закоч.
СРБИЈА: Николић 3, Бракочевић 12, Живковић, Крсмановић 10, Мајсторовић 2, Молнар 11, Весовић, Огњеновић, Вељковић 13, Бјелица, Рашић, Ћебић. Селектор: Зоран Терзић.

Други меч

РУМУНИЈА	0
СРБИЈА	3

(18:25, 19:25, 20:25)

ДВОРАНА: Градска у Констанци. **Гледалаца:** 210. **Судије:** Јанис Амасијадис (Грчка), Душан Довицовиц (Словачка).

РУМУНИЈА: Трика 2, Собо 3, Захарија, Станчију 1, Неага 2, Раду 4, Албу 2, Салаору 2, Миклеа 3, Приставу, Мурешан 10, Оњејекве (13). Селектор: Дарко Закоч.
СРБИЈА: Николић 7, Бракочевић 14, Живковић, Крсмановић 11, Мајсторовић 4, Молнар, Весовић 6, Огњеновић 3, Вељковић, Бјелица 2, Рашић 13, Ћебић. Селектор: Зоран Терзић.

Јована Весовић ФОТО: АГЕНЦИЈЕ

Редовна и изборна скупштина Смучарског савеза Српске

Нови мандат Мири Каблар

ФОТО: Г. ИВАНКОВИЋ

Детаљ са Скупштине

Поносна сам и срећна што сам добила ново повјерење. Приоритетни циљ је био одлазак што већег броја такмичара из РС на ЗОИ у Ванкувер 2010. и у томе смо успјели, рекла Мира Каблар

ПИШЕ: ГОРАН ИВАНКОВИЋ
gosa@bih.net.ba

ЈАХОРИНА - Мира Каблар и у идућем мандату од четири године биће предсједник Смучарског савеза Републике Српске, јер је добила повјерење на 13. редовној и изборној скупштини СС РС.

Састанак је одржан у хотелу "Бистрица" на Јахорини, први потпредсједник биће Миломир Кусмук, а други Миро Ђукић.

- Поносна сам и срећна што сам добила ново повјерење. Приоритетни циљ је био одлазак што већег броја такмичара из РС на ЗОИ у Ванкувер 2010. и у томе смо успјели. Чак пет такмичара је наступило у Ванкуверу – Жана Новаковић, Маја Клепић, Марко Рудић, Тања Каришик и Младен Плакаловић, а шести, Немања Кошарац, нажалост, иако је имао личну олимпијску норму у дисциплини биатлон, није наступао јер БиХ нема националну норму. Освјетлали су образ РС и БиХ, а за боље резултате потребна им је много већа подршка - поручила Мира Каблар.

Нови-стари предсједник најавила је много посла.

- Олимпијски циклус је почео и опет желимо да што више такмичара из РС оде на Игре. Поред тога, организација отворених првенства РС у алпском смучању, смучарском трчању и биатлону има приоритет. Искрено се надам да ће се и Скијашки/Смучарски савез БиХ ускоро конституисати, те да ће бригу о репрезентативним селекцијама БиХ преузети кровни савез - истакла је Каблар.

ИЗАБРАН
нови сазив Скупштине

Иначе, сједница Скупштине је прије изборног дијела имала извјештајни дио. Стари сазив Скупштине, којој је од 30 делегата присуствовало њих 17, разматрао је и једногласно усвојио извјештај о раду Извршног одбора и сталних радних тијела за сезону 2009/10. са финансијским извјештајем за 2009. годину. Разматрани су и усвојени извјештаји за сезону 2009/10, као и комисије.

Извршни одбор бројаће 11 чланова. То су: Мира Каблар (предсједник), Миломир Кусмук и Миро Ђукић (потпредсједници), Милован Јевтовић, Жељко Шљивић, Здравко Ласица, Миломир Боровчанин, Бојо Гашановић, Драган Пинцо, Миро Баштинац и Драган Лаловић.

Нови сазив Скупштине чине: Мира Каблар, Миломир Кусмук, Миро Ђукић, Милован Јевтовић, Жељко Шљивић, Бране Илић, Раде Старчевић, Драгиша Јаковљевић, Драган Јефтовић, Раденко Пекић, Славко Васић, Рајко Клачар, Бранислав Лоловић, Недељко Каблар, Миломир Боровчанин, Немања Цицовић, Ненад Вуковић, Здравко Ласица, Горан Мумовић, Томислав Лопатић, Мирослав Горета, Тања Каришик, Драган Пинцо, Невен Тошић, Бојо Гашановић, Славиша Јовичић, Марко Чубрило, Драган Лаловић, Миро Баштинац и Владо Бирач.

Додјела признања

На почетку сједнице одржана је мала свечаност. Мира Каблар додијелила је признања учесницима Зимских олимпијских игара "Ванкувер 2010" Младену Плакаловићу, Тањи Каришик и Жани Новаковић, док ће Марку Рудићу и Маји Клепић признање бити уручено накнадно јер се налазе на припремама.

Љетње првенство БиХ за млађе кадете и пионире

На почетку оборено 15 рекорда

ТРЕБИЊЕ - На олимпијском базену Бање у Требињу у току је љетње првенство БиХ у пливању за млађе категорије, на коме наступа 288 пливачица и пливача из 19 клубова, а већ првог дана оборено је 15 рекорда БиХ.

ФОТО: Ч. МУЦОВИЋ

Анђела Чучковић

Нове рекорде поставили су: Михајло Чепркало, Арман Брашњић, мушке штафете Слободе (4x50 слободно и 4x100 слободно), два пута Јована Чепркало, два путра Мелика Имамовић, Анђела Чучковић, женске штафете Слободе (4x50 слободно), Леотара (4x100 слободно), те Слободе (4x100 слободно) у три категорије.

НАСТУПА
288 пливача из 19 клубова

Побједници по дисциплинама у обје категорије, жене, 50 метара делфин: Анђела Чучковић (Леотар), Мелика Имамовић (Змај Алпам), 400 слободно: Јована Чепркало ("22. април"), Иман Емшо (ГКВС), 100 прсно: Андреа Тодоровић, Мелика Имамовић (Змај Алпам), 100 лђно: Анђела Чучковић (Леотар), Зерина Карић (ГКВС), 50 слободно: Јована Чепркало, Иман Емшо (ГКВС), 200 мјешовито: Данијела Паочић (Слобода), Ана Чучковић (Леотар), 4x50 слободно: Вележ, Слобода, 50 прсно: Емина Пушкан (Босна), Мелика Имамовић (Змај Алпам), 200 слободно: Јована Чепркало ("22. април"), Иман Емшо (ГКВС), 200 лђно: Анђела Чучковић (Леотар), Иман Емшо (ГКВС), 100 делфин: Јована Чепркало ("22. април"), Мелика Имамовић (Змај Алпам), 400 мјешовито: Анђела Чучковић, Зерина Карић (Галеб), 4x50 слободно: Леотар, Слобода, мушкарци: 50 делфин: Фадил Торлаковић (Босна), Арман Брашњић (Слобода), 400 слободно: Михајло Чепркало ("22. април"), 100 прсно: Бакир Бабовић (Галеб), Харун Ћерим, 100 лђно: Едвин Тескерџић (Босна), Владимир Симић, 50 слободно: Коста Вркеш ("22. април"), Арман Брашњић (Слобода), 200 мјешовито: Фадил Торлаковић (Босна), Харун Ћерим (Зеница), 4x50 слободно: Слобода, Слобода, 50 прсно: Едвин Тескерџић (Босна), Харун Ћерим (Зеница), 200 слободно: Михајло Чепркало ("22. април"), Арман Брашњић (Слобода), 200 лђно: Едвин Тескерџић (Босна), Владимир Симић (Змај Алпам), 100 делфин: Михајло Чепркало ("22. април"), Арман Брашњић (Слобода), 400 мјешовито: Емир Берберовић (Босна), Илијан Малчић (Младост), 4x100 слободно: Босна, Слобода. Ч. М.

Љетњи спортски камп Републике Српске

Требиње домаћин

ТРЕБИЊЕ - Најјужнији град Републике Српске овог љета посјетиће најљепши и најдражи гости. Млади спортисти из цијеле РС учествоваће на Љетњем спортском кампу, чији је покровитељ и организатор Министарство за породицу, омладину и спорт РС.

На кампу учествује 1.100 спортиста из 16 савеза, а биће заступљени сљедећи спортови: пливање, одбојка, теквондо, смучање, џудо, џијујицу, кик-бокс, реални аикидо, гимнастика, стрељаштво, стони тенис, кошарка у колицима.

- Осим што ће имати прилику да уче и напредују, дјеца могу да уживају у љепотама овог града, клими и знаменитостима Требиња. Осим тренинга и рада са дјецом, на кампу ће бити организована и разна стручна предавања - рекао је Ненад Рађевић, виши стручни сарадник у Влади РС.

Осим Требиња, кампови ће бити организовани у Бањалуци, Теслићу, Јахорини, Палма, Сокоцу, Тјентишту и Гацку. Ч. М.

Трка за лигу Србије

Новаковићу постоље

АПАТИН - Александар Новаковић из бањалучког БСК-а освојио је другу позицију на трци која је у Апатину вожена за лигу Србије.

На кружној стази дугој 91 километар он је кроз циљ прошао у другој групи возача, а прво мјесто заузео је Срђан Филиповић из чачанског Борца, док је трећи био његов клупски колега Ђорђе Зекавица.

- Ово је био одличан наступ нашег младог возача, који је успио да у великој групи возача, њих четрдесетак, избори другу позицију, на веома захтјевној стази. Такође, са њим у групи кроз циљ је прошао и сениор Срђан Бабић, док остала наша два члана нису забиљежила добар пласман - изјавио је тренер БСК-а Нено Бенковић. М. З

ПЕД Мајевица

Освајање Алпа

БИЈЕЉИНА - У току су припреме чланова Планинарско-еколошког друштва Мајевица из Бијељине за експедицију на Алпе, која ће бити одржана у јулу у Аустрији и Италији.

Двоје планинара из Бијељине учествоваће заједно са планинарима из цијеле Српске у овој експедицији, коју од 20. до 30. јула организује Планинарски савез Републике Српске.

Програмом експедиције предвиђен је успон на врх Гросглокнер (3.798 метра) у аустријским Алпама, као и на Мармоладу (3.342 метра) у Италији.

- Желимо да захвалимо спонзорима који су подржали нашу акцију. Очекујемо да предстојећа експедиција буде завршена успјешно и безбједно за све учеснике - рекао је за Срну предсједник ПЕД Мајевица Небојша Зорић.

Александар Новаковић (плави дрес) ФОТО: ГЛАС СРПСКЕ

Тијана Мићевић мијења клуб

Из Младости у Раднички

РОГАТИЦА - Тијана Мићевић има само 16 година, а већ је у Рогатици популарна и цијељена спортисткиња. Незамјењива је у првој постави женског одбојкашког клуба, а такмичећи се у Атлетско-скакачком клубу Младост као пионирка стигла је до титула првака Републике Српске и БиХ у скоку увис.

Иако јој је атлетика пружила прво спортско задовољство, ова талентована дјевојчица прешла је у воде одбојке и дошла пред врата кадетске репрезентације Српске и БиХ. У ЖОК Младост постала је играчица око које се све вртјело, а сада је на ред дошао одлазак у београдски Раднички.

- На проби сам задовољила и током августа селим се у Београд, гдје ћу наставити да играм одбојку и да се школујем у спортској гимназији. Трудићу се да будем успјешна и на једном и на другом пољу. Стипендију Министарства Српске отказаћу, нека је добије неко други, још успјешнији спортиста од мене - поручила је Тијана. С. М.

ФОТО: С. МИТРОВИЋ

Тијана Мићевић

Преглед недјеље

недјеља, 4. јул

Одбојкаши Србије изгубили су од Француске са 2:3 (23:25, 25:18, 25:21, 20:25, 8:15) у другој утакмици петог викенда групе Б Свјетске лиге.
Одбојкашице Србије пласирале се на завршни турнир Европске лиге побиједивши Велику Британију са 3:0 (25:19, 25:20, 25:23).

понедјељак, 5. јул

Млада репрезентација Србије (играчи до 17 година) побиједили су у трећем колу СП у Хамбургу селекцију Аргентине са 62:56.
Мушка јуниорска репрезентација Србије освојила је турнир у Италији побиједивши у задњој утакмици селекцију Италије са 78:62.

уторак, 6. јул

Српски тенисер Илија Бозољац изгубио је у првом колу турнира у Њопорту од Јужноафриканца Равена Класена са 6:7, 6:7.
Репрезентација Холандије пласирала се у финале Свјетског првенства у Јужној Африци побиједивши у полуфиналу Уругвај са 3:2.

сриједа, 7. јул

Одбојкаши Србије изгубили су у првој утакмици шестог кола групе Б Свјетске лиге од Италија 1:3 (25:23, 19:25, 22:25, 19:25).
Репрезентација Шпаније пласирала се у финале Свјетског првенства побиједивши Њемачку са 1:0.

четвртак, 8. јул

Одбојкаши Србије побиједили су Италију са 3:2 (21:25, 21:25, 25:23, 25:20, 15:6) у другој утакмици шестог кола групе Б Свјетске лиге.
Кошаркаши Партизана ове сезоне у Евролиги играће у групи А са Кахом Лаборал, Макабијем, Прокомом, Жалгирисем и побједником квалификација Б.

петак, 9. јул

Одбојкашице Србије побиједиле су у првој утакмици петог викенда Евролиге селекцију Румунија са 3:0 (25:22, 25:18, 25:12).
Новак Ђоковић побиједио је у првом мечу првог дана четвртфинала Дејвис купа Ивана Љубичића са 7:6, 6:4, 6:1, док је Виктор Троицки изгубио од Марина Чилића са 4:6, 5:7, 2:6.

субота, 10. јул

Српски пар Ненад Зимоњић и Јанко Типсаревић другог дана четвртфинала Дејвис купа савладао је хрватски пар Марин Чилић и Иван Додиг са 6:3, 6:2, 6:4 и тако донио предност Србији од 2:1.
Репрезентација Њемачке освојила је треће мјесто на Свјетском првенству у Јужној Африци побиједивши селекцију Уругваја са 3:2.

Жива легенда карате спорта у посјети Модричанима

Јорга "краде" шампионе

ФОТО: С. ЈЕРЕМИЋ

Владимир Јорга са члановима КК Шампион

Брат Илија

ГЛАС: Ваш колега са факултета и рођени брат Илија Јорга имао је још неке љубави. Ко је крив што је, на примјер, далеке 1952. године, рекао балету заувијек збогом?

ЈОРГА: Ја сам крив! Био сам најстарији од тројице браће, па је и Илија био у мојој "надлежности". Нисам могао да прихватим да није каратиста. Илија је имао страховити таленат за музику и оперу. Но, нисам се могао сложити да остане у опери и све сам учинио да буде каратиста. Упропастио сам једну велику музичку каријеру, али не кајем се.

Запазио сам дјевојчицу Сашку Ковачевић, браћу Слађана и Симу Поповић, те дечака Остоју Брестовца. Њих ћу "украсти", јер они морају да буду чланови београдске Црвене звезде, рекао Јорга

РАЗГОВАРАО: СЛАЂАН ЈЕРЕМИЋ
sladjonij@yahoo.com

Боравећи у Модричи, приметио сам да Драгиша Јовановић доста добро ради са децом. Овде сам запазио дјевојчицу Сашку Ковачевић, браћу Слађана и Симу Поповић, те дечака Остоју Брестовца, које ћу морати да "украдем" КК Шампиону.

Ово је за "Глас Српске" поручио Владимир Јорга, универзитетски професор, доктор спортске медицине, пионир каратеа Југославије и оснивач традиционалног каратеа.

- Карате клуб Шампион је пример правилног рада са децом, међу којом се већ издвајају таленти. Нека се нико не љути, али Сашка, Остоја и браћа Поповић морају бити чланови Црвене звезде - похвалио је Јорга модричке каратисте.

ГЛАС: Били сте врхунски каратиста. Да ли је одатле и Ваше огромно разумијевање за спортисте?

ЈОРГА: Да, примарно. Када прођете кроз сав тај процес, све фазе припрема и такмичења од клупског, националног, интернационалног, стичете искуство које је врло важно у процесу педагошке едукације. То искуство и нова сазнања која добијете кроз едукацију обједињује у једну цјелину, да се ви можете посветити новим члановима. И та сазнања и нешто што само научите кроз едукацију и само такмичење.

ГЛАС: Јесте ли задовољни оним што сте постигли као каратиста?

ЈОРГА: Задовољан сам резултатима. Повукао сам се са борилишта, а био сам пет година узастопно првак Југославије. Кад сам схватио да посао ремети мој процес тренинга, донео сам одлуку да се бавим тренерским радом, а и обавезе на факултету утицале су да се повучем. Жао ми је што сам пропустио, али дубоко сам убијеђен да ћу дочекати да карате буде олимпијски спорт.

ГЛАС: Дали сте велики допринос развоју каратеа, како на простору бивше Југославије, тако Европе и свијета. Да ли је тај Ваш труд цијењен и данас?

КАРАТЕ ускоро олимпијски спорт

ЈОРГА: Мој рад се јако поштује, свуда сам радо примљен гост и кроз свој рад сам професор неколико универзитета у Америци, Канади, Русији, широм Европе... Мој рад тако промовишем и преносим на младе. Ми смо карате као вештину прилагодили нашим интересима у смислу спорта. Прва смо земља у Европи која је увела тежинске категорије, па такмичења за децу, кадете, јуниоре, посебна такмичења за жене. Дали смо допринос да се карате верификује као једна изузетна дисциплина за здравље.

ГЛАС: У каквом је стању данас карате спорт, када су наши простори у питању?

ЈОРГА: Проблем је у томе, а за све је крива политика, што немамо могућност да формирамо једну организацију која би имала поткомитете разних стилова. На тај начин бисмо имали јединствену организацију, имали бисмо такмичење на нивоу клубова, локална, општинска, регионална и републичка такмичења. Страшно ми смета што наши људи из незнања, због политике, нешто из страха не желе да се објединимо да бисмо били далеко моћнија организација.

Сандро и Небојша Полетан успјешни у рингу у више спортова

Кад браћа Полетан ударају...

ФОТО: ГЛАС СРПСКЕ

Небојша Полетан

БАЊАЛУКА - Сандро и Небојша Полетан су браћа и јако успјешни у рингу, иако су млади. Сандро је одличан боксер, а Небојша кикбоксер. Осим тога баве се и другим борилачким спортовима.

У досадашњој боксерској биографији Сандро има сјајне резултате. Побједник је на разним турнирима, двоструки првак Српске, вицешампион БиХ за 2009, актуелни првак БиХ. Захваљујући овим резултатима, напором и радом, испунио је услове и норму и на тај начин постао једини представник Српске на Европском првенству за пионире у Бугарској.

- Биће то за мене велики изазов и једва чекам да почне шампионат – рекао је Сандро Полетан.

Носилац је зеленог појаса у џуду. У овом спорту освојио је бронзану медаљу на првенству РС, четврти је био на првенству БиХ. Активно се бави спортом од треће године, уз оца који је такође био активни спортиста (мајстор џуда трећи дан).

- Одлична провјера за мене је био турнир "Марко Бошњак" у Загребу. Имам довољно времена да се квалитетно спремим за Европско првенство - рекао је Сандро.

САНДРО боксер, а Небојша кикбоксер

Небојша је на кикбокс првенству БиХ у Посушју, дисциплина К-1, изборио пласман на Свјетско првенство које ће се одржати у септембру у Београду. На тај начин постао је једини представник Српске у категорији до 75 килограма.

- Имао сам одличан наступ у Тешњу на Купу овог града. Савладао сам Аднана Мркановића прекидом у другој рунди. Првенство у Београду је за мене до сада највећи изазов у каријери – рекао је Небојша.

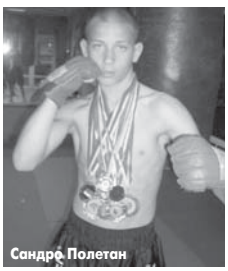

Сандро Полетан

Он је члан БК Славија, КБК "Драженко Нинић", ЦК "Раде Лицина" и Ultimate-Fajt клуба "Сандро".

С. Б.

Шаховско првенство Бањалуке за пензионере

Шибаревић најбољи

FIDE мајстор сакупио шест поена, као и другопласирани Младен Келечевић, али је популарни Шибар бољи захваљујући додатном критеријуму

Миленко Шибаревић ФОТО: АРХИВА

ПИШЕ: СЛАВКО БАСАРА
basara@glassrpske.com

БАЊАЛУКА - Миленко Шибаревић, FIDE мајстор побједник је седмог шаховског првенства Бањалуке за пензионере.

У конкуренцији 25 такмичара Шибаревић је сакупио шест поена, као и другопласирани Младен Келечевић, али је по додатном критеријуму испред суграђанина. Треће мјесто припало је Сретену Драгићевићу, који је успио да сакупи пет поена.

- Драго ми је због ове титуле. Првенство је било занимљиво, а конкуренција јака. Успио сам први да прођем кроз циљ и тако титули шампиона Републике Српске у појединачној и екипној конкуренцији додам и ово признање - рекао је Шибаревић.

Темпо игре био је 15 минута по играчу. Покровитељ овог такмичења била је Административна служба града Бањалука. Петорица првопласираних шахиста са овог такмичења стекли су право наступа на шампионату Републике Српске за 2010. годину, а ту су још Никола Ћетковић и Надир Капетановић. Такмичење је судио Мирко Злокапа, а компјутерско паровање обавио Стеван Паштар.

ТРЕЋЕ мјесто Сретену Драгићевићу

Коначни пласман: Миленко Шибаревић и Младен Келечевић по шест поена, Сретен Драгићевић пет, Никола Ћетковић, Надир Капетановић, Момчило Сопренић, Здравко Мацановић, Драшко Радуловић по 4,5, Маријан Билић, Милорад Дедић, Рајко Радић по четири, Веселин Милинковић, Симо Унчанин, Мирко Берић, Драгутин Пашалић, Миладин Симић по 3,5, Милован Стијаковић, Остоја Борјановић, Здравко Јовановић, Славко Паспаљ по три, Добрашин Ћулафић, Милка Просан по 2,5, Ђурађ Белензада, Миленко Илић по два, Стојан Зрнић један поен.

Меморијални турнир "Боро Јанковић" у Рогатици

Бркић испред Делића

РОГАТИЦА - Милан Бркић, мајсторски кандидат из Рогатице, побједник је трећег турнира сјећања на истакнутог члана Шаховског клуба Горски Термаг, који је преминуо прије четири године.

На турниру је наступило 14 шахиста. Играло се по Бергеровом систему, по принципу свако са сваким. Темпо игре био је пет минута по играчу. Када се све сабрало, најуспјешнији је био Бркић са 11,5 поена испред Нике Делића са 11, Срђана Средојевића са десет, Драгослава Ивановића са 9,5, Момира Ашоње са девет и тако редом до пионира Дамјана Ашоње и Павла Јанковића са по једним поеном.

Турнир, који је уједно бодован и као брзопотезно клупско првенство за 2010. годину, отворио је предсједник Извршног одбора Горског Термаг Милан Ђерић, а судио је Слободан Гаврић.

НАСТУПИЛО 14 шахиста

- Прије почетка турнира његови учесници посјетили су вјечну кућу Боре Јанковића у породичном гробљу у насељу Пљешевица код Рогатице, запалили свијеће и помолили се Богу за спас душе његове - рекао је предсједник ШК Горски Термаг Милан Ђерић. С. М.

Милан Бркић ФОТО: С. МИТРОВИЋ

Партије

Капнисис - Навара
Перистери 2010.
1. e4 e5 2. ♘f3 ♘c6 3. ♗b5 ♘f6 4. d3 d6 5. h3 g6 6. ♗g5 h6 7. ♗e3 a6 8. ♗a4 b5 9. ♗b3 ♘a5 10. ♕d2 c5 11. c3 ♗b7 12. ♗d1 ♗g7 13. b4 cb4 14. cb4 ♘c6 15. ♗b3 d5 16. ed5 ♘e7 17. ♘e5 ♘fd5 18. d4 ♘f5 19. 0-0 0-0 20. ♘g4 ♘de3 21. fe3 ♘e3 22. ♘e3 ♕d4 23. ♔h1 ♕a1 24. ♕d7 ♕e5 25. ♖f7 ♖f7 26. ♗f7 ♔h7 27. ♘g4 ♕e4 28. ♗d5 ♕b1 0–1

Иванчук - Неги
Перистери 2010.
1. e4 c5 2. ♘f3 d6 3. d4 cd4 4. ♘d4 ♘f6 5. ♘c3 a6 6. ♗e2 e6 7. ♗e3 ♗e7 8. g4 b5 9. g5 ♘fd7 10. a3 ♗g5 11. ♕d2 ♗f6 12. 0-0-0 ♗b7 13. ♖hg1 ♘c5 14. e5 ♗e5 15. ♘db5 ♘b3 16. cb3 ab5 17. ♗b5 ♗c6 18. ♗d4 ♕c8 19. ♗e5 de5 20. ♔b1 ♖g8 21. ♘e4 1–0

Шабалов - Камски
Валеј Форц 2010.
1. d4 ♘f6 2. c4 g6 3. ♘c3 d5 4. ♘f3 ♗g7 5. ♕b3 dc4 6. ♕c4 0-0 7. e4 a6 8. e5 b5 9. ♕b3 ♘fd7 10. e6 fe6 11. ♗e3 ♘f6 12. a4 b4 13. ♕b4 ♘c6 14. ♕a3 ♕d6 15. ♗e2 ♘b4 16. ♖c1 ♗b7 17. 0-0 ♘g4 18. h3 ♘e3 19. fe3 ♗h6 20. ♘d1 ♘d5 21. ♕b3 ♕g3 22. ♕b7 ♗e3 23. ♘e3 ♘e3 24. ♖f2 ♘d5 25. ♕c6 ♘f4 26. ♔f1 ♖ab8 27. ♗c4 1–0

Чибурданидзе - Ксу Јухуа
Цермук 2010.
1. d4 ♘f6 2. c4 e6 3. ♘f3 ♗b4 4. ♘bd2 b6 5. a3 ♗d2 6. ♕d2 ♗b7 7. e3 d6 8. b3 ♘bd7 9. ♗b2 0-0 10. ♗d3 ♘e4 11. ♕e2 f5 12. ♗c2 ♕e7 13. 0-0 ♖f6 14. d5 e5 15. ♘h4 g6 16. f3 ♘ec5 17. b4 ♘a6 18. ♕d2 ♖f7 19. g3 ♖e8 20. ♖ae1 ♘ab8 21. f4 e4 22. b5 a5 23. h3 ♕d8 24. ♗d1 ♘f6 25. ♖e2 ♘bd7 26. ♖g2 ♘c5 27. g4 ♘fd7 28. ♕d4 ♔f8 29. ♕h8 ♔e7 30. ♕d4 ♔f8 31. ♘g6 hg6 32. gf5 gf5 33. ♕h8 ♔e7 34. ♕h4 1–0

Зелчић - Скљаров
Пула 2010.
1. e4 e5 2. ♘f3 ♘c6 3. ♗b5 f5 4. d3 fe4 5. de4 ♘f6 6. 0-0 d6 7. ♘c3 ♗e7 8. ♕d3 a6 9. ♗c6 bc6 10. ♕c4 d5 11. ♕c6 ♗d7 12. ♕b7 ♖b8 13. ♕a6 d4 14. ♘d5 ♘d5 15. ed5 ♗b5 16. ♕e6 ♖b6 17. ♕e5 ♗f1 18. ♗g5 ♔f7 19. ♖f1 ♖e8 20. h4 ♗g5 21. ♘g5 ♔g8 22. ♕f5 ♖h6 23. ♕f7 ♔h8 24. ♕f3 ♔g8 25. d6 ♖d6 26. ♕f7 ♔h8 27. ♕h5 ♖h6 28. ♘f7 ♔g8 29. ♘h6 gh6 30. ♕h6 ♖e4 31. g3 ♖e2 32. ♕h5 1–0

Дијаграм 101

Хаик - Кифмејер
Стокхолм 1974.

Бијели игра и добија

Рјешење: 1. ♘g4 1–0

И Аргентинци имају своју навијачицу

Памела одговор Лариси

ФОТО: АГЕНЦИЈЕ

Парагвајска навијачица Лариса Рикелме током Свјетског фудбалског првенства постала је планетарно популарна и одушевила је све обожаваоце показавши своје атрибуте (неколико пута) за један тамошњи магазин.

Међутим, Аргентинци су понудили одговор Парагвајцима у виду модела и глумице Памеле Давид која, слично Лариси, не воли на себи да има много одјеће.

Памела Давид