Глас Српске

www.glassrpske.com

ДНЕВНИ ЛИСТ РЕПУБЛИКЕ СРПСКЕ

БАЊАЛУКА

Четвртак
19. август 2010.
Број 12.291
Година LXVIII

Цијена
0.80 КМ

ВИЈЕСТИ

Дамир Арнаут се и даље бави адвокатуром

страна 4

СВИЈЕТ

Порота није могла да одлучи о кривици Рода Благојевића

страна 17

ХРОНИКА

Воз у Доњим Кладарима усмртио три часне сестре

страна 13

ПОТПИСАН УГОВОР ИЗМЕЂУ "ЖЕЉЕЗНИЦА РС" И ПОЉСКИХ ФИРМИ "ВАГОН" И "РАФАМЕТ"

ФОТО: С. ИЛИЋ

Послије потписивања уговора у Бањалуци

РС НАБАВЉА ОПРЕМУ ОД 20 МИЛИОНА ЕВРА

Потписали уговор о набавци 200 теретних вагона и о модернизацији постојеће и набавци нове опреме за одржавање шинских возила

Влада РС у четворогодишњем периоду уложила више од 160 милиона марака у жељезнички систем Српске, а тренутно се ради један од највећих пројеката у РС вриједан 34 милиона евра, који се односи на пружни правац Јошавка - Костајница

страна 7

Странке увелико праве предизборне комбинаторике

Младен Иванић

Иванић до побједе са бошњачким гласовима

страна 6

ПДП већ постигла договор о политичкој сарадњи са ХДЗ-ом 1990., а у завршној фази преговори са СДП-ом БиХ, рекао извор "Гласа Српске". Иванић није у позицији да било шта обећава, каже Ћузулан

ДАНАС

Горан Бреговић

Гуча једино чудо Србије

страна 20

ЛУТРИЈА Републике Српске ЛОТО

65.Коло:4,7,12,24,27,36,38

Седмица у 66. колу око 1 900 000 КМ!!!

Милорад Додик, премијер Републике Српске, по повратку из Израела

Милорад Додик

ФОТО: М. РАДУЛОВИЋ

Ако будемо ишли из БиХ, понијећемо Српску

страна 3

Израел подржава Дејтон као гарант мира и стабилности у БиХ и веома брине за БиХ. Посебно забрињава улога Турске која може да изазове проблеме, јер та земља није објективна и заступа само интересе Бошњака, рекао Додик

Већина политичара и партија у РС имају профиле и групе на "Фејсбуку"

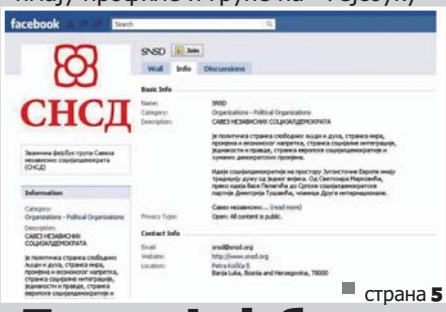

страна 5

Преко Фејсбука и Твитера до гласова

Чак 105 "Фејсбук" профила, а исто толико и група на овој мрежи повезано с именом Милорада Додика. На "Фејсбуку" и четири лажна Додикова профила. Око 2.000 страница на "Фејсбуку" носи име СНСД

Вијести дана

Не вјерујем да међу грађанима БиХ који иду у Авганистан има превише авантуриста, јер се такви прије одлучују за "Сурвајвер" него за Авганистан.

Срђан Пухало, психолог

Данијела Поповић-Роко

Наћи рјешење за бивша војна лица

БЕОГРАД - Србија вјерује да ће пресуда Суда за људска права у Стразбуру о враћању војног стана у ФБиХ у "случају Ђокић" довести до тога да се нађе неко правично и свеобухватно рјешење за носиоце станарског права који су били војна лица, рекла је Срни помоћник комесара за избјеглице Србије Данијела Поповић-Роко.

Поповић-Роко је казала да Комесаријат нема податке о томе колико избјеглица из БиХ које живе у Србији потражује војне станове у БиХ, појаснивши да су војна лица која су била носиоци станарског права и која су почетком рата из БиХ долазила у Србију, наставила да се запошљавају у војсци тадашње СР Југославије, али се нису пријављивали као избјеглице.

Миодраг Јакшић

Убрзати процедуру добијања држављанства

ГАЦКО - Државни секретар Министарства дијаспоре Србије Миодраг Јакшић јуче се током посјете Гацку посебно заложио за то да се свим грађанима Републике Српске, који то желе, омогући добијање држављанства Србије, по убрзаној процедури, јавиле су агенције.

Јакшић је рекао да више од половине српског становништва у региону, изван граница Србије, живи у РС, и да грађани Србије поријеклом из РС броје стотине хиљада, саопштено је из Министарства дијаспоре Србије.

- Србију и РС веже Споразум о специјалним и паралелним везама, који даје изузетне могућности сарадње у свим областима живота и праксе. Уз то, РС представља најважнију област интереса и један од државних и националних спољнополитичких приоритета Србије - рекао је Јакшић.

Јоаким Шмит, амбасадор Њемачке у БиХ

Крајње вријеме за реформске кораке

Јоаким Шмит

САРАЈЕВО - Амбасадор Њемачке у БиХ Јоаким Шмит оцијенио је у интервјуу Срни да је за БиХ крајње вријеме да направи одређене реформске кораке, као што су реформа система социјалних осигурања, здравственог сектора и привреде.

Он је изразио увјерење да ће бирачи на изборима 3. октобра веома помно водити рачуна о томе које политичке снаге могу да понуде реалне, трајна, а тиме и увјерљива рјешења за ова питања. Говорећи о нивоу економских инвестиција Њемачке у БиХ, Шмит је нагласио да интерес њемачких предузећа да инвестирају у БиХ није смањен упркос тренутно лошој економској ситуацији.

Србија наложила провјеру имовине осуђених за ратне злочине

Командант "Шкорпиона" купио 30 кућа

Поступци се односе на имовину починилаца ратних злочина која би могла да се налази и у БиХ, Хрватској и у Црној Гори, рекао Векарић

ФОТО: ГЛАС СРПСКЕ

Бруно Векарић

БЕОГРАД - Тужилаштво за ратне злочине Србије иницирало финансијску истрагу против 22 окривљена припадника паравојних јединица "Шкорпиони" и "Шакали", рекао је замјеник тужиоца за ратне злочине Бруно Векарић.

Казао је да се поступци односе на имовину починилаца ратних злочина која би могла да се налази и у БиХ, Хрватској и у Црној Гори.

Ово је прва финансијска истрага коју је иницирало то тужилаштво, сходно Закону о одузимању имовине проистекле из кривичног дјела ратних злочина.

МНОГИМА мотив за ратовање била пљачка

Векарић је прецизирао да ће по налогу тужиоца за ратне злочине Владимира Вукчевића, полиција спровести финансијску истрагу против четворице припадника "Шкорпиона", осуђених за убиство шест муслимана у селу Трново 1995. године и против 18 припадника јединице "Шакали", оптужених за ратни злочин у селу Ћушка на Косову и Метохији.

Сумња се да оптужени и осуђени припадници "Шакала" и "Шкорпиона" посједују знатну имовину проистеклу из кривичног дјела ратног злочина.

- Финансијска истрага треба да покаже како је командант "Шкорпиона" Слободан Медић, који је на суђењу својевремено тврдио да је док је био на челу јединице, примао плату од 300 тадашњих немачких марака, купио, односно помогао да се купи 30 кућа - указао је Векарић агенцији Танјуг.

Према његовим ријечима, један од мотива појединаца за учешће у рату на простору бивше Југославије било је пљачкање и нелегално богаћење, а Закон о одузимању имовине сада омогућава да се све то истражи и процесуира.

"Шкорпиони" су учествовали у ликвидацији шесторице муслиманских заробљеника у селу Трново у БиХ.

Јединицу "Шкорпиони" основала је Нафтна индустрија Републике Српске Крајине, с циљем обезбјеђивања нафтних поља у мјесту Ђелетовци, од 1992. до 1996. године.

У случају познатом као "Ћушка", суди се осумњиченима за убиство најмање 41 албанског цивила у том селу.

Шкорпиони

Припадници јединице "Шкорпиони" Слободан Медић, Бранислав Медић и Александар Медић, као и Пера Петрашевић, осуђени су на укупно 53 године затвора, због кривичног дјела ратног злочина против цивилног становништва.

Тужилаштво за ратне злочине Србије

Небојша Радмановић, члан Предсједништва БиХ из РС

Не пристаје на признавање Косова

БАЊАЛУКА - Члан Предсједништва БиХ из РС Небојша Радмановић рекао је да неће пристати на признавање Косова.

Упозорио је да би евентуално прихватање савјетодавног мишљења Међународног суда правде у Генералној скупштини УН и одбацивање резолуције коју нуди Србија значило да је међународни поредак промијењен и да се сви незадовољни у постојећим државама у међународном праву могу понашати на нови начин.

НЕМА ВОЉЕ за рјешавање проблема тероризма

- Нико не зна гдје то може одвести. Надам да ће УН усвојити резолуцију о Косову коју нуди Србија, што би релаксирало односе не само на западном Балкану, него у читавом свијету. Ако буде обрнуто, све је непредвидиво па и БиХ - рекао је Радмановић у интервјуу Срни. Навео је да није никаква посебна прича да ли ће се Република Српска одвајати, него да ли ће читав свијет бити уздрман разним покретима за одвајање, прављење малих држава које ће тражити мјесто у УН и да ли ће ту доћи до изражаја сила, која у овом случају долази до изражаја.

Радмановић је упозорио да неке ствари у БиХ нису постигнуте, дијелом кривицом одговорних у БиХ, али и оних који су ван земље.

- У БиХ је и даље високи представник, чије дјеловање је потпуно негативно - напомену је он.

Додао је да, ако знамо да је у великим терористичким активностима у свијету учествовао један број људи који има пасош БиХ онда знамо да они представљају опасност.

- Али, такође знамо да нема јединствене воље у БиХ да се одређене групације означе као опасне и да се то ријеши - објашњава Радмановић.

ДВОЈНА ДРЖАВЉАНСТВА

Радмановић је јуче у Приједору изјавио да је дошло до застоја у регулисању двојног држављанства са Хрватском и са Црном Гором, те да је тај застој у Предсједништву БиХ.

- Двојно држављанство са Хрватском и постоји и не постоји. Суштински не постоји јер члан Предсједништва Харис Силајџић не дозвољава да се то изгласа, иако у пракси пасоше имају скоро сви Хрвати у БиХ и неки припадници других народа - рекао је Радмановић. Додао је да је покренута и иницијатива за двојно држављанство са Црном Гором, али да тај посао није завршен "јер не мисле сви као он". С. Т.

Глас Српске

www.glassrpske.com

Вољела бих да могу да се надам да ће на донаторској конференцији да се крене ка рјешавању проблема избјеглих Срба из Хрватске, али бојим се да ће то бити још један фијаско. Не могу бити оптимиста и очекивати да ће Срби у Хрватској икада добити своја права.

Email: marijakutlaca73@yahoo.com

Не могу да вјерујем да у 21. вијеку могу да се догоде овакви проблеми у вези са мјестима пребивалишта као што је то могуће код нас. Потребно је што прије рјешавати овај проблем, јер људи, туђом кривицом, могу имати непријатности због неисправних докумената.

Email: pop.markoBL@hotmail.com

Савјет министара БиХ о правилнику Дирекције

САРАЈЕВО - Савјет министара БиХ размотриће на данашњој сједници Приједлог правилника о унутрашњој организацији и систематизацији Дирекције за координацију полицијских тијела БиХ.

Из Савјета министара БиХ саопштено је да ће се на дневном реду сједнице наћи и Извјештај о реализацији Програма рада Савјета министара БиХ од 1. јануара до 30. јуна 2010. године.

Милорад Додик, премијер Републике Српске по повратку из Израела

Ако будемо ишли из БиХ, понијећемо РС

Израел подржава Дејтон као гарант мира и стабилности у Босни и Херцеговини и веома брине за БиХ. Посебно забрињава улога Турске која може да изазове проблеме, јер та земља није објективна и заступа само интересе Бошњака, рекао Милорад Додик

ПИШЕ: ВЕДРАНА КУЛАГА
vedranak@glassrpske.com

БАЊАЛУКА - Међународна заједница је, спроводећи дух, а не слово Дејтона девастирала Дејтонски споразум и могућност да БиХ успије и довела до тога да нико у БиХ више не вјерује у добре намјере међународне заједнице.

Изјавио је то јуче на прес-конференцији у Бањалуци премијер РС Милорад Додик истичући да је слово Дејтона оквир у којем се РС може кретати у будућности.

Рекао је да је током посјете Израелу сазнао да исламски поглавар у БиХ Мустафа Церић износи јасан став да је БиХ земља Бошњака, те да упорно покушава од Бошњака да направи једине жртве протеклог рата у земљи.

- На ранију Церићеву изјаву да "они који не воле БиХ могу да иду из ње, али не могу ништа да понесу" могу само да одговорим: ако будемо ишли из БиХ, понијећемо Републику Српску - поручио је Додик.

Истакао је да је званичнике Израела, министра иностраних послова Авигдора Либермана и предсједника Шимона Переса, као и патријарха јерусалимског Теофила Трећег упознао са чињеницом да ће БиХ тешко опстати, ако се не буде држала изворног Дејтона.

- Срби су схватили да морају да зауставе даље преотимање надлежности, јер ће у супротном изгубити аутономију дату у Дејтону. Разговараћемо о уставним промјенама, али уз минималну могућност за измјене Устава које би значиле прилагођавање одлуци Суда у Стразбуру у предмету "Сејдић-Финци" - поручио је Додик.

Додао је да је инсистирање на спровођењу само једне политике створило додатно неповјерење у БиХ, чији је основни узрочник међународна заједница и високи представник у БиХ.

ФОТО: М. РАДУЛОВИЋ

Милорад Додик

Напредак

Додик је рекао да је РС завршила многе пројекте које је планирала и да наставља да подржава опоравак привреде и санирање многих предузећа. Нагласио је да РС враћа своју привредну динамику и да је драстично повећала извоз.

НЕОДГОВОРАН

став Мујезиновића према одлуци Суда

Додик је истакао да Израел води једну избалансирану политику у условима сложених односа на Блиском истоку и да подржава Дејтон као гарант мира и стабилности у БиХ.

- Израел брине о БиХ и забринут је што улога Турске може да изазове проблеме, јер та земља није објективна и заступа само интересе Бошњака - рекао је Додик.

Он је оцијенио као неодговоран став федералног премијера Мустафе Мујезиновића према одлуци Суда у Стразбуру у вези са становима Срба у ФБиХ и поручио да ће РС бити на страни оштећених Срба. Подсјетио је да је ФБиХ дужна РС око 300 милиона КМ за неисплаћене пензије.

- Када узмете у обзир да је вриједност станова који потенцијално подлијежу враћању по овој одлуци Суда у Стразбуру неколико стотина милиона КМ, то говори да РС има од БиХ снажни економски губитак који се једног дана мора регулисати - поручио је Додик.

Нагласио је да је политичка ситуација у РС потпуно стабилна, да се пред изборе све одвија на демократски начин и да ће Влада учинити све да се створи неутралан амбијент.

Додик је истакао да Влада није одустала од изградње мреже аутопутева, јер овај витални пројекат представља њен дугорочан и стратешки циљ те да је готово извјесно да ће са једним конзорцијумом из Словеније бити финализован уговор за изградњу пута Добој - Бањалука ако се добију донације тражене за извођење радова.

Додик је изјавио да вехабијски покрет у БиХ представља безбједносни проблем не само за БиХ него и за регион и свијет.

Рекао је да је охрабрујуће и то што су сви досадашњи ревизорски извјештаји владиних институција позитивни за разлику од извјештаја из периода претходних влада.

Попис

Додик је истакао да ће се НСРС изјаснити о Приједлогу закона о попису становништва БиХ и нагласио да попис нема везе са структуром власти. Он је напомену о да попис из 1991. године никада није верификован и рекао да подржава попис, осим дијела којим се предвиђа структурисање власти по његовим резултатима, што никако не може бити одредба самог закона о попису.

ПОСЉЕДЊЕ ВИЈЕСТИ

Хтио да згази полицајца

ПАЛЕ - Лопов који је у ноћи између понедјељка и уторка украо аутомобил "ауди" у Сарајеву замало је у центру Пала згазио једног од полицајаца који су покушали да га ухапсе, рекао је извор близак истрази.

Исти извор додао је да су специјалци у цивилу и инспектори ЦЈБ Источно Сарајево у уторак направили засједу лоповима. Маскирани младић ушао је у "ауди", и тада су полицајци појурили ка њему. Он је возећи уназад тада оборио једног полицајца, а други је отворио врата "аудија" и ухватио га за руку, али лопов је покушао да згази полицајца на земљи. Тада је један полицајац пуцао у гуме "аудија". Н. Т.

Двоседмични прекид суђења Караџићу

ХАГ - Судско вијеће Хашког трибунала дјелимично је усвојило захтјев бившег предсједника РС Радована Караџића, прихвативши да претрес у његовом премету буде обустављен на двије седмице, јавио је дописник Срне.

Караџић је тражио да поступак буде обустављен три седмице да би се тим одбране упознао са садржајем аудио и видео-материјала Ратка Младића.

Одређен притвор убици брачног пара

ТРЕБИЊЕ - Судија за претходни поступак Окружног суда у Требињу одредио је јуче притвор у трајању до једног мјесеца Ранку Петровићу (46) из Миљевине код Фоче, који је у понедјељак увече, 16. августа, возећи пијан, аутомобилом "голф" убио брачни пар Марковић јавила је Срна.

Како је потврђено у требињском суду, Петровићу, коме је утврђено 2,3 промила алкохола у крви, на терет се ставља угрожавање јавног саобраћаја са смртно страдалим лицима пошто је скренуо у супротну траку у којој су били пјешаци.

Вијести

Амбасадор Холандије

Важна улога Института

САРАЈЕВО - Улога Института за нестала лица БиХ и Међународне комисије за тражење несталих важна је у процесу помирења у БиХ, изјавио је амбасадор Холандије у БиХ Сведер ван Ворст, јавила је Срна. Из холандске амбасаде је саопштено да је Ван Ворст, уочи Свјетског дана несталих, који се обиљежава 30. августа, у уторак обишао локацију језера Перућац, на граници између БиХ и Србије.

Сташа Кошарац

Институт оспорава РС

БАЊАЛУКА - Институт за нестала лица БиХ чини све да би оспорио легитимност институција Републике Српске које се баве питањима тражења несталих и идентификацијама, сматра шеф Тима Владе РС за координацију активности истраживања ратних злочина и тражења несталих лица Сташа Кошарац, јавила је Срна.

Боро Пеулић

Прегласавање у Институту

БАЊАЛУКА - Члан Савјетодавног одбора Института за нестала лица БиХ Боро Пеулић рекао је Срни да ће, у случају да буде настављено прегласавање српских представника у овом одбору, преиспитати даље учешће у раду овог тијела. Реагујући на захтјев Института за нестала лица БиХ, Пеулић је рекао да Институт не може функционисати на прегласавању, јер такве одлуке нису прихватљиве за све жртве.

ИЗ у БиХ

Осуда летака текфир -идеологије

САРАЈЕВО - Исламска заједница у БиХ осуђује постављање летака у џамијама, којима сљедбеници текфир-идеологије позивају вјернике да не ступају у полицију и Оружане снаге БиХ, изјавио је шеф Канцеларије Ријасета Исламске заједнице у БиХ за односе са јавношћу Екрем Туцаковић, јавила је Срна. Он је истакао да су муслимани и ИЗ дио државе и да је морају поштовати.

Коментар дана

Пише: Марина ЧИГОЈА

Поскупљења

Силна прашина која се посљедњих дана дигла око најављених поскупљења већине основних животних намирница у Српској могла би да се почне спуштати, ако Влада РС одлучи да искористи оно што јој закон омогућава и спријечи неоправдана поскупљења и приче о новим поскупљењима којих су се сви ухватили као "пијан плота".

С обзиром на то да је Народна скупштина Републике Српске усвојила у новембру прошле године Закон о регулисању цијена, којим су предвиђени контрола и праћење цијена од надлежних органа на тржишту РС, те мјере непосредне контроле цијена у случају значајнијих поремећаја на тржишту, јасно је да Влада може да утиче на све оне који покушавају да неродну годину максимално искористе да би повећали своје приходе. И то треба да уради.

С обзиром на то да је Народна скупштина РС усвојила у новембру прошле године Закон о регулисању цијена, јасно је да Влада може да утиче на све оне који покушавају да неродну годину максимално искористе да би повећали своје приходе, на рачун грађана који једва крпе крај крајем. И то и треба да уради

Не памти се када је у ово доба године на пијацама зелениш био толико скуп, а сасвим сигурно рекордер по висини цијене међу поврћем је парадајз, који се на највише продајних мјеста у Српској продаје за око три марке по килограму.

Због таквих цијена многе домаћице у Српској ове године одустаће од прављења зимнице. Јер, кажу, иако су и цијене готових производа папрено високе, када се све зброји, толико а можда и више кошта прављење домаће зимнице. Па чему онда вријеме и труд? С обзиром на то да нас брзином муње сустигне свако поскупљење у земљама у окружењу, треба очекивати да ће и најављена поскупљења меса, брашна, уља, кафе, сокова и алкохолних пића у Србији доћи и до нас.

Поскупљења најављују и мљекари, који кажу да би због недостатка овог производа на тржишту од јесени могло да дође до његовог поскупљења.

А како ће становници ове земље успјети да споје крај са крајем, с обзиром на то да ионако мале плате или падају или остају на истом нивоу, њима, наравно, није толико битно. Али зато би требало да буде битно онима који воде Републику Српску и којима је остављена могућност да на то утичу. Зато треба похвалити изјаву министра трговине и туризма РС Предрага Глухаковића да су сва поскупљења животних намирница без основа, те да ће, ако се овај тренд настави, Влада интервенисати. Надамо се тако да ће неко коначно стати у крај онима који годинама зарађују и богате се на муци народа.

Ипак, ако је судити према тренутним цијенама, очекује нас заиста дуга и нимало јефтина зима.

Рајко Кузмановић, предсједник Републике Српске

Српска је настала као израз воље њених грађана у времену распада бивше СФРЈ.

Странка демократске акције - СДА

Република Српска је настала кршењем људских права и слобода.

ФОТО: ГЛАС СРПСКЕ

АРНАУТ заступао и Ганића

Дамир Арнаут

Илијаз Пилав упутио апелацију Суду за људска права у Стразбуру

Арнаут се и даље бави адвокатуром

У свим случајевима, било да се ради о правним, судским или онима у Стразбуру, па и о ратним злочинима, појављује се Дамир Арнаут. Овакав начин рада некоректан према дипломатији. Нарушена су сва правила игре, рекао Жељко Самарџија

ПИШЕ: ВАЊА ШТРБАЦ
vanjas@glassrpske.com

БАЊАЛУКА - Више је него јасно да Дамир Арнаут, савјетник члана Предсједништва и лидера Странке за БиХ Хариса Силајџића, наставља да води политику ове странке и да се не понаша као службеник државне администрације.

Рекла је ово за "Глас Српске" замјеник министра иностраних послова БиХ Ана Тришић-Бабић.

Прошле седмице упућен је захтјев Суду за људска права у Стразбуру по апелацији Илијаза Пилава, чију је кандидатуру за члана Предсједништва БиХ ЦИК одбила крајем прошлог мјесеца. Правни заступник Пилава у овом предмету је Дамир Арнаут.

И сам Пилав изјавио је да је на идеју за слање захтјева Суду у Стразбуру дошао Дамир Арнаут и да је СБиХ подржала ту намјеру.

- Уз подршку СБиХ сам се и кандидовао за члана Предсједништва БиХ из РС, јер ту живим - рекао је Пилав.

Дамир Арнаут је још 9. септембра прошле године именован за амбасадора БиХ у Аустралији и на Новом Зеланду.

Од хапшења ратног члана Предсједништва РБиХ Ејупа Ганића Арнаут је био ангажован у његовом тиму одбране и иако је од именовања за амбасадора БиХ у Аустралији и на Новом Зеланду прошло 11 мјесеци, Арнаут још није отишао у Канберу.

ДАМИР АРНАУТ Пилавов савјетник

- То је стварно нејасно. Овакав начин рада је некоректан према дипломатији. Нарушена су сва правила игре - истакао је шеф кабинета замјеника министра иностраних послова БиХ Жељко Самарџија.

Према његовим ријечима, у свим случајевима, било да се ради о правним, судским или онима у Стразбуру, па и о ратним злочинима, појављује се Дамир Арнаут. Самарџија је подсјетио да је Арнаут добио агреман прије једне године.

- Међутим, он се и даље помиње у све и једном судском случају и апелацијама умјесто да иде у амбасаду. Арнаут није прошао нити један дан припрема за амбасадора, а правила за то су давно прописана. Међутим, изгледа да за некога правила важе, док су за некога направљена да се не поштују - нагласио је Самарџија.

Странка за БиХ је Пилава први пут кандидовала за члана Предсједништва БиХ 2006. године, што је био први покушај оспоравања одредби Устава БиХ, који дозвољава кандидатуру на ту функцију Србима из РС, односно Бошњацима и Хрватима из ФБиХ.

- Све док се не прихвати уставна промјена, закон је стари и такав ће остати. То је потпуно јасна ствар и не видим разлог због којег Пилав сада негодује - навела је члан делегације Парламента БиХ у Парламентарној скупштини Савјета Европе Милица Марковић.

БОШЊАК

ЦИК БиХ је Пилавову кандидатуру 2006. одбила са образложењем да се Пилав "изјаснио као Бошњак", послије чега је покренуо сву прописану процедуру: жалбом ЦИК-у, па потом Суду БиХ, који га је одбио са образложењем да се "уопште не ради о дискриминацији" и на крају Уставном суду БиХ. У априлу 2007. године, Уставни суд БиХ је коначно одбио његову апелацију, са образложењем да дискриминација постоји, али да је у овом случају "разумна и оправдана".

Најављене контроле амбасада у којима су амбасадори Срби

Предизборна игранка Свена Алкалаја

САРАЈЕВО - Унутрашње контроле постоје откако постоји и Министарство иностраних послова БиХ, а ако неко заиста хоће да доведе у ред ову институцију, питање је зашто нису реаговали по пријашњим лошим ревизорским извјештајима и спријечили недозвољене радње.

Рекла је то замјеник министра иностраних послова БиХ Ана Тришић-Бабић поводом контрола амбасада БиХ у свијету које је најавио министар иностраних послова Свен Алкалај.

- Иако су имали много времена да МИП доведу у ред, а нису, ово је још један политички покушај СБиХ и Свена Алкалаја да се пред изборе покуша представити да се у МИП-у нешто ради - рекла је Тришић-Бабић.

НАЈАВЉЕНЕ контроле су редовне

Тришић-Бабић је раније упозоравала да се у појединим ДКП дешавају проневјере, те да ни у самом МИП-у није много боља ситуација.

- Најаве о контролисању рада дипломатско-конзуларних представништава БиХ у Истанбулу, Риму, Каиру и Њујорку су тенденциозне - сматра шеф Кабинета замјеника министра спољних послова БиХ Жељко Самарџија.

Он је додао да нису случајно наведена представништва БиХ у Каиру, Истанбулу и Риму. Амбасадор БиХ у Каиру је Слободан Шоја, на челу Генералног конзулата БиХ у Истанбулу је Бране Пећанац, а у Риму Бранко Кесић.

- Волио бих да ревизори МИП-а БиХ оду у Рим и Истанбул и да се увјере да су то свијетли примјери дипломатије, за разлику од неких који су већ доказани криминалци - рекао је Самарџија.

Ж. Д.

Извјештаји

МИП БиХ четири године заредом имао је извјештаје са резервом, много новца се трошило на путовања, гориво, телефонске рачуне, репрезентацију и ништа није предузето по том питању.

Већина политичара и партија у РС имају профиле и групе на "Фејсбуку"

Преко Фејсбука и Твитера до гласова

Чак 105 "Фејсбук" профила, а и исто толико група на овој мрежи повезано са именом Милорада Додика. На "Фејсбуку" и четири лажна Додикова профила. Око 2.000 страница на "Фејсбуку" носи име СНСД

ПИШЕ: СВЈЕТЛАНА ТАДИЋ
svjetlanat@glassrpske.com

БАЊАЛУКА - Већина политичара и странака из РС ове године своју кампању промовисаће на интернету, углавном преко популарних друштвених мрежа "Фејсбук" или "Твитер".

Чак 105 "Фејсбук" профила, а и исто толико група на овој мрежи повезано је са именом Милорада Додика. На "Фејсбуку" су и четири лажна Додикова профила.

Око 2.000 страница на "Фејсбуку" носи име СНСД, а само група "Омладина СНСД-а" има више од 1.200 чланова.

Као креатори и аутори група и профила најчешће се наводе општински одбори странке. Члан Предсједништва БиХ из РС Небојша Радмановић има два профила и по садржајима се види да је профил креација симпатизера странке СНСД, односно да се Радмановић нигдје директно не обраћа пријатељима и фановима на "Фејсбуку".

Садржаји на појединих страницама се не ажурирају редовно, док су на некима вијести и информације у вези са СНСД-ом редовне, видљиво је на страницама.

И ПДП је веома активан на "Фејсбуку", а има и посебне странице за поједине општинске одборе.

Потпредсједник ПДП-а Бранислав Бореновић каже да је тај вид комуникације са симпа тизерима странке нормалан у данашње вријеме када је информатизација друштва достигла висок ниво.

Једна од страница СНСД-а ФОТО: ГЛАС СРПСКЕ

КРЕАТОРИ
најчешће чланови општинских одбора

- Ја лично имам свој профил, а знам да странице странке креирају наши млађи чланови и да их ажурирају редовно - казао је Бореновић, који на "Фејсбуку" има 344 пријатеља, међу којима су углавном политичари, али и уредници и новинари медија у РС. ПДП има "Фејсбук" профиле за општинске одборе Бијељине и Кантона Сарајево, који нису много активни и на којима су посљедње новости постављене у марту ове године.

За Младена Иванића везују се по три странице и профила на "Фејсбуку" и не ажурирају се редовно, па је тако посљедње обавјештење стављено 2. августа. На његовој страници се промовише коалиција "Заједно за Српску" и кандидат Огњен Тадић.

И уз име Огњена Тадића се вежу многобројне групе на "Фејсбуку". Страница под именом "Огњен Тадић и коалиција Заједно за Српску" има 642 симпатизера и наводи све активности које се одвијају унутар коалиције, преноси интервјуе чланова коалиције, политичке приче из новина и са портала.

Профиле Социјалистичке партије РС програмирају општински одбори Рогатица, Гацко, Братунац, Шипово и Шековићи и укупно имају око 150 чланова и симпатизера.

Једна страница на овој мрежи посвећена је СзДС Драгана Калинића и има 166 пријатеља.

Предсједавајући Дома народа Душанка Мајкић потврдила је да нема профил на "Фејсбуку", а под њеним именом појављују се два лажна профила и оба су неактивна.

Када се на "Фејсбуку" укуца име Сулејмана Тихића, појављује се девет страница и 33 профила, а ниједан аутентично не доказује да је лично Тихићев.

Кандидат ХДЗ-а БиХ за члана Предсједништва БиХ Борјана Кришто каже да су "Фејсбук" и "Твитер" дио њене кампање.

- Када сам са својим тимом одлучила да креирам своје профиле, сматрала сам да је то најбољи канал за комуникацију с младима, а млади су дио мог бирачког тијела и мислим да могу бити њихов кандидат - каже Кришто.

ОБАМА

Интернет је био пресудан у побједи Барака Обаме на америчким предсједничким изборима. Чак двије трећине донација за своју предизборну кампању Обама је скупио управо путем интернета.

САЈТ

Поред "Фејсбука", већина странака има официјалне веб странице гдје редовно ажурирају податке, а поједини политичари имају и властите сајтове. То су Жељко Комшић, Харис Силајџић и Мартин Рагуж.

- Главни разлог због којег сам покренуо властиту веб страницу је брзина комуникације и интеракција са бирачима. Ефекти су изванредни јер добијам реакције из цијелог свијета - каже кандидат коалиције ХДЗ 1990 и ХСП-а БиХ за члана Предсједништва БиХ Мартин Рагуж.

Дирекција за европске интеграције БиХ

Нови термини у законодавству

БАЊАЛУКА - Свим институцијама у БиХ упутили смо циркуларно писмо да нам доставе своје захтјеве за правним насљеђем Европске уније (Acquis Communautaire) у складу са оним шта тренутно раде, и тражили смо повратне информације од њих да бисмо могли имати усклађену терминологију.

Рекла је то "Гласу Српске" директор Дирекције за европске интеграције БиХ Невенка Савић.

- С обзиром на то да се усвајањем правног насљеђа Европе уносе нови правни термини у нашу праксу, желимо да се досљедно држимо термина по појединим областима, да се не би догодило да уводимо термине који стручно не значе ништа и немају своје мјесто у правном систему - истакла је Савићева.

У ТОКУ
усклађивање домаћег са европским законодавством

Додала је да су у писму институцијама достављене и терминолошке табеле које су развијене у ДЕИ-у.

- Ентитетима и Брчко дистрикту смо такође дали превод законодавства и замолили их да нам дају повратну информацију у складу са оним што буду радили и да наведу коју су терминологију укључили у наше правне прописе у БиХ, без обзира на то ком ентитету припадају, да бисмо могли да задржимо исту терминологију у употреби - рекла је Савићева.

Како је раније најављено, терминолошка база би требало да буде постављена и на веб сајт Дирекције.

- Циљна група су сви корисници који читају законе, да би им закони били разумљиви и да имамо организоване нове термине у правној пракси - закључила је Савићева.

Босна и Херцеговина треба да са европским законодавством усклади око 10.000 докумената.

В. Ш.

САД

Шеснаест Срба осуђено због Војске РС

ВАШИНГТОН - Шеснаест Срба, који су били припадници Војске Републике Српске (ВРС) током рата у БиХ, осуђено је у САД због лагања о учешћу у војним снагама.

Приликом пријаве за избјеглички статус нису пријавили да су били војници ВРС. Федерална истрага резултирала је хапшењем 16 бивших војника, јавиле су агенције.

- Они су лагали да би обезбиједили боравак у САД. То је била злоупотреба националне политике о избјеглицама - рекао је Денис Бурке, тужилац у Дистрикту Аризона.

Против 16 особа водио се засебан поступак, а признали су кривицу. Пет од 16 особа је депортовано из САД и враћено у БиХ. Тројица њих, Младен Благојевић, Здравко Божић и Горан Бенцун су по повратку у БиХ ухапшени и изведени пред Суд БиХ.

Хашки трибунал

Истражују наводе свједока о пријетњама Тужилаштва

ХАГ - Представник Хашког трибунала Кристијан Шартије потврдио је јуче да је судско вијеће "покренуло иницијативу поводом већег броја притужби свједока на притиске и пријетње које су им биле упућене из канцеларије Тужилаштва", јавиле су агенције.

- Вијеће је озбиљно схватило те оптужбе и сматра да не треба оставити никакву сумњу у вези са заштитом права свједока. Вијеће је наложило секретару да их прегледа и у року од шест мјесеци извијести да ли има довољно основа да се покрене поступак - рекао је Шартије на брифингу за новинаре у Хагу.

Драго Вулета о донаторској конференцији

Трајно рјешавање проблема избјеглих

Драго Вулета ФОТО: АРХИВА

БАЊАЛУКА - Помоћник министра за избјеглице и расељена лица Републике Српске Драго Вулета потврдио је јуче Срни да ће на предстојећој међународној донаторској конференцији бити ријечи о рјешавању проблема свих избјеглица из БиХ, Хрватске, Србије и Црне Горе.

Вулета је подсјетио да је овакав став прихваћен на протеклој министарској конференцији која је у марту одржана у Београду на нивоу министара иностраних послова БиХ, Србије, Хрватске и Црне Горе.

- На тој конференцији закључено је да се националне стручне службе састану и сачине пројекат за трајно рјешавање свих корисника колективних и алтернативних смјештаја - истакао је Вулета.

Вулета је навео да ће почетком септембра у Београду бити одржан састанак на којем ће бити понуђен овај пројекат са прорачунима који ће бити достављени националним буџетима и представницима међународне заједнице.

Спец...

Стипи Биланиџи (76) из Лисковице, села удаљеног петнаестак километара од Мркоњић Града, лопов или више њих украли су 250 дрвених стубова (дирека) за ограду, чија је вриједност око хиљаду марака.

Крађу је Станици јавне безбједности Мркоњић Град пријавио у уторак оштећени Биланиџа, који је у пријави навео да су дрвени стубови украдени у времену док су он и супруга Клара били одсутни од куће.

Увиђај су обавили припадници Криминалистичке полиције Станице јавне безбједности Мркоњић Град, који и воде истрагу о крађи.

С. Д.

Друштво

Човић: ХДЗ партнер бар са двије бошњачке странке

МОСТАР - Предсједник ХДЗ-а БиХ Драган Човић казао је јуче у Мостару да је сигуран да ће његова странка бити партнер бар са двије бошњачке странке са којима ће имати сличан ниво разумијевања и договора, као што то имају са СНСД-ом, преносе агенције. Човић је појаснио да ће до краја августа знати које су то странке, истичући да је већ договорен састанак са предсједником Савеза за бољу будућност БиХ Фахрудином Радончићем и са предсједником Странке за БиХ Харисом Силајџићем, а да ових дана поново покушава да договори састанак са предсједником СДА Сулејманом Тихићем.

Небојша Радмановић

Коалиција СНСД, ДНС и СП сигурно побјеђује

БАЊАЛУКА - Члан Предсједништва БиХ из РС Небојша Радмановић, који је и предсједник Извршног одбора СНСД-а, истакао је да коалиција СНСД-а, ДНС-а и СП-а која је сада на власти у РС, сигурно побјеђује на предстојећим изборима јер има концепт и кадрове и опстаје и даље, без обзира на појединачне коалиције или странке.

Говорећи као лидер ДНС-а, Павић је оцијенио да коалиција ДНС-а, СНСД-а и СП-а чврсто стоји на земљи са јасном визијом развоја РС.

- Спремни улазимо у изборе, сигурни смо у побједу и спремни смо радити и у идуће четири године, јер опозиција није ничим доказала да може бити конкурент у добром управљању Републиком Српском - истакао је Павић.

С. Т.

Рајко Паповић, потпредсједник СзДС-а

Спровести пресуду суда у Стразбуру

БАЊАЛУКА - Потпредсједник Савеза за демократску Српску и кандидат за српског члана Предсједништва БиХ Рајко Паповић упутио је апел властима у ФБиХ да без одгађања спроведу пресуду Европског суда за људска права у Стразбуру у "случају Ђокић" и да у најхитнијем могућем року врате преостале војне станове у том ентитету или њиховим власницима понуде адекватну новчану надокнаду, јавила је Срна.

- Изјава чиновника СДА Мустафе Мујезиновића представља не само флагрантну повреду људских права власника војних станова у ФБиХ већ и рушење норми европског законодавства које је БиХ, као чланица Савјета Европе, дужна да поштује - упозорава Паповић.

Демократска партија

"Чавић није на компензационој листи"

БАЊАЛУКА - Предсједник Демократске партије Драган Чавић није на компензационој листи за Изборну јединицу два Народне скупштине РС јер за то нема потребе, саопштено је јуче из ДП-а.

У саопштењу се наводи да је Чавић убијеђен да ће сигурно бити изабран на предстојећим изборима за посланика у Народној скупштини РС.

В. К.

Православни календар

Преображење Господње

Православни вјерници прослављају данас празник Преображење Господње - догађај на гори Тавор када је Исус Христос показао дио своје божанске славе.

Тада је Христос, како каже јеванђељско предање, први пут пред одабраним ученицима Петром, Јаковом и Јованом показао своју божанску природу, препоручивши им да чувају преображењску тајну до васкрсења и не клону духом у данима његовог страдања.

За хришћански свијет смисао живота је вјера у васкрсење, а тајну свог васкрсења Христос је први пут објавио својим ученицима на Тавору, па отуда и значај празника Преображења за православно хришћанство.

Странке увелико праве предизборне комбинаторике

Иванић до побједе са бошњачким гласовима

ПДП већ постигла договор о политичкој сарадњи са ХДЗ 1990, а у завршној фази преговори са СДП БиХ, рекао извор "Гласа Српске". Иванић није у позицији да било шта даје и обећава, поручује Ћузулан

БАЊАЛУКА - Партија демократског прогреса озбиљно рачуна на 50.000 гласова Бошњака у РС, што би могло да донесе побједу Младену Иванићу у трци са Небојшом Радмановићем за члана Предсједништва БиХ из РС, рекао је "Гласу Српске" извор близак врху те партије.

Казао је да је ПДП покушала да ову предизборну комбинаторику договори са бошњачким странкама, а да ће о томе покушати да разговара и са реис-ул-улемом Мустафом ефендијом Церићем.

- ПДП је већ постигла усмени договор о политичкој сарадњи са ХДЗ 1990, а у завршној фази су преговори са СДП БиХ, који би такође у РС требало да подржи Иванића, рекао је тај извор.

Потпредсједник ПДП-а Бранислав Бореновић негира било какве преговоре у којима Иванић покушава да придобије гласове Бошњака. Он тврди да ПДП не преговара ни са СДП-ом ни са ХДЗ 1990. јер има "потписану коалицију само са СДС-ом и СРС РС".

ПДП има договор са ХДЗ 1990, а преговара са СДП-ом

Генерални секретар СДС-а Драган Ћузулан рекао је да не зна ништа о покушајима њиховог заједничког кандидата Иванића да обезбиједи побједу са 50.000 гласова Бошњака.

- Не знам ништа о томе. Ако Иванић мисли да има нешто да понуди за те гласове, није у праву. Он нема позицију да било шта коме даје, нуди и обећава. Нема никаквих уступака које би СДС била спремна да прихвати према Бошњацима који су на штету Републике Српске - рекао је Ћузулан.

Рекао је да нема конкретне информације о преговорима ПДП-а са ХДЗ 1990. и СДП-ом.

- Не знам шта то уопште значи, али очито је да сви траже гласове бирача - рекао је Ћузулан.

Он је додао да ни СДС није у преговорима са поменутим странкама нити им то пада на памет.

СДА

- Бошњаци из Републике Српске ће за предсједника РС гласати за Шевкета Хафизовића, искрено се надам, а за члана Предсједништва БиХ из РС вјероватно ће у највећој мјери то бити невазећи листићи - рекао је предсједник Клуба СДА/СДП у Народној скупштини РС Рамиз Салкић.

У појединим општинама РС извршена жребања за позиције у бирачким одборима

Одређен редослијед странака

БАЊАЛУКА, ПРИЈЕДОР - У појединим општинама Српске јуче су извршена јавна жребања редослиједа политичких субјеката овјерених за учешће на предстојећим општим изборима за позиције у бирачким одборима.

Жребање је извршено извлачењем куглица са именима политичких субјеката, а међу првих пет политичких субјеката у Бањалуци извучени су Демократска партија - Драган Чавић, Странка за БиХ, Социјалистичка партија, БПС - Сефер Халиловић и Народна странка "Радом за бољитак".

Под редним бројем 15 је СНСД - Милорад Додик, на 21. мјесту ПДП, на 25. СДС, ДНС је под бројем шест, Српска радикална странка РС под бројем 24, СДА се налази под бројем 28, ХДЗ БиХ на броју 11.

Предсједник Градске изборне комисије Бањалука Александар Радета рекао је новинарима да је за гласање у Бањалуци регистровано 173.000 гласача, док је предвиђено да на бирачким мјестима буде 259 бирачких одбора без мобилних тимова. - За изборе ће радити укупно 1.273 члана бирачких одбора и исто толико њихових замјеника, што укупно износи 2.546 лица која ће радити на предстојећим изборима - казао је Радета.

НА 15. МЈЕСТУ у Бањалуци СНСД - Милорад Додик

У основној изборној јединици Приједор такође је јуче обављено жребање политичких субјеката и независних кандидата.

Предсједник Општинске изборне комисије Жељко Шкондрић потврдио је да су жребању присуствовали представници 29 политичких субјеката, те да ће 76.707 регистрованих бирача на предстојећим изборима моћи да гласају на 122 бирачка мјеста.

Координатор за Изборну јединицу пет Драгиша Делић рекао је да су жребања у Сокоцу обављена у уторак, а у појединим општинама ове изборне јединице јуче.

И Општинска изборна комисија Бијељина обавила је јуче жребање. Семберци ће 3. октобра на укупно 158 бирачких мјеста изабрати једног од 30 политичких субјеката који учествују на изборима.

Г. С.

УПУТСТВО

Централна изборна комисија БиХ донијела је, послије жалби странака које на изборе излазе у коалицији, ново упутство о именовању чланова бирачких одбора.

Новим упутством се у равноправан положај доводе странке у коалицијама и оне које на изборима наступају самостално.

Извршни секретар СНСД-а Рајко Васић, послије промјене упутства, рекао је да је задовољан одлуком ЦИК-а, што, према његовим ријечима, представља корак ка детаљнијем сагледавању изборне праксе.

Неуједначено стање усјева због поплава

БИЈЕЉИНА - На подручју Семберије и другим крајевима Српске и БиХ усјеви кукуруза нису уједначени, што је посљедица честих плављења и енормне количине воде, која је пала у веома кратком периоду, рекао је за Срну заступник Института за кукуруз Земун Поље за БиХ Драгиша Лопандић.

- Генерално, усјеви који нису имали дужа задржавања воде на њивама налазе се у релативно добром стању, а тамо гдје се вода усљед поплава задржавала имамо усјеве који су закржљали у развоју, већ у самом порасту - истакао је Лопандић и додао да је веома шаролико стање ове пољопривредне културе у августу на подручју Српске и БиХ.

Потписан уговор између Жељезница РС и пољских фирми "Вагон" и "Рафамет"

РС набавља 200 вагона и опрему вриједну 20 милиона евра

Влада РС у четворогодишњем периоду уложила више од 160 милиона марака у жељезнички систем Српске, а тренутно се ради један од највећих пројеката у РС вриједан 34 милиона евра, који се односи на пружни правац Јошавка - Костајница

ПИШЕ: ДРАГАНА КЕЛЕЧ
draganak@glassrpske.com

Потписивање уговора у Бањалуци ФОТО: С. ИЛИЋ

БАЊАЛУКА - Представници Жељезница РС и пољских фирми "Вагон" и "Рафамет" потписали су јуче уговоре о набавци 200 теретних вагона и о модернизацији постојеће и набавци нове опреме за одржавање шинских возила путем кредитних средстава од 20 милиона евра.

У присуству премијера РС Милорада Додика, министра саобраћаја и веза РС Недељка Чубриловића и пољског амбасадора у БиХ Анџеја Тишкјевича уговоре су у Бањалуци потписали генерални директор Жељезница РС Петко Станојевић, предсједник управе "Вагона" Бартош Шјерчек и потпредсједник управе "Рафамета" Мађеј Михалик.

Чубриловић је рекао да је ово битан уговор за систем жељезничког саобраћаја у РС, којим се дефинише набавка теретних вагона грађених на бази најсавременије технологије и највеће допуштене носивости од 22 тоне осовинског оптерећења, намијењених за превоз терета у ринфузи.

- Влада РС је у претходном четворогодишњем периоду уложила више од 160 милиона марака у жељезнички систем Српске, а тренутно се ради један од највећих пројеката у РС вриједан 34 милиона евра, који се односи на пружни правац Јошавка - Костајница - истакао је Чубриловић.

Он је казао да је планирано да се у идућем периоду за Жељезнице РС обезбиједи око 500 милиона евра.

- У првих шест мјесеци ове године Жељезнице РС повећале су промет мјерен у тони по километру за 54 одсто, као и приходе за 70 одсто, али то није довољно да би Жељезнице биле самосталан систем, и то није знак да треба престати с улагањем у овај систем. Набавком ових 200, као и планираних још 600 вагона за теретни саобраћај и оспособљавањем инфраструктуре наше жељезнице биће у прилици да пруже све оно потребно привреди и окружењу - додао је Чубриловић.

НАЈВЕЋА инвестиција Пољске у БиХ

Пољски амбасадор у БиХ Анџеј Тишкјевич рекао је да овај уговор представља највећу пољску инвестицију у БиХ, нагласивши да је Влада Пољске спремна за отварање нових инвестиција и кредитних линија.

- Овим уговором биће повезане пољске жељезнице и жељезнице у РС. Влада РС је раније одобрила 20 милиона евра за потребе рудника и термоелектране Угљевик, а ови пројекти се реализују у оквиру уговора између Владе РС и Пољске о додјели кредита везане помоћи у износу од 20 милиона евра, што је потписано у јулу - истакао је Тишкјевич.

Генерални директор Жељезница РС Петко Станојевић рекао је да ће набавка нових вагона осавременити ЖРС, нагласивши да су вагони изграђени по европским стандардима, носивости 22,5 тона по једној осовини, што значи да је укупна носивост око 90 тона, те да су они предвиђени за брзине од 120 километара на час.

Услови

Влада Пољске кредитна средства од 20 милиона евра одобрила је Влади РС на период од 20 година, уз грејс период од двије године и веома ниску каматну стопу од један одсто, а новац ће Жељезницама РС бити пренесен под идентичним условима.

Послије иницијативе Министарства саобраћаја и веза РС

Аутопревозници одгодили блокаду путева

БАЊАЛУКА - Блокада путева и граничних прелаза у БиХ, коју је за јуче заказало више од 800 аутопревозника из Српске одгођена је до даљег, потврдио је представник аутопревозника РС Стојан Бајић, пренијеле су агенције.

Бајић је рекао да су од протеста одустали јер је Министарство саобраћаја и веза РС упутило захтјев Министарству транспорта и комуникација БиХ да се до даљег пролонгира стриктна примјена Правилника о условима и поступцима издавања лиценци за обављање међународног друмског превоза.

24. АВГУСТА престају да важе ентитетске и лиценце у Брчком

- Ми још радимо по старим лиценцама и за сада неће доћи до блокаде путева и граничних прелаза у БиХ, али уколико нам се деси да не можемо изаћи изван граница БиХ бићемо принуђени на блокаду путева и граничних прелаза у БиХ - упозорио је Бајић.

Помоћник министра за друмски саобраћај и путеве РС Наташа Костић рекла је да је иницијатива Министарства упућена почетком јула. Она је подсјетила да је у мају донесена измјена Правилника о условима за издавање лиценци за међународни превоз, којим је 24. август прописан као рок када престају да важе ентитетске и лиценце Брчко дистрикту и када ће се моћи само прибавити лиценце у Министарству комуникација и транспорта БиХ.

- Тражили смо да поменути рок буде измијењен, односно пролонгиран до даљег, не дефинишући тачно вријеме, како би се створили услови да превозници и остали привредни субјекти изласком из БиХ не буду блокирани - појаснила је Костићева.

Протест

Више од 800 аутопревозника организовало је 28. јула мирне протесте у Бањалуци зато што је Министарство транспорта и комуникација БиХ одлучило да од 6. августа више не важе ентитетске лиценце за обављање међународног превоза, већ да сви аутопревозници у БиХ морају имати лиценце ресорног министарства БиХ.

Вијести

Пластеници

Исплаћено 250.000 КМ подстицаја

БАЊАЛУКА - Министарство пољопривреде, шумарства и водопривреде РС од почетка ове године исплатило је 250.000 КМ подстицајних средстава за изградњу нових пластеника и набавку опреме за пластеничку производњу. У саопштењу Министарства наводи се да је у седам мјесеци ове године примљено 220 захтјева, од чега је 95 одсто позитивно ријешено. Д. К.

СДС

РС мора бити слободна и праведна

БАЊАЛУКА - Српска демократска странка сматра да Република Српска треба да буде слободна, демократска, праведна, економски одржива и социјално одговорна, али то неће бити све док се "не стави тачка на криминал и корупцију", јавила је Срна.

- Да бисмо РС направили таквом, морамо да будемо свјесни да је онај ко побиједи на изборима са визијом и програмом спреман да се обрачуна са криминалом и корупцијом који је у РС прилично узео маха - рекао је потпредсједник СДС-а Вукота Говедарица.

Бањалука

Српска располаже са 665 ракета

БАЊАЛУКА - Јавно предузеће "Противградна превентива Републике Српске" набавило је 397 противградних ракета из Црне Горе и тренутно располаже са 665 ракета, односно 3,6 ракета по једној станици. Из Министарства пољопривреде, шумарства и водопривреде РС је саопштено да су од почетка године ракете коришћене 24 пута.

Ливањски кантон

Мање запослених

ЛИВНО - Број запослених у шест општина Ливањског кантона у протеклих 12 мјесеци смањен је за око 400, а број незапослених пријављених у евиденцију општинских служби за запошљавање већи је за око 180 лица, изјавио је директор Завода за запошљавање Ливањског кантона Анте Омазић, јавила је Срна.

Кроз РС

Села у Гацку угрожена због уништавања наоружања у Црној Гори

ГАЦКО - Предсједник Мјесне заједнице Брљево у Гацку Жељко Тепавчевић рекао је да ће мјештани тог краја упутити допис начелнику општине Гацко, надлежном министарству и Влади РС о загађењу које трпе од уништавања наоружања на планини Латично у сусједној Црној Гори, јавила је Срна.

- Захтијевамо да се на том подручју одмах обустави уништавање наоружања, јер су сусједни гранични Казанци и наша околна села, смјештена у котлини, потпуно прекривена димом и барутном прашином - рекао је Тепавчевић.

У Умјетничкој галерији у Добоју

Изложба фотографија "Духовни хоризонти"

ДОБОЈ - У Умјетничкој галерији Центра за културу и образовање у Добоју у уторак навече, поводом крсне славе општине Добој Преображења Господњег, отворена је изложба фотографија под називом "Духовни хоризонти", аутора Божидара Витаса из Београда.

Ријеч је о 51 фотографији цркава и манастира које су представљене добојским љубитељима ове умјетности.

- Нисам планирао да правим овакве изложбе, та идеја је настала спонтано. Почео сам да фотографишем цркве и манастире давне 1960. године и временом створио сам прилично велику колекцију. Уз благослов свештенства и благопочившег патријарха Павла, направио сам прву изложбу у Београду. Од тада па до данас доста тога сам направио на ову тему, излагао у земљи и у иностранству - рекао је Витас.

Добитник је 46 награда, од којих су 23 међународног карактера. Изложбу, која ће трајати до 27. августа, отворио је протојереј Растко Максимовић из Добоја. Сл.П.

Предшколске установе у Лакташима

Бесплатан боравак за треће дијете у породици

ЛАКТАШИ - Цијена боравка дјеце у два вртића у Лакташима је 120 марака, а за треће дијете у породици вртић је бесплатан.

За четврто и свако сљедеће дијете у породици боравак у вртићу кошта 100 марака, јавила је Срна.

Јавна установа Центар за предшколско образовање и васпитање у Лакташима ове је године у централни вртић "Принцеза Катарина Карађорђевић" уписала 49 нових корисника, а у подручни вртић "Плава звездица" у Гламочанима 32 малишана. Капацитет вртића у оба објекта је 312 дјеце, од јасличког до предшколског узраста.

Ниже цијене боравка дјеце у вртићима омогућене су за породице ратних војних инвалида до четврте категорије и за самохране родитеље.

Мали матуранти лакташког вртића ФОТО: АГЕНЦИЈЕ

Парастос у општини Рогатица

Сјећање на 283 погинула борца

РОГАТИЦА - У спомен-капели у Рогатици, у којој се налазе 283 фотографије погинулих бораца из Одбрамбено-отаџбинског рата, јуче је служен парастос и положени вијенци и цвијеће.

Парастос је служило парохијско свештенство, а вијенце и цвијеће положиле су делегације породица погинулих бораца и рогатичке Борачке организације. Испред спомен-капеле организован је дочек породица погинулих бораца, а послије свечани ручак за ове породице.

Начелник општине Рогатица Радомир Јовичић и представници борачке организације разговарали су са члановима породица погинулих бораца о рјешавању њихових проблема. Парастос је одржан поводом крсне славе општине Рогатица Преображења Господњег. С. М.

Приједор

ПОРОДИЛИШТЕ
Рођен један дјечак.

ХИТНА ПОМОЋ
У Служби хитне помоћи прегледан 41 пацијент.

ПОЛИЦИЈА
Забиљежена два кривична дјела, једно нарушавање јавног реда и мира и двије саобраћајне несреће.

ВОДА
Уредно снабдијевање водом.

СТРУЈА
Уредно снабдијевање струјом.

ФОТО: С. ТАСИЋ

Марко Павић и Небојша Радмановић приликом обиласка Приједора

Небојша Радмановић посјетио град на Сани

Од Приједора треба да уче политичари

Приједор је у овом једном и по мандату направио тако крупне кораке да би свако у БиХ могао да учи на његовом примјеру, и то не само друге локалне заједнице већ и политичари који воде ову земљу, казао Радмановић

ПИШЕ: СНЕЖАНА ТАСИЋ
krozrs@glassrpske.com

ПРИЈЕДОР - Члан Предсједништва БиХ из Републике Српске Небојша Радмановић изјавио је јуче да је Приједор једина локална заједница у БиХ коју је у овом мандату посјетио два пута, да то није случајно, и да је Приједор нешто посебно у БиХ.

- Приједор је у овом једном и по мандату направио тако крупне кораке да би свако у БиХ могао да учи на његовом примјеру, и то не само друге локалне заједнице већ и политичари који воде ову земљу - казао је Радмановић послије састанка с начелником општине Приједор Марком Павићем.

Он је навео да су међунационални односи у БиХ на врло ниском нивоу и да побољшање тих односа треба учити од Приједора.

- И послије ове посјете са још више сигурности могу препоручити овај град за улагања. И прије годину и по, када сам био овдје код представника међународне заједнице, примијетио сам да другачије гледају на овај град него што су то чинили прије пет година - додао је Радмановић.

ЦИЉ
привући што више инвеститора

Начелник општине Приједор Марко Павић казао је да је члана Предсједништва БиХ упознао са повољним безбједносним, политичким и међународним амбијентом у овом граду.

- За такав амбијент желимо подршку републичких власти да привучемо што више инвестиција и рјешавамо највећи проблем, а то је незапосленост. Незапосленост младих јесте велики проблем, али није једини, јер су због стечаја, ликвидације или приватизације предузећа многи људи у позњим годинама остали на улици и њима је још теже да нађу нови посао - појаснио је Павић.

Он је поновио своје залагање да локалним заједницама у БиХ треба дати веће могућности одлучивања односно децентрализовати надлежности и новац с обзиром на то да се чак 95 одсто потреба становника рјешава на локалном нивоу.

Предузетништво

Павић је истакао да једну од развојних перспектива Приједор види у малом и средњем предузетништву, да је Стратегија развоја општине Приједор донесена прије двије године, а њоме је предвиђено 112 пројеката.

Пчелари из Српске и Црне Горе окупили се на сајму у Требињу

Херцеговачки мед као бренд

ТРЕБИЊЕ - Добродошли јер наш народ каже гдје пчеле зује ту и Бог помаже, ријечи су којима су чланови Пчеларске задруге "Жалфија" дочекали јуче бројне госте и учеснике овогодишњег Сајма меда "Мед фест Требиње 2010" из Српске и Црне Горе.

Отварајући манифестацију у Дучићевој улици у Требињу, у хладу столљетних платана, министар пољопривреде, водопривреде и шумарства РС Радивоје Братић је рекао да је пчеларство значајна привредна грана.

- Увели смо подстицај за пчеларе и радимо на сертификацији лабораторија како бисмо органски мед извозили ван граница БиХ - нагласио је Братић.

ПЛАНИРАНА
сертификација лабораторија

Начелник општине Требиње и предсједник организационог одбора Сајма меда Доброслав Ћук је нагласио да пчелари од кршевите Херцеговине желе да искористе оно што је највредније - љековито биље.

"Тешко људима који немају чашу меда којом ће прекрити чашу жучи јер је мед божији благослов", рекао је епископ Захумско-херцеговачки и приморски Григорије благословећи ову манифестацију.

Сајам меда у Требињу ФОТО: Р. МИЈАНОВИЋ

Предсједник Савеза удружења пчелара РС Радивоје Максимовић је истакао да је прошле године Српска добила Закон о пчеларству. Р. Ми.

Которварошки ватрогасци немају адекватну опрему

КОТОР ВАРОШ - Ватрогасно друштво у Котор Варошу, које је суочено са финансијским проблемима и недостатком опреме, упутило је локалној заједници и Ватрогасном савезу РС захтјеве за додатни новац.

- Без шире подршке Ватрогасно друштво није у могућности да превазиђе дуго присутне финансијске проблеме - рекао је старјешина Ватрогасног друштва Котор Варош Зоран Станишљевић и додао да недостатак опреме отежава локализовање пожара.

С. М.

У Братунцу регистровано 30 обољелих од хепатитиса Ц

Послије примања крви заражени вирусом

За регистроване пацијенте обољеле од хепатитиса Ц је карактеристично да су прије рата трансфузијом примали крв, или били на дијализи, нагласила Ивановићева

ПИШЕ: КРСТИНА ЋИРКОВИЋ
krozrs@glassrpske.com

БРАТУНАЦ - У Хигијенско-епидемиолошкој служби Дома здравља у Братунцу регистровано је 30 пацијената обољелих од хепатитиса Ц, потврдила је "Гласу Српске" директорка ове здравствене установе Весна Ивановић.

Она је истакла да то није коначан број јер се званични подаци добијају од инфектолога, послије претрага у Заводу за микробиологију у Бањалуци, гдје се упућују пацијенти из Братунца.

Дом здравља у Братунцу ФОТО: К. ЋИРКОВИЋ

Весна Ивановић

- Имамо и пацијенте, који се лијече од хепатитиса Ц, а нису званично пријављени у наш регистар заразних болести - рекла је Ивановићева.

Истакла је да се хепатитис Ц најчешће открива случајно, у току претрага и лијечења других болести.

НЕМА ТАЧНИХ
података о броју обољелих

- За регистроване пацијенте је карактеристично да су прије рата трансфузијом примали крв, или били на дијализи - нагласила је Ивановићева.

Болест, која је проузрокована вирусом хепатитиса Ц директно оштећује јетру, а у неким случајевима изазива смрт.

- Хепатитис Ц се међу свјетским стручњацима зове "тихи убица", јер се тегобе примијете тек када јетра пропадне и створи се вода у стомаку - напомиње главна сестра у Дому здравља Рада Лазић која је, водећи евиденцију о Братунчанима обољелим од заразних болести, регистровала пет обољелих пацијената од хепатитиса Б, те шест умрлих од хепатитиса Ц.

Ивановићева је нагласила да су овим вирусом заражени предратни становници ове општине, који сада имају између 40 и 60 година.

- Њихово лијечење на Клиници за инфектологију у Бањалуци, траје од шест мјесеци до годину - рекла је Ивановићева.

Директорка сребреничког Дома здравља Љиљана Иванчић, такође, каже да међу обољелима највише има предратних становника те општине.

- У нашој служби регистровано је девет обољелих у посљедње двије године, али, то није коначан број јер се већина повратника Бошњака лијечи у здравственим установама у ФБиХ - казала је Иванчићева.

Симптоми

Уобичајен симптом је јак замор, а други, чести симптоми су мучнина и повраћање, који се обично појављују током дана, губитак апетита, грозница, болови у мишићима и осјећање нелагодности у предјелу горњег стомака. Мокраћа потамни, столица постаје боје пијеска, а код већине обољелих јави се жутица.

ОПШТИНЕ У ОКРУЖЕЊУ

Број Братунчана, који су обољели од хепатитиса Ц, знатно је већи него у општинама у окружењу. Цвијета Остојић, која ради као епидемиолог у зворничком Дому здравља, навела је податке из те општине, која има 2,5 пута више становника, него Братунац.

- У нашој служби, од 2008. до 17. августа 2010. године, пријављена су 23 пацијента, која су обољела од хепатитиса Ц - навела Остојићева.

Још неизвјесно да ли ће у МЗ Бишћани остати табла "Улица 14 шехида"

Након избора о спорном називу

ПРИЈЕДОР - Предсједник Савјета мјесне заједнице Бишћани Мирсад Дуратовић изјавио је јуче послије састанка са начелником општине Марком Павићем да је договорено да одмах послије избора ова мјесна заједница упутити и званичан захтјев за именовање улице у овом насељу, у којој су мјештани самоиницијативно прије више од годину поставили таблу са називом "Улица 14 шехида".

- Начелно смо постигли договор који треба да потврде и чланови Савјета мјесне заједнице и упутићемо званичан захтјев у којем ћемо образложити зашто тражимо баш тај назив и да објаснимо шта тај начин тачно значи - казао је Дуратовић.

Он је додао да ријеч шехид има седам значења.

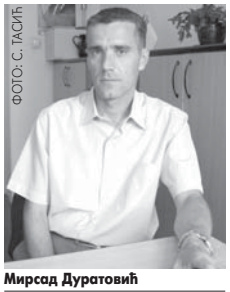

ФОТО: С. ТАСИЋ

Мирсад Дуратовић

- Неко ко се утопио у води је шехид, а не само неко ко је погинуо за вјеру, али и жена која подлегне на порођају, те цивилне жртве рата, што је у овом случају и навело мјештане те, иначе безимене, улице да јој дају тај назив јер је у њој било 14 жртава посљедњег рата - рекао је Дуратовић.

У БЛИЗИНИ
натпис "Шехидско мезарје"

Он је додао да је табла постављена на приватној земљи и да је у близини натпис "Шехидско мезарје" које опет никоме не смета.

- Остаје питање зашто се законске процедуре не поштују у неким другим случајевима, јер је та иста улица асфалтирана новцем мјештана и нико није покренуо питање добијања одређених сагласности које су предвиђене - рекао је Дуратовић.

Он је изразио наду да нико неће оспорити право тих мјештана, да ако сви који живе у тој улици буду једногласни у захтјеву, она и законски добије назив "14 шехида".

С. Т.

Донација Дому здравља у Сребреници

Почиње обнова Одјељења радиологије

СРЕБРЕНИЦА - У оквиру пројекта "Ротари медицински центар Сребреница" почела је обнова зграде Одјељења радиологије сребреничког Дома здравља, за коју су ротари клубови из Сребренице и Беча обезбиједили 150.000 марака.

- Ово ће за Дом здравља и наше пацијенте значити много с обзиром на то да нисмо имали условне просторије за обављање радиолошких прегледа - рекла је главна сестра Нада Јовановић, додајући да ће у тој згради, осим рентген дијагностике, бити пренесена и опрема коју је та здравствена установа добила од Савјета министара БиХ.

Инвеститори планирају да обезбиједе новац за набавку неопходне медицинске опреме. Из Дома здравља најављују да ће од октобра почети с радом и Центар за ментално здравље, чију изградњу финансирају Влада РС и италијанска организација CESVI. К. Ћ.

Многа дјеца први пут боравила на мору ФОТО: Ч. ВУЈИЧИЋ

Центар за социјални рад Дервента

Љетовање у Кумбору незаборавно за дјецу

ДЕРВЕНТА - У оквиру реализације пројекта "Социјализација и рекреација дјеце Републике Српске" у љетном кампу у Кумбору боравило је и петнаесторо дјеце из Дервенте. С њима су биле и васпитачице Јованка Поповић и Милица Ратковац, као и родитељи дјеце са посебним потребама.

Уз купање и одмор, дјеца су се, у оквиру социјализације, такмичила у разним дисциплинама, те учествовала и у другим активностима прилагођеним њиховом узрасту.

Јавни фонд дјечије заштите РС већ десетак година организује овакву врсту одмора за дјецу, а ове године нешто већи број малишана је имао прилику да види море. За већину дјеце ово је било ново искуство које ће им остати дуго у сјећању. Ч. В.

Рогатичке преображењске свечаности

Игром и пјесмом кроз српске земље

РОГАТИЦА - У низу манифестација посвећених Дану и крсној слави општине Рогатица, Преображењу Господњем, у уторак је одржано је и вече фолклора.

Учествовали су чланови културно-умјетничких друштава "Зора Херцеговине" из Билеће, "Извор" из Чајнича, "Романијска врела" из Мокрог код Пала, "Младост" из Бача у Војводини и домаћин КУД при Црквеној општини Рогатица "Сретење".

Више од два часа на платоу испред градског биоскопа они су велики број Рогатичана игром и пјесмом провели кроз све крајеве српских земаља, Црне Горе и Македоније.

Посебно је био занимљив наступ женских пјевачких група, а публика је имала прилику да чује старе народне пјесме које су већ заборављене. С. М.

Наступ женских пјевачких група ФОТО: С. МИТРОВИЋ

Сребреница

ХИТНА ПОМОЋ
У Служби хитне помоћи прегледано је осам пацијената и обављене су четири кућне посјете.

ВОДА
Снабдијевање водом уредно.

СТРУЈА
Снабдијевање струјом уредно.

Бизнис

"Бутанол" из вискија гориво за аутомобиле

ЛОНДОН - Научници са единбуршког универзитета развили су нову врсту биогорива за аутомобиле - од остатка при дестилацији шкотског вискија, јавиле су агенције.

Научници су нови тип горива назвали "бутанол". Добили су га комбинацијом течног талога из бакарних казана у којима се дестилује виски и остатака јечма и ражи, од којих се прави то жестоко пиће.

Они су навели да ново гориво може да се користи у обичним аутомобилима, без преправљања мотора.

Берза Сарајево

ЗВАНИЧНА КОТАЦИЈА

Дионичко друштво	Средњи курс	Промјена курса	Вриједност
БОСНАЛИЈЕК Д.Д. САРАЈЕВО	15.99	4.32	16,601.20

КОТАЦИЈА ФОНДОВА

Дионичко друштво	Званични курс	Промјена курса	Вриједност
ЗИФ БИГ ИНВЕСТИЦИОНА ГРУПА ДД САРАЈЕВО	3.10	-3.12	14,973.00

СЛУЖБЕНО БЕРЗАНСКО ТРЖИШТЕ

Дионичко друштво	Средњи курс	Промјена курса	Вриједност
БХ ТЕЛЕКОМ Д.Д. САРАЈЕВО	22.13	-0.49	12,947.18
ЕНЕРГОИНВЕСТ Д.Д. САРАЈЕВО	4.09	-4.86	1,767.36
ЈП ЕЛЕКТРОПРИВРЕДА БиХ Д.Д. САРАЈЕВО	27.11	-0.40	10,491.57
СТАНДАРД Д.Д. САРАЈЕВО	12.81	19.94	128.10
ВИСПАК Д.Д. ВИСОКО	6.00	-14.29	6,000.00

Роланд Хајднер најавио

Без пореза на мобилну телефонију

БЕОГРАД - Члан Управног одбора "Вип мобајла" Роланд Хајднер изјавио је јуче да сви корисници услуга мобилне телефоније и мобилни оператери у Србији очекују да додатни порез на мобилну телефонију буде укинут најкасније у септембру, јавиле су агенције.

- Нисмо задовољни чињеницом да такозване кризне мјере, а посебно порез од 10 одсто опстају. Очекујемо да тај издатак буде укинут најкасније у септембру, како је најавило Министарство финансије - казао је Хајднер.

Влада Србије увела је у јуну 2009. године порез на мобилну телефонију у оквиру мјера за смањење буџетског дефицита и требало је да га укине са првим знацима економског опоравка. Према званичним подацима, Србија је у првом кварталу 2010. изашла из рецесије.

Сва три оператера мобилне телефоније, "Телеком Србија", "Вип мобајл" и "Теленор" затражила су 6. маја укидање пореза.

Пирот

"Тигар" емитовао дугорочне обвезнице

ПИРОТ - Пиротска компанија "Тигар" саопштила је јуче да је реализовала дугорочну емисију корпоративних обвезница у номиналном износу од 167,5 милиона динара, са роком доспијећа од пет година и годишњом каматом од 7,75 одсто, пренио је Танјуг.

Купци емисије дугорочних обвезница "Тигра" су домаћи професионални инвеститори - Комерцијална банка АД, као и осигуравајуће куће Винер штедише и Таково осигурање АД.

У форми затворене емисије за познате купце издато је 16.750 обвезница, појединачне номиналне вриједности 10.000 динара.

Карактеристике обвезнице су каматни принос од 7,75 одсто на годишњем нивоу, квартална отплата ануитета који подразумијевају камату и припадајући дио главнице, као и пут клаузула послије истека прве године.

Фабрика Тигар

Интересовање инвеститора спречава знатан пад цијене сирове нафте

ФОТО: АГЕНЦИЈЕ

"Црно злато" пријефтинило на свјетским берзама

Цијена барела нафте пала испод 75 долара

Амерички институт за нафту објавио је да су залихе "црног злата" у САД прошле седмице знатно порасле за 5,87 милиона барела, док су аналитичари очекивали пад залиха. Управо то је изазвало пријефтињење нафте на свјетском тржишту

ЊУЈОРК - Сирова нафта је јуче на берзи у Њујорку пријефтинила на испод 75 долара за барел, након што је најновији извјештај показао раст залиха тог енергента у САД прошле седмице, што је поново подстакло забринутост због тражње горива у тој највећој свјетској привреди, јавиле су агенције.

Цијена америчке "лаке" нафте за терминску испоруку у септембру је на њујоршкој робној берзи пала за 97 центи на 74,80 долара за барел, док је европска "брент" нафта на Међународној берзи петролеја у Лондону у исто вријеме пријефтинила за 93 цента на 76 долара за барел, пренијела је агенција АП.

Амерички институт за нафту (АПИ) објавио је у уторак навече да су залихе "течног злата" у САД прошле седмице знатно порасле за 5,87 милиона барела, док су аналитичари очекивали пад залиха.

ПОВЕЋАНЕ и залихе бензина, дизела те лож-уља

Поред тога, залихе бензина, дизела и лож-уља су такође повећане, саопштио је АПИ. Поподне ће сопствени извјештај о залихама у САД објавити статистичка служба америчког Министарства енергетике.

- Подаци института АПИ су били неочекивани и изазвали су пријефтињење нафте, показавши раст залиха те сировине, као и деривата, што указује на слабу тражњу. Сада се ишчекује извјештај Министарства енергетике како би се видјело да ли ће он потврдити податке института АПИ - наводи се у извјештају консултантске фирме "Камерон Хановер".

Многи аналитичари већ неко вријеме упозоравају да превелике залихе најважније енергетске сировине у комбинацији са слабом тражњом не оправдавају цијену изнад 70 долара за барел.

- Наставак интересовања инвеститора је једини фактор који тренутно спречава знатан пад цијене сирове нафте - саопштила је њемачка "Комерцбанк".

БЕЗ КОРЕКЦИЈА ЦИЈЕНА

Предсједник Удружења власника бензинских пумпи РС Војин Митровић рекао је да се у идућих десетак дана корекције цијена нафте и нафтних деривата у Српској не могу очекивати, јер пад цијена сирове нафте у САД-у у протеклих мјесец дана неће се битно одразити на наше тржиште.

- Потребно је раздвојити цијену сирове нафте и нафтних деривата на свјетској берзи, јер су то основе на којима се граде рафинеријске цијене. Свака рафинерија на бази цијене нафте на свјетској берзи формира своју цијену, коју онда ми преузимамо као своје увозне податке, односно своје увозне величине и на бази тога формирамо малопродајне цијене - казао је Митровић.

Игор Гавран, пројект менаџер Спољнотрговинске коморе БиХ

Не осјећа се опоравак од рецесије

САРАЈЕВО - Услови пословања у БиХ остали су изузетно неповољни. Стање у привреди је веома тешко, а опоравак од рецесије се у већини компанија још не осјећа.

Ово је јуче изјавио пројект менаџер Сектора за макроекономски систем Спољнотрговинске коморе БиХ Игор Гавран а пренијеле агенције.

По његовим ријечима, непојмљиве слабости званичне статистике БиХ која не анализира, нити објављује квартално податке о БДП-у онемогућавају поуздан закључак о изласку из рецесије, као што је био случај и с уласком, али производна и спољнотрговинска кретања су евидентно много боља него у истом периоду прошле године.

- Наставак смањења вриједности директних страних улагања у том периоду показује да нема покретања нових пројеката и нових пословних активности, већ је ријеч искључиво о опоравку ранијих извозних лидера и повратку ка ранијим вриједностима извоза, што јесте позитивно, али не обезбјеђује дугорочну перспективу - казао је Гавран.

У првих шест мјесеци 2010. остварен је извоз из БиХ у вриједности 3,48 милијарди КМ, што је за 32,6 одсто више у односу на исти период прошле године.

Свијет берза

FTSE 100 INDEX MEMBERS

Назив компаније	Цијена	Промјена
LLOYDS BANKING	70.95	0.37
VODAFONE GROUP	153.5	-0.07
ROYAL BK SCOTLAN	47.29	0.08
LEGAL & GEN GRP	95.9	2.84
BP PLC	402.35	-1.38

DOW JONES INDUS. AVG MEMBERS

Назив компаније	Цијена	Промјена
BANK OF AMERICA	13.31	0.76
CISCO SYSTEMS	22.07	0.09
MICROSOFT CORP	24.55	-0.65
INTEL CORP	19.52	-0.05
PFIZER INC	16.09	-1.11

Делегација ММФ-а допутовала у БиХ

БАЊАЛУКА - Мисија Међународног монетарног фонда (ММФ), предвођена Костасом Кристоуом допутовала је јуче у БиХ гдје ће у идуће двије седмице разговарати са властима БиХ у оквиру другог прегледа по стенд-бај аранжману.

- Циљ прегледа је да се заврши оцјена провођења политика из стенд-бај аранжмана и договори ново Писмо намјере, односно мапа пута у погледу политика за будући период - саопштено је из Канцеларије ММФ-а у Сарајеву.

Укупан износ средстава из програма дозначених до данас износи око 360 милиона евра. М. Ч.

Самуел Влчан, директор Хипо Алпе Адрија банке Бањалука

Нема доказа о вези са афером "Хипо"

Нема говора о слому Хипо банке, како се то у посљедње вријеме спекулише у медијима. Такође, нетачне су информације да Аустрија планира да повуче свој капитал из ове земље, казао Самуел Влчан

ПИШЕ: МАРИНА ЧИГОЈА
marinacigoja@glassrpske.com

БАЊАЛУКА - Нема никаквих званичних информација или документа који указују на то да су Хипо Алпе Адрија банка Бањалука и њени клијенти на било који начин повезани са истрагом која се спроводи у Аустрији о сумњивим кредитима банке и прању пара.

Рекао је ово јуче на конференцији за новинаре у Бањалуци директор Хипо Алпе Адрија банке Бањалука Самуел Влчан и додао да ова банка као и Хипо група подржавају истраге аустријских правосудних органа.

- На нивоу Хипо групе имамо потпуно нову управу која активно учествује у расвјетљавању свих дешавања у вези са пословањем банке. Досадашње истраге су показале да наша банка није под било каквим ударом - казао је Влчан.

Он је рекао да посљедњих дана није забиљежено повлачење депозита грађана и нагласио да је штедња грађана у овој банци само у јулу порасла за два милиона КМ. Још је додао да довођење банке у БиХ у везу са истрагама које се воде против бивше управе представљају покушај да се застраше клијенти.

- Нема говора о слому Хипо банке, како се то у посљедње вријеме спекулише у медијима. Такође, нетачне су информације да Аустрија планира да повуче свој капитал из ове земље. Истина је да ће Аустрија до краја ове године уложити додатних 200 милиона КМ у Хипо банку у БиХ - казао је Влчан.

Самуел Влчан подржао истрагу аустријских правосудних органа ФОТО: С. ИЛИЋ

СПЕЦИЈАЛНО
тужилаштво РС ставило тачку на продају Кристал банке

Када је у питању приватизација Кристал банке коју је Хипо Алпе Адрија банка купила за вријеме Владе Младена Иванића за један евро, Влчан је рекао да је приватизација обављена 2002, а да су 2009. године правосудни органи тј. Специјално тужилаштво РС донијело одлуку да је приватизација обављена у складу са законом, чиме је за њих "ова прича завршена".

Вриједност Кристал банке у тренутку продаје била је према процјени ревизора 2,5 милиона КМ.

Предсједник управе Хипо Алпе Адрија групе Готвалд Кранебитер изјавио је у јуну да је у БиХ истражено 75 случајева издавања сумњивих кредита и да је "значајан број прослијеђен јавном тужиоцу".

Кранебитер је рекао да постоји већи број случајева у цијелој регији за које је у току истрага, наводећи да провјере обавља већи број адвоката и истражитеља.

У расвјетљавању вјероватно највећег банкарског скандала у Европи дјелује више истражних тимова, а власти су поднијеле 60 до 70 пријава против одговорних. Један од њих је и ухапшени бивши предсједник Управног одбора Хипо банке ВолфгангУлтерер. Сљедећих мјесеци припадници "CSI Хипо" намјеравају посебно да се посвете сумњивим пословима Хипо банке на истоку, прије свега у Украјини и на Балкану.

Највише реаговања афера је изазвала у Хрватској.

ХИПО БЕОГРАД

Предсједник Извршног одбора Хипо Алпе Адрија банке Београд Владимир Чупић демантовао је писање аустријских медија да је та банка исплаћивала и наплаћивала провизије приликом продаје станова у насељу Белвил.

- Одговорно могу да тврдим да Хипо Алпе Адрија банка Београд није исплаћивала ни наплаћивала провизије приликом продаје станова у Блоку 67 - рекао је Чупић за РТС.

Како незванично сазнаје РТС, МУП Србије већ провјерава трансакције које су се одвијале преко те банке.

Берза БЛ

СЛУЖБЕНО БЕРЗАНСКО ТРЖИШТЕ

Назив емитента	Просјечна цијена	Промјена	Промет
Република Српска - измирење ратне штете 1	32,00	4,05	28.640,32
Република Српска - измирење ратне штете 4	29,26	-0,15	26.392,47
Република Српска - измирење ратне штете 3	31,00	0,87	21.410,46
Тржница а.д. Бањалука	1,10	10,00	13.925,14
Република Српска - измирење ратне штете 2	30,80	2,65	6.223,45
Хидроелектране на Дрини а.д. Вишеград	0,36	-1,92	2.002,00
Телеком Српске а.д. Бањалука	1,30	2,36	1.981,20
Хидроелектране на Врбасу а.д. Мркоњић Град	0,54	0,00	1.620,00
Електро Добој а.д. Добој	0,61	0,00	1.282,83
Рафинерија уља а.д. Модрича	0,11	10,00	550,00
Боксит а.д. Милићи	0,43	0,00	347,01

ФОНДОВИ

Назив емитента	Просјечна цијена	Промјена	Промет
ЗИФ Актива инвест фонд а.д. Бањалука	4,05	2,27	4.050,00
ЗИФ Балкан инвестмент фонд а.д. Бањалука	4,77	0,00	572,40
ЗИФ БЛБ - профит а.д. Бањалука	2,60	0,00	0,00
ЗИФ Борс инвест фонд а.д. Бањалука	2,71	0,00	0,00
ЗИФ Еуроинвестмент фонд а.д. Бањалука	6,00	0,00	0,00
ЗИФ Инвест нова фонд а.д. Бијељина	0,04	0,00	0,00
ЗИФ Јахорина Коин а.д. Пале	2,81	0,00	0,00
ЗИФ Кристал инвест фонд а.д. Бањалука	4,60	2,22	1.099,40
ЗИФ Полара инвест фонд а.д. Бањалука	3,06	0,00	0,00
ЗИФ Привредник инвест а.д. Бањалука	1,51	0,00	0,00
ЗИФ Униоинвест а.д. Бијељина	1,00	0,00	0,00
ЗИФ ББ фонд а.д. Бањалука	3,24	9,83	64,80
ЗИФ ВИБ фонд а.д. Бањалука	3,20	0,00	0,00
ЗИФ Zepter фонд а.д. Бањалука	4,00	1,52	80,00

Токио

Настављен раст азијских дионица

ТОКИО - На азијско-пацифичким берзама јуче је порасла већина дионица, четврти трговински дан заредом, након што је извјештај од уторка показао да је у јулу индустријска производња у САД порасла за један одсто, двоструко више од очекивања, јавиле су агенције.

"Хонда мотор" и "Нинтендо", јапанске компаније које велики дио прихода остварују на америчком тржишту, скочиле су притом 2,3 односно 4,6 одсто на Токијској берзи.

Због проблема са воланом

"Мазда" повлачи из САД 215.000 возила

ТОКИО - "Мазда" повлачи из продаје у САД 215.000 модела "мазда 3" и "мазда 5" због проблема са серво воланом који би могли да узрокују саобраћајне несреће, јавиле су агенције.

Компанија је обавијестила америчке власти да се квар односи на моделе "мазда 3" произведене између 2007. и 2009. и моделе "мазда 5" произведене од априла 2007. до новембра 2008. године.

Наводи се да је код неких од тих модела уочен пропуст код рада серво волана, што може да отежа управљање возилом и изазове удес. "Мазда" је из истих разлога прошле године у Јапану морала да доради исте моделе. Америчка Национална агенција за безбједност у саобраћају наводи да је од јуна примила 33 жалбе од возача "Маздиних" модела на проблем у функционисању серво система.

Званични Кијев најавио

Извоз житарица биће преполовљен

КИЈЕВ - Украјина је најавила да ће у 2010. преполовити извоз житарица, што ће представљати додатни притисак на свјетско тржиште жита, већ погођено руском забраном извоза, пренио је Танјуг.

Украјина је највећи свјетски извозник јечма и шести извозник пшенице.

У министарству пољопривреде те земље се планира ограничавање извоза житарица у остатку текуће сезоне (јул 2010 - јун 2011) на само 2,5 милиона тона, а коначна одлука о томе се очекује у сриједу. У региону Црног мора се налазе три државе које спадају у десет водећих извозника пшенице у свијету. Посљедњих година оне су биле и најчешћи снабдјевач пшеницом Египта, који увози највише хљебног жита на свијету - шест милиона тона годишње, од чега око 63 одсто из црноморског региона.

Египћани ће морати да нађу друге снабдјеваче за 500.000 тона пшенице чији су увоз већ раније уговорили с Русима, али су се те испоруке изјаловиле.

Добитник

Тржница а.д. Бањалука

Цијена (КМ)	Промјена
1,10	10,00%

Губитник

ЗИФ Актива инвест фонд а.д. Бањалука

Цијена (КМ)	Промјена
4,05	2,27%

KOMERCIJALNA BANKA AD BANJA LUKA

KURSNA LISTA

Kursevi iz ove liste primjenjuju se od 19.8.2010. godine.
Kursevi u konvertibilnim markama (BAM)

Zemlja	Oznaka za devize i efekt. valutu	Jedinica za devize	Kupovni za devize	Srednji za devize	Prodajni za devize
EMU	EUR	1	1.955830	1.955830	1.955830
Australija	AUD	1	1.367067	1.370493	1.373919
Kanada	CAD	1	1.473965	1.477659	1.481353
Hrvatska	HRK	100	26.822580	26.889805	26.957030
Češka R.	CZK	1	0.078616	0.078813	0.079010
Danska	DKK	1	0.261882	0.262538	0.263194
Mađarska	HUF	100	0.700844	0.702601	0.704358
Japan	JPY	100	1.774711	1.779159	1.783607
Litvanija	LTL	1	0.565032	0.566448	0.567864
Norveška	NOK	1	0.246020	0.246637	0.247254
Švedska	SEK	1	0.206551	0.207069	0.207587
Švajcarska	CHF	1	1.453431	1.457074	1.460717
Turska	TRY	1	1.011637	1.014172	1.016707
V. Britanija	GBP	1	2.369659	2.375598	2.381537
USA	USD	1	1.514706	1.518502	1.522298
Srbija	RSD	100	1.865872	1.870548	1.875224

Veselina Masleše 6, 78000 Banjaluka; Tel: 051/244-700 i 051/244-777. fax 051/244-710,
SWIFT: KOBBBA 22 E-mail: office@kombank-bl.com Web: www.kombank-bl.com

Хроника

Пријетио да ће запалити полицијску станицу

КАЛИНОВИК - Пред полицијску станицу Калиновик у уторак око један час дошао је С. Ф. из Источне Илиће, који је почео да се препире са полицијском патролом пријетећи да ће запалити и изрешетати полицијску станицу, речено је јуче у ЦЈБ Источно Сарајево.

- Полиција је одмах реаговала и спријечила га у даљим намјерима - додали су у полицији. Г. О.

Два самоубиства у РС

Објесила се дјевојка

БАЊАЛУКА - На подручју које покрива Центар јавне безбједности Бањалука у уторак су се догодила два самоубиства вјешањем.

У мјесту Павловац код Бањалуке Бојан В. пронашао је бездживотно тијело супруге Николине В. (25). Увиђајем је утврђено да се она објесила помоћу памучног чаршава.

Незванично, она је имала мањих психичких проблема, а иза ње је остало малољетно дијете.

У мјесту Хамбарине код Приједора Шухра Новкинић из тог мјеста је око шест часова пронашла бездживотно тијело Ирфана Н. који је извршио самоубиство вјешањем. Г. О.

Државна гранична служба Требиње

Палестинци и Ирачани илегално прешли границу

Припадници Државне граничне службе ФОТО: ГЛАС СРПСКЕ

САРАЈЕВО - Полицијски службеници Јединице Државне граничне службе Требиње открили су у граничном појасу у близини мјеста Ушће, општина Билећа, три лица палестинског порријекла и једног Ирачанина у илегалном преласку државне границе, јавила је Срна.

Они су, заобилазећи међународни гранични прелаз Клобук, илегално ушли у БиХ, саопштено је из ДГС-а. Лица су лишена слободе и спроведена у сједиште јединице, гдје су на основу усмених изјава добијени подаци о идентитету, а ради се о Палестинцима Х. З. (28), А. М. А. (31), Н. О. (28) и држављанину Ирака Г. Ј. (39).

У Основном суду Требиње лица су процесуирана, а потом су, уз приједлог стављања под надзор и изрицање мјере протјеривања са територије БиХ, предата Служби за послове са странцима на даљи поступак.

Истог дана, на шумском путу између села Тули и Горње Чичево, у илегалном преласку државне границе откривена су четири држављанина Албаније.

Бијељинска полиција

Старац покушао да силује дјевојчицу

БИЈЕЉИНА - Бијељинска полиција ухапсила је у уторак Васелију М. (70) из насеља Батковић, јер је осумњичен да је покушао да силује шестогодишњу дјевојчицу, сазнаје "Глас Српске".

У ЦЈБ Бијељина, наводећи иницијале осумњиченог, потврдили су да је ухапшен због покушаја силовања. Према незваничним информацијама, случај је полицији пријавила мајка малољетне дјевојчице, а старац је наводно познавао дјевојчицу из комшилука. Он је у посљедње вријеме живио сам у породичној кући након што му је умрла супруга. Н. Т.

Маријо Марић

ФОТО: С. ИЛИЋ

Пресуђено тројици оптужених за смрт Марија Матића

За убиство укупно 56 мјесеци затвора

Оптужен за наношење тешких повреда од којих је преминуо Марио Матић, Саво Бошковић осуђен на четири године робије. Његов помагач Маријо Марић осуђен на пет мјесеци, а Данијел Кавић на три мјесеца робије

ПИШЕ: НЕБОЈША ТОМАШЕВИЋ
ntomasevic@glassrpske.com

БАЊАЛУКА - Вијеће бањалучког Окружног суда осудило је јуче у одвојеним поступцима Саву Бошковића (31), Марија Марића (28) и Данијела Кавића (26) на укупно четири године и осам мјесеци затвора јер су претукли Марија Матића (27) који је од задобијених повреда касније преминуо.

Бошковић, који се терети за наношење тешких тјелесних повреда Матићу, осуђен је на четири године робије, након што је признао кривицу.

Кавић је на основу споразума о признању кривице осуђен на три мјесеца затвора због непружања помоћи повријеђеноме и због помоћи починиоцу послије извршеног кривичног дјела.

Марић је осуђен на пет мјесеци због истог дјела, а против њега се водио одвојени поступак јер није признао кривицу.

У ОБЗИР
узете и олакшавајуће околности

Образлажући пресуду Бошковићу и Кавићу, судија Весна Станковић-Ђосовић рекла је да је доказано да су починили дјело, а као олакшавајуће околности навела је њихово признање.

У случају Марића вијеће суда је такође утврдило да је починио дјело за које се терети и да његова одбрана није увјерила суд да је покушао да помогне Матићу.

Свима је у казну урачунато вријеме које су провели у притвору и обавезни су да плате трошкове суђења.

Бранилац Бошковића, адвокат Милица Цвијановић, најавила је жалбу на пресуду.

Према наводима оптужнице, они су 13. јуна прошле године дошли до куће Матића, да би Бошковић рашчистио са Матићем дуг од око 30 марака. Матића су затекли како лежи испред степеница и Бошковић га је придигао и ударио песницом у главу. Матић је пао, ударио главом о метални дио врата и стропоштао се на тло.

Бошковић је затим узео цријево за воду те је поливао Матића водом и исто му гурао у анални отвор.

Како пише у оптужници, када су видјели да он непомично лежи, Кавић је развалио улазна врата куће, а Бошковић и Марић унијели су Матића у дневни боравак, оставили га и побјегли.

Повреде

Патолог Милан Срдић рекао је раније током суђења да је Матић преминуо три часа послије повређивања и то због повреда мозга и лома костију лобање. Он је казао да је постојала могућност да он преживи да му је пружена адекватна медицинска помоћ.

ИЗ СУДНИЦЕ

Биљана Симеуновић свједочи о "Жутим осама"

ХАГ - Биљана Симеуновић, тужилац у Тужилаштву БиХ, нови је свједок оптужбе на суђењу Мићи Станишићу, првом министру полиције РС, и Стојану Жупљанину, бившем начелнику Центра службе безбједности (ЦСБ) Бањалука, јавља Сенсе.

Симеуновићева је у јуну 1992. године именована на мјесто судије Основног суда у Бијељини уредбом коју је потписао тадашњи предсједник Републике Српске Радован Караџић.

СИМЕУНОВИЋЕВА
тужилац у Тужилаштву БиХ

Она је јуче говорила о процедури за покретање истраге и улози полиције, тужилаштва и судије у поступку.

У августу 1992. године Симеуновићева је била истражни судија у истрази против чланова паравојне групе "Жуте осе" на челу са Војином Вучковићем званим Жућа. Против њих је поднијета кривична пријава за крађу аутомобила на контролном пункту код Зворника.

Осим изјава припадника "Жутих оса" узетих у истражном поступку, тужилац је предочио и рјешење о укидању притвора, које је крајем августа 1992. године потписала Симеуновићева.

Она је објаснила да по кривичној пријави за крађу није било основа за задржавање Вучковића и других осумњичених у притвору. Данас, међутим, каже да не би одобрила њихово пуштање на слободу да је тада имала информације да се ова група терети за ратне злочине.

Бранилац Мићe Станишића противио се увођењу садржаја изјава припадника "Жутих оса" датих током информативних разговора у бијељинској полицији, указујући на то да осумњичени у том тренутку "имају право да лажу". Адвокати одбране сутра ће унакрсно испитивати свједока.

Чекићем ударао познаника по глави

ДВОРОВИ - Бијељинац Т. С. напао је и чекићем по глави ударао суграђанина С. М., саопштено је јуче из Центра јавне безбједности Бијељина.

Портпарол овог центра Драгомир Перић је рекао да се медицински центар у Бијељини гдје је прегледан повријеђени још није изјаснио о степену његових повреда.

Он је казао да ће против Т. С. бити поднесен извјештај бијељинском Окружном тужилаштву који ће га теретити за наношење тјелесних повреда.

Н. Т.

Полиција 122

Саобраћајна несрећа у Доњим Кладарима код Модриче

Воз усмртио три часне сестре из Сарајева

У тренутку када су у аутомобилу "пасат" Матејка Јозиновић, Марта Росић и Мара Пушељић покушале да пређу пругу, наишао је воз који саобраћа из Добоја за Шамац. Упркос покушајима машиновође да заустави воз, дошло до несреће

Аутомобил у коме су се налазиле часне сестре ФОТО: ГЛАС СРПСКЕ

ПИШЕ: ГОРАН ОБРАДОВИЋ
gorano@glassrpske.com
СЛОБОДАН ПУХАЛО
krozrs@glassrpske.com

ДОБОЈ - Три часне сестре из Сарајева погинуле су у саобраћајној несрећи која се догодила у уторак увече на жељезничком прелазу у Доњим Кладарима код Модриче.

Несрећа се догодила 18.15 часова, а живот су изгубиле Матејка Јозиновић (55), Марта Росић (49) обје из Сарајева и Мара Пушељић (64) из Петровца код Модриче.

Све су припадале самостану Сестара служавки малом Исусу из Сарајева, а у Доњим Кладарима затекле су се враћајући се из посјете жупи Чарда.

У полицији је потврђено да је аутомобилом "пасат" са хрватским регистарским таблицама, управљала Јозиновићева и да су оне настрадале када су покушале да пређу пругу.

- У тренутку када су "пасатом" покушале да пређу пругу наишао је воз који саобраћа из Добоја за Шамац - рекли су у полицији.

Портпарол Жељезница Републике Српске Миланка Стаменић рекла је да је аутомобил којим су управљале часне сестре прво прешао пружни прелаз, а онда се из непознатих разлога вратио назад на шине и препријечио пут возу.

ПРУЖНИ ПРЕЛАЗ у Доњим Кладарима је обезбијеђен

- Над машиновођом Жељком Вановцем, који је управљао возом, одмах је извршена анализа крви у модричком Дому здравља, те је утврђено да није био у алкохолисаном стању - истакла је Стаменићева.

Она је додала да се, према прелиминарним подацима њихове службе, Вановац у моменту несреће придржавао свих прописа и норматива за управљање путничким возом.

У Жељезницама РС су рекли да је упркос покушајима машиновође да заустави воз, дошло до несреће у којој се жртве нису могле избјећи.

- Пружни прелаз у Доњим Кладарима је обезбијеђен сигналним знацима друмског саобраћаја и троуглом прегледности - истакли су у Жељезницама додајући да се несрећа догодила на правцу дугом око 3.800 метара.

АПЕЛ

У Жељезницама Републике Српске апелују на возаче да се понашају одговорно према себи и другима, да поштују све знакове друмске и жељезничке сигнализације и да буду посебно пажљиви и обазриви на путним прелазима, имајући на уму да је зауставни пут жељезничке композиције између 700 и 1.000 метара и ниједна тренутна реакција није могућа.

Вијести

Градишка

Украдена пила

ГРАДИШКА - Полицијској станици Градишка у уторак је пријављено да је током претходне ноћи из недовршеног дијела куће у Босанској улици у Градишци непознато лице украло моторну пилу марке "ехо", два продужна електрична кабла и неутврђену количину кабла за електричне инсталације, саопштено је из ЦЈБ Бањалука.

Г. О.

Пале

Пријављена крађа

ПАЛЕ - Лице З. К. пријавило је у уторак полицији у Палама да му је непознато лице или више њих из подрума породичне куће која се налази у мјесту Подвитез украло моторну пилу, потврђено је у ЦЈБ Источно Сарајево.

Н. Т.

Требиње

Извјештај због напада

ТРЕБИЊЕ - Полиција из Требиња доставила је у уторак Окружном тужилаштву у овом граду извјештај против Б. П. из Требиња, због сумње да је 30. јуна у угоститељском објекту "Мира" физички напао М. К. наниј евши јој тјелесне повреде, саопштено је јуче из ЦЈБ Требиње.

Г. О.

Мркоњић Град

Лопови однијели посуђе

МРКОЊИЋ ГРАД - Из магацина "Метал инокса" у Мајдану код Мркоњић Града непознати починилац или више њих украли су већу количину посуђа и кашика.

С. Д.

У ДВИЈЕ РИЈЕЧИ

Претучен у угоститељском објекту

РИБНИК - Полицији у Рибнику у уторак око 2.50 часова пријављено је да је непосредно прије тога у угоститељском објекту у мјесту Доње Заблеће код Рибника дошло до туче између Марка Дмитрића (20) из Црвенке и Раденка Цвијића (41).

Дмитрић је Цвијићу по читавом тијелу задао више ударца ногама и рукама, нанијевши му на тај начни видне тјелесне повреде.

- Цвијићу је указана љекарска помоћ у Дому здравља Рибник, гдје су констатовали лакше тјелесне повреде - додали су у полицији.

Г. О.

Ухапшена петорица осумњичених за крађе

БИЈЕЉИНА - Бијељинска полиција ухапсила је пет особа осумњичених за крађе, од којих су двојица признала кривицу, а три особе су предате тужилаштву, саопштено је из Центра јавне безбједности Бијељина.

Бијељинска полиција саопштила је да су Д. Б. и Х. С. из Бијељине, ухапшени 16. августа, са више штандова на зеленој пијаци у Бијељини украли одређену количину сухомеснатих производа из меснице "Глобус". Они су признали кривицу и против њих ће бити достављен извјештај надлежном тужилаштву. У саопштењу се даље додаје да су због крађе ухапшени и М. Н., Б. Т. и Г. И. из Бијељине, који су уз извјештај предати Окружном тужилаштву Бијељина на даљу истрагу.

Н. Т.

Вјештак дао различите процјене вриједности

БАЊАЛУКА - Специјални тужилац Живана Бајић током испитивања вјештака одбране у "случају Боска" Стевана Јовановића, јуче је у бањалучком Окружном суду рекла да је он дао различиту тржишну вриједност пословних објеката "Боске" у односу на друге сличне објекте које је вјештачио истом методологијом, исте године.

Она је предочила вјештаку, између осталог, и то да је цијену пословног простора у Гајевој улици у близини "Боске" процијенио на 7.000, а просторе "Боске" у 2003. години на 2.400 марака по квадратном метру. Јовановић је објаснио да је у случају "Боске" користио правилник Министарства финансија РС и израчунао цијене, а у другим случајевима тај правилник није дословно поштован.

Регион

Ја нисам богат ни у хрватским размјерама. У Сплиту сада можете наћи барем хиљаду људи који су много богатији од мене.

Радимир Чачић, предсједник ХНС-а

Црна Гора

Опозиција негира тајне везе са Вујановићем

ПОДГОРИЦА - Челници црногорске опозиције Небојша Медојевић и Андрија Мандић негирали су јуче да имају било какве контакте са предсједником Филипом Вујановићем око његовог и статуса владајуће Демократске партије социјалиста (ДПС), заложивши се поново за формирање владе националног спаса, пренио је Танјуг.

Челници најутицајније опозиционе Социјалистичке народне партије (СНП), међутим, нису жељели да се изјашњавају поводом изјава аналитичара да је Вујановић, који је и потпредсједник ДПС-а, одлучио да преко опозиције ојача свој положај уочи шестог конгреса те странке и најављеног повлачења њеног лидера Мила Ђукановића.

Загребачко тужилаштво

Могуће одгађање изручења Калинића

ЗАГРЕБ - Загребачко Општинско државно тужилаштво против припадника "земунског клана" Сретка Калинића, који треба да буде изручен Србији, подигло је оптужницу због фалсификовања докумената на основу којих је добио хрватски пасош, што може да одгоди изручење Калинића Србији, јавиле су јуче агенције.

Портпарол тог суда Крешимир Девчић изјавио је да тај поступак "може, али не мора" да одгоди изручење Калинића Србији, гдје је осуђен на 30 година затвора због учешћа у убиству премијера Зорана Ђинђића и на 40 година због учешћа у 19 убистава, три отмице и двије терористичке акције. У оптужници се наводи да је Калинић, који има хрватско и српско држављанство, крајем августа 2006. године у загребачкој полицији затражио пасош на име друге особе, фалсификовао потпис и приложио лажну личну карту.

ФОТО: INDEX.HR

Породична кућа супружника у Славонском Броду

Трагедија у Славонском Броду

Убио супругу, па себе

СЛАВОНСКИ БРОД - Седамдесеттрогодишњи И. И. јуче је у Славонском Броду из ватреног оружја усмртио своју 67-годишњу супругу М. И., а потом се убио, јавили су хрватски портали.

Трагедија се догодила рано ујутру у центру, у кући која се налази на тргу Иване Брлић-Мажуранић. Послије дојаве о свађи и пуцњави полиција је изашла на мјесто догађаја, гдје су у породичној кући пронашли мртвог мушкарца.

- Жена је давала знакове живота, али упркос пружању хитне медицинске помоћи, веома брзо је преминула од тешких тјелесних повреда задобијених ватреним оружјем - речено је у бродско-посавској полицијској управи.

ДОБРА ВИЈЕСТ

ПОДГОРИЦА

Црна Гора је ове године извезла 7.650 тона поврћа и воћа, што је више него дупло у односу на прошлу годину, изјавио је главни пољопривредни инспектор Спасо Поповић. Према његовим ријечима, највише воћа и поврћа је извезено у БиХ, Србију, Косово, Албанију, затим Словачку, Аустрију, као и Хрватску, Румунију и Русију.

ДРНИШ

Ватрогасна јединица из Дрниша запримила је јуче дојаву о пожару отвореног простора на планини Свилаја, код засеока Бузови. Пожар је захватио траву и ниско растиње на минираном терену. У гашењу пожара ватрогасцима су помагала три канадера.

ЛОША ВИЈЕСТ

ФОТО: АРХИВА

Иво Санадер

Државно тужилаштво демантовало писање хрватских медија

Нема истраге против Санадера

Наводи у медијима о резултатима поступка и садржају могућег исказа искључиво су закључци новинара који се не заснивају на судској документацији, јер не посједујемо конкретне доказе и чињенице довољне за покретање поступка, саопштило Тужилаштво

ЗАГРЕБ - Државно тужилаштво Хрватске демантовало је јуче писање хрватских медија да наводно још од прошћа води истрагу против бившег премијера Иве Санадера, у оквиру афере "Хипо", јавиле су јуче агенције.

Послије писања медија да је покренута истрага против Санадера у оквиру афере "Хипо банке", Државно тужилаштво навело је да не посједује конкретне доказе о томе.

- Наводи у чланку о резултатима поступка и садржају могућег исказа искључиво су закључци новинара који се не заснивају на судској документацији, посебно не у дијелу у којем се тврди да Државно тужилаштво посједује конкретне доказе и чињенице довољне за покретање поступка - саопштило је јуче Тужилаштво.

ДОРХ: Наводи медија нису засновани на судској документацији

Тужилаштво је навело да "у овом случају није давало нити икоме пласирало" било какве информације, будући да у складу са законским одредбама не може давати оцјене о стању било којег предмета прије доношења одлуке тужилаштва, пренијели су хрватски електронски медији.

Аутор текста "Прва истрага против Санадера", објављеног у загребачком "Националу", позивајући се на неименоване изворе блиске врху Владе, тврди да тужилаштво од прошћа истражује Санадера кога, као пише лист, сумњичи да је крајем деведесетих година од бизнисмена Мирослава Кутле добио 800.000 њемачких марака да би му "средио" кредит у Хипо Алпе Адрија банци. Електронски медији у Хрватској навели су да је бивши премијер Санадер отпутовао у Сједињене Америчке Државе.

Према исказу Милене Шенатор, пословне секретарице Мирослава Кутле из 2000. године, види се да је Државно тужилаштво још прије десет година располагало информацијом о спорној провизији, а да би сада нагласили да је још увијек "преурањено говорити о покретању истраге", објавио је јуче портал "Index.hr".

Државно тужилаштво у Загребу

ИСКАЗ ШЕНАТОРОВЕ

- Прилажем готовинске исплате у износу од 800.000 ДМ са назнаком "Хипо - госп. Санадер". Морам напоменути да смо ми у то вријеме добили кредит од 4.000.000 ДМ од Хипо банке из Аустрије. Познајем људе у Хипо банци и мислим да је искључено да би они примили провизију у тако великом износу да дају кредит. То је пословна банка која осигурава своје кредите и бојим се да то баш није могуће. Тада у то вријеме у канцеларији се говорило за кога је тај новац. Речено је да је утицао у Хипо банци да добијемо кредит и да је то новац за њега. На исплатницама пише Хипо и СА. Касније само Хипо, на крају Хипо С. И. Знам да је тада речено да се исплаћује господину Иви Санадеру - стоји у изјави Шенаторове из 2000. године.

Хрватска полиција у Чаковцу привела шест особа

Ухапшени због препродаје дроге

ЧАКОВЕЦ - Хрватска полиција ухапсила је у Чаковцу шест особа животне доби од 30 до 46 година због препродаје дроге, јавила је јуче Срна.

- Полиција је прије два дана извршила претресе више станова и других просторија у Чаковцу, које користе мушкарци (35), (36) и (44) из Чаковца, те женске особе (30) из Ријеке и (36) из Чаковца - саопштено је из међимурске Полицијске управе.

ПОЛИЦИЈА претресла станове ухапшених дилера

У просторије ове полиције приведени су 46-годишњи мушкарац из Загреба и држављанин Македоније (36), с боравиштем у Загребу, које су 16. августа ухапсили службеници загребачке Полицијске управе.

Криминалистичком истрагом утврђено је да је од почетка маја па до 16. августа, на подручју града Загреба, 46-годишњак куповао хероин у количинама од десет до 25 грама од македонског држављанина који је препродавао конзументима са подручја Загреба и Чаковца у количинама од два до десет грама. Утврђено је и да је 35-годишњак посредовао у купопродаји хероина између 44-годишњака и 36-годишњака из Чаковца, као купаца и мушкарца (46) као продавца, а у чему им је помагала 30-годишњакиња. Хероин су продавали крајњим конзументима са подручја Чаковца и Вараждина у количинама од 0,5 па до три грама. Истражни судија је Македонцу и четворици Чаковчана одредио притвор, док је 30-годишњакиња пуштена на слободу.

Србија

ТВ дуел није прави начин да се дискутује о тако озбиљној теми каква је реформа правосуђа.

Снежана Маловић, министар правде Србије

Хашим Тачи забранио званичницима из Србије улаз у јужну покрајину

Српски политичари не могу на Косово

Косовски премијер обавијестио је Међународну цивилну канцеларију да неће дозволити посјете српских званичника, због политичких провокација током њихових ранијих долазака на Косово

ПРИШТИНА - Премијер Косова Хашим Тачи обавијестио је писмом Међународну цивилну канцеларију да влада Косова неће дозволити посјете српских званичника Косову, због политичких провокација током њихових ранијих долазака, пренијела је јуче приштинска штампа.

Тачи је писмом обавијестио високог представника ЕУ на Косову Питера Фејта да влада Косова неће дозволити посјету министра за Косово и Метохију у Влади Србије Горана Богдановића заказану за данас и да се "суспендују" остали захтјеви за посјете.

Тачи је у писму истакао да се на тај потез одлучио, јер како је навео, представници Србије до сада нису успијевали да се "понашају према правилима и процедурама за посјете српских званичника Косову".

Хашим Тачи ФОТО: АГЕНЦИЈЕ

ПРЕДСТАВНИЦИ Србије нису се "понашали према правилима"

- Ова суспензија остаје на снази до неке друге одлуке - каже у писму премијер Косова, истичући да та одлука нема никакве везе са слободом кретања, већ да је њен циљ да се "предуприједе политичке провокације" званичника Владе Србије на Косову.

Канцеларија Питера Фејта је до сада посредовала у остваривању посјета српских званичника Косову. У тој канцеларији нису хтјели да коментаришу писмо премијера Тачија, са образложењем да је искључиво право владе Косова да дозволи, или спријечи посјете, док је задатак канцеларије високог представника ЕУ био да олакша организовање посјета.

Одлука званичника Приштине о обустављању посјета представника Владе Србије услиједила је послије реакција јавности и незадовољства поводом прошлосједмичне посјете министра унутрашњих послова Србије Ивице Дачића Косову, која је била најављена као вјерска.

Дачић је у Грачаници, позивајући се на Резолуцију Уједињених нација 1244, рекао да је Србија спремна да "својим особљем" помогне у заштити манастира и других историјских грађевина.

ИВАНОВИЋ

Државни секретар у Министарству за Косово и Метохију Оливер Ивановић изјавио је да очекује реакцију EULEX-а на одлуку Приштине да српским политичарима забрани улаз у Покрајину. Ивановић је додао да га та одлука Владе Косова неће спријечити да данас у Прилужју код Вучитрна присуствује обиљежавању сеоске славе.

- Одлука може само да отежа долазак српских политичара на Косово, у том случају неће бити пратњи и обезбјеђења, али уколико се било какав инцидент догоди, одговорност ће сносити EULEX који није реаговао на овакву одлуку Приштине - рекао је Ивановић.

Приведено седморо људи због злоупотреба у приватизацији

Оштетили државу за милион евра

СМЕДЕРЕВО - Криминалистичка полиција у сарадњи с Вишим тужилаштвом на подручју Београда, Смедерева и Суботице јуче је ухапсила седморо људи због сумње да су отуђили земљиште и тако оштетили државни буџет за више од милион евра.

Они се терете да су од 2006. до 2009. године на основу фалсификоване документације и без сагласности Агенције за приватизацију оштетили буџет за више од милион евра. Директор полиције Милорад Вељовић рекао је за Б92 да су ухапшени отуђили око 200 хектара обрадивог земљишта на подручју Смедеревске Паланке.

Ухапшена седморка ФОТО: ТАНЈУГ

ПРИВЕДЕНИ отуђили земљиште

Ухапшени су власник предузећа "Еколек" Владан Рецић из Смедерева, адвокат из Смедерева Радисав Станојевић, директор Земљорадничке задруге "Азања" Радосав Јелић, Милорад Ненадовић из Селевца, бивши директор Земљорадничке задруге "Ратар" Томислав Старчевић из Младеновца, правник у катастру у Смедеревској Паланци Милош Пауновић и власник фирме "Воћар промет" Дејан Динчић из Смедерева.

Поред наведених кривичном пријавом, како Б92 сазнаје, биће обухваћено још осам особа, а хапшење је наставак акције у борби против корупције и злоупотреба у приватизацији.

Митрополит Амфилохије

Још није вријеме да КПС чува манастире

ПРИШТИНА - Још увек није сазрело време да се чување манастира на Косову и Метохији препусти Косовској полицијској служби (КПС), поручио је јуче администратор Епархије рашко-призренске митрополит Амфилохије.

Амфилохије је за Танјуг оцијенио да од мартовског насиља 2004. године није прошло довољно времена да би монаси имали повјерења у локалне органе безбједности. KFOR би, према његовим информацијама, до краја мјесеца требало да преда на чување КПС-у манастире Грачаницу, Гориоч и Будисавце. Амфилохије је истакао да монаси и свештенство, које се налази на Косову и Метохији и које је издржало најтежа времена, не размишљају о исељавању из покрајине.

Село Жач код Истока

Демолиране куће Срба повратника

ИСТОК - Непознате особе демолирале су јуче три куће у изградњи у селу Жач код Истока, казали су за Б92 Срби повратници.

Куће за повратнике финансира Министарство за повратак у влади Косова, а предвиђена је градња још 18 кућа. Инцидент је узнемирио Србе и поред тога што косовска полиција 24 часа обезбјеђује шаторско насеље гдје су они смјештени.

Портпарол косовске полиције за регион Пећи Зећир Кељменди рекао је да је предузимач радова инцидент пријавио јуче око поднева. Он је рекао да је порушен зид на једној кући и да су разбацани блокови са палета које су се налазиле поред куће те додао да косовска полиција ради на утврђивању идентитета починилаца.

Нови Пазар

Пресјечен шверц накита и новца

Одузети накит ФОТО: АГЕНЦИЈЕ

НОВИ ПАЗАР - Ефикасном акцијом полиције на магистралном путу Рожаје - Нови Пазар у мјесту Рибарићи нозопазарска полиција пресјекла је јуче још један канал кријумчарења накита и новца из правца Црне Горе, саопштило је Министарство унутрашњих послова Србије.

Полиција је у возилу којим је управљао црногорски држављанин Елвир Мурић (35) из Рожаја, пронашла више од 179.000 евра и око 15 килограма, највјероватније златног и сребрног накита, тржишне вриједности око 500.000 евра, који су се налазили у посебно направљеним бункерима у шупљинама возила. Накит, новац и возило су привремено одузети, а Мурићу је одређена мјера задржавања.

ДОБРА ВИЈЕСТ

ИНЂИЈА

Министар економије Србије Млађан Динкић изјавио је јуче да у буџету има 20 милијарди динара више него што је то очекивао ММФ прије неколико мјесеци и заложио се да се од тога око 14 милијарди динара издвоји за подстицаје привреди, за инфраструктуру и пољопривреду.

БЕОГРАД

Хљеб Београдске пекарске индустрије и "Класа" од јуче је скупљи у просјеку за 15 одсто, потврдио је директор Београдске пекарске индустрије Нури Шахид. Нова цијена хљеба "сава" је 44 динара. И приватни пекари најављују поскупљење, али још није познато за колико.

ЛОША ВИЈЕСТ

Свијет

TOP STORIES CNN

Најмање осам особа је прексиноћ погинуло, а 44 рањено у шиитском предграђу Багдада у експлозији бомбе, прикачене на цистерну са нафтом. У цистерни се налазио керозин, а експлозија се догодила у сјевероисточном предграђу Багдада. Камион је био паркиран испред бензинске станице коју је захватио пожар.

Пакистан

Напали камион са храном

ИСЛАМАБАД - Жртве поплава у Пакистану напале су камионе који су превозили помоћ у храни за становнике угрожених подручја на сјеверозападу земље.

Власти Пакистана и раније су упозоравале да тој земљи пријети глад, због катастрофалних поплава које су задесиле Пакистан. У граду Шикарпуру око 100 људи је напало два камиона са помоћи, а хуманитарци су их растјерали батинама. Једна од жртава поплава рекла је да помоћ углавном узимају они који нису угрожени.

"Њузвик"

Финска најбоља земља за живот

ВАШИНГТОН - Финска је најбоља земља за живот, а међу првих десет земаља у којима, према истраживању америчког магазина "Њузвик", тек рођена особа има највише шансе да квалитетно и угодно проведе животни вијек, чак четири су скандинавске.

Аутори истраживања су процјењивали образовање, квалитет живота, али и динамику привреде и политичку стабилност.

На другом мјесту тако добијене љествице нашла се Швајцарска, а једино су Аустралија, Јапан и Канада "освјетлале образ" остатку свијета, с обзиром на то да су европске земље заузеле седам мјеста на "топ десет" листи.

Скандинавске земље су, изгледа, најпријатније за живот, па је тако Шведска на трећем, Норвешка на шестом, а Данска на десетом мјесту.

САД су заузеле 11. мјесто, Њемачка 12, Британија 14, а велике силе попут Русије и Кине окитиле су се 51. и 59. позицијом.

Послије упада у турску амбасаду у Тел Авиву

Нападач у притвору

Ухапшени Палестинац ФОТО: РОЈЕРС

ТЕЛ АВИВ - Палестинац са Западне обале, који је прексиноћ упао у турску амбасаду у Тел Авиву тражећи политички азил, сада је у израелском притвору, јавили су израелски медији.

Он је извјесно вријеме двоје људи држао као таоце, прије него што су му чувари у амбасади пуцали у ногу, повриједивши га.

Нападач је идентификован као Надим Иваз, који је недавно пуштен из затвора послије сличног упада у британску амбасаду прије четири године. Седам часова након што је ушао кроз прозор у приземљу амбасаде изведен је напоље и одвезен колима хитне помоћи у оближњу болницу. Полиција је рекла да је био наоружан ножем, канистером с бензином и пиштољем играчком.

ДОБРА ВИЈЕСТ

РУСИЈА

Градске власти у Москви забраниле су продају алкохола од 22 до десет часова као нову мјеру у борби против алкохолизма, од чега у Русији годишње умре пола милиона људи. "Текст забране потписан је и ускоро ће бити објављен", саопштено је агенцији Франс прес у градској управи чиме су потврђене информације које су објавили руски медији.

БРИТАНИЈА

Више од 20 људи је повријеђено у судару експресног воза и камиона на пружном прелазу код Сафолка, на југу Велике Британије. Најтеже повријеђени путник воза је прексиноћ извучен из олупине.

ЛОША ВИЈЕСТ

Шокантна одлука Геца Вернера, власника ланца дрогерија DM

ФОТО: АРХИВА

Гец Вернер претворио дрогерије у мале самопослуге

Богатство оставио добротворном фонду

Својој дјеци је обезбиједио квалитетно образовање, али она неће бити насљедници имовине вриједне више од милијарду евра. Вернер је деценијама познат по великом уважавању својих радника

БЕРЛИН - Гец Вернер, власник њемачког ланца дрогерија DM, пребацио је цјелокупан удио у власништву ове компаније једном добротворном фонду.

Како је објавио сам Вернер, који се придржава америчке изреке да "није срамота постати богат, али је срамота умријети богат", његових седморо дјеце тако неће бити насљедници имовине вриједне више од милијарду евра.

Својој дјеци је обезбиједио квалитетно образовање јер, како је навео, дјеца имају право на добар старт у животу, али не и на то да родитељи осигурају доживотно благостање њима и њиховим потомцима.

НИЈЕ СРАМОТА
постати богат, али је срамота умријети богат

Вернер је 1973. основао ланац дрогерија и тиме потпуно промијенио систем продаје козметичких и хемијских производа, претварајући дрогерије у мале самопослуге и тиме знатно снижавајући цијене.

Недавно су амерички милијардери Ворен Бафет и Бил Гејтс и њемачким "колегама" упутили позив да најмање половину власништва поклоне добротворним организацијама. Међутим, одјека није било, а већина богаташа је навела да за тим нема потребе, јер ионако већ поклањају знатне суме за добротворне сврхе.

Власник DM дрогерија Вернер као послодавац већ деценијама слови као "необичан". Запослени у пословницама имају право да ако желе сами одреде асортиман, умјесто о "персоналним трошковима" у фирми говори о "креативним трошковима", а приправнике који у DM-у изучавају занат шаље у позоришне радионице да би подстакао развој личности.

Вернер, који је и професор менаџмента на Институту за технологију у Карлсруеу, недавно је као коаутор објавио књигу "1.000 евра за свакога" у којој се залаже за то да сваки грађанин добија основни приход од 1.000 евра, јер то доприноси ослобађању човјека.

Систем социјалне помоћи у Њемачкој, који је на снагу ступио прије пет година стапањем помоћи за дугорочно незапослене и помоћи за сиромашне, Вернер назива "затвором са спавањем код куће". Тај систем, сматра власник DM дрогерија, значи кршење људских права и непоштовање неколико параграфа њемачког устава.

Вернер је убијеђен да ће и ове његове идеје једног дана бити исто тако успјешне као и компанија DM, јер "ништа није тако моћно као нека идеја за коју је дошао прави тренутак".

"Овдје сам човјек, овдје смијем да будем"

Духовност

По убјеђењу је иначе антропозоф, сљедбеник учења Рудолфа Штајнера; свијет настоји да гледа духовним очима и општи са вишим свјетовима, његови ученици изводе "Фауста", јавно се бори за гарантовани основни приход, а на кесама његових продавница пише: "Овдје сам човјек, овдје смијем да будем".

СВИЈЕТ УКРАТКО

Нигеријски полицајци изнуђују новац

ЛАГОС - Федерални полицијски службеници у Нигерији нелегалним хапшењима и мучењем покушавају да изнуде новац од невиних особа, а спремни су и да убију, некад због само 13 центи, наведено је у извјештају међународне групе за заштиту људских права "Хјуман рајтс воч".

У новом извјештају, који је објављен у уторак, наведена су свједочења жртава у којима је детаљно наведено колико официри и команданти зараде мучењем невиних људи.

Неке особе говориле су да су их полицајци тукли или одмах убијали чланове њихових породица због суме од само 13 центи.

Бомбардован појас Газе

ТЕЛ АВИВ - Израелске ваздухопловне снаге су касно прексиноћ бомбардовале циљеве у појасу Газе, неколико часова након што су два војника рањена у минобацачком нападу палестинских екстремиста.

Исламистички Хамас, који влада Газом, и палестински очевици су рекли да су гађани тунели за кријумчарење на југу појаса и отворено поље крај Јан Јуниса, одакле се испаљују ракете на Израел, а извјештаја о жртвама није било.

Портпарол израелске армије је потврдио да су авиони типа Ф-16 гађали тунел крај граничног града Рафе. Тунел је наводно уништен, а погођена је и празна зграда близу граничне ограде између југоистока појаса Газе и Израела.

У аутобуској несрећи на Филипинима 40 погинулих

МАНИЛА - Четрдесет људи је погинуло када се јуче препун аутобус сурвао у провалију на једном планинском путу на Филипинима, навела је полиција.
Најтежу несрећу у новијој филипинској историји преживјело је десет људи, а деветоро је превезено у болнице, навео је шеф полиције провинције Бенгет, сјеверно од главног града Маниле.
Он је додао да је међу преживјелима и возач аутобуса, кога ће полиција саслушати.

Порота није могла да одлучи о кривици Рода Благојевића

Крив само за лагање федералним агентима

Уз Рода Благојевића (право име Милорад), оптужен је и његов брат Роберт, 54-годишњи бизнисмен из Нешвила у Тенесију. Одлука пороте сматра се побједом Благојевића и његовог тима бранилаца

ЧИКАГО - Порота федералног суда у Чикагу одлучила је да је бивши гувернер Илиноиса Род Благојевић крив по само једној тачки оптужнице, зато што је лагао федералне агенте, пренијеле су агенције.

Тужилац Патрик Фицџералд је одмах најавио да ће тражити ново суђење, са новом поротом, по преостале 23 тачке оптужнице, међу којима је кључна она која је теретила Благојевића да је намјеравао да прода мјесто у америчком Сенату упражњено избором Барака Обаме за предсједника САД.

Благојевић (53) се већ раније изјаснио да није крив ни по једној од 24 тачке оптужнице, међу којима се наводе рекет, преваре са рачунима, покушај изнуђивања и подмићивање.

Уз Рода Благојевића (право име Милорад), оптужен је и његов брат Роберт, 54-годишњи бизнисмен из Нешвила у Тенесију. Одлука пороте сматра се побједом Благојевића и његовог тима бранилаца.

Порота није могла да постигне једногласну одлуку о остале 23 тачке оптужнице. Судија Џејмс Зајгел је одредио 26. август као рок када ће одредити начин и вријеме за ново суђење.

ТУЖИЛАЦ ће тражити ново суђење

Порота је одлучила да је Благојевић крив јер је лагао федералне агенте којима је рекао да није водио рачуна о томе ко му даје прилоге за његову политичку кампању, као и да је раздвајао рад у кампањи од посла гувернера.

Бивши гувернер Илиноиса би само због тога могао да буде осуђен на казну до пет година затвора.

Дванаесточлана порота је одлуку донијела послије вијећања које је трајало 14 дана.

Чланови пороте су још 12. августа обавијестили судију да можда неће успјети да донесу одлуку по неким од тачака оптужнице. То тада није изазвало изненађење, будући да је ријеч о сложеном случају са обимним доказима и великом количином снимака разговора које је прислушкивао FBI.

Благојевић је разматрао могућност да Опру Винфри именује за сенатора, на мјесто упражњено избором Обаме за предсједника САД.

Благојевићево обраћање новинарима послије одлуке пороте ФОТО: АГЕНЦИЈЕ

Опра Винфри

Траке са снимцима Благојевићевих разговора, које је прислушкивао FBI, показују да је он рекао да име Опре Винфри носи толики престиж да га нико не би могао критиковати ако је именује у Сенат. Благојевић је, на примједбу свог шефа кабинета Џона Хариса да не зна какав је политички став Винфријеве, рекао да је она позната као демократа и подсјетио да је она подржала Обаму у предсједничкој трци.

Опра Винфри

Роберт Благојевић

Тужилац Патрик Фицџералд

Послије обостраног протјеривања дипломата из Румуније и Русије

Шпијунски рат између Букурешта и Москве

БУКУРЕШТ - Односи између некадашњих савезника Русије и Румуније нашли су се на великој провјери послије отварања "шпијунског рата" који је изазвало обострано протјеривање дипломата, преносе агенције.

"Букурешт одговорио Москви", у наслову је јуче истакао дневник "Романија либера", док други листови истичу да су се односи између двије земље нашли "на леду".

- Русија и Румунија почеле рат протјеривања дипломата - пише дневник "Гундил" послије прекјучерашње одлуке Букурешта да ускрати гостопримство једном још неименованом руском дипломати из Румуније.

Био је то заправо одговор на одлуку Москве да прогласи за персону нон грата првог секретара румунске амбасаде у Москви Габријела Грека, који је приведен и оптужен да се у Русији бавио војном шпијунажом.

Габријел Греку ФОТО: АРХИВА

РАЗЛИЧИТИ ставови о Молдавији

Односи између Румуније и Русије су се погоршали посљедњих година, поготово од како је Букурешт 2004. године постао члан NATO-а и дозволио на својој територији отварање америчких војних база.

Москва доживљава као пријетњу то што Букурешт сада преговара са Вашингтоном о постављању америчких ракета на територији Румуније као дијела антиракетног штита у Европи који би, како се тврди у NATO-у, требало да буде усмјерен према Ирану и Сјеверној Кореји.

Двије земље имају различите ставове и о ситуацији у Молдавији, у којој трећина становништва говори румунски. Букурешт подржава садашњу владу у Кишињеву која је примјетно окренута ка западној Европи.

Вијести

Грчка

Пожари на три острва

АТИНА - Шумски пожари букнули су на три острва на западу Грчке - Закинтосу, Кефалонији и Лефкади. Званичници су саопштили да за сада ниједна насељена област није угрожена. Снажан вјетар угрожава напоре грчких ватрогасаца да локализују пожаре на три острва и области у близини села Зилефто у централној Грчкој. На гашењу пожара тренутно је ангажовано 250 ватрогасаца.

Британија

Подршка Камерону

ЛОНДОН - Грађани Велике Британије углавном подржавају мјере штедње и политику владе премијера Дејвида Камерона, показују резултати посљедњег истраживања јавног мњења које је наручио британски лист "Гардијан" поводом 100 дана рада коалиционе владе. Око 44 одсто испитаника рекло је да је задовољно радом владе на економском опоравку земље и спроведеним мјерама, док се 37 одсто њих изјаснило да влада на економском плану не ради посао како треба.

Кина

Нестали у одрону

ПЕКИНГ - Најмање 67 људи је јуче нестало, а цијела област је одсјечена у одрону земље у једном планинском граду на југозападу Кине услед вишедневне јаке кише. Град Пулади у провинцији Јунан је без струје и телефонских веза, док су путеви који воде ка њему затрпани.

САД

НЛО код Обаминог авиона

ВАШИНГТОН - Два војна авиона узлетјела су послије дојаве да се непозната летјелица приближила авиону предсједника САД који се враћао из Сијетла. Летјелица се удаљила без инцидента, прије него што су ловци "F-15" стигли и није било никаквог сусрета у ваздуху.

Бањалука

ВИЈЕСТИ ИЗ ПОРОДИЛИШТА

3 дјечака **3** дјевојчице

ГРАДСКИ ВОДИЧ

Важни телефони

Информације	1185
Хитна помоћ	124, 230- 620
Ватрогасци	123
ЦЈБ	122, 337-100
Тачно вријеме	1373
Метеоролошка станица	307-943
S.O.S телефон	1264

(Линија за помоћ жртвама насиља у породици)

болнице

Паприковац	342-100
Поликлиника	247-333

ординације

Деамедик	309-221
Еуромедик	219-111
Интермедик	216-661
Јелена	324-310
Фирена	437-222

превоз

Аутобуска станица	315-355
Жељезничка станица	301-229
Аеродром Бањалука	535-210
Билетарница (центар)	315-867

taxi

"А" такси	1500
Бањалучки такси	1544
Бел такси	1550
Еуро такси	1555
Макси такси	1551
Патрол такси	1533
Идеал такси	1545
Мобил такси	1566

инспекција

Санитарна	244-475
Тржишна	348-710
Инспекција рада	348-730
Просвјетна	466-346
Комунална	306-464
Републичка управа за инспекцијске послове	213-624
Републички девизни инспекторат	300-434

кварови

Пријава кварова	258-686
Кварови на телефонима	1275

хотели

"Босна"	215-681
"Палас"	218-723
"Идеја"	217-444
"Видовић"	217-217; 245-800
"Цезар"	326-400
"Гранд"	380-105
"Мериот"	222-870; 217-801

Цијене огрева на прошлогодишњем нивоу, а купаца све мање

Кубни метар дрва 65, а тона угља 180 марака

Има дана када нико не приђе да упита колико је метар дрва. Да ли народ купује од власника шума, у шумаријама или негдје другдје, не знам, али код нас је катастрофална продаја. И беспарица је, тако да многи и не знају како ће се на зиму гријати, рекао Марковић

ФОТО: АРХИВА

Продавци узалуд нуде исцијепана дрва

Резање

Многи поред куповине морају да плате и резање, цијепање и слагање дрва. За резање циркуларом и цијепање купци морају да издвоје додатних 12 марака, тако да се цијена са 65 пење на 77 марака по кубном метру. Не треба пуно математике па да се израчуна да је десет метара дрва 770 марака. Многи морају да плате и превоз..

ПИШЕ: НЕБОЈША ЛАКИЋ
nebojsal@glassrpske.com

Кубни метар дрва на пијаци огрева у Пиланској улици кошта између 60 и 65 марака, а тона угља 180 марака. Иако је август и вријеме за припрему дрва и угља за зиму, купаца је све мање и мање.

Изјавио је ово за "Глас Српске" један од продаваца дрва у Пиланској улици Јово Марковић.

- Има дана када нико не приђе да упита колико је метар дрва. Да ли народ купује од власника шума, у шумаријама или негдје другдје, не знам, али код нас је катастрофална продаја. И беспарица је, тако да многи и не знају како ће се на зиму гријати - нагласио је Марковић.

Он је истакао да се у камионима на тржници огрева у Пиланској тренутно налази више од 100 метара дрва.

- Све је то висококалорична врста дрвета попут букве, граба... која гарантује топлу зиму. Међутим, нема продаје. Није тако било прије неколико година, када је сваки од нас у овом периоду имао и по неколико муштерија које су чекале да дођу на ред - казао је један од продаваца који није желио да му објавимо име.

ЦИЈЕНА ОГРЕВА

у идућим мјесецима неизвјесна

Такво стање, додао је, узроковано је чињеницом да је платежна моћ грађана све слабија.

- Вишечлане породице, којима би требало десетак метара дрва, купе пет метара, па касније још пет. Немају људи новца па одгађају куповину до посљедњег момента. Не остаје нам ништа друго него да се надамо да ће се стање побољшати у идућих неколико мјесеци. Пропали смо ако се то не деси - нагласио је он.

Бањалучанин Драган Гавриловић потврдио је ово коментаром да се већ неколико година мора сналазити купујући дрва у два наврата, на почетку и пред крај зиме.

- Финансијска ситуација је веома тешка. Имам троје дјеце, у кући имамо два шпорета и без најмање десет метара дрва не можемо ни размишљати да ћемо изгурати зиму. С друге стране, то много кошта, али немам другог избора - прича Гавриловић.

Није задовољна ни домаћица Мира Шакота, која ће због ограничених примања морати још да сачека прије него што буде у могућности да се обезбиједи за предстојеће хладне дане.

- Муж ради у Словенији, а ја сам незапослена. Дјеца су у школи и ту има доста трошкова у вези с плаћањем мјесечних карата и прибора за школу, а и друге животне намирнице све су скупље - рекла је Шакота.

Многи се одлучују да купе поред дрва и угаљ. Тона дрвеног угља достиже цијену од 155 марака, док се камени продаје по цијени од 180 марака.

- Продаја угља још није на задовољавајућем нивоу. Тренутно је нешто боља ситуација са дрвима, која се колико-толико продају. Врућине су несносне, па и то вјероватно утиче на људе - казао је продавач бановићког угља и осталог огрева Милош Јелић.

Нико са сигурношћу не може да одговори на питање да ли ће цијене огрева расти или падати у идућим мјесецима.

- Живимо у временима када основне животне потрепштине, попут хљеба и млијека, често поскупљују, исто као и превоз, гориво... Тешко је износити било какве прогнозе - рекао је Јелић.

Многи се само распитују за цијену

РЕПЕРТОАР

БИОСКОПИ МУЛТИПЛЕКС "ПАЛАС"

ПОСЉЕДЊИ ВЛАДАР ВЈЕТРОВА - авантура
режија: Ем Најт Шамалани
улоге: Дев Пател, Клиф Куртис, Џексон Ретбоун
термини: 17.30, 19.30 часова
ПРЕДАТОРИ - акција
режија: Нимрод Антал
улоге: Едриен Броди, Тофен Грејс
термин: 21.30 часова
СТЕП АП 2 - плесни спектакл
режија: Џон Чу
улоге: Елисон Стонер, Хери Шам Џуниор, Адам Севани
термини: 16, 18, 20, 22 часа
САЛТ - акција
режија: Филип Нојс
улоге: Анђелина Џоли, Лив Шрајбер
термини: 20.30, 22.30 часова
ЧАРОБЊАКОВ СВИЈЕТ - авантура
режија: Џон Тјуртелтоб
улоге: Николас Кеју, Џеј Барушел, Моника Белучи
термини: 16, 18.15 часова
ПРИЧА О ИГРАЧКАМА 3 - анимирани/синхронизован
режија: Ли Ункрих
гласови: Драгољуб Љубичић, Гордан Кичић, Дубравко Јовановић
термини: суботом и недјељом у 12 часова
ШРЕК СРЕЋАН ЗАУВИЈЕК - анимирани/синхронизован
режија: Мајк Мичел
гласови: Драган Вујић, Аница Добра, Горан Јевтић, Борис Миливојевић
термини: суботом и недјељом у 14.15 часова

ДЈЕЧИЈЕ ПОЗОРИШТЕ РС

Музеј лутака, сваким даном од десет до 20 часова, улаз слободан
Изложба плаката, сваким даном од десет до 20 часова, улаз слободан

МУЗЕЈ РЕПУБЛИКЕ СРПСКЕ

Стална изложбена поставка - "Од праисторије до савременог доба"
Мултимедијална изложба - "Јасеновац"
Изложба "Бан и Бањалука - амбијентални и грађански идентитет"

МУЗЕЈ САВРЕМЕНЕ УМЈЕТНОСТИ РС

Изложба слика Енвера Штаље продужена до 23. августа

Дио Дракулића се прикључује на главни колектор

У мјесној заједници Дракулић у току је спајање фекалне канализације у улицама Млађе Ћусића, Јарослава Хашека и Милана Топлице са главним колектором код "Верано моторса". Потврдио је ово "Гласу Српске" предсједник Савјета грађана ове МЗ Жељко Дојчиновић.

- Послије ових радова, почећемо са техничким пријемом те предајом захтјева за прикључење. Укупна вриједност ових радова износи 120.000 - рекао је Дојчиновић.

С. Ј.

ФОТО: АРХИВА

Амброзија изазвала алергију код многих

Висока концентрација полена алергогеног корова на подручју града

Амброзија мучи бројне Бањалучане

За сада нисмо имали пацијенте које бисмо слали на болничко лијечење јер су нам се углавном јављали пацијенти са блажим обликом алергије. У годинама које су иза нас ситуација је била далеко гора, рекла Тодоровићева

ПИШЕ: АНИТА ЈАНКОВИЋ
anitaj@glassrpske.com

Концентрација полена амброзије на подручју Бањалуке достигла је изузетно висок ниво од 71 зрна полена по кубном метру па је повећан број пацијената у бањалучким здравственим установама који су алергични на овај коров.

Ово су "Гласу Српске" потврдили стручњаци Пољопривредног институт из Бањалуке и у градском Дому здравља.

- Ниво овог алергена је изузетно висок тако да може да изазове алергијске реакције и код потпуно здравих особа а ни прогнозе за сљедеће дане нису охрабрујуће - саопштено је из Пољопривредног института.

У бањалучком Дому здравља кажу да је број оболјелих са алергијским реакцијама које проузрокује амброзија у порасту, али стање је далеко од алармантног.

- За сада нисмо имали пацијенте које бисмо слали на болничко лијечење јер су нам се углавном јављали пацијенти са блажим обликом алергије. У годинама које су иза нас ситуација је била далеко гора и било је много више људи којима је амброзија стварала проблеме - рекла је помоћник директора Дома здравља Невена Тодоровић.

Она је препоручила алергичнима да се што мање крећу на отвореном поготово близу мјеста гдје је уочено да расте амброзија.

Бањалучани сами воде битку против амброзије и истичу благо незадовољство због недовољног уништавања ове биљке.

ПОВЕЋАН БРОЈ пацијената због полена амброзије

- Полен амброзије зна бити веома незгодан и стварати велике потешкоће људима. Већ двадесетак дана имам проблема са кихањем, сврабом, кашљем и отежаним дисањем, али не у толикој мјери да би се обраћала љекару. Сналазим се сама тако што је избјегавам у широком кругу. Знам да се ради на уништавању али изгледа недовољно и то би се требало побољшати. Осим предузећа која су задужена за уништавање мислим да то требају чинити и грађани око својих стамбених и пословних објеката - рекла је становница насеља Петрићевац Маја Девић.

У комуналној полицији истичу да прате уклањање амброзије са јавних површина те да ће и у идућем периоду радити на овом проблему.

- Коров се уклања на основу плана као и на основу пријава грађана ако је у питању јавна површина. На приватним посједима контролишемо уклањање само када су у питању парцеле чији власници не бораве у Бањалуци. Казне за неуклањање корова амброзије нисмо изрицали - рекао је помоћник начелника Комуналне полиције Жељко Обрадовић.

ПРОГНОЗА

Стручњаци у идућим данима прогнозирају пораст концентрације полена амброзије, док је концентрација полена траве, коприве и боквице у опадању.

- То је и логично ако се зна да у августу амброзија цвјета - саопштено је из Пољопривредног института.

ГРАДСКЕ ВИЈЕСТИ

За боље услова живота инвалида

Хуманитарна организација "Партнер" из Бањалуке започела је пројекат на промоцији стварања бољих услова за самосталан живот особа с инвалидитетом. Циљ је подизање свијести јавности о потреби развијања сервиса, као и организовање социјалних активности које ће омогућити укључење корисника у заједницу.

Ово је "Гласу Српске" изјавила ХО "Партнер" Вања Чолић.

- Пројектом би требало да добијемо 30 обучених корисника за кориштење персоналних асистената и 30 потенцијалних асистената за рад. Поред Бањалуке радићемо на подизању свијести у Градишци, Приједору, Козарској Дубици и Лакташима - рекла је Чолићева. Још је додала да је укупна вриједност пројекта 49.900. марака.

А. Ј.

Удружење "4+" дијели књиге

Удружење породица са четворо и више дјеце "4+"је по трећи пут средином јула организовало акцију подјеле половних уџбеника одличним ученицима, а који су уједно чланови овог удружења.

Потврдио је ово "Гласу Српске" предсједник Удружења Јово Радовановић.

- Ову акцију смо и ове као и претходних година реализовали уз помоћ и подршку Министарства за породицу, омладину и спорт која је до сада подијелила око 50 комплета уџбеника. Убијеђен сам да ће се број ових комплета у будућем периоду повећати тако да ће их још неки наши чланови добити. Међутим, ученици послије употребе ових књига дужни су да их врате у Удружење како бисмо их даље на коришћење предали другим социјално угроженим члановима - рекао је Радовановић.

С. Ј.

Санирана фасада у Господској улици

Санација фасада на двије зграде у ужем центру Бањалуке, односно Господској улици завршена је јуче.

- Обновљена је фасада која је некада падала на пролазнике, на згради у Улици краља Алфонса XIII. Она је од некадашњег ругла, постала украс главног бањалучког шеталишта. Истовремено, завршена је санација фасаде и на згради у Српској улици број 12 - саопштено је из Административне службе града.

Још је наведено да је извођач радова било предузеће "НСК комерц" из Календероваца код Дервенте.

- Вриједност обављених радова на санацији зграда у обје улице износила је око 88.000 марака - рекли су у Административној служби града.

Н. Л.

Некада ругло а сада украс шеталишта ФОТО: А. ЧАВИЋ

МАТИЧНИ УРЕД

Рођени:

Илијана Видовић, кћи Синише и Биљане; Теодора Петрић, кћи Душка и Михаеле; Матеј Кузмановић, син Срђана и Ирене; Катарина Малевић, кћи Александра и Александре; Лука Кострешевић, син Деана и Сање; Дамјан Марковић, син Драгана и Маје; Милица Бекић, кћи Миће и Мирјане; Ена Кнежевић, кћи Младена и Марјане; Михајло Тришић, син Саше и Бојане; Тамара Вуковић, син Драгана и Милане; Виктор Грбић син Мирослава и Мреле; Драгана Тодорић, кћи Драгана и Дијане; Оливера Пејић, кћи Огњена и Борјане; Андреј Кукић, син Александра и Јованке; Ана Ђурђевић, кћи Срђана и Татјане; Дамјан Трамошљика, син Бојана и Соње.

ПАЖЊА

Кордунашка улица без струје

Због планираних радова на електроенергетским објектима данас ће до прекида у снабдијевању електричном енергијом у времену од 8.30 до 13 часова доћи у дијелу Кордунашке улице. Без струје ће од девет до 13 часова бити и дијелови насеља Мирнићи и Тамбурићи.

Н. Л.

Култура

Читајте...

Бранко Ћопић, **ДОЖИВЉАЈИ МАЧКА ТОШЕ**

Владимир Ћоровић, **ИСТОРИЈА СРПСКОГ НАРОДА I**

Организациони одбор Кочићевог збора

Брега и Северина уврштени у програм

БАЊАЛУКА - На јучерашњој сједници Организационог одбора 45. Кочићевог збора у програм је уврштен и концерт оркестра Горана Бреговића, Бобана Марковића и Северине, који ће бити одржан 29. августа у воденом парку "Аквана".

Сједници је предсједавао премијер РС Милорад Додик, који је предсједник Организационог одбора Кочићевог збора. Констатовано је да припреме за одржавање овогодишњег Кочићевог збора теку према плану.

- Као међународна манифестација, Кочићев збор је од великог значаја за град Бањалуку и цијелу Републику Српску - истакнуто је на сједници.

Кочићев збор ће трајати од 22. до 29. августа, а главно обиљежје манифестације биће одржавање књижевног програма пред Кочићевом родном кућом, свечана академија и додјела Кочићеве награде и награде "Змијањче".

Н. Л.

Сједница Организационог одбора 45. Кочићевог збора

Музеј савремене умјетности РС

Изложба Тадеја Погачара

БАЊАЛУКА - У Музеју савремене умјетности Републике Српске вечерас у 20 часова биће отворена изложба Тадеј Погачар & P.A.R.A.S.I.T.E. Museum of Contemporary Art "The Spring Collection" из Љубљане.

- "P.A.R.A.S.I.T.E. музеј савремене умјетности", мултимедијални пројекат словеначког умјетника нема свој материјални "темељ", не посједује властите просторе и особље, већ преузима територије, одабире друге просторе и "храни се" соковима институција - најављено је из Музеја савремене умјетности РС.

У својим најновијим пројектима, кроз контекст доминације и моћи, Тадеј Погачар истражује свакидашњост савремених градова, учешће урбанизма и економију урбаних мањина. Кустос пројекта у Бањалуци је Немања Мићевић, а изложба ће бити отворена један мјесец.

М. П.

Вуков сабор у Лозници

У знаку Меше Селимовића

ЛОЗНИЦА - Вуков сабор, посвећен реформатору српског језика Вуку Стефановићу Караџићу, одржаће се по 76. пут, од 13. до 19. септембра у Лозници и Тршићу, јавиле су агенције.

Директорка Центра за културу "Вук Караџић" из Лознице Дајана Ђедовић рекла је агенцији Бета да ће овогодишњи програм бити у знаку 100. годишњице рођења књижевника Меше Селимовића и 200. годишњице Боја на Лозници.

Уочи сабора одржаће се петнаестак књижевних, музичких, ликовних и других приредби.

На отварању манифестације 13. септембра у Вуковом дому културе у Лозници, Музеј позоришне уметности из Београда приредиће изложбу о Меши Селимовићу, а потом ће Народно позориште извести представу "Дервиш и смрт", по роману тог књижевника.

Горан Бреговић за "Глас Српске"

Гуча једино чудо Србије

На Сабору трубача одржаћу концерт под слоганом "Ко овдје не полуди није нормалан". Гуча ми чини част да ме зове, рекао Бреговић

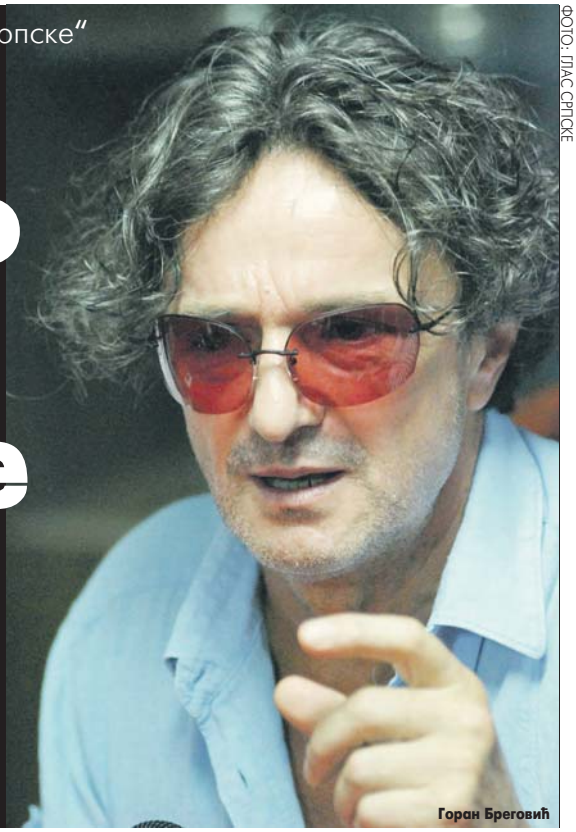

ФОТО: ГЛАС СРПСКЕ

Горан Бреговић

ПИШЕ: АЛЕКСАНДРА РАЈКОВИЋ
aleksandrar@glassrpske.com

ГУЧА - Гуча ми чини част да ме зове. Србија нема чуда, једино чудо у Србији је Гуча. Одржаћу концерт под слоганом "Ко овдје не полуди није нормалан".

Рекао је ово за "Глас Српске" музичар Горан Бреговић уочи спектакуларног синоћњег концерта у Гучи, који су сви са нестрпљењем очекивали.

Долазак за ову прилику најавио је и прослављени филмски режисер Емир Кустурица.

У оквиру културно-умјетничког програма, уз учешће више трубачких оркестара, пјевачких и фолклорних група, наступила је и група аустралијских старосједилаца Аборицина.

Прије концерта, испред Дома културе требало је да наступи шест пионирских и 12 омладинских оркестара из разних крајева Србије.

СТИЖУ и трубачи из Српске

Данашњи дан обећава добру забаву. Биће одржано, послије подне, полуфинално надметање 17 дувачких оркестара, а потом, у 21 час, почиње интернационално такмичење трубачких оркестара, који долазе из 13 земаља, уз учешће и два домаћа.

Међународно такмичење трубачких оркестара ће, у име покровитеља Драгачевског сабора, Владе Србије, отворити замјеник премијера и министар унутрашњих послова Ивица Дачић.

Уз потврду ове вијести, предсједник општине Лучани Слободан Јоловић, домаћин сабора, рекао је Танјугу да су свој долазак на ову приредбу најавили амбасадор САД Мери Ворлик и амбасадор Русије у Београду Александар Конузин. На такмичењу за прву трубу свијета, организованом поводом јубиларног, 50. драгачевског сабора трубача, учествоваће 13 иностраних и два домаћа трубачка оркестра, међу којима су представници Русије, САД, Њемачке, Пољске, Француске, Румуније, Аустрије, Турске, Републике Српске и Македоније.

Гости

Гуча је пуна домаћих и иностраних гостију. Многи од њих се први пут дуже задржавају и у Чачку, гдје су преноћишта непрестано пуна, а туристички радници организују посјете атрактивној Овчарско-кабларској клисури. Занимљиво је да је број саобраћајних несрећа мањи него када се сабор не одржава, иако су веома прометни путеви који воде у Гучу.

Академија филмске уметности и науке Србије

Изабран Одбор за кандидата за Оскара

БЕОГРАД - Академија филмске уметности и науке Србије одабрала је Стручни одбор за избор српског кандидата за награду Америчке филмске академије "Оскар", јавиле су агенције.

У саопштењу Академије филмске уметности Србије наводи се да су чланови Стручног одбора, који чине 15 филмских радника, изабрани са једногодишњим мандатом, да би одабрали српског кандидата за 83. додјелу награде "Оскар".

ЧЛАНОВИ 15 филмских радника

Чланови Стручног одбора су филмолог Петар Волк, монтажер Јелена Докић, глумица Душица Жегарац, публициста Радослав Зеленовић, филмолог-критичар Божидар Зечевић, редитељ Милан Јелић, редитељ Петар Лаловић, сценограф Владислав Ласић, глумац Драган Николић, публициста Мухарем Первић, редитељ Љубомир Радичевић, глумица Ружица Сокић, редитељ Динко Туцаковић, глумица Весна Чипчић и глумац Славко Штимац.

Стручни одбор ће филмове оцјењивати од 13. до 25. септембра, а одлуку о избору кандидата донијеће до 28. септембра, да би копија изабраног филма са пратећом документацијом била благовремено достављена Америчкој филмској академији у Лос Анђелесу, до 1. октобра.

Оливер Плат као "Човјек у црном"

ЛОС АНЂЕЛЕС - Глумац Оливер Плат придружиће се глумачкој екипи новог филма франшизе "X Men", који ће режирати Метју Вон, јавио је Мондо.
Кратко је само саопштено да је Плату припала улога "Човјека у црном", који не спада ни у мутанте ни у негативце.
У филму "X Men: First Class" главне улоге подијељене су Џејмсу Макавоју, Мајклу Фасбиндеру, Кевину Бејкону, Алис Ив, Николасу Холту, Џенифер Лоренс и Едију Гатегију.

Дино Мустафић, редитељ

Потребна реформа културног система

Сматрам да држава кинематографију мора много више субвенирати, јер је БиХ кинематографија "рекла" да има шта да подијели са свијетом, рекао Мустафић

РАЗГОВАРАЛА: МИРНА ПИЈЕТЛОВИЋ
mirnap@glassrpske.com

Када год дођу у кризу неке релације политика и држава на Балкану, култура је та прва која зацјељује ране, обнавља везе и успоставља нове релације.

Рекао је ово у интервјуу за "Глас Српске" режисер, сценариста и директор МЕСС-а Дино Мустафић, који тренутно режира представу "Рођени у ЈУ" у Југословенском драмском позоришту у Београду, али и интензивно ради на идеји за свој други ауторски филм.

- БиХ је потребна темељна реформа културног система, као и промјене у законима, али и другачији цивилизацијски и интелектуални однос према култури - сматра Мустафић.

УСПЈЕСИ
филмских аутора доказ да имамо квалитет

ГЛАС: Како оцјењујете кинематографију БиХ?

МУСТАФИЋ: Кинематографија БиХ је страшно сиромашна, мала, јако се мизерно улаже у њу, у односу на регионалне оквире. Сматрам да држава кинематографију мора много више субвенирати, јер је бх. кинематографија "рекла" да има шта да подијели са свијетом. Ми смо простор са јако занимљивим ауторима и причама. Осврнуо бих се на дебитантски филм Саше Хајдуковића "32. децембар", који је имао фантастичан пријем у Сарајеву, али и у региону на разним фестивалима. Убијеђен сам да ће филмови настали у БиХ у протеклих 15 година имати своје мјесто у историји наше и регионалне кинематографије, а успјеси њихових аутора показују да имамо квалитет.

Дино Мустафић ФОТО: С. ИЛИЋ

ГЛАС: Шта мислите о квалитету овогодишње селекције филмова на "Сарајево филм фестивалу"?

МУСТАФИЋ: Сам фестивал је веома значајан за културу БиХ, а поред тога што нас информише шта се дешава на међународном плану када је у питању кинематографија, регионално се намеће као лидер. Ове године је било јако занимљивих нових филмских остварења, који су били храбри у проналажењу новог филмског језика. Награђени српски филм "Тилва рош", односно режисер Никола Лежаић управо припада младој генерацији редитеља који се труде да направе нешто ново и другачије. Када је у питању квалитет селекције, нисам најкомпетентнији да је оцјењујем, јер нисам баш све ни пратио, али је било примједби хрватских критичара да је њихов филм неправедно заобиђен у селекцији. И те како знам колико је тешко бити селектор једног фестивала и увијек ће бити незадовољних. Оно што чини живим сваки фестивал јесте његова посјећеност, а мислим да СФФ цијени струка и воли публика.

КУЛТУРНЕ
институције оријентисане само на преживљавање

ГЛАС: На чему се заснива Ваш редитељски поступак у представи "Рођени у ЈУ"?

МУСТАФИЋ: То је својеврсни истраживачки подухват, чија је премијера планирана за прву половину октобра, у којем су глумци и коаутори текста уз одређене сцене написане од веома угледних књижевника и драмских писаца, међу којима су Биљана Србљановић, Душан Јовановић, Слободан Шнајдер, Горан Стефановски, Борис Дежуловић итд. У представи се бавимо простором сјећања и идентитета, али једном емотивном и личном цртом. Бавимо се питањем шта је то што је са нестанком Југославије оставило трага у нашим животима. Представа ће имати елементе сјете и хумора, али и сарказма и горчине, разочарења и гњева.

ГЛАС: Да ли сте задовољни позоришним животом на овим просторима?

МУСТАФИЋ: Наше позориште дијели судбину осталих сегмената културног живота, а то је да неопростиво мало водимо рачуна о култури уопште. Све наше културне институције су оријентисане, нажалост, само на преживљавање. Позоришни живот у продукционом смислу би свакако морао бити доста богатији, потребна је афирмација независне и алтернативне продукције.

ГЛАС: Гдје је мјесто позоришта Републике Српске на културној мапи?

МУСТАФИЋ: Морамо признати да се посљедњих година појавио један број изузетно даровитих младих људи у свим сценским умјетностима, па ћу тако истаћи велики напредак Народног позоришта РС доласком Љубише Савановића на мјесто умјетничког директора и цијеле те генерације која тренутно носи репертоар ове куће. Они су направили значајан стандард и показали својим квалитетом да имају рефлексију, како у региону, тако и унутар БиХ. Морам се дотаћи и међународних успјеха Дјечијег позоришта РС. Одговорно тврдим да велики број наших театарских кућа у БиХ апсолутно може парирати, својим квалитетом, позориштима у региону, што смо и доказали бројним и угледним наградама.

Филм о дјеци

ГЛАС: Припремате и нови филм. О чему је ријеч?

МУСТАФИЋ: Озбиљно сам кренуо са припремама за снимање свог новог ауторског играног дугометражног филма, а тема ће бити сегрегација у школама. Мислим да је ова тема трауматична за сваког родитеља у БиХ, јер су дјеца због своје етничке припадности дискриминисана у школама. Филм ће говорити о храброј наставници која долази у малу средину и која не пристаје на такву политику школе.

Вијести

Опера
Рекордна продаја улазница

ЊУЈОРК - Метрополитен опера у Њујорку забиљежила је и ове године рекордну продају улазница за нову сезону, јавио је Тањуг. Већ првог дана пуштања у продају плануло је 24.000 улазница, што је тој опери донијело зараду од 2,6 милиона долара. Улазнице су пуштене у продају у недјељу, 15. августа, на благајнама и интернет страницама.

Вајмар
Фестивал умјетности

ВАЈМАР - Овогодишњи Фестивал умјетности у Вајмару отвориће 20. августа књижевник Иван Ивањи и предсједник владе њемачке покрајине Тирингије Кристина Либеркнехт, најавио је јуче београдски издавач "Стубови културе", пренио је Тањуг. Тим поводом Ивањи ће одржати говор "Сећање на Бухенвалд".

Њујорк
Огромно интересовање за Пикаса

ЊУЈОРК - Изложба 300 умјетничких дјела Пабла Пикаса у Метрополитен музеју привукла је више од 700.000 посјетилаца, што је највише од 2001. године, јавиле су агенције. Изложба је трајала од 19. априла до 15. августа, а посјетиоци су могли да виде слике, цртеже, скулптуре и керамику шпанског мајстора који је умро 1973. године. Метрополитен музеј је саопштио да је то седма поставка на листи оних које су имале највише посјетилаца.

Биоскоп
Улазнице поклон читаоцима

БАЊАЛУКА - Мултиплекс "Палас" и "Глас Српске" најбржим читаоцима поклањају три пута по двије улазнице за плесни спектакл "Степ ап 3D" у термину од 16 часова. Најбржи филмољупци треба да у девет часова позову број телефона 051/342-900 како би освојили карте за филм који је режирао Џон Чу. М. П.

Разбибрига

Одлучили комшије Мујо и Хасо да кољу вола, а прије тога ријешише да попију по коју чашицу ракије и тако се запише...
Кад већ поче да пада мрак, крену на посао. Мујин задатак је био да држи вола за рогове, а Хасо да удари вола маљем по глави.
Замахну он једном и ништа, други пут ништа, трећи, ништа.
- Хасо, удариш ли ме још једном тим маљем, пустићу вола - продера се Мујо.

Од трача до истине

Рака неће са Секом

Рака Марић није прихватио понуду Секе Алексић да у сљедећем периоду брине о њеној каријери!
Свјесна да је скоро сви српски медији бојкотују, пјевачица је молила менаџера Горана Бреговића да јој помогне и да својим везама утиче на то да се "поправи слика о њој", али он је остао при своме. Једино је пристао да јој организује концерт 23. октобра у Арени. И то је све што ће Сека добити од њега.
- Рака не жели да буде Секин менаџер. Прихватио је организацију концерта, али не и ширу сарадњу са Алексићевом. На ту одлуку додатно је утицала чињеница да је њено појављивање забрањено у већини медија, а он не жели да "исправља криве Дрине" и да се натеже са седмом силом - испричао нам је извор близак Марићу.

Пошто Рака важи за једног од најбољих менаџера, није ни чудо што је фолкерка изразила жељу да је баш он "стави под своје". Како сазнајемо, није јој саопштио праве разлоге зашто му не пада на памет да се бакће њеном каријером, већ се правдао како већ има превише посла.
- Не, нећу бити Секин менаџер. "Мјузик стар" ће јој организовати концерт у Арени, као и неколико концерата у региону, и то је све. Немам ја времена да се бавим другим стварима - рекао је Марић.

Гласова кухиња

Пасуљ са телетином

Мало меса, мало пасуља и сви срећни и сити! Кад се сљедећи пут одлучите за добри стари пасуљ, одступите мало од класичног рецепта за вариво који већ по неком аутоматизму припремате затворених очију. Изненадићете се како велику разлику може учинити само неколико другачијих детаља. За припрему пасуља по овом рецепту, за четири особе, биће вам потребно нешто више од 70 минута.

АУТОР ДЕЛИНА	ВЕСТЕРН БАДА БЕТИКЕРА ИЗ 1959.	СПОРТ НОВАКА БОКОВИЋА	„РАДНА ОРГАНИЗАЦИЈА"	АМЕРИЧКИ ГЛУМАЦ, ЏОРЏ	ЗАПРЕЖНА ИЛИ ПОЛИЦИЈСКА	ОСТАТАК ОД НЕЧЕГА ШТО ЈЕ БИЛО	„НАУЧНИ"	ИНСТРУМЕНТ ОБОИСТЕ	ОЗНАКА ЗА СКАЧА У ШАХУ	ЈЕДАН, ДВА, . . .
СТРОГОСТ СТРИКТНОГ ЧОВЈЕКА										
ТЕОДОРИН ИМЕЊАК							„БОЛНИЦА"		„РАЗРЕД" БАЊА СЈЕВЕРОИСТОЧНО ОД ВРАЊА	
„АКАДЕМИЈА НАУКА"			ВОДОПАД (МН.) ЛЕЖАЈ, ЛОГА							
„ОТАЦ ЕГИПТА"				ПОЉОПРИВРЕДА КРСНА СЛАВА НА КОЈОЈ СЕ НЕ МРСИ						АЛФА, ГАМА, ДЕЛТА
АРОМАТИЧНА БИЉКА, МИЛОДУХ, ИЗОП					СЛАВКОВА ИМЕЊАКИЊА	2. ВОКАЛ УВАЛА НА ОСТРВУ СИЛБИ				
„ЦЕНТАР"		ГРАД ВИСОЧИЦА								
„АПСОЛУТНА ВИСИНА"			НЕМОЋ; СЛАБА СТРАНА							
КИКИНДА			ПОПРСКАТИ У ВЕЋОЈ МЈЕРИ „МУШКИ РОД"							
РАТНА ДРАМА НИКОЛЕ ТАНХОФЕРА ИЗ 1959.										ИЗИДОР ОДМИЛА, ИЗА „ЕВРОПСКА КАРАТЕ УНИЈА"
ЖАБЕ КОЈЕ ЖИВЕ У МОРСКОЈ ВОДИ										
„АТЛЕТСКИ КЛУБ"			КРПА ОД ЛАНА ГАКАЊЕ, ГАКА							
РУКА ИЛИ . . .					СЛОВА ИЗА „З" И „Н" „ИМЕНИК РОБЕ"			ГРАД У ДРЖАВИ ЊУ ЦЕРЗИ (САД) НАШ ПРЕДЛОГ		
„ЧЕТА"		АРАПСКИ ЉЕКАР И ФИЛОЗОФ (ИБН-СИНА) „НОВИ"								ГЛУМАЦ И РЕДИТЕЉ ГИБСОН „РИЗМА"
ГЛАВНИ ГРАД ТУРСКЕ							„АЛТ"		ФРАНЦУСКИ РЕДИТЕЉ КЛЕР	

„ТЕКСТИЛНА ИНДУСТРИЈА"	ТЕЧНОСТ КОЈА СЕ ДОБИЈА ДЕСТИЛАЦИЈОМ ИЗ ПРИРОДНОГ КАУЧУКА											
		ИЗ КОЈЕГ МЈЕСТА? ОТКУД?										
. . . ДА-НАС ДО СУТРА ДИО ТИЈЕЛА												

Судоку

У празна поља распоредите бројеве од 1 до 9 али тако да у сваком реду и колони буду различити бројеви, а исто тако и унутар сваког квадрата 3x3.

СРЕДЊЕ ТЕШКО

6	9		1	8	7			
								6
	1	4	3			7		
5				4				8
		9				4		
2				3				1
		5			3	8	6	
3								
			9	2	6		7	5

Рјешење

4	8	1	9	2	6	3	7	5
3	2	6	5	7	8	9	1	4
9	7	5	4	1	3	8	6	2
2	4	8	7	3	9	6	5	1
1	6	9	8	5	2	4	3	7
5	3	7	6	4	1	2	9	8
8	1	4	3	6	5	7	2	9
7	5	3	2	9	4	1	8	6
6	9	2	1	8	7	5	4	3

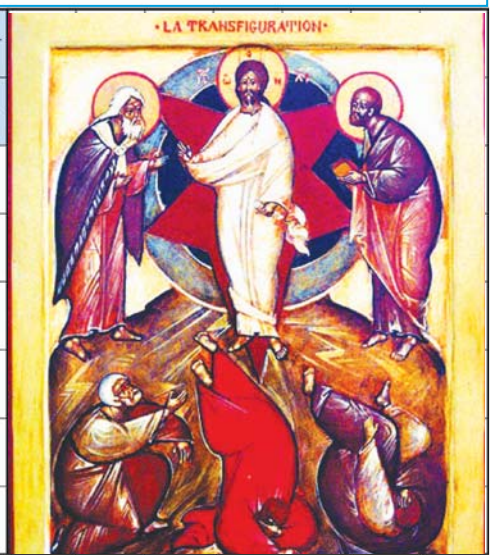

РЈЕШЕЊЕ: СТРИКТНОСТ, ТЕОДОР, Б, Р, АН, СЛАТКОВИ, НИЛ, АРАР, ИСОЛ, Е, АВ, Ц, ГОСПОЂИЋЕ, АВ, СЛАБОСТ, КИ, НАПРСКАТИ, ОСМА БРАТА, ИЗО, МОРСКЕ ЖАБЕ, ОЈ, АК, ЛАНЕНА КРПА, НОГА, НИ, ЊУАРК, Ч, АВИЦЕНА, МЕЛ, АНКАРА, А, РЕНЕ.

Љето, 40 степени у хладу, а гости долазе код Пироћанца. Поздравља се он са свима, и послије извјесног времена упита он госте који скапавају од врућине:
- Па, добро, људи, јесте ли за неко освјежење?

- Чуј, зашто сваке вечери поред кревета држиш двије чаше, једну с водом и једну празну?
- Ако се пробудим, пијем воду.

- А шта ће ти онда празна чаша?
- Па, ако се пробудим, а нисам жедан.

Састојци
(за 4 особе)

500 г	телетине (без костију)
400 г	пасуља (из конзерве око 400 г)
40 г	свињске масти
2	главице црног лука
1	зелена свјежа паприка (осредња)
400 г	пелати парадајза
1	кашика концентрата парадајза со бибер

Припрема

1. Очишћену и опрану зелену паприку нарежите на резанце. У лонац на врућу маст, додајте на једнаке комаде нарезану и посољену телетину, те је испржите са свих страна.
2. Затим месо извадите на страну и поклопите, а у исти лонац на масноћу од пржења, додајте сјецкани лук, мало посолите и на лаганој ватри пржите док не омекша, а на пола пржења, додајте нарезану зелену паприку.
3. Када је површе мало омекшало, додајте пелати парадајз и оставите да кува на лаганој ватри.
4. Затим у лонац са површем умијешајте концентрат парадајза, вратите месо, зачините по жељи сољу и бибером, улијте толико воде да прекрије састојке, поклопите и на лаганој ватри кувајте десетак минута, по потреби подлијевајући водом.
5. Пет минута прије краја кувања у лонац додајте пасуљ из конзерве.

Савјет

Брзи рецепти за разна укусна јела, као што је овај пасуљ са телетином, не морају се базирати само на намирницама из конзерве, иако су и оне практично рјешење за јела од пасуља или бораније.

Цијене у КМ

телетина	7,5
пасуљ	2,4
маст	0,2
лук	0,2
паприка	0,3
парадајз	1,6
со, бибер	0,2

ЦИЈЕНА РУЧКА

12,4

Кутак за родитеље

Моцартове ноте за бебе

Доказано је да класична музика помаже код смиривања бебе у стомаку и чак подиже ниво њене интелигенције за десет одсто. На примјер, Моцартова дјела подстичу активирање алфа-таласа које мозак производи

Планирали сте са супругом проширење породице и остварила вам се жеља. Љекар вам је саопштио предивну вијест да ћете за девет мјесеци постати родитељи. Вашој срећи нигдје краја, али осјећање које вас је тог тренутка обузело још вам није познато. Узбуђени сте, срећни, а помало и уплашени због неизвјесности коју намеће ново искуство.

У глави вам је безброј питања, а оно чиме ћете свих девет мјесеци бити окупирани јесте размишљање о томе каква ће бити ваша беба. Да би ваше чедо одмах по рођењу било срећно и безбрижно, требало би на самом почетку трудноће да научите нешто о понашању у том новом физичком и хормонском стању, јер је то од битног значаја за развој бебе у стомаку. На бебине снове још у мајчином стомаку утичу мамина интересовања и однос према појединим стварима.

Уживајте у сваком тренутку - Док сте у благословеном стању, драга дамо, прошетајте се до оближњег биоскопа, погледајте филм са срећним завршетком, што чешће се опуштајте уз звуке омиљене музике, мазите и масирајте свој стомак. Будите срећна мама и вјерујте да ће ваша беба сањати слатке снове. Дјечији рецептори осјећаја формирају се још у првим седмицама трудноће, а око четврте седмице, да не повјерујете, јављају се рефлекси гутања са отварањем и затварањем уста. Већ тада рецептори чула укуса почињу да се распоређују по језику. Ако мама којим случајем постави стомак према неком јаком извору свјетлости, негдје између четвртог и шестог мјесеца трудноће, беба ће реаговати скупљањем зеница и некако као кроз рендген регистровати јаку свјетлост. Тог тренутка ваше чедо ће покушати да се окрене у стомаку јер му свјетлост смета.

ОДРЕЂЕНА врста музике утиче на развој дјетета

Класична музика за интелигенцију - Беба почиње да сања већ у седмом мјесецу, тада му се одсликавају нејасни ликови, попут слика на компјутерском екрану. Беба чује звуке и осјећа вибрације и полако почиње да препознаје мирисе које мама осјети у току дана. Драге маме, треба да знате да се сваки ваш емотивни доживљај преноси на бебу. Ако сте срећни и задовољни, ваша беба ће примити велику количину ендорфина, молекула среће који покреће мирне и угодне менталне слике. Постоји много начина на које можете комуницирати са својом бебом и слати јој позитивне вибрације прије самог рођења.

Стручњаци тврде да одређена врста музике утиче на развој дјетета. Доказано је да класична музика помаже код смиривања бебе у стомаку и чак подиже ниво њене интелигенције за десет одсто. На примјер, Моцартова дјела подстичу активирање алфа-таласа које мозак производи у стању опуштености, ритмом од осам циклуса у секунди.

Масирајте стомак и измамите осмијех - Уколико масирате стомак у смјеру казаљке на часовнику или га њежно милујете, ослобађате серотонин и окситоцин, молекуле љубави и емоција, чиме усрећујете вашу бебу која ће се у том тренутку задовољно смјешкати, а ви је можете посматрати преко ултразвука.

ХОРОСКОП

Ован
(21.3 - 20.4)

Имате потребу да прикријете осјећања. Као да не желите да други схвате како вам је. Бјежите у свој имагинарни свијет, а само спољашњим манифестацијама маскирате право стање ствари. Самоћа је оно чему тренутно дајете предност и што вам помаже у реализацији плана. Што даље од очију јавности!

Вага
(23.9 - 22.10)

Бићете на некога или на нешто поносни. Пошто сте схватили да до мира долазите устаљеним шаблоном, трудите се да тако функционишете. Постајете свјесни здравља и чините све како бисте санирали акутан проблем. На правом сте путу. Успјешно рјешавате питања везана за социјалне установе.

Бик
(21.4 - 20.5)

Бавите се искључиво својим пословима и постижете жељени циљ. Ни по коју цијену нећете дозволити да вас други својим глупостима малтретирају. Јасно стављате до знања гдје је коме мјесто. Многима неће пријати овај став, али баш вас брига! Довољно сте трпјели.

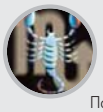

Шкорпија
(23.10 - 22.11)

Пошто дајете предност проводу и ужицима, имаћете успјеха у љубави. Нису искључене ни успјешне берзанске шпекулације. Своју магнетску привлачност користите на адекватан начин. Нећете остати незапажени, не бојте се. Увијек кад сте у сличном стању - остављате утисак на супротни пол.

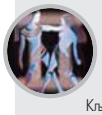

Близанци
(21.5 - 20.6)

Кључна ријеч дана је амбиција. Пошто је она била дуже вријеме у другом плану, доносите одлуку да се активирате. Колико ћете у томе успјети - зависи искључиво од властитог залагања. Са појачаном одговорношћу ступате у акцију. Избјегавајте ароганцију, јер су у вас уперене очи јавности.

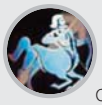

Стријелац
(23.11 - 20.12)

Савјетује се да управо сљедећих дана ријешите породична питања, јер је прави моменат. Не дозволите да се она нагомилају и, као по обичају, измакну контроли. Додатне послове обављате код куће. Кад боље размислите, она је једино мјесто које вас никада није изневјерило.

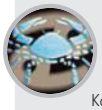

Рак
(21.6 - 20.7)

Како ћете искористити повољну прилику - зависи од тренутне ситуације. Опасност се јавља у виду непрактичности и жеље за авантурама. То није лоше, под условом да не изгубите мјеру и не склизнете у разврат. Период је повољан за контактирање са иностранством, путовања и бизнис. Љубав може да причека.

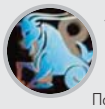

Јарац
(21.12 - 19.1)

Поред текућих обавеза, рјешавате и проблеме шире породице. Размишљања о извјесном путу нису без основа. Можда вам он помогне да се опоравите од стресова који су вас бомбардовали посљедњих дана. Здравствени проблем је бјекство од озбиљнијих тема које нисте способни да ријешите.

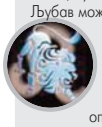

Лав
(21.7 - 21.8)

Будите крајње опрезни, јер лако можете запасти у оно што најмање волите - финансијски колапс. Период је повољан за бављење политиком, некретнинама, као и за рукованьем туђим новцем. Лош је за здравље, под условом да начините непромишљен потез на том плану.

Водолија
(20.1 - 18.2)

Одавно сте схватили магичну моћ новца и почели да радите на побољшању финансијског статуса. Данас ћете бити успјешнији у рјешавању ових питања него иначе. Изађите на улицу и схватите да је свуда око вас новац. Треба само смислити нешто како да га привучете. Успјећете !

Дјевица
(22.8 - 22.9)

Данас ћете имати користи од сваког партнерског савеза. Још кад бисте мало боље ослушнули жеље сарадника! Уколико рјешавате судски спор или имате било какве везе са законом, повољније ћете испливати него што сте се надали. Пожељно је бити стрпљив у вези са партнеровим зановијетањем!

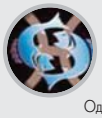

Рибе
(19.2 - 20.3)

Одједном сте дошли до сазнања да нећете више ништа да трпите. Рјешавате да кажете оно што мислите на директан начин, па шта буде. У праву сте, јер вашу стидљивост и финоћу мало ко умије да цијени. Ако сами схватите своје квалитете и отворено дате околини до знања колико вриједите - више ће вас цијенити.

Фељтон

СТОТИНУ СЛАВНИХ ЖЕНА
(Мајка Тереза, Агнеза Гонџа Бојаџију)

(13)

ФОТО: АРХИВА

Служење унесрећенима, служење Исусу Христу

И. И. СЕМАШКО

"Господе Боже, да будемо достојни да служимо браћи нашој, људима читавог света који живе и умиру од глади и беде. Дај им, Господе, хлеб њихов насушни из наших руку и љубав своју из наших душа, дај им радост и мир". Овом молитвом је мајка Тереза, заједно са својим "мисионаркама милосрђа", започињала сваки дан.

...Њен животни принцип је био једноставан: сваки човек оваплићује у себи Исуса, а ако је то тако - онда свако има право на милосрђе и љубав. Они који су ту љубав обилато добијали од својих ближњих, нашу јунакињу нису интересовали, она је упирала свој поглед на оне које је друштво одбацило због своје слабости. Лајтмотив њеног учења и подвижништва биле су Христове речи: "Оно што сте учинили једном од моје млађе браће, учинили сте и мени". Служење унесрећеним мајка Тереза је сматрала служењем Исусу. Једно је ако затвориш нос од гађења док купаш скитницу са ћубришта, а друго, ако замислиш да је твој штићеник не обична пијаница, већ изабраник више силе, коме треба пружити уточиште.

Помоћ најсиромашнијима

...Најпре је мајка Тереза скоро двадесет година, од 1929. године, предавала географију у Институту св. Марије у Калкути. За то време она је много постигла "на друштвеној лествици" - постала је директор института, управљала индијским редом "Сестара св. Ане" и чак га спојила са "Лоретским сестрама". Ипак, тај срећени живот, иако аскетски и без изобиља, њој се чинио непотпун и бескористан. И тако је, једном, директорка, после успешно завршене школске године, уместо заслуженог одмора, одлучила да радикално промени начин живота. Према причи ученица мајке Терезе, наша јунакиња је чула "позив" да остави своју дужност и да крене за Исусом у забачена места, да му служи помажући најсиромашнијима, и она је без колебања прихватила тај "позив". Уосталом, тешко је од верних апостола мајке Терезе очекивати другачије "не натприродно" објашњење изненадног ступања на пут аскетизма. Она је написала писмо лично папи Пију XII. Свети отац није хтео да спречи подвижнички занос жене која му се обратила и дозволио јој је да напусти манастир. Завршетак званичне каријере открио је мајци Терези сопствени пут ка поимању Бога...

...Ова жена преузела је на себе најтежу мисију - да помаже смртно болесним да оду "на онај свет". Калкута, град на чијим улицама умиру стотине невољника, то је конгломерат невероватног сиромаштва и болести. Прву жену коју је мајка Тереза прихватила директно са калдрме заливене помијама били су изгризли пацови и мрави, али је још била жива. Тај полулеш нико није хтео да прими, чак ни у најскромнију болницу. Зашто? Скитници се ионако не може помоћи, а чекати да умре исувише је скупо, а и боље је лечити друге који нису у тако јадном стању. Међутим, мајка Тереза није одустала и рекла је да неће напустити несрећницу док не умре. Тако је створен "Дом за умируће сиромахе", који је отворен 1965. године.

...Размере милосрђа мајке Терезе су огромне. Ако нас њено поимање доброчинства враћа у средњовековно време, онда су размере њене помоћи заиста космички глобалне. Само у Калкути се у рехабилитационом центру за губавце истовремено лечило и обучавало за разне кућне послове десет хиљада људи.

РЕД МАЈКЕ ТЕРЕЗЕ АКТИВАН у Венецуели, Риму, Танзанији, Аустралији, Јордану, Маурицијусу...

А коликим болесницима је она помагала преко својих мобилних болница, које су крстариле по целој Индији. Губа, страшна болест која унаказује људски лик, доводи људе у положај изгнаника. Чак и родбина и блиски настоје да се што пре отарасе таквих болесника. Управо због тога је мајка Тереза тражила од сестара да код губаваца улазе насмејане, да би осетили да су људи који су некоме потребни. Заслуга наше јунакиње није само у њеном личном подвигу, већ и у томе што је она обратила у своју веру читаву плејаду младих жена. Школовање оних, које су одлучиле да се посвете милосрђу, трајало је девет година. Уосталом, то је и разумљиво.

Школовање за хуманост

Тешко је без специјалне припреме сачувати духовну равнотежу усред бескрајне бујице блата, патњи, суровости и при томе се не уморити да волиш те остатке људскости, које је тешко и пронаћи у тим отпадницима.

Завет сестара мајка Тереза је саставила у специјалном списку:

"Телесно и духовно здравље.
Способност стицања здравља.
Потпуна разборитост.
Бодрост духа.
Сиромаштво, невиност и покорност.
Покорност - то је слобода!"

Снагу за свој рад мајка Тереза је црпла у изузетном осећању за свет око себе, живот сам по себи је чудесни дар и искористити га само за сопствене циљеве је бесмислено и штетно. Потребно је покорити се животу - слушати оно што ти дају да чујеш, гледати оно што ти показују, разумети оно што мисли други, узимати оно што он има. Повиновати се, значи одбацити сваки его, све личне интересе, који се обавезно претварају у ниске, чак и ако данас изгледају необично важни.

Свако јутро мајка Тереза је започињала са неколико сати медитације, затим је слушала мису. За њу су те процедуре биле као обично свакодневно правило хигијене. Неко започиње дан прањем зуба, а мајка Тереза није могла изаћи међу људе не очистивши претходно своју душу од личних амбиција и људске злобе којом је испуњена атмосфера. Зато, када се она са својим верним "сестрама" појављивала на улици, радост је сијала из њихових очију и обасјавала стравичне, прљаве улице, одвратне, непријатељски расположене пијане ругобе.

Данас је ред мајке Терезе распрострањен по читавом свету, њене милосрдне сестре раде у Венецуели, Риму, Танзанији, Аустралији, Јордану, Маурицијусу, Јемену, Перуу, Њујорку. Када је умирала, мајку Терезу су питали: "Да ли сте ви у свом животу имали слободне дане или празнике?"

"Да! - одговорила је она. - Мени је сваки дан био празник!"

(Наставиће се)

Мајка Тереза, оснивач католичког Реда милосрђа (Индија, 1950). У разним земљама оснивала школе, медицинске пунктове, азиле за сиротињу. Добитник Нобелове награде за мир (1979)

Њен животни принцип био једноставан: сваки човјек оваплоћује у себи Исуса, а ако је то тако - онда свако има право на милосрђе и љубав. Она је упирала свој поглед на оне које је друштво одбацило због своје слабости

Величанствене

Великих жена у свијету нема толико много колико бисмо жељели. Познатих има доста, небројено. Величанствених жена међутим има мало - можда свега двадесетак кроз досадашњу писану историју. Овдје су имена јунакиња смјештена између двије велике и изузетне особине - љепота и материнство. Између тога је и оно што су постигле, какве су и у чему су тако велике трагове оставиле да су постале знамените. Остале жене свијета ће можда морати да се подвргну суду историје за своја дјела и достигнућа.

Догодило се на данашњи дан

19. август 1878. године

Аустроугари окупирали Сарајево

1878 - Послије жестоких уличних борби аустроугарске трупе су ушле у Сарајево. Мјесец дана раније, одлуком Берлинског конгреса, Аустроугарска је добила право да на 30 година окупира БиХ и у њој "заведе ред и мир". Године 1908. Аустроугарска ће анектирати Босну супротно одредбама Берлинског конгреса, што ће изазвати велико незадовољство. То незадовољство нарочито је порасло доласком престолонасљедника Фердинанда када је и извршен атентат на њега. То је био повод за Први свјетски рат.

19. август 1899. године

Рођен патријарх Герман

1899 - Рођен је патријарх српски архиепископ пећки и митрополит београдско-карловачки Герман (свјетовно име Хранислав Ђорић). Замонашио се 1951. у Студеници, претходно је био свештеник. Богословски факултет студирао је у Београду, а права у Паризу. Послије смрти патријарха Викентија, 1958. изабран је за поглавара Српске православне цркве. Водио је Српску православну цркву у веома тешким временима необично вјешто и мудро. Пошто је тешко оболио 2. децембра 1990. године за патријарха српског изабран је Павле, дотадашњи епископ рашко-призренски.

19. август 1983. године

Умро Александар Ранковић

1983 - Умро је Александар Ранковић, потпредсједник СФРЈ и члан најужег руководства владајућег Савеза комуниста Југославије до смјењивања са свих функција 1966. У Другом свјетском рату руководио је припремама за устанак. У политичком обрачуну с њим на Четвртом пленуму Централног комитета СКЈ 1966. на Брионима, југословенски предсједник Јосип Броз га је оптужио за злоупотребе Службе државне безбједности и лишен је свих функција и потпуно искључен из јавног живота.

На основу Уговора о обављању административних послова у области хомологације возила, дијелова, уређаја и опреме, број 01-02-2-4323/09, закљученог 4.12.2009. године између Министарства комуникација и транспорта Босне и Херцеговине и Конзорцијума кога сачињавају АД "EIB Internationale-ПЈ Центар за моторна возила" Бањалука, "Институт за саобраћај и комуникације" доо Сарајево, "Институт за привредни инжењеринг" доо Зеница и "Центар-мотор" доо Широки Бриег, на основу чланова 19. и 22. Правилника о хомологацији возила, дијелова, уређаја и опреме ("Службени гласник БиХ" , број 41/08), (у даљем тексту Правилника), расписује се

ЈАВНИ ОГЛАС

За прелиминарни избор техничких сервиса који ће вршити хомологацију возила, дијелова уређаја и опреме возила на простору Босне и Херцеговине.

1. ОПИС ПОСЛОВА
У складу са чланом 20. Правилника технички сервиси ће вршити:
а) Утврђивање идентитета и техничког стања возила
б) Преглед и испитивање возила при хомологацији возила

2. УСЛОВИ КОЈЕ ТЕХНИЧКИ СЕРВИСИ ТРЕБАЈУ ИСПУНИТИ
Технички сервиси, треба да испуњавају опште услове, прописане чланом 21. Правилника:
а) Да на сваком испитном мјесту, располажу одговарајућим радионичким простором у којем је могуће обављање прегледа возила, да располажу одговарајућим канцеларијским простором и одговарајућом опремом.
б) Да има запослене сараднике у пуном радном времену са сљедећим стручним квалификацијама
1) 1 извршилац ВСС, дипломирани инжењер машинства, смјер мотори и возила,
2) 1 извршилац ВСС, дипломирани инжењер машинства, смјер мотори и возила или дипломирани инжењер саобраћаја, друмски смјер,
3) 1 извршилац IV ССС, машинског или саобраћајног (друмског) смјера
4) 1 извршилац IV ССС

Поред општих услова, дефинисаних чланом 21. Правилника, приликом избора ће се користити и додатни услови које пропише министар комуникација и транспорта БиХ.

3. ПОТРЕБНА ДОКУМЕНТАЦИЈА
Сваки кандидат који се пријави на оглас дужан је доставити сљедећу документацију:
а) Пријаву са подацима о подносиоцу пријаве (назив, адреса, телефон, факс, e-mail, web-страница, име и презиме одговорне особе, име и презиме особе за контакте, итд.) и подацима о пословном профилу;
б) Овјерене копије извода из судског регистра;
ц) Списак сарадника који ће радити на пословима хомологације возила са овјереним копијама диплома и доказима о запослењу;
д) Скице простора за преглед возила и расположивог канцеларијског простора;
е) Списак опреме и уређаја којим се располаже;
ф) Доказе о компетенцијама (референце кандидата, референце стручних радника)

4. ПОСТУПАК ИЗБОРА ТЕХНИЧКИХ СЕРВИСА
1. На основу приспјелих пријава утврдиће се прелиминарна листа кандидата који испуњавају опште услове;
2. Према додатним условима из тачке 2. огласа, формираће се оптимална мрежа техничких сервиса са одговарајућим бројем испитних мјеста;
3. Рангирање кандидата ће се обавити по основу стручних компетенција (материјална и кадровска оспособљеност кандидата, искуство на сличним пословима, референце сарадника у виду специјалистичких квалификација, посебна знања, лично искуство, научни и стручни допринос у области, иновације, знање енглеског језика итд.);
4. Стручни сарадници изабраних техничких сервиса полажу стручни испит за добијање лиценце;
5. Прије издавања рјешења о избору, комисија стручне институције обавља контролу стања на лицу мјеста и провјеру података наведених у пријави.

5. РОК ЗА ПОДНОШЕЊЕ ПРИЈАВА
Рок за подношење пријава је 27.8.2010. године.

6. ДОСТАВЉАЊЕ ПРИЈАВА
Пријаве са траженом документацијом и доказима се достављају у затвореној коверти на адресу носиоца Конзорцијума:
АД "EIB Internationale-Центар за моторна возила"
Скендера Куленовића 14, 78000 Бањалука
На коверти треба написати: "**ПРИЈАВА ЗА ИЗБОР ТЕХНИЧКИХ СЕРВИСА".**

Напомене:
- Неблаговремене и непотпуне пријаве се неће разматрати
- У случају да се утврди да у документацији буде нетачних података, пријава ће се одбацити

Schweizerische Eidgenossenschaft
Confédération suisse
Confederazione Svizzera
Confederaziun svizra

Swiss Agency for Development and Cooperation SDC

HANDICAP INTERNATIONAL
Co-winner of Nobel Peace Prize

Participatory Mine Action and Development in Mine Affected Municipalities of Stolac and Berkovići (PMAD)
Protuminske aktivnosti i socio-ekonomski razvoj u općinama Stolac i Berkovići

У оквиру пројекта "Противминске активности и социо-економски развој у општинама Столац и Берковићи", а у складу са Меморандумом о разумијевању потписаном између: Швајцарске агенције за развој и сарадњу (SDC), Општине Столац, Општине Берковићи и непрофитне организације Handicap International, у циљу реализације малих пројеката инфраструктуре, Handicap International објављује:

ОТВОРЕНИ ЈАВНИ ПОЗИВ

за достављање понуда за избор најповољнијег понуђача

ПРЕДМЕТ ПОНУДЕ

ЛОТ 1 Набавка и испорука 80 м³ бетона МБ 20 потребног за санацију локалног пута на прилазу селу Хргуд, општина Берковићи

ЛОТ 2 Изградња 6 архитектонских рампи (за лакши приступ објектима од јавног интереса) на 6 локација у градском насељу општине Берковићи

ЛОТ 3 Санација, адаптација и опремање објекта подручне Основне школе у селу Дабрица, општина Берковићи, укупне површине 220 м²

ЛОТ 4 Изградња тротоара у дужини од 500 метара у центру општине Берковићи

ЛОТ 5 Санација ваљског спортског терена и припадајуће ваљске инфраструктуре основних и Средње школе Столац, општина Столац

ПРАВО УЧЕШЋА
Право учешћа имају сва правна лица које су регистрована за обављање дјелатности које су предмет овог позива (у даљем тексту понуђач).

Напомена: заинтересовани понуђачи могу се пријавити на један или више ЛОТ-ова.

Детаљан опис садржаја понуде/а доступан је у тендерској документацији.

Бесплатна тендерска документација може се преузети у канцеларијама **Handicap Internationala** на двије локације, сваким радним даном од 9 до 16 часова за вријеме трајања јавног позива:

Мостар: Булевар народне револуције 27А, тел: 036 558 350
Сарајево: Хакије Куленовића 22, тел: 033 266 880/890/891

Електронску верзију тендерске документације можете затражити путем сљедеће e-mail адресе: mirna@handicap-international.co.ba

Тендерска документација садржи листу тражене документације, детаљан опис садржаја понуда које се достављају, информације о предвиђеним радовима, укључујући и процјену потребних материјала, и опис тренутног стања с крајњим датумом испоруке радова по сваком горе наведеном ЛОТ-у.

ПОДНОШЕЊЕ И ОТВАРАЊЕ ПОНУДА
Понуде обрађене у складу са овим Отвореним јавним позивом и тендерском документацијом понуђачи су обавезни доставити најкасније до **четвртка, 9.9.2010. године до 14 часова**, у једном примјерку на једном од службених језика Босне и Херцеговине.
Понуђач је дужан доставити понуду у коверти која мора бити затворена и на саставима овјерена службеним печатом понуђача. На предњој страни коверте понуђач је дужан назначити:

НЕ ОТВАРАЈ – ОТВАРА КОМИСИЈА

На полеђини понуђач ће навести своје податке (назив, адреса, телефон).

Понуде се могу доставити лично или поштом-препоручено у једном оригиналном примјерку на адресу:
Handicap International
Булевар народне револуције 27А
88 000 Мостар
Све понуде које пристигну иза рока наведеног у овом огласу неће бити разматране. Понуде послате поштом такође морају стићи у Handicap International до четвртка, 9.9.2010. године до 14 часова.
Тендерска комисија, коју именује директор Handicap Internationala, ће у року од 7 дана по истеку огласа обавијестити учеснике о датуму састајања Комисије за одабир најповољнијег извођача радова.

Теренска посјета предметним локацијама у општинама Столац и Берковићи биће организована на захтјев заинтересованих страна. Предвиђени датум за теренску посјету јесте **уторак, 31.8.2010. године, с поласком у 9 часова испред канцеларије Handicap Internationala у Мостару**.

ТРОШКОВИ ПОНУДЕ
Handicap International не сноси никакве трошкове понуђача у поступку надметања, те задржава право да прихвати или одбије у потпуности или дјелимично сваку понуду, поништи надметање или одбије све понуде у било које вријеме прије склапања уговора и при томе не сноси никакву одговорност према понуђачима.

ВРЕДНОВАЊЕ ПОНУДА
Све понуде ће најприје бити разматране по цјеловитости тражене документације. Уколико није достављена документација како је то тражено Отвореним јавним позивом, те понуде ће бити проглашене неподобним и неће се разматрати. Свака понуда (по свим ЛОТ-овима) ће се вредновати засебно. Вредновање понуда ће се извршити по критеријима економски најповољније понуде: квалитет, цијена и начин плаћања.

Handicap International, може по потреби, тражити од понуђача додатне информације које се могу користити у процесу одлучивања.

Додатне информације на тел. 036 558 350 – Мирна Кајгана

ФИЛИЈАЛА БАЊАЛУКА

ГИМНАЗИЈА
ЗМАЈ ЈОВИНА 13
БАЊАЛУКА

Допуна конкурса

објављеног у "Гласу Српске" 18.8.2010. године

Допуна конкурса односи се на дио документације коју је потребно доставити уз пријаву на конкурс:

6. Љекарско увјерење

7. За радна мјеста под редним бр. 1, 2, 3, 4, 5 неопходно је доставити доказ о активном познавању енглеског језика, лиценцу за наставнике по програму ИБ или потврду о радном искуству на пословима наставника по ИБ програму.
Конкурс остаје отворен 8 дана од дана објављивања. Документа доставити у Секретаријат школе или поштом на адресу школе.

www.glassrpske.com
marketing@glassrpske.com
oglasi@glassrpske.com

Издаје се канцеларијски и складишни простор у центру града, уз физичко обезбјеђење, видео-надзор.

Телефон 051/231-077,

звати до 16 часова.

РЕПУБЛИКА СРПСКА
ГРАД БАЊАЛУКА
ГРАДОНАЧЕЛНИК
АДМИНИСТРАТИВНА СЛУЖБА
Одјељење за просторно уређење

Трг српских владара 1; тел: +387 51 244 416; факс: +387 244 450; www.banjaluka.rs.ba

На основу члана 35. и 80. Закона о заштити животне средине - Пречишћен текст ("Службени гласник Републике Српске", број 28/07) и члана 2. Уредбе о постројењима која могу бити изграђена и пуштена у рад само ако имају еколошку дозволу ("Службени гласник Републике Српске", број 7/06), Град Бањалука, Административна служба, Одјељење за просторно уређење, обавјештава заинтересовану јавност

О ПОДНОШЕЊУ ЗАХТЈЕВА ЗА ИЗДАВАЊЕ ЕКОЛОШКЕ ДОЗВОЛЕ ЗА

Пословни комплекс за откуп, прераду и продају металних производа у Рамићима, у Бањалуци.
Подносилац захтјева: Мајсторовић Живко
Дана 25.6.2010. године подносилац захтјева Мајсторовић Живко, као инвеститор, предао је Одјељењу за просторно уређење захтјев за издавање еколошке дозволе.
Заинтересована јавност може извршити бесплатан увид у захтјев за еколошку дозволу и приложену документацију у просторији број 218, Административне службе Града Бањалука, у року од 30 дана од дана објављивања овог обавјештења.
У овом року заинтересована јавност може поднијети Одјељењу за просторно уређење мишљење о захтјеву и приложеној документацији, у писаној форми.

Позив за достављање понуда (IFB)

Босна и Херцеговина
Министарство правде Републике Српске
Пројекат регистрације земљишта
Реновирање Земљишно-књижне канцеларије Основног суда ПРЊАВОР И ВЛАСЕНИЦА
Кредит бр.: 4167-BOS

Датум: август, 2010 године

1. Босна и Херцеговина / Република Српска, је примила кредит Међународне асоцијације за развој (IDA) – Свјетска банка, за реализацију пројекта регистрације земљишта и намјерава да дио средстава искористи за плаћања по уговору за набавку радова: **Реновирање Земљишно-књижних канцеларија Основних судова:**
- **ПРЊАВОР уговор број: BA-LRP-NCB-066-W-10-BL-BOS41670-Лот 1**

и
- **ВЛАСЕНИЦА, уговор број: BA-LRP-NCB-066-W-10-BL-BOS41670-Лот 2.**

Тендерски поступак је отворен за све понуђаче који потичу из земаља које се квалификују, као што је дефинисано у *Смјерницама Свјетске банке*: *Набавка под IBRD зајмовима и IDA кредитима*.

2. Јединица за регистрацију земљишта Министарства правде Републике Српске позива заинтересоване понуђаче који посједују лиценцу за високоградњу да доставе своје запечаћене понуде за: Реновирање Земљишно-књижних канцеларија Основних судова **ПРЊАВОР И ВЛАСЕНИЦА.**

3. Понуђачи могу нудити само један или оба лота како је дефинисано у овом документу. Понуда за Лот који се нуди мора бити комплетна. Парцијалне или некомплетне понуде ће бити одбијене. Уговори ће бити додијељени најниже оцијењеном квалификованом понуђачу за сваки лот посебно. Понуђач треба задовољити све кумулативне квалификационе критерије за Лот(ове) за које даје понуду.

4. Комплет тендерске документације се може откупити по уплати бесповратне суме од 100.00 ВАМ на сљедеће рачуне:

За плаћање у локалној валути (КМ)**:**

Банка:	Нова банка АД
Корисник:	Министарство правде РС
Рачун бр.:	5550070022466621
REF:	BA-LRP-NCB-066-W-10-BL-BOS41670

5. Понуде морају важити 90 дана од датума отварања. Понуде морају бити достављене Јединици за регистрацију земљишта на доле наведену адресу најкасније до **1. октобра 2010. године у 11 часова** по локалном времену, када ће се одржати отварање приспјелих понуда у присуству понуђача који буду жељели да присуствују.

Министарство правде Републике Српске
Јединица за регистрацију земљишта
Н/р госп. Никола Панић
Трг Републике Српске 1, 11. спрат,
78000 Бањалука
Босна и Херцеговина
Тел.: 051 339 350

ОКРУЖНИ ПРИВРЕДНИ СУД У БАЊАЛУЦИ
Број: 57 0 Пс 002876 06 Пс
Бањалука, 11.6.2010. године

ОКРУЖНИ ПРИВРЕДНИ СУД У БАЊАЛУЦИ, судија Александра Мирошљевић-Ждрал, у правној ствари тужиоца ПЗС "Агросемберија" са п.о. Бијељина, против туженог "Фонс" З-З- Брестовчина Градишка, заступан по Баста Владимиру, ул. Булевар Михајла Пупина 33 Београд, (сада на непознатим адресама), ради дуга, на основу члана 348. став 3. Закона о парничном поступку ("Сл. гласник РС" бр. 58/03, 85/03, 74/05 и 63/07, у даљем тексту: ЗПП), објављује сљедећи:

ОГЛАС

Дана 16.6.2006. године тужилац ПЗС "Агросемберија" са п.о. Бијељина поднио је тужбу против туженог "Фонс" З-З- Брестовчина Градишка, заступан по Баста Владимиру, ул. Булевар Михајла Пупина 33 Београд, ради дуга.
Тужбом тражи да Суд донесе пресуду којом ће обавезати туженог "Фонс" З-З-Брестовчина Градишка, заступан по Баста Владимиру, ул. Булевар Михајла Пупина 33 Београд, да тужиоцу ПЗС "Агросемберија" са п.о. Бијељина, ЗО-а Магацин Велепр. у Батковићу плати износ дуга по основу главне ствари од 5.239,90 КМ, споредних потраживања, камате по стопи 1,5% мјесечно од доспјећа плаћања до утужења у износу од 1.376,10 КМ, накнадити трошкове парничног поступка у износу од 1.000,00 КМ, (такса на тужбу и такса на пресуду) као и износ обрачунат стопом законске затезне камате на главни дуг од дана утужења па до исплате, све у року од 15 дана по правоснажности пресуде, под пријетњом принудног извршења.
Обавјештавамо туженог да се достава писмена сматра обављеном протеком рока од 15 дана од дана објављивања овог писмена у дневним новинама РЕПУБЛИКЕ СРПСКЕ и на огласној табли Суда, те да прилоге достављене уз тужбу може да подигне у згради Суда.
Обавјештавамо туженог да је, на основу члана 70. став 1. ЗПП-а, дужан најкасније у року од 30 дана да достави Суду писмени одговор на тужбу.
Одговор на тужбу мора да буде разумљив и да садржи: ознаку Суда, име и презиме, односно назив правног лица, пребивалиште или боравиште, односно сједиште странака, њихових законских заступника и пуномоћника, ако их имају, предмет спора, садржај изјаве и потпис подносиоца (члан 334. ЗПП-а).
У одговору на тужбу тужени ће да истакне могуће процесне приговоре и да се изјасни да ли признаје или оспорава постављени тужбени захтјев (члан 71. став 1. ЗПП-а).
Ако тужени оспорава тужбени захтјев, одговор на тужбу мора да садржи и разлоге због којих се тужбени захтјев оспорава, чињенице на којима тужени заснива своје наводе, доказе којима се утврђују те чињенице, те правни основ за наводе туженог (члан 71. став 2. ЗПП-а).
Тужени може у одговору на тужбу, а најкасније на припремном рочишту да поднесе противтужбу (члан 74. став 1. ЗПП-а).
Уколико тужени, коме је уредно достављена тужба у којој је тужилац предложио доношење пресуде због пропуштања, не достави писмени одговор на тужбу у законском року, Суд ће да донесе пресуду којом се усваја тужбени захтјев (пресуда због пропуштања), осим ако је тужбени захтјев очигледно неоснован (члан 182. став 1. ЗПП-а).
Одговор на тужбу с прилозима предаје се Суду у довољном броју примјерака за Суд и противну странку, позивом на број предмета.

Судија
Александра Мирошљевић-Ждрал

На основу члана 30. став 1. алинеја 8. Закона о локалној самоуправи ("Службени гласник Републике Српске" број 101/04, 42/05 и 118/05) члана 8. Закона о министарским, владиним и другим именовањима Републике Српске ("Службени гласник Републике Српске, број 41/03), члана 53. Закона о библиотекарској дјелатности ("Службени гласник Републике Српске, број 52/01, 39/03 и 112/08), члана 33. став 1. алинеја 8. Статута општине Милићи ("Службени гласник Општине Милићи", број 4/05, 10/05, 5/07, 1/08 и 4/08), и Одлуке Скупштине општине Милићи о утврђивању критеријума за избор и именовање органа управљања и руковођења у јавним установама чији је оснивач Скупштина општине Милићи ("Службени гласник Општине Милићи", број 3/10), Скупштина општине Милићи расписује

ЈАВНИ КОНКУРС

за избор и именовање директора Народне библиотеке Милићи

I- Скупштина општине Милићи расписује јавни конкурс за избор и именовање:

1. Директора Народне библиотеке Милићи.

II - Опис послова
Директор обавља послове у складу са законом и општим актима установе.

III -Мандат директора траје четири године.

IV - Кандидат треба да испуњава опште и посебне услове:
- Општи услови:
1. да је држављанин Републике Српске или БиХ,
2. да је старији од 18 година,
3. да има општу здравствену способност,
4. да није отпуштен из службе на основу дисциплинске мјере, на било којем нивоу власти у Босни и Херцеговини или ентитетима у периоду од три године прије дана од дана објављивања јавног конкурса,
5. да није осуђиван за кривично дјело на безусловну казну затвора од најмање шест мјесеци или за кривично дјело које га чини неподобним за обављање дужности,
6. да се против њега не води кривични поступак и да се на њега не односи члан IX, став 1. Устава БиХ.

- Посебни услови:
1. висока стручна спрема друштвеног смјера,
2. најмање три године искуства у области културе,
3. познавање проблематике у области културе,
4. показани резултати и успјеси у обављању ранијих послова,
5. програм рада установе за наредни период,
6. да не постоји сукоб интереса.

V - Сукоб интереса

Кандидат не може бити биран уколико постоји сукоб интереса како је прописано Законом о спречавању сукоба интереса у органима власти Републике Српске ("Службени гласник Републике Српске", број 73/08).

VI - Потребна документа

Уз пријаву на конкурс кандидат је дужан доставити доказе о испуњавању општих и посебних услова:
- увјерење о држављанству, не старије од шест мјесеци,
- извод из матичне књиге рођених,
- диплому или овјерену копију дипломе,
- увјерење о радном стажу или овјерену фотокопију радне књижице,
- биографију са кретањем у служби,
- увјерење да се не води кривични поступак, не старије од шест мјесеци,
- програм рада установе за наредни период,
- потписану и од општинског органа овјерену изјаву о испуњавању услова из тачке IV, став 1. подтачка 4. и 6. и став 2. подтачка 6. овог конкурса.

Са свим кандидатима који уђу у ужи избор Комисија за избор ће обавити интервју о чему ће кандидати бити благовремено обавијештени.
Коначно именовање ће вршити Скупштина општине Милићи.

VII - Рок за подношење пријава

Рок за подношење пријава је 30 дана од дана објављивања јавног конкурса у дневном листу "Глас Српске", "Службеном гласнику Републике Српске", и на web страници Општине Милићи.
У случају да конкурс не буде објављен истовремено рок за подношење пријава рачунаће се од дана посљедњег објављивања.
Неблаговремене и непотпуне пријаве неће се узети у разматрање у даљем процесу именовања.
Пријаве на конкурс се могу доставити лично или путем поште на адресу:
Општина Милићи, ул. Јована Дучића бр.2, Милићи са назнаком Комисија за избор директора Народне библиотеке Милићи.

О резултатима конкурса кандидати ће бити обавијештени у року од осам дана од дана избора.

РЕПУБЛИКА СРПСКА
ОПШТИНА МИЛИЋИ
СКУПШТИНА ОПШТИНЕ
МИЛИЋИ

Број: 01-022-80/10
Датум: 17. август 2010. године

ПРЕДСЈЕДНИК СКУПШТИНЕ ОПШТИНЕ
Бранислав Спасојевић

ПОРЕСКА УПРАВА РС - ПОДРУЧНИ ЦЕНТАР ЗВОРНИК

ОГЛАШАВА

ПРВУ ЛИЦИТАЦИЈУ

о продаји заплијењене имовине која ће се одржати дана 27.8.2010. године у 11 часова у просторијама Пореске управе Подручни центар Зворник, канцеларија број 17.

Продаје се сљедећа имовина:

Р.б.	Опис имовине	Јед. мјере	Колич.	Вриједност КМ
1	Киоск 4х6 (м) висина 2,5 (м) са челичном конструкцијом	Ком	1	1.400,00
2	Расхладни уређај за сладолед	Ком	1	150,00
3	Расхладна витрина	Ком	1	200,00
	УКУПНО			1.750,00

Почетна цијена 1.750,00 КМ

Имовина нема терета, а може се погледати на лицу мјеста у **СТР "ТАЊА" Зворник, Каракај бб**, сваког радног дана, уз претходну најаву у ПУ ПЦ Зворник, канцеларија 17 и 18.

У случају неуспјеле прве лицитације одржаће се друга након протека два сата, којом приликом ће се смањити почетна цијена за 25% уз задржавање свих осталих услова предвиђених у првој лицитацији.

На лицитацији могу учествовати сва правна и физичка лица, / изузев радника Пореске управе, њихових брачних другова и сродника до трећег степена/, уз услов да су измирили пореске обавезе, - доказ: увјерење Пореске управе/ и да су уплатили 10% депозита од почетне цијене.

Уколико обвезник прије лицитације уплати укупне обавезе, иста се неће одржати.

ПОДРУЧНИ ЦЕНТАР ЗВОРНИК

"УГОСТИТЕЉСТВО И ТУРИЗАМ" а.д. Приједор

На основу члана 38. став 2. Статута "Угоститељство и туризам" а.д. Приједор, Управни одбор Друштва

САЗИВА

Пету ванредну Скупштину акционара "Угоститељство и туризам" а.д. Приједор

I

Пета ванредна Скупштина акционара "Угоститељство и туризам" а.д. Приједор сазива се на дан 18.10.2010. године (понедјељак) у Приједору, у канцеларији директора Друштва, улица Јована Рашковића бр. 2 са почетком у 13 часова. За ову сједницу предлаже се сљедећи

ДНЕВНИ РЕД

1. Избор верификационе комисије, избор записничара и овјеривача записника и извјештај верификационе комисије,
2. Доношење Одлуке о стављању ван снаге одлука донесених на Скупштини акционара одржаној дана 28.5.2010. године,
3. Разматрање и усвајање Одлуке о усвајању Статута Друштва усклађеног са Законом о привредним друштвима.

II

Уколико се због недостатка кворума сједница не одржи заказаног дана, поновна сједница сазваће се на дан 25.10.2010. године (понедјељак) са почетком у 13 часова, на истом мјесту и са истим дневним редом као из тачке 1. овог сазивника.

III

Пуномоћник, који представља једног или више акционара дужан је да предочи писмену пуномоћ овјерену од надлежног органа.

IV

Сви материјали у вези са овом сједницом могу се погледати или добити у стручним службама друштва.

ПРЕДСЈЕДНИК УПРАВНОГ ОДБОРА
Миодраг Дамјановић

А.Д. КОМУНАЛНО МИЛИЋИ

На основу члана 7. став 1. тачка д) Закона о Јавним предузећима ("Сл. гласник РС" бр. 75/04) и члана 38. став 1. тачка 20. Статута АД Комунално Милићи, Надзорни одбор на својој Седмој (VII) сједници одржаној дана 18.8.2010. године оглашава

ПОНИШТЕЊЕ ЈАВНОГ ОГЛАСА

О сазивању осме (VIII) редовне Скупштине акционара АД Комунално Милићи

I

Поништава се Јавни оглас о сазивању **осме (VIII)** редовне Скупштине акционара АД Комунално Милићи који је објављен у "Гласу Српске" дана 12.8.2010. године

II

Јавни оглас се поништава из разлога формално-правне природе а у вези са чланом 272. став 4., и чланом 281. став 1 тачка г) Закона о привредним друштвима ("Сл. гласник РС" број 127/08 и 58/09).

Број: 07.VII-НО-01/10
Милићи, 18.8.2010. године

Предсједник Надзорног одбора
Марко Бибић, с.р.

Дана 20.8.2010. године навршава се девет тужних мјесеци
од прерано смрти нашег вољеног сина и брата

СЛОБОДАНА - БАТАНА ТАДИЋА

Оставио си трагове који се не бришу, сјећања која не блиједе, доброту која се памти. Тешко је живјети рањене душе, видјети те свуда а нигдје те наћи и додирнути.
Чувамо те у мислима и у срцу.
Почивај у миру.
Твоји родитељи и сестра, отац Милорад, мајка Савка, сестра Ивана. Б-2 УП

Тужно сјећање на драгог брата

СЛОБОДАНА - БАТАНА ТАДИЋА

Сестра Ивана
А-1 УП

Тужно сјећање на унука

БАТАНА

Бака Стана
А-1 УП

Тужно сјећање на синовца

БАТАНА

Почивај у миру дјечаче мој,
од твог малог.
Стриц Душан А-1 УП

Тужно сјећање на синовца

БАТАНА

Стриц Богдо и стрина Обрена
А-1 УП

Тужно сјећање на драгог

БАТАНА

Милош, Санела и Дејан
А-1 УП

Тужно сјећање на драгог

БАТАНА

Дарко, Сања и Нина
А-1 УП

Тужно сјећање на драгог

БАТАНА

Тетка Лела и сестра Дарија
А-1 УП

Тужно сјећање на драгог ђака

СЛОБОДАНА ТАДИЋА

Његова професорица Соња
А-1 УП

Тужно сјећање на друга

СЛОБОДАНА ТАДИЋА

Друштво из Пољопривредне школе А-1 УП

Тужно сјећање на брата

БАТАНА

Нина и Дуле
А-1 УП

Тужно сјећање на брата

БАТАНА

Од Даце и Каће
А-1 УП

Тужно сјећање на вољеног

МИЛАНА СТУПАРА

Тетка Душанка, Љиља, Марко и Владо
4467 А-1 М

Дана 26.8.2010. године навршава се тужна година
од смрти нашег драгог супруга и оца кога смо много вољели,
који нам недостаје и који ће заувијек остати у нашим срцима

МИЛОРАДА (Душана) АДАМОВИЋА

У суботу, 21.8.2010. године, у 11.30 часова одржаћемо годишњи помен на Градском гробљу у Бањалуци.
Супруга Ружица и синови Драшко и Драган
4455 А-8 М

Дана 23.8.2010. навршава се
година дана
од смрти нашег драгог

СТАНКА СТУПАРА

У суботу, 21.8.2010. године, у 10 часова посјетићемо његову вјечну кућу на гробљу "Огњена Марија", Доњи Дракулић.
Позивамо родбину, пријатеље и комшије да нам се придруже.
Ожалошћена породица
4451 А-4 М

ИНДИРА (рођ. Карарић) ДМИТРОВИЋ

19.8.2001 - 19.8.2010.

Сјећање на тебе је неизбрисиво. Заувијек живиш у нашим срцима.
Породица
4400 А-8 М

Посљедњи поздрав

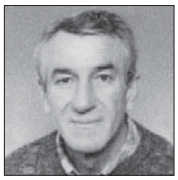

Прим. др БОЖО КОРОМАН

специјалиста медицине рада

Запослени у ЈЗУ Дом здравља "Пале"
А-8 Ф

Дана 20.8.2010. године навршава се 40 тужних дана
од смрти наше драге

РОСАНЕ (рођ. Стијаковић) КОС

Тога дана у 11 часова посјетићемо њену вјечну кућу на гробљу "Свети Пантелија", положити цвијеће и запалити свијеће.
Ожалошћена породица
4453 А-8 М

Дана 21.8.2010. године навршава се 40 тужних дана
од смрти нашег драгог супруга, оца, свекра, дједа и прадједа

СТОЈАНА ГЛАМОЧАНИНА

Позивамо родбину, пријатеље, кумове, комшије и све који желе да тога дана са нама посјете његову вјечну кућу, положе цвијеће и запале свијеће.
Ожалошћена породица 4463 А-6 М

Тужно сјећање на брата

РАДОМИРА -БАТА ЈАКОВЉЕВИЋА

30.5.1952 - 19.8.2007.

Вјечно ћеш остати у мом срцу, вољен и никад пребољен.
Твоја сестра Раја са породицом
А-6 03386 ИП

Тужно сјећање на драгог супруга

СТАНКА

Супруга Гроздa
4451 А-1 М

Тужно сјећање на драгог оца

СТАНКА

од сина Жељка са породицом.
4451 А-1 М

Сјећање на драгу мајку

МАРИЈУ - МАРИЦУ НОВАКОВИЋ

19.8.2004 - 19.8.2010.

Кћерка Милена Адамовић са породицом
4415 А-2 Г

Посљедњи поздрав
драгом

МАРИУ

од породице Којчиновић.
4465 А-3 М

Посљедњи поздрав драгом

МАРИУ

од д.о.о. Слотс, Лакташи.
4466 А-1 М

Тужно сјећање на драгог кума

РАЛЕТА

од кумова Пролића.
4479 А-1 Г

Посљедњи поздрав драгом

ДРАГАНУ

од породице Звержина.
4456 А-1 М

Тужно сјећање на драгог брата

СТАНКА

од брата Миће са породицом.
4451 А-1 М

Тужно сјећање на драгог оца

СТАНКА

од сина Дарка са породицом.
4451 А-1 М

Тужним срцем јављамо родбини и пријатељима да је дана 17.8.2010. године, у 25. години живота, изненада преминула наша драга

НИКОЛИНА (рођ. Тривић) ВЕСИЋ

1985 - 2010.

Сахрана ће се обавити 19.8.2010. године у 14 часова на Ребровачком гробљу у Бањалуци.
Ожалошћени: супруг Бојан, син Андрија, отац Радомир, мајка Босиљка, брат Саша, свекар Миленко, свекрва Слободанка, те остала многобројна родбина, комшије и пријатељи 4477 А-8 Г

Посљедњи поздрав драгој кћерки

НИНИ

Нашем вољеном анђелу, у нашим срцима ћеш увијек живјети.
Твоји мајка Босиљка и отац Радомир

4477+4481 А-8 Г

Посљедњи поздрав драгој

НИНИ

од баке Млађенке, ујака Мирослава, Илије и Младена, тетака Радосаве, Милеве и Славојке.

4481 А-8 Г

Посљедњи поздрав драгој снахи

НИКОЛИНИ

од свекра Весић Миленка и свекрве Слободанке, Дејана и Бојане.

4481 А-8 Г

Посљедњи поздрав драгој сестри

НИНИ

Неке сузе никад не престану падати и моје, сестро, никад неће престати за тобом.
Твој вољени брат Саша, својој вољеној сестри Нини

4477 А-3 Г

Посљедњи поздрав драгом пријатељу

ДРАГАНУ МИЛИНКОВИЋУ

од колега из фирме CREDO д.о.о. Бањалука.

4457 А-3 М

Посљедњи поздрав

НИКОЛИНИ ВЕСИЋ

искрено саучешће породици Тривић од колектива ЈУ Дјечији дом "Рада Врањешевић"

Б-2 Ф

Посљедњи поздрав драгој

НИНИ

Не, Нина, ниси отишла јер пријатељи не одлазе без поздрава!
Одселила си код анђела на плаво небо, гдје летиш на њиховим дугим крилима! А они те чувају у твом лету у вјечност!
Увијек ћемо те се сјећати.
Дина, Јасмина и Аида 4482 А-6 Г

Посљедњи поздрав драгој

НИНИ

од Бујић Саве са породицом.

4477 А-1 Г

Посљедњи поздрав драгој

НИНИ

од породице Јовановић.

4476 А-1 Г

Посљедњи поздрав драгој

НИНИ

од породице Савичић.

4476 А-1 Г

Посљедњи поздрав драгој

НИНИ

од стрица Драге са породицом.

4476 А-1 Г

Посљедњи поздрав драгој

НИНИ

од ујака Илије са породицом.

4481 А-1 Г

Посљедњи поздрав драгој

НИНИ

од ујака Младена са породицом.

4481 А-1 Г

Посљедњи поздрав драгој

НИНИ

од тетке Милеве са породицом.

4481 А-1 Г

Посљедњи поздрав драгој

НИНИ

од Бујић Горана са породицом.

4481 А-1 Г

НИНА

Ружо наша Твој лик и твоја љубав заувијек ће остати са нама.
Бака Млађенка и тетка Славојка
4481 А-1 Г

Тужно сјећање на драгог тату

ЉУБИШУ

Његова Јаца

4483 А-3 Г

Посљедњи поздрав нашој вољеној

НИКОЛИНИ

од супруга Бојана и сина Андрије.

4481 А-8 Г

Дана 19.8.2010. године навршава се 17 тужних година од смрти нашег драгог

БЛАГОЈА ЋЕРКЕТЕ

Увијек те се сјећају твоја дјеца, унучад и праунучад

4473 А-2 Г

Посљедњи поздрав драгој

НИНИ

од ујака Мирослава са породицом.

4477 А-1 Г

Посљедњи поздрав драгој

НИНИ

од тетке Славојке Тубић са породицом.

4477 А-1 Г

Посљедњи поздрав драгој

НИНИ

од Вујасиновић Гордане са породицом.

4477 А-1 Г

Посљедњи поздрав драгој

НИНИ

од тетке Вере са породицом.

4476 А-1 Г

Посљедњи поздрав драгој сестри, тетки и заови

НИНИ

од брата Саше, снахе Драгане са синовима Луком и Борисом.

4477 А-2 Г

Посљедњи поздрав драгој сестри

НИКОЛИНИ

од Бујић Мирослава.

4481 А-1 Г

Сјећање

РАДИВОЈЕ ШТРКИЋ

19.8.2007 - 19.8.2010.

Три године си у нашим срцима и мислима. Много нам недостајеш. Воле те: супруга Јадранка, кћерка Наташа и син Срђан
4472 А-3 Г

Тужним срцем јављамо родбини и пријатељима да је дана 17.8.2010. године, у 85. години живота, изненада преминула наша драга

ИВАНА (Алојза) ИЛИЋ

1926 - 2010.

Сахрана ће се обавити 20.8.2010. године у 13 часова на гробљу "Св. Марко" у Бањалуци.
Ожалошћени: синови Мирослав и Драган, брат Мирко, сестра Цирила, снаха Исмета, унучад Дејан, Данијел, Адријана, Срђан и Сергеј, те породице Ђевердановић и Шишић, те остала многобројна родбина, комшије и пријатељи

4478 А-8 Г

Дана 19.8.2010. године навршавају се три године од смрти нашег драгог

САШЕ САВАНОВИЋА

Сине наш вољени, тежак је овај живот пун бола и туге. Остадосмо са сузама у очима али твој лик, твоју доброту и љепоту још увијек гледамо.
Поносни на тебе сине до краја живота.
Заувијек са нама, Саша.
Обавјештавамо родбину и пријатеље да ћемо тога дана у 10.30 часова посјетити његову вјечну кућу на гробљу у Клашницама.
Твоји мама и тата

4469 Б-1 М

Посљедњи поздрав драгом

МИЛИЈУ

од Управе и играча СТК "Бањалука" Бањалука.

4451 А-8 М

Посљедњи поздрав драгој мајци

ИВАНКИ

од Зорана, Бојe и Немање.

4478 А-2 Г

Посљедњи поздрав драгој куми

ИВАНКИ

од кумова Хотиловац Споменке, Недима са дјецом Мирном и Денисом и куме Ловрић Раде.

4478 А-2 Г

Посљедњи поздрав студенту и драгом колеги

ДРАГАНУ МИЛИНКОВИЋУ

од студената и запослених "Бањалука College".

А-8 Ф

Тужно сјећање на вољеног брата

САШУ

Брате мој, моје срце мало пуно те воли и заувијек ћеш бити са мном.
Твој Кристијан

4469 А-2 М

Тужно сјећање на драгог унука

САШУ

Нема тих ријечи којима се могу описати туга и бол за тобом.
Твоја бака Грозда

4469 А-2 М

Тужно сјећање на драгог

САШУ

Бол није у ријечима и сузама већ у срцима у којима ћеш вјечно остати.
Тетка Лазарка, тетак Драган, Сања и Пеђа

4469 А-3 М

Тужно сјећање на драгог

САШУ

Твојим одласком остала је само туга и болно сјећање.
Комшије Стоја, Данијела, Јована и Дарко

4469 А-3 М

marketing@glassrpske.com

Глас Српске ДНЕВНИ ЛИСТ РЕПУБЛИКЕ СРПСКЕ
БАЊА ЛУКА www.glassrpske.com
служба читуља 051/223-210
Читуље и мале огласе можете предати сваки дан од 8 до 17 часова
Краља Петра I Карађорђевића 59 (занатски центар Ханиште)

ОБАВЈЕШТЕЊЕ

Глас Српске NEZAVISNE NOVINE

In memoriame и мале огласе можете предати

у улици Краља Петра I Карађорђевића (Занатски центар Ханиште)

051/223-210 e-mail: fotosicitulje@gmail.com

мале огласе за NEZAVISNE NOVINE можете предати и у киоску К39 код хотела "Палас"

IN MEMORIAM (читуље) можете предати

БАЊА ЛУКА	Краља Петра I Карађорђевића 59 051/223-210
ЧЕЛИНАЦ	Челиначке новине 065/958-202
КОТОР ВАРОШ	051/785-266
НЕЗАВИСНЕ НОВИНЕ Д.О.О. ИПЦ САРАЈЕВО	ул. Загребачка 20/3 (зграда Шумарског факултета) 033/653-953
ИСТОЧНО САРАЈЕВО	- ИНТЕРНАЦИОНАЛ ПРЕС (дворана Славија) 057/340-503 - ЕРМЕКС 057/318-323 - Књижара Internacional press Пале (тржни центар "Том" Пале) 057/225-880
ДОБОЈ	Глас комуна 053/226-853
БРАТУНАЦ	056/410-418 065/890-830

Огласи

Огласе, рекламе и читуље можете предати дописништву ГЛАСА СРПСКЕ

Глас Српске

КУЋЕ
ПРОДАЈА

Продајем кућу ул. Стевана Мокрањца 20, тел. 051/304-038 и 065/567-535.

Продајем кућу у улици Ранка Шипке (Паприковац), тел. 065/685-800

Продајем одличну кућу у најужем центру Градишке, главна улица, 260 м², гаража, тел. 38765/584-524, 065/020-570.

Продаје се кућа на парцели 1.070 квадрата, папири уредни, повољно, тел. 38766/174-334.

Продајем нову кућу, усељива, три собе, дневни боравак, купатило, централно, у природи а близу центра 165.500 КМ, тел. 387 65/572-929.

Продајем недовршену кућу у Дервишима, тел. 065/685-800.

Продајем кућу са двориштем и плац 1200 м² у ул. Јована Бијелића бр. 17, тел. 00385913322 948; 065/434-669; 4326 Г.

Продајем куће у Бањалуци од 45.000 до 2.500.000 КМ, тел. 065/549-687.

Продајем или мијењам кућу у Бањалуци, трособан стан, 69 м², Ребровац, тел. 065/621-017.

Продајем кућу у Бањалуци, повољна цијена, 115 м², са централним гријањем, тел. 065/525-788; 065/334-821.

Продајем изгорјелу кућу у Сарајеву, Пофалићи, на лијепом мјесту, изнад Фабрике дувана, тел. 065/206-060.

Продајем кућу и 14 дунума земље, 8 км од Лакташа каналом и 1 км у село, тел. 065/306-116.

Продајем старију кућу у Градишци, 7х4 м², дозвољена градња двије куће, локација одлична за становање, тел. 051/831-232; 065/663-787.

Продајем хитно и повољно кућу новија градња са два стана плус поткровље, гаража, централно гријање,, тел. 065/334-821; 303-868.

Продајем кућу са два стана друга до плоче 8х10,50, папири уредни, ул. Косте Војновића 77, тел. 066/858-332; 051/460-568.

Продајем или мијењам кућу 10х14, у приземљу два локала, спрат, поткровље, централно гријање + још једна кућа 100 м² складишног простора и остали помоћни објекти, тел. 00 385 44/880-298.

Продајем кућу на спрат са два стана по 80 м², са двориштем, гаражом, почетак улице Јовице Савиновића или мијењам за мањи стан уз договор, тел. 065/636-545;.

Продајем на главном путу у Трну нову кућу П+1+М (11х10) у приземљу, пословни простор, на плацу од 750 м², цијена 200.000 евра, тел. 065/516-927.

Продајем у Пријечанима код школе усељиву кућу 8,5х9,5 (П+1+М) на плацу 500 м², цијена 70.000 КМ, тел. 065/371-611.

Продајем кућу у Пискавици П+1 са пословним простором у функцији на плацу 1.000 м² - папири 1/1, тел. 065/239-082.

Продајем кућу на подручју Бањалуке, хитно, тел. 065/671-420.

Продајем у центру Трна спратницу са двије гараже, централно гријање, дворишни објекат на плацу 500 м², цијена 120.000 КМ, тел. 065/671-420.

Продајем кућу 9х10, недовршена новоградња, приземље пословни простор, спрат и поткровље, станови, тел. 051/317-719.

Продајем кућу, тел. 065/631-613.

Продајем кућу у Обилићеву изнад "Алибабе", повољно, тел. 065/314-562.

Продајем вилу са шест соба, двије кухиње, два купатила, пет балкона и гаражом у Врањици код Трогира, 80 м до мора, тел. 051/303-038; 051/307-514; 065/180-753.

Продајем код Завода дистрофичара срећену кућу П+1+М са три одвојена стана, гаражом, котловницом и оставом на плацу од 330 м², цијена 300.000 КМ, тел. 066/165-323.

Продајем половину недовршеног дуплекса П+1+П+П 220 м² корисног простора, 212 м² плаца, уредни папири, 145.000,00 КМ, тел. 065/011-065.

Продајем кућу у центру Крешева, цијена повољна, тел. 065/795-091.

Продајем кућу са 4.900 м² земље, ограђено, помоћни објекти, воћњак, струја, вода, око два км од Лакташа, тел. 065/437-574.

Продајем кућу, 50 м² стамбеног простора, санирана, са двориштем 120 м², ул. Гаврила Принципа, тел. 065/636-545.

Хитно и уз сваки договор пкућу на спта+пословни простор-пекара с дворишном згадом са плацем од 500 м² код "Алибабе" улица Косте Војновића повољно, тел. 065/314-562.

Продајем незвршену кућу у околини Београда (насеље Мељак), цијена 20.000 евра, тел. 051/218-383.

Продајем кућу на Паприковцу на 640 м² 10х9 приземље, спрат, поткровље није израђено, тел. 065/448-763.

Продајем кућу на спрат са поткровљем, три трособна стана са гаражом, окућницом 330 м², властито централно гријање, код Завода дистрофичара, ул. Др Велимира Човића, папири 1/1, одмах усељива, тел. 065/636-545.

Продајем двије тотално сниране куће, гаража, ограђено, са плацем од 3.500 м², близина петље, асфалт до куће, струја, вода, усељива, ул. Благоја Паровића, тел. 065/636-545;.

Продајем старију кућу на плацу око 500 м², поред старе цесте, могућа градња објекта 18х13 П+3 у Лазареву у Бањалуци, тел. 065/569-294.

Продајем или мијењам за стан усељиву кућу в.п. код "Космоса", тел. 065/528-247.

Продајем кућу на парцели на којој је предвиђена изградња ламеле у низу ул. Ранка Шипке 10, тел. 051/303-038; 051/307-514.

Продајем кућу на спрат с поткровљем и окућницом око 900 м², ограђено, под воћем, властито гријање, преко пута "Гласа", Хисета, тел. 065/636-545.

Продајем започету кућу у Кључу, тел. 065/034-768.

Продајем усељиву кућу у Трну код "Пештана" на плацу од 600 м², тел. 065/560-386; 065/596-526.

Продајем кућу новија градња у Лазареву 9х8, звати од 15 часова, тел. 065/698-805; 051/370-075.

Продајем кућу, 130 м², у ул. Гаврила Принципа, са окућницом од 500 м², хитно, повољно, у месту, тел. 065/636-545.

Продајем кућу на спрат са два пословна простора, гаражом и окућницом, 500 м², у Крфској улици, хитно и повољно папири 1/1, тел. 065/636-545; 065/939-969.

Продајем кућу на спрат, почетак Горњег шехера, код Турбета, тел. 065/636-545.

Продајем кућу у Кључу, пословни простор, гаража, стамбени простор или замјена за кућу или стан у Бањалуци, М. Граду, Приједору, Градишци, тел. 065/644-785.

Продајем кућу у Новковићима, Бањалука 550 м² земље, 1/1 ул. Јована Бјелића 84, тел. 065/460-655.

Продајем кућу и земљиште, око 3.000 м², у Челинцу доњем преко пута моста, хитно и повољно, тел. 065/636-545.

Продајем у Драгочају недовршену кућу, удаљену 300 м од школе, грађевинска дозвола, 850 м² плаца, цијена 45.000 евра, тел. 066/832-346; 051/381-332.

Продајем незавршену кућу у околини Београда (насеље Мељак), плац 1200 м²/20.000 евра, тел. 051/218-383.

Продајем мању кућу и десет дунума земље на магистралном путу Бањалука - Приједор, преко пута "Петог неплана" или мијењам за стан у Бањалуци, тел. 066/626-734.

Продајем кућу 10х10 м у Бањалуци, ул. 1300 каплара бр. 65, вода, струја, пут, тел. 061/241-527.

Продајем кућу са пословним простором 15х13 м у Власеници, тел. 061/817-654.

Продајем кућу са пословним простором, два локала по 50 м², на доброј локацији у Бањалуци, ул Зеленгорска, бр. 3, тел. 051/217-986.

Продаје се кућа у центру града, тел. 065/911-147; 065/568-933.

Издајем намјештену дворишну кућу за два студента под Старчевицом, цијена 200 КМ, тел. 065/828-437.

Продајем имање у Кочићеву, Градишка, кућа са помоћним објектима, 20 дунума обрадиве земље, седам дунума шуме, у једном комаду, цијена повољна, тел. 051/312-943.

Продајем одмах усељиву кућу са високим поткровљем и пратећим објектом на плацу од 1.300 м², вода, струја, ограђено са грађевинском дозволом, тел. 065/417-581.

Продајем кућу у дуплексу, два улаза, 250 м², 40 м² пословног простора, Росуље, тел. 065/988-590; 051/302-503.

Издајем први спрат куће посебан улаз, телефон, гаража, подрум, Подгорничка 68, Лазарево, тел. 051/386-947; 051/453-108.

Продајем имање код Шапца, вода, струја, окућница, властити извор, у понуди и запослење, цијена 19.500 КМ може замјена за ауто, тел. +381/64-200-1695; 065/544-046.

Продајем кућу на парцели на којој је предвиђена изградња ламела у низу, код семафора, ул. Ранка Шипке, тел. 051/303-038,, 051/307-514.

Продајем кућну теретану, тел. 065/638-597.

Градишка - Драгељи продајем имање кућа са пратећим објектима окућницом 22 дунума, тел. 065/569-294.

Продајем кућу са земљиштем укупне површине 1055 м² у центру града дозвољена градња, тел. 065/000-579.

Продајем усељиву кућу в. п. на транзиту код "Космоса", може и замјена за стан, тел. 065/528-247.

Продајем кућу на Старчевици, гаража, шупа и 700 м² земље, повољно 1/1, тел. 051/437-568, 066/533-717.

Продаје се кућа с окућницом 800 м² у Душанову код Нове Тополе, тел. 065/585-908.

Хитно и повољно продајем кућу приземницу у Бушаку на плацу од 750 м², тел. 065/671-420.

Издајем намјештену собу на спрату куће, код Зеленог моста, тел. 065/429-544.

Продајем куће у Бушаку од 150.000 КМ до 850.000 КМ и у центру, 650.000 КМ, тел. 065/549-687.

Продајем кућу у Залужанима, на главном путу, са великим плацем, тел. 065/497-846; 051/216-155.

Продајем пословно стамбену кућу на плацу 600 м² у Бањалуци код фабрике "Чајавец" или мијењам за један или два стана у Бањалуци или Новом Саду, уз договор, тел. 065/413-509 4330.

КУПОВИНА

Купујем мању кућу или стан у Бањалуци, ближе центру, тел. 063/956-300.

ЗАМЈЕНА

Мијењам за Бањалуку кућу у центру Градишке, главна улица, 260 м², гаража, тел. 3876/558-4524, 065/020-570.

Мијењам кућу спратницу, усељива, за стан око 50 м² до трећег спрата, кућа има два двособна стана, срећена и једнособан половино завршен, Бањалука, тел. 066/491-521.

Мијењам кућу, 9х10, три одвојене етаже, покривена, уведена струја, вл. 1/1, ул. Стевана Булајића бб, за двособан већи стан, ближе центру града, звати послијеподне, тел. 051/216-931; 066/449-749.

Мијењам кућу спратницу, усељива, у Бањалуци за кућу у Руми или Новом Саду, тел. 066/491-521.

ИЗДАВАЊЕ

Издајем намјештену кућу у улици Степе Степановића, насеље Ада, тел. 387 65/578-385.

Издајем спрат куће, посебан улаз, ул. Наталије Јовић бр. 6, запосленим лицима, звати од 18 до 20 часова, тел. 066/495-414.

Издајем спрат куће трособан са намјештеном кухињом, Тузланска 33, тел. 065/786-898.

Издајем мању дворишну кућу у Обилићеву, слободна од 5. септембра, тел. 066/328-896.

Издајем доњи спрат куће, намјештен са централним гријањем, посебан улаз, новоградња, Петрићевац, тел. 065/523-048.

Издајем реновиран и намјештен спрат куће у Трну, централно гријање са гаражом и двориштем на дужи период, тел. 051/347-030.

Издајем луксузно опремљену кућу, тел. 065/631-613.

Издајем реновиран спрат куће у Трну, намјештен, централно гријање, гаража и двориште, тел. 051/347-030.

Издајем веома повољно намјештену кућу у Мотикама, уз малу помоћ и домаћинско одржавање, тел. 065/644-500.

Издајем двије куће веома повољно за становање у Александровцу - Лакташи, тел. 065/706-149; 051/464-725.

ПОТРАЖЊА

Млађи брачни пар без дјеце са сталним запослењем траже кућу на чувајње у БЛ, уз одржавање куће и чување имовине и плаћање свих приспјелих обавеза, тел. 387 66/482-897.

СТАНОВИ
ПРОДАЈА

Продајем двособан стан (барака) у Лазареву 3, цијена 1.200 КМ/м², тел. 38765/328-695.

Продајем гарсоњеру 28 м², други спрат, лифт, новоградња, усељив, Бањалука, Борик, ул. Живојина Мишића 49А, тел. 387 65/518-567.

Бањалука, центар, код књижаре "Култура", трособан стан, 55 м², други спрат, цијена 115.000 КМ, тел. 387 66/205-551.

Продајем гарсоњеру 25х36 м² (Старчевица), трећи спрат, новоградња, тел. 065/685-800.

Продајем станове у Челинцу од 32 и 37 м². Нова градња, усељиви, тел. 387 65/332-828, 051/551-332.

Продајем трособан стан, Радоја Домановића, контакт, тел. 387 65/773-342.

Продајем стан у Челинцу 72 м² приземље - усељив - може замјена за Бањалуку исте вриједности, тел. 38765621712.

Продајем трособан стан у Борику, 76 м² , осми спрат, Бањалука, Реље Крилатице (код супермаркета), добар распоред, тел. 387 65/885-111.

Продајем стан 61 м², Његошева 7, Нова варош, први спрат, шупа, паркинг, новија градња, тел. 38765259666.

Продајем једнособан стан 32 м² на Обилићеву. Повољно. Телефон 065-685-800.

Повољно продајем стан у Лашареву (тврда градња, зграда) 70 м², подрум и гаража, тел. 065-685-800.

Продаје се двособан стан, I зона, улица Српска, тел. 051/215-829, звати од 14 до 17 часова.

Продајем двособан стан на Старчевици, тел. 065/809-391.

Продајем стан у насељу Гарсије Лорке код "Чајавеца", први спрат, тел. 065/636-545.

Продајем двособан комфоран стан, 58 м², Булевар цара Душана центар града или мијењам за мањи уз договор, хитно, тел. 065/636-545.

Продајем стан бараку у Бушаку 52 м², 58 м² и 64 м², тел. 065/549-687.

Издајем стан у приземљу куће, намјештен, Прњавор, тел. 065/491-921.

Продајем повољно двособан стан у Лазареву (зграда са четири стана), први спрат, два балкона, двориште, гаража, подрум, тел. 066/681-908; 051/372-130.

Потребна цимерка у двособном стану, ул. Душка Кошчице, тел. 065/547-771.

Продајем на Паприковцу луксузно намјештен двособан стан 56 м², ВП, реновиран са гаражом, цијена 110.000 КМ, тел. 066/165-323.

Продајем у Бањалуци двоипособан стан, ул. Ђуре Ђаковића, пети спрат, потпуно реновиран са или без гараже, тел. 066/165-323.

Продајем у Борику реновиран стан од 39 м², осми спрат, са некоришћеним намјештајем, тел. 065/785-526.

Продајем нов стан на Старчевици 38м² врло повољно, тел. 051/212-482; 436-087; 066/280-974.

Продајем двособан комфоран стан 57 м², Живојина Мишића 43, или мијењам за мањи уз доплату и договор до 30 м² Борик или Нова варош, тел. 065/419-294.

Продајем нов, усељив четворособан стан, 100 м², центар града, други спрат, цијена 2.250 КМ/м² са ПДВ-ом, тел. 065/524-505.

Продајем двособан стан 63 м² подрум, Ђуре Ђаковића, Хисета, тел. 065/685-088.

Продајем у Мејдану код мале пијаце двособан стан 55 м² - први спрат, тел. 065/785-526.

Продајем једнособан стан, 41 м², приземље, Борик, тел. 065/163-209; 065/010-159.

Продајем једнособан стан 39 м², четврти спрат, улица Равногорска 25, Нова варош, папири уредни, тел. 065/660-276.

Продајем једнособан стан 35 м² у Борику цијена по договору, тел. 066/235-195.

Продајем стан, новоградња, 61 м², 1.300 КМ/м², тел. 051/456-130; 450-281.

Продајем на Ребровцу двособан стан, 62 м², четврти спрат, добро очуван, усељив одмах, тел. 066/165-323.

Продајем нов двособан стан, 55 м², усељив, ул. Степе Степановића (код факултета), цијена 2.150 КМ/м² са ПДВ-ом, тел. 065/524-505.

Продајем двособан стан у Бањалуци, 50 м², Милоша Обилића 52, 5. спрат, цијена 95.000 КМ, тел. 065/881-644.

Продајем повољно једнособан стан 46 м² на Старчевици, тел. 066/840-445.

Продајем, мијењам гарсоњеру у центру за већи стан, тел. 065/011-433.

Продајем трособан стан у улици Радоја Домановића 14, тел. 065/915-788; 065/773-342.

Продајем стан у Бањалуци, центар, ул. Милана Тепића, двособан, 57 м², остава, други спрат, санирано купатило и кухиња, 2.150 КМ/м², тел. 065/672-496.

Продајем трособан стан, 75 м², у центру Бањалуке, други спрат, реновиран. Може замјена за два мања или један уз доплату, тел. 065/338-377.

Продајем стан двоипособан 58 m^2, четврти спрат код ЦСБ Бањалука, тел. 065/516-927.

Издајем једнособан намјештен стан са засебним купатилом и одвојеном струјом у Лазареву код "Крајиналијека", Саве Текелије 15, тел. 051/372-040.

Продајем код Музичке школе двособан стан 61 m^2, трећи спрат, реновирана кухиња и купатило, тел. 065/371-611.

Продајем стан 56 m^2 на Мејдану, трећи спрат, срећен, лифт, улица Милоша Обилића, тел. 065/636-545.

Продајем стан 86 m^2, други спрат, нов, "Платинијум", повољно, тел. 065/549-687.

Хитно продајем намјештен двоипособан стан, 78 m^2, пети спрат, нова градња, Лазарево, цијена 1500 КМ/m^2, звати послије 17 часова, тел. 065/097-158.

Продајем једнособан стан 40 m^2, ул. Скендера Куленовића 30, трећи спрат, преко пута "Гласа", тел. 066/531-717.

Продајем трособан стан у Борику (92 m^2) или мијењам за мањи једнособан или двособан, тел. 065/262-917.

Продајем стан 82 m^2, ул. Цара Душана 4, у центру, папири уредни 1/1, цијена по договору, може замјена за мањи до 40 m^2, тел. 065/986-453.

Продајем двособан стан, 66 m^2, други спрат, ул. Равногорска, Нова варош, комплет реновиран, тел. 065/524-505.

Продајем трособан стан, 82,5 m^2, четврти спрат, централно гријање, ул. Козарских бригада, Градишка, тел. 051/831-232; 065/663-787.

Продајем један стан 41 m^2, приземље Борик, тел. 065/163-209; 065/010-159.

Издајем двоипособан луксузно намјештен стан у И. Сарајеву доступан од 1.10.2010. цијена 350 КМ, тел. 061/571-007.

Продајем повољно стан 74 m^2 намјештен на првом спрату у центру Прњавора, тел. 065/636-733.

Продајем нов усељив трособан стан 67 и 75 m^2 ул. Степе Степановића (близу факултета) цијена 1.900 КМ/m^2 са ПДВ-ом, тел. 065/524-505.

Продајем трособан стан 73 m^2 остава 64 m^2 ул. Рајка Босића у добром стању цијена 1500 КМ/m^2 хитно, тел. 065/524-505.

Издајем једнособан празан стан у згради са гријањем, ул. Браће Поткоњака 16, тел. 065/318-131.

Продајем трособан стан у центру, Грчка улица, четврти спрат, новија градња, шпанска керамика, храстов паркет и столарија, са погледом на општину и Храм Христа Спаситеља, без посредника, тел. 065/632-932; 065/575-626.

Продајем двособан стан у центру града, ул. Цара Душана, тел. 066/316-867; 315-850.

Продајем стан, 76 m^2, повољно за пословни простор, адвокатуру, медицину или неки биро, ул. Душка Кошчице 10, цијена по договору, тел. 051/211-471; 066/285-995.

Продајем стан, 65 m^2, у Борику, у "Титанику", хитно, тел. 065/636-545.

Продајем двоипособан нов и намјештен стан од 46 m^2 на шестом спрату, тел. 065/785-526.

Продајем двособан стан, 66 m^2, други спрат у кули код школе у Новој вароши, тел. 051/303-038; 065/180-753; 051/307-514.

Продајем стан, 64 m^2, добар распоред, ул. Кнежопољска, Борик, Бањалука, тел. 066/952-302.

Продајем двособан стан у Новој вароши, други спрат, 61 m^2, у Крфској улици, тел. 065/636-545.

Продајем стан 57 m^2, други спрат, нов, Старчевица, Саве Љубоје, повољно, тел. 065/549-687.

Продајем стан у насељу Сунце, Мајке Југовића 27, приземно, 41 m^2 цијена 42.000 евра, тел. 051/465-556.

Продајем кућу на спрат с пословним простором, мањом дворишном кућом, окућницом у центру Кључа, хитно, тел. 065/636-545.

Продајем гарсоњеру 34 m^2 приземље, има подрум, централно гријање у центру града, може замјена за већи стан уз доплату, тел. 065/764-628.

Продајем комфоран стан, 105 m^2, климатизован, халогено освјетљење, амерички плакар 5 м, цијена 1.700 КМ/m^2, у ул. Гундулићевој, тел. 065/636-545.

Продајем или мијењам за мањи троипособан усељив стан, 94 m^2, близина вртића, школе и факултета, тел. 051/460-840.

Продајем срећен, трособан комфоран стан, 79 m^2, у Новој вароши, са гаражом, Масарикова улица, први спрат, тел. 065/636-545.

Продајем стан у Бањалуци, насеље Лазарево, код ОШ "Борисав Станковић", новоградња, други спрат, површина 45 m^2 - цијена 1.750 КМ /m^2 са укљученим ПДВ-ом, тел. +387 65/896-422.

Продајем стан 50 m^2 1400 КМ код салона "Ардор", тел. 065/402-222.

Продајем нову усељиву гарсоњеру на трећем спрату, тел. 065/239-082.

Продајем трособан стан у Борику, два лифта, хитно, тел. 065/636-545.

Продајем стан, новоградња 61 m^2, 1.300 КМ/m^2, тел. 051/456-130; 450-281.

Продајем нов усељив двособан стан 37 и 49 m^2, Петрићевац, жуте зграде, цијена 1.750 КМ/m^2 са ПДВ-ом, тел. 065/524-505.

Продајем двособан стан 62 m^2 вп, улица Крфска, повољно - хитно, тел. 065/785-526.

Продајем мањи двособан стан, 43 m^2, намјештен, нова градња у центру града, ул. Краља Алфонса, тел. 065/465-962.

Продајем стан, 84 m^2, погодан за пословни простор, цијена 140.000 КМ, Старчевица, Бањалука, тел. 065/937-860; 066/750-396; 065/378-866.

Хитно и повољно продајем стан, 44 m^2, ул. Колубарска 4, Хисета, преко пута ресторана "Орхидеја", тел. 066/742-581.

Продајем нов, усељив двособан стан, 46 m^2, први спрат, ул. Степе Степановића (фасадна цигла), код факултета, тел. 065/524-505.

Продајем стан у Борику, 56 m^2, први спрат, уредни папири, 1800 КМ/m^2, тел. 065/011-065.

Продајем двоипособан стан, 55 m^2, први спрат, новоградња, лифт, одмах усељив, ул. Старине Новака, цијена 2.100 КМ по m^2, тел. 063/904-603.

Продајем двособан стан са трпезаријом и нишом 50 m^2+3 на другом спрату, терасе+шупа, 15 минута бусом од центра у Београдском насељу, реновиран, цијена 53.000 евра, Београд, тел. 062/504-127; 00381643016897.

Издајем двособан намјештен стан у ул. Слободана Јовановића бр. 25, тел. 066/399-809.

Продајем једнособан стан у Бањалуци у доњем дијелу Старчевице, 36 m^2, други спрат, тел. 065/698-012.

Продајем двособан стан 62,15 m^2 + подрум, ул. Ђуре Ђаковића, Хисета, тел. 065/685-008.

Продајем већи стан у центру града, насеље Пентагон или мијењам за два мања, одговарајућа локација, тел. 066/285-530.

Продајем једнособан и двособан стан, тел. 065/497-846; 051/216-155.

Продајем трособан стан или мијењам за мањи двособан, са разликом исплате по m^2, тел. 065/638-597.

Продајем стан, 61 m^2 у центру, реновиран, папири уредни, 1/1, цијена по договору, тел. 065/986-453.

Продајем или мијењам трособан стан, 79 m^2, ул. Радоја Домановића, за једнособан, цијена 2.000 КМ/m^2, тел. 051/463-419; 051/487-710.

Продајем повољно на Паприковцу, улица Романијска, једнособан стан 39 m^2, пети спрат, тел. 066/165-323.

Продајем нов усељив двособан стан, други спрат, 53 m^2 лифт, струја и гријање одвојени, са подрумом ул. Кнеза Милоша, цијена 1750 КМ/m^2, тел. 065/524-505.

Продајем двособан стан у приземљу 64 m^2, улица Рајка Босића 1, продајем и спаваћу собу, тел. 051/308-447; 065/566-898.

Продајем једнособан стан, 40 m^2, у строгом центру града, ул. Гајева 14, власништво 1/1, тел. 051/217-554.

Продајем трособан нов стан 67 и 75 m^2, усељив, ул. Степе Степановића (близу факултета), цијена 1.900 КМ/m^2 са ПДВ-ом, тел. 065/524-505.

Продајем у алеји Светог Саве трособан стан 80 m^2 са два балкона, пети спрат, лифт, нова градња, тел. 065/516-927.

Продајем двособан стан 61 m^2, други спрат, нова градња, преко пута нове зграде Владе, тел. 066/165-323.

Продајем стан 46 m^2, други спрат, Мејдан, повољно, тел. 065/549-687.

Продајем двособан стан, приземље, код кина "Козара", тел. 065/855-100.

Продајем двособан стан, 55 m^2 и 66 m^2 у Новој вароши (комплет реновиран), цијена 1.900 КМ/m^2, тел. 065/524-505.

Продајем стан, 31 m^2, или мијењам до 41 m^2, у Обилићеву, тел. 051/463-795; 065/167-174.

КУПОВИНА

Купујем већи стан или мијењам кућу у центру града, тел. 065/441-636.

Купујем два трособна стана у ужем центру града, од 75 до 85 m^2, на првом, другом и трећем спрату, тел. 065/585-883.

Купујем гарсоњеру или једнособан стан у Бањалуци, тел. 065/785-526.

Купујем двособан мањи стан или једнособан стан у Бањалуци, тел. 065/239-082; 065/785-526.

Купујем мањи стан до 60.000 КМ, тел. 065/622-801.

ЗАМЈЕНА

Мијењам или продајем стан у Градишци 71 m^2 за одговарајући у Бањалуци. Тел. 065-685-800.

Мијењам комплетно сниран трособан стан, 69 m^2, за кућу у Бањалуци, тел. 303-378.

Мијењам стан 83 m^2 Обилићево (Марка Краљевића) за мањи уз доплату, тел. 065/517-154.

Мијењам четворособан стан у центру, први спрат, за мањи, тел. 051/213-740.

Мијењам двособан комфоран стан (54 m^2) у Сарајеву (Ченгић вила) за одговарајући у Бањалуци, тел. 051/302-835; 061/220-705.

Мијењам стан у Сарајеву 64 m^2 за стан у Бањалуци једнособан по договору, стан се налази на Добрињи, Федерација БиХ, тел. 065/355-540.

Мијењам четворособан стан на првом спрату у строгом центру за мањи, тел. 051/213-740.

Мијењам стан 90 m^2 за два мања или један мањи од 50 m^2, остало по споразуму, насеље Сунца, Бањалука, тел. 065/692-030.

Мијењам стан у Бањалуци 41 m^2 за двособан уз доплату, тел. 065/696-287.

Мијењам двособан стан 54 m^2, други спрат, за мањи до 34 m^2 уз доплату Борик - Бањалука, тел. 065/304-187.

Мијењам четворособан стан у центру, први спрат, за мањи, тел. 051/213-740.

Мијењам двособан стан, 47 m^2, у Брчком, за Бањалуку, тел. 065/889-959.

Мијењам или продајем четворособан стан, 145 m^2, у центру Бањалуке за мању кућу или стан у Градишци, тел. 065/524-505.

ИЗДАВАЊЕ

Издајем једнособан стан ул. Б. Ашије 51 Б, тел. 38765396137.

Издајем двособан намјештен стан на Обилићеву, близу факултета, фиксни тел. кабловска ТВ и интернет, тел. 387 65/171-522.

Издајем мањи двособан стан, намјештен, на дужи период, Булевар Степе Степановића, тел. 387 66/651-085.

Издајем двособан ненамјештен стан, новоградња, на дужи период, тел. 065/915-788; 387 65/773-342.

Издајем намјештен двособан стан на дужи период, Алеја Св. Саве бр. 8, тел. 387 65/518-567.

Издајем једнособан стан у улици Ранка Шипке бр. 26, са посебним улазом и одвојеном струјом, тел. 065/457-000.

Издајем трособан стан у ул. Максима Горког 27, тел. 051/214-169.

Издајем гарсоњеру у Мејдану, 33 m^2, у новоградњи. Цијена 350 КМ плус режије, тел. 065/520-202.

Издајем собе и гарсоњеру у Новој вароши, слободне од 15.7.2010, тел. 065/567-535 и 051/304-038.

Издајем празан стан, дворишна, тел. 352-707.

Издајем нов једнособан намјештен стан са централним гријањем на Паприковцу (кабловска, сателитска, компјутер), ул. Војводе Синђелића (300 м од Клиничког центра), тел. 065/611-441.

Издаје се намјештен двособан стан на почетку Старчевице, тел. 065/768-858.

Издајем намјештен једноипособан стан у згради у Росуљама запосленим особама, тел. 066/192-555.

Издајем празан стан 80 m^2, високо поткровље, посебан улаз, ул. Подгрмечка бр. 40, Лауш, тел. 051/280-028; 051/280-632.

Издајем намјештен двособан стан на трећем спрату у Обилићеву, тел. 065 491 112.

Издајем намјештен једнособан стан самцима, приватна кућа код лаушког стадиона, Богдана Жерајића 32, Бањалука, тел. 051/282-872.

Издајем једнособан стан, намјештен, са гријањем, Војводе Синђелића Паприковац, звати навече, тел. 051/351-826.

Издајем намјештен једнособан стан у строгом центру града са централним гријањем и кабловском телевизијом, тел. 065/243-404; 065/981-520.

Издајем нову намјештену гарсоњеру у строгом центру Бањалуке, 350 КМ, брачном пару или женској особи, тел. 066/624-631.

Издајем двјема ученицама намјештен стан у Борику, без присуства власника стана, тел. 065/337-843.

Издајем једнособан комплетно намјештен стан - спрат куће, посебан улаз, балкон, нова градња, лијепо уређен, у Росуљама, код ОШ "Алекса Шантић", тел. 051/351-056.

Издајем намјештену собу у Борику, у згради, први спрат, централно гријање, употреба купатила, дјевојци, студенту, ученику, тел. 306-620.

Издајем једнокреветну собу студенту звати од 12 до 17 часова, тел. 051/437-353.

Издајем потпуно намјештену гарсоњеру, тел. 066/862-165.

Издајем у Бањалуци трособан стан са посебним улазом + гаража, централно, тел. 355-272.

Издајем намјештен стан, тел. 051/305-892.

Издајем трособан намјештен стан у Борику за студенте или породице, цијена по договору, тел. 065/343-681; 065/516-193.

Издајем потпуно намјештену гарсоњеру у ул. Марка Краљевића 22, тел. 066/862-165.

Издајем једнособан празан стан, посебан улаз, гријање, код "Космоса", Цетињска бр. 18, тел. 051/215-639.

Издајем једнособан стан у Романијској улици, тел. 065/572-160.

Издајем нову гарсоњеру младом брачном пару, ул. Мајке Југовића 44, од 1.9.2010, тел. 318-568; 065/776-921.

Изнајмљујем трособан намјештен стан у ужем центру Бањалуке, тел. 065/452-409.

Издајем ненамјештен двособан стан, ул. Старог Вујадина бб, тел. 065/646-354.

Издајем стан, гарсоњеру, собу, намјештено, има гријање и све одвојено и повољно, тел. 065/636-195; 051/212-691.

Издајем двособан стан са гаражом у приватној кући звати од 12 до 17 часова, тел. 051/437-353.

Издајем намјештен стан, цијена 300 КМ, у ул. Франца Шуберта, тел. 065/535-220; 065/011-876.

Издајем полунамјештен стан на доњем спрату куће, соба, кухиња, купатило, цијена 200 КМ, 500 м од Лакташа, тел. 051/530-574.

Издајем једнособан стан са гријањем, посебан улаз, близу центра, тел. 051/351-680; 065/450-544.

Ако желите да станујете сами, издаје се један стан, није намјештен, Његошева у Петрићевцу, 180 КМ, тел. 051/355-478.

Издајем једнособан стан ђацима или студентима, у ул. Јована Јанчића 7, Старчевица, Бањалука, тел. 051/438-160.

Издајем трособан стан - Старчевица, новоградња, трећи спрат, за озбиљну породицу, тел. 065/471-281.

Издајем двособан намјештен стан за запослене жене, Росуље, тел. 312-181; 066/628-337.

Издајем стан 30 m^2 у С. топлицама, цијена 100 КМ + режије, звати иза 17 часова, тел. 062/752-598.

Издајем двособан стан с гаражом, звати од 13 до 17 часова, тел. 437-353.

Издајем једнособан стан у насељу Росуље, првене зграде, цијена по договору, тел. 051/304-289; 065/244-254.

Издајем мањи намјештен стан, нема гријања, С. Вујадина 51, Старчевица, приватна кућа, тел. 051/460-534.

Издајем стан 90 m^2, Зеленгорска усељив, централно гријање, посебан улаз, тел. 051/218-175.

Издајем запосленим особама полунамјештену гарсоњеру у приватној кући, ул. Степе Степановића 210, звати послијеподне, тел. 051/429-662.

Издајем једноипособан комфорни стан за студенте или ученике, повољно, централно гријање у центру Бањалуке, тел. 065/530-030.

Издајем у Росуљама код ОШ "Алекса Шантић" једнособан намјештен стан, посебан улаз, тел. 051/351-056.

Издајем двособан ненамјештен стан 47 + 7 m^2, новоградња, гријање, клима, кабловска Бањалука, Лазарево, ул. Кнеза Милоша 11 а, тел. 06-46765/41.

Издајем гарсоњеру за три студенткиње или студента, тел. 065/726-380.

Издајем полунамјештен једнособан стан у Карађорђевој 30, тел. 051/427-393.

Издајем једнособан намјештен стан у згради, први спрат, центар, тел. 051/302-623.

Издајем ненамјештен двособан стан у центру града, тел. 065/450-428.

Бањалука, стан 30 m^2, Обилићево, одлично срећен, са централним гријањем, за запослену особу, цијена по вијећу, контакт, тел. 065/537-348.

Издајем намјештену гарсоњеру у Росуљама, обезбијеђен паркинг, тел. 065/988-590.

Већа намјештена гарсоњера, приватна кућа, посебан улаз, насеље Ада, код пекаре "Мања", паркинг простор, тел. 065/368-341; 051/429-582.

Издајем једнособан намјештен стан у Обилићеву код "Наприједовог" стадиона, тел. 066/326-912.

Издајем један једнособан и један двособан намјештен стан са гријањем, ул. Старог Вујадина 75, Старчевица, тел. 065/329-151.

Издајем нов двоипособан стан, комплетно намјештен, Хисета - Козарска, усељив одмах, цијена по договору, тел. 065/767-956.

Издајем празан једнособан стан, центар, паркинг, тел. 051/218-435; 065/220-925.

Издајем двособан стан, цијена повољна, тел. 051/281-399.

Издајем празан једнособан стан, 40 m^2, Петра Пеције 48, тел. 051/370-298.

Издајем полунамјештен стан, дворишни објекат - Росуље, тел. 051/314-255.

Издајем једноипособан полунамјештен стан у кући, ул. Српских устаника бр. 70, тел. 051/467-104.

Издајем намјештен стан у центру града 85 m^2, цијена 500 КМ + режијски трошкови, тел. 065/514-419.

Од 1.10.2010. слободан нов, једнособан стан, намјештен, са централним гријањем, за двије студенткиње или средњошколке, Петрићевац, Мајевичка 20 Е, тел. 065/784-849.

Издајем једнособан празан стан, приземље куће, тел. 051/281-948.

Издајем намјештену гарсоњеру у насељу Мјесец, Бањалука, тел. 065/523-768.

Издајем једнособан намјештен стан, 50 m^2 у Лазареву, струја одвојена, улаз кроз стубиште, тел. 051/372-040; 065/914-798.

Издајем трособан намјештен стан, први спрат, центар града, тел. 328-220.

Издајем стан за ученике или студенте, може и жена без дјеце, двособан стан, купатило, двије собе, кухиња, ходник, посебан улаз, тел. 051/454-522; 066/499-664.

Издајем стан, 70 м², приземље, у новој згради, Стојана Новаковића 16, тел. 065/371-983.

Издајем једнособан стан на Петрићевцу, намјештен, са централним гријањем, у кући, тел. 066/328-532; 051/355-830.

Издајем намјештену гарсоњеру у центру града за двије ученице -студенткиње, тел. 066/799-815.

ПОТРАЖЊА

Тражим цимерку за становање у двособном намјештеном стану близу центра града, тел. 066/715-383 4454.

ПОНУДА

Стан - Старчевица, за озбиљну породицу, тел. 065/471-281.

ПОСЛОВНИ ПРОСТОРИ

ПРОДАЈА

Продајем пословни простор ТЦ Чајавец Зенит, власништво 1/1, тел. 065/515-384.

Продајем нов пословни простор, 68 м², Мејдан, повољно, тел. 065/549-687.

Продајем кафић у Росуљама у стамбеној згради, тел. 066/165-323.

Продајем или издајем халу у Трну, тел. 065/631-613.

Продајем опремљену пекару, тел. 065/631-613.

Продајем пословни простор 145 м², жуте зграде, повољно, тел. 065/549-687.

Хитно продајем - издајем усељив пословни простор, 255 м², у сутерену пословне зграде иза Трансфузије у Бањалуци, тел. 066/999-451.

Продајем комплетну пржионицу кафе капацитета 30 кг (струја-плин), млин, вага и пакерица или мијењам за ауто, Градишка, тел. 065/629-350.

Продајем у центру града пословни простор 60 м² - кафић у функцији са инвентаром, тел. 065/785-526.

Бањалука, Борик, Раде Врањешевић, локал 18 м², вишенамјенски са употребном дозволом, сви садржаји, клима, ПТТ, кабловска, аларм, централно, паркинг, сви договори, тел. 065/525-436.

Продајем пословни простор (киоск) у Тржном центру "Борик". Могуће све комбинације, цијена 8.000 КМ, тел. 065/540-835.

Продајем реновиран стан, 69 м², трособан, ул. Ђ. Кецмановића 1, тел. 065/621-017.

ИЗДАВАЊЕ

Издајем простор у Трну 150 м³ на главној улици погодан за све дјелатности, тел. 387 65/539-888.

Издајем пословни простор на транзиту код мотела "Нана", величине 150 + 50 м², складишно-продајни, канцеларијски, тел. 387 65/518-335.

Изнајмљујем 110 - 210 м² канцеларијског простора, Бањалука, центар, шест паркинга, клима, аларм, централно гријање, употребна дозвола, тел. 38765/666-435.

Издајем разрађено стовариште грађевинског материјала са свом пратећом опремом у Трну на главној улици, тел. 387 65/539-888.

Издајем повољно простор за продају возила, површина 1800 м² са канцеларијом, на главном путу у Трну, тел. 387 65/539-888.

Издајем пословни простор, намјена апотека, представништво, амбуланте, канцеларије, Душка Кошчице 22, тел. 065/526-532, 051/213-177.

Издајем пословни простор 150 + 50 м², складишно-продајни + канцеларијски, на транзиту, код мотела "Нана", тел. 065/518-335.

Издајем пословни простор, 40-50 м², почетак улице Новака Пивашевића, на почетку, уз улицу, хитно и повољно, тел. 065/636-545.

Издајем локале у центру града 35+45м=75 м² , Пелагићева 4А, тел. 065/803-999.

Повољно издајем пословни простор са употребном дозволом за ординацију и канцеларију ул. Јована Рашковића бр. 7, тел. 051/303-722; 065/367-413.

Издаје се канцеларијски простор у центру града, уз физичко обезбјеђење, видео-надзор, хигијеничарску службу и кантину. Телефон 051/231-077, звати до 16 часова.

Издајем 100 м² простора за складиште или занатски рад, близу центра Мословачка 12 Бањалука, тел. 051/308-084 066/642-376.

Изнајмљујем 170 м² сређеног канцеларијског простора (клима, гријање, четири паркинг мјеста, ограђено дворište) код главног МУП-а, цијена 1.600 КМ + режије, тел. 065/371-611.

Издајем - продајем пословни простор у Новој вароши, 27 м², са употребом дозволом, тел. 065/525-010.

Издајем канцеларијски простор, тел. 065/631-613.

Издајем вишенамјенски локал, 35 м², у центру Бањалуке, код "Ловца", тел. 065/624-169.

Издајем радионицу за обраду свих врста дрвета, са свом опремом, машинама и алатима, веома повољно, тел. 065/706-149; 051/464-725.

Издајем пословни простор - локал, 50 м², на доброј локацији у Бањалуци, улица Зеленгорска 3, тел. 051/217-986.

Издајем нов вишенамјенски пословни простор са употребном дозволом и централним гријањем, на дужи период, повољно, Мајевичка улица бр. 20 Е, Бањалука - Петрићевац, тел. 065/784-849.

Издаје се пословни простор у ул. Браће Мажар и мајке Марије, површине 75 м², а у подруму има 65 м², цијена по договору, тел. 065/170-956.

Издајем вишенамјенски пословни простор у занатском центру Ханиште, тел. 065/028-363.

Издајем пословни простор - трговина мјешовитом робом са свим инвентаром корисне површине 50 м², може и за друге намјене, тел. 066/275-833; 051/280-330.

Издајем пословни простор у улици Краља Петра Карађорђевића бр 32, површине 132м² код Електротехничког факултета, тел. 065/526-444, 065/526-000.

Издајем пословни простор у Росуљама, повољно, тел. 065/618-380.

Издајем нов пословни простор са климом, 18,5 м², погодан за канцеларију или представништво, Лакташи, тел. 065/488-077.

Издајем пословни простор, 84 м², Краља Петра Првог Карађорђевића бр. 7, тел. 065/582-251.

Издајем пословни простор 38 м² са WC-ом, гријање, обезбјеђење, одвојен властити водомјер, Јеврејска, први спрат, код Боске, тел. 066/897-405; 051/427-123.

Издајем пословни простор од 25 или 45 м² са употребном дозволом за разне намјене, у Његошевој, тел. 065/530-030.

Издајем пословни простор у Новој вароши, 140 м², погодан за разне дјелатности, тел. 065/527-849.

Изнајмљујем пословни простор површине 18 м² у ул. Бранка Мораче бр. 1 (близу Зеленог моста), може за разне намјене, тел. 051/461-613.

Издајем пословни простор, 27 м², намијењен за канцеларије и трговину непрехрамбене робе, паркинг, етажно гријање, обезбијеђен, улица Бранка Поповића, Лазарево, тел. 051/371-614.

Изнајмљујем складиште у Лакташима 160 м², употребна дозвола, обезбијеђен чувар, повољна цијена, тел. 065/294-606.

Издајем пословни простор, 22 м², цијена 150 КМ, употребна дозвола, Бањалука, тел. 282-106; 065/635-449.

Издајем пословни простор, центар 1, 51 м², нов паркинг, уз "Шимано", за све намјене, тел. 065/418-777.

Издајем намјештену месницу, 600 КМ, тел. 065/935-000, 051/303-212.

Издајем атрактиван канцеларијски простор у ужем центру, 105 м², тел. 065/904-805.

Издајем локал у Алеји Светог Саве 59, тел. 065/567-011.

Издајем врло повољно вишенамјенски простор, 80 м², у ул. Млађе Ћусића бб, Дракулић - главни пут, ново војно насеље, тел. 065/973-561; 065/063-311.

Издајем канцеларијски простор, 37, 49, врло повољно, строги центар града, видео-надзор, клима, гријање, физичко обезбјеђење, тел. 051/226-800; 226-805; 065/514-170.

Издајем пословни простор у строгом центру Бањалуке, уз Хипо банку, приземље, 20 м², тел. 065/650-503.

Издајем пословни простор 38 м² са тоалетом - гријање, клима, први спрат, Јеврејска, код "Боске", тел. 066/897-405.

Издајем пословни простор, 80 м², у ул. Мирка Ковачевића 35, погодан за представништво, продавницу, роштиљницу, месницу итд., уз могућност 100 м² складишта + 5 паркинг мјеста, тел. 065/698-488.

ГАРАЖЕ

ПРОДАЈА

Продајем гараже код ЦЈБ Бањалука и Економске школе, тел. 065/549-687.

Продаје се гаража (зидана), 1/1, ул. Вилсонова 8, Бањалука, тел. 465-398.

Продајем шупу - гаражу - монтажно 15 м², погодно за организацију градилишта, спрему огрева и друге намјене, тел. 051/213-952; 065/707-386.

ЗАМЈЕНА

Мијењам гаражу у Обилићеву за Борик, тел. 065/542-008.

ИЗДАВАЊЕ

Издајем гаражу ул. Иве Андрића, цијена 70 КМ, тел. 065/471-260.

Издајем гаражу у згради, насеље Сунце, тел. 051/229-900,065/588-999.

Издајем гаражу у Борику, улица Ж. Мишића 49 А, тел. 065/034-822.

ПЛАЦЕВИ

ПРОДАЈА

Продајем плац у Гламочанима, 586 м², са грађевинском дозволом и урађеним темељом и плочом, тел. 065/640-146.

Продајем 9 дунума земље и 4 дунума шуме уз асфалт у Колима (8 километара од Бањалуке). Телефон: 065/613-113.

Продајем плац у насељу Ада, V приградски пут од 700 м², тел. 00381112336007 и 065/530-578.

Продајем земљиште у Колима, 10 км од Бањалуке, 20 метара од главног пута, телефон, вода, струја, погодно за кућу, викендицу, воћњак. Тел. 065/202-157, 065/473-476.

Продајем више плацева у Сарачици (Чокорска поља), тел. 065/200-279.

Продајем плац у Куљанима, 540 метара квадратних, 200 метара од поште, контакт, тел. 387 65/306-147.

Продајем осам дунума земље у Новој Тополи, 1/1, звати од 10 до 20 часова, тел. 0038552/543-601.

Продајем плац у Пријечанима на веома лијепој локацији код Ловачког бара, раван терен, 680 м², комплетна инфраструктура. Повољно, тел. 387 65/161-284.

Продајем плац 3134 м² у Новој Тополи 200 м од главног пута иза католичке цркве, тел. 387 65/336-869.

Продајем у Драгочају према Мотикама земљу, два дунума, погодно за викендицу или кућу, тел. 065/251-944.

Продајем грађевински плац површине 409 м², плац се налази у ул. Ловћенској 7, код Нове дракулићке цркве, на плацу прикључена вода, струја, телефон, асфалт, улична расвјета, тел. 065/441-497; 065/412-752.

Продајем 1.650 м² земље код школе у Мотикама, поред потока, цијена 30.000 КМ, тел. 065/516-927.

Продајем земљу уз асфалт, главни пут према Бронзаном Мајдану, Јошикова вода, код школе, тел. 051/277-114.

Продајем плацеве за викендицу, удаљено три км од Клашница, Прњавор 1, дунум 5.000 КМ, тел. 065/276-756.

Продајем парцелу у Притоци код Бихаћа, тел. 051/381-389; 066/876-996.

Продајем плацеве за хале и стамбено-пословне објекте, тел. 065/549-687.

Продајем два плаца у Шарговцу (код продавнице "Јабука", 1.300 м² и 1.200 м², тел. +38544/535-503.

Продајем плацеве у ул. Благоја Паровића, површине 365 и 667 м², власништво 1/1, тел. 065/279-619.

Продајем плац, 1.000 м², у Крминама, под боровима и плац од 1.900 м² у Великом Блашку, тел. 065/636-545.

Продајем 3.000 м² плаца на Јелића брду, Јакуповци, Лакташи и плац од 1.000 м² на Крчмарицама, близина воде и струје, тел. 065/636-545;.

Продајем плац 350 м² са урбанистичком у Врбањи, Растка Петровића, тел. 065/644-713.

Продајем плац 796 у Гламочанима, 1/1 власништво, дозвољена градња - хитно, тел. 065/805-815.

Продајем земљу - плацеве на путу Слатина - Клашнице, 800 м од Слатине, тел. 065/267-635; 051/439-093.

Продајем плац 557 м², ул. Слободана Дубочанина, Старчевица, цијена 50.000 КМ, тел. 065/519-581.

Продајем 20 дунума земље покрај магистралног пута Приједор - Бањалука, подесно за индустријски погон, тел. 051/317-719.

Продајем плац у Бањалуци, тел. 065/671-420.

Продајем више плацева 1/1, околина Бањалуке, дозвољена градња, тел. 065/826-730.

Продајем два плаца у Шарговцу, један 560 м², други 940 м², дозвољена градња, 1/1, тел. 066/252-990; 051/388-094.

Продајем земљу (20 дунума) у Рамићима, повољно, тел. 065/549-687.

Продајем 3.000 м² плаца у Јелића брду, Јакуповци, Лакташи, и плац 1.000 м² на Крчмарицама, Слатина, близина воде, и струје, хитно, тел. 065/636-545.

Продајем плац у Лакташима 1.000 м², има грађевинска дозвола, тел. 051/470-088; 065/815-527.

Продајем земљу у Ребровцу, ул. Вида Њежића, тел. 065/531-615.

Продајем плац у Лакташима за викендицу, цијена повољна, тел. 065/719-875.

Продајем грађевински плац 529 м² раскрсница ул. Косте Јарића и Вида Њежића, тел. 065/531-615.

Продајем плац 1700 м² у Десној Новоселији крај главног пута 800 м од "Водовода", тел. 065/605-445; 051/413-257.

Продајем плац од 700 м² у Бањалуци, насеље Туњице, 40 м до приједорске цесте, са пројектом и прикључима, тел. 065/288-628.

Плац у Сумбуловцу, 905 м² вода, урбанистичка сагласност, 200 м од скретања за Хрешу продајем или мијењам за КС, тел. 061/827-715.

Продајем три дунума земље у Разбоју поред магистралног пута Топола - Србац, повољно за изградњу куће или фирме, тел. 051/370-931.

Продајем девет дунума земље уз асфалтни пут Прњавор-Челинац, 5 км од Прњавора, тел. 065/636-733.

Продајем плац у Слатини 3.000 м², погодан за кућу и викендицу, близина центра, тел. 065/823-088.

Продајем плац у Драгочају, стара приједорска цеста, 500 м² уз асфалт, струја, вода и телефон, тел. 065/612-983.

Продајем плац, одлична локација 1/1, Бањалука, плац је величине 517 м², тел. 065/314-622.

Продајем плац површине 3.648 м² у Куљанима код раскрснице за Рамиће, тел. 051/464-360; 066/408-499.

Продајем 3.000 м² земље у Шушњарима, 100 м од фирме "Елим", тел. 065/034-932.

Продајем у Чесми 30 дунума земље са старом кућом, 1/1, у рачун узимам стан или другу некретнину у граду, тел. 065/539-699.

Продајем у Пријечанима десет грађевинских парцела са локацијским условима за градњу кућа П+1, тел. 065/785-526.

Продајем плац на Павловцу, 1/1, четири км од града (код "Шеве"), тел. 066/382-381.

Продајем плац у Карановцу поред потока. Раван терен, повољно, тел. 065/365-144.

Продајем плац у Карановцу, 623 м² уз Врбас, тел. 065/978-775.

Продајем плац на мору 227 м², Милна, Брач, цијена повољна, папири уредни, пут, вода, струја, тел. 051/482-249; 065/032-930.

Продајем у Пријечанима 6.000 м² (десет грађевинских парцела) са локацијским условима за изградњу кућа П+1, тел. 051/239-082.

Продајем повољно плац површине 700 м², асфалт, вода, канализација, у близини трофазна струја, ул. Франца Шуберта, насеље Лауш, тел. 051/437-862.

Продајем плац, налази се код стадиона "Синђелића", Чесма, Мађир, тел. 065/395-901; 312-360.

Дервента - продајем градско грађевинско земљиште у близини рампе површине 5.309 м², хитно и повољно, тел. 065/860-838.

Хитно, Бањалука - Пријечани, плац 500 м², струја, вода и асфалт на плацу 1/1, 15.000 КМ, тел. 065/970-068.

Продајем два дунума земље, доведени струја и телефон, у Лакташима, село Милошевци, тел. 051/217-986.

Продајем 3.000 м² земље у Дракулићу, 1/1, повољно, тел. 051/381-249; 065/926-261.

Продајем плац крај Врбаса 650 м² и девастиран објекат, цијена 35.000 КМ, тел. 066/264-138.

Продајем плац у Клашницама, цијена повољна, тел. 065/803-315.

Продајем 1,5 дунума земље са подументом у Клашницама, близу новог аутопута, тел. 038162/593-027.

Продајем плац за кућу, 500 м², 1/1, са папирима, крај асфалта, Тузланска 76, Старчевица, Бањалука, тел. 051/424-876, 066/449-920.

Продајем мање плацеве у Јакуповцима, код новог аутопута, цијена повољна, све погодности за градњу, тел. 066/467-752.

Продајем десет дунума земље, струја, вода, телефон, асфалт, тел. 065/310-057; 051/216-140.

Продајем десет дунума земље на Крчмарицама, 15.000 КМ по дунуму, тел. 065/549-687.

Продајем плац у Трну, власништво 1/1, дозвољена градња, тел. 065/251-263.

Продајем грађевински плац са УТ условима код новог Инцеловог моста, тел. 065/528-555.

Продајем, мијењам седам плацева у Куљанима (770-950 м²), струја, вода, телефон ,1/1, тел. 065/632-874; 065/839-767.

Продајем у Мотикама више пилане два дунума земље, атрактивно за викендицу, хитно, тел. 065/669-730.

Продајем земљу, десет дунума, у Гламочанима, 7.000 КМ/дунум, тел. 065/549-687.

Продајем плацеве на Лаушу и у Трну, повољно, тел. 065/497-846; 051/216-155.

Продајем плац за бензинску пумпу на аутопуту Бањалука - Градишка, тел. 065/ 549-687.

Продајем девет дунума земље у Трошељима код Тополе, три км од Тополе, тел. 051/755-436; 066/360-888.

КУПОВИНА

Купујем плац уз Врбас од Рекавица према Бањалуци, може и старија кућа, тел. 063/956-300.

ИЗДАВАЊЕ

Издајем 17.000 м² пољопривредног земљишта, веома повољно за обраду, Александровац, Мрчевци, тел. 065/706-149; 051/464-725.

КИОСЦИ
ПРОДАЈА

Продајем или издајем киоск у тржном центру "Кастел" у Борику, тел. 065/989-126; 065/826-945.

СОБЕ
ИЗДАВАЊЕ

Издајем двокреветне собе, посебан улаз, цент. гријање, кухиња, купатило, тел. 387 66/411-604.

Издајем апартман код Херцег Новог удаљено од плаже 150 м, цијена по лежају, властити паркинг, тел. 0038231 3488125; 0038268678840.

Изнајмљујем собу у приватној кући ученици или студенткињи у близини Жељезничке станице, тел. 051/316-776.

Издајем мушкарцу студенту непушачу собу од 1.9.2010, центар града, тел. 065/797-368.

За одговорне студенткиње удобно намјештена двокреветна соба, локација добра, гријање одлично а до кампуса пет минута пјешачења, насеље Борик, тел. 051/309.589; 065/370-556.

Издајем двокреветну собу, Бањалука, центар, тел. 051/218-383.

Издајем собу ученици или студенткињи у центру Бањалуке код хотела "Палас", звати од девет до 12 и од 16 до 20 часова, тел. 212-601.

Издајем собу са два лежаја у Борику за студенте, дјевојке или два момка, тел. 051/252-054.

Издајем немјештену собу са купатилом за два студента непушача, насеље Борик, тел. 065/878-614.

Издајем собу за студенткињу звати од девет до 11 часова, тел. 051/216-375.

Издајем двокреветну собу, Бањалука, центар, тел. 051/218-383.

Издајем двокреветну собу дјевојкама, студенткињама, посебан улаз, централно гријање, Борик, тел. 051/315-982; 066/199-927.

Издајем намјештену собу са гријањем, тел. 214-858.

Издајем собе за студенткиње, Нова варош, Бањалука, тел. 051/315-891.

Издајем намјештену собу у стану са централним гријањем и употребом кухиње двјема ученицама, тел. 051/437-794; 065/773-403.

Издајем намјештену двокреветну собу у Борику, употреба кухиње, кабловска ТВ, гријање, тел. 065/670-587.

Издаје се двокреветна соба за двије дјевојке (употреба кухиње и купатила) у стамбеној згради у Облићеву, тел. 065/846-196.

Примам студенткињу цимерку у намјештену двокреветну собу, дневни боравак, кухиња и купатило, посебан улаз, близу факултета, тел. 051/436-587, 065/668-870.

Издајем намјештену собу у стану са централним гријањем и употребом кухиње једној ученици средњошколки или студенткињи непушачу, Борик, тел. 051/252-521.

Издајем повољно собе и апартман у Игалу, звати ујутро или послије подне, тел. 0038231335144.

Издајем собу студенткињи, прва година факултета, у центру 1, тел. 051/311-577.

Издајем једнокреветну собу студенту, звати од 12 до 17 часова, тел. 051/437-353.

Издајем собу запосленој особи, у Борику, ул. М. Ступара 46, тел. 318-883.

Издајем собу са купатилом, дворишна, Росуље, тел. 051/351-062.

Издајем намјештену собу, посебан улаз са купатилом, Обилићево, тел. 065/513-795.

Издајем намјештену собу, на спрату куће код Зеленог моста, тел. 065/429-544.

Издајем двокреветну собу за студенткиње или раднице, тел. 051/319-267.

Издајем двокреветну собу у Обилићеву у згради, звати послије 16 часова, тел. 051/460-706.

Издаје се намјештена двокреветна соба студенткињама близу факултета, централно гријање, употреба кухиње, тел. 065/520-966.

Од 15.8.2010. слободна двокреветна соба за студенте мушкарце у Борику преко пута кампуса и Акване, тел. 051/350-735; 066/834-204.

Издајем мушкарцу собу са гријањем, посебан улаз, центар, Обилићево, тел. 051/462-986 и 066/ 617-682.

Издајем двокреветну собу за двије дјевојке, употреба кухиње и купатила - стамбена зграда насеље Обилићево, тел. 065/846-196.

ВИКЕНДИЦЕ
ПРОДАЈА

Продајем викендицу, вода, струја, папири уредни, 1/1, цијена по договору, на дунуму земље, све ограђено, тел. 318-829.

Продајем викендицу и 1.500 м² плаца (воћњака) у Ријечанима код Лакташа, хитно, тел. 065/636-545.

Продајем викенд кућу у близини репетитора на Крчмарицама и три дунума земље под воћњем уз асфалт, тел. 066/449-683.

Продјем или мијењам викенд кућу Бањалука - Талићи и 6,3 дунума земље и разних врста воћа, тел. 065/075-646.

Продајем повољно мању викендицу на дунуму земље, 1/1, Драгочај-Градина, тел. 065/097-158.

Хитно продајем викендицу код Бронзаног Мајдана, тел. 436-213.

Продајем викендицу у Горњем Шарговцу, цијена 40.000 КМ, тел. 065/549-687.

Продајем лијепу викендицу и седам дунума земље, вода, струја, асфалт, воће, све ограђено, 15 км од центра, цијена земље 4,00 КМ/м², тел. 051/413-199; 066/870-370.

Продајем викендицу у Слатини, Мало Блашко, тел. 065/512-708.

Продајем повољно више викендица и плацева у Слатини и околини, тел. 051/588-150; 065/964-929.

Продајем викендицу на главном путу Бањалука - Јајце, прије моста у Карановцу, тел. 065/955-895.

Продајем викенд кућу, десет км од центра Бањалуке, у Бистрици, асфалт, струја, вода, чврста градња 53 м² на плацу од 2.157 м², тел. 051/453-419, 051/487-710.

МОТОРНА ВОЗИЛА
ПРОДАЈА

Продајем "голф 2" у екстра стању, са уграђеним новим системом за плин, бијели. '88. годиште. Цијена 3.500 КМ, тел. 387 65/877-950.

Продајем "ланчу" Y10 1.3GT i.e, 89. год, рег. до 11. мј, централна, ел. подизачи, у добром стању. Цијена по договору, тел. 387 65/636-393.

Продајем "голф 2" TD, год. производње 1989, у добром стању, регистрован 23.3.2010, тел. 065/428-446.

"Мерцедес 220" CDI 2000. год., фул опрема, екстра стање, може и под гаранцију, тел. 065/510-186.

Продајем аутоприколицу "сабатијер" са поклопцем, тел. 065/971-583 и 065/410-485.

"Голф 2" '83 година, истекла регистрација, у добром стању 2000 КМ, Прњавор, тел. 065/037-119.

Продајем "пасат III" 1989. год, петоро врата, бензин 1.800, централна, аларм, ел. фелге, регистрован до 12.2010, тел. 066/434-017.

Продајем комби VW, 1993. год, путнички, продужени, одлично очуван, тел. 063/996-774.

Продајем "алфа ромео", г. п. 1999, дизел 146, црвене боје, ABS, регистрован до краја године, тел. 051/307-182.

Продајем "мерцедес јумбо 240 D", г. п. 1983. рег. истекла мотор одличан, цијена 1950 КМ, тел. 065/691-884.

Продајем "фијат типо" 1,4 бензин, металик црвени, 12. мјесец 1995. године, у одличном стању, тел. 065/513-894.

Продајем "пежо 307" HDI дизел, 2002. г. п., може замјена за јефтиније, тел. 065/528-247.

Продајем "пежо 405" бензинац, странац, у дијеловима, тел. 065/218-600.

Продајем скутер "keeway", тел. 065/011-876; 066/621-181.

Продајем "ладу самару" 89. годиште, може у дијеловима, тел. 066/ 800-064.

Продајем "форд" (курир) теретни носивости 500 кг, 1996. г. п, у врло добром стању, цијена повољна, тел. 065/251-944.

Продајем "мерцедес" караван, дизел, "јумбаш", регистрован, може и за огревно дрво или слично, звати послије 18 часова, тел. 051/424-979; 065/683-440.

Продајем "голф 1", г. п. '83, 1.100 кубика, истекла регистрација, лимарија урађена, повољно, тел. 065/696-407.

Продајем очуван "југо" са уграђеним плином, регистрован прије 30 дана, тел. 051/532-426.

Продајем "форд фијесту" 1.8 D г. п. 1992. погодна као доставно или сервисно возило цијена 1000,00 КМ, тел. 065/034-768.

Продајем "рено сеник" г.п. 2000, 1.6 16 W, алу-фелге, дигитална клима, добро очуван, цијена 7.700 КМ, тел. 065/761-738.

Продајем "мерцедес А" класа 1,7, дизел, 2001, г. п., може замјена, тел. 065/528-247.

Скутер "јамаха 125", 94, истекла регистрација, 110 КС, очуван, 850 КМ, тел. 065/696-380.

Продајем BMW 530 D, г. п. 2000, караван, тел. 065/535-220; 065/011-876.

Продајем "форд фијесту", г. п. 1991, црна, 1.1. бензин, регистрован до 15.3.2011. године, троја врата, тел. 066/469-299.

Продајем "фолксваген пасат", 1995 г., 1.8 бензин, истекла регистрација, цијена по договору, тел. 061/134-629.

Продајем "фијат уно" 1986, 1.300 цм³, 48 KW, 500 КМ, тел. 051/225.240; 065/537-290.

Продајем "кадет караван" 1.6, г. п. 1987, регистрован до 10.10.2010, у добром стању, цијена по договору, тел. 066/641-405.

Продајем "геншер" у добром стању с уграђеним плином и фул опремом, тел. 051/461-397.

Продјем "поло" ww 89 9a 1.1. бензин, 1800 КМ металик купе шибер, тел. 065/697-133.

Продајем "форд транзит 130", бензин-плин, теретни, 1990, тел. 065/482-544.

Продајем "опел корсу 1.3 CDTI", 2004. година производње, троје врата, алу-фелге, клима, сервисна књига, тел. 065/527-714.

"Форд сијера" 1.8 ghia, 90, лимузина, бордо, рег. 10/10, шибер, подизачи, спојлер, бензинац, хитно, 1.800 КМ, тел. 065/204-890.

Продајем "кавасаки" GPZ'999-RK, 87, истекла регистрација, ниња, црно-црвени, комплетан, хитно, 1.600 КМ, тел. 066/328-956.

Продајем "пежо" 605 дизел, 1994. г. п., регистрован до краја године, тел. 065/528-247.

"Форд орион" дизел 1.600, 87, очуван, и врата, истиче регистрација, миш, 1.450 КМ, тел. 065/843-252.

Продајем "кавасаки" GPK-'750-R, 89, тек регистрован, ремус 4-1, црвено-бијели, 105 КС, 3.100 КМ, тел. 065/485-955.

Продајем трактор "усурс", 2 клипа, 35 КС, тел. 051/480-446.

Продајем чамац са шест сједишта, 130 KS, г. п. 1978, 104 KV, дужина 560 цм, тел. 065/535-220; 065/011-876.

Продајем "фијат сеиђенто" 1.1, 2000. г. п., урађен генерални сервис, тел. 065/538-087.

Продајем "голф два", бензин, г. п. 1987, повољно, тел. 065/907-969.

Продајем "форд куга", 2008. годиште, опрема титанијум, прешао 50.000 км, цијена 41.000 КМ, тел. 061/136-515.

ДИЈЕЛОВИ И ОПРЕМА

Продајем "мерцедес 190", дизел и бензин у дијеловима, тел. 065/218-600.

Продајем ауто-приколицу у исправном стању, дужина 160x100, тел. 355-288.

Продајем куку за "голф 2" обична, 30 КМ, тел. 065/742-388.

Продајем куку за ІМТ 560 трактор, повољно, хитно, тел. 065/669-730.

Продајем половну ауто-приколицу, тел. 065/538-048.

МАШИНЕ И АЛАТИ
ПРОДАЈА

Продајем покретни циркулар, мотор 3 kw, тел. 051/303-378.

Продајем и сервисирам нове привредне и пољопривредне машине за воће и поврће, комбиноване столарске машине и друге алате за домаћинство, тел. 051/532-426.

Пунионица "кока-коле", "фанте", "раденске", "швепса", 200 л/ч, комплетна, оригинал, рецепти, 2.700 КМ, Бањалука, тел. 065/518-850.

Продајем стубну угаону бушилицу за метал, "металац сб-26" професионал мк-2, исправна, као нова, тел. 061/473-481.

Продајем графичку пресу, ширина ваљка 70 цм, тел. 051/303-378.

Продајем половну исправну брусилицу за брушење паркета, тел. 051/215-879.

Продајем столарски алат и машине, тел. 065/538-087.

Продајем циркулар са трофазним мотором 5,5 kW покретан и двије "видија" пиле, тел. 065/784-849.

Продајем столарску машину за ламперију, бродски под и украсну лајсну, тел. 065/734-039.

Продајем електричну фрезу, нову за башту, тел. 051/463-419.

УГОСТИТЕЉСТВО
ПРОДАЈА

Продајем више нових ствари - угоститељски намјештај, електроагрегат за струју, хидрофор за воду, моторну прскалицу, сто са два бренера и други алат за домаћинство, тел. 051/532-426.

Продајем локал 30 м², ул. Новице Церовића, насеље Борик, тел. 065/ 988-338.

Професионални кафе-апарат "продекс", 3 групе, исправан, хитно 600 КМ, Бањалука, тел. 066/532-379.

ИЗДАВАЊЕ

Издајем ресторан "Орхидеја" код Зеленог моста, тел. 066/252-273.

ГРАЂЕВИНАРСТВО
ПРОДАЈА

Продајем шиделове цијеви за димњак фи 300, тел. 387 65/539-888.

Јелова даска за кров и шаловање, сува, 250 кубика, од три метра, рогови 10x8, од четири метра летва, штафла и др., тел. 387 65/668-138.

Продајем армиране бетонске стубове 10x10 цм а дужина по жељи купца за плетену и бодљикаву жицу, тел. 065/206-544.

Продајем кровну конструкцију од суве храстове грађе са стропним гредицама за викендицу или кућу величине 56 м², тел. 065/611-654.

Продајем армиранобетонске стубове разних дужина за мрежу и бодљикаву жицу, тел. 051/388-094; 066/252-990.

Продајем храстов паркет, дуги енглески под, 2x3x100 цм и јелову даску, тел. 051/201-990.

Продајем стан и циглу за зидање, тел. 062/752-598.

Продајем улазна храстова врата - повољно, звати послије 18 часова, тел. 051/424-979, 065/683-440.

Продајем половну столарију, два прозора, 140x140 и двоје балконских врата, тел. 051/454-524.

МОБИЛНИ ТЕЛЕФОНИ
ПРОДАЈА

Мобилни телефони, половни, очувани, дијелови, дисплеји, сервис, гаранција, батерије, маске, пуњачи, Бањалука, тел. 066/138-032.

"Нокија" E66I, клизни скоро нов, и "самсунг емпорио армани", ексклузивац, повољно, тел. 066/659-817.

МУЗИКА
ПРОДАЈА

Продајем хармонику "хохнерицу", 96 басова, 7+3 регистра, цијена 500 КМ, тел. 051/413-199; 066/870-370.

АПАРАТИ ЗА ДОМАЋИНСТВО
ПРОДАЈА

Продајем кухињски фрижидер, висок 85 цм, дубок 60 цм, широк 50 цм у исправном стању, Бањалука, тел. 065/206-060.

Продајем замрзивач - ладичар "беко", тел. 051/460-560.

НАМЈЕШТАЈ
ПРОДАЈА

Продајем троСјед и двије фотеље на развлачење, тел. 066/422-365.

Продајем дневну собу, кауч, двије фотеље, табуре, сто пуно дрво, сандук за постељину, фотељу од бамбуса, огледало за бутик, сто за ТВ, фрижидер, тепих, вјешалицу за робу, тел. 065/767-888.

Продајем сто и шест столица, цијена по договору, тел. 066/641-405.

Продајем мањи округли сто, мањи ормар са огледалом и комоду, тел. 065/566-817.

Продајем шпорет на дрва, соковник, повољно, два шпорета на струју, тел. 051/463-419.

Продајем по повољној цијени кухињски сто и столице, витрину и кревет са душеком и ладицама за постељину, тел. 065/215-522.

Продајем коришћен намјештај, Бања Подгорника 3, тел. 066/257-465.

Продајем спаваћу собу, регал и плакар за ходник, тел. 051/308-447; 065/566-898.

Продајем добар електрични шпорет са равном полочом скоро па нов јер је мало употребљаван, тел. 065/657-665.

Продајем округли трпезаријски сто, црни, пречник 90 цм, цијена 50 КМ, тел. 065/482-482.

Продајем троСјед, двоСјед и фотељу, добро очувано и врло повољно, тел. 051/370-931.

ПОТРАЖЊА

Потребан дјечији кревет на спрат, тел. 066/996-004.

УСЛУГЕ
ОСТАЛО

Столар на лицу мјеста ради поправке столарије, намјештаја и ролетни. Стаклим столарију, тел. 051/281-470, 065/562-149.

Куцам матурске, семинарске, дипломске и магистарске, књиге, штампам, нарезујем на CD, тел. 065/984-971.

Куцање семинарских и других стручних радова, припрема за штампу књига, брошура, приручника, стручних часописа и новина, израда календара, визиткарти и сл., тел. 065/930-031 или 066/119-221.

Постављање керамичких плочица и комплетна санација купатила, повољно и брзо, тел. 066/338-840.

Повољно куцам дипломске, семинарске, магистарске и матурске радове, тел. 065/615-028.

Димњачар, чистим димњаке и пећи за централна гријања, повољно, тел. 051/483-144 и 065/670-639.

Грађевинска фирма изводи све врсте грађевинских радова, тел. 387 65/531-182.

Овлашћени преводилац - судски тумач за руски и енглески језик. Пријем докумената од осам до 20 часова. Тел. 387 66/497-868, 065/535-820.

Проналажење подземних вода, бушење бунара. Рад на подручју Бањалуке, Козарске Дубице, Приједора, Градишке, Прњавора, Дервенте, двадесетогодишње искуство у раду, тел. 387 65/952-183.

Изводим све врсте грађевинских радова, правим куће од темеља до крова по систему "кључ у руке", могућност плаћања у 36 рата, тел. 387 65/058-711.

Проналажење подземних вода, бушење бунара. Рад на подручју БЛ,

КД, Приједора, Градишке, Прњавора, Дервенте, двадесетогодишње искуство у раду, тел. 387 65/952-183.

Интензивни курсеви енглеског и руског језика. Пријаве 065/535-820 и 066/497-868

Дајем инструкције из математике и енглеског основцима и средњошколцима, повољно, тел. 051/437-407; 065/895-931.

Наставник енглеског језика даје часове дјеци и одраслима, тел. 066/129-558.

Правим металне ограде, капије, гаражна врата, надстрешнице, затварам балконе и остало од метала, тел. 051/463-329, 066/257-534.

Градња - изградња објеката и завршни радови, тел. 066/222-331.

Научите енглески језик код ваше куће или по договору, тел. 065/902-067.

Превоз, селидбе камионом са радницима или по договору, одговорно и повољно, тел. 065/317-840; 063/541-688.

Изводим све врсте масажа и кинезитерапијских процедура код хроничних и дегенеративних стања, тел. 066/268-938.

Поправљам оквире наочара свих врста, брзо и квалитетно, Алеја Светог Саве бр. 16, тел. 051/318-227.

Електричар мијења дотрајалу електроопрему, поправља старе и уграђује нове електроинсталације, тел. 065/418-878.

Наставница математике и физике даје инструкције ученицима основне школе, тел. 051/302-196.

Куцање семинарских, дипломских, матурских и осталих писаних радова, скенирање, итд, тел. 065/706-149; 051/464-725; 065/379-628.

Водоинсталатер ради купатила брзо и повољно, тел. 065/663-407.

Вршим услуге превоза путника и робе на подручју РС и БиХ из Бањалуке и околине, тел. 066/469-299.

ВКВ молер брзо, квалитетно и повољно ради комплетан молерај, тел. 051/482-249; 065/032-930.

Кућни мајстор - све врсте кућних послова и молерај, врло професионално, тел. 065/980-038.

Дајем часове на хармоници и синтисајзеру, на програму су народне пјесме и кола, Бањалука, тел. 051/303-011.

Услуга прања и сушења свих врста тепиха, по потреби превоз обезбијеђен, тел. 051/371-700; 065/885-944.

Правим све од жељеза, ограде, тенде, сталаже, наткривам балконе, гаражна врата, заштитне решетке итд., тел. 065/600-993.

Дајем часове из математике ученицима и студентима, вршим припреме за поправне, пријемне испите и такмичења, тел. 051/465-553,066/430-105.

Квалитетно изводимо молерске радове, Синиша, тел. 051/306-884, 065/938-182.

Педагог у пензији са љубављу бих помагала родитељима у васпитању и учењу дјеце основне школе, тел. 065/867-635.

Тапетар, пресвлачимо кауче, угаоне гарнитуре, кафиће и сав тапацирани намјештај, повољно, тел. 065/817-021.

Аутопревозник - услуге превоза и селидбе комбијем "мерцедес спринтер макси", тел. 065/527-714.

ВКВ молер брзо, квалитетно и повољно комплетан молерај, тел. 051/482-249, 065/032-930.

Поправљам дигиталне и аналогне фотоапарате - Мики, тел. 065/573-349.

Машинско цијепање дрва хидрауличним цјепачем рад моторном пилом, машинско оштрење ланца моторне пиле, тел. 065/345-604.

Енглески за почетнике свих узраста у вашој кући или по договору, тел. 065/902-067.

Мајстор минута поправља све врсте ретровизора за аутобусе, камионе и комби возила, шипове, те крива и резана огледала са уграђном за путничка кола, фарови за "голф" и "мерцедес", тел. 065/538-048.

РАЗНА РОБА

ПРОДАЈА

Продајем пећ за етажно гријање ТАМ-ШТАДЛЕР, 30.000 цал., тел. 065/971-583.

Продајем половни електрични шпорет, цијена повољна, тел. 065/670-734.

Продајем алуминијски радијатор 20 чланака, тел. 352-707.

Продајем пећ за гријање, тел. 352-707.

Продајем машине за кључеве "ереби силца" са материјалом 065 481 811, тел. 387 65/822-082; 065/481-811.

Продајем повољно купатилске ормариће са огледалом у бијелој и плавој боји, тел. 387 65/853-888.

Продајем пећ камин "Алфа плам" Врање, тел. 065 531 144; 387 65/927-470.

Продајем повољно дијелове регала, ормар, бифе, мањи радни сто, сталак за ТВ, тел. 38765514842.

Продајем ОСБ плоче дебљине 18мн, тел. 387 65/539-888.

Продајем ски-лифт преносиви снаге 5,5 kw, 450 скијаша/час, дужина девет и 200 метара, тел. 063/996-774.

Продајем јагоде мјесечарке, тел. 051/314-200, 065/998-283.

Продајем у гробљу "Свети Пантелија" гробницу са два рама, парцела 11, мермерни рамови и споменик, тел. 00 381 11 3548718; 00 381 63 1124058.

Продајем ловачку пушку са дозволом, карабин, цијена 300 КМ, тел. 051/424-797.

Продајем апарат кокичар (на плин) за прављење кукурузних кокица са помоћним тезгама на апарату за сјеменке и грицкалице, цијена по договору, тел. 065/276-398.

Продајем алкатан цијеви, два цола, осам бари, за воду, за довод или одвод, по повољној цијени, продајем трофазни мотор, један и по KW, 2.800 обртаја, тел. 065/206-060.

Повољно продајем пећ "крека весо" бр. 12, са керамиком и стаклима, тел. 051/354-352.

Канцеларијске писаће столове и комоде, цијена 30 КМ, половне, тел. 065/413-511.

Продајем пунилицу - дозатор за креме и масти, Душка Кошчице 22, тел. 065/526-532; 051/213-177.

Продајем повољно суву храстову мадру, има више од кубика, али под кубик, тел. 280-990.

Продајем синтисајзер "casio ca-100", цијена по договору, тел. 066/939-851.

Продајем пумпу за етажно гријање, производња Словенија, тел. 355-288.

Продајем слике Омер Бербер Пастал, 84. год. Мерсад Бербер, акварел 1972. год., тел. 066/897-469.

Продајем улазна храстова врата, повољно, звати послије 18 часова, тел. 051/424-979; 065/683-440.

Продајем машину за машинско малтерисање цијена 2000,00 КМ, тел. 065/034-768.

Продајем повољно, хитно склопиву приколицу за 4 особе, неупотребљавану, тел. 051/211-558; 065/616-833.

Продајем плексиглас стакло величине 60х76, пет мм дебљина, провидно, тел. 051/437-794,065/773-403.

Продајем "сервокс" апарат за говор са пуњачем, цијена по договору, тел. 065/267-635; 051/439-093.

Продајем багремово коље за ограде и винову лозу, воће, парадајз и пулцеве за грађевинаре, Бањалука, тел. 065/206-060.

Продајем хитно прскалицу за воће, на точковима, 80 л, повољно, тел. 065/669-730.

Продајем алуминијумску аутоприколицу са помичним кровом, арњевима, резервном гумом, као нова, тел. 065/543-295.

Продајем пиштољ шест италијанска "берета", на дозволу, тел. 065/009-593.

Продајем два "тики" бојлера десет литара, тел. 065/233-572.

Продајем папагаја мужјака, нимфа, са кавезом, тел. 065/846-555.

Продајем добро очуване књиге за VII разред, тел. 065/208-223.

Продајем зубарску столицу KWO, тел. 065/011-876; 065/535-220.

Продајем електричне маказе - тример М1Е730-510 за шишање живице, тел. 051/302-196.

Продајем пет тона домаћег кукуруза у врећама, тел. 065/734-039.

Пуњачи за видео-камере, дигиталне фотоапарате, мобилне телефоне са проблемом пуњења, 30 КМ, Бањалука, тел. 066/345-056.

Продајем "горење" мали тики бојлер 10 л "тики" тег 1020 н, кратко коришћен, добро сачуван, цијена по договору, тел. 065/276-398.

Продајем за пикадо стрелице, пера и шпицеве, екстра квалитетно, тел. 066/469-299.

Продајем девет комплетних сандука за пчеле са рамовима и опремом, тел. 065/955-431.

Продајем два половна прозора, кућна врата са штоком, два кауча, двије фотеље, храстово буре за ракију, 85 л, ТА пећ, ормарић за купатило са два огледала, нов дрвени шах, шољу за купатило, умиваоник, три нове чесме, ново цријево са туш батеријом, тел. 051/216-358; 066/437-725.

Продајем витафон добро сачуван, тел. 065/054-737.

Продајем пикадо са жетоњаром, тел. 066/469-299.

Телевизор "елит" екран 70 цм, даљински и дигитални ресивер "Technikus", скоро нов, даљински, тел. 065/023-467.

Продајем трофазне каблове са утичницом, тел. 066/918-898.

Продајем већи кауч, повољно, тел. 051/371-258; 066/665-995.

Продајем гробницу са шест гробних мјеста на гробљу "Свети Пантелија", тел. 051/319-451, 065/514-227, 051/ 216-067.

Продајем PVC прозоре столарију висине 130х, 110 цм ширина, цијена по договору, продајем брначе са три крила, тел. 065/988-104.

Продајем стаклени галон са металном корпом од 50 л, повољно, тел. 051/214-039.

Повољно продајем постакљене алуминијумске панеле за излоге и постакљена ал. врата 80 цм, тел. 051/354-352.

Продајем 20 пивских гајби са флашама - повољно, тел. 065/707-190.

Продајем пумпу за наводњавање "томос" нов, хитно 25% јефтиније, тел. 065/669-730.

Повољно продајем месорезницу профи, елект. вагу до десет кг, тел. 051/354-352.

Повољно продајем канцеларијске ормаре, три комада, плава боја, у добром стању, тел. 051/354-352.

Продајем гробницу бетонску са два, три и четири мјеста, православно гробље Борик, Бањалука, тел. 066/494-024.

Продајем термоакумулациону пећ, тројка, тел. 051/438-251.

Продаје се нова бетонска гробница са четири гробна мјеста у гробљу Дракулић, тел. 051/380-798.

Повољно продајем канцеларијски сто лигноштпер, плаве боје са ладицама, у добром стању, тел. 051/354-352.

Продајем балирану пшеничну сламу и пшеницу натпросјечног квалитета, тел. 066/416-004.

Продајем ауто-приколицу димензија 180х105, од ростфраја и алуминијума, са церадом, ручни рад, тел. 065/784-849.

КУЋНИ ЉУБИМЦИ

ПРОДАЈА

Продајем женско штене њемачког овчара од одличних родитеља или мијењам за разно, тел. 066/829-204.

Продајем штене 3 мјесеца амерички бијелиескимо, слични самоједу, тел. 051/257-010; 065/535-737.

Поклањам пса расног мјешанца, стар годину, стерилисан и очишћен од глиста, благе нарави и умиљат. Озбиљни љубитељи нека се јаве, тел. 065/933-617.

ЗАПОШЉАВАЊЕ

"Цептер" интернационална компанија тражи сараднике који су комуникативни, упорни, креативни, самоувјерени за продаваце, тел. 065/656-907.

Озбиљна жена заинтересована за чување дјеце, тел. 065/677-483.

Тражим озбиљну жену за чување дјеце, Дервента, тел. 065/734-554.

Кафе-посластичарница "Calvados" прима дјевојке за рад за шанком, конобарице и конобаре, тел. 387 65/531-182.

"Градња плус" прима тесаре, зидаре, армираче и помоћне раднике за рад на градилишту, тел. 387 65/531-182.

Тражим било какав физички посао у граду или на селу. Радим све врсте посла, тел. 066/338-800.

Озбиљна жена чувала би дијете или двоје и поспремала кућу - стан, тел. 051/551-533.

Потребна три сарадника за маркетинг, обезбијеђена обука, напредак у каријери, економска и лична независност, тел. 066/247-277.

Потребне дјевојке које желе пјевати народне и староградске пјесме, примају се и почетнице, Бањалука, тел. 051/303-011.

Озбиљна жена тражи било какав посао, спремање, чишћење, његовање старијих особа, чување дјеце, дајем инструкције од првог до петог разреда, тел. 065/911-147.

Продајем цвијеће адам разних величина, погодно за салоне, тел. 051/532-832; 065/566-216.

Потребне козметичарке за рад са радним искуством. Заинтересовани да се јаве на број, тел. 066/249-999 4036.

Апотеци у Зворнику потебан дипломирани фармацеут са лиценцом.

Нудимо изузетно повољне услове за рад, тел. 065/210-757, 066/606-953.

Потребни сарадници за допунски или основни посао, област-маркетинг -менаџмент, тел. 065/932-539.

Потребан маникер и фризер са најмање пет година радног искуства, плата на проценат, тел. 066/277-987.

Потребан радник за рад у аутопраоници, тел. 051/371-700, 065/885-944.

ТУРИЗАМ

ПРОДАЈА

Водице - повољно издајем апартмане за двије до пет особа близу плаже у центру, слободно од 27.8.2010, тел. + 387 51 437-880; 065/996-090.

ИЗДАВАЊЕ

Издајем апартмане и студио апартмане у Неуму, тел. 063/715-509; 387 66/134-375.

Издајем апартмане уз обалу мора срима, III/43а, 22211 Водице, Хрватска, тел. 00385/0/22441230.

Водице, центар, близу мора и свих садржаја, издајем апартман или собе са употребом кухиње, тел. 00385981661749.

Издајем туристима, ђацима, студентима, радницима повољно апартман и собе у Игалу, може и на дужи период, звати ујутро и поподне, тел. 0038231335144.

Издајем собе и апартман у Игалу, 50 м од мора, цијена седам евра по лежају, тел. 00382/696145231.

Изнајмљујем апартман у Тивту (пет лежајева) врло повољно, тел. 003823268392; 003826299128.

Водице код Шибеника, издајем собе са употребом кухиње, близу плажа, центар града, велики паркинг, цијена 80 куна или десет евра, тел. 00385/22-440-469.

Издајем собе и апартмане у Бијелој иза хотела "Делфин", вода нонстоп, паркинг, клима и низ других погодности, тел. +382/31-683-379; +382/69-079-527.

Каштел Лукшић код Сплита, издајем апартман око 400 м удаљен од мора и центра, тел. 00 385 981661-749.

Повољно издајем апартмане и собе у Игалу, обезбијеђен паркинг, тел. 00382-31-332-547; 067/421-805.

ЛИЧНИ КОНТАКТИ

Жена, 37 година, јако добре душе тражи човјека истих особина из Бањалуке, девизног пензионера, искључиво ради лијепог заједничког живота и брака. Звати радним даном од девет до 14 часова, тел. 066/286-237; 4095 М.

Момак, 25 година, тражи млађу дјевојку због повременог дружења. Изглед није битан, тел. 387653 24654.

КУПОН ЗА БЕСПЛАТНЕ МАЛЕ ОГЛАСЕ

Можете предати у свим нашим објектима (књижарама - киосцима), путем поште на адресу: "Глас Српске" АД, Краља Петра I Карађорђевића 59, Бањалука

Текст: .....

.....

.....

.....

Телефон: .....

Спорт

БиХ је једина земља на свијету која не подржава свог кандидата за шаховске изборе. Главни проблем је Сарајево и потресен сам тим сазнањем јер Анатолиј Карпов и Иван Соколов имају подршку савеза Херцег-Босне и Републике Српске.

Гари Каспаров, прослављени шахиста

ФОТО: АГЕНЦИЈЕ

Србија убједљива против Румуније

Женска сениорска репрезентација Србије славила је убједљиву побједу у другом колу квалификација за Европско првенство које ће се сљедеће године играти у Пољској. Пред пуним трибинама дворане у Руми, изабранице Миодрага Весковића савладале су Румунију са 87:52.

Ултиматум за Милана Бишевца

Челници француског Валенсијена дали су ултиматум Милану Бишевцу до 23. августа. Уколико до тада за српског интернационалца не стигне озбиљна понуда, биће приморан да остане у садашњем клубу, иако он жели да пређе у Пари Сен Жермен.

директно

Кадетска фудбалска репрезентација Србије наставила је припреме за ЕП које ће се у мају 2011. године одржати у Србији. Селектор Милован Ђорић окупио је своје пулене у Крагујевцу уочи изузетно јаког турнира на којем ће учествовати и Француска, Русија, те Грчка.

Државно тужилаштво из Бохума према информацијама из Њемачке испитује и утакмице фудбалске Премијер лиге БиХ из 2005. године, а "под лупом" су мечеви Жељезничар (Сарајево) - Жепче (1:2) и Рудар Угљевик - Будућност Бановићи (1:2).

иза кулиса

Фото дана

На стадиону "Вудворд Филд" у америчком граду Шенеју почело је постављање вештачке подлоге уочи утакмице америчког фудбала између Универзитета Истерн Вашингтон и Монтана. Меч је на програму 18. септембра, а ући ће у историју као први игран на црвеној "трави".

Прослављени шахисти данас гости ШС Републике Српске

Анатолиј Карпов

Карпов и Маријева у Бањалуци

У оквиру предизборне кампање за мјесто предсједника и потпредсједника у Свјетској шаховској федерацији (FIDE) Рус и Српкиња стижу у највећи град Републике Српске

ПИШЕ: ДАРКО ПАШАГИЋ
darkop@glassrpske.com

БАЊА ЛУКА - Некадашњи, 12. по реду свјетски шаховски шампион Рус Анатолиј Карпов и најбоља српска шахисткиња свих времена Алиса Марић данас ће у оквиру предизборне кампање за мјесто предсједника и потпредсједника у Свјетској шаховској федерацији (FIDE) посјетити Бањалуку, гдје ће бити гости Шаховског савеза Републике Српске.

- Званичним протоколом је предвиђено да Анатолиј Карпов и Алиса Марић по доласку у Бањалуку у 13.30 часова прво буду примљени код министра за породицу, омладину и спорт у Влади Републике Српске Проке Драгосављевића.

У ПЕТАК
пријем код предсједника Рајка Кузмановића

У 15.30 часова у Административном центру Владе Републике Српске биће одржана конференција за новинаре, а 30 минута касније у Великој сали за конференције биће отворена симултанка. На њој ће Карпов играти на 20, а Маријева на 10 табли - истакао је предсједник Шаховског савеза Републике Српске Пантелија Дакић.

Службени дио посјета двоје прослављених шахиста биће настављен и у петак.

- У 10 часова за њих је организован пријем у Административној служби града Бањалука код замјеника градоначелника Јасмина Комића. Посјета Анатолија Карпова и Алисе Марић биће завршена пријемом код предсједника Републике Српске Рајка Кузмановића, који је заказан за петак у 11 часова. Позвао бих све љубитеље спорта, а нарочито шаха да испрате симултанку, јер ће имати прилику да на дјелу виде двојац који је оставио немјерљив траг у историји "древне игре" - додао је Дакић.

ПОСЈЕТА 2003. ГОДИНЕ

Анатолиј Карпов посјетио је Бањалуку 15. јула 2003. године када је био гост Шаховског савеза Републике Српске. Тада је у хотелу "Босна" одиграо симултанку на 20 табли у којој је забиљежио побједу од 17,5:2,5. Са некадашњим свјетским шампионом ремизирали су: Бране Предраговић, Филип Вукановић, Драшко Давидовић, Иван Врањковић и Ранка Слијепчевић.

Трибина

Миленко Буловић, предсједник Аероклуба УЛЛ

"До краја сезоне имамо још три надметања за Свјетски куп, но, питање је како ћемо доћи до пара, пошто од Градске управе прошле и ове године нисмо добили ниједну марку"

Резултати у сјени беспарице

Ваздухопловно-спортски резултат вриједан пажње постигли су авиомоделари Аероклуба ултралаког летења на међународном такмичењу у Меденом пољу код Петровца, које се бодовало за Свјетски куп ваздухопловних моделара.

У јакој конкуренцији из 11 земаља и 50 такмичара, тројица чланова Аероклуба УЛЛ Дејан Врањеш, Милош Будимчић и Марко Кремић остварили су најбољи резултат у посљедњих шест година, од када наступамо на међународним такмичењима.

Никад се није десило, тешко ће се поновити, да сви наши адути освоје бодове, а посебно треба истаћи омладинца Кремића, којем је припало сребро у јуниорској конкуренцији.

Такмичење на Меденом пољу бодовало се и за 54. првенству БиХ, а можемо се похвалити да смо у јуниорској и сениорској конкуренцији постали екипни прваци у класи једрилица, испред ривала из Мостара и Високог.

За омладинце је резултат очекиван. Ови момци су актуелни јуниорски шампиони БиХ, спремали су се за Свјетско првенство у Румунији, али нису могли да отпутују због недостатка новца у Ваздухопловном савезу БиХ.

С друге стране, сениори су направили корак од седам миља, побиједивши Височаке, који су били државни прваци у посљедњих 40 година.

Наши проблеми су у хроничној беспарици, а за ово такмичење смо посудили новац. До краја сезоне имамо још три надметања за Свјетски куп, но, питање је како ћемо доћи до пара, пошто од Градске управе прошле и ове године нисмо добили ниједну марку.

И поред финансијских проблема, надамо се да ће нам надлежне институције помоћи да набавимо један ултралаки авион, који је хит у Европи и свијету.

Био би први такав у Српској и БиХ, а користили бисмо га за обуку нових спортских пилота.

Пета смотра "Бањалука куп 2010"

Турнир може да почне

Потрудили смо се да и овог пута организација буде на високом нивоу, а посебну пажњу смо обратили на промоцију, истакао Борис Ђого

Са прошлогодишњег финала ФОТО: ГЛАС СРПСКЕ

ПИШЕ: ДЕЈАН МАРИЋ
dejanm@glassrpske.com

БАЊАЛУКА - Припреме за пети међународни рукометни турнир "Бањалука Куп 2010", који ће се одржати од 20. до 22. августа, приведене су крају и што се тиче организатора, РК Борца m:tel, смотра може да почне.

Ове године такмичење ће доживјети мини-јубилеј, а на њему ће, поред домаћих "црвено-плавих", учествовати и екипе Колубаре, Вардара и Извиђача.

- Све је спремно за почетак. Посљедње припреме су завршене, екипе у Бањалуку стижу на вријеме, тако да се можемо похвалити да све тече по протоколу. Потрудили смо се да и овог пута организација буде на високом нивоу, а посебну пажњу смо обратили на промоцију. Желимо да што више љубитеља рукомета дође у "Борик" и ужива у квалитетним мечевима. С тим циљем, постављено је неколико билборда у граду и подијељено 20 хиљада летака, па се надам да ће посјета током сва три дана бити на завидном нивоу, поготово ако се зна да је улаз бесплатан - поручио је директор клуба из Господске улице Борис Ђого.

БОРАЦ и Колубара отварају смотру

Када је такмичарски дио смотре у питању, и у том аспекту у Борцу очекују много.

- На премијери играмо против шампиона Србије Колубаре и то ће бити добра прилика да видимо гдје смо у односу на екипе из Србије. Дан касније ривал нам је стари знанац Извиђач, који ће нам бити један од главних ривала за пласман у Регионалну лигу. Смотру завршавамо против вјероватно и најтежег противника Вардара, али без обзира на то, у сваком сусрету циљ је да побиједимо и тако по први пут освојимо пехар - закључио је Ђого.

Смотра ће почети у петак (17.45 часова) утакмицом између Борца m:tel и Колубаре коју ће Радио-телевизија Републике Српске директно преносити, као и церемонију отварања која слиједи. На програму РТРС-а биће и суботњи дуел између Вардара и Колубаре, те завршни меч у којем ће копља укрстити Борац и Вардар.

ТРОФЕЈНА САЛА

У Борцу m:tel с поносом истичу да је реновирање трофејне сале приведено крају. - Са задовољством можемо рећи да су радови у завршној фази. Практично је све завршено, а још је само преостало да најмодернија техника буде постављена. Свијетла традиција, успјеси и пехари Борца били су наша обавеза да обновимо трофејну салу која сада блиста у новом руху - додао је Ђого.

Куглаши Борца путују на турнир у Словачку

Паштар главна узданица

БАЊАЛУКА - Куглаши Борца Ђорђе Паштар, Љубинко Цајић, Брацо Жутић, Веселин Вујатовић, Марко Тркља и појачање из Београда Антал Арпад путују данас у Словачку на јак међународни турнир.

Нови тренер Бањалучана Роберт Блаха, који је ове године преузео екипу, има реална очекивања пред смотру.

- Ове године сам преузео екипу и нисмо још у пуном тренажном процесу. Покушаћу што стручније да приступим екипи и потрудићемо се да освојимо неку од појединачних награда. Овај турнир нам је увертира пред Евролигу која се одржава од 5. до 9. октобра у Сплиту - рекао је Блаха.

Куглаши Борца на тренингу ФОТО: С. ИЛИЋ

СМОТРА ће бити у граду Подбрезова

Најбољи куглаш Борца Ђорђе Паштар очекује да се нађе међу првих десет на турниру.

- Овај турнир се бодује за Свјетску лигу и био бих веома задовољан када бих завршио међу десет најбољих куглаша, а што се тиче нас екипно, очекујем повољан резултат - истакао је Паштар.

Поред Борца, на турниру ће још учествовати првак Словачке ЗП Спорт Подбрезова, шампион Македоније Макпетрол, прошлогодишњи побједник Лиге шампиона Фероп Сегед, првак Италије Нојмарк и још побједник квалификација. Наградни фонд турнира износи 1.600 евра. В. Г.

Рукометно ЕП за кадете

Први пораз "орлића"

ПОДГОРИЦА - Кадетска рукометна репрезентација Србије забиљежила је први пораз на Европском првенству у Црној Гори. Бољи од "орлића" били су вршњаци из Хрватске, који су славили са 26:21.

Изабраници Слободана Јокановића послије три побједе у првој фази такмичења доживјели су неуспјех на старту борби за полуфинале. Српски кадети одиграли су знатно слабије него у првој фази такмичења, па су ривали заслужено стигли до важних бодова.

У мечу који је отворио коло у полуфиналној групи Данска је савладала Шведску 31:30. Србија је синоћ играла одлучујући меч против Шведске, а евентуална побједа сигурно је води међу четири најбоља тима Старог континента.

Кадети Србије ФОТО: АГЕНЦИЈЕ

Македонац у Сијудад Реалу

Лазаров постао "краљ"

МАДРИД - Оно чиме се мјесецима спекулисало, након што је алфа и омега Загреба Зоран Гобац рекао да "Балић и Лазаров не могу заједно", добило је епилог - један од најбољих десних бекова у посљедњој деценији, Македонац Кирил Лазаров (30), прешао је у Сијудад Реал.

Сјајни бек ће бити замјена за Петра Метличића, који се упутио у Целје Пивоварну Лашко.

Медији спекулишу о цифри од 125 хиљада евра, које су Шпанци дали на име обештећења, што је доста више од почетних - 75. Лазаров је био најбољи стријелац СП у Хрватској 2009. године. Низ година провео је у мађарском Веспрему и Загребу, тако да ће му наступ за "краљеве" бити прво право искуство на рукометном западу, у једној од двије најјаче лиге свијета.

КК Борац Нектар

"Пивари" крећу у понедјељак

БАЊАЛУКА - Кошаркаши Борац Нектара са припремама за сљедећу сезону почеће у понедјељак, а играчи би требало да стигну у Бањалуку до краја ове седмице.

- Тренер Драго Каралић обавиће прозивку у 20.30 часова. Срђан Блануша је потписао уговор, док очекујемо да до краја ове седмице то учине Златко Јовановић, Марко Јагодић Курица, Слободан Тошић и Немања Врањеш - изјавио је директор Мирослав Дојчиновић.

Још увијек се не зна буџет за идућу сезону, као и то да ли ће клуб имати спортског директора.

- Још не знамо са колико ћемо средстава располагати, али то је све оно што се рјешава у ходу. Сигурно је да се сљедеће сезоне нећемо борити за опстанак - додао је Дојчиновић. М. З.

Каралић и Дојчиновић ФОТО: ГЛАС СРПСКЕ

ЖРК Слобода ослабљена

Богојевићева дигла сидро

НОВИ ГРАД - Једна од најталентованијих кошаркашица Слободе бек Тина Богојевић, која је са 16 година имала стандардно мјесто у првој екипи, напустила је редове премијерлигаша из Новог Града.

Богојевићева, која је понијела епитет првог стријелца финалног турнира бх. првенства за кадеткиње које је у мају одржано у Томиславграду, узела је исписницу и наставиће каријеру у италијанском прволигашу Парми из истоименог града. Н. Ђ.

Тајм-аут

Пише: Славко БАСАРА

Ђаволске игре

Када је фудбал БиХ у питању, без обзира на то да ли он станује у Републици Српској или Федерацији, има исту болест. "Кумови" се препознају чим се погледају.

Нове сумње које су стигле из њемачког Државног тужилаштва смјештеног у Бохуму више су него упозоравајуће. И говоре да је фудбал на овим просторима затрован до срži. Какво нам је друштво, такав је и фудбал. Он је само рефлексија болести која нас је захватила у свим порама живота, потпомогнута бешчасним радњама као што су мито и корупција.

Податак да је можда и Фудбалски клуб Славија из Источног Сарајева намјештао утакмице не може да остави равнодушним никога. Зар је то могуће?

Умјесто да буде весела игра и лијек против свакодневних фрустрација, фудбал је код нас постао илустрација људске глупости проузроковане помахнитало-похлепним ликовима који су спремни да у бунар ставе брдо живота и судбина само да би остварили свој прљаво-покварени циљ. А шта им све то вриједи када једног дана дођу Богу на истину? А доћи ће!

Да је новац нешто стварно и корисно, њиме би се плаћало мјесто у небеском царству. Измислили су га ђаволи, као и игру листићима. Плашимо се да је исту судбину при породу имао и фудбал. Другачије се ове игре ђавола, који очито мисле да су анђели, и не могу да протумаче.

Премијер лига БиХ је тек почела. Одиграна су три кола. Има море нелогичних резултата, а на прољеће ће се сигурно враћати дугови. Част изузецима, али плашимо се да из чисто домаћинске лиге бх. фудбал не изгуби компас и не постане роб бесмислице.

Човјечанство је кроз историју имало својих хероја, монструма и несхваћено-недефинисаних ликова. Али оне "умове" који су измислили метак и некадашњу спортску прогнозу требало је изоловати од свијета по сваку цијену!

Еее, Феничани... Шта нам урадисте?!

Кошаркаши Србије побједом стартовали на "Акрополис купу"

ФОТО: АГЕНЦИЈЕ

Новица Величковић

Срби руше редом

Словенија је била боља већим делом меча, али смо показали да имамо чврст карактер и да можемо да се вратимо у утакмицу. Ипак, ово је опомена. Морамо да играмо много боље, истакао Величковић

АТИНА - Кошаркашка репрезентација Србије забиљежила је и осму побједу у припремним утакмицама пред Свјетско првенство у Турској.

Екипа Душана Ивковића побиједила је Словенију у првом колу "Акрополис купа" у Атини резултатом 82:81 (21:27, 17:24, 23:14, 21:16). Србија је тако савладала Словенце и други пут у само три дана, послије тријумфа у Марибору у недјељу. Овога пута српски тим је до побједе дошао у самом финишу, послије великог преокрета, а најзаслужнији за тријумф био је Новица Величковић, који је постигао посљедње поене. Величковић је био и најбољи појединац у редовима Србије у овом мечу са 21 поеном и пет скокова. Ненад Крстић је сусрет завршио са 17, а Миленко Тепић и Милош Теодосић са по 11 поена. У саставу Словеније убједљиво најбољи био је Горан Драгић са 27 поена.

ВЕЧЕРАС играју са Грчком

- Први пут од када смо се скупили били смо у ситуацији да јуримо противника. Словенија је била боља већим делом меча, али смо показали да имамо чврст карактер и да можемо да се вратимо у утакмицу. Ипак, ово је опомена. Морамо да играмо много боље - истакао је Величковић.

Селектор Србије Душан Ивковић сматра да су се консолидовали на полувремену и да је тај психолошки момент био пресудан.

- После наше убедљиво боље игре против Словеније на турниру у Марибору, у ову утакмицу смо ушли психички неспремни. У првом полувремену смо управо пали на том плану. Словенци су били боље мотивисани, борбенији и доминирали су у првих 20 минута. Ми у том периоду нисмо играли тимску одбрану и то се одразило на велики број примљених поена. На полувремену смо извукли нека искуства, постепено, четвртину по четвртину, сустизали смо предност Словеније и дошли у егал завршницу, коју смо добили - истакао је Ивковић.

Србија је синоћ играла меч другог кола против Канаде, док ће у посљедњем сусрету на "Акрополис купу" снаге одмјерити са Грчком вечерас од 20.45 часова.

КАТАСТРОФА КАНАДЕ

Кошаркашка репрезентација Грчке декласирала је Канаду са 123:49 у другој утакмици првог кола на "Акрополис купу" у Атини. Шест играча у екипи Јонаса Казлаускаса меч је завршило са двоцифреним учинком, а најефикаснији је био центар Софоклис Скорцијанитис са 24 поена. У саставу Канаде Џевон Шеперд постигао је 12 поена.

Турнир у Синсинатију

Јанко испао у дублу

СИНСИНАТИ - Српски тенисер Јанко Типсаревић завршио је такмичење у Синсинатију у конкуренцији парова.

Он и Шпанац Николас Алмагро поражени су на старту од чешко-словачке комбинације Франтишек Чермак/Михал Мертинак са 0:6 и 4:6. Типсаревић се сада окреће припремама за посљедњи гренд слем сезоне US опен, пошто је одлучио да не учествује у сингл конкуренцији у Синсинатију због повреде зарађене на мастерсу у Торонту. Чермак и Мертинак ће у другом колу турнира у Синсинатију имати знатно тежи посао јер их очекује дуел са најбољим дублом свијета, који чине Ненад Зимоњић и Данијел Нестор.

Партизан јача редове

Џаваи "црно-бијели"

БЕОГРАД - Аустралијски кошаркаш Нејтан Џаваи потписао је једногодишњи уговор са Партизаном mt:s, објављено је на званичном сајту клуба.

Џаваи (23), који је висок 209 центиметара, прошле сезоне играо је за NBA екипу Минесота Тимбервулвс. Он је четврти играч који је овог љета појачао "црно-бијеле".

На 39 утакмица просјечно је проводио 10,6 минута на терену и биљежио 3,2 поена, 2,7 скокова и 0,6 асистенција. Током сезоне послат је у NBDL лигу, у Сијукс Скај Форс, али је послије једног мјесеца враћен у Минеаполис.

Аустралијанца, познатог по надимку "Ози Шек", изабрали су на драфту 2008. године Торонто Репторси, али је потом послат у NBDL лигу, у екипу Ајдахо Стампид.

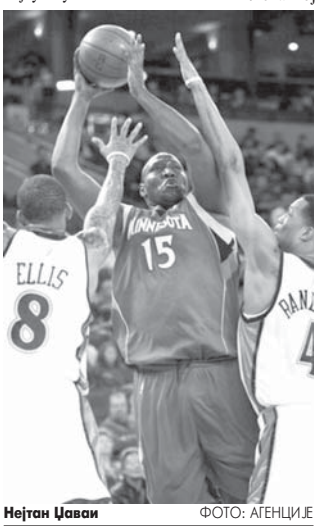

Нејтан Џаваи ФОТО: АГЕНЦИЈЕ

Српска тенисерка поражена у првом колу турнира у Монтреалу

Крај за Јелену на старту

МОНТРЕАЛ - Српска тенисерка Јелена Јанковић елиминисана је у другом колу турнира у Монтреалу од чешке квалификанткиње Ивете Бенешове резултатом 6:7 (3), 3:6.

Трећа тенисерка свијета, која је 2007. године играла финале Монтреала, пружила је слабу партију против 75. играчице, па је поражена послије сат и 37 минута игре.

- Дуго нисам играла и циљ ми је био да у Монтреалу одиграм што више мечева, али у томе, нажалост, нисам успела - рекла је разочарана Јанковићева послије меча. Бенешова је током цијелог меча одлично сервирала и користила све шансе, што јој је донијело побједу и сусрет са 17. носиоцем Марион Бартоли у осмини финала. Јанковићева је и на турниру у Синсинатију испала од квалификанткиње, Узбекистанке Акгул Аманмурадове.

МЕЧ ТРАЈАО сат и 37 минута

Током меча, разлику је направио сервис, јер је Јанковићева веома лоше сервирала, освојивши свега 38 поена на сопствени сервис. Расположена Чехиња забиљежила је нешто боље статистике, 49 поена на сервис, као и брејк више, што јој је и донијело побједу. У првом сету Јанковићева је водила са 5:3, али је Бенешова успјела да врати брејк и избори тај-брејк, у којем је доминантно стигла до 7:3 и вођства од 1:0 у сетовима. То је додатно мотивисало двадесетседмогодишњу Чехињу, која потом стиже и до 3:0 у другом сету. Српска тенисерка је успјела да узврати и стигне до 3:4, али је Бенешова потом направила нови брејк и успјешно сервирала у посљедњем гему за коначних 2:0.

Јелена Јанковић ФОТО: АГЕНЦИЈЕ

Одиграни први мечеви плеј-офа за Лигу шампиона

Минималац Зенита

Велике заслуге за једини погодак на мечу између Зенита и Оксера имао је српски репрезентативац Данко Лазовић, који је у трећем минуту одлично центрирао Александру Кержакову

ФОТО: АГЕНЦИЈЕ

Данко Лазовић (Зенит)

НИОН - У првим утакмицама плеј-офа за Лигу шампиона домаћи тимови имали су више успјеха од гостију, а само је Жилина успјела да слави побједу, док је Ајакс извукао реми на тешком гостовању у Кијеву.

Зенит из Санкт Петербурга минималним резултатом савладао је француски Оксер. Велике заслуге за једини погодак на мечу имао је и српски репрезентативац Данко Лазовић, који је у трећем минуту одлично центрирао Александру Кержакову, којем је само преостало да се "поклони" и постигне гол. Лазовића је послије сат времена игре замијенио Мађар Шаболч Хушти, док је други српски репрезентативац у редовима руског клуба Александар Луковић цијели меч одгледао са клупе за резервне играче.

ЖИЛИНА побиједила у гостима

У Кијеву, гдје су снаге одмјерили Динамо и Ајакс, није дошло до очекиваног дуела српских репрезентативаца пошто Милоша Нинковића није било у саставу домаћег тима, који је с играчем мање успио преко Олега Гусева да изједначи резултат у дуелу с Ајаксом, за који је посљедњих пола сата врло добро одиграо Миралем Сулејмани.

Швајцарски Јанг Бојс послије само 28. минута игре имао је убједљиво вођство од 3:0 против Тотенхема, али су се Енглези на вријеме пробудили и до краја меча успјели да смање на 3:2. Жилина је на опште изненађење славила против Спарте у Прагу са 2:0, док ће Розенборг са свега једним голом предности путовати на реванш у Копенхаген.

РЕЗУЛТАТИ

Зенит - Оксер 1:0 (Кержаков 3), Розенборг - Копенхаген 2:1 (Иверсен 23, Хенриксен 57 - Гронкјер 84) Спарта Праг - Жилина 0:2 (Сисеј 51, Оравец 73), Јанг Бојс - Тотенхем 3:2 (Лулић 4, Бјенвену 13, Хохштрасер 28 - Басонг 42, Павличенко 83), Динамо Кијев - Ајакс 1:1 (Гусев 66 - Вертоген 57).

Четврто коло квалификација за Лигу Европе

Домаћини уписали побједе

НИОН - У прве двије утакмице четвртог кола квалификација за Лигу Европе домаћи тимови су стекли предност уочи реванша.

Арис је у Солуну голом Руиза у 93. минуту дошао до "минималца", док је Бешикташ лагано изашао на крај са Хелсинкијем (2:0, Хилберт 35, Кварежма 66. Данас на распореду: Сибир (Русија) - ПСВ (Холандија) (14 часова), БАТЕ Борисов (Бјелорусија) - Маритимо (Португалија) (18), ПСЖ (Француска) - Макаби Тел Авив (Израел) (18.30), Бајер (Њемачка) - Таврија (Украјина) (18.30), ЦСКА (Русија) - Анортозис (Кипар) (18.30), Рапид Беч (Аустрија) - Астон Вила (Енглеска) (18.45), Слован (Словачка) - Штутгарт (Њемачка) (18.45), Дебрецин (Мађарска) - Литекс (Бугарска) (19), Омонија (Кипар) - Металист (Украјина) (19), Васлуи (Румунија) - Лил (Француска) (19), АИК (Шведска) - Левски (Бугарска) (19), Дњепар (Украјина) - Лех (Пољска) (19), Одензе (Данска) - Мадервел (Шкотска) (19.05), Фејнорд (Холандија) - Гент (Белгија) (19.15), Стеаува (Румунија) - Грасхоперс (Швајцарска) (19.45).

АРИС славио у 93. минуту

Галатасарај (Турска) - Карпати (Украјина) (20), Хајдук (Хрватска) - Униреа (Румунија) (20.30), Генк (Белгија) - Порто (Португалија) (20.30), Палермо (Италија) - Марибор (Словенија) (20.30), Клуб Бриж (Белгија) - Динамо М. (Бјелорусија) (20.30), ЦСКА Софија (Бугарска) - ТНС (Велс) (20.30), Лозана (Швајцарска) - Локомотив М. (Русија) (20.30), ПАОК (Грчка) - Фенербахче (Турска) (20.30), Ливерпул (Енглеска) - Трабзон (Турска) (20.45), Селтик (Шкотска) - Утрехт (Холандија) (20.45), Темишвар (Румунија) - Манчестер С. (Енглеска) (20.45), Наполи (Италија) - Елфсборг (Шведска) (21), Хетафе (Шпанија) - Апоел (Кипар) (21), Данди Ј. (Шкотска) - АЕК (Грчка) (21), АЗ Алкмар (Холандија) - Актобе (Казахстан) (21), Ђер (Мађарска) - Динамо З. (Хрватска) (21), Борусија Д. (Њемачка) - Карабах (Азербејџан) (21.05), Штурм (Аустрија) - Јувентус (Италија) (21.05), Спортинг Л. (Португалија) - Брондби (Данска) (21.30), Виљареал (Шпанија) - Дњепар М. (Бјелорусија) (22).

Холанђанин поново на терену

Давидс размишља о повратку

ЛОНДОН - Некадашњи холандски репрезентативац Едгар Давидс размишља о сензационалном повратку на терен, преносе енглески медији.

Холанђанин има 37 година, прије двије године је "окачио копачке о клин", а сада планира да се реактивира, и то у дресу Кристал Паласа. Давидс је завршио каријеру као играч Ајакса, а тренутно је у преговорима са менаџером клуба из енглеског Чемпионшипа, Џорџом Барлијем. Холанђанин је провео двије сезоне у Лондону као играч Тотенхема, а Барли је реаговао послије изјаве Давидса да би волио поново да буде становник енглеске престонице. Давидс је током каријере играо за Ајакс, Милан, Јувентус, Барселону, Интер и Тотенхем, а за репрезентацију Холандије наступао је 74 пута и дао шест голова.

Анелка суспендован на 18 утакмица

Људи из Савеза су кловнови

ПАРИЗ - Француски фудбалер Николас Анелка рекао је да "умире од смијеха" због одлуке Француске фудбалске федерације (FFF) да га казни са 18 утакмица забране играња за државну репрезентацију.

- Ти људи су прави кловнови. Умирем од смијеха због те суспензије. Ко је рекао да желим да играм за репрезентацију. Послије Свјетског првенства у Јужној Африци национални тим је за мене прошлост - рекао је Анелка.

FFF је у уторак увече суспендовао Анелку на 18 утакмица, бившег капитена Патриса Евру на пет, Франк Рибери добио је три утакмице, а Жереми Тулалан један меч суспензије. Казну је избјегао

ФОТО: АГЕНЦИЈЕ

Николас Анелка

једино Ерик Абидал. Фудбалери су суспендовани због штрајка на СП у Јужној Африци. Сва 23 репрезентативца Француске су бојкотовала један тренинг током Мундијала у знак протеста што је тадашњи селектор Рајмон Доменек одстранио Анелку из екипе.

Фудбалски клуб Рудар

Владичић опет на челу

ТРЕБИЊЕ - На састанку најважнијих људи из друштвеног, политичког и фудбалског миљеа Требиња донесена је одлука да нови предсједник Леотара буде Владислав Владичић, човјек који је прије неколико сезона овај клуб подигао са дна и стабилизовао га организационо и финансијски. Он ће на тој функцији наслиједити Ђорђа Вучинића, који је обавио велики посао послије штрајка и лоших дешавања у клубу и новом-старом предсједнику оставља клуб без великих проблема са формираним тимом. Договорено је да све градске структуре и предузећа морају да подрже Леотар и да не смију да се понове ружне сцене из блиске прошлости. У години када "градско мезимче" слави 85 година пријатељи Леотара желе да оформе јак стабилан клуб.

Званично именовање Владичића биће на Годишњој скупштини клуба, која ће се одржати сљедеће седмице.

Ч. М.

Радна комисија ФК Славија

Четири кандидата

ИСТОЧНО САРАЈЕВО - Радна комисија у саставу Гојко Драшковић, Милош Глоговац, Милорад Кошарац и Милорад О. Лале, која је добила задатак од Управе Фудбалског клуба Славија да изнесе приједлог кандидата за упражњено мјесто шефа Стручног штаба одржала је састанак на којем су издефинисана имена потенцијалних стручњака, који би могли преузети клупу. На тој листи су Драган Бјелица, садашњи вршилац дужности шефа Стручног штаба Зоран Ербез, тренер који је са Славијом прије двије сезоне остварио највећи историјски успјех освајањем Купа и вицешампионске титуле БиХ, Милан Гутовић који је управо пред меч са Сарајевом прије петнаестак дана поднио оставку и Дарко Несторовић.

Послије разговора са свим кандидатима само један приједлог ће ићи на сједницу Управног одбора, која је заказана за данас у послијеподневним часовима.

Г. И.

Напредак непријатно изненадио

Заслужен пораз

ДОЊИ ШЕПАК - Мало је ко од љубитеља фудбала у Доњем Шепку, могао и замислити да ће екипа Илићке 01 из Брчког, као дебитант у Другој лиги, однијети сва три бода у утакмици са фаворизованим Напретком. Међутим, по ономе што је виђено на терену, резултат од 1:0 за госте је сасвим реалан. Дебитант је показао да ће бити тврд орах за све екипе, поготово оне које буду гостовале у брчанском насељу Илићка.

- Надамо се да је ово био само лош дан за моју екипу. Одиграли смо солидно прво полувријеме, али нисмо постигли гол. У наставку смо неочекивано пали што су гости знали да искористе. Морамо мобилисати снаге и одиграти боље у другом колу када гостујемо код Жељезнице из Трнова - рекао је Никола Заграђанин, нови шеф струке у Напретку.

Екипа Илићке дјеловала је веома организовано, а на тренеру Драгиши Крајшумовићу остаје да уштима неке линије у тиму па да његова екипа дјелује као прави хармонични оркестар. Посебне похвале заслужују навијачи Илићке 01, које ће ако је судити по подршци коју су давали свих 90. минута својим љубимцима у Доњем Шепку, бити њихов 12. играч.

Д. Г.

Преображенски народни сабор

Фудбал поново у Грахову

БАЊАЛУКА - Послије пуних 20 година, данас, са почетком у 17 часова у Грахову биће одржана ревијална утакмица у којој ће снаге одмјерити Грахово и Борац из Дрвара. Меч ће бити одигран у оквиру Преображенског народног сабора под именом "За Грахово које памтим и волим".

Манифестацију организују удружење грађана "Шатор - Грахово", а почеће тачно у подне на платоу код споменодома "Гаврило Принцип". У оквиру сабора биће и богат културно-умјетнички програм, а завршиће се роштиљадом и точеним пивом за све учеснике и госте.

В. Г.

ДНЕВНИ ЛИСТ РЕПУБЛИКЕ СРПСКЕ
Глас Српске
БАЊА ЛУКА
www.glassrpske.com
маркетинг
051/231-081
marketing@glassrpske.com
oglasi@glassrpske.com

Борис Распудић, дефанзивац бањалучког Борца вјерује у боље дане

ФОТО: В. СТОЈАКОВИЋ

Борис Распудић (лијево)

Резултати враћају навијаче

Жао нам је што смо разочарали љубитеље фудбала против Вележа, али вјерујем да ћемо изгубљене бодове против Мостараца надокнадити већ у сљедећем колу, када гостујемо у Зеници, рекао Распудић

ПИШЕ: СЛАВКО БАСАРА
basara@glassrpske.com

БАЊАЛУКА - Само ми играчи, добрим играма и резултатима, можемо да вратимо гледаоце на трибине Градског стадиона. Жао нам је што смо разочарали љубитеље фудбала против Вележа, али вјерујем да ћемо изгубљене бодове против Мостараца надокнадити већ у сљедећем колу, када гостујемо у Зеници, истакао Борис Распудић, дефанзивац бањалучког Борца, који се љетос вратио из иранског друголигаша Петрохими. Он истиче да ова генерација фудбалера Борца има квалитет за сам врх Премијер лиге БиХ и да може да оствари зацртане амбиције, које је пред њих поставила управа клуба.

- Имамо добар и јак тим. Резултатске турбуленције доносе и дилему да ли смо у форми или не. Само ако испоштујемо договор из свлачионице прије утакмице остваримо добар резултат на "Билином пољу". Надам се да ћемо у Зеници имати коректно суђење. Вјерујем у квалитет овог тима. Прорадићемо сигурно, само треба времена да се све лијепо сложи - рекао је Распудић.

"КОД КУЋЕ осјећамо велики притисак"

Борац од 8. маја и утакмице против Модрича Максиме (4:0) није осјетио сласт побједе на домаћем терену. Послије "уљара" услиједио је пораз од Олимпика (0:2), па реми са Лозаном (1:1), неуспјех са Широким Бријегом (2:3) и на крају неријешен исход са Вележом (1:1).

- Ми играчи не можемо да одгонетнемо шта се заправо дешава. Осјећа се неки притисак када играмо на домаћем терену. Као да се међу нас увукао неки страх. Надам се да ћемо и то ускоро превазићи. Атмосфера у екипи је добра, још само да зауставимо резултатске турбуленције. Морамо да повежемо неколико добрих резултата како бисмо опет стекли повјерење људи, али и вратили побједнички менталитет - истакао је Распудић.

Лозана

И Борис Распудић жали што Борац није прескочио Лозану у квалификацијама за Европску лигу. - Искрено, Лозана није наиван и лош противник. Имали смо шансу да је избацимо и обезбиједимо мечеве против данског Рандерса. Нажалост, нисмо успјели и то треба да нам буде школа. Искуство је било на страни Швајцараца - казао је Распудић.

У зворничкој Дрини жале за несрећним поразом на гостовању у Приједору

Картони скупо плаћени

ЗВОРНИК - У редовима Дрине разочарење и туга послије несрећног пораза у Приједору. Недостајало је само мало па да се Зворничани врате са великим али заслуженим бодом против лидера на табели. Као да су се финиши утакмица уротили против фудбалера Дрине, јер су против Будућности у Бановићима домаћи изједначујући гол дали на шест минута прије краја, а Борац је голом Микића у посљедњим тренуцима сусрета овјерио три бода у Зворнику.

Један од оних који је био веома поуздан у редовима Дрине у Приједору је Предраг Протић, који са сваком новом утакмицом постаје прави стуб одбране Зворничана.

- Ако се узме у обзир да смо једно вријеме играли са десет, а 17 посљедњих минута и са девет играча, онда смо заслужили бар бод. Али помало неопрезношћу Киковића и Ивана Лазаревића морали смо добар дио утакмице играти знатно ослабљени.

Ипак и такви смо пружали снажан отпор и били надомак ремија. Поново је наш голман Максимовић, био најбољи актер утакмице и штета што је примио гол у судијској надокнади - истакао је Протић.

ПРОТИВ Олимпика на побједу

Времена за очај нема, јер у суботу у Зворник стиже јака екипа Олимпика.

- Морамо упалити све аларме, јер је вода дошла под грло. Ако успијемо забиљежити побједу онда би мање болио пораз из Приједора и стигли бисмо до ипак солидног бодовног салда послије четвртог кола. У противном лоше нам се пише. Зато ћемо мобилисати све снаге да савладамо Сарајлије и обрадујемо наше навијаче првом побједом у Премијер лиги - додао је Протић.

Предраг Протић ФОТО: Д. ГАЈИЋ

Д. Г.

Нова афера око намјештања утакмица потресе фудбалски спорт у БиХ

Ефендић: Нисам у кладионичарској мафији

Нико ме не може купити. Частан сам и поштен човјек. А што се тиче спорне утакмице сјећам се да је Травник повео са 1:0. Онда је Зрињски окренуо на 1:3. Травничани су потом заиграли боље и изједначили, рекао Ефендић

Мевлудин Ефендић

САРАЈЕВО - Под истрагом Тужилаштва у Бохуму, који жели да се коначно обрачуна са кладионичарском мафијом и намјештањем утакмица широм Старог континента, само су три утакмице везане за клубове из БиХ.

Ово је најновија информација која је стигла из Њемачке. Под истрагом је двомеч квалификација Европске лиге између данског Алборга и бх. представника, Славије из Источног Сарајева (меч у Алборгу завршен 0:0, на "Кошеву" 3:1 за Славију) и меч Премијер лиге БиХ између Травника и Зрињског 3:3. Истрага ће бити проширена тек када буду завршени процеси спорних утакмица у Словенији и Хрватској, али како незванично сазнајемо биће осумњичено неколико играча, те функционера Славије.

- У то вријеме нисам био у клубу и са тог аспекта немам шта да кажем. С друге стране сувишно би било причати о наводном случају о којем нам се још нико званично није обратио. А, медијски натписи у овом тренутку не могу да се сматрају потпуно мјеродавним - истакао је предсједник Славије Гојко Драшковић.

Славија на "Кошеву" побиједила Алборг 3:1

Међутим, јавно је проговорио сарајевски арбитар Мевлудин Ефендић, који је био главни судија на мечу Травник - Зрињски (3:3), а који је под сумњом да је примио мито да домаћин побиједи.

- Немам везе са кладионичарском мафијом! Није ме нико контактирао, па тако ни потплатио да тобоже режирам утакмицу четвртог кола из прошле сезоне Травник - Зрињски. Никада у животу нисам играо кладионицу, нити ме ова врста игре на срећу занима - истакао је Ефендић

У СЛАВИЈИ без коментара

Он каже да у читавом случају има чист образ.

- Нико ме не може купити. Частан сам и поштен човјек. А што се тиче спорне утакмице сјећам се да је Травник повео са 1:0. Онда је Зрињски окренуо на 1:3. Травничани су потом заиграли боље и изједначили. У финишу меча Зрињски је имао двије велике шансе, али нису дали гол. Утакмица је била пуна дуела, права битка за бодове. Апсолутно никаквих индиција није било, односно нисам могао закључити да је из било којег разлога могла бити намјештена - додао је Ефендић за сарајевске портале.

Борис Грубешић

Послије сазнања да се поједине утакмице бх. клубова налазе под сумњом за намјештање портпарол Тужилаштва БиХ Борис Грубешић је нагласио да га по том питању још нико није звао.

- Нико нас из Тужилаштва у Бохуму још није контактирао, тако да немамо информација о намјештању утакмица. Уколико нам се обрати неко по том питању, добиће нашу потпуну подршку и помоћ - рекао је Грубешић.

Временска прогноза

Сунчано и топлије

У Републици Српској у јутарњим часовима биће претежно ведро, мјестимично мало или умјерено облачно, а на високоравнима свјеже. Током дана сунчано и топлије, уз слаб до умјерен развој дневне облачности. Дуваће слаб до умјерен, сјеверозападни и западни вјетар. Најнижа температура ваздуха на планинама од 8, у већини крајева од 12 до 17, на југу до 19, а највиша дневна од 25 на планинама, у већини крајева од 27 до 32, на југу до 35 степени Целзијусова.

Претежно сунчано

У Србији ће бити претежно сунчано са веома мало облачности у појединим крајевима. Минималне температуре кретаће се од 11 на планинама, а у нижим крајевима од 14 до 18, а највише дневне од 22 до 26 на планинама, односно од 28 до 33 степени Целзијусових у нижим крајевима.

Београд	
Макс.	30 °C
Мин.	18 °C

Бањалука	
Макс.	32 °C
Мин.	14 °C

Европске метрополе

Амстердам	15	Будимпешта	26	Лондон	19	Праг	20
Атина	35	Букурешт	31	Мадрид	27	Рим	31
Берлин	20	Даблин	18	Минхен	20	Софија	29
Беч	24	Истанбул	30	Москва	24	Стокхолм	13
Братислава	25	Копенхаген	15	Осло	11	Варшава	19
Брисел	20	Лисабон	26	Париз	19	Женева	20

Глас Српске
дневни лист Републике Српске Бањалука

Борис ДМИТРАШИНОВИЋ
директор

Мирјана КУСМУК
главни и одговорни уредник

Перица ПЕЋАНАЦ (замјеник главног и одговорног уредника)
Сандра МИЛЕТИЋ (новости)
Драгана ЋОСИЋ (дописници, друштво, Глас плус)
Далиборка СЕКУЛИЋ (бизнис)
Вања ПОПОВИЋ (кроз Републику Српску)
Тања МИЛАКОВИЋ (Србија, регион)
Миленко КИНДЛ (свијет)
Неда СИМИЋ-ЖЕРАЈИЋ (култура)
Дарко ГРАБОВАЦ (Бањалука)
Славко БАСАРА (спорт)
Тихомир ГАЧИЋ (техничка)

Први број "Гласа" изашао је као орган НОП-а за Босанску Крајину у Жупици крај Дрвара, 31. јула 1943. године. Од 15. септембра 1992. године одлуком Народне скупштине РС излази као дневни лист Републике Српске.
Под именом "Глас Српске" излази од 5. маја 2003. године.

e-mail: dopisnik@glassrpske.com
marketing@glassrpske.com

Издавач: АД "Глас Српске" Бањалука, Редакција: Браће Пиштељића 1, 78000 Бањалука, тел. (051) 342-900, факс 342-910, e-mail: dopisnik@glassrpske.com, Дирекција: Скендера Куленовића 93, Бањалука, тел (051) 231-077, Маркетинг: Скендера Куленовића 93, Бањалука, тел.(051) 231-081, e-mail:marketing@glassrpske.com, Дописништва: Источно Сарајево 057/340-114, Добој 053/242-304, Сребреница 056/410-418, Жиро рачуни: Нова бањалучка банка 551001-00016019-84, NLB Развојна банка 562099-00016587-09, Комерцијална банка 571010-00000340-14, Zepter komerc bank 567162-11005289-71, Hypo Alpe Adria bank 552002-00016396-53

Антена

КАБЛОВСКА

Б 92

7.00 Јутарњи програм
10.00 Вијести
10.30 Све ће бити добро, серија
11.20 Топ шоп
11.50 Индија, серија
13.00 Вијести
13.30 ВВС
14.00 Убити краља, филм
16.00 Вијести
16.30 Национална географија
17.30 Стјуардесе, серија
18.30 Вијести
19.00 Дора истражује, цртани филм
19.30 Трнавчевићи у дивљини, цртани филм
20.00 Долина сунца, серија
21.00 Пуцачи, филм
23.00 Вијести
23.30 Стјуардесе, серија
0.20 Најјачи остају, серија
1.20 Доктор Ху, серија
- Инфо канал

Фокс

7.00 Нинџа ратници
8.00 Опасне игре, серија
9.00 Чари, серија
10.00 Секс и град, серија
11.00 Опасне игре, серија
11.50 Посљедњи дани планете Земље, филм
15.00 Вијести
15.20 Чари, серија
16.10 Хиљаду и једна ноћ, серија
17.00 Секс и град, серија
18.00 Вијести
18.30 Црни Грује, серија
19.00 Опасне игре, серија
20.00 Хиљаду и једна ноћ, серија
21.20 Партизанска ескадрила, филм
23.20 Вијести
23.25 Нинџа ратници, серија
2.30 Циркус
3.30 Важне ствари

Fox Life

7.00 Братства и сестринства, серија
7.50 Вил и Грејс, серија
8.10 Живот с Френ, серија
8.40 Живот по Џиму, серија
9.20 Ко жив ко мртав, серија
10.10 Судија за Стил, серија
10.40 Братства и сестринства, серија
11.30 Шапат духова, серија
12.20 Вил и Грејс, серија
12.40 Очајне домаћице, серија
13.30 Прљави секси новац, серија
14.10 Ко жив ко мртав, серија
15.00 Увод у анатомију, серија
15.50 Очајне домаћице, серија
16.40 Софи Паркер, серија
17.30 Живот с Френ, серија
18.00 Живот по Џиму, серија
18.50 Ко жив ко мртав, серија
19.30 Шапат духова, серија
20.20 Очајне домаћице, серија
21.10 Ко жив ко мртав, серија
22.00 Свита, серија
22.50 Живот с Френ, серија
23.10 Увод у анатомију, серија
0.00 Прљави секси новац, серија
0.50 Женске приче, серија
1.40 Ко жив ко мртав, серија

Радио РС

6.00 Јутарњи програм
10.00 Вијести
10.05 Заједнички талас
11.00 Вијести
12.00 Подневне новости
12.10 Запјевајмо пјесме старе
13.00 Вијести
13.05 У ритму дана
14.00 Вијести
14.05 Свилен конац
15.00 Вијести
16.00 Дневник
16.20 Музичка кутија
17.00 Вијести
17.05 Мозаик радија
18.00 Вијести
19.00 Вечерње новости
19.10 Заиграјмо, запјевајмо
20.00 Вијести
20.05 Хигијена живота
21.00 Вијести
21.05 Вече уз радио
22.00 Хроника дана
22.10 Мелодије звучних боја
23.00 Оаза
0.00 Поноћне вијести
0.10 Ноћни програм

Фреквенције:
Бањалука - 90,9;
Бањалука, Приједор, Градишка - 92,7;
Добој - 90,7;
Петрово - 93,5;
Бијељина - 89,9;
И. Сарајево - 92,8;
Хан Пијесак - 90,3;
Фоча - 87,3.

Кобно престројавање

21⁰⁰ ПИНК БХ

Улоге: Бен Афлек, Семјуел Л. Џексон, Ким Стаунтон
Режија: Роџер Мичел

Савремено друштво је повукло границу између онога што је исправно и онога што није, добра и зла, бијеса и искупљења. Тренутак опсједнутости собом и варница бијеса натјераће двојицу људи да пређу ту границу. Како се борба између двије снаге воље распламсава, обојици ће се заувијек промијенити животи. Семјуел Л. Џексон и Бен Афлек су звијезде провокативног и напетог филма који на свјетло дана износи оно најбоље и оно најгоре у нама.

Тишина

23³⁰ ПИНК БХ

Улоге: Елиша Катберт, Камила Беле, Еди Фалко
Режија: Џејми Бабит

Дот је глувонијема дјевојка, која је, оставши без родитеља, смјештена код својих кумова, Пола и Оливије Дир, и њихове кћерке Нине, наизглед нормалне породице из предграђа. Али, нови свијет који је постао свакодневница за Дот ускоро постаје њена ноћна мора кад открије какве све тајне крије породица Дир. Оливија стално узима таблете, Пол се чудно и помало настрано понаша према кћерки, а сама Нина је непријатељски расположена и према Дот се понаша као према чудовишту, што код њених родитеља пролази некажњено. Дот је глува и не прича од своје седме године, од тренутка мајчине смрти, затворена је и повучена у себе. Ускоро, сви се повјеравају Дот, која и сама има своје тајне.

РТРС

6.00 Од бисера грана
7.00 Јутарњи програм
8.30 Бројеви, серија
9.20 Хаг - суђење Радовану Караџићу
- МТС магазин
- Хаг - суђење Радовану Караџићу
12.00 Вијести
12.10 Хаг - суђење Радовану Караџићу
- Профајлер, серија
- Хаг - суђење Радовану Караџићу
14.30 Поаро: Тужни чемпрес, филм
16.30 Српска данас
17.00 Бројеви, серија
17.40 Паков свијет, серија
19.10 Рођени дивљи
19.30 Дневник
20.10 Печат
21.00 Сабор трубача у Гучи - инострани трубачки оркестри
0.00 Вијести
0.20 Неко да ме чува, серија
1.00 Поаро: Смрт лорда Еивера, филм
2.40 Профајлер, серија
3.30 МТС магазин
3.50 Српска данас
4.20 Дневник
4.50 Преображење
5.00 Музика

АТВ

8.00 Јутарњи програм
9.00 Бајкери с Марса, цртани филм
9.30 Тими, цртани филм
9.35 Фифи, цртани филм
10.00 Аладин, цртани филм
10.20 Винкс, цртани филм
10.50 Винкс, цртани филм
11.10 Нинџа корњаче, цртани филм
12.00 Сретно доба, серија
13.00 Најбоље године, серија
14.00 Синема магика хронике
14.30 Визита
16.10 Моје драге комшије, серија
17.40 Кулинарски летописи
18.00 Луда кућа, серија
18.30 Потрага
19.00 Вијести
19.40 Синема магика хронике
20.00 Најбоље године, серија
21.00 Испуни ми жељу
22.00 Моје драге комшије, филм
23.30 Сретно доба, серија
0.30 Заувијек сусједи, серија

РТС 1

6.00 Вијести
6.05 Јутарњи програм
8.00 Дневник
8.10 Јутарњи програм
9.00 Камиџије, серија
9.40 У здравом тијелу
10.00 Вијести
10.05 Сасвим природно
10.30 Свијет риболова
11.00 Вијести
11.05 Капри, серија
12.00 Дневник
12.10 Спорт плус
12.30 Породица Сопрано, серија
13.20 Бијели очњак, филм
15.00 Вијести
15.10 САТ
15.50 Вијести
16.00 Стижу долари, серија
17.00 Дневник РТ Војводина
17.30 Београдска хроника
18.20 Путопис
18.50 Слагалица
19.30 Дневник
20.00 Стижу долари, серија
21.00 Змијске очи, филм
22.40 Вијести
22.50 Породица Сопрано, серија
23.40 Дневник
0.00 Стажисти, серија
0.30 Неуморни, филм
2.10 САТ
2.50 Вијести
3.00 UNHCR - повратак: Косово
3.30 Живот и стандарди
4.00 Путопис
4.30 Сасвим природно

РТС 2

6.40 У здравом тијелу
6.50 Кувати срцем
7.20 Шумска школа
7.30 Гомбоце
7.50 Три медвједа
8.10 Ози Бу, цртани филм
8.20 Романсирана ботаника
8.50 Арс практика
9.00 Досије Икс и Окс
9.05 Водич кроз модерну архитектуру Београда
9.30 Тумачење књижевног дјела
9.40 Енциклопедија
10.00 Играј фудбал буди срећан
10.30 У свијету
10.50 Екологија
11.30 Траг у простору
12.00 Руске романсе
12.50 Трезор
13.50 Романсирана ботаника
14.10 Арс практика
14.20 Досије Икс и Окс
14.30 Водич кроз модерну архитектуру Београда
14.50 Тумачење књижевног дјела
15.00 Образовни програм
15.20 Технологија данас
16.00 Ово је Србија
16.50 Бардови театра
18.00 Споменар
18.30 Шумска школа
18.35 Гомбоце
19.00 Три медвједа
19.20 Ози Бу, цртани филм
20.00 Живот и стандарди
20.30 Резервисано вријеме
21.00 Капри, серија
22.00 Метрополис
22.30 Храна као лијек
23.00 Ад либитум
23.30 Технологија данас
23.50 Трезор
0.50 Споменар
1.20 Бардови театра
2.20 Метрополис
2.50 Храна као лијек
3.30 Резервисано вријеме
4.00 Траг у простору

Пуцачи

21⁰⁰
Б 92

Улоге: Луис Демпси, Ендрју Хауард, Еідријан Дунбар
Режија: Глен Дуфро

Џили излази из затвора послије вишегодишње робије, а једини коме може да се обрати за помоћ је његов пријатељ Џеј, иначе окорјели криминалац и наркоман. Њихов заједнички новац Џеј је уложио у трговину дрогом и оружјем, у коју је увукао и свог млађег брата Скипа, који за њега дилује по колеџима и средњим школама. Џили покушава да извуче свој новац из цијеле приче, али то само ствара тензију између њих двојице. Коначно, локални нарко-бос Макс наређује Џеју да убије Џилија као потенцијалну опасност. Он заправо на тај начин планира да се ослободи обојице, јер би потом Џеја пријавио за убиство, а све због тога што је сазнао да је Џеј неке послове склапао на своју руку. Џеј ипак избјегава да изврши наредбу и убије пријатеља, након чега суко б са шефом постаје неминован.

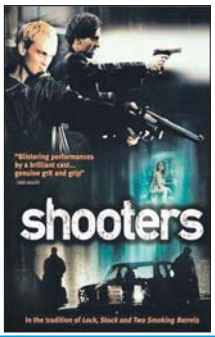

Криминални код

1⁵⁰
НОВА

Улоге: Семјуел Ле Бихан, Семи Нацери, Клотилда Кору
Режија: Мануел Бурсинак

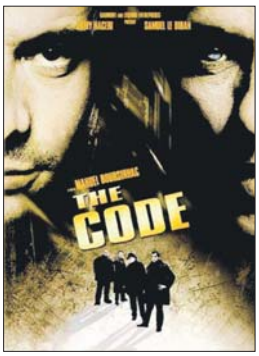

Дрис сазнаје да банда хулигана којој припада више не поштује код части који обавезује све чланове да не смију издати, ни украсти од пријатеља. То је један од разлога због којих жели да се макне из њиховог окружења. Послије неколико година проведених у затвору, Дрис почиње да живи с Лизом, одговорном дјевојком која га воли и која га је чекала. Сваког јутра Дрис истоварује сандуке поврћа док поново покушава да изгради нормалан живот. Његов рођак и пријатељ Јани сматра да би било сасвим природно да се Дрис опет придружи банди и учествује у њиховим злочиначким подухватима. Јани нареди Дрисовој бившој љубавници Нини да га заведе и да покуша да га наговори на повратак у банду.

ПИНК БХ

6.10 Сарајево на линији
6.20 Меја ин Бањалука
6.30 Спортисимо
6.40 Данијела, серија
8.00 Грешне душе, серија
9.00 Ружичасто јутро
11.00 Чини, серија
11.50 Инфо
12.10 Све за љубав
13.30 Сарајево на линији
13.40 Меја ин Бањалука
13.50 Спортисимо
14.00 Инфо
14.10 Ало ало, серија
14.50 Данијела, серија
15.40 Инфо
16.00 Грешне душе, серија
17.00 Сломљено срце, серија
18.00 Инфо
18.20 Сарајево на линији
18.30 Меја ин Бањалука
19.00 Чини, серија
20.00 Тудорови, серија
21.00 Кобно престројавање, филм
23.00 Ало ало, серија
23.30 Тишина, филм
1.30 Сарајево на линији
1.40 Меја ин Бањалука
1.50 Спортисимо
2.00 Голд експрес
4.30 Филм
6.00 Џубокс

БХТ 1

7.00 Добро јутро
9.00 Мумијеви, цртани филм
9.30 Суђење Радовану Караџићу
12.00 Вијести
12.10 Љубавна олуја, серија
13.00 Моја мала кухиња
13.10 Лајфстајл
14.10 Вијести
14.30 На терапији, серија
15.00 Мумијеви, цртани филм
15.20 Бе Ха Те бебе
15.30 Мини школа
15.35 Јапанске приче, цртани филм
15.40 Слагалица
16.10 Инфо
16.40 Плес живота, серија
17.30 Моја мала кухиња
17.35 Бијела хроника
17.40 Кад тебе не буде, серија
18.10 Злато дивљине
18.50 Френдери, цртани филм
18.55 Мој први избор
19.00 Дневник
19.30 Ретровизор
20.00 Атлетика
22.00 Вијести
22.10 На терапији, серија
22.40 Тајна Равеловог болера
23.40 Уро, филм

ХРТ 1

5.40 Религијски програм
7.00 Добро јутро, Хрватска
9.10 Пет звјездица, серија
10.00 Вијести
10.10 Између земље и неба
11.00 Опра шоу
12.00 Дневник
12.30 Море љубави, серија
13.10 Љетна слагалица
4.10 Вијести
14.20 Сутра је нови дан, серија
15.00 Хрватско подморје
15.30 А сад у Европу
16.20 Луда кућа, серија
17.00 Вијести
17.10 Хрватска уживо
18.30 Чаролија, серија
19.30 Дневник
20.00 Апокалипса: Други свјетски рат
21.00 Отворено
22.10 Кратки сусрети
22.40 Дневник
23.20 Доктор Хаус, серија
0.10 Они долазе, филм
1.40 Звјездане стазе, серија
2.20 Кнез и дјевојка, серија
3.10 Studio 60 on Sunset Strip, серија
4.00 Љетна слагалица
4.50 Море љубави, серија

ОБН

6.30 Јутарњи програм
8.40 Удри мушки
10.00 Наша мала клиника, серија
10.40 Врућина Акапулка, серија
11.50 Инфо
12.30 Поново рођена, филм
13.50 Скривена камера
14.20 Моја десна рука
15.40 Наша мала клиника, серија
16.50 Сумња, серија
17.30 Кулинарски шоу
18.20 Сто за 4
18.50 Инфо
19.10 Ексклузив
20.00 Криминал у Русији
21.00 Мјесто злочина: Лас Вегас, серија
22.00 Поново рођена, филм
22.40 Муђке, серија
0.10 Плејбојеве дјевојке
1.50 Сексист
2.20 Мјесто злочина: Лас Вегас, серија
2.40 Муђке, серија
3.40 Криминал у Русији
4.10 Кечери
5.00 Чувари планете

Нова

6.50 Наши најбољи дани, серија
7.40 Ју-ги-ох гх, цртани филм
8.20 Бумба, цртани филм
8.30 Пепа, цртани филм
8.50 Фифи, цртани филм
9.00 Дона Барбара, серија
10.50 У име љубави, серија
12.40 Ин магазин
13.20 Baywatch, серија
14.20 Дона Барбара, серија
16.20 У име љубави, серија
18.20 Ин магазин
19.10 Дневник
20.00 Наша мала клиника, серија
21.00 Navy CIS, серија
22.50 Вијести
23.10 Ин магазин
23.50 Брачне воде, серија
0.20 Секс и град, серија
0.50 Езо ТВ
1.50 Криминални код, филм
3.40 Секс и град, серија
4.10 Брачне воде, серија
4.30 Baywatch, серија

К3

9.30 Вијести
9.40 Топ форм
10.00 Кад природа подивља
10.30 Храна и вино
11.00 Ребелде, серија
12.00 Вијести
12.05 Опчињени, серија
13.10 SMS Party
15.00 Вијести
15.05 Земља извор живота
16.00 Док. програм
16.30 Храна и вино
16.40 Сцена
17.50 Опчињени, серија
18.40 Новости
19.30 Дневник РТС
20.10 Ребелде, серија
21.00 Добро ти вече
22.00 Новости
22.30 Збогом оружје, филм
0.30 Астрологија
2.30 Вијести
3.00 Демантиа 13, филм
- РТС

ХРТ 2

8.00 ТВ вртић
8.10 На крају улице
8.20 101 далматинац, цртани филм
8.50 Шаолински обрачун, цртани филм
9.00 Декстерова лабораторија, цртани филм
9.40 Абецеда ЕУ
9.50 Изнад црте
10.00 На први поглед, серија
10.30 Писмо за краља, филм
12.20 Беверли Хилс, серија
13.00 Беверли Хилс, серија
13.50 Симпсони, серија
14.00 Црвени патуљак, серија
14.30 Звјездане стазе, серија
15.20 Кнез и дјевојка, серија
16.00 Смијех и казна, филм
17.40 Врхунска путовања
18.30 Муђке, серија
19.50 Коко Бил, цртани филм
20.10 Вечерња школа
20.40 Вијести
20.50 Фудбал
22.50 Фудбал
0.30 Studio 60 on Sunset Strip, серија
1.10 Калифорникација, серија
1.40 Велемајстор, серија
2.30 Кинеска плажа, серија

РТЛ

7.40 Мифи, цртани филм
7.50 Јохо и пријатељи, цртани филм
8.10 Ритам зона
10.20 Бибин свијет, серија
10.50 К.Т. 2, серија
11.50 Магазин
11.55 Пуном паром
12.20 Нестала, серија
13.10 Лос Викторинос, серија
14.00 Анђео и ђаво, серија
15.40 Кобра 11, серија
17.20 Бибин свијет, серија
18.30 Вијести
18.50 Магазин
19.00 Не дај се Нина, серија
20.00 Чак, серија
20.50 CSI, серија
22.30 Мјесто злочина: Њујорк, серија
23.30 Вијести
23.40 Л.А. Драгнет, серија
0.20 11. сат, серија
1.00 Астро шоу
2.00 11. сат, серија

БН

6.00 Музика
7.00 Монитор
7.30 Глас Америке
8.00 Свијет на длану
9.00 Цртани филм
10.00 Новости
10.05 Емисија за младе
10.20 Иза сцене
12.00 Новости
12.20 Свијет на длану
13.00 Булевар
13.40 Спорт флеш
14.00 Новости
14.05 Филм
16.00 Новости
16.10 Филм
18.00 Данас у Српској
18.20 Свијет на длану
19.00 Спорт флеш
19.30 Монитор
20.00 Четири жене, серија
21.00 Филм
22.30 Преглед дана
23.00 Филм
0.40 Астрочет
3.00 Сателитски програм

Погрешан грудњак Еве Лонгорије

Ева Лонгорија једна је од оних познатих која се никада не умори од бројних путовања и догађаја. Послије лета у Њујорк само због фудбалске утакмице, вратила се у Лос Анђелес, гдје је са супругом посјетила познати ресторан.

Иако лијепа као и увијек, одабрала је мајицу која је превише наглашавала неодговарајући push up грудњак.

Послије годишњег одмора, који је са супругом Тонијем Паркером провела у Шпанији, те бројних спортских догађања које су редовно посјећивали, Ева Лонгорија први пут је открила лагане трагове умора на лицу, али и несигурности у свој изглед.

Враћајући се из познатог холивудског ресторана Ева је увукла стомак који се назирао испод уске и провидне плаве мајице и бијелих панталона.

Иако је једнобојни push up грудњак без наглашених рубова и узорак који је одабрала био примјерен за такву мајицу, ипак је изгледао неприродно и помало нападно. Неодговарајућег броја и модела, одабрани грудњак се није показао баш идеалним рјешењем за изразито уски топ.

Џулија демантовала да глуми проститутку

Глумица Џулија Робертс поново је демантовала вишемјесечна шушкања о томе да ће глумити у наставку филма "Згодна жена" из 1990. године, који је обиљежио њену каријеру и који јој је донио "Златни глобус", те номинацију за "Оскара".

- Не пада ми на памет да опет глумим проститутку Вивијан! Чула сам и раније гласине о томе и већ сам их у неколико наврата коментарисала. И даље стојим при истом одговору: Нико не жели гледати средовјечну курву! - рекла је 42-годишња глумица, поновивши тако дио своје изјаве с почетка ове године када су јој новинари такође поставили исто питање.

Раније је навела и да нема ништа против романтичних комедија, али свака улога треба да буде прилагођена одређеној животној доби, а она је за наставак овог филма, како је казала, "једноставно престара".

НЕКАД БИЛО...

Рођена Коко Шанел

На данашњи дан 1883. године у Саумуру рођена је чувена француска модна креаторка Габриеле Коко Шанел, чија је модно-козметичка кућа и даље једна од најугледнијих у свијету. Године 1909. отвара прву продавницу за продају женских шешира, те постаје толико успјешна да се у року од године пресељава у Ру Камбон, врло престижну локацију у Паризу. Иако је била генијалка, највише је памте по два открића: парфему Chanel No. 5, који је лансиран 1923. године, и Chanel одијелу које се састоји од сукње до кољена и сакоа. Њено откриће је и мала црна хаљина коју је нарочито популарном учинила велика глумица Одри Хепберн.

ПОСЉЕДЊА

Фестивал пива на београдском Ушћу

На београдском Ушћу јуче до закључења овог броја све је било спремно за почетак Београдског фестивала пива "Бир фест", на којем ће наступити 40 извођача и на којем се очекује око 800.000 посјетилаца из земље и иностранства, а трајаће до 22. августа, јавио је Танјуг.

Током пет дана фестивала, наступиће "Бајага и инструктори", "Рибља чорба", Дејан Цукић, Биља Крстић, "С.А.Р.С", "ЈУ група", "Легенде", "Sunshine", као и звијезде из окружења - италијански DJ Бени Бенаси, "Панктри" и "Сидарта" из Словеније, те Нено Белан из Хрватске. Према ријечима директора маркетинга Београдске културне мреже Ивана Ивачковића, бина на којој ће се одржавати концерти у току фестивала једна је од највећих икада постављених на овим просторима.

Луда планета

Мачка воли књиге

На омиљеном мјесту, у излогу књижаре "Плато" у Београду, већ шест година живи најначитанија мачка у српској престоници, Љубица. Мачка, љубитељ писане ријечи, најчешће љешкари на енциклопедијама и "Историји лепоте" Умберта Ека. Као Љубица кет, има и профил на "Фејсбуку".

Макартнијев потпис на леђима

Обожаватељки "Битлса" Роуз Ен Белусо испунила се жеља да до краја живота носи аутограм Пола Макартнија на леђима, јавиле су агенције. На концерту у Филаделфији легендарни музичар јој се маркером потписао на леђа, а затим је у салону за тетовирање Белусо и овјековјечила потпис. Роуз Ен Белусо, која је присуствовала Макартнијевом концерту у Филаделфији, понијела је транспарент са исписаном молбом да јој легендарни британски музичар да аутограм, иако није ни слутила да ће јој жеља бити испуњена.

За америчке студенте Бетовен пас

Млади Американци који се ове године уписују на факултете не знају писати курзивом, те мисле да је Бетовен пас, а Микеланђело компјутерски вирус. Показали су то упитници на које су одговарали. Према мишљењу већине њих, Чехословачка никад није постојала, Ферги је поп пјевачица, а не војвоткиња, Клинт Иствуд је осјетљиви филмски режисер, а не Dirty Harry, док John McEnroe снима ТВ рекламе, а није тенисер. Студенти рођени 1983. Сарајево познају само као ратну зону.

ISSN 1840-1155
9 771840 115001

Тикет Глас Српске 1x2

додатак за кладионичаре: *квоте, табеле, статистике, прогнозе...*

Дерби недјеље, француско фудбалско првенство, Пари Сен Жермен - Бордо (недјеља, 21 час)

Пеги Луиндула (ПСЖ) Јоан Гуркуф (Бордо) ФОТО: АГЕНЦИЈЕ

Бордо вади "кестење"

Послије 180 првенствених минута екипа Бордоа, која је прошле сезоне играла у Лиги шампиона, заузима посљедње мјесто са два пораза и сада ће морати да се "вади" на "Парку принчева"

Лагано

Евертон - Вулверхемптом	1 (1,50)
Марсељ - Лориен	1 (1,50)
Тулуз - Арле	1 (1,50)
Барселона - Севиља	1 (1,40)
Спортинг - Маритимо	1 (1,45)

1x2 КВОТА 6.85

Реално

Рен - Ст. Етјен	1 (1,65)
ПСВ - Аз Алкмар	1 (1,55)
Херенвен - Бреда	1 (1,70)
Национал - Бенфика	2 (1,70)
Фулам - Манчестер Ј.	2 (1,65)

1x2 КВОТА 12.19

Ризично

Оксер - Валенсијен	1 (1,80)
Сетубал - Брага	2 (1,90)
Монпелије - Каен	1 (1,80)
Славен Белупо - Динамо	2 (1,90)
Хибернијан - Ренџерс	2 (1,75)

1x2 КВОТА 20.46

Изазовно

Стоук - Тотенхем	2 (2,05)
Келн - Кајзерслаутерн	1 (2,15)
Венло - Ден Хаг	1 (2,00)
Јанг Бојс - Цирих	1 (2,00)
Мајнц - Штутгарт	2 (2,20)

1x2 КВОТА 38.78

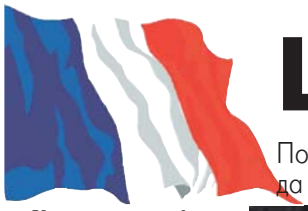

Француски Ле шампионат, треће коло

Шампион јури првенац

Послије два стартна пораза, актуелни првак Марсељ против Лориона не смије себи да дозволи луксуз да још једном разочара своје навијаче

Уводна два кола француског Ле шампионата донијела су неколико, у најмању руку, изненађујућих резултата, фаворити су просипали бодове на сваком кораку и вријеме је да почну да побјеђују.

То се прије свега односи на Олимпик Марсељ. Актуелни шампион поражен је у обје утакмице, а "нулом" на свом салду једино може да се похвали још један великан, Бордо, те новајлија Арле.

Овог пута, тим са "Велодрома" дочекује Лорион и све осим сигурног кеца било би равно сензацији, а извјесно је да ни навијачи не би тако лако поднијели нови шамар. С обзиром на број голова у утакмицама ова два тима у прве двије рунде, добре су шансе да гледаоци и овог пута виде бар три.

С друге стране, Жирондинци ће имати много тежи задатак да упишу првенац, пошто иду на ноге, чини се, препорођеном Пари Сен Жермену. Бордо није ни блиједа сјенка екипе која је прије двије сезоне освојила титулу, одлазак тренера Лорана Блана и те како се осјети, па у дербију улога фаворита припада "свецима", који још нису поражени.

Ни Лион не блиста на старту сезоне. "Лавови" су уписали само један бод и вријеме је да са првом "тројком" крену ка средини табеле. Овог пута на "Жерлан" стиже Брест па се очекује да домаћин оправда улогу фаворита.

И док великани таворе при дну табеле, Тулуз је урадио најбољи посао на старту и захваљујући двијема побједама, од којих је друга остварена у Бордоу, држи врх. У трећем колу дочекује слабашни Арле, што ће му бити идеална прилика да задржи максималан учинак.

Иако је Тулузова форма донекле очекивана, Каенова сигурно није. Међутим, екипа је два пута славила, једина постигла пет голова, али ће и поред тога бити аутсајдер на гостовању код Монпељеа.

ДЕРБИ КОЛА
Марсељ - Лорион
1 X 2
1.60 3.55 6.00

Цезар Азпилисуета Танко (Марсељ) ФОТО: АГЕНЦИЈЕ

Ле шампионат

1. Тулуз	2	2	0	0	4:1	6
2. Каен	2	2	0	0	5:3	6
3. Рен	2	1	1	0	4:1	4
4. ПСЖ	2	1	1	0	3:1	4
5. Валенсијен	2	1	1	0	3:2	4
6. Ница	2	1	1	0	2:1	4
7. Монпеље	2	1	1	0	1:0	4
8. Сошо	2	1	0	1	4:4	3
9. Ланс	2	1	0	1	2:2	3
10. Сент Етјен	2	1	0	1	4:5	3
11. Нанси	2	1	0	1	2:4	3
12. Оксер	2	0	2	0	3:3	2
13. Лил	2	0	2	0	1:1	2
14. Монако	2	0	2	0	0:0	2
15. Лорион	2	0	1	1	3:4	1
16. Лион	2	0	1	1	2:3	1
17. Брест	2	0	1	1	1:3	1
18. Марсељ	2	0	0	2	3:5	0
19. Бордо	2	0	0	2	1:3	0
20. Арле	2	0	0	2	1:3	0

Парови			Наш тип
21. 8.	19.00	Ланс - Монако	1, 1X
21. 8.	19.00	Лион - Брест	1
21. 8.	19.00	Марсељ - Лорион	1, 3+
21. 8.	19.00	Ница - Нанси	1
21. 8.	19.00	Рен - Сент Етјен	1, 1X
21. 8.	19.00	Тулуз - Арле	1
21. 8.	21.00	Оксер - Валенсијен	1
22. 8.	17.00	Монпеље - Каен	1X
22. 8.	17.00	Сошо - Лил	1X
22. 8.	21.00	ПСЖ - Бордо	1, 1X

Прошло коло

Лил - Пари Сен Жермен 0:0, Бордо - Тулуз 1:2, Каен - Лион 3:2, Арле - Ланс 0:1, Брест - Оксер 1:1, Лорион - Ница 1:2, Нанси - Рен 0:3, Сент Етјен - Сошо 3:2, Валенсијен - Марсељ 3:2, Монако - Монпеље 0:0.

Холандска Ередивизија, треће коло

"Филипсовци" руше АЗ Алкмар

Холандска Ередивизија

1. ПСВ	2	2	0	0	9:1	6
2. НЕЦ	2	2	0	0	6:3	6
3. Ајакс	2	1	1	0	6:4	4
4. Рода	2	1	1	0	3:1	4
5. Хераклес	2	1	0	1	3:1	3
6. Фејенорд	2	1	0	1	5:4	3
7. Витесе	2	1	0	1	5:5	3
8. Утрехт	2	1	0	1	4:4	3
9. Венло	2	1	0	1	1:1	3
10. Екселзиор	2	1	0	1	3:5	3
11. Де Графшап	2	1	0	1	3:6	3
12. Гронинген	2	0	2	0	3:3	2
13. АЗ Алкмар	2	0	2	0	2:2	2
14. Твенте	2	0	2	0	0:0	2
15. Херенвен	2	0	1	1	1:3	1
16. Бреда	2	0	1	1	2:4	0
17. Ден Хаг	2	0	0	2	2:6	0
18. Виљем д.	2	0	0	2	3:8	0

Парови			Наш тип
20. 8.	20.45	Екселзиор - НЕЦ	X2
21. 8.	18.45	Витесе - Твенте	2, X2
21. 8.	19.45	Гронинген - Де Графшап	1
21. 8.	19.45	Херенвен - Бреда	1, 1X
21. 8.	20.45	Ајакс - Рода	1
22. 8.	14.30	Хераклес - Фејенорд	X2
22. 8.	14.30	Утрехт - Виљем д.	1
22. 8.	14.30	Венло - Ден Хаг	1, 1X
22. 8.	16.30	ПСВ - АЗ Алкмар	1

Прве двије рунде холандске Ередивизије обиљежио је ПСВ, који је на убједљив начин стигао до два тријумфа.

Прави испит форме и властитих могућности "филипсовци" ће имати овог викенда, пошто им на ноге стиже АЗ Алкмар. Тим из Ајндховена по многима је главни претендент на ловор, те са ореолом фаворита улази у дерби против ривала који није блиједа сјенка екипе од прије двије године, када је освојио титулу.

Максималан учинак има још само НЕЦ, с обзиром на то да гостује код новајлије Екселзиора, није искључено да упише нову побједу, мада ни "X" није искључен.

Ајакс ће бити главни конкурент ПСВ-у за круну. Послије стартног ремија, "копљаници" су у прошлом колу лако изашли на крај са Витесеом, а очекује се да исто буде и у мечу против Роде. Актуелни шампион Твенте још није изгубио, истина, није ни побиједио, али посебно треба да брине чињеница да у 180 минута није постигао гол. Прилику за поправни имаће на гостовању код Витесеа, који јесте неугодан противник, међутим, квалитет је на страни првака.

Занимљиво би требало да буде и у окршају Хераклеса и Фејенорда, екипа које су остварили половичан учинак, а ближи бодовима, ипак, је тим из Ротердама.

Прошло коло

Ден Хаг - Рода 1:3, Утрехт - Бреда 3:1, Виљем други - НЕЦ 3:5, Екселзиор - Фејенорд 3:2, Твенте - Херенвен 0:0, АЗ Алкмар - Гронинген 1:1, ПСВ - Де Графшап 6:0, Венло - Хераклес 1:0, Ајакс - Витесе 4:2.

ДЕРБИ КОЛА
ПСВ - АЗ Алкмар
1 X 2
1.50 3.70 4.80

Балаш Дуджак (ПСВ) ФОТО: АГЕНЦИЈЕ

Белгијска Јупилер лига, четврто коло

Генк јури четврту побједу

У прошлом колу "торпедовао" је Шарлроа са пет комада на свом терену, а сада гостује претпосљедњем Еупену који још увијек не зна за тријумф, штавише нису освојили ни бод

Четврто коло белгијске Јупилер лиге проћи ће без изразитог дербија и водећи тројац не би требао имати већих проблема у сљедећим утакмицама.

Лидер шампионата Генк до сада је забиљежио све побједе у импресивну гол разлику. У прошлом колу "торпедовао" је Шарлероа са пет комада на свом терену, а сада гостује претпосљедњем Еупену који још увијек не зна за тријумф, штавише нису освојили ни бод.

Изабраници Франка Веркаутерена не би требало да имају већих проблема са Еупеном те ће вјероватно уписати нову побједу са којом ће остати на првој позицији.

Генку уз раме је екипа Мехелена која слично њима још увијек не зна за пораз у првенству. У прошлом колу минималним резултатом савладали су повратника у белгијској елиту, екипу Лирса. Сада ће гостовати Клубу Бријe који се налази у средини табеле са једном побједом и два пораза на свом конту. Иако је Клуб Бриж веома опасан на свом терену тешко је очекивати да може направити изненађење и побиједити Мехелена, иако се као најреалнија опција намеће нерријешен резултат.

Најславнији белгијски клуб Андерлехт тренутно заузима трећу позицију са два бода заостатка за прве двије екипе. Њихову снагу у прошлом колу осјетио је Жерминал Бершо који је кући испраћен са четири поготка у мрежи. Следећи противник биће им Локерен који није на најбољи начин започео шампионат те се налази на 12. позицији. Поред тога што су лоше пласирани треба очекивати жесток отпор према фаворизованом клубу из Брисела, али побједу домаћих превише је очекивати.

Томас Буфел (Генк) ФОТО: АГЕНЦИЈЕ

Пошло коло

1. Генк	3	3	0	0	11:1	9
2. Мехелен	3	3	0	0	5:1	9
3. Андерлехт	3	2	1	0	8:1	7
4. Кортријк	3	2	1	0	4:1	7
5. Гент	3	2	0	1	3:5	6
6. Стандард Л.	3	1	2	0	8:5	5
7. Серкл Б.	3	1	2	0	4:2	5
8. Вестерло	3	1	1	1	2:2	4
9. Клуб Б.	3	1	0	2	5:5	3
10. Сент Труден	3	1	0	2	2:6	3
11. Цулте-Варегем	3	0	2	1	3:4	2
12. Локерен	3	0	2	1	4:6	2
13. Шарлероа	3	0	2	1	1:6	2
14. Жерминал Б.	3	0	1	2	1:6	1
15. Еупен	3	0	0	3	2:7	0
16. Лирс	3	0	0	3	1:6	0

Датум	сатница	пар	наш тип
6.7.	12.00	Динамо СП - Динамо Б.	1
20. 8.	20.30	Сент Труден - Стандард Л.	2
21. 8.	20.00	Лирс - Кортријк	X2
21. 8.	20.00	Цулте-Варегем - Серкл Б.	1X
21. 8.	20.00	Локерен - Андерлехт	X2
21. 8.	20.00	Жерминал Б. - Вестерло	1X
21. 8.	18.00	Шарлроа - Гент	2, 3+
22. 8.	20.30	Клуб Б. - Мехелен	X2
22. 8.	20.30	Еупен - Генк	2, 3+

Прошло коло

Стандард Л. - Локерен 3:3, Вестерло - Цулте-Варегем 1:1, Андерлехт - Жерминал Б. 4:0, Гент - Еупен 2:1, Кортријк - Сент Труден 2:0, Мехелен - Лирс 1:0, Генк - Шарлероа 5:0, Серкл Б. - Клуб Б. 3:1.

ДЕРБИ КОЛА

Клуб Бриж - Мехелен

1 X 2

1.50 3.70 5.50

Руска Премијер лига, 18. коло

Градски дерби у Москви

Табела

1. Зенит	16	12	4	0	26:7	40
2. ЦСКА	16	10	3	3	28:13	33
3. Рубин	17	9	6	2	18:7	33
4. Спартак Н.	17	9	4	4	25:18	31
5. Ростов	17	9	1	7	19:22	28
6. Локомотив	17	6	5	6	22:18	23
7. Спартак М.	16	6	5	5	23:20	23
8. Томск	17	6	4	7	22:25	22
9. Терек	17	5	6	6	16:15	21
10. Сатурн	17	5	5	7	12:15	20
11. Динамо М.	16	4	8	4	17:17	20
12. Анжи	17	5	4	8	17:21	19
13. Аланиа	17	5	3	9	16:25	18
14. Амкар	17	4	3	10	11:19	15
15. Крила С.	17	2	6	9	10:24	12
16. Сибир	17	2	3	12	23:39	9

Датум	сатница	пар	наш тип
2.7.	20.45	Бохемијанс - Фингал	1X
20. 8.	19.00	Ростов - Спартак Н.	1
20. 8.	14.00	Спартак М. - Томск	1
21. 8.	17.00	Крила С. - Терек	1X
21. 8.	11.45	Сибир - Амкар	1
22. 8.	14.00	Динамо М. - Локомотив	1X
22. 8.	16.30	Рубин - Сатурн	1, 3+
22. 8.	18.45	Аланија - Анжи	1

Прошло коло

Томск - Крила Совјетов 1:1, Зенит - Динамо М. 1:1, Сатурн - Ростов 0:2, Спартак Н. - Сибир 4:2, Амкар - Аланија 1:0, ЦСКА - Анжи 4:0, Терек - Рубин 1:1, Локомотив - Спартак М. 2:3.

Димитри Тарасов (Локомотив) ФОТО: АГЕНЦИЈЕ

Такмичење у руској Премијер лиги стигло је до 18. кола у којем ће највише пажње привући окршај између градских ривала Динама и Локомотиве из Москве.

Ниједна од ове двије екипе не пружа добре партије ове сезоне што се посебно односи на Динамо који заузима 11. позицију на табели. У прошлом колу одиграли су добру утакмицу против Зенита у Санкт Петербургу гдје су успјели да извуку бод, што је за њих огроман успјех. Сада ће бити на великом искушењу пошто је утакмица са градским ривалом од великог значаја, што због бодова, а највише због престижа.

Локомотив игра мало боље од будућег ривала, али му то не значи да ће доћи тријумфа. Актуелни шампион Русије Рубин из Казања дочекаће на свом терену Сатурн. Клуб из Татарстана неугодно је изненадио своје навијаче у прошлом колу пошто је играо нерријешено са Тереком (1:1). За лидером Зенитом сада заостаје седам бодова и при том има и утакмицу више у односу на екипу из Санкт Петербурга. Уколико не тријумфују над Сатурном већ сада би се могли опростити од одбране титуле шампиона пошто је тешко очекивати да у преосталим колима успију стићи лидера.

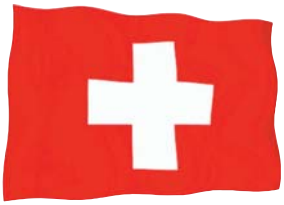

Швајцарска, Суперлига, 6. коло

Базел на прекретници

Послије два узастопна пораза актуелни шампион Базел гостује у суботу од 17.45 часова на стадиону "Лахен" у Туну, гдје ће снаге одмјерити са истоименим домаћином, који се вратио у елиту

Ђузепе Морело (Тун) ФОТО: АГЕНЦИЈЕ

Фудбалери актуелног шампиона Швајцарске Базела, у петом колу Суперлиге, доживјели су други узастопни пораз. Послије неуспјеха у Белинцони, гдје су поражени од истоименог домаћина са 0:1 изабраници Торстена Финка неочекивано су поклекли на свом терену. Поражени су од Луцерна, коме су препустили прво мјесто на табели са више него убједљивих, 1:4. У шестом колу Базел гостује у суботу од 17.45 часова на стадиону "Лахен" у Туну, гдје ће снаге одмјерити са истоименим домаћином, који се вратио у елиту и послије пет кола одлично стоји на табели. Тренутно је други са двије побједе и три ремија и једина је непоражена екипа, а у прошлој првенственој рунди играо је у гостима нерријешено са Сионом, 1:1.

Водећи Луцерн послије тријумфа над Базелом, биће на још једном великом испиту. У шестом колу у недјељу од 16 часова гостује на стадион "Лецигрунд" у Цириху, гдје ће се састати са Грасхоперсом, који је у прошлом колу забиљежио прву побједу савладавши као гост Сент Гален са 2:1.

Четвртопласирани Цирих у недјељу од 16 часова гостује на стадиону "Швајцарска", гдје ће се састати са седмопласираним Јанг Бојсом. У прошлом колу Цирих је на свом терену играо нерријешено са Белинцоном, 2:2, док је Јанг Бојс поражен на свом терену од Ксамакса са 0:1.

Суперлига

1. Луцерн	5	3	1	1	15:7	10
2. Тун	5	2	3	0	10:6	9
3. Базел	5	3	0	2	9:8	9
4. Цирих	5	2	2	1	11:9	8
5. Сион	5	2	2	1	8:6	8
6. Белинцона	5	2	1	2	7:8	7
7. Јанг Бојс	5	1	2	2	5:6	5
8. Грасхоперс	5	1	2	2	6:8	5
9. Ксамакс	5	1	1	3	9:12	4
10. Сент Гален	5	1	0	4	4:14	3

Парови			Наш тип
21.8.	17.45	Сент Гален - Сион	1X
21.8.	17.45	Тун - Басел	X2, 2
22.8.	16	Грасхоперс - Луцерн	1X
22.8.	16	Ксамакс - Белинцона	1X
22.8.	16	Јанг Бојс - Цирих	1X

Прошло коло

Сион - Тун 1:1, Сент Гален - Грасхоперс 1:2, Цирих - Белинцона 2:2, Базел - Луцерн 1:4, Јанг Бојс - Ксамакс 0:1.

Аустрија, Т - мобиле Бундеслига, 5. коло

Дерби у Винер Нојштаду

Т-мобиле Бундеслига

1. Рид	4	3	0	1	6:4	9
2. В. Инсбрук	3	2	1	0	8:2	7
3. М. В. Нојштад	4	2	1	1	9:5	7
4. Штурм	4	2	1	1	7:4	7
5. Аустрија Беч	4	2	1	1	6:4	7
6. Кафенберг	4	2	1	1	4:3	7
7. Рапид Беч	4	2	0	2	5:7	6
8. Салцбург	3	1	1	1	5:4	4
9. ЛАСК Линц	4	0	0	4	3:11	0
10. Матерсбург	4	0	0	4	2:11	0

Парови			Наш тип
21.8.	18.30	Вакер Инсбрук - ЛАСК Линц	1
21.8.	18.30	Кафенберг - Аустрија Беч	X2
21.8.	18.30	М. В. Нојштад - Рид	1X
22.8.	16	Рапид Беч - Матерсбург	1

Прошло коло

Аустрија Беч - Рид 0:1, Штурм - Рапид Беч 0:2, ЛАСК Линц - Кафенберг 0:1, Матерсбург - Вакер Инсбрук 0:2, Ред Бул Салцбург - Магна Винер Нојштад 4:2.

Најзанимљивији сусрет петог кола аустријске Т - мобиле Бундеслиге биће одигран у суботу од 18.30 часова на стадиону "Винер Нојштад" у истоименом граду, гдје ће трећепласирана Магна Винер Нојштад угостити водећи Рид. У прошлом колу Магна Винер Нојштад претрпјела је први пораз и то на гостовању код актуелног шампиона Ред Бул Салцбурга од 2:4, док је Рид неочекивано забиљежио побједу на гостовању код Аустрије Беч од 1:0.

Другопласирани Вакер Инсбрук у истом термину ће на стадиону "Тиволи" у Инсбруку угостити ЛАСК Линц, који у прва четири кола није освојио ниједан бод. У прошлом колу Вакер Инсбрук је славио на гостовању код Матерсбурга, гдје је забиљежио побједу од 2:0, док је ЛАСК Линц поражен на свом терену од Кафенберга са 0:1.

Шестопласирани Кафенберг из истоименог града ће у суботу од 18.30 на стадиону "Франц Фекете" угостити петопласирану Аустрију Беч. У прошлом колу Кафенберг је донио цијели плијен са гостовања код ЛАСК Линца, гдје је побиједио са 1:0, док је Аустрија Беч на свом терену идентичним резултатом поражена од водећег Рида.

Сашо Форнеци (Магна Винер Нојштад) ФОТО: АГЕНЦИЈЕ

Ово коло ће бити непотпуно јер је сусрет између Ред Бул Салцбурга и Штурма из Граца одгођен, због обавеза актуелног првака у квалификацијама за Лигу шампиона. Термин одигравања овог сусрета још није одређен.