Глас Српске

www.glassrpske.com

ДНЕВНИ ЛИСТ РЕПУБЛИКЕ СРПСКЕ

БАЊАЛУКА

Четвртак
2. септембар 2010.
Број 12.303
Година LXVIII

Цијена
0.80 КМ

ВИЈЕСТИ Одлука о забрани вехабија и бурки послије избора

страна 2

КУЛТУРА Горица Поповић: Излаз у комедији и духовитости

страна 21

СПОРТ Побједа "орлова" над Аустралијом за бијег од Америке

страна 43

Тешка саобраћајна несрећа код Српца

Младић погинуо у директном судару

страна 13

Трагедија у Дому пензионера у Приједору

Старац се убио због мале пензије

страна 9

ЛУТРИЈА Републике Српске ЛОТО

69.Коло:10,12,17,28,30,32,39

Седмица у 70. колу око 2 500 000 КМ!!!

ДАНАС

Глас Српске

САЈАМ КЊИГЕ БАЊА ЛУКА 2010

15. међународни САЈАМ КЊИГЕ

21 - 26. септембра

НА БАЊАЛУЧКОМ ВЕЛЕСАЈМУ

УСВОЈЕНЕ ПРЕДЛОЖЕНЕ ДОПУНЕ ЗАКОНА О СЛУЖБИ У ОС БиХ

ФОТО: ГЛАС СРПСКЕ

Сједница Дома народа Парламента БиХ

УДАР НА ФИСКАЛНУ СТАБИЛНОСТ

Против Приједлога закона, који ће буџет БиХ коштати неколико стотина милиона марака, била су три делегата СНСД-а, али је он захваљујући гласу делегата ДП-а Слободана Шарабе и суздржаности делегата ПДП-а Младена Иванића усвојен

За примјену закона у прве три године биће потребно 30 милиона марака, а за идућих неколико година и око 300 милиона марака и иако је изгласан, он неће бити имплементиран, изјавила Мајкићева

страна 3

Тужилаштво БиХ у случајевима "Добровољачка" и "Тузланска колона" тапка у мјесту

Тужилаштво БиХ ушло у проблем због тога што су странци радили на истраживању ових злочина, па када једном истекне мандат, други истрагу започне од почетка, рекао Велимировић

страна 5

Пет година истраге, ниједна оптужница

Приводи се крају процес против хрватског генерала

Пресуда Бранимиру Главашу стигла у БиХ

страна 4

Бранимир Главаш

У Суду БиХ рекли да се случајеви потврде страних пресуда рјешавају релативно брзо, те да Главашу могу досудити само исту или мању казну затвора

Вијести дана

Према нашим анкетама, Огњен Тадић би на предсједничким изборима освојио шест одсто више гласова од Милорада Додика, док Младен Иванић води у односу на Небојшу Радмановића 37 према 31 одсто.

Драган Ђузулан, генерални секретар СДС-а

Александар Боцан-Харченко

Русија против бонских овлашћења

БАЊАЛУКА - За Русију је суштински важна примјена одлука Савјета за примјену мира, а са тим иде и затварање OHR-а и преношење мандата на мисију ЕУ, истакао је амбасадор Русије у БиХ Александар Боцан-Харченко.

Он је у интервјуу порталу "Етлеборо" нагласио да је став Русије да нема потребе да се бонска овлашћења високог представника преносе на мисију ЕУ у БиХ. Боцан-Харченко каже да Русија сматра да је БиХ стабилна земља и да не постоји никакав ризик од сукоба.

Милорад Додик

РС неће журити са отцјепљењем

БАЊАЛУКА - Предсједник Владе Републике Српске Милорад Додик изјавио је јуче да одлука Међународног суда правде о Косову поставља правни преседан за отцјепљење РС, што би могло да се деси у року од четири године, али да овај ентитет неће журити са тим потезом.

Додик је у интервјуу агенцији Ројтерс рекао да је његов приоритет да оствари већу аутономију у оквирима Дејтонског споразума, а уколико то не успије, он ће се заложити за независност РС од остатка БиХ. Предсједник Владе РС рекао је да, иако је ЕУ објавила да не би признала независност РС, историја показује да се такви ставови брзо мијењају.

- Водећим земљама запада потребно је да негдје на планети имају мјесто на којем могу да покажу да су на страни муслимана. Ми смо само колатерална штета. Није нам драго што смо лоцирани у БиХ - рекао је Додик.

Милорад Додик

Валентин Инцко

Послије избора, окончање застоја

БЕЧ - Високи представник међународне заједнице у БиХ Валентин Инцко изразио је наду да ће послије избора доћи до позитивних промјена у БиХ.

- Не желимо да поново имамо четири године застоја, не још једном. Неопходна је позитивна политичка воља за рјешења која је постојала до 2006. године - изјавио је Инцко аустријској новинској агенцији АПА.

Тада су дошле нове личности на власт, додао је, дошло је до нове расподјеле моћи, и иако је раније било нормално да су се премијери два ентитета сваке недјеље састајали на кафи, то се више није догађало од 2006. године.

- Посебно у Републици Српској су постојале тежње да се дотадашња достигнућа пониште и да се не јачају даље заједничке државне структуре. Надам се да ће послије 3. октобра нешто да се промијени. Политичком жељом можемо у тој земљи много тога да покренемо, чак и под актуелним дејтонским структурама - рекао је Инцко.

Сједница Представничког дома

ФОТО: С. ПИЊАЛИЋ

Представнички дом није донио одлуку о измјенама Кривичног закона БиХ

О забрани вехабија и бурки послије избора

Директор ОБА тврди да у БиХ има 3.000 припадника вехабијског покрета који су у сваком тренутку спремни да изведу терористички напад и ако он то каже, онда ту не треба тражити неку скривену намјеру СНСД-а, казао Калабић

ПИШЕ: ЖЕЉКА ДОМАЗЕТ
glasss@teol.net

САРАЈЕВО - О судбини приједлога измјена Кривичног закона БиХ којим је предвиђена забрана ношења никаба, бурке или зара, те забрана дјеловања вехабијског и селефијског покрета у БиХ, одлучиће сљедећи сазив Парламента БиХ.

Посланици Представничког дома јуче нису прихватили негативна мишљења Уставно-правне и Комисије за људска права о СНСД-овом приједлогу забране ношења одјеће, која онемогућава идентификацију, па је он враћен комисијама на поновно разматрање. Представнички дом није прихватио ни захтјев Клуба посланика СНСД-а да се Приједлог закона о допуни Кривичног закона БиХ, којим се предвиђа забрана вехабијског и селефијског покрета, разматра по хитној процедури, тако да ће он бити упућен у редовну процедуру.

Шеф посланичког клуба СНСД-а Драго Калабић је рекао да је Министарство безбједности БиХ затражило да се побољша законски оквир којим би се омогућила ефикаснија борба против тероризма и да је то био једини мотив за овај законски приједлог.

ПРИЈЕДЛОГ забране ношења бурки враћен надлежној комисији

- Директор Обавјештајно-безбједносне агенције БиХ тврди да у БиХ има 3.000 припадника вехабијског покрета који су у сваком тренутку спремни да изведу терористички напад већи од оног у Бугојну и ако он то каже, онда ту не треба тражити неку скривену намјеру СНСД-а, а поготово не тврдити како је она усмјерена против било чије слободе и слобода бошњачког народа - казао је Калабић.

Предложеном допуном Кривичног закона, коју је СНСД иницирао послије терористичког напада у Бугојну, за припадност вехабијском или селефијском покрету, учествовање у њиховим активностима или пружање материјално-финансијске помоћи предложене су казне затвора од једне до пет година.

Замјеник предсједавајућег Представничког дома Милорад Живковић је казао да је Социјалистичка Република БиХ још педесетих година донијела закон о забрани ношења зара и позвао посланике да коначно одлуче да ли су за то да се закони до Дејтонског споразума који нису укинути примјењују или не. Калабић је истакао и да приједлог забране ношења одјеће нема везе са вјерским аспектом, већ са безбједности.

Посланик Винко Зорић из ХДЗ-а 1990 подржао је да приједлог забране уђе у парламентарну процедуру, а да они који мисле да је он усмјерен на одређену групу људи или одређену врсту одјеће амандмански дјелују. Приједлогом је за лица која покривањем лица онемогућавају идентификовање на јавним мјестима предвиђена новчана казна од 100 КМ или један до седам дана затвора.

НАЂА ДИЗДАРЕВИЋ

У зграду Парламента и јуче је дошла предсједница удружења "Равноправност за све" Нађа Диздаревић, али није присуствовала сједници, јер јој то није дозвољено, па је неколико часова провела поред портирнице на улазу. Диздаревићевој није омогућен улазак у Парламент без ваљане идентификације, јер је дошла покривеног лица.

Израда уговора о уређењу једног од спорних питања између БиХ и Хрватске

Предложено рјешење имовинских односа

БАЊАЛУКА - Радна група за анализу приједлога уговора о уређењу имовинско-правних односа између БиХ и Хрватске и предлагање најповољнијих рјешења за имовинско-правни интерес РС, доставила је Влади РС извјештај о разматраним питањима, са приједлогом закључка.

Рекао је то јуче "Гласу Српске" министар правде РС Церард Селман и додао да ће се извјештај Радне групе највјероватније наћи на дневном реду данашње сједнице Владе Републике Српске.

- Ријеч је о извјештају Радне групе са приједлогом закључка у вези са рјешавањем имовинско-правних односа између БиХ и Хрватске. Радна група је завршила извјештај који ће се наћи на дневном реду Владе РС, можда већ на данашњој сједници - рекао је Селман.

Предсједник Радне групе за анализу приједлога уговора Витомир Поповић казао је да Радна група сматра да споразум о уређењу имовинско-правних односа између БиХ и Хрватске треба да обухвати сву имовину која у Хрватској има везу са РС.

ИЗВЈЕШТАЈ достављен Влади на разматрање

- То се односи на имовину РС која се састоји од дијелова предузећа која су пословала и радила на територији Хрватске, имовину РС која има везе са изградњом и улагањима у хидроелектране у Хрватској, те стамбени фонд Срба којима није омогућено да откупе станове - истакао је Поповић.

Према ранијим најавама Владе Републике Српске, евентуалне примједбе касније би требало доставити заједничкој комисији на нивоу БиХ за рјешавање ових питања.

О вриједности имовине која се потражује, не постоје прецизни подаци, мада су се раније појављивале информације да БиХ потражује двије милијарде марака своје имовине у Хрватској.

В. К.

Глас Српске

www.glassrpske.com

Поново је полиција пронашла велику количину оружја које се доводи у везу са терористима, а опет нико није ухапшен. Да ли то значи да треба да нам се деси као у Америци 11. септембар да би пријетње терориста схватили озбиљно. grozni@mail.com

Иако се сваког дана проналазе докази у случајевима "Добровољачка" и "Ганић", одговорни за злочине никако да одговарају и буду изведени пред лице правде. С друге стране Суд БиХ је највеће казне изрекао Србима, што довољно говори о правди у овој наметнутој држави. Don-Toma@yahoo.com

Опроштајни коктел у Народној скупштини РС

БАЊАЛУКА - Коктел поводом завршетка мандата седмог сазива Народне скупштине Републике Српске биће одржан 7. септембра у Бањалуци, наведено је у позиву предсједника парламента РС Игора Радојичића. На дружење у част успјешне сарадње позвани су народни посланици, чланови Владе РС, те новинари акредитовани за праћење скупштинских сједница.

Усвојене предложене допуне Закона о служби у Оружаним снагама БиХ

Удар на фискалну стабилност земље

Против Приједлога закона, који ће буџет БиХ коштати неколико стотина милиона марака, била су три делегата СНСД-а, али је он захваљујући гласу делегата ДП-а Слободана Шарабе и суздржаности делегата ПДП-а Младена Иванића усвојен

ПИШЕ: ЖЕЉКА ДОМАЗЕТ
glasss@teol.net

САРАЈЕВО - Дом народа Парламента БиХ усвојио је јуче Приједлог закона о допунама Закона о служби у Оружаним снагама БиХ, којим је предвиђено пријевремено пензионисање припадника ОС БиХ, којима је због старосне границе престала служба у војсци.

Против овог приједлога закона, који ће буџет БиХ коштати неколико стотина милиона марака, била су три делегата СНСД-а, али је он захваљујући гласу делегата ДП-а Слободана Шарабе и суздржаности делегата ПДП-а Младена Иванића усвојен. За закон су гласали сви делегати бошњачког и хрватског народа, а за његово обарање била су довољна четири гласа српских делегата.

Делегати СНСД-а су указивали на то да овај закон неће бити спроводљив у пракси јер се коси са Законом о пензијско- инвалидском осигурању РС, те да би његова примјена могла довести до финансијског колапса у БиХ. На Приједлог закона своју сагласност нису дали ни Савјет министара БиХ, ни министарства одбране и финансија и трезора које је упозорило да би примјена овог закона могла да угрози фискалну стабилност БиХ.

- За примјену закона у прве три године биће потребно 30 милиона марака, а за идућих неколико година и око 300 милиона марака и иако је изгласан, он неће бити имплементиран. Не видим разлога за доношење закона чија примјена неће бити могућа. То што је Шараба гласао за закон је само убирање политичких поена и прибављање гласова за идуће изборе - казала је Мајкићева.

Додала је да је недопустиво да млади људи са 35 година могу ићи у пензију само зато што су некоме обећали гласове. Она је истакла да никада не би подржала такве законске приједлоге и да су они штетни и за РС и за БиХ у цјелини.

Сједница Дома народа Парламента БиХ ФОТО: С. ПИЊАГИЋ

ЗА ОБАРАЊЕ закона била довољна четири српска гласа

Шараба је рекао да је то начин да помогне људима.

Дом народа јуче није разматрао Приједлог закона о попису становништва, домаћинстава и станова у БиХ 2011. године, јер је Мајкићева прекинула сједницу прије ове тачке. Прекидању сједнице претходила је једночасовна бурна расправа. Појашњавајући прекид, Мајкићева је навела да су делегати из СНСД-а искористили пословничко право и напустили сједницу, јер су друга два делегата из реда српског народа Иванић и Шараба експлицитно рекли да ће подржати закон.

- Очекујемо да ће 7. септембра Народна скупштина РС дефинисати став који ће бити обавезујући према свим српским делегатима - истакла је Мајкићева, оцијенивши да би закон било најбоље донијети послије избора.

Мајкићева је прије отварања ове тачке дневног реда обавијестила делегате да је на колегијуму Дома договорено да се сједница прекине када дође до ове тачке и да је о томе постигнута сагласност у чему је подржао и замјеник предсједавајућег Илија Филиповић. Сулејман Тихић, који је био сагласан о овом приједлогу на колегијуму, такав став је промијенио и тражио, као и остали делегати бошњачког и хрватског народа, да се сједница настави.

Делегати из реда бошњачког народа су навели да Парламент, а тиме и Дом народа имају веће ингеренције од НСРС, оптуживши делегате из реда српског народа, односно СНСД-а, да крше Устав и злоупотребљавају пословник о раду Дома.

Делегати из реда српског народа одговорили су на оптужбе истичући да они нису слободни стријелци.

- Не постоји ништа што би српски делегати учинили да би оштетили РС. Када је ријеч о крупним политичким одлукама делегати СНСД-а из реда српског народа увијек ће тражити став Народне скупштине РС - поручила је Мајкићева.

Иванић је рекао да, иако све што се дешава у вези са овим законом сматра "циркусом", није ријеч ни о каквој злоупотреби српских делегата него легитимном праву које користе делегати из СНСД-а.

ВИЗЕ

Дом народа је на јучерашњој сједници продужио мандат Мији Крешићу на позицији вршиоца дужности директора Агенције за превенцију корупције и координацију борбе против корупције док не буде именован директор Агенције. БиХ је овим испунила и посљедњи услов за либерализацију визног режима.

Делегати су потврдили Одлуку о упућивању припадника ОС БиХ у мисију у Авганистан. Дом није именовао члана Управног одбора Јавног радио-телевизијског сервиса БиХ из хрватског народа, јер ниједан од кандидата са ранг-листе Регулаторне агенције за комуникације није добио потребну већину гласова.

Вијести

Рајко Кузмановић

РС чини све да побољша положај РВИ

БАЊАЛУКА - Република Српска и њене институције чине све да у складу са могућностима побољшају друштвени положај ратних војних инвалида и њихових породица, изјавио је предсједник Републике Српске Рајко Кузмановић.

- Имајући у виду изузетан допринос који су дали у стварању РС, рјешавању проблема ратних војних инвалида треба посветити додатну пажњу - истакао је Кузмановић послије јучерашњег састанка у Бањалуци са представницима Савеза организација и удружења ратних војних инвалида РС.

Предсједник Савеза Драгомир Јанчић изјавио је Срни да ће Предсједништво те асоцијације данас донијети коначну одлуку да ли ће ступити у мирне протесте или одустати од њих, које је раније заказала за 6. септембар у Бањалуци.

Хашки трибунал

Толимир против провјера

ХАГ - Бивши ратни начелник Генералштаба Војске Републике Српске Здравко Толимир, који се налази у притвору Хашког суда, одбио је да буде подвргнут третману ноћних провјера, јер их сматра противним основним начелима људског права, јавља РТС.

Судско вијеће Хашког трибунала условило је спречавање праксе ноћних провјера давањем изјаве у присуству свједока, због чега је Толимир то и учинио.

УО Института за нестала лица БиХ

Убрзати процес верификације

САРАЈЕВО - Управни одбор Института за нестала лица БиХ изразио је незадовољство динамиком процеса верификације у Централној евиденцији несталих и затражио да надлежни у Институту предузму мјере како би се пронашао ефикасан начин функционисања Верификационе комисије, јавила је Срна.

На јучерашњој сједници констатовано је да ће Институт за нестала лица БиХ остати отворен за сарадњу са свим институцијама ангажованим на процесу тражења несталих лица.

ПОСЉЕДЊЕ ВИЈЕСТИ

Пакистански талибани на црној листи САД

ВАШИНГТОН - Амерички Стејт департмент уписао је на своју црну листу терористичких организација и пакистанске талибане из групе "Терик-е-талибан", према чијим вођама ће се примјењивати финансијске санкције и забране путовања, јавио је Танјуг.

У јуче објављеном саопштењу амерички државни секретар Хилари Клинтон је навела да група "Терик-е-талибан" прибјегавањем тероризму угрожава америчке интересе и националну безбједност Сједињених Америчких Држава.

Радојичић: Најефикаснији сазив парламента РС

ИСТОЧНО САРАЈЕВО - Народна скупштина Републике Српске у седмом сазиву усвојила је 334 закона, што је апсолутно највише у односу на све досадашње сазиве ове институције, изјавио је јуче у Источном Сарајеву предсједник парламента РС Игор Радојичић, јавила је Срна.

Према његовим ријечима, највећи број усвојених закона је из области здравства и образовања, те енергетике, правосуђа и привреде.

Свједок препознао ко га је малтретирао

САРАЈЕВО - Свједок Тужилаштва БиХ на суђењу за ратне злочине у босанској Крајини Вељко Радић препознао је трећеоптуженог Емира Мустафића, као лице које га је физички малтретирало приликом испитивања у Бихаћу крајем 1995. године, преноси Бирн.

За помагање и подстрекивање затварања припадника Војске и Полиције РС, као и цивила, у заробљеничке објекте у Бихаћу, Цазину и Босанском Петровцу од фебруара 1994. до фебруара 1996. године Тужилаштво БиХ сматра одговорним Мехуру Селимовића, Адила Ружнића и Емира Мустафића.

Коментар дана

Пише: Жељка ДОБРИЋ

Добровољачка и остали случајеви

Ни осамнаест година од злочина у Добровољачкој улици многи у БиХ, па ни они у власти не одустају од приче да су Срби били агресори, а они се само бранили у окупираном Сарајеву.

Отишли су тако далеко да посљедњих дана тврде како није постојао споразум између тадашње Југославије и БиХ о мирном повлачењу војника ЈНА, тврде да су ненаоружани голобради младићи у камионима, у ствари, били агресори, а евидентно је да је нападнут неборбени дио команде који се повлачио према Лукавици.

Када би се Сарајево мало више бавило правом и правдом, а мање манипулацијама и политиканством, прије би били процесуирани сви ратни злочинци, правда била задовољена на све три стране, а не само на бошњачкој и затворили бисмо једно болно поглавље у заједничкој историји

Док Сарајево демантује све у вези са злочинима у Добровољачкој, Република Српска доноси доказе, изјаве стотина свједока, наређење МУП-а РБиХ од 29. априла 1992. године о спровођењу одлуке тадашњег Предсједништва РБиХ, као и снимке који доказују улогу Ејупа Ганића у тим догађајима.

Сарајево безочно настоји да "спасе" Илију Јуришића из српског затвора, који је правоснажно осуђен за злочин почињен над "Тузланском колоном".

Када би се Сарајево мало више бавило правом и правдом, а мање манипулацијама и политиканством, прије би били процесуирани сви ратни злочинци, правда била задовољена на све три стране, а не само на бошњачкој и затворили бисмо једно болно поглавље у заједничкој историји. Међутим, на тај начин Бошњаци би остали без средства за манипулацију, доказало би се да и нису тако невини изашли из рата и опао би им углед у очима међународне заједнице.

Српска страна се узда да ће злочини кад-тад бити процесуирани, у Сарајеву или Београду, свеједно је. Са друге стране, политичко Сарајево лицемјерно негодује када у Србији на дневни ред дође оптужница против Ејупа Ганића, а ћутали су када су процесуиране "жуте осе" и "црвене беретке" за злочине над Бошњацима.

Републици Српској одузета је могућност да процесуира налогодавце злочина у Добровољачкој улици и тако јој је одузета и могућност да свијету каже да су младићи у овој колони били ненаоружани и никако нису могли да буду агресори на бошњачке снаге које су их држале на нишану са околних зграда. И то је чињеница за коју постоје и бројни свједоци и докази.

Милорад Додик, премијер Републике Српске

Подржавам бившег директора Полиције РС Драгомира Андана, јер је очигледно да је OHR нехумана и насилничка организација. Андан је потпуно у праву.

Канцеларија високог представника

Још нису стечени услови да Драгомиру Андану буду укинуте санкције које су му наметнуте због оптужби да је учествовао у скривању Радована Караџића.

Приводи се крају судски процес против хрватског генерала

ФОТО: ГЛАС СРПСКЕ

Бранимир Главаш

Пресуда Бранимиру Главашу стигла у БиХ

Пресуда у БиХ стигла у уторак и одмах сутрадан је прослијеђена Суду БиХ на даље одлучивање. У Суду БиХ рекли да се случајеви потврде страних пресуда рјешавају релативно брзо, те да Главашу могу досудити само исту или мању казну затвора

ПИШЕ: ЖЕЉКА ДОБРИЋ
zeljkad@glassrpske.com

САРАЈЕВО - Пресуда Бранимиру Главашу, осуђеном на осам година затвора за ратне злочине над Србима у Осијеку 1991. године, стигла је у уторак из Хрватске у БиХ и јуче је прослијеђена Суду БиХ на поступање.

Потврдио је то "Гласу Српске" помоћник министра за међународну и међуентитетску правну помоћ и сарадњу у Министарству правде БиХ Никола Сладоје.

- Пресуда хрватског суда у БиХ је стигла у уторак и одмах сутрадан смо је прослиједили Суду БиХ на даље одлучивање - рекао је Сладоје.

У Суду БиХ, који је надлежан да спроведе поступак извршења стране пресуде јуче послијеподне рекли су да им пресуда још није стигла.

- По примању пресуде, Суд на захтјев браниоца осуђеног одлучује да ли ће признати пресуду - рекла је портпарол Суда БиХ Селма Хоџић. Главашев адвокат раније је изјавио да ће искористити сва правна средства да оборе пресуду.

ГЛАВАШ може да изабере гдје ће служити казну

Ако суд призна пресуду, Главаш ће да издржава казну по пресуди Суда БиХ, а на првостепену одлуку има право жалбе Апелационом одјељењу Суда БиХ. У Суду су рекли да се случајеви потврде страних пресуда рјешавају релативно брзо, те да Суд Главашу може досудити само исту или мању казну затвора.

- Овакви случајеви рјешавају се по прилично хитном поступку и од када се предмет да судији у рад, разматрања трају два до три дана - рекла је Хоџићева и додала да ће од тренутка када добију пресуду, она бити ријешена у року од највише седам дана.

Када поступак буде окончан, Главаш ће моћи да изабере да ли ће казну служити у БиХ или Хрватској, јер има држављанство обје државе. Раније је изјавио да ће радије служити казну у Зеници него и један дан у Хрватској, јер сматра да је осуђен у политичком процесу.

Врховни суд Хрватске 30. јула Главашу је са десет казну смањио на осам година, чиме је она постала правоснажна. Главаш је према командној одговорности осуђен јер је Županijски суд у Загребу утврдио да је наредио хапшења, мучења и убиства седморо српских цивила, чија су тијела бачена у Драву.

У мају прошле године Главаш је побјегао у БиХ, а захваљујући држављанству те земље и чињеници да му пресуда у то вријеме није била правоснажна, слободно живи у западној Херцеговини.

Доношењем правоснажне пресуде, стекли су се услови да казну издржава у БиХ, на основу уговора Хрватске и БиХ из фебруара ове године. Двије земље су тада донијеле измјене споразума о међусобном извршавању судских одлука код кривичних дјела.

ОДУЗЕТА ОДЛИКОВАЊА

Након што је Бранимиру Главашу одузео одликовања, предсједник Хрватске Иво Јосиповић изјавио је да ће му, ако то закон налаже одузети и чин, пренијели су хрватски медији. Јосиповић је нагласио да неко ко је починио ратни злочин не треба да носи хрватска одликовања и упитао да ли неко мисли да су суђења про форме да се неко завара и покаже међународној јавности. Главашу је раније укинут и мандат посланика у хрватском парламенту.

Бењамин Делалић оставља провокативне садржаје на "Фејсбуку"

Одбјегли криминалац исмијава полицију

САРАЈЕВО - Док полиција Кантона Сарајево трага за малољетним Бењамином Делалићем, одбјегли младић је активан на свом профилу на најпопуларнијој свјетској друштвеној мрежи "Фејсбук", на којој поставља пјесме и мијења статусе, јавиле су агенције.

Бењамин Делалић, син једног од најозлоглашенијих сарајевских криминалаца, убијеног Рамиза Далалића, у уторак навече је на свој профил поставио пјесму "Мафијаш" уз коментар "хахаха".

ДЕЛАЛИЋ НА свој профил поставио пјесму "Мафијаш"

У пјесми занимљивог наслова, турбо-фолк пјевачица Слађана Ристић пјева "ти узалуд носиш ланце око врата, наруквице и прстење од сувога злата. Све, све, све можеш да ми даш, ал' ја неће ну с тобом јер си мафијаш."

Полиција трага за Делалићем, који је у Гази Хусревбеговом безистану пуцао у правцу Алмера Инајетовића, који је био у друштву Харис Дрље. Инајетовића је промашио, али је погодио три случајна пролазника, Младена Његановића (34) из Рогатице, Алена Шумана (32) из Сарајева и Фреда Тамихатуа (50) из Холандије.

Само неколико часова послије пуцњаве Делалић се јавио на свом профилу са поруком "тврдим да сам непобједив" - реченицом коју је користио српски криминалац Кристијан Голубовић. Делалићева порука наишла је на одобравање 22 његова пријатеља.

Активни су били и његови пријатељи који су написали "да су чули шта се десило и да им се јави ако му било шта затреба". Делалић је добио подршку и пољупце од сестре, тетка и тетке.

Тужилаштво БиХ у истрагама напада на војнике ЈНА тапка у мјесту

Пет година истраге, ниједна оптужница

Тужилаштво БиХ ушло у проблем због тога што су странци радили на истраживању ових злочина, па када једном истекне мандат, други истрагу започне од почетка, рекао Велимировић

ФОТО: ГЛАС СРПСКЕ

Страдање војника у Добровољачкој улици

Напад на "Тузланску колону"

ПИШЕ: ЖЕЉКА ДОБРИЋ
zeljkad@glassrpske.com

БАЊАЛУКА - Тужилаштво БиХ ни послије пет година истраживања злочина над војницима ЈНА у "Тузланској колони" и Добровољачкој улици није подигло ниједну оптужницу, иако су преузимањем ових случајева од институција РС преузели и бројне доказе о злочинима.

- "Случај Добровољачка" је у фази активне истраге, а истрага у "случају Тузланска колона" била је обустављена, на шта је уложен приговор који сада разматра главни тужилац Милорад Барашин. Под истрагом је двадесет осумњичених у ова два случаја - рекао је "Гласу Српске" портпарол Тужилаштва БиХ Борис Грубешић који није прецизирао о којим људима се ради.

Он тврди да се Тужилаштву БиХ не може приговорити да су спори или неажурни у рјешавању ових случајева "јер је случај код њих тек око пет година".

Директор Центра за истраживање ратних злочина Републике Српске Јанко Велимировић рекао је да је Тужилаштво БиХ ушло у проблем због тога што су странци радили на истраживању ових злочина, па када једном истекне мандат, други истрагу започне од почетка.

- У Тужилаштво БиХ стижу предмети из Хага, а имају и своје случајеве, као и оне које добију из ентитетских и кантоналних тужилаштава и ту настаје "уско грло" бирања предмета - рекао је Велимировић.

Додао је да му није битно да ли ће процеси за ова два случаја бити вођени у Београду или Сарајеву, већ да они буду завршени.

- Многи су схватили да је случај Ејупа Ганића осумњиченог за злочин у Добровољачкој завршен пресудом суда у Лондону о захтјеву за изручење Србији. То је охрабрило сарајевски политички врх да сматра да је тај случај завршен, али за нас није, и постоји могућност да ће сваког дана бити нових изјава и сведочења, јер нису сви учесници догађаја до сада саслушани - рекао је Велимировић.

ВЕЛИМИРОВИЋ: "Случај Ганић" није завршен

Он је истакао да у овим случајевима није у питању чисто право и правда, него има и политике, за шта је доказ и то да се сарајевски политичари нису бунили када је Србија процесуирала злочине над Бошњацима, али се буне када се закачи за нешто што њима не одговара.

Центар за истраживање ратних злочина Републике Српске у уторак је Окружном тужилаштву у Источном Сарајеву доставио нове доказе за "случај Добровољачка". Ријеч је о изјавама стотина свједока, наређењу ратног Предсједништва РБиХ и снимцима Ејупа Ганића. Окружно тужилаштво ће те доказе идућих дана предати у Тужилаштво БиХ у коме већ постоје различита документа, аудио и видео-записи и изјаве свједока злочина у "Тузланској" и Добровољачкој, које су им доставиле институције РС.

У мају 1992. године у Добровољачкој улици у Сарајеву отворена је ватра на колону ЈНА која се, према раније договору, повлачила према Лукавици и убијена су 42 војника и официра, 73 рањена, а 215 заробљено. Истог мјесеца у "Тузланској колони" погинуло је најмање 92 војника, рањена су 33, а око 140 је заробљено.

СВЈЕДОЧЕЊА СТРАНАЦА

Јанко Велимировић сматра да што више вријеме одмиче, лакше је доказати почињене злочине јер људи који су били до сада пасивни имају више храбрости да свједоче.

- Посебно је значајно учешће и свједочење представника међународне заједнице као што су Дејвид Мекензи и Колм Доји који су давали изјаве у Хашком трибуналу у вези са овим догађајима. Сматрали смо да су споредни, а испашће да су главни фактори у тој причи и да ће управо њихово свједочење бити кључно у доказивању онога шта се догодило, а то би могло да промијени и карактер рата у БиХ - рекао је Велимировић.

Славица Ђукић-Дејановић, предсједник Народне скупштине Србије

О осуди злочина над Србима у септембру

БАЊАЛУКА - Текст декларације о осуди злочина над Србима је спреман и сматрам да су стечени сви услови да се таква декларација нађе на дневном реду и да се већ у септембру о томе може расправљати.

Изјавила је то "Гласу Српске" предсједник Народне скупштине Србије Славица Ђукић-Дејановић.

- Сматрам да има консензуса о декларацији о осуди злочина над Србима, а 84 посланика је најмањи број посланика који треба да потпише предлог текста, а толико их и има - нагласила је Ђукић-Дејановић.

СТЕЧЕНИ услови да се декларација нађе на дневном реду

У нацрту декларације позивају се парламенти других земаља, прије свега, са простора бивше Југославије, да осуде злочине и дају пуну подршку својим државним органима и органима међународне заједнице у процесуирању починилаца, као и да једнако, цијенећи вриједност сваког људског живота, изразе поштовање према српским жртвама.

Такође је наведено да српски парламент пружа пуну подршку свим државним органима и институцијама у чијој је надлежности да истражују злочине учињене над српским народом, прикупљају доказе у складу са највишим кривичноправним стандардима и предузимају гоњење у складу са законом.

Парламент Србије у нацрту декларације позива све међународне организације и институције које се баве истраживањем и процесуирањем злочина, почињених на територији бивше СФРЈ, да до краја истраже и на адекватан начин казне починиоце злочина над Србима и грађанима Србије.

В. К.

Сарајево, Београд

Притвор шверцеру оружја и експлозива

САРАЈЕВО, БЕОГРАД - Суд БиХ одредио је једномјесечни притвор Миленку Топаловићу (39) из Фоче, који је ухапшен у акцији Агенције за истраге и заштиту (SIPA) и полиције Србије због шверца оружја, док је пет ухапшених на подручју Србије предато Посебном одјељењу Вишег суда у Београду.

Портпарол поменутог суда Маја Ковачевић-Томић рекла је "Гласу Српске" да су том суду предати Светолик Ђокић (38) и Марко Ђокић (27) из Вреоца у општини Лазаревац, Миодраг Матијевић (43) из Горњег Милановца, Никола Војиновић (26) и Марко Војиновић (23) из Врбице у општини Аранђеловац. До закључења овог броја "Гласа Српске" јуче нису били саслушани.

Сви су осумњичени да су у неколико наврата кријумчарили већу количину експлозива, експлозивних направа, механизме за активирање експлозивних направа, електричне детонаторске каписле, те бомбе, оружје и муницију са територије БиХ у Србију.

Н. Т.

Бугојно

Проналазак оружја под велом тајне

БУГОЈНО - Послије проналаска склоништа са већом количином оружја у напуштеном руднику изнад села Ждраловићи које се повезује с недавним терористичким нападом у Бугојну и терористичком групом Ријада Рустемпашића у полицији и тужилаштву ни јуче нису жељели да дају информације у вези са тим случајем.

Полиција је открила склониште у оквиру истраге терористичког напада на полицијску станицу у Бугојну 27. јуна. Склониште је откривено у шуми између општина Доњи Вакуф и Бугојно у великој рупи испод дрвета, гдје су се налазиле разне врсте експлозива, гранате, зоље и друго наоружање. Дио тог оружја је уништен, а дио је преузела Цивилна заштита.

Н. Т.

Сарајево

Почело суђење полицајцу из Брчког

САРАЈЕВО - Читањем оптужнице јуче је пред вијећем Суда БиХ почело суђење полицајцу из Брчко дистрикта Младену Смиљанићу (33), који се терети за примање дара и злоупотребу положаја.

Према оптужници, Смиљанић је од 1. јула до 30. септембра 2008. године, док је радио као истражилац за потраге у полицији Брчко дистрикта, а уједно и као контакт особа Канцеларије за сарадњу с Интерполом, од њему познате особе затражио 4.000 марака или мотор да не би прослиједио информације о постојању међународне потјернице за тим лицем. Смиљанић је такође оптужен да од 9. децембра 2008. до 31. јануара идуће године у оперативну базу података за потраге у полицији Брчко дистрикта није унио међународну потјерницу коју је издао Суд БиХ, а према којој је поменута особа тражена због организованог криминала.

Н. Т.

Спец...

Неспретни британски супруг који је покушао да спаси своју супругу од паука завршио је у болници због опекотина и скоро потпуно уништио своје купатило, преносе агенције.

Кристофера Робинсона је супруга Џенин охрабрила да гања паука али није успио да отјера осмоногу "звјер" која се сакрила иза WC шоље.

Двадесетосмогодишњи мушкарац ухватио је дезодоранс те га окренуо према пауку којег је покушао убити, прекривајући околне подове и зидове. Игром случаја, у купатилу је пукла сијалица па је Робинсон упалио упаљач да би боље видио. Експлозија га је одбацила у ходник, ватрена кугла спржила је купатило, а оца двоје дјеце оставила са повредама на лицу, ногама и рукама.

- Осјећао сам се помало глупо. Нисмо сигурни да ли је паук преживио или не, али нисмо могли да га пронађемо - додао је постиђени супруг.

Друштво

Тешановић: Савјет министара ради само за своју корист

ИСТОЧНО САРАЈЕВО - Партија демократског прогреса сматра да актуелни сазив Савјета министара БиХ ради само за своју корист, те да је још једном на дјелу показао да мандат који су им повјерили грађани БиХ не знају да цијене, јавила је Срна. Члан Главног одбора ПДП-а Зоран Тешановић оцијенио је да се нико из Савјета министара БиХ није забринуо када их је Европска комисија обавијестила да се отказује подршка у финансирању привреде у БиХ у износу од 500 милиона КМ, због кашњења у доношењу закона, којим је требало да се уреди начин њихове додјеле.

Ливањски кантон

Дискриминација српских повратника

ДРВАР - Савез независних социјалдемократа упозорио је јуче на наставак дискриминације српских повратника у Ливањском кантону.

Предсједник Општинског одбора СНСД-а у Дрвару Драган Пузигаћа оптужио је МУП кантона да је прекршио закон при запошљавању радника дајући предност Хрватима умјесто српским повратницима који су већ радили на траженим мјестима радника са странкама и чистачице, јавила је Срна.

- Закон крше и они чији је посао да га чувају и то је врхунац дискриминације српских повратника у Дрвару и цијелом Ливањском кантону - рекао је Пузигаћа.

БиХ

Предизборна кампања почиње сутра

САРАЈЕВО - У БиХ сутра почиње предизборна кампања за шесте послијератне опште изборе на којима ће учествовати 39 странака, 11 коалиција и 13 независних кандидата.

За изборе је овјерено 8.149 кандидата од којих су 63,13 одсто мушкарци, односно 5.145, а 36,86 одсто жена, односно 3.004 кандидата, преносе агенције.

Према старосној структури, 6.253 кандидата или 76,73 одсто старији су од 30 година, а млађих од 30 година је 23,26 одсто, односно 1.896.

Најстарији кандидат има 87 година, а најмлађи је у августу напунио 18 година.

За изборе је регистровано 3.126.529 бирача, од којих у Републици Српској 1.192.182, а у Федерацији БиХ 1.934.417 бирача.

Регистровано више од три милиона бирача ФОТО АРХИВА

Марко Остојић о Златку Максимовићу

Новац за лијечење, а не за личну промоцију

БИЈЕЉИНА - Влада Републике Српске додијелила 1,5 милиона КМ за ефикасније лијечење грађана Семберије, а не за личну промоцију директора Дома здравља у Бијељини Златка Максимовића, изјавио је предсједник Извршног одбора СНСД-а Бијељина Марко Остојић, јавила је Срна.

Остојић је навео да ће Максимовић, који је носилац листе СДС-а, ускоро морати објелоданити за шта су утрошена средства за ту здравствену установу коју користи за "личну промоцију на предстојећим изборима".

СРС РС

Представљање економског програма 6. септембра

БАЊАЛУКА - Предизборна кампања СРС РС званично ће почети у Бањалуци у петак, 3. септембра, а у понедељак, 6. септембра, биће представљен економски програм странке, најавио је лидер ове странке Миланко Михајлица, јавила је Срна.

Он је јуче на конференцији за новинаре у Бањалуци упутио низ критика на рачун Владе РС, истичући да је из буџетског вишка од 150 милиона КМ из фебруара 2006. године довела Српску у мањак од најмање 450 милиона КМ.

ФОТО: АРХИВА

Временске неприлике уништиле род

Воћари у Републици Српској ове године остаће без прихода

Због мањих приноса поскупљује воће

Приноси шљиве у односу на лани мањи за 20 одсто, јабуке за 30 одсто, а принос крушке преполовљен. Временске непогоде утицале су и на смањење квалитета свих врста воћа, због чега ове године нема плодова прве класе, казала Завишићева

ПИШЕ: МАРИЈАНА МИЉИЋ
marijanam@glassrpske.com

БАЊАЛУКА - Преполовљени приноси воћа у Српској утицаће на поскупљење овог производа и до 30 одсто на тржишту Српске, али и до повећаног узоза.

Шеф Завода за воћарство и виноградарство у Пољопривредном институту РС Нада Завишић казала је да су приноси шљиве у односу на лани мањи за 20 одсто, јабуке за 30 одсто, а принос крушке је преполовљен.

- Временске непогоде утицале су и на смањење квалитета свих врста воћа, због чега ове године нема плодова прве класе - казала је Завишићева.

Она је нагласила да је усљед непогода највише страдао плод јабуке, а на стаблима су се појавиле и разне врсте биљних болести.

- Због мањих приноса већ сада се примијети да је дошло до повећања цијена на тржишту у односу на прошлу годину. Увоз је и до сада угрожавао воћаре на подручју Српске, а ове године увоз ће бити још већи - казала је Завишићева.

Предсједник Удружења воћара РС Милутин Мисимовић казао је да је цијена крушке већ сада виша за 20 одсто у односу на лани.

ДОЋИ ЋЕ до повећања увоза воћа

- Цијене појединих врста воћа до краја године биће више и за 30 одсто у односу на прошлу годину - казао је Мисимовић.

Он је нагласио да ће због смањења приноса воћа доћи до још већег увоза, те да се у Српску углавном увози конзумно воће које нико не контролише.

- Удружење воћара захтијева од БиХ да забрани увоз воћа бар на одређени период јер ће једино на тај начин воћари у Српској моћи некако да преживе ову тешку ситуацију - казао је Мисимовић.

Воћар из Градишке Божо Бабић каже да су приноси крушке и јабуке на његовом имању смањени за око 50 одсто у односу на прошлу годину.

- Временске непогоде су уништиле половину рода. Надам се да увоз воћа у Српској неће спријечити да продам уроде које сам сачувао - казао је Бабић.

ПОВРЂЕ

Милутин Мисимовић казао је да би иста ситуација могла да се деси и са поврћем.

- Нисмо још у потпуности сигурни, али према досадашњим анализама и прегледима стања на терену, могло би доћи до поскупљења поврћа, као и до повећања увоза - рекао је Мисимовић.

Социјалистичка партија и Партија уједињених пензионера спремне за изборе

Додик и Радмановић најбољи за Српску

БАЊАЛУКА - За Српску и њене становнике у најбољем је интересу да на октобарским изборима побиједи кандидат Савеза независних социјалдемократа (СНСД), Демократског народног савеза (ДНС), Социјалистичке партије (СП) и Партије уједињених пензионера (ПУП) за предсједника РС Милорад Додик.

Изјавио је ово на јучерашњој конференцији за новинаре у Бањалуци лидер СП-а Петар Ђокић и додао да исто важи за кандидата СНСД-а, СП-а и ПУП-а за члана Предсједништва БиХ Небојшу Радмановића.

Ђокић је истакао да ће кампања СП-а и ПУП-а бити умјерена и коректна, са основном поруком "Правда за све". Он је изразио очекивање да ће освојити најмање десет мандата у Народној скупштини РС.

- Солидарност је принцип на којем ћемо истрајати, а основна порука грађанима Српске је "Правда за све" јер је велики број људи доведен у неравноправан положај. Увјерен сам да ће наши резултати на изборима бити велико политичко изненађење за многе - нагласио је Ђокић.

Предсједник ПУП-а Илија Стеванчевић позвао је све пензионере да изађу на изборе.

ОЧЕКУЈУ најмање десет мандата у НСРС

Конвенција странака СП и ПУП биће одржана у Бањалуци у недјељу, 5. септембра, а којој ће, поред чланства из РС, присуствовати предсједници социјалиста и пензионерске странке из Србије Ивица Дачић и Јован Кркобабић.

В. К.

Попис становништва

Ђокић је јуче истакао да ће СП на посебној сједници НСРС захтијевати да се у закључку у вези са законом о попису становништва БиХ уврсти обавеза да делегати из РС у Дому народа Парламента БиХ гласају сходно закључку парламента Српске. Додао је да је непотребан члан 48. у Приједлогу закона о попису становништва.

Родни листови без рока важења

БАЊАЛУКА - Грађани Републике Српске од јуче у свим матичним канцеларијама у РС могу да добију родне листове, увјерења о држављанству, вјенчане листове или изводе из књиге умрлих на новим обрасцима који неће имати рок важења, јавила је Срна.
Трајне изводе из матичних књига грађани ће моћи да добију на усмени захтјев, неће морати да плаћају накнаду за образац извода већ само општинску таксу, а сваки грађанин ће моћи да изабере језик и писмо једног од три конститутивна народа у БиХ на којем жели да му буде одштампан извод. Издавањем извода из матичних књига без рока важења РС је испунила још један од услова за визну либерализацију.

Мјештани МЗ Бравнице у Јајцу и даље се противе изградњи на потоку Шединац

Изградња хидроцентрале се наставља, Срби остају без воде

Представници ресорног министарства рекли да уопште нису знали да постоје проблеми и несугласице између становника и инвеститора око градње хидроцентрале. Нису знали ни да је то питка вода коју користе становници, нагласио Нишић

Мјештани Бравница сматрају да је угрожен опстанак Срба

ПИШЕ: СВЈЕТЛАНА ТАДИЋ
svjetlanat@glassrpske.com

ЈАЈЦЕ - Градња мини-хидроцентрале на потоку Шединац у мјесној заједници Бравнице, у општини Јајце, неће бити обустављена, иако Влада Средњобосанског кантона, када је давала дозволу за грађење, није знала да воду са потока користе становници овог насеља, углавном српски повратници.

Рекао је ово "Гласу Српске" потпредсједник МЗ Бравнице Недељко Нишић послије јучерашњег састанка са представницима кантоналне владе, општине Јајце, МЗ Бравнице и инвеститора Нике Бојанића.

- Представници ресорног министарства су рекли да уопште нису знали да постоје проблеми и несугласице између становника и инвеститора око градње хидроцентрале. Нису знали ни да је то питка вода коју користе становници, те да ће то угрозити цијели водозахват и резервоаре питке воде централног дијела Бравница - нагласио је Нишић.

СРБИ спремни да тијелима зауставе изградњу

Додао је да су у министарству рекли да инвеститор Нико Бојанић има комплетну документацију и да неће бити обустављања градње хидроелектране.

- Кажу да га пустимо да гради, а ако извори пресуше, он ће ограничити проток, што апсолутно нема смисла - истакао је Нишић.

Додао је да мјештани сматрају да се на тај начин угрожава опстанак Срба на том подручју јер им се онемогућава да имају питку воду. Нишић каже да мјештани неће дозволити да им се одузме "извор живота" и да су спремни да својим тијелима зауставе изградњу.

- У општини Јајце кажу да нису надлежни јер је све ишло преко министарства Средњобосанског кантона.

ПРОТОК

Нишић каже да су на састанку захтијевали од кантоналног министарства да пошаље тим који ће утврдити да мјештани воду користе за пиће.
- Министарство је предложило да се мјери просјек протока воде и да се тај проток обезбиједи и кад се изгради хидроцентрала. Међутим, ми сумњамо да ће се тај приједлог испоштовати - казао је Нишић.

Бојанић је шест дана прије доношења новог закона, према којем општина даје сагласност за изградњу мини-хидроелектране, успио да пребаци концесију са приватног предузећа "Бојанић" на акционарско друштво "Млинпек-житар" из Бугојна. Сада га нови закон не обухвата и не треба му општинска сагласност - истакао је Нишић.

Власник фирме "Млинпек-житар" Нико Бојанић рекао је да је све дозволе за градњу добио по закону и да је спреман да размотри захтјеве мјештана.

- Није тачно да ће се правити хидроелектрана. То ће бити проточна централа, а како су раније рекли мјештани, они се слажу с тим. Послије изградње централе сви ће имати воду. Појединци покушавају да то прикажу као да ја хоћу да отјерам Србе из Јајца, што нема смисла - рекао је Бојанић.

Општина Јајце каже да није надлежна ФОТО: АРХИВА

Ступио на снагу измијењени споразум о социјалном осигурању између БиХ и Црне Горе

Нема више умањења на штету пензионера

БАЊАЛУКА - Пензионерима у БиХ и Црној Гори неће се више одбијати накнаде за преплаћене износе код поново израчунатих пензија, јер су јуче ступиле на снагу измјене споразума о социјалном осигурању између ове двије земље.

Рекао је ово "Гласу Српске" министар цивилних послова БиХ Средоје Новић и истакао да пензије више неће бити умањиване на штету пензионера.

- Преплаћени износ подразумијева ситуацију у којој су корисници ушли у прерачун нових пензија од 2004. године. Они су до тада примали пензију из једног фонда пензијско-инвалидског осигурања, док су на основу Споразума од 2004. године примали двије пензије, по основу стажа из Црне Горе и из БиХ - рекао је Новић.

Додао је да је дио пензије у једном тренутку био већи у Црној Гори него у БиХ и обрнуто.

- Пензионер је раније морао да врати износ који му је на основу стажа у двије државе прерачунат. Тако је пензија од 200 евра, послије прерачуна износила 150 евра, што значи да је корисник морао да врати 50 евра - казао је Новић.

Он је истакао да су измјенама споразума створене правне претпоставке да тај износ више не враћају пензионери, већ да га фондови двије државе "пребијају" између себе.

ПЕНЗИОНЕР морао да врати прерачунати износ

- Одредбе споразума се примјењују на пензије од 1. септембра, а пензионерима који су до сада плаћали преплаћени износ новац неће бити враћен - истакао је Новић.

Спорне одредбе Споразума из 2004. године изазвале су незадовољство бројних корисника, којима је по службеној дужности поново одређена пензија.

Административни споразум о измјенама постојећег споразума о социјалном осигурању потписали су 31. августа ове године министар цивилних послова БиХ Средоје Новић и министар здравља и социјалног осигурања Црне Горе Суад Нумановић.

Д. К.

Вијести

Пореска управа

Пријем за 30 приправника

БАЊАЛУКА - Пореска управа РС организовала је јуче пријем за 30 новопримљених приправника који у овој институцији заснивају приправнички стаж по основу пројекта Владе РС о запошљавању приправника високе стручне спреме, који се спроводи под слоганом "Први посао", преноси Срна.

Савјет за штампу

Повећан број жалби грађана

БАЊАЛУКА - Број жалби грађана на написе у штампи поднесен Савјету за штампу БиХ повећава се, као и број демантија и реаговања, што значи да саморегулациона свијест у уредничким и новинарским круговима почиње да расте и да се развија, изјавила је извршни директор Савјета за штампу БиХ Љиљана Зуровац. Она је истакла да се ове године вратио говор мржње у медијима, што је протеклих неколико година било заборављено.

Грађевинарство

Завршена 1.294 стана

БАЊАЛУКА - У првих шест мјесеци ове године грађевинска предузећа у БиХ завршила су 1.294 стана, што је у односу на исти период 2009. више за 42,5 одсто, јавиле су агенције. Према подацима Агенције за статистику БиХ, незавршених станова је 4.669, што је у односу на исти период 2009. за 5,7 одсто мање.

Ливањски кантон

Почела школа

ЛИВНО - У Ливањском кантону јуче је почела школска 2010/2011. година, коју ће похађати око 9.100 ученика, од којих 6.500 основаца и 2.600 средњошколаца, јавила је Срна. Према правилнику Министарства образовања, науке, културе и спорта ЛК, настава у свим основним и средњим школама у општинама Ливно, Томиславград, Купрес, Гламоч, Босанско Грахово и Дрвар у новој школској години траје до 10. јуна 2011. године.

Кроз РС

Усвојен извјештај о реализацији буџета општине Челинац

ЧЕЛИНАЦ - Одборници Скупштине општине Челинац усвојили су јуче извјештај о извршењу буџета општине Челинац за прву половину ове године у износу од 2.516.250 марака, што је 52 одсто од годишњег плана.

Начелник општине Момчило Зељковић нагласио је да је у ову суму урачуната и пристигла помоћ од Владе РС од близу 377.000 марака, тако да је стварна реализација буџета 47 одсто. Расходи буџета Челинца у првом полугодишту износили су 2.346.837 марака, што је 49 одсто од плана.

Б. М.

Сребреница

Донирана опрема за амбуланту у Осатици

СРЕБРЕНИЦА - Сребреничанин Мунир Пашагић, који живи и ради у Словачкој, донирао је медицинску опрему за амбуланту у мјесној заједници Осатица.

За љекарски сто, столицу, двије витрине, лежај, стерилизатор и ЕКГ апарат, те одређену количину лијекова за своје сународнике, обезбиједио је око 15.000 марака, а донацију је уручила његова сестра Мунира Хаџић из Тузле.

Директор сребреничког Дома здравља Љиљана Иванчић рекла је да ће у тој амбуланти радити медицински техничар Абаз Табаковић и да ће у Осатицу једном седмично долазити љекар.

У овој удаљеној сребреничкој мјесној заједници тренутно има више од 300 здравствено осигураних лица. Мјештани очекују да ће ускоро добити и једно амбулантно возило. Начелник Осман Сељић захвалио је донаторима на овом вриједном поклону.

К. Ћ.

ФОТО: К. ЋИРКОВИЋ

Љиљана Иванчић и Осман Сељић са донаторима

Средњошколски центар Котор Варош

Формирано седам одјељења

КОТОР ВАРОШ - У Средњошколски центар "Никола Тесла" у Котор Варошу ове године уписано је 166 ученика у седам одјељења, саопштено је из овог центра.

Идућу школску годину у ССШЦ "Никола Тесла" наставу ће похађати 631 ученик у 26 одјељења или 23 мање него прошле школске године.

Према ријечима педагога ове школе Илије Лујића, попуњена су одјељења Гимназије, економских, пословно-правних и машинских техничара, инсталатера-обрађивача метала, трговаца и конобара-кувара.

- Осим планираних занимања, уведено је једно ново, инсталатер-обрађивач метала резањем, у које су уписана 22 ученика. Због недовољног интересовања кандидата изостао је ове године упис у одјељење туристичких техничара - рекао је Лујић.

Д. К.

Уређење соколачког насеља Бара

Ускоро спортски терен

СОКОЛАЦ - Изградња кошаркашког игралишта у соколачком насељу Бара приводи се крају. Тако ће простор између стамбених зграда у овом насељу, који је био прилично запуштен, ускоро добити љепши изглед.

Радове вриједне око 50.000 марака изводи соколачко предузеће "Романијапутеви", а новац је обезбијеђен уз помоћ града Источно Сарајево.

У насељу Бара биће још радова. Градиће се саобраћајница која ће повезати ово насеље са Романијском улицом и улицом Јове Јанковића.

Б. Г.

Добој

СТРУЈА
Уредно снабдијевање струјом.

ВОДА
Уредно снабдијевање водом.

ПОЛИЦИЈА
Забиљежена три кривична дјела, нарушавања јавног реда и мира није било. Догодила се једна саобраћајна несрећа.

ПОРОДИЛИШТЕ
Рођене двије дјевојчице и три дјечака.

ФОТО: К. ЋИРКОВИЋ

Стефану Николићу породица највећа подршка

Двадесетдвогодишњи Стефан Николић најбољи братуначки студент

Будући програмер зна само за десетке

Међу стотинак студената на смјеру рачунарство и аутоматика Стефан је једини са просјеком оцјена 10,00. Када заврши факултет у Новом Саду, жели да се врати у Републику Српску

ПИШЕ: КРСТИНА ЋИРКОВИЋ
krozrs@glassrpske.com

БРАТУНАЦ - Стефан Николић (22), најбољи братуначки студент и стипендиста фондације "Др Милан Јелић", положио је до јула све испите из треће године на Електротехничком факултету у Новом Саду.

Током августа боравио је мјесец у Бањалуци, гдје је у једном предузећу обављао стручну праксу потребну за стицање дипломе програмера на рачунару. Међу стотинак студената на смјеру рачунарство и аутоматика Стефан је једини са просјеком оцјена 10,00.

- Одмарећу се у Братунцу до почетка октобра, када почињу предавања. Желим да се вратим у Републику Српску када завршим факултет, а и стипендија ме обавезује на то - каже Стефан.

Истиче да не постоји неки рецепт за успјех у школовању. Најважније је, каже, да учи оно што воли.

- Осим тога, мислим да млади људи треба да се образују и усавршавају на више поља, да сазнају више о новим достигнућима, без обзира на то за шта се школују - сматра Стефан.

Говорећи о пракси и боравку у Бањалуци, истиче да је научио нешто ново, видио како се ради у једној компанији, како се практично примјењује оно што се научи на факултету.

ОД ПОЧЕТКА
студија живи у студентском дому

Стефан је Братунчанима познат по бројним наградама које је освајао на општинским, регионалним и републичким такмичењима из математике, физике и биологије. Био је најбољи међу најбољима. Скромност је, ипак, оно што краси овог младића. Иако му родитељи имају солидна примања, а он стипендију фондације "Др Милан Јелић" у мјесечном износу од 800 марака, Стефан је од почетка студија смјештен у студентском дому.

- Услови смјештаја, који плаћам око хиљаду динара, су добри и зашто бих тражио боље. Задовољан сам и храном у мензи - истакао је Стефан, додајући кроз осмијех да је до сада уштедио дио новца, који ће му добро доћи за даље школовање.

Срећан је, каже, што има велику подршку породице, оца Горана, мајке Снежане и сестре Исидоре. Они се радују сваком новом Стефановом успјеху, али то не истичу.

Награде

Као најуспјешнијем братуначком студенту Стефану је крајем септембра прошле године уручена новчана награда поводом Дана општине. Стефаново мјесто најуспјешнијег студента нико други није заузео.

Договор о санацији штете од поплава у општини Нови Град

Прво ревизија, па онда помоћ

НОВИ ГРАД - Помоћ за санацију штете од поплава на подручју Новог Града чекаће се до 12. септембра, када ће комисија Европске инвестиционе банке анализирати процјене штете и упоредити их са реалним важећим цијенама на тржишту.

Ово је утврђено на јучерашњем састанку начелника општине Нови Град Сњежане Рајилић са министром јавне управе и самоуправе РС Зораном Липовцем и министром пољопривреде, шумарства и водопривреде РС Радивојем Братићем.

ПРОЦИЈЕЊЕНА
штета већа од милион марака

Штета од поплава на подручју општине Нови Град је процијењена на више од милион марака, од чега се 570.000 односи на пољопривреду, а на инфраструктуру око 500.000 марака - рекла је Рајилићева.

Она је додала да је општина издвојила дио новца, али да то није довољно и да је приоритет инфраструктура, као што је изградња мостова, а затим пољопривредни усјеви и индивидуални објекти.

У којој мјери ће Влада РС помоћи, зависи од помоћи ЕИБ-а.

Према прелиминарним преговорима Владе РС са представницима ЕИБ-а, ако се покаже да је штета процијењена реално, ова банка би финансирала свих 100 одсто, иако је пракса да клијент обезбиједи 50 одсто - истакао је Братић.

Липовац је рекао да ће пољопривредници који су претрпјели штету од поплава бити ослобођени плаћања ђубрива.

- Став Владе је да се уради контрола, да имамо што правичнија средства сразмјерно почињеној штети. Треба имати стрпљења да људи којима је почињена штета добију што више - рекао је Братић.

Б. В.

Наставници учили о националним мањинама

ДОБОЈ - Наставници основних школа добојског региона присуствовали су јуче семинару о националним мањинама у БиХ, који је организовала мисија ОЕБС-а уз подршку Министарства просвјете и културе и Педагошког завода РС.

- Представљен је приручник "Упознајмо све националне мањине у БиХ", а циљ је да се неки сегменти из тог приручника унесу у наставне садржаје у основним школама - рекла је помоћник директора у Републичком педагошком заводу Милија Марјановић. Сл. П.

Трагедија у Дому пензионера у Приједору

Старац се убио због мале пензије

Мирко Гаћеша у својој соби оставио опроштајно писмо у којем је навео да се на самоубиство одлучио због тешког материјалног стања, мале пензије и болести

Самоубиство извршено на балкону дома пензионера ФОТО: П. ШПАДИЋ

ПИШЕ: ПЕРО ШПАДИЋ
krozrs@glassrpske.com

ПРИЈЕДОР - Седамдесетдвогодишњи Мирко Гаћеша, станар Дома пензионера у Приједору, убио се јуче из пиштоља на балкону своје собе пуцајући себи у главу.

Гаћеша, који је родом из Кнежице код Козарске Дубице, самоубиство је извршио око шест часова, а његово беживотно тијело пронашла је медицинска радница Дома пензионера током редовног обиласка станара, те је одмах обавијестила полицију.

Гаћеша је, како сазнаје "Глас Српске", у својој соби оставио опроштајно писмо у којем је навео да се на овај корак одлучио због тешког материјалног стања, мале пензије и болести.

У Дому пензионера, гдје је Гаћеша становао од августа прошле године, били су изненађени сазнањем да је старац извршио самоубиство, јер су га познавали као повученог и љубазног човјека.

ГАЋЕША био повучен и љубазан човјек

- Мирко је био човјек без породице, због чега је одлучио да остатак живота проведе у дому. Био је врло тих, није имао неку озбиљну болест нити психичких промјена. Није се ни на шта жалио нити је икоме причао о ономе шта га мучи - каже директор Дома пензионера Аднан Пашалић.

Мирко Станаревић, један од станара који је познавао Гаћешу, испричао је да је несрећни старац у посљедње вријеме био замишљен.

- Често је ћутао и гледао у једну тачку. Нешто га је мучило, али никоме није говорио. Иначе, био је врло пристојан и тих човјек - каже Станаревић.

ОРУЖЈЕ

Остало је нејасно откуд Гаћеши оружје у соби с обзиром на то да директор Дома пензионера Аднан Пашалић тврди да собе редовно поспремају и да се зна шта се у њима налази.

Предсједник Народне скупштине боравио у Источном Сарајеву

Град од стратешког интереса за РС

ИСТОЧНО САРАЈЕВО - Предсједник Народне скупштине Републике Српске Игор Радојичић истакао је јуче да је Источно Сарајево од стратешког интереса за РС, те да је Источно Ново Сарајево једна од пет општина у које је уложено највише новца у протеклом периоду, јавила је Срна.

Током састанка Радојичића са начелником општине Источно Ново Сарајево Гојком Драшковићем и предсједником Скупштине општине Миланом Пејићем било је ријечи о пројекту изградње пута Лукавица - Пале, који је један од најзначајнијих пројеката Владе РС у Источном Сарајеву.

ПОТРЕБНО дефинисати међуентитетске линије

Радојичић је подсјетио да је Источно Сарајево укључено у два од 29 амандмана на Устав РС, које је блокирао Клуб Бошњака у Вијећу народа.

- Тај пакет није до данас ступио на снагу, а када и како ће проћи не зависи од нас. Постојала је потпуна сагласност партија из РС о увртавању Источног Сарајева у Устав РС. Надам се да ће, ако не у овом, онда у идућем сазиву то проћи и кроз Вијеће народа - рекао је Радојичић.

Пејић је нагласио да је Радојичића упознао са потребом дефинисања међуентитетске линије са федералним дијелом Сарајева, јер постоје одређени проблеми на том пољу.

Драшковић је изразио задовољство што је упознао предсједника Народне скупштине РС са свим питањима битним за живот ове локалне заједнице.

- Разговарали смо о Универзитету Источно Сарајево, болници Касиндо, снабдијевању водом, комуналној привреди која се од 1. јануара идуће године враћа у надлежност локалне заједнице, те о капиталним инвестицијама, попут изградње велике спортске дворане за коју је Влада РС 2008. године издвојила милион марака - рекао је Драшковић.

Општина Теслић

Борачким категоријама 5.600.000 марака

ТЕСЛИЋ - Борачким категоријама у Теслићу у прошлој години је кроз разне видове помоћи исплаћено око 5.600.000 марака, рекао је начелник Одјељења за борачко-инвалидску заштиту у овој општини Станко Душанић.

Он је навео да је за 1.700 корисника породичних права, 465 корисника личних права, 3.600 корисника борачког додатка и 98 корисника права цивилних жртава рата у прошлој години издвојено више од 4.000.000 марака.

Око 1.000.000 марака уложено је у изградњу стамбене зграде у коју се прошле године уселило 26 породица борачких категорија.

Душанић је рекао да је из буџета општине Теслић у прошлој години кроз допунска права којима су обухваћене помоћи код лијечења, сахрана, набавке уџбеника и друге помоћи, за ову категорију становништва издвојено 200.000 марака.

Када је у питању 2010. година, Душанић је навео да ће издвајања за потребе теслићких бораца кроз законска и допунска права бити, отприлике, на нивоу прошлогодишњих. В. Т.

Општина Милићи

Нови називи образовним установама

МИЛИЋИ - Основна школа у Милићима од ове школске године носи назив "Алекса Јакшић" по једном од оснивача Српског просвјетног и културног друштва "Просвјета" у БиХ, а Средњошколски центар "Милутин Миланковић" по познатом свјетском научнику.

Основна школа у Милићима до сада је носила назив "Браћа Јакшић", по личностима из Другог свјетског рата, док Средњошколски центар није имао званичан назив.

- Промјена назива школа резултат је иницијативе становника Милића, коју су подржале и школске управе, а током ове седмице сагласност на приједлоге дало је и ресорно министарство Републике Српске - рекао је директор основне школе у Милићима Јован Зекић. Г. П.

Манифестација у граду на Сани

Приједор домаћин првог колективног вјенчања

Судбоносно "да" изговориће десет парова ФОТО: АРХИВА

ПРИЈЕДОР - Приједор ће 24. септембра бити домаћин првог колективног вјенчања у Српској и БиХ на којем ће судбоносно "да" изговорити десет младих парова из града на Сани.

- Настојаћемо да оваква вјенчања постану дио традиције наше општине и да тако младима који ступају у брак пружимо подршку, охрабримо их за будући заједнички живот и честитамо им склапање брака - рекао је начелник општине Приједор Марко Павић, који ће присуствовати том догађају.

Он је додао да је то начин да општина помогне паровима који нису у могућности да праве "гламурозне свадбе" како би им вјенчање заувијек остало у лијепом сјећању.

Организатори и покровитељи ове манифестације биће општина Приједор и Информативно-пословни центар "Козарски вјесник", у чијем саставу дјелује и локална РТВ станица.

Уредник РТВ Приједор Тања Мандић рекла је да ће свим одабраним паровима општина Приједор обезбиједити вјенчаницу, бидермајер, фотографије, пригодан коктел и по 300 марака. С. Т.

Зворник

ВОДА
Воде нису имали потрошачи на Шћемлији.

ПОЛИЦИЈА
Забиљежено једно кривично дјело, догодила се једна саобраћајна несрећа. Нарушавања јавног реда и мира није било.

СТРУЈА
Због санације квара на далеководу без струје били мјештани насеља Палучци, релеј Млађевац, Каменолом и Асфалтна база.

Бизнис

"Кија моторс" са тржишта повлачи око 18.000 аутомобила

СЕУЛ - Компанија "Кија моторс", други по величини јужнокорејски произвођач аутомобила, најавила је да ће упутити на технички преглед око 18.000 возила како би био ријешен проблем с унутрашњим свјетлима, која се кваре због лоших електричних инсталација, јавиле су агенције.

Према најави из "Кије", са тржишта ће бити опозивано 6.000 аутомобила модела "соул", произведеног у периоду од 17. септембра 2009. до 8. јуна ове године, 4.305 спортско-теренских аутомобила "соренто" и око 1.300 теренаца "мохаве", оба монтирана од 1. септембра прошле године до 1. јула 2010.

Берза Сарајево

ЗВАНИЧНА КОТАЦИЈА

Дионичко друштво	Средњи курс	Промјена курса	Вриједност
БОСНАЛИЈЕК Д.Д. САРАЈЕВО	15.92	4.00	7,005.70
САРАЈЕВО ОСИГУРАЊЕ Д.Д. САРАЈЕВО	6.92	-0.55	3,918.94

КОТАЦИЈА ФОНДОВА

Дионичко друштво	Званични курс	Промјена курса	Вриједност
ЗИФ БИГ ИНВЕСТИЦИОНА ГРУПА ДД САРАЈЕВО	3.14	3.55	10,338.85
ЗИФ БОНУС Д.Д. САРАЈЕВО	2.47	0.40	812.62
ЗИФ ХЕРБОС ФОНД Д.Д. МОСТАР	5.80	0.00	3,984.60
ЗИФ ПРОФ ПЛУС Д.Д. САРАЈЕВО	3.42	-5.00	3,016.44

СЛУЖБЕНО БЕРЗАНСКО ТРЖИШТЕ

Дионичко друштво	Средњи курс	Промјена курса	Вриједност
БИМАЛ БРЦКО	10.00	0.00	730.00
БХ ТЕЛЕКОМ Д.Д. САРАЈЕВО	19.79	0.10	7,460.61
ФД САРАЈЕВО Д.Д. САРАЈЕВО	71.61	-3.82	15,681.82
ЈП ХТ Д.Д. МОСТАР	8.15	0.62	1,173.60
ЈП ЕЛЕКТРОПРИВРЕДА БиХ Д.Д. САРАЈЕВО	28.50	1.79	9,405.00
РМУ БАНОВИЋИ Д.Д. БАНОВИЋИ	36.23	-0.75	2,608.35
СОЛАНА Д.Д. ТУЗЛА	10.75	6.33	322.50

Њемачка

Усвојене оштре мјере штедње

БЕРЛИН - Влада канцелара Ангеле Меркел потписала је јуче пакет оштрих мјера штедње, за које критичари кажу да ће највише погодити сиромашне и можда угрозити економски опоравак Њемачке.

Пакет штедње вриједан 80 милијарди евра односи се на период од 2011. до 2014. године, а обухвата резове у бенефицијама за незапослене и особе на родитељском одсуству.

Њемачки министри добили су упутство да смање трошкове у својим ресорима, а министар одбране Карл Теодор цу Гутенберг предложио је значајно смањење величине њемачке армије и укидање служења војног рока.

Послије представљања мјера у јуну, Меркелова је била критикована из земље и иностранства, уз оцјену да је план неправедан и да би могао да успори опоравак Европе од најтеже рецесије у посљедњих неколико деценија, пренијеле су агенције.

"Емирејтс ерлајнз"

За ширење флоте 28 милијарди долара

ДУБАИ - Највећа авиокомпанија на свијету по међународном саобраћају, "Емирејтс ерлајнз" из Дубаија планира да у ширење флоте "Боингових" и "Ербасових" авиона уложи више од 28 милијарди долара до 2017. године, готово дупло више него што је издвојено у периоду од 1996. године до данас.

Финансијски директор "Емирејтса" Гери Чапмен рекао је да ће компанија, која ће преузимати по два авиона сваког мјесеца у сљедећих шест година, управљати флотом од 150 авиона, пренијеле су агенције.

Од када је почела да послује прије 25 година, компанија "Емирејтс", која се налази у државном власништву, прикупила је 21,6 милијарди долара за финансирање повећања капацитета, користећи лизинг уговоре и кредитне аранжмане.

Емиратски превозник је прошле године претекао "Луфтханзу" и постао највећа авиокомпанија на свијету у међународном саобраћају, према подацима Удружења међународних авиопревозника.

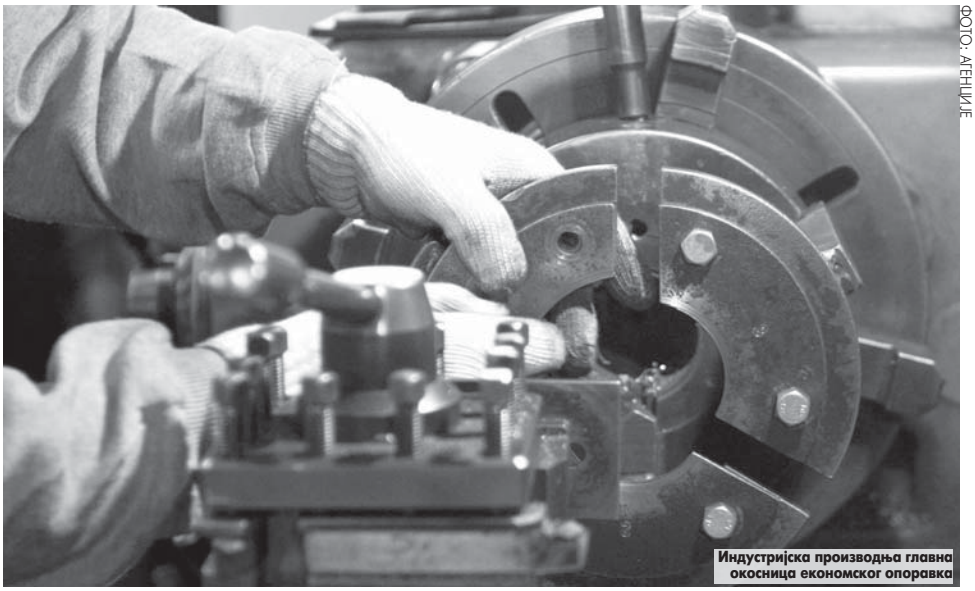

Индустријска производња главна окосница економског опоравка

ФОТО: АГЕНЦИЈЕ

Лондонски "Фајненшел тајмс" о стању европских економија

Балканске земље из кризе излазе касније

Разлог за то је повезаност балканских земаља са Грчком и Италијом, како директним трговинским везама, тако и индиректно преко власништва у банкама, пише "Тајмс"

ЛОНДОН - Балканске земље из економске кризе могле би да изађу међу посљедњима, јер је рецесија ове земље касно и захватила, пише јуче лондонски "Фајненшел тајмс".

Позивајући се на мишљење стручњака за европску економију, дневник истиче да се балканске државе, за разлику од централне Европе, спорије опорављају од кризе.

- Разлог за то је повезаност балканских земаља са Грчком и Италијом, како директним трговинским везама, тако и индиректно преко власништва у банкама. Централна Европа, с друге стране, чвршће је повезана са Њемачком, која је економски много јача - наводи "Фајненшел тајмс".

Лист наводи да би Европа могла брже да изађе из кризе од остатка свијета, а охрабрују и подаци о расту индустријске производње у већини европских земаља.

- Предвођене Њемачком, водеће европске економије у посљедњих неколико седмица остварују знатно боље резултате. Пољска, Чешка и Словачка су међу земљама које су имале највише користи од јачања најмоћније европске економске силе - пише лондонски лист.

Додају да Британија економски стоји боље од САД, а привредни показатељи су врло добри и у Пољској, Турској и Русији.

ЕВРОПА се брже опоравља од остатка свијета

- Тренд економског раста у европским земљама наставиће се све до краја године. Ни посустајање америчког економског опоравка, које ће се неминовно осјетити у другим дијеловима свијета, не пријети да у скорој будућности изазове веће потресе у Европи - примјећује "Фајненшел тајмс".

Европска унија

Привредни раст код чланица Европске уније знатно је повећан у другом тромјесечју ове године.

Најновији подаци показују да се стопа незапослености у ЕУ није повећала још од фебруара, мада је и даље на високом нивоу од готово десет одсто.

Народна банка Србије о привредним активностима у земљи

Привреда се постепено опоравља

БЕОГРАД - Актуелни макроекономски подаци указују на наставак постепеног опоравка економске активности у Србији, који је претежно заснован на опоравку спољне тражње, саопштила је јуче Народна банка Србије (НБС).

Индустријска производња, према подацима НБС, у јулу је била већа за 5,1 одсто него лани, а укупна овогодишња индустријска производња у односу на исти прошлогодишњи период за 4,8 одсто.

- Стабилан раст у индустрији, посебно прерађивачкој, даће значајан допринос остварењу очекиваног раста бруто друштвеног производа у овој години од 1,5 одсто - навели су из НБС, пренио је Танјуг.

Истичу да је кључни фактор економског опоравка повећање извоза.

- Спољнотрговински дефицит је релативно стабилан и креће се на нивоу од око 400 милиона евра месечно, с тим што се око половине дефицита финансира приливом по основу дознака - додају и НБС.

Опоравак економске активности, због и даље ниске домаће тражње, није био праћен значајнијим растом прихода од пореза на додату вриједност, тако да су они у јулу у односу на исти период претходне године реално виши за свега 0,9 одсто.

Свијет берза

FTSE 100 INDEX MEMBERS

Назив компаније	Цијена	Промјена
LLOYDS BANKING	69.71	0.32
VODAFONE GROUP	158	0.54
ROYAL BK SCOTLAN	45.02	0.99
CABLE & WIRE	71.1	6.44
BP PLC	386.15	1.46

DOW JONES INDUS. AVG MEMBERS

Назив компаније	Цијена	Промјена
3M CO	78.55	0
ALCOA INC	10.22	0
AMERICAN EXPRESS	39.87	0
AT&T INC	27.03	0
UNITED TECH CORP	65.21	0

Могућа продаја америчког ланца брзе хране "Бургер Кинг"

ЊУЈОРК - Један од највећих америчких ланаца брзе хране "Бургер Кинг Холдинг" налази се пред продајом, а већ су одржани разговори са потенцијалним купцима, јавиле су агенције.

"Волстрит журнал" раније је јавио да је за "Бургер" заинтересована "Зи Група". Из "Бургер Кинга" још нису коментарисали информације о продаји.

БиХ стратегијом предвиђа враћање дуга штедишама Љубљанске банке

Споразум о сукцесији кључ враћања штедње

БиХ овај проблем жели да ријеши у складу са Анексом Г Споразума о питањима сукцесије. Ако то не би било могуће, предвиђени су и алтернативни кораци које ће БиХ предузети, рекао Келић

ПИШЕ: МАРИНА ЧИГОЈА
marinaciogoja@glassrpske.com

БАЊАЛУКА - Дуг словеначке Љубљанске банке штедишама у БиХ, који без камата износи око 185 милиона долара, могао би бити ријешен само у складу са Анексом Г Споразума о питањима сукцесије имовине бивше СФРЈ.

Предвиђено је ово у Стратегији о начинима разрјешења питања старе девизне штедње код Љубљанске банке из Словеније, Инвест банке из Београда и других страних банака, коју је ради дефинисања ставова БиХ о овом питању израдила Радна група коју је формирао Савјет министара БиХ.

Стратегијом је дефинисано и да Савјет министара БиХ Словенији и Србији упути захтјев за враћање старе девизне штедње из банака.

Помоћник министра финансија и трезора БиХ Зенит Келић рекао је да се за питање старе девизне штедње код Љубљанске и Инвест банке рјешење покушава изнаћи у оквиру разговора између БиХ, Словеније и Србије.

Дуг Љубљанске банке штедишама у БиХ 185 милиона долара ФОТО: АРХИВА

- БиХ овај проблем жели да ријеши у складу са Анексом Г Споразума о питањима сукцесије. Ако то не би било могуће, предвиђени су и алтернативни кораци које ће БиХ предузети - рекао је Келић.

Осим захтјева за враћање новца, додаје Келић, Стратегијом је предвиђено и да се организује сусрет делегација Владе Словеније и Савјета министара БиХ са циљем организованог и системског рјешења поврата старе девизне штедње код Љубљанске банке. Предвиђено је и хитно заказивање сједнице међудржавног Савјета за сарадњу БиХ и Србије са циљем организованог и системског рјешења старе девизне штедње.

МОГУЋ и судски поступак у овом случају

- Ако се ови приједлози не испоштују, БиХ ће се обратити УН, гдје је депонован Споразум о сукцесији и обавијестити их о непоштивању обавеза које проистичу из ових споразума. БиХ ће одлучити и о поступку арбитраже о овом питању - рекао је Келић и додао да је Стратегијом предвиђено и да у случају да Словенија или Србија одбију захтјев за враћање штедње БиХ упозна владе ових земаља да ће ово питање рјешавати судским путем. Гувернер Централне банке БиХ Кемал Козарић рекао је да, према уговору о сукцесији, стара девизна штедња није предмет сукцесије него би требало да буде рјешавана под покровитељством Банке за међународна поравнања - BIS Basel.

Словеначки министар иностраних послова Самуел Жбогар изразио је наду да ће рјешење за Љубљанску банку и хрватске штедише бити пронађено до октобра. Словенија жели да проблем бивших штедиша Љубљанске банке с простора бивше Југославије ријеши у склопу сукцесије старе девизне штедње у оквиру базелске Банке за међународна поравнања.

РАЗГОВОРИ

Зенит Келић је рекао да је на састанку предсједавајућег Савјета министра БиХ Николе Шпирића и предсједника Владе Словеније Борута Пахора разговарано о начину и могућностима измирења старе девизне штедње код Љубљанске банке.

- Конкретних рјешења још нема, а с обзиром на то да и Хрватска и Словенија траже могућности рјешења овог питања, могуће је да се проблем поново прослиједи Банци за међународна поравнања у Базелу - казао је Келић.

Управа за индиректно опорезивање БиХ

Приходи у августу 506 милиона КМ

БАЊАЛУКА - Управа за индиректно опорезивање (УИО) БиХ прикупила је у августу на Јединствени рачун укупно 506 милиона марака бруто прихода, саопштено је јуче из УИО.

- Ово је за десет одсто или 44 милиона марака више него у истом периоду прошле године - навели су из УИО и додали да је у августу враћен 61 милион марака ПДВ-а, па су нето приходи распоређени корисницима ове године износили 445 милиона марака. За осам мјесеци ове године корисницима прихода са Јединственог рачуна УИО распоређено је три милијарде индиректних пореза и 80 милиона марака посебне путарине за изградњу аутопутева.

- За финансирање институција БиХ дозначено је 455 милиона марака, ФБиХ 1,6 милиона марака пореза и 42 милиона КМ путарине, а РС 815 милиона КМ пореза и 28 милиона КМ путарине. Дистрикту Брчко уплаћено је 91,5 милиона марака, у шта је укључено 1,5 милиона марака посебне путарине за изградњу аутопутева - наведено је у саопштењу. М. Ч.

Добитник
Тржница а.д. Бањалука

Цијена (КМ)	Промјена
1,15	4,55%

Губитник
ЗИФ Инвест нова фонд а.д. Бијељина

Цијена (КМ)	Промјена
0,037	-2,63%

Берза БЛ

СЛУЖБЕНО БЕРЗАНСКО ТРЖИШТЕ

Назив емитента	Просјечна цијена	Промјена	Промет
Република Српска - измирење ратне штете 3	32,00	-0,03	53.556,48
Република Српска - измирење ратне штете 1	33,00	-0,30	22.345,29
Република Српска - измирење ратне штете 2	31,11	-1,24	11.752,43
Тржница а.д. Бањалука	1,15	4,55	11.187,12
Република Српска - измирење ратне штете 4	30,18	-3,23	11.098,20
Хидроелектране на Дрини а.д. Вишеград	0,34	-1,71	10.662,18
Телеком Српске а.д. Бањалука	1,27	-0,78	7.371,08
Електро - Бијељина а.д. Бијељина	0,31	-0,32	3.322,00
РиТЕ Гацко а.д. Гацко	0,13	0,00	997,88
Хидроелектране на Требишњици а.д. Требиње	0,38	0,26	883,92
Хидроелектране на Врбасу а.д. Мркоњић Град	0,45	-7,20	882,16
Електрокрајина а.д. Бањалука	0,31	1,96	195,62

ФОНДОВИ

Назив емитента	Просјечна цијена	Промјена	Промет
ЗИФ Актива инвест фонд а.д. Бањалука	3,90	0,00	0,00
ЗИФ Балкан инвестмент фонд а.д. Бањалука	4,96	0,00	0,00
ЗИФ БЛБ - профит а.д. Бањалука	2,59	0,00	0,00
ЗИФ Борс инвест фонд а.д. Бањалука	2,61	0,00	0,00
ЗИФ Еуроинвестмент фонд а.д. Бањалука	5,96	0,00	0,00
ЗИФ Инвест нова фонд а.д. Бијељина	0,04	-2,63	7.411,07
ЗИФ Јахорина Коин а.д. Пале	2,81	0,00	0,00
ЗИФ Кристал инвест фонд а.д. Бањалука	4,60	-0,22	662,40
ЗИФ Полара инвест фонд а.д. Бањалука	3,70	0,00	0,00
ЗИФ Привредник инвест а.д. Бањалука	1,51	0,00	0,00
ЗИФ Униоинвест а.д. Бијељина	1,00	0,00	0,00
ЗИФ ВБ фонд а.д. Бањалука	3,33	0,00	66,60
ЗИФ ВИБ фонд а.д. Бањалука	3,00	0,00	0,00
ЗИФ Zepter фонд а.д. Бањалука	3,86	-1,78	6.141,40

Нова банка Бањалука

Покренута нова акција за штедише

БАЊАЛУКА - Нова банка Бањалука покренула је јуче акцију штедње под називом "Три кључна разлога за штедњу", која ће трајати до краја јануара идуће године.

Директор Нове банке Милан Радовић рекао је на конференцији за новинаре у Бањалуци да је штедња извор потенцијала банка.

Директор Сектора за пословање са становништвом ове банке Игор Јовичић истакао је да три кључна разлога, која се спомињу у овој акцији, имају своју симболику.

- Први бенефита који нудимо својим клијентима јесте повјерење и безбједност, друга су најатрактивније камате, а трећи бенефит је то да све камате за штедише који ороче штедне улоге у Новој банци исплаћујемо унапријед - казао је Јовичић. М. Ч.

Иновациони центар Бањалука

За пословни инкубатор пријављено 11 станара

БАЊАЛУКА - На конкурс за пријем станара у пословни инкубатор Иновационог центра Бањалука, који је јуче затворен, аплицирало је 11 особа, казао је асистент менаџера пословног инкубатора Саша Радетић.

- Комисија за селекцију разматраће пристигле апликације 8. септембра и тада ће се знати које ће од пристиглих пословних идеја ући у финални круг - казао је Радетић.

М. Ми.

KOMERCIJALNA BANKA AD BANJA LUKA — ***KURSNA LISTA***

Kursevi iz ove liste primjenjuju se od 2.9.2010. godine.
Kursevi u konvertibilnim markama (BAM)

Zemlja	Oznaka za devize i efekt. valutu	Jedinica za devize	Kupovni za devize	Srednji za devize	Prodajni za devize
EMU	EUR	1	1.955830	1.955830	1.955830
Australija	AUD	1	1.379634	1.383092	1.386550
Kanada	CAD	1	1.438747	1.442353	1.445959
Hrvatska	HRK	100	26.808207	26.875395	26.942583
Češka R.	CZK	1	0.078873	0.079071	0.079269
Danska	DKK	1	0.262061	0.262718	0.263375
Mađarska	HUF	100	0.681432	0.683140	0.684848
Japan	JPY	100	1.814153	1.818700	1.823247
Litvanija	LTL	1	0.565032	0.566448	0.567864
Norveška	NOK	1	0.245633	0.246249	0.246865
Švedska	SEK	1	0.208679	0.209202	0.209725
Švajcarska	CHF	1	1.504542	1.508313	1.512084
Turska	TRY	1	1.001253	1.003762	1.006271
V. Britanija	GBP	1	2.347560	2.353444	2.359328
USA	USD	1	1.524172	1.527992	1.531812
Srbija	RSD	100	1.854208	1.858855	1.863502

Veselina Masleše 6, 78000 Banjaluka; Tel: 051/244-700 i 051/244-777. fax 051/244-710,
SWIFT: KOBBBA 22 E-mail: office@kombank-bl.com Web: www.kombank-bl.com

Хроника

Пуцао на пса

РИБНИК - Полиција из Рибника одузела је у уторак пушку М48 од Н. В. из тог града.

У ЦЈБ Бањалука наводе да постоји сумња да је Н. В. истог дана у мјесту Бусије код Рибника пуцао у правцу пса чији је власник Ђ. Р.

Г. О.

Приједор

Ухваћена у крађи у "Конзуму"

ПРИЈЕДОР - Полицијској станици Приједор у уторак је пријављено да је служба обезбјеђења маркета "Конзум" у том граду затекла непознату особу у крађи, саопштено је из ЦЈБ Бањалука.

- Полиција је одмах изашла на лице мјеста и ухапсила С. А. из Приједора, а код њe су пронађени украдени артикли вриједни 294 марке - додали су у полицији.

Г. О.

Бањалука

Продужен притвор Ђулумовим помагачима

БАЊАЛУКА - Вијеће Врховног суда Републике Српске продужило је јуче притвор за још мјесец Дејани Митрашиновић (24), дјевојци Славише Ђулума (26), Бојану Шикману (23), Драгану Пузићу (22) и Немањи Дрљачи (22) из Бањалуке.

У Врховном суду "Гласу Српске" су казали да притвор Шикману, Пузићу и Дрљачи траје до 1. октобра, а Митрашиновићевој два дана дуже.

Они су осумњичени да су Ђулуму, који је ухапшен послије 40 дана скривања, 21. маја помогли у пљачки Прокредит банке у бањалучком насељу Залужани, из које је украдено 11.000 КМ. Митрашиновићева је осумњичена да је чувала стражу док су банку пљачкали Ђулум, Шикман, Пузић и Дрљача. Њу полиција сумњичи и за крађу аутомобила "ауди 80" у Лакташима, којим су се довезли у пљачку. Пузић и Шикман се терете за разбојништво и крађу возила, а Дрљача за помагање у разбојништву и крађу аутомобила.

Њиховим хапшењем завршена је акција бањалучке полиције "Каспер", која је покренута 24. априла, дан након што је у оружаном обрачуну двије супротстављене бањалучке криминалне групе убијен Славишин млађи брат Недељко Ђулум (19), а рањен Јован Јошило. Славиша Ђулум осумњичен је за покушај убиства Јошила, а Јошило за убиство Недељка Ђулума.

Н. Т.

Опљачкана банка ФОТО: ГЛАС СРПСКЕ

Шамац

Обманули кредитне службенике

ШАМАЦ - Полиција из Шамца поднијела је Окружном тужилаштву Добој извјештаје против Шамчана В. А. и С. П. због сумње да су одвојено извршили обмане при добијању кредита, речено је у ЦЈБ Добој.

Извјештај је поднесен и против С. М. из Шамца, због сумње да је починила крађу.

Г. О.

Предузеће "МГ минд" у које је Цвишић покушао да провали

ФОТО: Г. ШУРЛАН

Полиција затекла провалника у објекту фирме "МГ минд"

"Пао" осумњичени за осам провала

Утврђено да је Цвишић, осим у "МГ минд", провалио у просторије италијанске невладине организације, два аутомобила, угоститељски објекат, Завод за медицину рада и спорта... Одатле је узимао углавном новац и алкохолна пића

ПИШЕ: ГОРАН ОБРАДОВИЋ
gorano@glassrpske.com

БАЊАЛУКА - Ранко Цвишић (26) из Бањалуке, који је у уторак ухапшен приликом провале у објекат предузећа "МГ минд" у Бањалуци, осумњичен је да је у посљедњих десет дана на подручју Бањалуке починио осам провала, рекао је "Гласу Српске" извор близак истрази.

Цвишић је у уторак десетак минута послије поноћи затечен да проваљује кроз прозор објекта "МГ минд" у улици Краља Петра Првог Карађорђевића у Бањалуци.

Полиција, која је на лице мјеста стигла послије пријаве да непозната особа проваљује у просторије поменутог предузећа, одмах га је ухапсила.

- Том приликом код њега је пронађена кошуља која је украдена из предузећа "МГ минд" - додали су у полицији.

Извор близак истрази истакао је да је послије хапшења криминалистичком обрадом утврђено да је Цвишић посљедњих дана дана на подручју Бањалуке починио укупно осам провала. Послије саслушања Цвишић је пуштен на слободу.

- Полиција сумња да је он од 20. до 25. августа провалио у просторије италијанске невладине организације за развој и кооперацију "Cesvi" у Јеврејској улици, одакле је украо 210 евра, 800 марака и дио рачунарске опреме - истакао је извор.

ПОСЛИЈЕ саслушања пуштен на слободу

Додао је да је Цвишић осумњичен да је у ноћи између 26. и 27. августа провалио у два путничка аутомобила која су били паркирана у улицама Симе Шолаје и Браће Мажар и мајке Марије.

- Кроз кровни прозор он је у ноћи између 29. и 30. августа провалио у угоститељски објекат у улици Макарија Соколовића, одакле је из апарата за игре на срећу украо непознату количину новца и мању количину алкохолног пића - рекао је извор.

Нагласио је да је Цвишић исте ноћи провалио у пословне канцеларије у улици Макарија Соколовића, одакле је украо техничку робу и козметичке производе.

- Ноћ послије тога провалио је у просторије Завода за медицину рада и спорта у улици Здраве Корде у Бањалуци, одакле је украо више флаша алкохолног пића. Исте ноћи провалио је и у магацин самосталне занатске радње у улици Краља Петра Првог Карађорђевића, али ништа није украо - рекао је наш извор.

Наркоман

Ранко Цвишић одраније је познат полицији јер је починио више кривичних дјела.

- Полиција Цвишића зна одраније као наркомана и вишеструког провалника. Он се тренутно налази на условној казни - истакао је извор "Гласа".

ИЗ СУДНИЦЕ

Оптужени негирао убиство шурјака

ПИШЕ: НЕБОЈША ТОМАШЕВИЋ
ntomasevic@glassrpske.com

БАЊАЛУКА - Здравко Милаковић (56) јуче се пред Вијећем бањалучког Окружног суда изјаснио да није крив за убиство шурјака Драге Вуковића (59).

Милаковић је негирао и наводе оптужнице која га терети за недозвољено држање и промет оружја, експлозива или експлозивних материја.

ЗДРАВКО Милаковић у притвору од 17. маја

Окружни суд је оптужницу против Милаковића, коју заступа тужилац Раденко Јанковић, потврдио недавно, а он се терети да је 17. маја у селу Сутрашњица код Бањалуке из пиштоља "валтер" убио Драгу Вуковића.

У оптужници је наведено да је он у Вуковића послије краће свађе испалио два хица и погодио га у раме и главу и убио га.

Поред тога, оптужен је да је неовлашћено држао пиштољ "валтер" и војничку пушку "М48".

Милаковић се налази у притвору који му је одређен непосредно послије убиства 17. маја. Он се, након што је убио шурјака, сам предао полицији.

Према ранијим изјавама мјештана Сутрашњице, непосредно прије убиства Милаковић је причао да ће убити Вуковића, као и још двојицу комшија са којима је имао неке сукобе.

Додали су да је мотив ове трагедије и то што је Милаковићева супруга Драгојла, сестра убијеног Вуковића, вољела "мало више да попије", па је то представљало велики проблем у породици, због којег су се њих двојица често свађала.

Почиње суђење Бранки Балабан

БАЊАЛУКА - Суђење Бранки Балабан (53) из Приједора која је оптужена да је скривила саобраћајну несрећу у којој су у марту 2009. године у бањалучком насељу Борик погинулиАња Газибабић (5) и њен дјед Момчило Куриша (63) почеће сутра пред Основним судом у Бањалуци.

Она је возећи "фолксваген поло" на пјешачком прелазу 19. марта 2009. године ударила дјевојчицу и њеног дједа. Истрагом је утврђено да је возила брзином већом од 80 километара на час иако је ограничење 50 километара на час.

Н. Т.

Полиција 122

Тешка саобраћајна несрећа у Доњим Срђевићима код Српца

Младић погинуо у директном судару

До несреће дошло када је усљед неприлагођене брзине "опел кадет", којим је управљао Драган Гачић, скренуо на супротну траку по којој се кретао "мерцедес", за чијим је воланом био Владо Нуждић. Гачић је погинуо на лицу мјеста, а тешко су повријеђени Нуждић и Гачићевих троје сапутника

Драган Гачић

ПИШЕ: ДЕЈАН ЈОВИЧИЋ
krozrs@glassrpske.com

СРБАЦ - Драган Гачић (25) из Дворина код Српца је погинуо, а четири особе су тешко повријеђене у саобраћајној несрећи која се догодила јуче петнаестак минута послије поноћи на локалном путу у Доњим Срђевићима код Српца.

До несреће је дошло када је усљед неприлагођене брзине "опел кадет", којим је управљао Гачић, скренуо на супротну траку по којој се кретао "мерцедес", за чијим је воланом био Владо Нуждић (43) из Горњих Срђевића. Извор близак истрази рекао је "Гласу Српске" да је судар био неизбјежан, а призор на мјесту несреће стравичан, јер су оба аутомобила готово у потпуности уништена.

Младић из Дворина је преминуо на лицу мјеста, док је возач "мерцедеса" послије указане љекарске помоћи у српској Дому здравља превезен у Општу болницу Градишка и његово здравствено стање је и даље неизвјесно. Са настрадалим Гачићем у аутомобилу су се налазили и Александра Вујић (17) и Љиљана Пезеровић (17) из Ситнеша, које се налазе на лијечењу у градишкој болници, те Миодраг Пезеровић (21) из Ситнеша који је пребачен на одјељење торокалне хирургије Клиничког центра Бањалука. У току јучерашњег дана није саопштено у каквом су стању.

ОБА аутомобила потпуно смрскана

Увиђај су на лицу мјеста обавили припадници Полицијске станице Српац и дежурни тужилац, који утврђују тачан узрок несреће.

Непосредно прије несреће, Гачић је са својим пријатељима био у посјети дјевојци повријеђеног Пезеровића, гдје су попили кафу. Око поноћи су кренули за Ситнеше, а послије свега два пређена километра, на путу ка кућама, дошло је до несреће.

- Тек што сам легао да спавам, пробудила ме је успаничена кћерка која је рекла да су пријатељи звали и јавили да су доживјели несрећу. Спремио сам се и отишао заједно са њом на лице мјеста. Тај призор никад нећу заборавити, Гачић је био наслоњен на волан у смрсканом аутомобилу и није давао знаке живота. Други возач је сједио у возилу, са лицем обливеним крвљу. Остали су успјели да изађу, али су били у стању шока - испричао је Предраг Гудаловић, који је прије несреће у свом дому угостио настрадале.

Додао је да је Пезеровића угледао неколико метара даље.

- Повраћао је и тражио помоћ. Било је страшно - истакао је Гудаловић, који је одмах позвао полицију и Службу хитне помоћи Дома здравља Српац, који су само могли да констатују смрт младог Драгана Гачића.

Незванично, Гачић није био под дејством алкохола, а његови пријатељи кажу да га уопште није ни конзумирао.

Аутомобил који је возио Гачић ФОТО: Д. ЈОВИЧИЋ

Предраг Гудаловић први стигао на мјесто несреће

Мјесто несреће

Породица и колеге

Иза настрадалог младића остали су родитељи и двије сестре. Његове радне колеге из Тржног центра "Српчанка", у којем је радио од краја прошле године, трагична вијест је изузетно потресла.

- Веома нам је тешко. Од првог дана је са нама и био је један од највреднијих људи у нашем колективу. Сви радници су га вољели - рекао је управник Тржног центра Владо Ђукић.

Вијести

Сарајево

Дилер признао кривицу

САРАЈЕВО - Сафет Колашинац звани Сајо (41), оптужен за препродају дроге, признао је кривицу и склопио споразум са Кантоналним тужилаштвом Сарајево.

Ово је јуче саопштено у Кантоналном суду у Сарајеву, у којем је требало да Колашинцу и осталима почне суђење за шверц дроге. Осим Колашинца, за шверц око три килограма марихуане оптужени су Ален Јањош (30), Санел Крехо (28), Далибор Лугоња звани Дале (30) и Адис Хоџић звани Циле (28). Н. Т.

Лакташи

Ухапшен преварант са потјернице

ЛАКТАШИ - Полиција из Лакташа ухапсила је у уторак Дарка Ј. (33) из Котор Вароша, за којим је била расписана потјерница због сумње да је на подручју Бањалуке, Челинца и других општина починио више пословних превара, сазнаје "Глас Српске".

У полицији су казали да је послије криминалистичке обраде пуштен да се брани са слободе. Н. Т.

Бијељина

Убио се малољетник

БИЈЕЉИНА - Н. М. (17) из Трњака код Бијељине извршио је у уторак навече самоубиство пуцњем из аутоматске пушке, потврдио је Срни портпарол ЦЈБ Бијељина Драгомир Перић.

Он је навео да су љекари бијељинског Дома здравља обавијестили полицију да је малољетник довезен у ту здравствену установу са повредама главе из ватреног оружја и да су констатовали смрт.

У ДВИЈЕ РИЈЕЧИ

Смањен број самоубистава

БАЊАЛУКА - У Републици Српској у првих седам мјесеци ове године евидентирано је 169 самоубистава, што је за 10,5 одсто мање него у истом периоду лани, подаци су Министарства унутрашњих послова РС, јавила је Срна.

Статистика показује да је у овом периоду самоубиство починило 138 мушкараца и 31 жена.

Од укупног броја самоубистава у 117 случајева суицид су извршила лица старија од 50 година. Највише самоубистава и то 77 извршено је вјешањем, 49 ватреним оружјем, 18 утапањем, а десет ручном бомбом.

Према статистичким показатељима, на 10.000 становника у РС самоубиство мјесечно изврши од 1,52 до пет лица.

Почиње суђење Дрињку и сарадницима

САРАЈЕВО - Пред Судом БиХ данас ће почети главни претрес у "предмету Ратко Дрињак и други" који се терете за ратни злочин почињен над несрпским цивилима и ратним заробљеницима од маја 1992. до краја 1995. године на подручју Дрвара, јавила је Срна.

У оптужници се наводи да су Дрињак, као командант затворских објеката и логора, односно управник на подручју општине Дрвар, и Драган Родић у својству стражара, учествовали у кажњавању несрпских цивила у Основној школи "Славко Родић" у Дрвару и логору "Каменица". Према наводима из оптужнице, они су организовали противзаконито затварање цивила и ратних заробљеника Бошњака и Хрвата.

Килинчан у притвору због покушаја убиства

ТУЗЛА - Кантонални суд у Тузли на приједлог Кантоналног тужилаштва одредио је једномјесечни притвор Дарку Килинчану (26) због основане сумње да је покушао да убије лице Б. С. (56), јавила је Срна.

Кантонално тужилаштво саопштило је јуче да постоји основана сумња да је Килинчан 29. августа у касним вечерњим часовима ножем тешко повриједио лице Б. С., наниј евши му повреде у предјелу грудног коша.

Инцидент се догодио у Тузли у кући у којој је повријеђени боравио као подстанар. Повријеђеном је помоћ указана у Универзитетско-клиничком центру Тузла.

Регион

Зашто се не би грађанин Хрватске могао вратити у Хрватску? По неком задатку се може вратити.

Стјепан Месић, бивши предсједник Хрватске

Напад у Сињу

Србину сломио руку и псовао мајку "четничку"

СИЊ - Хрват Иван Л. је у сињском градском парку вријеђао и ударцем ногом сломио десну подлактицу Петру С. (73), псовао му мајку "српску и четничку" и вријеђао ријечима "Ајде у Београд, овдје нема мјеста за тебе", пренио је јуче Танјуг.

Полиција у Сињу поднијела је кривичну пријаву за наношење тешких повреда и за злочин из мржње против 39-годишњег Ивана Л. из села Оток код Сиња који је 15. августа на католички празник Велику госпу вријеђао, физички напао и тешко повриједио 73-годишњег Србина Петра С.

Иван Л. је у сињском градском парку без икаквог повода вријеђао и ударцем ногом сломио десну подлактицу Петру С. само због његове националне припадности.

Словеначки полицајци

Одстранили бомбу испред "Веграда"

ЦЕЉЕ - Словеначки полицајци јуче су одстранили бомбу подметнуту на врата предузећа "Веград" које је недавно прогласило инсолвентност, јавио је Б92.

Полицијска управа Цеље потврдила је да је добила пријаву о подметнутој бомби у пословној згради једног од највећих словеначких грађевинских предузећа "Веград" у Велењу. Полиција још није саопштила о каквој експлозивној направи се ради и ко је поставио.

"Веград" је недавно прогласио инсолвентност и повјериоцима је дужан 240,7 милиона евра. Осим тога, радници "Веграда" не само да мјесецима не добијају плате, већ им је предузеће раније од плата одбијало рате за дигнуте кредите, које није уплаћивало банкама.

Суђење хрватским генералима у Хагу

Извјештаји Анте Готовине лажни

ЗАГРЕБ, ХАГ - Тужилац Суда у Хагу Ален Тигер рекао је јуче, у наставку изношења завршних ријечи на суђењу хрватским генералима, да су извјештаји о коришћењу фосфорних бомби у Грахову и Гламочу, у БиХ, гдје је оперисала Хрватска војска, које је током суђења навео генерал Анте Готовина, били лажни и у ширем и у ужем смислу.

Хашко суђење хрватским генералима Анти Готовини, Ивану Чермаку и Младену Маркачу, који су оптужени за злочине почињене за вријеме и послије акције "Олуја", настављено је репликом тужилаштва на изречене завршне ријечи одбране оптужених генерала. Тужилац је рекао да је сврха извјештаја била прикривање онога шта се дешавало у Грахову, односно чињенице да су готово све јединице биле укључене у разарање.

Анте Готовина у Хагу ФОТО: АРХИВА

ДОБРА ВИЈЕСТ

БИТОЉ

Македонски специјалци успјели су у сриједу увече да савладају мушкарца који је у центру Битоља више часова као таоце у стану држао своје родитеље. Како је саопштила полиција, у акцији спасавања нико није повријеђен. Полицији је у акцији спасавања помогао брат отмичара.

ЗАДАР

Багер који је ископавао терен у луци у индустријској зони Гаженица у Задру ископао бомбу заосталу из Другог свјетског рата тешку 250 килограма. Према саопштењу из ПУ задарске, мјесто догађаја је обезбијеђено, блокирани су сви прилазни путеви. Данас би требало да започне уклањање бомбе.

ЛОША ВИЈЕСТ

Бранимир Главаш

ФОТО: АРХИВА

Све више људи из Хрватске укључено у малверзације у вези са Хипо банком

Од Хипа профитирали и Главаш и Пашалић

Банка од ратног злочинца купила стан за 280.000 евра, савјетник хрватског предсједника Фрање Туђмана добио кредит од 30 милиона евра за један тржни центар, тврде аустријски медији

ЗАГРЕБ, КЛАГЕНФУРТ - Корист од Хипо банке имали су ратни злочинац Бранимир Главаш и савјетник хрватског предсједника Фрање Туђмана Ивић Пашалић, пише јуче "Стандард".

Главаш је склапао богате послове са Хипо банком, која је од њега за 280.000 евра купила стан, пише аустријски лист и напомиње да је ријеч о стану који је Главаш раније будзашто откупио од хрватске државе.

И Туђманов савјетник Ивић Пашалић је преко Хипо банке добио кредит од 30 милиона евра за један тржни центар иако није био активан у тој грани привреде, пише "Стандард".

Гувернер Народне банке Хрватске Желько Рохатински, који је својевремено блокирао процес да њемачка банка Бајерн ЛБ преузме Хипо банку, одлучио је да свједочи у вези са "случајем Хипо" пред истражним одбором корушког парламента.

Предсједник Истражног одбора Ролф Холуб рекао је за дневник "Стандард" да Рохатински, ипак, неће доћи пред одбор већ ће доставити писани одговор.

Бечки лист наводи да је Рохатински пристао на преузимање Хипо банке тек послије политичког притиска који је на њега извршио тадашњи хрватски премијер Иво Санадер јер су преузимање морале да одобре све националне банке у којима је Хипо био активан.

ГЛАВАШ склапао богате послове са Хипом

Према писању "Стандарда", на Санадера је притисак вршио и премијер њемачке покрајине Баварска Едмунд Штојбер и пријетио да ће Хрватима ускратити подршку у преговорима о приступу ЕУ.

Санадер је заједно са бившим генералом Владимиром Загорцем, каснијим партнером у пословима са некретнинама Хипо банке, и Миноставом Павићем, једним од купаца Хипо консултантске групе, био један од емисара Туђманове партије који су тајни новац положили на 77 рачуна у иностранству, укључујући и Хипо банку.

Бивши предсједник Управног одбора Хипо банке ВолфгангУлтерер омогућио је везу са Санадером, а његов колега у одбору Гинтер Штридингер са Загорцем.

Холуб је рекао да Одбор жели да разоткрије евентуалне везе политике и банке јер је, према његовим наводима,Ултерер отварао врата у области економије, а покојни лидер аустријске Слободарске партије Јерг Хајдер у политици.

Ивић Пашалић

КУЛТЕРЕР

Бивши руководилац Хипо банке ВолфгангУлтерер ухапшен је 13. августа, а у затвор у Клагенфурту пребачен је 16. августа. Притвор му је продужен због могућности бијега и страха од поновног почињавања дјела.Ултерер је у Хипо банци био задужен за проширење пословања банке на Балкан. Аустријско тужилаштво га терети за одобравање милионских кредита без покрића у вриједности некретнина или других заложних права. Већи дио ризичних кредитних пласмана, како су раније пренијели медији, завршио је у Хрватској, Србији и БиХ.

У Загребу настављено суђење оптуженима за убиство Иве Пуканића

Станодавац препознао Гудурића

ЗАГРЕБ - Додатним испитивањем балистичког вјештака Мирка Зебића и станодавца Ивана Битуњца јуче је пред судом у Загребу, послије љетне паузе, настављено суђење оптуженима за убиство сувласника "Национала" Иве Пуканића и његовог сарадника Нике Фрањића, јавили су хрватски медији.

Иван Битуњац је оптуженима изнајмио стан у центру града, у близини редакције "Национала".

Тај стан је, према наводима Уреда за борбу против корупције и организованог криминала (УСКОК), коришћен за праћење Пуканића, а оптужени су власнику дали лажне податке.

Битуњац је рекао да је крајем љета 2008. за 600 евра мјесечно стан изнајмио особи која се представила као Франц Кајзер, а на то име је имала и пасош. Упитан види ли у судници ту особу, Битуњац је показао на Бојана Гудурића, рекавши "да би то могао да буде он". Свједок је додао и да је оптужени Амир Мафалани такође једном био у разгледању стана са Гудурићем.

БИТУЊАЦ оптуженима изнајмио стан близу "Национала"

Вјештак Мирко Зебић је остао при свом вјештачењу о снајперу који је пронађен током претрага, а из којег је, према оптужници, петооптужени Бојан Гудурић требало да пуца у Пуканића у случају да затаји експлозивна направа постављена поред његовог аутомобила. На том снајперу су пронађени Гудурићеви отисци. У допунском исказу, вјештак је рекао да се из пронађеног снајпера могло пуцати и по ноћи уз одређену расвјету, чиме је побио тврдње одбране.

Ново телекомуникацијско вјештачење телефонских контаката оптужених за убиство требало би да буде завршено 8. септембра.

Србија

Никада, ни у лудилу, не бих признао независност Косова.

Томислав Николић, предсједник Српске напредне странке

Слободан Хомен, државни секретар Министарства правде Србије

Криминалци ускоро без "уточишта"

Дуги низ година лица са потерница поседовала су више држављанстава и пасоша. Њихово изручење није било могуће због уставних препрека, а због недостатка политичке или неке друге воље није предузимано ни кривично гоњење, рекао Хомен

Слободан Хомен

ФОТО: АРХИВА

БЕОГРАД - Већина одбјеглих криминалаца од "српске правде" са црногорским држављанством ове јесени биће ухапшена у Црној Гори и потом изручена Србији, а исто чека и лица с црногорских потјерница који се у Србији крију иза њеног држављанства.

Рекао је то јуче Танјугу државни секретар Министарства правде Србије Слободан Хомен који очекује да ће споразум о изручењу сопствених држављана између српског и црногорског министарства правде бити закључен у најскорије вријеме и истиче да он није само у интересу Србије и Црне Горе већ и цијелог Балкана како криминалци с ових простора више не би имали сигурно уточиште.

Влада Србије усвојила је прошле седмице Нацрт уговора између Србије и Црне Горе о међусобном изручењу сопствених држављана, а ускоро би исто требало да учини и црногорска Влада, пошто је Министарство правде Црне Горе, такође, утврдило платформу за споразум.

- Сматрамо да ту не постоје никакве суштинске разлике и да је питање тренутка и воље када ће споразум бити потписан - нагласио је Хомен.

СПОРАЗУМ
о изручењу са Црном Гором веома брзо

Он је истакао да је Нацртом уговора Владе Србије предвиђена екстрадиција окривљених за кривична дјела организованог криминала, корупције, тероризма, као и за кривична дјела за која је запријећена казна преко три године затвора, или се за иста може изрећи мјера безбједности, односно васпитна мјера.

Хомен је додао да ће се изручење дозволити и ради извршења правоснажно изречене казне затвора или мјере безбједности, односно васпитне мјере ако њихово трајање или остатак који треба да се изврши износи најмање шест мјесеци.

Државни секретар је оцијенио да је врхунац добре сарадње међу државама управо постојање споразума о изручењу сопствених држављана.

- Дуги низ година после распада Југославије то је био суштински проблем, јер су лица са потерница - криминалци поседовали више држављанстава и пасоша - објаснио је Хомен. Њихово изручење није било могуће због уставних препрека, а због недостатка политичке или неке друге воље није предузимано ни кривично гоњење.

Према Хоменовим ријечима, Србија је прије више од двије године иницирала потписивање таквих споразума, и како је навео "оно што је позитивно је спремност свих земаља за њихово закључење".

- Први је недавно закључен са Хрватском који је довео до конкретног изручења Сретка Калинића, осуђеног за убиство премијера Србије Зорана Ђинђића и бројна кривична дела која је извршио као припадник "земунског клана" - подсјетио је Хомен. За разлику од Споразума са Хрватском, нагласио је Хомен, са Црном Гором је предложен општи споразум чији би предмет била и корупција, ратни злочини и друга тежа кривична дјела.

Потјернице

На српским потјерницама налази се двадесетак црногорских држављана међу којима су и припадници групе Дарка Шарића, оптужени за шверц кокаина из Латинске Америке - Горан Соковић, Дејан Шекуларац, Борис Лабан, Драшко Вуковић и Дарко Тошић, а чије ће изручење Србија моћи да захтијева послије потписивања споразума.
Дупло мањи број држављана Србије потражује црногорско правосуђе.

Вук Јеремић, министар спољних послова Србије

Резолуција о Косову дијели свијет

БЕОГРАД, ЛОНДОН - Србија је Генералној скупштини УН поднијела резолуцију о Косову којом се позива на компромис, изјавио је за Би-Би-Си министар спољних послова Србије Вук Јеремић, истичући да двије трећине чланица свјетске организације поздрављa став Београда, док је Савјет безбједности подијељен у том погледу.

У емисији британске телевизије Хардталк Јеремић је пренио став Србије да се не смију мијењати критеријуми за успостављање државности. Како је прецизирао, нове државе не могу се стварати отцјепљењем без сагласности матичне државе.

СРБИЈА ТРАЖИ
третман који важи за све остале земље свијета

- Србија само тражи исти третман који важи и за све остале земље света - објаснио је Јеремић и подсјетио да се Влада Србије одрекла употребе силе и опредијелила за мирно рјешавање проблема Косова.

То је, према његовим ријечима, прва влада у историји Балкана која се опредијелила за рјешавање проблема мирним путем умјесто силом. Јеремић је рекао да је потребан дијалог Београда и Приштине да би се дошло до компромисног рјешења које је прихватљиво за све.

- То мора да буде компромисно рјешење у којем једна од страна не губи све, а друга не добија све - напоменуо је Јеремић.

Он је упозорио да се једностраном декларацијом независности Косова успоставља опасан преседан, који омогућава и другим територијама да прогласе независност, користећи исте аргументе.

Школство

Школска година почела штрајком

БЕОГРАД - Нова школска година за око 900.000 ђака основних и средњих школа у Србији почела је јуче, а први пут у школске клупе сјело је око 80.000 првака, јавио је Б92.

Први дан школе, међутим, обиљежио је штрајк упозорења и протест Уније синдиката просвјетних радника Србије.

Унија синдиката просвјетних радника Србије једини је од четири репрезентативна синдиката који је 1. септембра најавио протестну шетњу у Београду и штрајк упозорења. У том синдикату јуче је речено да њихови чланови неће држати наставу у најмање 550, а највише 660 школа.

Око хиљаду просвјетних радника окупило се на Тргу Николе Пашића и кренуло у протестну шетњу до државних институција, гдје су тражили повољнији однос државе према образовању.

Преговори Владе Србије и ММФ-а

Повећање пензија и плата у 2011. години

БЕОГРАД - Влада Србије и мисија Међународног монетарног фонда постигли су договор о петој ревизији кредитног аранжмана вриједног три милијарде евра, на основу којег ће плате и пензије бити одмрзнуте од јануара и у току 2011. године три пута ће бити усклађиване са инфлацијом.

Према договору, пензионерима ће до средине октобра бити подијељена једнократна помоћ од 5.000 динара. Шеф мисије ММФ-а која је протекле двије седмице боравила у Београду, Алберт Јегер, нагласио је да проблем за Србију представља пад у запошљавању. Министар финансија Србије Диана Драгутиновић потврдила је да су разговори са ММФ-ом, поводом пете ревизије аранжмана са том финансијском институцијом, успјешно завршени.

Мјесто несреће ФОТО: АГЕНЦИЈЕ

Саобраћајна несрећа код Ниша

У Сићевачкој клисури изгинули Грци

НИШ - Двоје грчких држављана погинуло је јуче у саобраћајној несрећи на путу Ниш - Пирот у Сићевачкој клисури, саопштила је Полицијска управа у Нишу.

У саобраћајној несрећи теже су повријеђене двије особе из Грчке и Бугарске, док су лакше повреде задобиле четири особе из Бугарске, јавиле су агенције.

До несреће је дошло када су се сударила возила "опел астра" њемачке регистрације, цип "крајслер" шпанске регистрације и возило "фијат улезе" бугарских регистарских ознака. У несрећи су погинули возач "опел астре" М. П. (48) и путница у истом возилу, такође држављанка Грчке М. И. (13). Полиција је саопштила да је узрок несреће неприлагођена брзина условима и стању пута, и то возача возила "опел астра" који је изгубио контролу над возилом и прешао на супротну страну.

ДОБРА ВИЈЕСТ

БЕОГРАД

Царинници су на граничном прелазу Батровци у заједничкој акцији са пограничном полицијом спријечили покушај крријумчарења око два килограма марихуане, саопштила је јуче Управа царина. Контролом аутобуса на излазу из Србије утврђено је да се у путној торби коју је возач примио као пошиљку налази марихуана, која је одмах одузета.

НОВИ САД

Новосадски таксисти почели су јуче протестну вожњу централним градским улицама јер им градска власт није испунила прошлогодишње захтјеве. Чланови регистрованих такси удружења затражили су укидање нелегалних такси возила и хитно укидање линијског такси превоза.

ЛОША ВИЈЕСТ

Свијет

TOP STORIES CNN

Путници на лету из Сан Франциска према Сиднеју остали су у шоку када се један од мотора "боинга 747" запалио, па је пилот био принуђен да приземљи летјелицу. Авион се вратио на међународни аеродром Сан Франциско, а портпарол "Квантас ерлајнза" је казао да нико од 212 путника и 18 чланова посаде није повријеђен.

Њујорк

Преживио пад са 40. спрата

ЊУЈОРК - Један човјек из Њујорка преживио је пад са 40. спрата, пошто је пао у аутомобил паркиран испред зграде.

Свједоци и полиција рекли су да је 22-годишњи Томас Мегил у уторак увече скочио са солитера у њујоршкој 63. улици. Он је пао у задњи дио паркираног "доџ чарџера", пошто је прошао кроз вјетробран.

У паду је сломио обје ноге, а полиција је навела да је још у животној опасности.

Власник аутомобила, Гај Мекормак из Њу Џерсија, рекао је новинарима да је сигуран да је живот Мегилу спасла бројаница коју је држао у свом ауту.

Мексико

Нови напад нарко-картела

КАНКУН - У бомбашком нападу на један бар у мексичком одмаралишту Канкун погинуло је осам особа.

Запослени су казали полицији да је ријеч о непознатом нападачу који је око један сат послије поноћи на бар бацио бомбу.

Мјесто незавидне репутације налази се у сиромашном предграђу Канкуна, далеко од туристичке зоне. Истрага је у току. Широм Мексика владају нарко-картели који на разне начине кажњавају оне који одбијају да мафији плате у замјену за протекцију.

У окршајима нарко-картела у Мексику, од 2006. године, страдало је 28 хиљада људи.

Истрага у Чилеу

Саслушани сувласници рудника

Улаз у рудник ФОТО: АГЕНЦИЈЕ

САНТЈАГО - Алехандро Бон и Марчело Кремени, сувласници рудника у Сан Хозеу у Чилеу, у којем су заробљена 33 рудара, саслушани су пред специјалном истражном комисијом, пренијеле су агенције.

Та комисија покушава да дође до одговора због чега је дошло до урушавања рудника 5. августа. Акција спасавања се наставља, а помоћ је понудила и NASA.

Оно што је највише интересовало истражну комисију јесте због чега је донесена одлука да се рудник у Сан Хозеу отвори недуго послије проблема 11. јула.

Представник синдиката Евелин Олмос изјавила је да заточени рудари неће примити плату за вријеме проведено у заточеништву јер компанија која експлоатише рудник нема новца за њихове плате, као ни за могуће одштете које би могле да буду досуђене послије тужби због несреће.

ДОБРА ВИЈЕСТ

ЗАПАДНА ОБАЛА

Званичници Хамаса на Западној обали саопштили су да су палестинске безбједносне снаге у ноћи између уторка и сриједе ухапсиле 150 чланова тог радикалног покрета послије напада у којем је погинуло четворо Израелаца.

САД

Четворомјесечна потрага за несталом Били Џин Џејмс из Лас Вегаса завршила се када је њен супруг, који живи с њом, пронашао испод хрпе смећа у соби. Жена је опсесивно куповала ствари и ништа није бацала, а њено тијело нису успјели да нањуше ни пси трагачи.

ЛОША ВИЈЕСТ

Тил Зарацин

ФОТО: АГЕНЦИЈЕ

Не престају расистички испади њемачког економисте Тила Зарацина

"Њемачка глупља због имиграната"

Не желим да моји унуци и праунуци живе у држави у којој ће већински језици бити турски и арапски, а дневни ритам одређивати звук муједзина с минарета, само су неки од ставова члана управе Бундесбанке

БЕРЛИН - У Њемачкој се развила жучна полемика око књиге економисте Тила Зарацина, у којој овај члан управе Бундесбанке износи контроверзне тезе о имигрантима и муслиманима, пренијеле су агенције.

У међувремену су се дефинисале позиције: на једној страни је 65-годишњи Зарацин, а на другој цијела њемачка политичка елита, цивилно друштво и већина медија.

"Арапи и Турци у Берлину немају никакву другу продуктивну друштвену функцију осим продаје воћа и поврћа." "Турци освајају Њемачку помоћу већег природног прираштаја." "Муслимани у Њемачкој једино производе дјевојчице са шаловима преко главе." "Не желим да моји унуци и праунуци живе у држави у којој ће већински језици бити турски и арапски, а дневни ритам одређивати звук муједзина с минарета." "Због имиграната Њемачка постаје глупља."

Радна снага

Економски аналитичари истичу да је њемачкој привреди и те како потребна свјежа радна снага која долази извана, те да су тврдње о томе да имигранти уништавају њемачки стандард потпуна бесмислица.

То су само неке од реченица које ових дана у њемачким медијима изјављује Зарацин, некадашњи градски политичар из Берлина који је тренутно члан управе Бундесбанке, односно Њемачке народне банке.

Зарацин је и дугогодишњи члан Социјалдемократске партије, која се експресно оградила од његових теза и припрема избацивање из чланства. Предсједник SPD-а Зигмар Габријел већ је новинарима изјавио да уопште не зна зашто је Зарацин још увијек у странци и позвао га да се испише. Овај је то одбио, па је покренут поступак искључења.

ЗАРАЦИНА осудила политичка елита

Ипак, то је тек један од проблема с којима се Зарацин сусреће због својих расистичких теза, јер га је директно осудила и канцелар Ангела Меркел, која иначе нема обичај да ускаче у контроверзне дебате о имиграцији, те позвала Бундесбанку да га избаци из управе.

У посљедњих седам дана није било виђенијег њемачког политичара који није напао Зарацина, па је шеф Зелених Цем Оздемир, иначе турског порријекла, упоредио понашање банкара са оним Осаме бин Ладена. Фитиљ жучне јавне расправе запалила је прије свега Зарацинова књига "Самоуништење Њемачке", у којој детаљно образлаже своје тезе о глупим муслиманима који, како наслов каже, уништавају Њемачку.

Тезе образложио у књизи "Самоуништење Њемачке"

Зарацин при том користи бројне статистике које су пажљиви критичари и стручњаци разобличили као манипулацију, а његове изјаве о генетској предиспозицији Арапа за нижу интелигенцију осудили су и из Централног савјета њемачких Јевреја као чисти расизам.

Конзервативни медији су у својим коментарима осудили Зарацина, па је тако "Велт" написао да се "банкар осрамотио користећи ставове о генетској условљености", али поздрављају дебату која се развила у јавности.

Лијеви медији нису били тако благонаклони према Зарацину, којег је дневник "Тагесцајтунг" описао као "несумњивог расисту" и позвао SPD да га што прије избаци из странке.

СВИЈЕТ УКРАТКО

Разбијен ланац мушке проституције

МАДРИД - Шпанска полиција објавила је да је шестомјесечна акција резултирала хапшењем 14 лица повезаних са мушком проституцијом. Ухапшене су особе у Палма де Мајорки, Леону, Мадриду, Барселони и Аликантеу.

Према полицијским извјештајима, 60 до 80 мушкараца је у Бразилу добило авионске карте и ковчеге с потребним стварима и послато у различите борделе, гдје су били ангажовани као мушке проститутке. У свом раду мушкарци су користили кокаин, "поперс" и "вијагру", а њихове су услуге оглашаване у локалним новинама.

Већина мушкараца је из Бразила авионом летјела до Луксембурга, одакле су путовали у Шпанију, гдје им је било "радно мјесто".

Либија слави годишњицу револуције

ТРИПОЛИ - У Либији су почеле вишедневне свечаности поводом 41. годишњице револуције, када је Моамер ел Гадафи извршио преврат и дошао на власт.

Учерашњој централној свечаности у Триполију присуствовао је и предсједник Србије Борис Тадић, као и многи државници из региона и других земаља.

Група официра, са капетаном Гадафијем на челу, 1. септембра 1969. године извела је без проливања крви државни удар против краља Идриса.

Гадафијев узор у то вријеме је био Гамал Абдел Насер, тадашњи предсједник Египта, државник који се борио за арапско јединство. Гадафи, сада пуковник, велики је заговорник јединства афричких земаља.

Порука за папу на лондонским аутобусима

ЛОНДОН - Већи број лондонских аутобуса двије седмице прије доласка папе Бенедикта Шеснаестог у британску престоницу облијепљен је позивима папи да допусти заређење жена.

Кампању организује женска католичка организација која је основана у Великој Британији. Овом акцијом католичке активисткиње желе изазвати расправу о питању свештеница у римокатоличкој цркви.

Барак Обама се обратио америчком народу

Завршена борбена мисија у Ираку

Амерички предсједник нагласио да су Сједињене Државе током протекле деценије у рат у Ираку уложиле више од хиљаду милијарди долара, што је успорило инвестиције у земљи и допринијело рекордно високом дефициту

ФОТО: АГЕНЦИЈЕ

Завршена окупација Ирака

Говор одржан у Бијелој кући

ВАШИНГТОН - Предсједник Барак Обама поручио је америчком народу да је борбена мисија у Ираку окончана и да је сада вријеме да се напори усмјере на обнову америчке економије, преноси агенције.

У говору одржаном у Бијелој кући који је преносила телевизија, Обама је нагласио да су Сједињене Државе током протекле деценије у рат у Ираку уложиле више од хиљаду милијарди долара, што је успорило инвестиције у земљи и допринијело рекордно високом дефициту:

- Сувише дуго смо одлагали доношење тешких одлука у различитим областима, од индустријске производње до енергетске политике и реформе образовања. Због тога многе породице које припадају средњој класи раде више а остварују мање приходе, а дугорочна конкурентност наше земље је доведена у питање.

Обама је додао да је сада вријеме да Америка размишља о сопственој будућности.

Истовремено, нагласио је, ниједан изазов није тако важан као обезбјеђивање побједе у борби против "Ал-Каиде", па ће Америка, сада када више није ангажована у Ираку, кренути у офанзиву у Авганистану како би спријечила да та земља постане база за терористичке нападе.

У РАТ
у Ираку уложено билион долара

- Још не знамо како ће историја судити о инвазији на ту земљу, али је јасно да је она данас потпуно другачија него што је била под Садамом Хусеином - истакао је Би-Би-Сијев спољнополитички уредник Џон Симпсон.

Американци су управљали Ираком из такозване Зелене зоне, изузетно добро утврђеног и чуваног, огромног простора око бивше палате Садама Хусеина у центру Багдада.

Сада том зоном управља ирачка влада.

Нешто од онога што су Американци урадили у Ираку било је смислено и позитивно, а нешто, на примјер устав који су наметнули и који отежава формирање функционалне владе, претворило се у терет.

Корупција је попримила огромне размјере зато што су 2002. и 2003. године ствари рађене на брзину и што су их радили људи без искуства и заинтересованости за јачање ирачких институција.

Сунити су некада владали Ираком, а послије америчке инвазије власт су преузели већински шиити.

Земљом управљано из заштићене Зелене зоне

Окупација

Ирачани инвазију и окупацију која је услиједила поистовјећују са насиљем застрашујућих размјера. На његовом врхунцу, у бомбашким нападима и оружаним окршајима гинуло је стотинак људи дневно. Сада се ниво насиља усталио на десетак мртвих дневно, што је неприхватљиво у било којем стабилном друштву.

Разбијени протести у Москви и Санкт Петербургу

Приведено 130 припадника опозиције

МОСКВА - Полиција је у уторак предвече у Москви и Санкт Петербургу привела најмање 130 припадника опозиције који захтијевају слободу окупљања, а којима полиција редовно одбија дозволу за одржавање протеста.

Протестима је присуствовало и четворо посланика из земаља Европске уније, који су оштро протестовали због хапшења опозиционих вођа и њихових присталица.

Више стотина полицајаца било је распоређено у центру Москве, гдје је приведено око 70 учесника протеста, међу којима и бивши замјеник премијера Борис Немцов, као и вођа Национал-бољшевичке партије, писац Едуард Лимонов.

Како јавља радио Ехо Москве, припадници јединица за разбијање демонстрација "врло брутално" су тукли неколицину демонстраната.

ПОЛИЦИЈА
брутално тукла демонстранте

Како је новинарима саопштио касно прексиноћ портпарол полиције, сви приведени демонстранти су у међувремену пуштени.

У Санкт Петербургу се окупило око 300 демонстраната, а полиција је привела њих 60. Протести у организацији опозиционих покрета и удружења за заштиту људских права одржавају се сваког 31. у мјесецу као подсјећање на члан 31 руског устава, којим је загарантована слобода окупљања.

Готово читаву посљедњу годину руска опозиција ниједном није успјела да добије дозволу за организовање манифестација 31. у мјесецима који имају толико дана, и то на Тријумфалном тргу.

Локалне власти обично не издају дозволу опозицији правдајући се да је на том мјесту већ раније договорено одржавање неке друге манифестације.

Присталице опозиције се упорно окупљају на московском тргу, али их полиција без милости за само неколико минута растјера.

Вијести

Пакистан

Погинуло 55 људи

ПЕШАВАР - У бомбардовању на сјеверозападу Пакистана погинуло је 55 људи, посљедњи је биланс напада који су јуче саопштили локални званичници. Како је наведено, у нападу пакистанских борбених авиона у области недалеко од границе с Авганистаном има и цивилних жртава.

Грчка

Забрањено пушење

АТИНА - Послије тешких мјера штедње Грци су од јуче суочени са новом непопуларном мјером - забраном пушења у затвореним јавним просторима. Нови закон о забрани пушења погодиће 42 одсто становника Грчке старијих од 15 година, што је знатно више од просјека земаља Европске уније од 29 одсто. Због кршења прописа о забрани пушења на јавним мјестима и забране рекламирања дуванских производа у Грчкој преступнике чекају казне и до 10.000 евра.

Ехуд Барак

Палестинцима дијелови Јерусалима

ТЕЛ АВИВ - Израелски министар одбране Ехуд Барак изјавио је јуче, уочи обнове директних блискоисточних мировних преговора у Вашингтону, да је Израел спреман да да Палестинцима дијелове Јерусалима у оквиру мировног споразума. Барак је у изјави за "Haaretz" прецизирао да би подјела Јерусалима укључивала специјални режим за управљање најсветијим мјестима у граду.

Турска

Нашао дјецу у замрзивачу

АНКАРА - Игра жмурке четворо дјеце у централном дијелу Турске претворила се у трагедију. Њихова тијела отац је нашао смрзнута у замрзивачу. Браћа и сестре из града Конија, старости од шест до 11 година, умрли су након што су ушли у замрзивач, а он се закључао. Њихов отац, иначе пастир, схватио је у једном тренутку да не чује дјецу како се играју, па је кренуо да их потражи. Нашао их је у једној напуштеној кући. Сви су били мртви.

Бањалука

ВИЈЕСТИ ИЗ ПОРОДИЛИШТА

5 дјечака **6** дјевојчица

Родитељи ученика ОШ "Бранислав Нушић" забринути за безбједност дјеце

Најављују бојкот школске године и блокаду пута

Прије три мјесеца из Министарства просвјете и културе и градске управе обећали су нам да ће се проблем ријешити до почетка нове школске године, али још ништа није урађено. Док се то не ријеши не пада ми на памет да дјецу шаљем у школу, рекао Босанчић

ПИШЕ: НИКОЛА ЛУГИЋ
nikolal@glassrpske.com

Родитељи ученика Основне школе "Бранислав Нушић" и становници мјесне заједнице Српске топлице најављују да њихова дјеца неће кренути у нову школску годину, те упозоравају да ће блокирати магистрални пут Бањалука - Јајце, ако се поред ове школе не изграде тротоари, пјешачки прелази и аутобуска станица.

Забринути родитељи кажу да је њиховој дјеци на путу до школе угрожена безбједност, те да би хитно требало да им се омогући безбједан пут до школе.

Родитељ два ученика школе "Бранислав Нушић" Љубиша Босанчић каже да су становници ове мјесне заједнице принуђени да заштиту своје дјеце потраже на радикалне начине.

- Бићемо принуђени да блокирамо магистрални пут Бањалука - Јајце. Такође, наша дјеца неће ићи у школу, јер им је угрожена безбједност. Прије три мјесеца из Министарства просвјете и културе и градске управе обећали су нам да ће се проблем ријешити до почетка нове школске године, али још ништа није урађено. Док се то не ријеши не пада ми на памет да дјецу шаљем у школу - рекао је Босанчић.

Он је додао да за рјешавање овог проблема нису потребна милионска улагања.

- Ради се о 400 метара улице, гдје треба да буде направљен пјешачки прелаз. Наша дјеца на путу до школе немају тротоар, а аутобуска станица није стајалиште за аутобусе, већ паркинг за аутомобиле - истакао је Босанчић.

Подсјећа да је у овој мјесној заједници већ било саобраћајних несрећа.

- Прошле године аутомобил је улетио у школско двориште и повриједио двоје дјеце. Прије двије године један дјечак је погинуо. Ми само желимо да се то више не дешава - казао је Босанчић.

У Министарству просвјете и културе РС кажу да Административна служба града Бањалука ради на допуни пројектне документације за изградњу тротоара у Српским топлицама.

- По завршетку пројектне документације од Министарства за просторно уређење, грађевинарство и екологију РС биће затражена урбанистичка сагласност, односно грађевинска дозвола за почетак изградње тротоара - рекла је портпарол овог Министарства Споменка Миљковић.

ЗАВРШЕТАК пројектне документације па градња тротоара

Она је додала да је пројекат изградње тротоара у Српским топлицама веома захтијеван.

- Потребно је изградити потпорни зид, измјестити аутобуско стајалиште, те промијенити трасе колектора канализације. Није реално да се сви ови радови, укључујући и процедуру за издавање дозвола, заврше до почетка наставе - истакла је Миљковићева.

Из Министарства просвјете и културе увјеравају да ће урадити све што је потребно да се радови убрзају и да се ученицима омогући безбједан прилаз школи.

- Потребна средства за изградњу тротоара у Српским топлицама биће обезбијеђена у сарадњи Министарства, Административне службе града и Јавног предузећа "Путеви Републике Српске" - казала је Миљковићева.

Портпарол Јавног предузећа "Путеви РС" Наталија Попадић истиче да је на том путном правцу постављен семафор са тастером, те да је обновљена постојећа хоризонтална сигнализација.

- Ми нисмо задужени за изградњу тротоара, али ћемо због безбједности дјеце и свих учесника у саобраћају новчано подржати пројекат - нагласила је Попадићева.

ОШ "Бранислав Нушић" ФОТО: ГЛАС СРПСКЕ

САВЈЕТ ГРАЂАНА

Предсједник Савјета грађана мјесне заједнице Српске топлице Млађенка Тривић рекла је да је градској управи послат акт, којим се тражи да се у овој мјесној заједници изгради тротоар.

- Добили смо одговор да ће се тротоар радити и да ће бити завршен у току ове године. У градској управи, бар што се нас тиче, никада нису обећавали да ће радови бити готови до почетка школске године - казала је Тривићева.

ГРАДСКИ ВОДИЧ

Важни телефони

Информације	1185
Хитна помоћ	124, 230- 620
Ватрогасци	123
ЦЈБ	122, 337-100
Тачно вријеме	1373
Метеоролошка станица	307-943
S.O.S телефон (Линија за помоћ жртвама насиља у породици)	1264

болнице

Паприковац	342-100
Поликлиника	247-333

ординације

Деамедика	309-221
Еуромедик	216-875
Интермедик	216-661
Јелена	324-310
Фирена	437-222

превоз

Аутобуска ст.	090/513-000
Жељезничка станица	301-229
Аеродром Бањалука	535-210
Билетарница (центар)	315-867

taxi

"А" такси	1500
Бањалучки такси	1544
Бел такси	1550
Еуро такси	1555
Макси такси	1551
Патрол такси	1533
Идеал такси	1545
Мобил такси	1566

хотели

"Босна"	215-681
"Палас"	218-723
"Идеја"	217-444
"Видовић"	217-217; 245-800
"Цезар"	326-400
"Гранд"	380-105
"Мериот"	222-870; 217-801

инспекција

Санитарна	244-475
Тржишна	348-710
Инспекција рада	348-730
Просвјетна	466-346
Комунална	306-464
Републичка управа за инспекцијске послове	213-624
Републички девизни инспекторат	300-434

кварови

Пријава кварова	300-384
Кварови на телефонима	1275

РЕПЕРТОАР

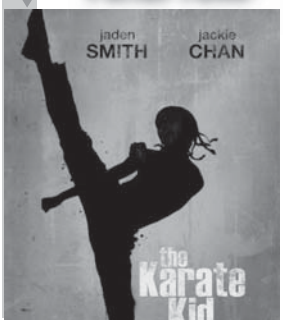

БИОСКОПИ МУЛТИПЛЕКС "ПАЛАС"

КАРАТЕ КИД - авантура
режија: Харалд Зварт
улоге: Џејден Смит, Џеки Чен
термини: 17.45, 21, 22.30 часова

САМО ГА ДОВЕДИ - комедија
режија: Николас Столер
улоге: Џона Хил, Расел Бренд, Роуз Бирн
термини: 20, 22.15 часова

О МАЧКАМА И ПСИМА - комедија
режија: Бред Пејтон
гласови: Алек Болдвин, Мајкл Клерк, Бет Мидлер
термини: 17.10, додатни термин субботом и недјељом у 12 часова

ПИСМА ЈУЛИЈИ - романса
режија: Џери Виник
улоге: Аманда Сејфилд, Ванеса Редгреј
термини: 20.30 часова

ПОСЉЕДЊИ ВЛАДАР ВЈЕТРОВА - авантура
режија: Ем Најт Шамалани
улоге: Дев Пател, Клиф Куртис, Џексон Ретбоун
термини: 18 часова

STEP AP 2 3D - плесни спектакл
режија: Џон Чу
улоге: Елисон Стонер, Хери Шам Џуниор, Адам Севани
термини: 19 часова

ДЈЕЧИЈЕ ПОЗОРИШТЕ РС

Музеј лутака, сваким даном од десет до 20 часова, улаз слободан

Изложба плаката, сваким даном од десет до 20 часова, улаз слободан

МУЗЕЈ РЕПУБЛИКЕ СРПСКЕ

Стална изложбена поставка - "Од праисторије до савременог доба"

Мултимедијална изложба - "Јасеновац"

Изложба "Бан и Бањалука - амбијентални и грађански идентитет"

Представљање културе и традиције у Грчкој

Културно-умјетничко друштво "Веселин Маслеша" из Бањалуке требало би крајем септембра да отпутује у Грчку на острво Крф гдје се одржава Међународна смотра фолклора. Ово је за "Глас Српске" рекао секретар ЦКУДМ "Веселин Маслеша" Рајнат Мајсторовић. - Тренутно се припремамо за турнеју на острво Крф гдје ће отпутовати ветерани из нашег друштва. Ради се о међународној смотри фолклора гдје ћемо представити своју културу и традицију - рекао је Мајсторовић и додао да почетком идуће седмице почиње традиционални упис нових полазника. А. Ј.

Савјет за безбједност саобраћаја Бањалука

Ђацима осигурати безбједан пут до школе

ФОТО: ГЛАС СРПСКЕ

Возачи треба да буду опрезни због дјеце у саобраћају

Ауто-мото савез РС је припремио три брошуре намијењене ученицима, возачима и родитељима које ће бити дијељене од понедјељка, првог дана школе, рекао Средић

ПИШЕ: АНИТА ЈАНКОВИЋ
anita@glassrpske.com

Савјет за безбједност саобраћаја у сарадњи са Ауто-мото савезом РС, градском управом и МУП-ом РС бројним акцијама, које ће се спроводити идућих дана, осигураће свим ђацима безбједан пут од школе до куће.

Ово је јуче, послије састанка Савјета за безбједност саобраћаја Бањалука са институцијама које ће учествовати у акцијама заштите дјеце у саобраћају, рекао предсједник Савјета Зоран Средић.

- Да би нам ђаци били безбједни на путу од куће до школе, предузели смо низ активности с циљем смањења броја ситуација у којима би ђаци били угрожени у саобраћају - рекао је Средић.

ПРИПАДНИЦИ МУП-а биће распоређени по школама

Истакао је да је Ауто-мото савез припремио три брошуре намијењене ученицима, возачима и родитељима које ће бити дијељене од понедјељка, првог дана школе.

- Осим тога, Ауто-мото савез организоваће неколико предавања ученицима од првог до петог разреда основних школа о теми безбједности у саобраћају - додао је Средић.

Додао је да ће припадници МУП-а Бањалука бити распоређени по школама, те да ће њихов задатак бити да ђацима прије и послије наставе помогну да се лакше снађу у саобраћају.

- Улога полиције јесте да дјелује превентивно, али и да реагује ако дође до неког прекршаја у саобраћају - појаснио је Средић.

Градска управа је, додаје Средић, овој акцији допринијела исцртавањем пјешачких прелаза и обновом саобраћајних знакова поред школа.

- Градска управа ће у понедјељак поставити и плакате на шест најпрометнијих саобраћајница у граду којима ће се возачи упозоравати на опрез због присуства ђака у саобраћају - рекао је Средић.

Додао да ће инспекција у току септембра вршити ванредни технички преглед свих возила којима се врши превоз ђака.

Школске патроле

Зоран Средић каже да је градска управа донирала опрему за школске саобраћајне патроле за школе на Лаушу, у Врбањи, Српским топлицама и Обилићеву. Патроле би требало да почну са радом у понедјељак.

ГРАДСКЕ ВИЈЕСТИ

У току модернизација пута у Поткозарју

У мјесним заједницама Поткозарје и Верићи у току су радови на модернизацији макадамских саобраћајница.

- У мјесној заједници Верићи ради се на модернизацији пута Липова долина - Горњи Стојнићи - Верић поље и Милковићи, а у МЗ Поткозарје радови се изводе на путним правцима Поткозарје - Каталине и Горњи Пињагићи - саопштено је из Административне службе града Бањалука.

Додају да су завршени радови на саобраћајницама у мјесној заједници Пискавица.

- Завршена је модернизација путних праваца Пискавица - Кнежевићи, Радусиновићи - Туцикешићи - Горњи Шибаревићи, Милошевићи - гробље Горњи Кнежевићи, Бабићи - Шокчевићи и Шеве - локални пут Талићи - рекли су у Административној служби града.

Н. Л.

Почели радови на вреловоду Кочићев вијенац

Санација дијела вреловодне мреже која напаја насеље Кочићев вјенац почела је јуче, а радови би требало да буду завршени у идућих неколико дана.

Ово је "Гласу Српске" потврдила портпарол "Топлане" Жаклина Мијатовић.

- Прошлу гријну сезону насеље Кочићев вијенац имало је нешто лошији квалитет гријања од осталих дијелова града. Становницима ове мјесне заједнице обећали смо да ћемо учинити све да отклонимо кварове који су уочени како би и њихови станови ове зиме били топли - рекла је Мијатовићева.

Гријна сезона у граду почиње 15. октобра, а цијена гријања остаје на прошлогодишњем нивоу и износи 1,35 марака по метру квадратном.

А. Ј.

Радови на вреловоду у Кочићевом вијенцу ФОТО: Н. ЛАКИЋ

У Карановцу измјена режима саобраћаја

На дијелу магистралног пута Карановац - Крупа на Врбасу у суботу ће се, због одржавања Рафтинг еврокупа "Бањалука Врбас 2010", саобраћај у периоду од 9.30 до 14.30 часова одвијати наизмјенично једном коловозном траком.

Из Рафтинг клуба "Кањон" саопштено је да ће у суботу од 19 до 23.55 часова на овом путном правцу саобраћај бити потпуно обустављен, а возила ће се преусмјеравати на магистрални пут Бањалука - Чађавица - Мркоњић Град. Посјетиоцима Рафтинг еврокупа биће дозвољено да аутомобилима дођу до Рафтинг клуба "Кањон", а аутобуска линија Бањалука - Бочац - Агино Село током обустављања саобраћаја возиће несметано.

Н. Л.

МАТИЧНИ УРЕД

Рођени:

Никола и Огњен Мијатовић, синови Миленка и Адријане; Марија и Марко Шмања, кћи и син Велибора и Миланке; Николина Ивић, кћи Здравка и Бојане; Ања Јовановић, кћи Бојана и Бранке; Милица Љубојевић, кћи Александра и Наде; Милан Ивановић, син Горана и Слађане; Никола Пашалић, син Немада и Маријане; Иван Јанковић, син Дејана и Јелене; Маја Кундацица, кћи Зорана и Сандре; Андреј Кременовић, син Драшка и Дијане; Анђела Трнинић, кћи Саве и Александре; Ђорђе Тепшић, син Млађена и Миље; Милица Шкрбић, кћи Јовице и Николине; Марко Милојевић, син Славише и Драгане; Лена Поповић, кћи Давора и Станке.

Умрли:

Илија (Милан) Момић, рођен 1932. године; Миро (Ђуро) Лазендић, рођен 1933. године; Чедомир (Бошко) Чолић, рођен 1920. године; Мирко (Јован) Новић, рођен 1933. године; Миљка (Саво) Војчиновић, рођена 1934. године.

ПАЖЊА

Насеља и улица без струје

Због планираних радова на електроенергетским објектима данас ће до прекида у снабдијевању електричном енергијом у периоду од осам до 15 часова доћи у дијеловима насеља Вучковци, Миљевићи и Кукићи. Без струје ће у времену од десет до 15 часова бити и дио улице Благоја Паровића.

Н. Л.

Култура

Читајте...

Иво Андрић, **ПРОКЛЕТА АВЛИЈА**

Стеван Сремац, **ИВКОВА СЛАВА**

Џејмс Камерон

Наставак "Аватара"

ПАРИЗ - Канадски режисер Џејмс Камерон изјавио је да планира да сними два наставка "Аватара", као и да ће 2012. у продавнице стићи тродимензионална верзија његовог "Титаника", јавља Танјуг.

- Ако све буде по плану, волио бих да снимим још два "Аватара" - казао је режисер француском дневнику "Фигаро", поводом француске премијере осам минута дуже верзије "Аватара".

Камерон је казао да још није почео да пише сценарио за наставке "Аватара" и да то неће учинити у скорије вријеме, али и да тренутно "хвата биљешке" и "прави скице" за те филмове.

- Мој приоритет је да довршим роман "Аватар", започет прије годину и по, и да га објавим крајем ове или почетком 2011. године - рекао је Камерон и објаснио да ће у роману изнијети многе елементе које није могао детаљно да обради у филму.

Џејмс Камерон

Фестивал кратког филма "Краткофил"

Осам филмова у два дана

БАЊАЛУКА - Четврти међународни фестивал кратког филма "Краткофил" биће одржан у Бањалуци 3. и 4. септембра, а пројекције филмова одржаваће се на тврђави Кастел и у Народном позоришту Републике Српске.

Како је најавила продуцент фестивала Зорана Вучковић, биће приказано осам филмова, а новитет овогодишње фестивалске понуде јесу дугометражни филмови.

- Ове године планирамо куда "Краткофил" иде даље. Данас на овим подручјима има и дугометражних филмова, па смо се одлучили да уведемо у програм и дугометражни ауторски филм - рекла је Вучковићева.

Према њеним ријечима, на "Краткофилу" ће, у сарадњи са продукцијском кућом "VizArt" из Бањалуке, бити организован и округли сто о кинематографији у РС. Гости фестивала су београдски писац Марко Видојковић и познати српски редитељи Лазар Стојановић и Желимир Жилник. Све пројекције су бесплатне за посјетиоце. М. П.

Марко Видојковић

Ликовна колонија у Лакташима

"Ласта" испунила очекивања

ЛАКТАШИ - Представљањем дјела насталих на овогодишњем сазиву, ликовна колонија "Ласта" у Лакташима јуче је званично завршила рад.

- Презадовољни смо урађеним у протеклих седам дана, а у фундус наше галерије биће остављено и много више дјела него што смо очекивали - рекла је за "Глас Српске" директор колоније Слађана Човичковић.

Према њеним ријечима, током колоније владала је изузетно позитивна атмосфера, а умјетници су све своје импресије дружења и природног амбијента пренијели и на своја умјетничка дјела. На колонији "Ласта" ове године учествовало је 14 умјетника из Србије, Црне Горе и Босне и Херцеговине, а сва дјела настала на овогодишњој "Ласти" заинтересовани ће моћи да виде идуће године, на изложби којом ће бити отворена предстојећа колонија. М. П.

ФОТО: ГЛАС СРПСКЕ

Ђуприја инспирација многим умјетницима

Завршено Међународно ликовно саборовање у Вишеграду

Умјетничка дјела остају галерији

Сва дјела настала на овогодишњем ликовном саборовању јавности ће бити представљена изложбом идуће године, са којом поносно дочекујемо пунољетство ликовног саборовања, рекао Никитовић

ПИШЕ: МИРНА ПИЈЕТЛОВИЋ
mirnap@glassrpske.com

ВИШЕГРАД - Очарани природом и свим благодетима Вишеграда, као и поновним проласком легендарног "ћире" кроз овај град, умјетничке енергије у уторак увече "смирила" су 32 умјетника на завршници 17. по реду међународног ликовног саборовања "Добрун-Вишеград".

- Шта рећи на крају овог предивног дружења него да се сви осјећамо много богатији, не само за дјела која ће остати у легату Градске галерије, него смо богатији у овом времену за нешто много важније, а то су свакако пријатељства са људима који су први пут били у Вишеграду - рекао је за "Глас Српске" организатор саборовања Хаџи Бранко Никитовић.

Према његовим ријечима, жеља да поново посјете град са ђупријом на Дрини доказ је да су умјетници, који су дошли из Данске, Француске, Кине, Јапана, Канаде и Македоније, као и из Србије и Републике Српске, истински уживали у саборовању.

ПОНОСНИ на младе фотографе

- Истакао бих професора графике Ђи Јанга, који је прије 30 година дошао у Берлин, а чија се умјетност ових дана представља у четири метрополе културној јавности, за чије је вријеме боравио у Вишеграду. Све вријеме саборовања био је у контакту са својим представницима широм Европе, тако да смо се и ми осјетили чланом тих породица великих градова, музеја и галерија - истакао је Никитовић.

Према његовим ријечима, богатији су и за искуства Јасне Николић, која однедавно живи у Лондону и преноси оно што је у Вишеграду видјела у средину у коју се враћа.

- Поносни смо и на нове графичке листове Уле Мадсен из Данске, као и њеног колеге Боа Молгарда, али и на 30 нових уља и исто толико графичких листова. Тако ће 60 јединица повећати фонд Градске галерије и имаћемо чиме да се представимо на "Вишеградској стази" идуће године - најавио је Никитовић.

Оно што је посебна вриједност саборовања, прича Никитовић, јесу млади будући фотографи, који су се ажурно налазили свуда гдје су стварали умјетници и објективом биљежили њихов цијели рад.

Сва дјела настала на овогодишњем ликовном саборовању јавности ће бити представљена изложбом идуће године, са којом поносно, истиче Никитовић, дочекују пунољетство колоније.

"Ћиро" импресионирао

- Поновни пролазак "ћире" инспирисао је многе умјетнике за стварање својих дјела, а нарочито Марка Кусмука. Он је урадио предивну слику на којој је вјерно забиљежио овај догађај. Сви смо се сложили да ће управо његова слика, односно њена репродукција, служити за прављење плаката изложбе која ће идуће године отворити 18. по реду ликовно саборовање - рекао је Хаџи Бранко Никитовић.

Међународни филмски фестивал у Венецији

"Црни лабуд" на отварању

ВЕНЕЦИЈА - Филмови режисера средње генерације, попут Софије Копола (39) и Франсоа Озона (43), обиљежиће овогодишње, 67. издање "Мостре" у Венецији, за чији је јучерашње свечано отварање све било спремно до закључења овог броја, јавио је Танјуг.

Филм америчког редитеља Дарена Аронофског "Црни лабуд", са Натали Портман и Винсентом Каселом у главним улогама, требало је синоћ да отвори фестивал на Лиду.

У КОНКУРЕНЦИЈИ 24 филма

Жири, чији је предсједник харизматични амерички редитељ Квентин Тарантино, додијелиће "Златног лава" једном од 24 филма из 11 земаља у такмичарској селекцији.

Са буџетом од 12 милиона евра, најстарији филмски фестивал на свијету ове године премијерно ће представити укупно 79 дугометражних филмова из 34 земље. Први пут публика ће имати прилику да види и једно остварење из Доминиканске Републике које говори о Хаитију.

Међу филмовима који највише побуђују интересовање су драма "Негдје" Софије Копола, која се бави мушко-женским зближавањем, романтични трилер "Пут који никуд не води" Американца Монтија Хелмана и ратни филм "Суштинско убиство" Пољака Јиржија Сколимовског.

Фестивал ће 11. септембра затворити Шекспирова "Олуја" у режији Џули Тејмор.

Џоун Кусак у серији "Схамелеш"

ЛОС АНЂЕЛЕС - Америчка глумица Џоун Кусак, номинована за "Оскара" за филмове "Запослена дјевојка" и "In & Out", прикључила се екипи нове серије "Схамелеш", јавиле су стране агенције. У серији Вилијам Ејч Мејси игра нимало брижног оца шесторо дјеце, од којих најстарија кћерка (Еми Росам) издржава породицу док он банчи и пијанчи. Џоун Кусак играће агорафобичну чикашку домаћицу која се упушта у везу са ликом којег игра Мејси. Глумица је недавно поново позајмила глас Џеси у "Причи о играчкама 3".

Горица Поповић, глумица и редитељка

Излаз у комедији и духовитости

Драго ми је што сам део нове "Косе", јер нова генерација другачије то види. Наравно, има различитих укуса, па и коментара. Оно што је сигурно је да је представа препуна енергије и да фантастично делује на гледалиште, рекла Поповићева

РАЗГОВАРАЛА: НЕДА СИМИЋ-ЖЕРАЈИЋ
nedasz@glassrpske.com

Горица Поповић ФОТО: ГЛАС СРПСКЕ

Све око нас је сиво, што би рекли клинци, бедак. Цела планета трпи последице наше небриге. Живот притишће људе и наравно да траже излаз у комедији, у ведрини и духовитости.

Рекла је то у интервјуу за "Глас Српске" глумица и редитељка Горица Поповић, која се недавно вратила са гостовања из Загреба, гдје је, каже, уживала гледајући публику која се цијело вријеме смијала.

- Ми глумци добро знамо колико је публици потребан смех. Волим и озбиљне теме, али боље је и мени и публици кад играмо комедију.

ГЛАС: Недавно су завршени Филмски сусрети у Нишу, чији сте умјетнички директор. Како оцјењујете овогодишњу филмску продукцију и глумачка остварења?

ПОПОВИЋ: Овогодишњи фестивал глумачких остварења у Нишу био је јубиларни 45. Сама та чињеница говори колико је овај фестивал значајан, омиљен и колико је важно да траје и даље. Неколико интересантних ствари ове године су се десиле први пут. Једна од њих је да смо први пут увели да за награду могу да конкуришу филмови из окружења, страни филмови. Ове године смо имали практично четири филма, три филма из Хрватске и један филм из Републике Српске, који је веома добар. То је "32. децембар", Саше Хајдуковића. Николина Јелисавац је добила и глумачку награду за изванредну улогу и у том филму и у филму "Мотел Нана". Квалитет фестивала је био висок.

ГЛАС: Како је глумици бити на фестивалу и са глумцима, а не глумити, него им дијелити награде?

ПОПОВИЋ: Ја сам неко ко направи селекцију, распореди филмове, позива госте, одреди жири. Лично не награђујем никога, али наравно да осећам велику одговорност, јер друга је година како сам уметнички директор. Мандат траје две године, следећи уметнички директор ће надам се наследити један добар, организован фестивал.

Заиста сам уживала у дружењу са колегама. Потрудили смо се да доведемо многе глумачке звезде. Тако је на фестивалу гост био и Раде Шербеџија, његов син Данило Шербеџија направио је изванредан филм "72 дана". Био је ту и Мики Манојловић, и Небојша Глоговац који је освојио Гран при фестивала, Богдан Диклић, Мира Бањац... Јако смо се лепо дружили, имали смо попратних манифестација.

КОМЕДИЈА
"Матичар" у припреми

ГЛАС: Мјузикл представа "Коса", Кокана Младеновића, у којој глумите, изазвала је опречне ставове позоришне критике. Колико се Ваша визија нове "Косе" поклопила са редитељском идејом?

ПОПОВИЋ: Веома сам се обрадовала кад ме је позвао Кокан Младеновић зато што памтим некадашњу "Косу", чувену представу "Атељеа 212". Тада сам била још средњошколка и управо сам се спремала за студије глуме у Београду. За мене је та представа била фасцинантна и она је значила у оно време, била је нешто што је изазвало фантастичне коментаре и реакције. Драго ми је што сам део нове "Косе", јер нова генерација другачије то види. Морали смо наравно да мењамо теме. Више није то вијетнамски рат, то је глобализација, то је сада велика корпорација, рат у Ираку... Чињеница да смо имали преко 40 представа за неколико месеци је фантастичан успех. Карте за "Косу" су увек распродате. Наравно, има различитих укуса, па и коментара. Оно што је сигурно је да је представа препуна енергије и да фантастично дјелује на гледалиште.

Где год смо је играли, наилази смо на изванредан пријем публике, а те хајке у штампи су неке приче о којима ми глумци не водимо толико рачуна. Нама је најважније да публика ужива у тој представи.

ГЛАС: Колико је сачуван дух побуне у представи?

ПОПОВИЋ: Самим темама чини ми се да смо потпуно актуелни. Чињеница да глобални трендови газе појединца, газе људска права и права појединца да размишља својом главом, мислим да је и то једна од вредности представе.

ГЛАС: Једнако сте активни и у позоришту и на телевизији. Шта је то ново што припремате публици?

ПОПОВИЋ: Крајем септембра настављамо снимање ТВ серије "Сва та равница", то је серија која је изванредно прошла. Велика је гледаност, људи воле те ликове и сада је написано 12 нових епизода. Почела сам да радим и један мали позоришни комад "Матичар". То је лепа комедија са мелодрамским призвуком. Верујем да ће топла људска прича, коју режирам, бити веома згодна за публику, па се надам да ћемо је можда показати и у Бањалуци.

Затварање биоскопа

ГЛАС: Многи велики градови остају без биоскопа. Како то коментаришете?

ПОПОВИЋ: Чудесно је да је у Нишу, на пример, граду који је недавно изгубио и свој последњи биоскоп, публика долазила свако вече на фестивал и с пажњом пратила филмове. Нажалост, врло често се дешава код нас да се биоскопи затварају, али публика је та која даје наду нама уметницима да ипак није све изгубљено.

Вијести

Лондон

Нови албум групе "Харт"

ЛОНДОН - Амерички бенд "Харт" објавио је 13. студијски албум под називом "Red Velvet Car", који је прво издање те групе од албума "Jupiter's Darling" из 2004. године, пише магазин "Класик рок", а преносе агенције. Уз албум, који је у продаји од уторка, сестре Ненси и Ен Вилсон објавиле су DVD живог наступа у родном Сијетлу 5. марта ове године. - Звук на албуму је хард рок и веома је акустичан - казала је Ненси Вилсон.

Београд

Далијеви божанствени свјетови

БЕОГРАД - Изложба графичких дјела једног од највећих свјетских умјетника Салвадора Далија "Божанствени свјетови" вечерас ће свечано бити отворена у Музеју историје Југославије (Музеј "25. мај"), а публика ће моћи да је види од 3. септембра до 14. новембра, јавио је Танјуг. Ријеч је о изложби графичких дјела умјетника који је, колико својим стваралаштвом толико и односом према животу, увијек привлачио пажњу најшире јавности.

Сврљиг

Сабор гајдаша

СВРЉИГ - У Сврљигу ће 4. септембра бити организован 5. ревијални сабор гајдаша Србије, јавио је Танјуг. Циљ манифестације је да отргне од заборава инструмент гајде, изворни мелос и народно стваралаштво. За овогодишњи ревијални наступ пријавило се 20 гајдаша из Србије, Бугарске и Македоније. У забавном дијелу програма ове манифестације учествоваће и фолклорне групе из Сврљига, Ниша и Преконоге.

Њујорк

"Мадам Бовари" у "Плејбоју"?

ЊУЈОРК - "Мадам Бовари" је најскандалознији роман свих времена, тако бар тврди амерички часопис "Плејбој", и то на насловној страни свог септембарског издања, у којем је објављен одломак из новог енглеског превода Флоберовог ремек-дјела, јавио је Танјуг.

Антон Касиповић

Дани руске духовности

БАЊАЛУКА - У Бањалуци ће у септембру и октобру бити одржана културна манифестација "Дани руске духовности", на којој ће учествовати еминентни руски, али и свјетски признати умјетници - најавио је јуче министар просвјете и културе Републике Српске Антон Касиповић, јавља Срна. Он је изразио задовољство што је у Влади и овом министарству окончан вишемјесечни напор на реализацији тог пројекта, који се ради у сарадњи са Амбасадом Русије у БиХ и руским Министарством културе.

Касиповић је навео да ће 11. септембра гостовати Синодски хор из Москве у Банском двору, а 12. септембра у Дјечијем позоришту гостовање чувени московски балетски умјетници "Бољшог театра" и "Манирски театра" из Санкт Петербурга.

Он је додао да ће 13. септембра наступити академски музичари трио "Реликт". Касиповић је навео да ће период од 14. до 19. септембра бити посвећен савременом руском филму.

Кунстфорум у Бечу

Изложба Фриде Кало

БЕЧ - У бечком Кунстфоруму јуче је отворена једна од највећих ретроспектива стваралаштва мексичке умјетнице Фриде Кало, коју је прошлог прољећа у Берлину видјело 240.000 људи, јавиле су агенције.

- Фрида је за собом оставила око 130 уља на платну. Ми смо изложили њих 60, а укупно 150 дјела, због чега је то значајна изложба - казала је Ингрид Бругер.

Поред уља на платну, укључујући чувене аутопортрете мексичке сликарке која је живјела од 1907. до 1954, у Бечу су изложени и њени цртежи и скице, који су до сада ријетко представљани јавности. Међу сликама је и, за љубитеље умјетности први пут представљен, посљедњи аутопортрет Фриде Кало. Једна од изложбених сала посвећена је фотографијама на којима је мексичка умјетница приказана у свакодневном окружењу, у кући и атељеу.

САЈАМ КЊИГЕ
БАЊА ЛУКА 2010

15. међународни
САЈАМ КЊИГЕ
21 - 26. септембра
НА БАЊАЛУЧКОМ ВЕЛЕСАЈМУ

Човјек који не чита
добре књиге,
нема никакве предности
у односу на онога
који их уопште
не зна читати...

организатор
Глас Српске

Фељтон

ОСНИВАЧИ ВЕЛИКИХ РЕЛИГИЈА
(Конфучије)

(8)

ФОТО: АРХИВА

Помиривао феудалце и сиромашне сељаке

ТАДЕУШ ЖБИКОВСКИ

Конфучије је, од 497. до 483. године пре нове ере, заједно са својим ученицима обавио огромно путовање по готово свим ондашњим кинеским кнежевинама тражећи владара који би прихватио његову доктрину и ту доктрину оживотворио у својој држави. Како се касније испоставило он је живео у илузијама.

Не наишавши на оне који би били спремни да остваре његову теорију, Конфучије се након дугог, готово четрнаестогодишњег путовања, вратио у родни Лу. Али ни ту није наишао на подршку своје теорије, иако су неки од његових ученика већ постигли доста високе државне положаје. Аристократија се бојала да дозволи да сам учитељ завлада земљом.

Због тога је Конфучије сву своју енергију и све своје напоре усредсредио на образовање ученика, на писање хронике родне кнежевине Лу, зване "Чун Цју" (Хроника пролећа и јесени) као и на редиговање "Шикинга" (Књига песама) - збирке старих народних, дворских и обредних песама са целокупне територије ондашње Кине.

Неостварени снови мислиоца

Конфучије је умро 479. године пре нове ере, у 72. години. Ипак, до краја живота није успео да оствари своје снове - да спроведе у дело своје политичке и друштвене теорије. Али, он је оставио много ученика, који су настављали и развијали науку свога учитеља, све док та теорија није, за владавине династије Хан, триста година после Конфучијеве смрти, постала, након извесних прерада, државна религија, служећи класи феудалаца за одржавање постојећег друштвеног поретка.

Истраживач живота и принципа које је Конфучије проповедао располаже веома скромном количином материјала. Нема сумње да су најважнији изворни материјал такозвани "Конфучијеви дијалози" (Лун-ји), збирка суштинских изјава учитеља, записаних или написаних, како тврде неки научници, од његових непосредних ученика. То дело није систематизовано. Оно представља мешавину кратких, често тематски неповезаних изјава кинеског мислиоца на разне теме које се тичу његових друштвених политичких и етичких концепција.

Често се за оцену Конфучијевих гледишта наводе фрагменти из две књиге које је он написао: "Књиге докумената" (Шу-кинг) и "Књиге песама" (Ши-кинг). Напокон, обимнију групу материјала, која ипак нема такав значај, чине дела каснијих Конфучијевих ученика и настављача, представника других филозофских праваца и историчара. Најраније податке о Конфучијевом животу налазимо тек у I веку пре нове ере, у делу оца кинеске историографије, Си Ма Цјена, у "историјским белешкама" (Ши-ки).

Да би се схватила улога конфучијанизма у кинеској култури знатно је важније од биографије великог кинеског мудраца упознати његову теорију. Истина, теорије које је проповедао Конфучије подлегле су у каснијим столећима изопачавањима и модификацијама, али ипак, учитељеве мисли, записане у Лун Ји, изгледа да бацају довољно јасну светлост на његову доктрину, жеље и тежње.

ГЛАВНА ОДЛИКА ТЕОРИЈЕ
Конфучија јесте дубока љубав и приврженост традицији

Конфучије је рођен у породици са богатом традицијом, али истовремено лишеном некадашње аристократске позиције у кинеском друштву. Он је уједно рођен у једној од културно најразвијенијих кнежевина, у кнежевини Лу, у епохи наглих промена у кинеском друштву. Све ове околности имале су несумњиво велики утицај на формирање Конфучијевог погледа на свет, на кристализацију његових филозофских и друштвених гледања.

Један од првих проблема које треба решити јесте проблем извора конфучијанске идеологије. Није ли, можда, Конфучије био само срећнији од других, онај наследник који је прикупио наслеђе и мисли својих претходника? А ако није било тако, шта је то ново, који то нови елементи говоре о његовој величини, о његовом доприносу историји људске мисли?

У многим радовима Конфучије је представљен као мислилац, који је једино настојао да врати у живот сјај и славу истинског, делимично измишљеног, златног века кинеске културе.

Животна начела

Један од његових ученика Ци Кунг изјавио је да Конфучију није био потребан никакав посебан учитељ, јер је већ раније упознао доктрину првих владара династије Чоу - Вен Ванга и Ву Ванга. Један од каснијих следбеника његовог учења, Меуције, писао је да је Конфучије својим следбеницима једино преносио животна начела која су проповедали митски кинески владари као и Шуна. Према томе, једна од главних одлика теорије Конфучија и његових следбеника јесте дубока љубав и приврженост традицији.

Конфучије је често говорио о кинеској прастарој прошлости и позивао се на њу. Неке његове теорије су разрада гледишта која су владала много векова раније, што се може објаснити његовом тежњом за обновом краљевске власти, која је посебно прелазила у руке велепосједника, као и тежњом за рестаурацијом сјаја и славе аристократија минулих векова, чији је и сам био потомак.

Ипак, с друге стране, његова гледишта садрже низ концепција које је он сам створио. Требало је да послуже растерећењу затегнуте политичке ситуације у кнежевини, да олабаве напете односе између владајуће класе и класе поданика - феудалаца с једне и сељака и ситних закупаца с друге стране.

Конфучије је тежио за формирањем друштвене хијерархије у чијим би се оквирима људи понашали један према другоме у складу с положајем који заузимају на хијерархијској љествици. Поштовање форме, према Конфучију, обезбјеђивало би Кини свестран и пун развоја, уједно би ликвидирало сталне унутрашње ратове, како међу кнежевинама, тако и међу појединим родовима, члановима родова и томе слично.

(Наставиће се)

Конфучије је умро 479. године прије нове ере, у 72. години. До краја живота није успио да оствари своје снове – да спроведе у дјело своје политичке и друштвене теорије. Али, оставио је много ученика, који су настављали и развијали науку свога учитеља

У многим радовима Конфучије је представљен као мислилац, који је једино настојао да врати у живот сјај и славу истинског, дјелимично измишљеног, златног вијека кинеске културе

Вјеровање

Религије се на неки начин дијеле на природне и основане. Основана религија "дата" је одређеној друштвеној групи. Мојсије, Исус и Мухамед су "творци" религија Блиског истока, а Буда и Конфучије Индије и Кине. Будизам, хришћанство и ислам су универзалне религије, које имају милионе вјерника у читавом свијету. Јудаизам и конфучизам, према својој поставци, није требало да прелазе границе једног народа.

Догодило се на данашњи дан

2. септембар 1878.

Рођен Милан Недић

1878 - Рођен је Милан Недић, генерал, предсједник Владе Србије у Другом свјетском рату, под окупацијом. Несумњиво је да су органи његове владе у најтежим условима збринули оне који су умакли од хрватских усташких злочина у "Независној Држави Хрватској", као и са других окупираних територија, укупно више стотина хиљада људи (само са "НДХ" око 500.000 одраслих и 86.000 дјеце). Учествовао је у слободилачким ратовима које је водила Србија 1912-1918. и из њих је изашао као веома угледан.

2. септембар 1945. године

Јапан потписао капитулацију

1945 - На палуби америчког ратног брода "Мисури" у Токијском заливу, представници јапанске Врховне команде потписали су безусловну капитулацију, чиме је окончан Други свјетски рат, који је у Европи завршен 9. маја 1945. капитулацијом Њемачке. Токио је био принуђен да капитулира послије низа пораза, уласка СССР-а у рат, затим - војно непотребног - уништења градова Хирошиме и Нагасакија америчким атомским бомбама и искрцавања америчких трупа у Токијски залив. Јапан је тада изгубио све колоније и сведен је у границе националне територије.

2. септембар 1973. године

Умро писац Руел Толкин

1973 - Умро је енглески писац Џон Роналд Руел Толкин, професор на Оксфордском универзитету. У трилогији "Господар прстенова" створио је властити митски свијет (и језик), служећи се прозом у којој се осјећају ритмови нордијских сага и старе англосаксонске поезије, са централном темом сукоба добра и зла. Истом имагинарном свијету припадају и романи "Хобит" и "Силмарион". Остала дјела: критичке студије "Беовулф: чудовишта и критичари", "Бајке, критичка студија", "Чосер као филолог".

Jelšingrad

Фабрика алатних машина, а.д. - у стечају
Бранка Пердува 10А
Бања Лука

На основу члана 105, 106, 107 и 108 Закона о стечајном поступку - пречишћен текст (Сл. гл. РС бр. 26/10) и члана 82, 89,130 и 131 Закона о извршном поступку Републике Српске ("Службени гласник Републике Српске број 59/03, 85/03 и 64/05) и Рјешења о потврди стечајног плана Окружног привредног суда број 57 0 Ст 064106 09 Ст, од 11.06.2010 год., стечајни управник дана 02.08.2010. године доноси:

ЗАКЉУЧАК

ОБЈАВЉУЈЕ СЕ ПРВО УСМЕНО ЈАВНО НАДМЕТАЊЕ

Продаја имовине стечајног дужника:
1. Дио фабрике намијењен за наставак дјелатности предвиђен за реорганизацију, а према Плану реорганизације, сегмент "А укупно" (А укупно = А + Г + Д - Ђ), према основном Елаборату вјештака грађевинске струке Алексић Недељка, дипл. инж. грађ. сачињеног у септембру 2009. године, односно допуни Елабората сталног судског вјештака грађевинске струке Небојши Вујасиновић, дипл. инж. грађ. сачињеног у јулу 2010. године и Налаза Предузетничке радње за геодетске послове "GEO-VARS" сачињеног у јулу 2010. године, **процијењене вриједности 18.949.697,76 КМ**, а који обухвата:
земљиште - сегмент "А укупно" (А укупно = А + Г + Д - Ђ) парцеле 724/2 површине ща. 63.875 м² (без сегмента Ђ површине 21.856 м²) **процијењене вриједности 5.327.476,00 КМ**
Евентуална одступања површине земљишта приликом цијепања припадајућег земљишта објектима 1 и 15 неће утицати на излицитирану вриједност.
- грађевински објекти - сегмент "А укупно" (А укупно = А + Г + Д - Ђ) **процијењене вриједности 7.648.405,30 КМ**
сегмент "А укупно" (А укупно = А + Г + Д - Ђ) укупне површине грађевинских објеката од 86.771 м² према табели бр. 8 (бр. објекта 2 пословна зграда у привреди, бр. објекта 3 помоћна зграда у привреди, бр. објекта 5 помоћна зграда у привреди, бр. објекта 6 помоћна зграда у привреди, бр. објекта 7 помоћна зграда у привреди, бр. објекта 8 помоћна зграда у привреди, бр. објекта 9 помоћна зграда у привреди, бр. објекта 10 помоћна зграда у привреди, бр. објекта 12 помоћна зграда у привреди, бр. објекта 14 помоћна зграда у привреди, бр. објекта 16 пословна зграда у привреди и бр. објекта 17 инфраструктура са припадајућим колосијецима)
- покретности (опрема, алати, машине...) **процијењене вриједности од 5.972.016,46 КМ**
- библиотека – књиге, стручна литература и каталози **процијењене вриједности 1.800,00 КМ**
Процијењена вриједност имовине предвиђене за реорганизацију је 18.949.697,76 КМ.

На основу Рјешења Окружног привредног суда бр. 57 0 Ст 064106 09 Ст од 11.06.2010 године купац је дужан:
- наставити постојећу регистровану привредну дјелатност производње алатних машина уз могућност увођења нових привредних дјелатности,
- запослити 100 радника од чега најмање 60 радника стечајног дужника,
- производњу и наведену запосленост радника дужан је одржавати најмање пет година
- менаџмент новог правног субјекта дужан је стечајном управнику достављати извјештаје о свом пословању једном мјесечно, а суду и Одбору повјериоца тромјесечно, односно надзор над испуњењем стечајног плана је у трајању од 2 (двије) године.
- купац је дужан доставити у прилогу приликом уплате депозита Завршне рачуне за три протекле године, и друге податке о бонитету предузећа, у којима не може бити исказан губитак
- купац преузима обавезу чувања архиве предузећа у складу са важећим прописима.

2. Дио комплекса "ЈЕЛШИНГРАД" Фабрика алатних машина, а.д. - у стечају из Бања Луке, сегмент Б према основном Елаборату вјештака грађевинске струке Алексић Недељка, дипл. инж. грађ. сачињеног у септембру 2009 године, односно допуни Елабората сталног судског вјештака грађевинске струке Небојши Вујасиновић, дипл. инж. грађ. сачињеног у јулу 2010. године и Налаза Предузетничке радње за геодетске послове "GEO-VARS" сачињеног у јулу 2010. године, **процијењене вриједности 2.678.069,10 КМ**, а који обухвата:
- земљиште – сегмент Б процијењене вриједности 2.614.920,00 КМ
сегмент Б укупне површине земљишта од 28.883 м² према табели бр. 4 (бројеви парцела су: 724/7; 724/8; 724/9; 724/10; 724/11; 724/12; 724/13; 724/14; 724/15; 724/16; 724/17; 724/18; 724/19; 724/20; 724/21; 724/22; 724/23; 724/24; 724/25; 724/26; 724/27; 724/28; 724/29; 724/30; 724/31; 724/32; 724/33; 724/34; 724/35; 724/36; 724/37; 724/38; 724/39; 724/40; 724/41; 724/42; 724/43; 724/44; 724/45; 724/46; 724/47; 724/48; 724/49; 724/50; 724/51; 724/52; 724/53; 724/54; 724/55; 724/56; 724/57; 724/58 и 938/11)
Евентуална одступања површине земљишта приликом цијепања неће утицати на излицитирану вриједност.
- грађевински објекти - **сегмент Б процијењене вриједности 63.149,10 КМ**
сегмент Б укупне површине грађевинских објеката од 433 м² према табели бр. 9 (бр. објекта 4 помоћна зграда у привреди (ОНО), бр. објекта 11 помоћна зграда у привреди)
Процијењена вриједност имовине сегмента Б је 2.678.069,10 КМ.

3. Дио комплекса "ЈЕЛШИНГРАД" Фабрика алатних машина, а.д. - у стечају из Бања Луке, сегмент В према основном Елаборату вјештака грађевинске струке Алексић Недељка, дипл. инж. грађ. сачињеног у септембру 2009 године, односно допуни Елабората сталног судског вјештака грађевинске струке Небојши Вујасиновић, дипл. инж. грађ. сачињеног у јулу 2010. године и Налаза Предузетничке радње за геодетске послове "GEO-VARS" сачињеног у јулу 2010. године, **процијењене вриједности 2.162.949,80 КМ**, а који обухвата:
- земљиште – сегмент В процијењене вриједности 2.162.949,80 КМ
сегмент В укупне површине земљишта од 25.746 м² према табели бр. 5 (бројеви парцела су: 883/1; 883/5 и 883/10)
Евентуална одступања површине земљишта приликом цијепања неће утицати на излицитирану вриједност.
Процијењена вриједност имовине сегмента В је 2.162.949,80 КМ.

3. Дио комплекса "ЈЕЛШИНГРАД" Фабрика алатних машина, а.д. - у стечају из Бања Луке, магистрални вреловод према основном Елаборату вјештака грађевинске струке Алексић Недељка, дипл. инж. грађ. сачињеног у септембру 2009, односно допуни Елабората сталног судског вјештака грађевинске струке Небојши Вујасиновић, дипл. инж. грађ. сачињеног у јулу 2010. године и Налаза Предузетничке радње за геодетске послове "GEO-VARS" сачињеног у јулу 2010. године, **процијењене вриједности 999.917,10 КМ.**
- магистрални вреловод према табели бр. 15 НО 500 и НО 300.
Процијењена вриједност магистралног вреловода је 999.917,10 КМ.

Некретнине и опрема се продају у виђеном стању, по принципу "виђено-купљено" и у постојећем правном статусу и накнадне рекламације неће се разматрати.
Евентуална одступања у мјерењу утврђена стварним премјером објеката и земљишта у односу на мјерења дата у основном и допуњеним налазима вјештака односно овог огласа, неће утицати на купопродајну цијену.
Правила надметања биће саопштена на дан одржавања лицитације.

Продаја имовине обавиће се путем усменог јавног надметања дана 09.09.2010 (четвртак) са почетком у 13 часова у соби број 17, II спрат у просторијама Окружног привредног суда у Бањој Луци.

Заједничке одредбе за продају имовине стечајног дужника:
Купци немају никаквих обавеза према дуговима стечајног дужника.

1. Право учешћа на јавном надметању имају купци који уплате депозите у износу од:

- сегмент А (А укупно)	износ од	50.000,00	КМ
- сегмент Б	износ од	50.000,00	КМ
- сегмент В	износ од	50.000,00	КМ
- магистрални вреловод	износ од	50.000,00	КМ

Заинтересовани уплату депозита могу извршити најкасније до 06.09.2010 год. до 24 часа на жиро рачун стечајног дужника бр. 571010-00001177-25 код КОМЕРЦИЈАЛНЕ БАНКЕ АД Бања Лука и на дан лицитације предочити доказ о извршеној уплати, а након провјере уплате депозита, надметању ће моћи приступити само они учесници који су уплату извршили у року.
2. Физичка лица могу учествовати на јавном надметању лично или бити представљени по пуномоћнику. Ако у надметању учествују лично, дужни су ради доказивања идентитета, прије почетка надметања, показати стечајном управнику личну карту и доказ о уплати депозита. Ако физичко лице заступа пуномоћник, исти је обавезан предати стечајном управнику ваљану пуномоћ за заступање и доказ о уплати депозита.
Правна лица могу бити представљена по законском заступнику (директору) или пуномоћнику. Уколико правно лице представља законски заступник исти је обавезан стечајном управнику предати на увид Рјешење о упису у судски регистар (образац бр.4), личну карту и доказ о уплати депозита. Уколико правно лице представља пуномоћник, исти је обавезан да стечајном управнику преда на увид ваљану пуномоћ и доказ о уплати депозита.
Лица са неуредном документацијом за утврђивање идентитета или без наведене документације неће моћи учествовати у надметању.
3. Предметне некретнине и опрема, као и расположива документација се могу прегледати сваког радног дана, почев од дана објаве надметања, у времену **од 9 до 14** часова у предузећу у улици Бранка Пердува 10А у Бања Луци.
Све информације се могу добити и на телефон: **051/305-452** или на e-mail: **info@jelsingrad-fam.com.**
4. Јавно надметање одржаће се и кад присуствује само један понуђач.
5. Након закључења надметања утврђује се листа понуђача и констатује се да је некретнина продата најповољнијем понуђачу. Рок плаћања цјелокупне купопродајне цијене за излицитиране некретнине је 30 дана од дана уручења Закључка о продаји, а који ће сачинити стечајни управник у року од три дана након одржаног надметања, на рачун стечајног дужника бр. 571010-00001177-25 код КОМЕРЦИЈАЛНЕ БАНКЕ АД Бања Лука.
Понуђач чија понуда буде прихваћена дужан је да приступи закључењу Уговора у року од 5 дана од дана уплате купопродајне цијене. Увођење у посјед некретнина биће извршено најкасније 30 дана од дана уплате купопродајне цијене.
Понуђачима чије понуде нису прихваћене вратиће се депозит у року од 8 дана након јавног надметања, осим ако се не ради о уплати депозита прва три понуђача.
Уколико први понуђач не испуни обавезе у погледу уплате купопродајне цијене сматраће се да је одустао од куповине и губи право на враћање депозита.
У том случају, стечајни управник ће Закључком прогласити продају неваљаном и новим Закључком одредити да је некретнина продана другом по реду понуђачу који треба у року од 30 дана од дана пријема тог Закључка да уплати продајну цијену.
Уколико ни други понуђач не уплати продајну цијену у предвиђеном року, исто правило важи и за трећег понуђача.
Депозит који је уплаћен од стране одабраног понуђача – купца, сматра се дијелом авансне уплате.
6. Све трошкове око овјере купопродајног Уговора, припадајуће таксе и порезе у вези са непокретним и покретним стварима сноси купац, а продавац након завршене продаје и наплате купопродајне цијене, нема у односу на продане ствари никаквих обавеза. Исплатом купопродајне цијене и плаћањем свих потребних пореза и такси престају све купчеве обавезе према продавцу.
7. Овај оглас - закључак је објављен на огласној табли Окружног привредног суда, огласној табли стечајног дужника, у дневном листу "Глас Српске" А.Д. Бања Лука и на web страницама:
www.jelsingrad-fam.com (Стечајни дужник)
www.komorars.ba , www.bl.komorars.ba (Привредна комора Републике Српске)
www.gzs.si (Привредна комора Словеније)
www.komorabih.ba (Привредна комора Федерације Босне и Херцеговине)

Напомена:
- Према Закону о извршном поступку имовина се не може продати испод ½ процијењене вриједности.

Стечајни управник
Њежић Алекса

Pavlović International Bank а.д. Слободмир, Бијељина, расписује

ОГЛАС

за попуну упражњеног радног мјеста у филијали Добој

- дипломирани правник, на неодређено вријеме .....1 извршилац

Кандидати морају испуњавати сљедеће опште услове:
1. да су држављани Републике Српске, односно Босне и Херцеговине
2. да су старији од 18 година
3. да имају општу здравствену способност.
Кандидати, поред општих, морају испуњавати и сљедеће посебне услове:
1. VII степен стручне спреме – завршен правни факултет у четворогодишњем трајању
2. 3 (три) године радног искуства на истим или сличним пословима
3. познавање рада на рачунару.
Уз пријаву на оглас кандидати су дружни доставити доказе о испуњавању општих и посебних услова, осим љекарског увјерења, које ће доставити само изабрани кандидат, по извршеном избору.
Пријаве се могу доставити лично или на адресу: Pavlović International Bank а.д. Слобомир, Бијељина, Филијала Добој, ул. Светог Саве бр. 1.
Рок за подношење пријава је 8 дана од дана објављивања огласа у дневном листу "Глас Српске".
Неблаговремене и непотпуне пријаве неће се узимати у разматрање.

Директор
Петар Лазић

БОСНА И ХЕРЦЕГОВИНА
РЕПУБЛИКА СРПСКА
ОСНОВНИ СУД У БИЈЕЉИНИ
Број: 80 О П 012303 09 П
Бијељина, 31.08.2010. године

ОГЛАС

У спору који се води код Основног суда у Бијељини, под пословним бројем 80 0 П 012303 09 П по тужби тужиоца Косиг Дунав осигурање а.д. Бања Лука - Филијала Бијељина, против туженог Јеврић Драгана, син Бошка из Бијељине, Краља Драгутина бр. 126 и 128, а сада на суду непознатој адреси, ради регресне накнаде штете у износу од 8.772,69 КМ узроковане оштећенику Трифковић Душку, у саобраћаној незгоди дана 21.07.2006. г, доставља се туженоме тужба с прилозима на обавезан одговор. Тужени је дужан писмени одговор на тужбу доставити суду у року од 30 дана од дана доставе, уз упозорење да ће у противном суд донијети пресуду због пропуштања којом се усваја тужбени захтјев тужиоца, а чије је доношење тужилац у тужби предложио. У писменом одговору на тужбу, тужени се може изјаснити да ли признаје или оспорава тужбени захтјев, изнијети разлоге оспоравања тужбеног захтјева, изнијети чињенице на којима заснива своје наводе и предложити доказе којима се те чињенице утврђују. Тужба с прилозима објављена је и на огласној табли Основног суда у Бијељини, а достављање исте се сматра извршеним протеком рока од 15 дана од дана објављивања овога огласа у дневним новинама.

Судија
Бојана Гајић

SPECIFIC PROCUREMENT NOTICE
Invitation for Bids (IFB)

Bosnia and Herzegovina
Urban infrastructure and service delivery project

IDA 3954 BOS

Chemical Dosing Plant Construction-first phase

IFB No: BANJALUKA- ICB- 77-W-010-3954 BOS

1. This Invitation for Bids follows the General Procurement Notice for this Project that appeared in ***Development Business*, of *642 of 16 November 2004.***

2. The ***Bosnia and Herzegovina*** *has received* a *credit* from the ***International Development Association*** toward the cost of ***Urban Infrastructure and Service Delivery Project***, and it intends to apply part of the proceeds of this ***credit*** to payments under the Chemical Dosing Plant Construction-***1st phase, No. : BANJALUKA- ICB- 77-W-010-3954 BOS***

3. The ***"Vodovod" a.d. Banja Luka*** now invites sealed bids from eligible and qualified bidders for ***Chemicals Dosing Plant Construction -1st phase.*** The construction period is **five months and 28 Days.**

4. Bidding will be conducted through the International Competitive Bidding (ICB) procedures specified in the World Bank's *Guidelines:* ***Procurement under IBRD Loans and IDA Credits*** May 2004, and is open to all bidders from Eligible Source Countries as defined in the Bidding Documents.

5. Interested eligible bidders may obtain further information from ***"Vodovod" a.d. Banja Luka***

Attention: Mrs.Gordana Glogovac

Telephone:0038751 212480

Electronic mail address: vodovod@blic.net

and inspect the Bidding Documents at the address given below from ***9.00 AM to 2.00 PM CET***

6. Qualifications requirements include ***:***

The required annual financial amount of construction work over the last five years shall be not less than the equivalent of: Euro 4 million.

At least 2 (two) successfully completed contracts of a nature and complexity equivalent to the Works, over the last five years.

The minimum amount of liquid assets and/or credit facilities net of other contractual commitments of the successful Bidder shall be 250,000 Euro.
A margin of preference for eligible national contractors /joint ventures *shall not be applied.*
7. A complete set of Bidding Documents in ***English*** may be purchased by interested bidders on the submission of a written Application to the address below and upon payment of a non refundable fee ***BAM 500.00 or 250,00 EUR*** The method of payment will be ***transfer on bank accounts mentioned below***. The Bidding Documents will be sent by ***courier.***
No. 555-007-01031852-68-opened with Bank - Nova Banka a.d. Banja Luka. (BAM)
No. 540100-1101765-508-669 opened with Bank - LHB Bank Banja Luka (EUR)
Beneficiary: "Vodovod" a. d. Banja Luka

8. Bids must be delivered to the address below at or before ***October 20, 2010 01.00 PM CET.*** Electronic bidding ***shall not*** be permitted. Late bids will be rejected. Bids will be opened physically in the presence of the bidders' representatives who choose to attend in person at the address below at ***October 20, 2010 at 01.00 PM CET***
9. All bids ***shall*** be accompanied by a ***Bid Security*** **is not less** ***than 25.000 Euro.***
10. The address referred to above is:
"Vodovod" a.d. Banja Luka
Attention: Mrs.Gordana Glogovac
Address: 22. aprila 2
City: Banja Luka, Republic of Srpska
Country: Bosnia and Herzegovina,
Telephone: 0038751 212480
Electronic mail address: vodovod@blic.net

Contact person: Mrs.Gordana Glogovac

ОБАВЈЕШТЕЊЕ О ПОСЕБНОЈ НАБАВЦИ
Позив на тендер (IFB)

Босна и Херцеговина
Пројекат урбане инфраструктуре и услуга

IDA 3954 BOS

Изградња постројења за дозирање хемикалија - прва фаза

IFB No: BANJALUKA - ICB - 77-W-010-3954 BOS

1. Овај Позив на тендер слиједи Опште обавјештење о набавци за овај Пројекат које се појавило у ***Development Business*** **број** ***642 од 16. новембра 2004. године.***
Босна и Херцеговина *је добила кредит* од ***Међународног удружења за развој*** на име трошкова за ***Пројекат урбане инфраструктуре и услуга Infrastructure*** и намјерава дио трансши овог ***кредита*** искористити за плаћања по Уговору за **Изградњу постројења за дозирање хемикалија - 1.** ***фаза, бр. : BANJALUKA- ICB- 77-W-010-3954 BOS***
2. "Водовод" а.д. Бања Лука овим позива квалификоване понуђаче да доставе запечаћене понуде за ***Изградњу постројења за дозирање хемикалија – 1. фаза.*** Период изградње је **пет мјесеци и 28 дана.**
3. Лицитација ће се обавити кроз поступак Међународне такмичарске лицитације (ICB) прецизиране у *Смјерницама* Свјетске банке: ***Набавка на основу IBRD зајмова и IDA кредита*** из маја 2004. године и отворено је за понуђаче из квалификованих земаља као што је то дефинисано и тендерским документима
4. Заинтересовани квалификовани понуђачи могу добити даље информације од "***Водовод" а.д. Бања Лука***
Н/р: Г-ђа. Гордана Глоговац
Телефон: 0038751 212480
Електронска адреса: vodovod@blic.net
и могу прегледати тендерску документацију на доњој адреси од ***9.00 до 14.00***
Квалификациони захтјеви садрже***:***

Захтијева се годишња финансијска вриједност грађевинских радова у току посљедњих пет година у најмањем износу од: 4 милиона еура, у еквивалентној вриједности.

Најмање 2 (два) успјешно извршена уговора природе и сложености као Радови у току посљедњих пет година.

Најмањи износ текућих средстава и/или кредитних средстава нето мимо осталих уговорних обавеза успјешног понуђача мора да буде 250,000 Еуро.
Преференцијална маржа за квалификоване националне извођаче/заједничке подухвате *не примјењује се.*
7. Комплет тендерске документације на ***енглеском језику*** заинтересовани понуђачи могу купити након што предају писмену Молбу на доље наведену адресу и након што плате котизацију која се не рефундира у износу од ***500.00 КМ или 250,00 EUR.*** Начин плаћања је ***трансфер на ниже наведене банковне рачуне***. Тендерска документација ће бити послана ***по куриру.***
Бр. 555-007-01031852-68- отворен код банке - Нова Банка а.д. Бања Лука. (BAM)
Бр. 540100-1101765-508-669 отворен код банке - LHB Bank Banja Luka (EUR)
Корисник: "Водовод" а. д. Бања Лука

8. Понуде треба предати на ниже наведену адресу прије или на дан ***20 октобра 2010. године у 13.00 по централноевропском времену.*** Електронско слање понуда ***није*** дозвољено. Закашњеле понуде се одбацују. Понуде ће бити отворене у присуству представника понуђача који желе да присуствују лично или on-line на ниже наведеној адреси дана ***20 октобра 2010. године у 13.00 по централноевропском времену***
9. Све понуде **морају** бити поткријељене ***лицитационом гаранцијом на износ од најмање 25.000 еура.***
10. Горе спомињана адреса је:
"Водовод" а.д. Бања Лука
Н/р: Мрс. Гордана Глоговац
Адреса: 22. априла 2
Град: Бања Лука, Република Српска
Држава: Босна и Херцеговина
Телефон: 0038751 212480
Електронска адреса: vodovod@blic.net

Контакт особа: Г-ђа Гордана Глоговац

ОКРУЖНИ ПРИВРЕДНИ СУД У БАЊОЈ ЛУЦИ
Број: 57 О Пс 086884 10 Пс
Бања Лука, 30.08.2010. године

ОКРУЖНИ ПРИВРЕДНИ СУД У БАЊАЛУЦИ, судија Ана Томић - Игњатић, у правној ствари тужитеља "ТЕХНОГАС-КАКМУЖ" АД, Лугови, бб, Какмуж - Петрово, којег заступа Игор Сјериков, адвокат из Бањалуке, против тужених EURO-SOL" д.о.о. Кнежица, Козарска Дубица и „RAIFFEISEN LEASING" д.о.о. Сарајево, улица Бранилаца Сарајева, број 20, ради утврђења да је извршење недопуштено, в.с 96,109,49 КМ, на основу члана 348. став 3. Закона о парничном поступку ("Сл. гласник РС" бр. 58/03, 85/03, 74/05 и 63/07), објављује:

ОГЛАС

Окружни привредни суд, у предмету горњем донио је дана 16.06.2010. године, сљедеће

Р Ј Е Ш Е Њ Е

На приједлог тужитеља, предлагача мјере обезбјеђења "ТЕХНОГАС КАКМУЖ", одређује се **привремена мјера обезбјеђења,** па се

ОДГАЂА ПОСТУПАК ИЗВРШЕЊА на покретној ствари, теретном возилу ознака MAN TG 01 1.8,463, број шасије WMAH05ZZZ2M341784, године, производње 2002, у предмету број 85 0 Ип 011055 10 Ип који се води пред Основним судом у Добоју.
Привремена мјера остаје на снази до доношења другачије одлуке овога суда.
Против овог рјешења није дозвољена посебна жалба, али тужени могу у року од 3 дана поднијети одговор на приједлог тужитеља за одређивање мјере обезбјеђења у којем ће оспорити разлоге за одређивање ове мјере.

Образложење

Предлагач обезбјеђења учинио је вјероватним да је његова мјера обезбјеђења основана и хитна те да би се у том смислу у случају одбијања приједлога за одређивање привремене мјере, изгубила сврха мјере обезбјеђења. Ријеч је о тачно одређеним покретним стварима велике вриједности, према процјени наведеној у тужби, њихова укупна вриједност јесте 298.000 EURA, а имајући у виду да је тужени у новембру мјесецу, већ прометовао машину која је вриједности 125.000. EURA, коју је такође примио од тужитеља, суд налази да је неопходно одредити привремену мјеру обезбјеђења, којом се туженом као противнику предлагача забрањује отуђење, сакривање, оптерећење или располагање осталим машинама које је од тужитеља примио, до доношења другачије одлуке суда.
Ова одлука противнику обезбјеђења сматра се достављеном протеком рока од 15 дана од дана објаве у новинама, те противник обезбјеђења може у року од 3 дана у свом одговору оспорити разлоге за одређивање привремене мјере обезбјеђења.
Истовремено се тужени "EURO-SOL" д.о.о. Кнежица ПОЗИВА НА РОЧИШТЕ ПОВОДОМ МЈЕРЕ ОБЕЗБЈЕЂЕЊА ЗА ДАН 20.09.2010. ГОДИНЕ, са почетком у 13,00 часова, у канцеларији број 31/III, зграде Окружног привредног суда у Бањалуци.

SUDIJA:
Ana Tomić-Ignjatić

ОКРУЖНИ ПРИВРЕДНИ СУД БАЊА ЛУКА
БРОЈ: 57 0 Пс 000213 06 Пс
ДАНА: 13.07.2010. године

Окружни привредни суд у Бањалуци, судија Наташа Бошковић, рјешавајући у правној ствари тужиоца HYPO ALPE-ADRIA-BANK а.д. Бања Лука, против туженог "НЕО КОМЕРЦ" ПП Лакташи, Ул. М. Стојановића бр. 6. ради дуга, в.с. 27.791,68 КМ, донио је дана 13.07.2010. године, ван рочишта, слиједећу

ПРЕСУДУ
ЗБОГ ПРОПУШТАЊА

Обавезује се тужени "НЕО КОМЕРЦ" ПП Лакташи, Ул. М. Стојановића бр. 6., да на име дуга исплати тужиоцу HYPO ALPE-ADRIA-BANK а.д. Бања Лука износ од 27.791,68 КМ, а по основу Уговора о кредиту број: 02-01-6020-3-01077 од 13.07.1994. године, са законском затезном каматом почев од 13.02.2006. године, па до исплате, као и трошкове поступка у износу од 1.335,00 КМ са законском затезном каматом од дана пресуђења па до исплате, а све у року од 30 дана од дана пресуђења под пријетњом извршења.

Образложење

Тужилац је дана 15.02.2006. год. поднио овом суду тужбу против туженог ради дуга у износу од 27.791,68 КМ. У тужби је навео да је на основу одлуке Кредитног одбора банке од 13.07.1994. године, са туженим закључио Уговор о кредиту број: 02-01-6020-3-01077 у износу од 8.000,00 динара са роком отплате до 13.08.1994. године и каматном стопом 12% годишње. Анексом основног Уговора број 1. и 2. продужено је кориштење кредита, а анексом број 3. основног Уговора повећано је задужење корисника кредита са 8.000.00 динара на 10.000.00 динара и одобрен је нови рок кориштења кредита од 30.12.1994. године до 31.01.1995. године. Анексом број 4 основног Уговора продужено је кориштење кредита од 01.02.1995. године до 28.02.1995. године. Анексом број 5. основног Уговора извршена је конверзија обавеза у КМ и то на износ од 14.850,00 КМ. Тужени је вратио дио дуга тако да је остао дужан на дан подношења тужбе на име главнице 13.050,00 КМ, а на име затезне камате 14.741,68 КМ у периоду 01.08.2002. до 13.02.2006. године.
Како тужени није извршио своју обавезу плаћања предложио је да суд, након проведеног поступка, донесе пресуду којом ће усвојити тужбени захтјев у цијелости или да поступи у складу са чл. 182. ЗПП-а, односно донесе пресуду због пропуштања.
Обзиром да тужени није достављао писмени одговор на тужбу у законском року, а сматра се да је исту примио дана 06.07.2010. год. (обзиром да је уручење вршено објављивањем тужбе у дневним новинама и на огласној табли суда а у складу са чл. 348. ЗПП-а), суд је на основу приложених доказа утврдио да је тужбени захтјев основан и у складу са чл. 182 ст. 1 ЗПП-а одлучио као у изреци пресуде.
Одлука о трошковима поступка донесена је на основу чл. 386 ст. 1 ЗПП-а као у складу са Тарифом о наградама и накнади трошкова за рад адвоката (Сл. гл. РС 68/05), а исти се састоје од трошкова таксе на тужбу у износу од 500,00 КМ и таксе на пресуду у износу од 250,00 КМ те на трошкове објаве огласа и пресуде у дневним новинама по 292,50 КМ х 2 = 585,00 КМ што укупно износи 1.335,00 КМ

На основу свега изложеног, одлучено је као у изреци пресуде.

ПОУКА:
Против ове пресуде није дозвољена жалба, али се може поднијети приједлог за повраћај у пређашње стање у року од 8 дана од дана када је престао разлог који је проузроковао пропуштање, односно од дана када је странка за то сазнала, а најкасније у року од 60 дана од дана пропуштања.

SUDIJA:
Nataša Bošković

Разбибрига

Послије првог изласка с дјевојком млади Пироћанац се вратио кући и отац га одмах пропитује како је било и колико је пара потрошио:
- Јеси ли пуно спискао?
- Мислим око 300 динара - одговори младић оцу.
- Па то је нечувено! Расипниче један! Како можеш толике паре да потрошиш за само један провод ?
- Ма не. То је све што је моја дјевојка код себе имала.

Од трача до истине

Ништа од вјенчања

Иако је вјереник Ненад Јевремовић био уз њу у најтежим тренуцима у животу, млада и талентована пјевачица Милица Мајсторовић одлучила је да раскине вјеридбу и посвети се каријери. Како су пренијели поједини медији у Србији, свадба је била заказана за 25. август, а Милица је тога дана била код куће и излежавала се.

- Одлучили смо да раскинемо веридбу зато што смо млади. Пребрзо смо ушли у све то. И даље се чујемо и виђамо, још смо ту једно за друго. Ненад више није могао да испрати све оно што се око мене дешава. Наш раскид није последица свађа, разочарања или преваре - рекла је за магазин "Стори" бивша учесница серијала "Операција тријумф" и додала да јој је било тешко да откаже већ заказано вјенчање.

- Наравно да ми је било тешко да откажем венчање, али не сматрам то трагичним. На дан када је требало да се удам, одмарала сам се. Уместо да сам тога дана носила венчаницу и веселила се, излежавала сам се код куће - рекла је Мајсторовићева, која и даље у кутији за накит чува вјеренички прстен, јер се никад не зна да ли ће га опет ставити на руку.

Гласова кухиња

Телећа џигерица у сосу од лука и јабука

Пржена телећа џигерица у сосу од лука и јабука јело је које пршти од разних укуса. Уз њега послужите кнедле и салату као прилог. Зелена салата изврсно ће се спојити с пикантним укусом јела. Припрема телеће џигерице према овом рецепту није компликована.

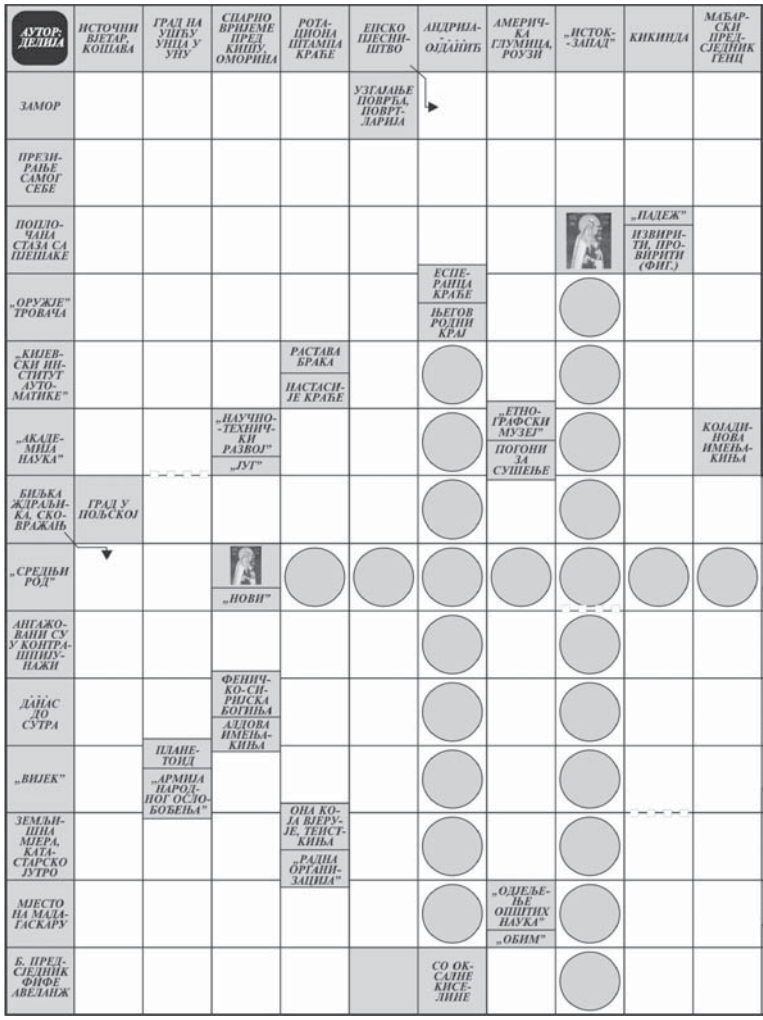

Судоку

У празна поља распоредите бројеве од 1 до 9 али тако да у сваком реду и колони буду различити бројеви, а исто тако и унутар сваког квадрата 3x3.

ВРЛО ЛАКО

5	1		8	3				
		7	1	9				3
4					5	9	7	
2		4			1		6	
	5		6		3		2	
	7		5			4		9
	4	3	7					6
8				2	6	1		
				1	9		8	4

Рјешење

4	8	5	9	1	3	2	6	7
7	3	1	6	2	4	5	9	8
6	9	2	8	5	7	3	4	1
9	1	4	3	7	5	8	2	6
8	2	7	4	1	6	5	3	9
5	6	3	1	9	8	4	7	2
1	7	9	5	6	2	8	4	3
3	5	8	2	4	1	9	6	7
2	4	6	7	3	9	1	8	5

РЈЕШЕЊЕ: УМОР, ЕЛИКА, САМОПРЕЗИР, ТРОТОАР, П, ОТРОВ, ЕСТА, КИА, РАЗВОЈ, АН, НТР, ЕМ, БЛАГИСТОК, СР, САМУИЛО, СТ, КОНТРАШПИЈУНИ, ОЈ, АСТАРТА, ЕР, В, АСТЕРОИД, ЖЕ, РАТ, ВЈЕРНИЦА, АЉПОА, ООН, НА, ЖОАО, ОКСАЛАТ.

Разговарају момак и дјевојка:
- Драги, шта ћеш ми купити за рођендан ?
- Догодине ћу ти купити наушнице.
- Догодине !?
А шта ове године ?
- Ове године ћу ти пробушити уши . . .

Уловио Црногорац златну рибицу, па му она каже: - Пусти ме, испунићу ти три жеље. Црногорац ће на то: - Али ја имам само једну жељу! - Хајде онда, реци ми ту твоју жељу!
- Моја једина жеља је да ми се све жеље испуне!

Састојци
(за 4 особе)

600 г	телеће цигерице
500 г	свјежих кнедли
300 г	црног лука
250 мл	месне супе
1	јабука
80 г	маслаца
1	кашика концентрата парадајза
150 мл	сувог црног вина
	екстра дјевичанско маслиново уље
	со

Припрема

1. Јабуку огулите и исјеците на кришке, лук огулите и изрежите на тракице, а цигерицу на прутиће.
2. У тави угријте половину маслаца, додајте лук, кришке јабуке, посолите и динстајте док лук не омекша.
3. Затим улијте месну супу и кувајте на лаганој ватри десетак минута.
4. За то вријеме у тави на три кашике угријаног маслиновог уља пропржите прутиће цигерице са свих страна. Послије пет-шест минута пржења додајте концентрат парадајза, улијте црно вино и кувајте на лаганој ватри пет до шест минута, док вино на пола не испари.
5. Потом додајте лук и јабуке, промијешајте и динстајте на лаганој ватри још пет-шест минута.
6. За то вријеме у лонац с врелом и посољеном водом додајте кнедле и кувајте. Кад су куване, оциједите их и ставите у здјелу, додајте преостали омекшали маслац и промијешајте.

Послуживање

Тако припремљене кнедле ставите на тањире, а поред њих ставите пржену цигерицу. Јело можете да послужите уз зелену салату.

Цијене у КМ

цигерица	4,5
кнедле	1,5
лук	0,3
маслац	0,4
парадајз	0,3
вино	1,2
уље	0,5
со	0,2

ЦИЈЕНА РУЧКА
8,9

Кутак за родитеље

Тешке торбе криве кичму ђака

Ортопеди препоручују да дијете не носи школску торбу тежу од 15 одсто своје тјелесне тежине, што значи да дијете тешко 20 килограма може да носи три килограма без опасности по здрављу

Љекари препоручују да се при куповини школске торбе води рачуна да буде лагана, анатомски обликована и направљена од материјала који не пропушта кишу, а дно би требало да буде од тврђег материјала, да не би од тежине књига брзо пукло.

Школска торба требало би да прати пропорције дјетета, да не буде већа од ширине леђа, да не буде изнад нивоа рамена и испод нивоа струка.

Ношење торбе на једном рамену је најчешћи узрок деформитета кичме, односно сколиозе, с којом се љекари најчешће сусрећу у својој пракси.

За ученике, поготово млађих разреда, неопходно је набавити торбу с чврстом основом на леђима и са широким трегерима, а тежину књига требало би распоредити на оба рамена. Неравномјерно распоређена тежина може да доведе до озбиљних поремећаја кичме.

Неадекватне торбе утичу на памћење, моторичке способности, издржљивост, брзину и спретност дјетета, упозоравају љекари. Све то може да утиче на цјелокупан успјех у школи.

Дакле, препуне ђачке торбе, које су код првака тешке и по 3,5 килограма, негативно утичу на њихов развој. Може да настане кривљење кичме, замор, а трпи и кардиоваскуларни систем. Лоше држање удружено с деформитетима утиче и на остале унутрашње органе (прије свега срце), на њихов положај и нормално функционисање, а све на смањену отпорност читавог организма. Та дјеца су слабо физички развијена, с мало снаге и брзине, недовољно издржљива и неспретна.

ЂАЧКА ТОРБА треба да прати пропорције дјетета

Тежини ђачке торбе доприноси и њена величина, а нападно рекламиране велике пернице, које су пуне сувишног прибора, оловака и фломастера некада су тешке и килограм.

Стручњаци сматрају да би при избору свезака требало свакако препоручити оне мањег формата, односно А5, а не А4, иако већина професора захтијева велике свеске, а шест великих свезака двоструко је теже од шест малих.

Осим тога, дјеца све више времена проводе испред телевизора и рачунара, а посљедица недовољне физичке активности су ослабљени мишићи, повијена леђа, искривљена кичма и равни табани.

Најчешћи деформитети кичме код дјеце су сколиоза и кифоза, а касније то прераста у структуралне промјене. Родитељи би више требало да сарађују са физијатрима.

Наравно, ту су и лоша исхрана, нагли раст, неадекватне школске клупе, неактивност, неодговарајућа обућа... Љекари савјетују бављење спортом, поготово пливањем и корективном гимнастиком.

Свако одступање у мањој или већој мјери је знак предуслова за настанак деформитета или његово постојање.

ХОРОСКОП

Ован
(21.3 - 20.4)

Успјешно се носите са ситуацијом. Савладавате све препреке. Проблеме можете да имате уколико претјерате са критиковањем и уколико не сведете активности на разумну мјеру. Још увијек није право вријеме за доношење коначних одлука. Уморни сте од чекања, али шта да се ради.

Бик
(21.4 - 20.5)

Огромна издржљивост и упорност омогућавају вам да се успјешно борите са изазовима. Ето једног од разлога за задовољство. Још кад томе додате и партнерово настојање да вам уљепша живот... Водите рачуна једино о томе да је тренутна ситуација промјенљива.

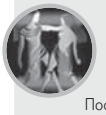

Близанци
(21.5 - 20.6)

Посао и здравље су теме данашњег дана. Тренутно незадовољство на тим пољима само је пролазно, али неизбјежно. Савјетује се одмор уз ствари које поправљају расположење, макар то било и бављење кућним пословима. Окрећете се новој љубави. Стара вам је досадила.

Рак
(21.6 - 20.7)

Сва збивања су у вези са кућом. Претјерујете у премјештању намјештаја и гостима. Важно је да се добро осјећате на свом терену, посебно кад се узме у обзир значајан догађај који би требало да из коријена промијени ваш живот. Напокон, послије дужег периода и ви можете да одахнете.

Лав
(21.7 - 21.8)

Изненадни догађаји уносе позитивне промјене у ваш живот. Заслужили сте и ви да мало предахнете од стресова и послова. Досадило вам је да будете свима на услузи, а да при том занемарујете своје истинске потребе. Путовање или измијењен приступ проблему уноси живот.

Дјевица
(22.8 - 22.9)

Припремате се за пут. Од сљедећих догађаја много очекујете. Савјетује се да надања сведете на разумну мјеру, да се не бисте разочарали. Доста је било неугодности у претходном периоду, па се спремате за нове изазове и доживљаје. Љубав вас гријe око срца.

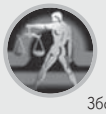

Вага
(23.9 - 22.10)

Због чега сте посустали? Гдје је нестао оптимизам? Сјетите се да сте били и у горој ситуацији па сте ипак опстали. Покушајте да смањите издатке и материјалне вриједности замијените духовним. Бићете срећнији и здравији. У супротном - не гине незадовољство.

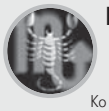

Škорпија
(23.10 - 22.11)

Ко је успио да вас наљути? Због чега сте намрштени и напети? Да ли је кривац партнер који је стално промјенљивог расположења или пословни сарадници, који вас буквално излуђују? Употријебите све своје моћи да бисте савладали напету ситуацију и сачували здрав разум.

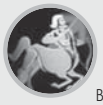

Стријелац
(23.11 - 20.12)

Вриједни сте и конструктивни сходно ситуацији. Нико и ништа не може да вас избаци из колосијека. Одлично функционишете захваљујући прије свега свом урођеном таленту да све људе и околности ставите на право мјесто. Још кад бисте успјели да будете тако одлучни и на емотивном плану...

Јарац
(21.12 - 19.1)

Одличан дан за умјетност, а лош за практичне ствари. Ситуација је једноставна. Бавите се оним што вам иде од руке и бићете задовољни. Уколико се фокусирате на новац и посао, можете да имате проблема, јер ситуација није баш ружичаста. Могући су здравствени проблеми са грлом.

Водолија
(20.1 - 18.2)

Дружење са Лавовима прија. Могућност фаталног сусрета са по вас фаталним знаком постоји, уколико вјерујете у судбину. Избјегавајте физичке послове, због могућих проблема са срцем. Добијате заслужено признање, али, бар засад, не и новац.

Рибе
(19.2 - 20.3)

Извјесна ситуација захтијева изолацију. Можда вам прија самоћа или ћете имати сусрет са извјесним установама? Ватрени знаци уносе динамику у ваш живот. Овнови и Стријелци су идеална комбинација, док Лавове треба избјегавати, јер вас могу нервирати.

Акционарско друштво
"Ремонттранс" - у стечају – Модрича,
Модрича; 30.08.2010. године.

На основу одлуке Скупштине повјерилаца од 25.08.2010. године, Акционарско друштво "Ремонттранс" - у стечају Модрича, објављује;

ДРУГО ЈАВНО ОГЛАШАВАЊЕ

- системом затворених коверата –

за продају покретне имовине по спецификацији заједно са некретнинама по технолошким цјелинама (све некретнине се налазе у ограђеном кругу АД. "Ремонттранс" - у стечају - Модрича), посјед Акционарског друштва "Ремонттранс" - у стечају - Модрича 1/1, путем јавног надметања системом затворених коверата и комисијским принципом.

Акционарско друштво "Ремонттранс" - у стечају - Модрича, продаје путем јавног надметања следеће некретнине по технолошким цјелинама;

1. – Технолошку цјелину – Сервис путничких возила са инфраструктуром, заједно са опремом по спецификацији и земљиштем површине 11.480 м^2 чине парцеле;
- к.ч. број 107/3, Поље, њива треће класе, површине 910 м^2, уписана у п.л. број 2040, К.О. Модрича, по новом операту, посјед АД "Ремонттранс" Модрича у стечају, што одговара к.ч. број 79/6, Поље, њива, површине 910 м^2, уписана у Зк. уложак број 815, К.О. СП Модрича као државна својина са 1/1, са правом коришћења АД "Ремонттранс" Модрича у стечају, по старом операту.
- к.ч. број 109/1, Поље, њива друге класе, површине 1.395 м^2, уписана у п.л. број 2040, К.О. Модрича, по новом операту, посјед АД "Ремонттранс" Модрича у стечају, што одговара к.ч. број 83/11, Поље, њива, површине 1.395 м^2, уписана у Зк. уложак број 815, К.О. СП Модрича као државна својина са 1/1, са правом коришћења АД "Ремонттранс" Модрича у стечају, по старом операту.
- к.ч. број 111/1, Поље, њива друге класе, површине 4.373 м^2, уписана у п.л. број 2040, К.О. Модрича, по новом операту, посјед АД "Ремонттранс" Модрича у стечају, што одговара к.ч. број 79/3, Поље, ораница, површине 2.970 м^2 и к.ч. број 79/7, Поље, ораница, површине 1.403 м^2, обје уписане у Зк. уложак број 815, К.О. СП Модрича као државна својина са 1/1, са правом коришћења АД "Ремонттранс" Модрича у стечају, по старом операту.
- к.ч. број 112/2, Поље, воћњак треће класе, површине 1.964 м^2, уписана у п.л. број 2040, К.О. Модрича, по новом операту, посјед АД "Ремонттранс" Модрича у стечају, што одговара к.ч. број 75/5, уписана у Зк. уложак 3049 К.О. Модрича, по старом операту, (не користе ван ограде).
- к.ч. број 113, Поље, њива друге класе, површине 2.838 м^2, уписане у п.л. број 2040, К.О. Модрича, по новом операту, посјед АД "Ремонттранс" Модрича у стечају, што одговара к.ч. број 75/4, уписана у Зк. уложак 3049, К.О. Модрича, по старом операту (не користе ван ограде).

За све наведене некретнине из тачке 1. огласа – Сервис путничких возила са инфраструктуром, заједно са опремом по спецификацији и земљиштем површине 11.480 м^2 одређена је заштитна цијена у износу од 433.712,08 КМ испод које цијене се имовина из тачке 1. огласа не може продати.

2. – Сервис привредних возила са техничким прегледом заједно са опремом и резервним дијеловима по спецификацији, портирницом, инфраструктуром, те са правом службности у корист парцела к.ч. број 101/1 и к.ч. број 107/1 по новом операту, што одговара к.ч. број; 80/1, 82/2 и 79/2 по старом операту из Зк. ул. број 815, К.О. СП Модрича; пролаза пјешице, и провоза свим врстама возила преко к.ч. број 97/16 из Пл. број 2040 К.О. Модрича, по новом операту, што одговара к.ч. број 49/2, Поље, њива, површине 7.752 м^2. из Зк. улошка број 815, К.О. СП Модрича и земљиштем површине 16.725 м^2 које чине парцеле;
- к.ч. број 101/1, Поље, њива треће класе, површине 16.446 м^2, уписана у п.л. број 2040, К.О. Модрича, по новом операту, посјед АД "Ремонттранс" Модрича у стечају, што одговара к.ч. број 80/1, Поље, њива, површине 15.101 м^2, уписана у Зк. уложак број 815, К.О. СП Модрича као државна својина са 1/1, са правом коришћења АД "Ремонттранс" Модрича у стечају и к.ч. број 82/2 уписана у ЗК. уложак број 3104 К.О. Модрича, по старом операту, (не користе ван ограде).
- к.ч. број 107/1, Поље, њива друге класе, површине 279 м^2, уписана у п.л. број 2040, К.О. Модрича, по новом операту, посјед АД "Ремонттранс" Модрича у стечају, што одговара к.ч. број 79/2, Крушчик, њива, површине 279 м^2, уписана у Зк. уложак број 815, К.О. СП Модрича као државна својина са 1/1, са правом коришћења АД "Ремонттранс" Модрича у стечају, по старом операту.

За све наведене некретнине из тачке 2. огласа, Сервис привредних возила са техничким прегледом, заједно са опремом и резервним дијеловима по спецификацији, портирницом, инфраструктуром, те са правом службности у корист парцела к.ч. број 101/1 и к.ч. број 107/1 по новом операту, што одговара к.ч. број; 80/1, 82/2 и 79/2 по старом операту из Зк. ул. број 815, К.О. СП Модрича; пролаза пјешице, и провоза свим врстама возила преко к.ч. број 97/16 из Пл. број 2040 К.О. Модрича, по новом операту, што одговара к.ч. број 49/2, Поље, њива, површине 7.752 м^2, одређена је заштитна цијена у износу од 934.255,56 КМ испод које цијене се имовина из тачке 2. огласа не може продати.

3. – Транспортна зграда са канцеларијском опремом по спецификацији, магацин транспорта и управна зграда са инфраструктуром, те да се парцела к.ч. број 97/16 оптерети са правом службности у корист парцела к.ч. број 101/1 и к.ч. број 107/1 по новом операту, што одговара к.ч. број; 80/1, 82/2 и 79/2 по затаром операту из Зк. ул. број 815, К.О. СП Модрича; пролаза пјешице, и провоза свим врстама возила преко к.ч. број 97/16 из Пл. број 2040 К.О. Модрича, по новом операту, што одговара к.ч. број 49/2, Поље, њива, површине 7.752 м^2, из Зк. улошка број 815, К.О. СП Модрича и земљиштем површине 22.468 м2 које чине парцеле;
- к.ч. број 100, Поље, њива треће класе, површине 1.900 м^2, уписана у п.л. број 2040, К.О. Модрича, по новом операту, посјед АД "Ремонттранс" Модрича у стечају, што одговара к.ч. број 78/2, Камберуша, њива, површине 1.900 м^2, уписана у Зк. уложак број 815, К.О. СП Модрича као државна својина са 1/1, са правом коришћења АД "Ремонттранс" Модрича у стечају, по старом операту.
- к.ч. број 98, Камберуша, њива треће класе, површине 12.803 м^2, уписана у п.л. број 2040, К.О. Модрича, по новом операту, посјед АД "Ремонттранс" Модрича у стечају, што одговара к.ч. број 78/1, Камберуша, ораница, површине 11.166 м^2, уписана у Зк. уложак број 815 К.О. СП Модрича као државна својина са 1/1, са правом коришћења АД "Ремонттранс" Модрича у стечају и к.ч. број 76/1, по старом операту (не користе ван ограде).
- к.ч. број 97/19, Поље, трафо станица, површине 13 м^2, уписана у п.л. број 2040, К:О: Модрича, по новом операту, посјед АД "Ремонттранс" Модрича у стечају, по старом операту одговара дјелићу парцеле к.ч. број 49/1.
- к.ч. број 97/16, Поље, њива друге класе, површине 4.288 м^2, уписана у п.л. број 2040, КО Модрича, по новом операту, посјед АД "Ремонттранс" Модрича у стечају, што одговара к.ч. број 49/2, Поље, њива, површине 7.752 м^2, уписана у Зк. уложак број 815, К.О. СП Модрича као државна својина са 1/1, са правом коришћења АД "Ремонттранс" Модрича у стечају, по старом операту (не користе ван ограде).
- к.ч. број 97/1, Поље, њива друге класе, површине 3.464 м^2, уписана у п.л. број 2040, К.О. Модрича, по новом операту, посјед АД "Ремонттранс" Модрича у стечају, што одговара к.ч. број 49/2, Поље, њива, површине 7.752 м^2 уписана у Зк. уложак број 815, К.О. СП Модрича као државна својина са 1/1, са правом коришћења АД "Ремонттранс" Модрича у стечају, по старом операту (не користе ван ограде).

За све наведене некретнине из тачке 3. огласа – Транспортна зграда са канцеларијском опремом по спецификацији, магацин транспорта и управна зграда са инфраструктуром, те да се парцела к.ч. број 97/16 оптерети са правом службности у корист парцела к.ч. број 101/1 и к.ч. број 107/1 по новом операту, што одговара к.ч. број 80/1, 82/2 и 79/2 по старом операту из Зк. ул. број 815, К.О. СП Модрича пролаза пјешице, и провоза свим врстама возила преко к.ч. број 97/16 из Пл. број 2040 К.О. Модрича, по новом операту, што одговара к.ч. број 49/2, Поље, њива, површине 7.752 м^2, из Зк. улошка број 815, К.О. СП Модрича и земљиштем површине 22.468 м^2 одређена је заштитна цијена у износу од 542.098,28 КМ испод које цијене се имовина из тачке 3. огласа не може продати.

Понуде се подносе у писменом облику у затвореним ковертама на адресу Акционарско друштво "Ремонттранс" – у стечају – Модрича, Шамачки пут бб, Модрича, са назнаком не отварати – учешће на јавном надметању, најкасније до краја радног дана који претходи дану одржавања јавног надметања из овога огласа.

Јавно комисијско отварање и објављивање писмених понуда по овом јавном оглашавању за продају некретнина и покретне имовине наведене у овоме огласу одржат ће се дана 05.10.2010. године у пословним просторијама Акционарског друштва "Ремонттранс" – у стечају – Модрича, у Модричи, улица Шамачки пут бб, са почетком у 14,00 сати.

Право учешћа на јавном надметању, по овом јавном оглашавању, имају сва физичка и правна лица која уплате кауцију и то; за учешће на јавном надметању из тачке 1. Огласа 10% од заштитне цијене, а за у чешће на јавном надметању из тачке 2. и 3. Огласа у износу од 50.000,00 КМ за сваку технолошку цјелину, за коју су поднијели писмену понуду, на жиро рачун број 562011807767204б Акционарског друштва "Ремонттранс" – у стечају – Модрича, из Модриче, улица Шамачки пут бб, дан прије отварања писмених понуда и о уплати кауције доставе доказ на дан отварања писмених понуда.

Уколико за јавно надметање по овом јавном оглашавању пристигне више од једне понуде од стране понуђача за сваку технолошку цјелину, (услов је да понуде морају бити веће од заштитне цијене по технолошким цјелинама), кауција се задржава за максимално до три прве највише – најповољније понуде за сваку технолошку цјелину.

Стечајни управник задржава право да одбије било коју или све понуде.

Рок уплате понуђене цијене на јавном надметању за понуђача са првом најповољнијом понудом је 30 дана од дана одржаног јавног надметања, а у противном продавац ће задржати уплаћени износ кауције.

Уколико у року од 30 дана од дана одржаног јавног надметања понуђач са првом најповољнијом понудом не уплати понуђену цијену, продавац задржава кауцију и писменим обавјештењем путем препорученог писмена, обавјештава понуђача са другом најповољнијом цијеном да је дужан у року од 30 дана, од дана пријема писменог обавјештења, да уплати своју понуђену цијену на јавном надметању.

Ако у року од 30 дана од дана пријема препорученог писменог обавјештења понуђача са другом најповољнијом понудом не уплати своју понуђену цијену, продавац задржава кауцију и од тога понуђача и писменим обавјештењем путем препорученог писмена, обавјештава понуђача са трећом најповољнијом понудом да је дужан у року од 30 дана, од дана пријема писменог обавјештења да уплати своју понуђену цијену на јавном надметању.

И уколико у року од 30 дана од дана пријема препорученог писменог обавјештења понуђача са трећом најповољнијом понудом не уплати своју понуђену цијену, продавац задржава кауцију и од тога понуђача, а одлуку о условима и начину даље продаје имовине донијет ће Скупштина повјерилаца стечајног дужника.

Некретнине и покретна имовина по спецификацији се продају у виђеном стању и правном и фактичном статусу и исти се могу погледати као и добити спецификацију покретне имовине сваким радним даном од 09,00 до 12,00 сати, с тим да се јаве у управну зграду Акционарског друштва "Ремонттранс" – у стечају – Модрича, у Модричи, Шамачки пут бб, Модрича.

Порез на промет непокретности и права, ПДВ-а, као и све трошкове преноса власништва са продавца на купца, као и трошкове нотара, сноси купац.

Напомена: Продаја оглашених некретнина и покретне имовине по овом јавном оглашавању, ће се извршити и уколико се на јавно надметање пријави само један учесник.

Стечајни управник

РЕПУБЛИКА СРПСКА
Министарство за просторно уређење
грађевинарство и екологију
Бања Лука
Трг Републике Српске 1

На основу члана 35. и члана 80. Закона о заштити животне средине - Пречишћен текст ("Службени гласник Републике Српске бр. 28/07, 41/08 и 29/10) и члана 2. Уредбе о постројењима која могу бити изграђена и пуштена у рад само уколико имају еколошку дозволу ("Службени гласник Републике Српске", број 7/06 и 21/10) Министарство за просторно уређење, грађевинарство и екологију обавјештава заинтересовану јавност

О ПОДНОШЕЊУ ЗАХТЈЕВА ЗА ИЗДАВАЊЕ ЕКОЛОШКЕ ДОЗВОЛЕ

За постројење мале хидроелектране "Цијевна 5" на ријеци Босни, на територији општине Модрича, процијењене снаге 13,2 MW
Подносилац захтјева: "TECHNOR ENERGY AS" д.о.о. Бања Лука

Дана 19.08.2010. године подносилац захтјева "TECHNOR ENERGY AS" д.о.о. Бања Лука, као инвеститор, предао је Министарству захтјев за издавање еколошке дозволе за постројење мале хидроелектране "Цијевна 5" на ријеци Босни, на територији општине Модрича, процијењене снаге 13,2 MW.

Заинтересована јавност може извршити бесплатан увид у захтјев за еколошку дозволу и приложену документацију у просторијама општине Модрича, у року од 30 дана од дана објављивања овог обавјештења.

У овом року заинтересована јавност може поднијети овом министарству мишљење о захтјеву и приложеној документацији, у писаној форми.

МИНИСТАР
Фатима Фатибеговић, дипл. инж. арх.

РЕПУБЛИКА СРПСКА
Министарство за просторно уређење
грађевинарство и екологију
Бања Лука
Трг Републике Српске 1

На основу члана 35. и члана 80. Закона о заштити животне средине - Пречишћен текст ("Службени гласник Републике Српске, бр. 28/07, 41/08 и 29/10) и члана 2. Уредбе о постројењима која могу бити изграђена и пуштена у рад само уколико имају еколошку дозволу ("Службени гласник Републике Српске", број 7/06 и 21/10) Министарство за просторно уређење, грађевинарство и екологију обавјештава заинтересовану јавност

О ПОДНОШЕЊУ ЗАХТЈЕВА ЗА ИЗДАВАЊЕ ЕКОЛОШКЕ ДОЗВОЛЕ

За постројење мале хидроелектране "Цијевна 6" на ријеци Босни, на територији општине Модрича, процијењене снаге 12,9 MW
Подносилац захтјева "TECHNOR ENERGY AS" д.о.о. Бања Лука

Дана 19.08.2010. године, подносилац захтјева "TECHNOR ENERGY AS" д.о.о. Бања Лука, као инвеститор, предао је Министарству захтјев за издавање еколошке дозволе за постројење мале хидроелектране "Цијевна 6" на ријеци Босни, на територији општине Модрича, процијењене снаге 12,9 MW.

Заинтересована јавност може извршити бесплатан увид у захтјев за еколошку дозволу и приложену документацију у просторијама општине Модриче, у року од 30 дана од дана објављивања овог обавјештења.

У овом року заинтересована јавност може поднијети овом министарству мишљење о захтјеву и приложеној документацији, у писаној форми.

МИНИСТАР
Фатима Фатибеговић, дипл. инж. арх.

А.Д. ТВОРНИЦА ПРЕЧИСТАЧА - у стечају
РОГАТИЦА
Број: 159/10
Датум: 31.8.2010. год.

На основу члана 29, 55, 105. и 107. Закона о стечају (Службени гласник РС бр. 26/10 - пречишћен текст) и на основу одлуке одбора повјерилаца 157/10 од 27.8.2010. год., стечајни управник расписује

ОГЛАС

О продаји залиха и некретнина изван фабричког круга А.Д. Творница пречистача - у стечају Рогатица усменим јавним надметањем (комбинованом методом)

I Продаја залиха готове робе и робе на консигнацији врши се у пакету (у цјелини) са евидентираним стањем у спецификацији истакнутој на огласној табли предузећа, на дан продаје по почетној продајној цијени 100.560,76 КМ.
Појединачна продаја се наставља до дана одржавања заказане лицитације по цијени умањеној за 30% од процијењене цијене.
Извршена продаја од наведених залиха од дана доношења одлуке до дана заказане продаје умањиће се вриједност продаје од постигнуте купопродајне цијене.
II Продаја отписаних залиха готове робе и репроматеријала, у пакету по почетној продајној цијени 3.827,95 КМ, а појединачна продаја да се настави до дана одржавања заказане лицитације.
Врши се продаја имовине (стечајне масе) изван фабричког круга, а коју сачињавају некретнине:
- земљиште у ул. Хафизовића, I градска зона, површине 443 м^2 по почетној продајној цијени 7.531,00 КМ, уписано у ЗК уложак 4 КО Рогатица 1, на парцели бр. 1043/0 и
- земљиште у ул. Старине Новака (Бехлуловина) II градска зона, површине 481 м^2 по почетној продајној цијени 6.974,50 КМ, уписано у ЗК уложак 4 КО Рогатица 1, на парцели бр. 829/0
III II Продаја имовине (стечајне масе) врши се путем усменог јавног надметања.
III Право учешћа имају сва правна и физичка лица која дан прије одржавања лицитације, изврше уплате 10% од почетне продајне цијене земљишта на жиро рачун бр. 565-726-30000004-70, Бобар банка А.Д. Бијељина.
IV Продаја ће се вршити у вијеном стању и у постојећем правном статусу без права на рекламацију усменим јавним надметањем која ће се одржати 13.9.ж10. год. у 12,00 часова у просторијама предузећа.
V Уколико купац у року од 30 дана од дана куповине не изврши уплату купопродајне вриједности, сматраће се да је одустао од куповине и тиме одрекао уплаћеног учешћа.
VI Порези и сви трошкови падају на терет купца.
VII За потребне информације обратити се на телефон 058/415-165.

Стечајни управник
Јовић Стојан, дипл. ecc.

На основу чл. 52. Закона о судовима Републике Српске ("Службени гласник Републике Српске" број 111/04, 109/05, 37/06, 17/08, 119/08, 58/09 и 116/09), чл. 10. Закона о раду - Пречишћени текст ("Службени гласник Републике Српске" број 55/07), чл. 3. Посебног колективног уговора за област правосуђа ("Службени гласник Републике Српске" број 115/06, 69/07, 18/08, 63/08), те тачке 5. члана 24. Правилника о унутрашњој организацији и систематизацији радних мјеста Основног суда у Приједору број СУ: 167/04; Измјена и допуна Правилника о унутрашњој организацији и систематизацији радних мјеста од 07.09.2006. године, број 077-0-Су-06-000-322 и Измјена и допуна Правилника о унутрашњој организацији и систематизацији радних мјеста од 20.05.2008. године, број 077-0-Су-08-000-295, предсједник Основног суда у Приједору расписује

ЈАВНИ КОНКУРС

За пријем у радни однос на одређено вријеме без закључивања уговора о раду два судијска приправника – волонтера.

Кандидати који се пријављују морају испуњавати опште и посебне услове.

Општи услови су:
1. да је држављанин Републике Српске или БиХ
2. да је старији од 18 година
3. да има општу здравствену способност
4. да се против њега не води кривични поступак
5. да није осуђиван за кривично дјело на безусловну казну затвора од најмање шест мјесеци или за кривично дјело које га чини неподобним за обављање послова у суду.

Посебни услови су:
1. дипломирани правник без радног искуства у траженом образовању
Број извршилаца: (2) два

Уз пријаву на конкурс потребно је доставити и сљедеће документе:
- увјерење о држављанству
- извод из матичне књиге рођених
- љекарско увјерење
- увјерење да се не води кривични поступак
- диплому или увјерење о дипломирању
- копију личне карте
Документи се достављају у оригиналном примјерку или овјереној копији.

Рок за подношење пријава је 15 дана од дана објављивања у дневним новинама "Глас Српске".
Неблаговремене и непотпуне пријаве се неће узимати у разматрање.
Пријаве се достављају поштом, са назнаком "за конкурс" или лично на адресу: Основни суд у Приједору, ул. Академика Јована Рашковића број 6, Приједор.

Приједор, 31.08.2010. године
Број: 077-0-Су-10-000-419

Предсједник суда:
Душко Милоица

Р Е П У Б Л И К А С Р П С К А
ОПШТИНА ЛАКТАШИ
НАЧЕЛНИК

Број: 08- 33-6/2010
Датум: 01.09.2010.

На основу члана 47. Статута општине Лакташи ("Службени гласник општине Лакташи", број: 5/05, 9/05 и 4/08) и Програма средстава за подстицај производње ("Службени гласник општине Лакташи", број: 5/10), Начелник општине Лакташи, дана 01.09.2010. године расписује

КОНКУРС

за додјелу средстава физичким лицима - пољопривредним газдинствима за пластеничку производњу

Права на подстицајна средства имају пољопривредна газдинства са пребивалиштем на подручју Општине Лакташи, која обављају производњу на територији општине Лакташи и која су уписана у регистар пољопривредних газдинстава.

(1) **Право на подстицајна средства** за изградњу нових пластеника и набавку опреме за пластеничку производњу укупне корисне површине од најмање 200 м^2 имају пољопривредна газдинства која се баве пољопривредном производњом и која у 2010. години имају улагања за наведену намјену.
(2) **Потребна документација:**
- рачуне као доказ о инвестираним средствима, за набавку материјала, опреме или о извршеним услугама.
- увјерење из APIF-а (копија),
- копија личне карте и
- посједовни лист (копија)
(3) Комисија формирана од стране начелника Општине Лакташи на основу приложене документације и увидом на лицу мјеста констатује испуњеност услова инвестирања и о томе сачињава записник.
(4) Подстицајна средства за намјену из става 1. овог утврђују се у висини од 35% од инвестираних средстава и не могу бити већа од 3.000,00 КМ по пластенику.
(5) Приједлог газдинстава за подстицајна средства сачињава Комисија, а коначну одлуку доноси Начелник општине.
(6) Пријаве са потребном документацијом достављају се Начелнику општине путем поште или директно у пријемну канцеларију општине (канцеларија бр. 9).
(7) Образац захтјева заинтересовани могу добити у канцеларији Одсјека за пољопривреду општине Лакташи (канцеларија број: 39 и 39А), контакт телефон 051/334-256 с назнаком - Конкурс за додјелу средстава физичким лицима-пољопривредним газдинствима за пластеничку производњу.
(8) Конкурс је отворен до **20. септембра**, а биће објављен у средствима јавног информисања, на огласној табли Општине и интернет страници (www.laktasi.net).

НАЧЕЛНИК
Милован Тополовић

АД "РОМАНИЈА" У СТЕЧАЈУ
СОКОЛАЦ
Број: 111
Датум: 01.09.2010. године

На основу члана 25, 51, 101, 101а и 102. Закона о стечајном поступку, измјенама и допунама истог ("Сл. гласник РС" број 67/02, 38/03, 68/07) и Одлуке Одбора повјерилаца број 110/10 од 31.08.2010. године стечајни управник расписује:

ОГЛАС

о продаји залиха роба усменим јавним надметањем

Ред. бр.	I Предмет продаје	Износ КМ
1.	Готови производи и недовршена производња	1.163,89

Залихе роба се продају у пакету, а уколико не дође до реализације приступиће се продаји роба као отпадни материјал са попустом 50%.
Право учешћа на лицитацији имају сва правна и физичка лица која уплате учешће 30 минута прије почетка продаје у износу 10% од почетне вриједности средстава на жиро рачун 565-708 30000001-88 или на благајни предузећа.
На цијену предмета продаје робе биће обрачунат ПДВ који иде на терет купца.
У случају одустајања од куповине купац се одриче уплаћеног учешћа.
Прије почетка лицитације саопштиће се потребне информације и правила продаје.
Лицитација ће се одржати 07.09.2010. године (уторак) са почетком 12 часова.
За све потребне информације обратити се на телефон АД "Романија" - у стечају Соколац 057/444-783.

СТЕЧАЈНИ УПРАВНИК
Стојан Јовић, дипл. ecc.

Издаје се канцеларијски и складишни простор у центру града, уз физичко обезбјеђење, видео-надзор.

Телефон 051/231-077,

звати до 16 часова.

КОМУНАЛНО ПРЕДУЗЕЋЕ "КОМУНАЛАЦ" а.д.
ВИШЕГРАД

На основу члана 7. Закона о јавним предузећима ("Службени гласник Републике Српске" број 75/04), члана 8. Закона о министарским, владиним и другим именовањима Републике Српске ("Службени гласник Републике Српске" број 421/03) и члана 62. Статута Комуналног предузећа "Комуналац" а.д. Вишеград, Надзорни одбор Комуналног предузећа "Комуналац" а.д. Вишеград, расписује

КОНКУРС

за избор и именовање директора КП "Комуналац" а.д. Вишеград

I Расписује се Конкурс за именовање директора Комуналног предузећа "Комуналац" а.д. Вишеград.

II Одређују се услови, стандарди и критерији за избор и именовање директора Предузећа.
I Општи услови:
- да су држављани БиХ и РС,
- да су старији од 18 година,
- да имају општу здравствену способност,
- да нису отпуштени из државне службе због дисциплинске мјере, на било којем нивоу власти БиХ или ентитета у периоду од 3 (три) године прије дана објављивања конкурса,
- да нису осуђивани за кривична дјела која их чине неподобним за обављање послова директора,
- да се против њих не води кривични поступак,
- да се на кандидате не односи члан IX став 1. Устава БиХ,
- да нису лица која обављају извршну функцију у политичкој странци на било којем нивоу политичког организовања.

II Посебни услови:
ВСС (VII) степен, друштвеног или техничког смјера,
- да има 5 година радног искуства од чега 3 године на руководећем радном мјесту,
- да посједује стручне организаторске способности, тј. да познаје процес рада Предузећа, што доказује подношењем програма у којем су назначене мјере које би предузео на унапређењу предузећа,

III Сукоб интереса:
Кандидати не могу обављати дужности, активности или бити на положају који доводи до сукоба интереса који су утврђени одредбама:
члана 5. Закона о сукобу интереса, члана 13. Закона о јавним предузећима и члана 5. Закона о министарским, владиним и другим именовањима Републике Српске.

IV Потребна документа:
Уз пријаву на Конкурс кандидати су дужни доставити доказе о испуњавању општих и посебних услова и то:
1. увјерење о држављанству (не старије од 6 мјесеци),
2. извод из матичне књиге рођених,
3. увјерење о општој здравственој способности (не старије од шест мјесеци),
4. овјерену копију дипломе о завршеној школи,
5. увјерење о радном стажу - искуству,
6. биографију о кретању у служби,
7. увјерење да није осуђиван и увјерење да се против њега не води кривични поступак (не старије од три мјесеца),
8. програм који би кандидат предузео за унапређење послова Предузећа,
9. изјаву да није отпуштен из државне службе,
10. изјаву да се на њега не односи члан IX Устава БиХ,
11. изјава о непостојању сукоба интереса.

Са свим пријављеним кандидатима који испуњавају услове прописане овим конкурсом, Надзорни одбор ће обавити разговор - интервју, о чему ће кандидати бити благовремено обавијештени.

V Објављивање конкурса:
Овај конкурс ће бити објављен у "Службеном гласнику Републике Српске" и у дневном листу "Глас Српске".

VI Рок за подношење пријава
Рок за подношење пријава је 15 дана од посљедњег објављивања. Неблаговремене и непотпуне пријаве неће се узимати у разматрање.
Пријаве се могу предати лично на протокол или послати на адресу: Комунално предузеће "Комуналац" а.д. Вишеград, Николе Пашића бр. 7, Вишеград, са назнаком: "За Комисију за провођење процедуре за избор директора".

Број: 03-202/10
Дана: 24.08.2010.
Вишеград

Предсједник Надзорног одбора
Јањић Зоран

ФИЛИЈАЛА БАЊА ЛУКА

ИСПРАВКА КОНКУРСА

Исправља се дио конкурса објављеног дана 01.09.2010. године који се односи на Технолошку школу, тако да умјесто Технолошка школа Бања Лука треба да стоји Техничка школа.

ДНЕВНИ ЛИСТ РЕПУБЛИКЕ СРПСКЕ
Глас Српске
БАЊА ЛУКА
www.glassrpske.com
маркетинг
051/231-081
marketing@glassrpske.com
oglasi@glassrpske.com

Глас Српске
051 331 847 и 331 856
Тражи Уличне продаваче новина

На основу члана 8. Закона о министарским, владиним и другим именовањима Републике Српске ("Службени гласник Републике Српске", број 41/03), члана 30 Закона о локалној самоуправи ("Службени гласник Републике Српске" бр 101/04) и члана 32 Статута општине Трново ("Службене новине града Источно Сарајево", број 8/05), Скупштина општине Трново на сједници одржаној 30.06.2010. године, расписује

ЈАВНИ КОНКУРС

за избор и именовање директора и чланова управних одбора у установама чији је оснивач општина Трново

I Расписује се Конкурс за избор и именовање:

1. директора Центра за културу "Трново" Трново
2. директора Народне библиотеке "Трново" Трново
3. пет чланова Управног одбора Центра за културу "Трново" Трново
4. три члана Управног одбора Народне библиотеке "Трново" Трново
5. три члана Управног одбора Дома здравља "Трново" Трново

II Опис послова и мандат

Надлежност и одговорности директора утврђени су статутом установе и прописима који регулишу дјелатност установе за коју се именује директор.
Надлежност и одговорности управних одбора утврђени су законом о систему јавних служби ("Службени гласник Републике Српске", број 68/07) и Статутом установа.
Мандат директора и чланова управног одбора траје четири године.

III Статус

Актом о именовању директора заснива се радни однос на мандатни период.
Актом о именовању чланови управног одбора не заснивају радни однос

IV ОПШТИ УСЛОВИ

1. да су држављани Републике Српске и БиХ
2. да су старији од 18 година
3. да имају општу здравствену способност
4. да нису отпуштани из државне службе на било којем нивоу власти у БиХ као резултат дисциплинске мјере у периоду од три године прије објављивања упражњене позиције
5. да нису осуђивани за кривично дјело на безусловну казну затвора од најмање шест мјесеци или за кривично дјело које их чини неподобним за обављање функција
6. да се против њих не води кривични поступак
7. да се на њих не односи члан IX тачка 1. Устава БиХ

V ПОСЕБНИ УСЛОВИ

1. за директора Центра за културу "Трново" Трново
- ВСС или ВШС
- најмање три године радног искуства на руководним радним мјестима
- посједовање организационих и руководних способности

2. за директора Народне библиотеке "Трново" Трново
- ВСС или ВШС
- најмање три године радног искуства на руководним радним мјестима
- посједовање организационих и руководних способности

3. за чланове Управних одбора јавним установама
- ВСС, ВШС или ССС друштвеног или другог смјера
- познавање дјелатности које установе обављају
- познавање садржаја и начина рада управних одбора

VI СУКОБ ИНТЕРЕСА

Кандидати не могу обављати дужности и активности или бити на положају који доводи до сукоба интереса како је одређено законом о спречавању сукоба интереса у органима власти Републике Српске ("Службени гласник Републике Српске", број 73/08), Законом о министарским, владиним и другим именовањима Републике Српске ("Службени гласник Републике Српске", број 41/03) и Законом о систему јавних служби ("Службени гласник Републике Српске", број 68/07).

Запослени у установи не могу бити чланови њеног управног одбора.

VII ПОТРЕБНА ДОКУМЕНТАЦИЈА

Уз пријаву на конкурс, која треба да садржи биографију о кретању у служби, кандидати су дужни приложити сљедеће доказе о испуњавању општих и посебних услова конкурса:

1. увјерење о држављанству, не старије од шест мјесеци,
2. извод из МКР, не старији од шест мјесеци,
3. увјерење да се против кандидата не води кривични поступак, не старије од шест мјесеци,
4. потписане и овјерене изјаве као доказ из т. 4,5,7. општих услова,
5. овјерена фотокопија дипломе о стеченој стручној спреми,
6. увјерење о потребном радном искуству.

Љекарско увјерење о испуњавању услова опште здравствене способности изабрани кандидати ће доставити након спроведеног коначног именовања.

VIII Рок за подношење пријаве

Рок за подношење пријаве је 15 дана од дана посљедњег објављивања конкурса у "Службеном гласнику Републике Српске" и дневним новинама "Глас Српске".
Ако Конкурс не буде објављен истовремено, рок ће се рачунати од дана посљедњег објављивања.
Документа приложена уз пријаву неће се враћати кандидатима.
Непотпуне и неблаговремене пријаве неће се узимати у разматрање.
Са свим кандидатима који уђу у ужи избор Комисија за избор и именовања обавиће интервју, о чему ће кандидати бити благовремено обавијештени.
О резултатима конкурса сви кандидати ће бити писмено обавијештени.
Пријаве се могу доставити путем поште, на адресу: Скупштина општине Трново, са назнаком: Комисија за избор и именовања – не отварај!, 71 220 Трново

Број 01-72/10
Трново, 30.06.2010. год.

ПРЕДСЈЕДНИК
СКУПШТИНЕ ОПШТИНЕ ТРНОВО
Влашки Вељко

Puno je razloga za... Sarajevski kiseljak

BOSNIA AND HERZEGOVINA Superbrands 2010

Gazirana prirodna mineralna voda Sarajevski kiseljak je i u 2010. stekla status Superbrands BiH. Svrstana je među najbolje i najvrijednije robne marke na tržištu BiH te je na taj način još jednom potvrdila svoju kvalitetu i prepoznatljivost.

INTERNATIONAL TASTE & QUALITY INSTITUTE iTQi 2010 BRUSSELS Superior taste AWARD

Gazirana prirodna mineralna voda Sarajevski kiseljak je treću godinu za redom ponosni dobitnik prestižnog međunarodnog priznanja "Superior Taste Award". Njen izvrstan okus i superioran kvalitet su prepoznali i nagradili vrhunski europski stručnjaci i sommelieri.

ZA SEBE
ZA PORODICU

životno osiguranje

DUNAV OSIGURANJE
BANJA LUKA

Postoje trenuci koje želimo da sačuvamo zauvijek...
Ipak, uvijek se pitamo šta donosi budućnost?
Da li ćemo moći da obezbijedimo sve što nam treba?
Šta još mi možemo da uradimo?

Životno osiguranje je ulaganje u sopstvenu budućnost, pravi način da sebi i svojoj porodici obezbijedite finansijsku sigurnost i život sa manje neizvjesnosti.

Dunav osiguranje, pouzdan partner, za Vas i za Vašu porodicu.

BESPLATAN POZIV
0800 50 600
www.dunav.ba

На основу члана 44. Статута општине Гацко ("Службени гласник општине Гацко" број 5/05), Одлуке о распоређивању средстава за реконструкцију индивидуалних стамбених јединица избјеглица, расељених лица и повратника по подручјима повратка у 2010. години (ЗП 10), број: К-19-02-60-2437-10/10 и Меморандума о разумијевању број: 01-50-3668/10 Начелник општине Гацко, **о б ј а в љ у ј е**

ЈАВНИ ПОЗИВ

избјеглицама из БиХ, расељеним лицима у БиХ и повратницима за пријаву у додјели помоћи за реконструкцију стамбених јединица у циљу повратка на подручју општине Гацко

Помоћ у реконструкцији и повратку додјељује се у оквиру имплементације Заједничких пројеката 45 општина из средстава одобрених од стране Комисије за избјеглице и расељене особе, који се финансијски реализују кроз Фонд за повратак, а у складу са Меморандумом о разумијевању закљученог између Министарства за људска права и избјеглице БиХ, Федералног министарства расељених особа и избјеглица, Министарства за избјеглице и расељена лица РС, Владе Дистрикта Брчко, Фонда за повратак и општина.
Износ средстава који је планом расподјеле припао општини Гацко је 50.000,00 КМ за повратнике Бошњаке.
Број обновљених објеката ће зависити од степена оштећености објекта, одабраних корисника и понуђених цијена извођача на тендеру, по систему "кључ у руке".
Имплементацију пројекта ће вршити општина Гацко, а мониторинг Министарство за људска права и избјеглице БиХ.

Критерији за одабир корисника за санацију стамбених објеката

1. Општи критерији
Општи критерији су елиминаторни и обавезујући за све потенцијалне кориснике:
- да је избјеглица из БиХ, расељено лице у БиХ или повратник,
- да је исказао намјеру за повратком,
- да је утврђен статус власништва или станарско право над стамбеном јединицом која је предмет реконструкције,
- да је на дан 30.04.1991. године имао пребивалиште у стамбеној јединици која је предмет реконструкције,
- да се стамбена јединица која је предмет реконструкције сматра неусловном за становање, у складу са одговарајућим стандардима о минимуму стамбених услова,
- да он и чланови његовог домаћинства од 1991. године немају на територији БиХ другу стамбену јединицу која се сматра условном за становање,
- да није примио помоћ у реконструкцији, довољну да задовољи одговарајуће стандарде о минимуму стамбених услова.

Докази за испуњавање општих критерија:
а) да је корисник и чланови његове породице остварио статус избјеглице, расељеног лица у БиХ или повратника доказује се потврдом надлежног органа:
- *избјеглице из БиХ* - одговарајућа потврда (избјегличка легитимација/картон) статусу избјеглице из БиХ,
- *расељене особе у БиХ*- рјешење надлежног органа општине привременог боравка о статусу расељене особе,
- *повратници* - потврда Министарства за избјеглице и расељена лица РС - Одсјек Требиње.
б) намјера за повратком доказује се пријавом/изјавом овјереном од стране надлежног општинског органа, а у изјави наводи се да је стамбена јединица која је предмет реконструкције неусловна за становање, да корисник и чланови домаћинства немају од 1991. године на територији БиХ другу стамбену јединицу која се сматра условном и да корисник није примио помоћ за реконструкцију, довољну да задовољи минимум стамбених услова.

ц) доказ о власништву/ станарском праву доказује се:
- ЗК изватком - изводом из катастра, не старијим од 6 мјесеци или
- СРРС одлуком или
- рјешењем о повратку имовине/станарског права.
У изузетним случајевима власништво се може доказивати и другим документима које издају надлежни органи: правоснажно рјешење о насљеђивању, грађевинска дозвола, урбанистичка сагласност, авионски снимак и слично.
д) увјерење о кретању доказује се: Увјерењем полицијске станице Гацко да је корисник на дан 30.04.1991. године имао пребивалиште у стамбеној јединици која је предмет реконструкције.
У изузетним случајевима чињеница пребивалишта на дан 30.04.1991. године доказује се изјавом два свједока, овјерена од стране надлежног органа општине повратка.

2. Посебни критерији
Посебни критерији су:
• корисник помоћи се вратио у своје пријератно пребивалиште и живи у условима који су испод утврђеног стамбеног минимума, укључујући и кориснике који привремено бораве у импровизованим насељима, камповима и контејнерима,
• корисник помоћи припада одређеним скупинама као што су:
- социјалне категорије,
- лица са инвалидитетом,
- самохрани родитељи, старатељи или хранитељи породице,
- породице погинулог борца,
- породице несталих лица и бивши логораши.
• корисник се налази у колективним облицима збрињавања, алтернативном смјештају или задовољава услове и има право на алтернативни смјештај,
• број и старосна доб чланова домаћинства који су пријављени за повратак на своје пријератно пребивалиште.

Докази за испуњавање посебних критерија:
а) доказ о повратку у пријератно пребивалиште доказује овјереном копијом личне карте корисника, којом се доказује да корисник има пријављено пребивалиште на адреси на којој се налази објекат који је предмет реконструкције,
б) да корисник припада одређеним групама доказује се релевантним исправама издатим од стране надлежних органа или институција:
- социјалне категорије - исправом Центра за социјални рад, посљедњим чеком од пензије,
- лица са инвалидитетом - рјешење о инвалидности,
- статус самохраног родитеља, старатеља или храниоца - исправом Центра за социјални рад,
- статус породице погинулог борца - рјешењем од органа за борачка питања,
- статус несталих лица и бивших логораша - потврдом органа који води те евиденције.
ц) да се корисник налази у колективним центрима збрињавања - потврдом од колективног центра а корисници који се налазе у алтернативном смјештају или имају право на алтернативни смјештај - потврдом општинског органа гдје привремено бораве,
д) број и старосна доб породице доказује се кућним листом овјереном у општини пребивалишта/привременог боравка, не старијом од 6 мјесеци, за малољетне чланове родним листом а за пунољетне чланове копијом личне карте.

3. Подношење пријава и докумената
Пријаве за санацију индивидуалних стамбених јединица са попуњеним обрасцем пријаве/изјаве и пратећом документацијом из општих и посебних критерија доставити на протокол општине Гацко сваким радним даном од 8-14 часова или поштом на адресу: Општина Гацко, улица Солунских добровољаца 2, 89240 Гацко, са назнаком
"ЗА ЈАВНИ ПОЗИВ ЗП10 – КОМИСИЈИ - НЕ ОТВАРАЈ"
Образац пријаве/изјаве може се подићи у свим општинама БиХ, дипломатско - конзуларним представништвима БиХ, као и на интернет страници Министарства за људска права и избјеглице БиХ.
Рок за подношење пријава је 30 дана од дана објављивања Јавног позива.
Комплетиране пријаве примљене у року биће узете у обзир од стране Комисије за одабир корисника пројекта повратка и реконструкције стамбених јединица коју је именовала СО Гацко и која ће сачинити прелиминарну листу корисника, истаћи је на огласној табли општине Гацко и објавити путем Радио Гацка.
Приговор на прелиминарну листу корисника подноси се Комисији у року од 15 дана од дана објављивања.

НАПОМЕНА: Потенцијални корисници који су се раније пријавили у оквиру Заједничког пројекта "ЗП 08 и ЗП 09" и доставили доказе о испуњавању општих и посебних критерија, нису обавезни поново се пријавити на овај јавни позив "ЗП10" нити достављати документацију, осим у случајевима у којима је овим Јавним позивом прописано да документи важе 6 (шест) мјесеци и у случајевима новонасталих околности у погледу испуњавања прописаних критерија.
Њихова достављена документација ће се користити у процесу израде прелиминарне ранг листе и у оквиру овог Заједничког пројекта "ЗП10".

Број: 02-07-35/10
Гацко, 30.08.2010. године

НАЧЕЛНИК ОПШТИНЕ
Радмиловић Милан, дипл. економиста

Република Српска
Основна школа "Вук Караџић"
Петровданска бб
75420 Братунац

Број. 01-301/2010 Датум, 31.08.2010. године Тел. 056/420-255 E-mail: os139@teol.net

На основу члана 126. став 2. тачка ђ. Закона о основном образовању и васпитању ("Службени гласник Републике Српске" број: 74/08 и члана 3. Правилника о условима и начину избора директора школе ("Службени гласник Републике Српске" број: 112/09), Школски одбор Основне школе "Вук Караџић" Братунац, расписује:

КОНКУРС

За избор и именовање директора Основне школе "Вук Караџић" Братунац

На конкурс се могу јавити кандидати који испуњавају услове конкурса по члану 127, став 2. Закона о основном образовању и васпитању ("Службени гласник Републике Српске" број: 74/08 и члана 2. Правилника о условима и начину избора директора школе ("Службени гласник Републике Српске" број: 112/09), а то су:
Општи и посебни услови и критеријуми за избор директора школе:
1. Има завршен први циклус одговарајућег студијског програма или еквивалент, односно високу или вишу стручну спрему,
2. Има најмање пет година радног искуства у просвјети,
3. Није осуђиван правоснажном пресудом на безусловну казну затвора и да се против њега не води кривични поступак и
4. Има предложен програм рада и истиче се у реализацији или организацији васпитно-образовног процеса у школи.
Потребна документација:
Кандидат који конкурише за директора школе уз пријаву на конкурс прилаже сљедећа документа (оригинале или овјерене копије - не старије од шест мјесеци):
1. Диплому о завршеној стручној спреми,
2. Важећу лиценцу за образовно-васпитни рад или документа којим доказује да испуњава услове за издавање лиценце, у складу са прописима којима се регулише област основног образовања и васпитања,
3. Увјерење о положеном стручном испиту за самосталан васпитно-образовни процес,
4. Потврду којом се доказује да има најмање пет година радног искуства у просвјети,
5. Љекарско увјерење о психичкој и физичкој способности за рад са ученицима,
6. Увјерење да није осуђиван правоснажном пресудом на безусловну казну затвора,
7. Увјерење да се против њега не води кривични поступак,
8. Приједлог програма рада директора у наредном четворогодишњем мандату,
9. Препоруку ранијег послодавца, односно наставничког вијећа школе у којој је кандидат запослен,
10. Извод из матичне књиге рођених и увјерење о држављанству.
Уз горе наведену документацију, кандидат обавезно прилаже кратку биографију са подацима о кретању у струци и до сада оствареним резултатима у раду.
Избор директора се врши на период од 4 (четири) године.
Конкурс остаје отворен 15 (петнаест) дана од дана објављивања у средствима јавног информисања.
Непотпуне и неблаговремене пријаве неће се разматрати.
О резултатима конкурса кандидати ће бити обавијештени писменим путем у року од 8 дана од дана доношења одлуке о избору.
Пријаве слати на адресу школе.

Предсједник Школског одбора
Мира Симић, дипл. правник

Bosna i Hercegovina
BRČKO DISTRIKT
BOSNE I HERCEGOVINE
Direkcija za finansije/financije
Trezor/Riznica

Босна и Херцеговина
БРЧКО ДИСТРИКТ
БОСНЕ И ХЕРЦЕГОВИНЕ
Дирекција за финансије
Трезор

Miroslava Krleže br. 1; 76100 Brčko Distrikt BiH; Telefon/faks: 049/212-984, 231-700
Мирослава Крлеже бр. 1; 76100 Брчко Дистрикт БиХ; Телефон/факс: 049/212-984, 231-700

Број: 13.9-04.2-1471/10
Брчко, 31.08.2010. године

На основу члана 18. Закона о измирењу обавеза по основу рачуна старе девизне штедње ("Службени гласник БиХ", број. 28/06, 76/06 и 72/07) и члана 19. Правилника о поступку верификације потраживања и готовинских исплата по основу рачуна старе девизне штедње у Брчко дистрикту Босне и Херцеговине ("Службени гласник Брчко дистрикта БиХ", број: 40/06 и 11/07), Дирекција за финансије Брчко дистрикта БиХ - Трезор објављује дјеломично

САОПШТЕЊЕ

О ВЕРИФИКОВАНИМ ШТЕДИШАМА ПО ОСНОВУ РАЧУНА СТАРЕ ДЕВИЗНЕ ШТЕДЊЕ

Р. број	Идентификација	Датум рођ.	Лична исправа	Агенција	Сједиште
1.	SUI PAS F3329797	20.06.1956	PA/F3329797	APIF	Banjaluka Brčko
2.	BIH JMB 0803946182503	08.03.1946	LK/04CHA0833	APIF	Banjaluka Brčko
3.	BIH JMB 0303931186526	03.03.1931	LK/03FZB5093	APIF	Banjaluka Brčko
4.	BIH JMB 0612958181502	06.12.1958	LK/04FZF0382	APIF	Banjaluka Brčko
5.	BIH JMB 1503945186513	15.03.1945	LK/03BSA3652	APIF	Banjaluka Brčko
6.	BIH JMB 1006934181508	10.06.1934	LK/03FZA4429	APIF	Banjaluka Brčko
7.	BIH JMB 2207957186506	22.07.1957	LK/03FZD1025	APIF	Banjaluka Brčko
8.	BIH JMB 2209966186503	22.09.1966	LK/04FZF3979	APIF	Banjaluka Brčko
9.	BIH JMB 3012940186500	30.12.1940	LK/03FZB7920	APIF	Banjaluka Brčko
10.	CRO PAS 001481914	22.09.1948	PA/001481914	APIF	Banjaluka Brčko
11.	AUT PAS 0053068 4	24.04.1953	PA/0053068 4	APIF	Banjaluka Brčko
12.	BIH JMB 1909933181512	19.09.1933	LK/09FZK 3260	APIF	Banjaluka Brčko
13.	BIH JMB 1310954186523	13.10.1954	LK/03FZA5110	APIF	Banjaluka Brčko
14.	BIH JMB 1704946181510	17.04.1946	LK/04FZG7352	APIF	Banjaluka Brčko
15.	BIH JMB 1609956182490	16.09.1956	LK/09CHB0861	APIF	Banjaluka Brčko
16.	SLO JMB 2408967186518	24.08.1967	PA/P00687580	APIF	Banjaluka Brčko
17.	BIH JMB 0804981181524	08.04.1981	LK/09FZK3130	APIF	Banjaluka Brčko
18.	BIH JMB 1302976181514	13.02.1976	LK/03FZC9786	APIF	Banjaluka Brčko
19.	GER PAS 9269170167	03.01.1961	PA/9269170167	APIF	Banjaluka Brčko
20.	BIH JMB 1003960186519	10.03.1960	LK/03FZA6839	APIF	Banjaluka Brčko
21.	BIH JMB 0102932187490	01.02.1932	LK/05CHA2420	APIF	Banjaluka Brčko
22.	BIH JMB 2410933181511	24.10.1933	LK/03FZB1516	APIF	Banjaluka Brčko
23.	BIH JMB 2807985181525	28.07.1985	LK/06BEB8924	APIF	Banjaluka Brčko
24.	AUT PAS 001546627	14.07.1933	PA/001546627	APIF	Banjaluka Brčko
25.	BIH JMB 1503951186517	15.03.1951	LK/06FZH9030	APIF	Banjaluka Brčko
26.	BIH JMB 0207936186517	02.07.1936	LK/03FZC91724	APIF	Banjaluka Brčko
27.	BIH JMB 2909937181502	29.09.1937	LK/03FZB9323	APIF	Banjaluka Brčko
28.	BIH JMB 2708934181522	27.08.1934	LK/06FZI4702	APIF	Banjaluka Brčko
29.	CRO JMB 2209965303514	22.09.1965	PA/003311856	APIF	Banjaluka Brčko
30.	BIH JMB 2302942186502	23.02.1942	LK/04FZD8889	APIF	Banjaluka Brčko
31.	BIH JMB 0212941181594	02.12.1941	LK/03FZD1242	APIF	Banjaluka Brčko
32.	BIH JMB 0509951186619	05.09.1951	LK/05FZH0685	APIF	Banjaluka Brčko
33.	BIH JMB 1205961186522	12.05.1961	LK/05BOB3790	APIF	Banjaluka Brčko
34.	BIH JMB 1704945181517	17.04.1945	LK/03FZA3798	APIF	Banjaluka Brčko
35.	BIH JMB 2512925186501	25.12.1925	LK/05FZH4269	APIF	Banjaluka Brčko
36.	BIH JMB 0309941181512	03.09.1941	LK/03FZC2125	APIF	Banjaluka Brčko
37.	BIH JMB 0510947186521	05.10.1947	LK/03FZC2120	APIF	Banjaluka Brčko
38.	BIH JMB 1702949181519	17.02.1949	LK/03FZC7777	APIF	Banjaluka Brčko
39.	BIH JMB 1507945181940	15.07.1945	LK/05CCC4345	APIF	Banjaluka Brčko
40.	BIH JMB 2701964186508	27.01.1964	LK/04FZE4534	APIF	Banjaluka Brčko
41.	GER PAS 6005624717	09.06.1950	PA/6005624717	APIF	Banjaluka Brčko
42.	BIH JMB 0703947181530	07.03.1947	LK/04FZG3960	APIF	Banjaluka Brčko
43.	CRO JMB 2806965303504	28.06.1965	PA/003197511	APIF	Banjaluka Brčko
44.	BIH JMB 0507946186500	05.07.1946	LK/04BTF3868	APIF	Banjaluka Brčko
45.	BIH JMB 0712974181509	07.12.1974	LK/05FZH7450	APIF	Banjaluka Brčko
46.	BIH JMB 1209945181508	12.09.1945	LK/03FZC2948	APIF	Banjaluka Brčko
47.	BIH JMB 1610926181501	16.10.1926	LK/04FZG3848	APIF	Banjaluka Brčko
48.	BIH JMB 1209951186511	12.09.1951	LK/04FZE6991	APIF	Banjaluka Brčko
49.	BIH JMB 2106939175016	21.06.1939	LK/03BRA7546	APIF	Banjaluka Brčko
50.	BIH JMB 0510950181530	05.10.1950	LK/04FZG1842	APIF	Banjaluka Brčko
51.	BIH JMB 1305940181517	13.05.1940	LK/03FZB 4793	APIF	Banjaluka Brčko
52.	BIH JMB 1408934186519	14.08.1934	LK/03FZB8251	APIF	Banjaluka Brčko
53.	BIH JMB 0604943181597	06.04.1943	LK/04FZG1637	APIF	Banjaluka Brčko
54.	BIH JMB 2805946181507	28.05.1946	LK/04FZD4527	APIF	Banjaluka Brčko
55.	BIH JMB 1202927186506	12.02.1927	LK/03ZFB7663	APIF	Banjaluka Brčko
56.	BIH JMB 1003944181531	10.03.1944	LK/03FZB2396	APIF	Banjaluka Brčko
57.	BIH JMB 1507948186544	15.07.1948	LK/03FZC2220	APIF	Banjaluka Brčko
58.	BIH JMB 0106939186517	01.06.1939	LK/03FZC9098	APIF	Banjaluka Brčko
59.	BIH JMB 2111950187496	21.11.1950	LK/07CHA9544	APIF	Banjaluka Brčko
60.	BIH JMB 2607954181501	26.07.1954	LK/04FZG3202	APIF	Banjaluka Brčko
61.	BIH JMB 2505946181503	25.05.1946	LK/04FZD6588	APIF	Banjaluka Brčko
62.	BIH JMB 1007937181505	10.07.1937	LK/03FZA4565	APIF	Banjaluka Brčko
63.	BIH JMB 1006930181503	10.06.1930	LK/04FZG 67021	APIF	Banjaluka Brčko
64.	BIH JMB 1611934186500	16.11.1934	LK/06FZI3925	APIF	Banjaluka Brčko
65.	BIH JMB 0703940181527	07.03.1940	LK/04FZE7376	APIF	Banjaluka Brčko
66.	BIH JMB 1504945181526	15.04.1945	LK/10FZK5393	APIF	Banjaluka Brčko
67.	BIH JMB 0612952181500	06.12.1952	LK/06BTK8920	APIF	Banjaluka Brčko
68.	GER PAS 232907270	23.02.1986	PA/232907270	APIF	Banjaluka Brčko
69.	GER PAS 002754108	04.07.1989	PA/002754108	APIF	Banjaluka Brčko
70.	AUT JMB 1906962186540	19.06.1962	PA/00071605	APIF	Banjaluka Brčko
71.	BIH JMB 2905983186548	29.05.1983	LK/03FZD3564	APIF	Banjaluka Brčko
72.	BIH JMB 1002955186547	10.02.1955	LK/03FZD4042	APIF	Banjaluka Brčko
73.	BIH JMB 1206950186500	12.06.1950	LK/10FZK5974	APIF	Banjaluka Brčko
74.	CRO JMB 2405925390027	24.05.1925	LK/1033506536	APIF	Banjaluka Brčko
75.	BIH JMB 1904955186516	19.04.1955	LK/03FZA5183	APIF	Banjaluka Brčko
76.	BIH JMB 2010936186346	20.10.1936	LK/06GBI4767	APIF	Banjaluka Brčko
77.	BIH JMB 0304965181945	03.04.1965	LK/04ENA0080	APIF	Banjaluka Brčko
78.	BIH JMB 2506951182492	25.06.1951	LK/04EHA0602	APIF	Banjaluka Brčko
79.	BIH JMB 0305946181515	03.05.1946	LK/05FZH3217	APIF	Banjaluka Brčko
80.	BIH JMB 1711979181504	17.11.1979	LK/05FZH7729	APIF	Banjaluka Brčko
81.	BIH JMB 2909942181944	29.09.1942	LK/04CCA8533	APIF	Banjaluka Brčko
82.	BIH JMB 0411953187493	04.11.1953	LK/07EHB1379	APIF	Banjaluka Brčko
83.	BIH JMB 2404941186506	24.04.1941	LK/04FZD7869	APIF	Banjaluka Brčko
84.	BIH JMB 0408962181529	04.08.1962	LK/03FZA9355	APIF	Banjaluka Brčko
85.	CRO JMB 1906946301003	19.06.1946	PA/000890939	APIF	Banjaluka Brčko
86.	CRO JMB 1306953306005	13.06.1953	PA/000568463	APIF	Banjaluka Brčko
87.	BIH JMB 2604929186508	26.04.1929	LK/03FZA9357	APIF	Banjaluka Brčko
88.	BIH JMB 1307943181510	13.07.1943	LK/03FZB8850	APIF	Banjaluka Brčko
89.	BIH JMB 0808973181502	08.08.1973	LK/03FZO8511	APIF	Banjaluka Brčko
90.	BIH JMB 0909973186521	09.09.1973	LK/10FZK6064	APIF	Banjaluka Brčko
91.	BIH JMB 1012955181508	10.12.1955	LK/03FZC7840	APIF	Banjaluka Brčko
92.	BIH JMB 2710945181502	27.10.1945	LK/04FZG1843	APIF	Banjaluka Brčko
93.	BIH JMB 3007951181507	30.07.1951	LK/03FZA8701	APIF	Banjaluka Brčko
94.	BIH JMB 1805953186537	18.05.1953	LK/05FZH 6475	APIF	Banjaluka Brčko
95.	BIH JMB 1102947186516	11.02.1947	LK/08FZJ8130	APIF	Banjaluka Brčko
96.	BIH JMB 2507940181504	25.07.1940	LK/03FZA1696	APIF	Banjaluka Brčko
97.	BIH JMB 2310974181505	23.10.1974	LK/07FZI3014	APIF	Banjaluka Brčko
98.	BIH JMB 2103948186528	21.03.1948	LK/07FZJ2622	APIF	Banjaluka Brčko
99.	GER JMB 0203959386127	02.03.1959	PA/001107473	APIF	Banjaluka Brčko
100.	BIH JMB 2406949381106	24.06.1949	LK/03FZA4374	APIF	Banjaluka Brčko
101.	GER JMB 2607983381102	26.07.1983	PA/003645743	APIF	Banjaluka Brčko
102.	BIH JMB 0209941186501	02.09.1941	LK/08FZJ5810	APIF	Banjaluka Brčko
103.	BIH JMB 1308942181505	13.08.1942	LK/06FZI1585	APIF	Banjaluka Brčko
104.	BIH JMB 0201947181519	02.01.1947	LK/09FZK2008	APIF	Banjaluka Brčko
105.	BIH JMB 0406939181500	04.06.1939	LK/08FZJ7749	APIF	Banjaluka Brčko
106.	BIH JMB 2007943181537	20.07.1943	LK/05FZH0321	APIF	Banjaluka Brčko
107.	BIH JMB 1311954185876	13.11.1954	LK/08FZJ4923	APIF	Banjaluka Brčko
108.	BIH JMB 0501968185011	05.01.1968	LK/08BYO2398	APIF	Banjaluka Brčko
109.	BIH JMB 2712941182493	27.12.1941	LK/06EHA9610	APIF	Banjaluka Brčko
110.	BIH JMB 2004943181538	20.04.1943	LK/03FZC5555	APIF	Banjaluka Brčko
111.	BIH JMB 0109943186938	01.09.1943	LK/04FZF8001	APIF	Banjaluka Brčko
112.	BIH JMB 1609966181522	16.09.1966	LK/04FZE 8501	APIF	Banjaluka Brčko
113.	BIH JMB 1512933186517	15.12.1933	LK/03FZD0482	APIF	Banjaluka Brčko
114.	BIH JMB 2207957186514	22.07.1957	LK/03FZD4339	APIF	Banjaluka Brčko
115.	BIH JMB 2710955182507	27.10.1955	LK/04FZF9650	APIF	Banjaluka Brčko
116.	GER JMB 1408952187506	14.08.1952	PA/5736865	APIF	Banjaluka Brčko
117.	BIH JMB 0209974181505	02.09.1974	LK/04FZG8041	APIF	Banjaluka Brčko
118.	BIH JMB 2411948181506	24.11.1948	LK/05FZH2272	APIF	Banjaluka Brčko
119.	CRO JMB 1305963308506	13.05.1963	PA/001600317	APIF	Banjaluka Brčko
120.	SUI PAS F2263107	06.04.1949	PA/F2263107	APIF	Banjaluka Brčko
121.	BIH JMB 2107934181510	21.07.1934	LK/05BTJ6941	APIF	Banjaluka Brčko
122.	BIH JMB 2101953181523	21.01.1953	LK/08FZJ4617	APIF	Banjaluka Brčko
123.	BIH JMB 2101953181515	21.01.1953	LK/04FZF0593	APIF	Banjaluka Brčko
124.	BIH JMB 1404933181518	14.04.1933	LK/03FZA0515	APIF	Banjaluka Brčko
125.	GER JMB 1612981186531	16.12.1981	PA/5961282	APIF	Banjaluka Brčko
126.	GER JMB 2407947181505	24.07.1947	PA/5961283	APIF	Banjaluka Brčko
127.	GER JMB 0209954186535	02.09.1954	PA/5961289	APIF	Banjaluka Brčko
128.	BIH JMB 1003941186508	10.03.1941	LK/03FZB5475	APIF	Banjaluka Brčko
129.	BIH JMB 2003937186963	20.03.1937	LK/03FZC4841	APIF	Banjaluka Brčko
130.	BIH JMB 1801945181504	18.01.1945	LK/03FZA 0068	APIF	Banjaluka Brčko
131.	BIH JMB 1109967186541	11.09.1967	LK/03FZC7974	APIF	Banjaluka Brčko
132.	BIH JMB 1301955181526	13.01.1955	LK/08FZJ7173	APIF	Banjaluka Brčko
133.	BIH JMB 0805934186514	08.05.1934	LK/03FZC0647	APIF	Banjaluka Brčko
134.	BIH JMB 0607959181545	06.07.1959	LK/03FZA9425	APIF	Banjaluka Brčko
135.	BIH JMB 2903957181500	29.03.1957	LK/03FZB1226	APIF	Banjaluka Brčko
136.	BIH JMB 2903961181531	29.03.1961	LK/03FZD2225	APIF	Banjaluka Brčko
137.	BIH JMB 0611922181518	06.11.1922	LK/03FZC6916	APIF	Banjaluka Brčko
138.	BIH JMB 2610973181505	26.10.1973	LK/03FZB5056	APIF	Banjaluka Brčko
139.	BIH JMB 1412937183305	14.12.1937	LK/04CDA8601	APIF	Banjaluka Brčko
140.	SCG JMB 2502934181517	25.02.1934	LK/169840	APIF	Banjaluka Brčko
141.	BIH JMB 0605954181501	06.05.1954	LK/03FZD 2709	APIF	Banjaluka Brčko
142.	BIH JMB 2811944186501	28.11.1944	LK/03FZC0388	APIF	Banjaluka Brčko
143.	BIH JMB 0112951186514	01.12.1951	LK/03FZB1341	APIF	Banjaluka Brčko
144.	BIH JMB 3112926182491	31.12.1926	LK/03FZC7093	APIF	Banjaluka Brčko
145.	BIH JMB 2503954187518	25.03.1954	LK/04FZG0021	APIF	Banjaluka Brčko
146.	SRB JMB 2211949890048	22.11.1949	LK/000757747	APIF	Banjaluka Brčko
147.	BIH JMB 1201960182978	12.01.1960	LK/04BRE1038	APIF	Banjaluka Brčko
148.	BIH JMB 0606939181518	06.06.1939	LK/04FZF6780	APIF	Banjaluka Brčko
149.	BIH JMB 2111945183598	21.11.1945	LK/03EIA0464	APIF	Banjaluka Brčko
150.	BIH JMB 0103954182529	01.03.1954	LK/04FZG 2591	APIF	Banjaluka Brčko
151.	BIH JMB 1102943181536	11.02.1943	LK/03FZB 9376	APIF	Banjaluka Brčko
152.	CRO JMB 0507946308509	05.07.1946	LK/15429772	APIF	Banjaluka Brčko
153.	GER JMB 1604952181935	16.04.1952	PA/001545081	APIF	Banjaluka Brčko
154.	BIH JMB 2102961181520	21.02.1961	LK/04FZE6954	APIF	Banjaluka Brčko
155.	BIH JMB 2103962182497	21.03.1962	LK/04FZF8604	APIF	Banjaluka Brčko
156.	BIH JMB 2711939181505	27.11.1939	LK/03FZC9413	APIF	Banjaluka Brčko
157.	BIH JMB 0208952182498	02.08.1952	LK/03FZC8389	APIF	Banjaluka Brčko
158.	BIH JMB 2112975186504	21.12.1975	LK/04FZE3372	APIF	Banjaluka Brčko
159.	BIH JMB 1805939181506	18.05.1939	LK/04FZE8561	APIF	Banjaluka Brčko
160.	BIH JMB 2805950181503	28.05.1950	LK/04FZG6509	APIF	Banjaluka Brčko
161.	BIH JMB 1509952186535	15.09.1952	LK/05FZH 2952	APIF	Banjaluka Brčko
162.	BIH JMB 0301947181505	03.01.1947	LK/06FZI1558	APIF	Banjaluka Brčko
163.	BIH JMB 2207967181502	22.07.1967	LK/04FZD4452	APIF	Banjaluka Brčko
164.	BIH JMB 0405941181511	04.05.1941	LK/03FZA6863	APIF	Banjaluka Brčko
165.	BIH JMB 1209944181512	12.09.1944	LK/03FZA5120	APIF	Banjaluka Brčko
166.	BIH JMB 1806966188586	18.06.1966	LK/04FZG7743	APIF	Banjaluka Brčko
167.	BIH JMB 2001945181528	20.01.1945	LK/03FZD3108	APIF	Banjaluka Brčko
168.	BIH JMB 1511937181505	15.11.1937	LK/03FZA2984	APIF	Banjaluka Brčko
169.	BIH JMB 2507980181531	25.07.1980	LK/04FZF5659	APIF	Banjaluka Brčko
170.	CRO JMB 1606978303527	16.06.1978	LK/103774791	APIF	Banjaluka Brčko

РЕПУБЛИКА СРПСКА
МИНИСТАРСТВО ФИНАНСИЈА
ПОРЕСКА УПРАВА
ПОДРУЧНИ ЦЕНТАР БАЊА ЛУКА

Ул. Младена Стојановића бр. 45, 78000 Бања Лука – тел. 051/332-300, 300-364, тел/факс 308-165
callcentar 051/345-080, www.poreskaupravars.org; e-mail: kontakt@poreskaupravars.org

Број: 06/1.02/0702/3-457-126-5575/10
Датум: 01.09.2010. године

Пореска управа РС, Подручни центар Бања Лука, на основу члана 71. став 8. Закона о Пореској управи (Сл. гласник РС, бр. 112/07, 22/08 и 34/09) и члана 52. и 55. Правилника о принудној наплати (Сл. гласник РС бр. 10/02 и 105/06) о г л а ш а в а:

ЈАВНУ ЛИЦИТАЦИЈУ

Која ће се одржати дана 09.09.2010. године (четвртак) у 12,00 часова у просторијама ДОО "LAMMA" Куљани бб Бања Лука.

Истог дана одржат ће се и друга лицитација са почетком у 13.30 часова за заплијењену робу (текстилна конфекција мушка и женска) која се не прода на првој лицитацији.

Предмет лицитације је заплијењена роба (текстилна конфекција мушка и женска) код ДОО "LAMMA" Куљани бб Бања Лука, у вриједности 35.233,50 КМ

Роба која се лицитира, може се погледати сваког радног дана почев од 06.09. до 09.09.2010. године, у времену од 10 до 11 часова у складишту ДОО "LAMMA" Куљани бб Бања Лука

Списак заплијењене робе која је предмет лицитације биће истакнут на огласној табли Пореске управе РС ул. Младена Стојановића бр. 45, Бања Лука.

За учешће на лицитацији могу се пријавити сва правна и физичка лица држављани БиХ старија од 18 година, који претходно уплате депозит у висини од 10 % од почетне цијене, на благајни Подручног центра Бања Лука.
За другу лицитацију сви заинтересовани уплаћују депозит у висини од 10% од најниже цијене, а на захтјев комисија може прихватити депозит који је уплаћен за прву лицитацију.

На другој лицитацији најнижа цијена је 75% од почетне цијене са прве лицитације.

Сви учесници у лицитацији су дужни донијети доказ пореског органа да немају неизмирених обавеза и доказ о уплаћеном депозиту.

Уколико дужник уплати укупан износ обавеза прије почетка лицитације иста се неће одржати.

Заплијењена роба продаје се у цјелини (све врсте и количине).

Обавеза купца је да за купљену робу уплати разлику између депозита и продајне цијене у року од 8 дана од дана одржане лицитације, а уколико то не учини губи право на враћање депозита и одговоран је за штету проузроковану Пореској управи.
У цијену лицитиране заплијењене робе није урачунат порез на додану вриједност у износу од 17%.
Након продаје имовине Пореска управа ће издати потврду о продаји имовине којом се на купца преносе сва права као и правни основ стицања.

ПОРЕСКА УПРАВА РС
ПОДРУЧНИ ЦЕНТАР БАЊА ЛУКА

На основу члана 46. Тачка 1. Правилника о принудној наплати ("Сл. гл. РС" бр. 10/02) и члана 42. Закона о општем управном поступку ("Сл. гласник РС" број 13/02), Одјељење за наплату у Подручном центру Бања Лука, је извршило процјену заплијењене имовине код дужника Доо "Lamma" Куљани бб Бања Лука, дана 23.08.2010. године о чему је сачињен записник и иста се продаје путем лицитације

С П И С А К
заплијењене имовине која се продаје на лицитацији 09.09.2010. године

р.б.	ШИФРА И НАЗИВ АРТИКЛА	јед. мјере	кол.	цијена	вриједност
1	Женски капут	ком	7	99,60	697,20
2	Женска јакна	ком	13	66,40	863,20
3	Мушко одијело	ком	4	99,60	398,40
4	Мушки мантил	ком	3	83,00	249,00
5	Мушке хлаче +прслук	ком	3	58,10	174,30
6	Мушки прслук	ком	1	33,20	33,20
7	Женски сако	ком	42	49,80	2.091,60
8	Женска сукња - а	ком	103	49,80	5.129,40
9	Женска сукња - б	ком	95	41,50	3.942,50
10	Женска сукања - ц	ком	31	49,80	1.543,80
11	Женска сукња - д	ком	18	49,80	896,40
12	Женске хлаче - а	ком	29	49,80	1.444,20
13	Женске хлаче - б	ком	85	66,40	5.644,00
14	Женски сако	ком	8	49,80	398,40
15	Женски комплет	ком	9	66,40	597,60
16	Женски костим	ком	32	91,30	2.921,60
17	Женска кошуља - дуги рукав	ком	45	49,80	2.241,00
18	Женска кошуља - кратки рукав	ком	46	41,50	1.909,00
19	Женска кошуља топ	ком	7	58,10	406,70
20	Женска кошуља - без рукава	ком	17	33,20	564,40
21	Женска хаљина	ком	22	49,80	1.095,60
22	Женски топ	ком	18	33,20	597,60
23	Женска јакна - кратки рукав	ком	28	49,80	1.394,40
	УКУПНО				35.233,50

ПОДРУЧНИ ЦЕНТАР БАЊА ЛУКА

АД "ЛИМ" РУДО, У СТЕЧАЈУ
РУДО
Број: 18/010
Датум: 26.08.2010.

На основу Одлуке Скупштине повјерилаца од 25.02.2010. године и Одлуке Одбора повјерилаца од 26.08.2010. године, а сходно члану 101. и 101а. Закона о стечајном поступку (Сл. гл. РС број: 67/02, 77/02, 38/03, 96/03 и 68/07).
СТЕЧАЈНИ УПРАВНИК РАСПИСУЈЕ

ОГЛАС

О ПРОДАЈИ НЕКРЕТНИНЕ

I

Достављањем писмених понуда у затвореним ковертама и усменим јавним надметањем (комбиновани начин), продаје се сљедећа некретнина:

- Хотел "Рудо" у Рудом, улица Трг слободе бр. 12 са паркиралиштем и припадајућим земљиштем који се налази на К.Ч. бр. 402 и К.Ч. 463 по почетној цијени од 295.000,00 КМ.

II

Јавно отварање и објављивање писмених понуда и усмено јавно надметање одржаће се дана 30.09.2010. године, са почетком у 12 часова, у хотелу "Рудо" у стечају, улица Трг слободе број 12.

III

Право учешћа имају сва правна и физичка лица, која најкасније до 29.09.2010. год. уплате учешће у висини од 20.000,00 КМ.

Понуде доставити на адресу АД "ЛИМ" Рудо у стечају, улица Трг слободе бр. 12, Рудо. Уплату учешћа извршити на трансакцијски рачун број: 565-720-3700000-294 отворен код Бобар банке.

IV

На јавном надметању могу учествовати:
а. Физичка лица лично или по пуномоћнику. Ако у надметању учествују лично, дужна су ради доказивања идентитета, прије почетка надметања показати стечајном управнику, личну карту или пасош и доказ о уплати депозита. Ако физичко лице заступа пуномоћник, исти је обавезан предати стечајном управнику ваљану пуномоћ за заступање и доказ о уплати депозита.
б. Правна лица представљена по законском заступнику или пуномоћнику. Уколико правно лице представља законски заступник исти је обавезан стечајном управнику предати на увид рјешење о упису у судски регистар, личну карту и доказ о уплати депозита. Уколико правно лице представља пуномоћник, исти је обавезан да стечајном управнику преда на увид ваљану пуномоћ, рјешење о упису у судски регистар и доказ о уплати депозита.
Лица са неуредном документацијом за утврђивање идентитета или без наведене документације неће моћи учествовати у надметању.

V

Некретнина поближе описана у тачки I се продају у виђеном стању и постојећем правном статусу, без права на накнадне рекламације, а исте се могу погледати сваког радног дана у времену од 10,00 до 12,00 часова уз претходну најаву на телефон 065/315-853 Бране Јеремић.
а. Јавна лицитација ће се одржати и кад присуствује само један понуђач.
б. Након закључене лицитације утврђује се листа понуђача који су понудили цијену изнад минимума и констатује се да је имовина продата најповољнијем понуђачу.

VI

Прије отварања затворених писмених понуда, саопштиће се правила надметања. Највећа понуђена цијена у писменој форми, представљаће нову почетну цијену за усмено јавно надметање.
Понуђена цијена, мања од утврђене почетне цијене у огласу, неће се узимати у разматрање.

VII

Уколико понуђач са најповољнијом понудом не депонује продајну цијену у року од 30 дана, стечајни управник ће закључком прогласити продају неваљаном и новим закључком одредити да је имовина продата другом по реду понуђачу који треба у року од 30 дана од пријема тог закључка да депонује понуђену цијену.
Уколико ни други понуђач не депонује продајну цијену у предвиђеном року, исто правило важи и за трећег понуђача.
Купца који путем лицитације купи понуђену некретнину, изврши уплату купопродајне цијене и закључи уговор о купопродаји, стечајни управник уводи у посјед имовине у року од 30 дана од дана извршења уплате и закљученог уговора о купопродаји.

VIII

Порез и остале трошкове сноси купац.
Информације на тел. 065/315 853 и 066/110-362

СТЕЧАЈНИ УПРАВНИК
Симо Јанковић

Тужним срцем јављамо родбини, кумовима и пријатељима да је наша драга мајка

РАДОЈКА (Косте) МАНДИЋ

преминула у 75. години живота.
Сахрана ће се обавити у четвртак 2.9.2010. године у 15 часова на гробљу у Доњој Сувају, општина Босанка Крупа.
Ожалошћени: син Мићо, кћерке Беба и Милка и остала родбина

4856 А-8 М

Дана 2.9.2010. године навршава се 6 тужних година од смрти наше драге мајке

БОСИЉКЕ - БОСЕ САВКОВИЋ

Постоје трагови који се не бришу, осјећања која не блиједе, бол која не јењава и осмијех који се заувијек памти.
Твоји најмилији: Миле и Рада са породицама

4852 А-4 М

Посљедњи поздрав драгој мајци и баки

РАДОЈКИ

од Мићe, Леле, Сањина и Саше.

4856 А-3 М

Посљедњи поздрав драгој мајци и баки

РАДОЈКИ

од Бебе, Душка, Маје и Горана.

4856 А-3 М

У четвртак 2. септембра 2010. године навршава се пет година откако нас напусти наш вољени син и брат

ГОРАН ЛАЈШИЋ

1970 - 2010

Вјечно ће те вољети твој отац Милан и брат Зоран

4840 А-3 М

Посљедњи поздрав драгој мајци и баки

РАДОЈКИ

од Милке, Ђурђице и Владана.

4856 А-3 М

Дана 3.9.2010. године навршава се 7 тужних година од смрти нашег драгог

ПЕРЕ (Ђурђа) МАРИЋА

Ожалошћена породица: супруга Нада, синови Игор и Горан, кћерка Слађана, снахе и унучад

4851 А-3 М

Посљедњи поздрав драгој сестри

ВИДОСАВИ

од брата Крстана.

4843 А-1 М

Посљедњи поздрав драгој мајци нашег драгог кума Драгана

госп. МИЉКИ КОЈЧИНОВИЋ

од породице Трбојевић.

4849 А-6 М

Посљедњи поздрав драгој куми

МИЉКИ

од породице Мишић.

4841 А-1 М

Посљедњи поздрав драгој

МИЉКИ

од породице Граховац.

4841 А-1 М

Тужно сјећање на драгог супруга, оца и дједа

РАДОЈА (Милоша) ДРАГУ-ДРАГАНА

2.3.2010 - 2.9.2010.

Пола је године туге, бола и горке спознаје да ниси више са нама. Успомену на тебе с љубављу чувају твоји најмилији

4824 А-3 М

Тужно сјећање на драгог

МЛАЂЕНА ТЕЛЕБАКА

2.9.2008 - 2.9.2010.

Драгица

4839 А-3 М

Посљедњи поздрав

Посљедњи поздрав драгом

МАРИНКУ ЈАНКОВИЋУ

од радника ГП "Врбас" Лакташи и "Дарко комерц" Косјерово

Б-5 Ф

Тужним срцем јављамо родбини и пријатељима да је дана 31.8.2010. године у 78. години живота преминула наша драга

ВИДОСАВА (рођ. Ђурић) ШИНДРАК

Сахрана ће се обавити у четвртак 2.9.2010. године у 13 часова на Бркића гробљу у Г. Борковићима.
Аутобус креће са старе станице у 12 часова.
Ожалошћени: синови Милош и Урош, кћерке Милица, Миладинка и Љубица, снахе Јелка и Јадранка, зетови Нећо и Миленко, унучад те остала родбина и пријатељи

4844 А-8 М

Тужно сјећање на нашег

ГОРАНА РАДУЛОВИЋА -БИМБА

У петак 3.9.2010. године навршава се 18 година како ниси са нама. Тога дана у 11 часова посјетићемо твоју вјечну кућу, запалити свијеће и положити цвијеће. Туга и бол за тобом никад неће престати.
Твоји најмилији

4848 А-8 М

Посљедњи поздрав

МИЉКИ

од Драгана Вујиновића са породицом.

4857 А-1 М

Посљедњи поздрав драгој сестри

ВИДОСАВИ

од брата Ђорђе и снахе Веселке са дјецом.

4843 А-1 М

Тужно сјећање на јединог брата

ГОРАНА РАДУЛОВИЋА

Док ми живимо и ти ћеш живјети у нашим срцима.
Биљана са дјецом

4848 А-2 М

Посљедњи поздрав драгом сину

МАРИНКУ

од мајке Вукице.

4861 А-2 М

Посљедњи поздрав драгој сестри

ВИДОСАВИ

од брата Стојана и снахе Јованке са дјецом.

4843 А-1 М

Посљедњи поздрав драгом

МАРИНКУ

од Неде, Марјане и Милана Матића.

4866 А-1 М

Глас Српске ДНЕВНИ ЛИСТ РЕПУБЛИКЕ СРПСКЕ
БАЊА ЛУКА www.glassrpske.com
служба читуља 051/223-210
Читуље и мале огласе можете предати сваки дан од 8 до 17 часова
Краља Петра I Карађорђевића 59 (занатски центар Ханиште)

Тужним срцем јављамо родбини и пријатељима да је дана 1.9.2010. године, у 49. години живота, изненада преминуо наш драги

МАРИНКО (Богдана) ЈАНКОВИЋ

1961 - 2010.

Сахрана ће се обавити у четвртак, 2.9.2010. године, у 14 часова на Градском гробљу у Бањалуци.
Ожалошћени: мајка Вукица, супруга Цвијета, син Слободан, кћерке Биљана и Мирјана, сестре Тихомирка и Миломирка са породицама, зетови Љубиша и Горан, унучад, те остала многобројна родбина, комшије и пријатељи

4861 А-8 М

Посљедњи поздрав драгом

МАРИНКУ

од тетке Томинке и тетка Пере Милаковић.

4861 А-1 М

Посљедњи поздрав драгом брату

МАРИНКУ

од брата Винка Милаковића са породицом.

4861 А-1 М

Посљедњи поздрав драгом брату

МАРИНКУ

од сестре Весне Милаковић са породицом.

4861 А-1 М

Посљедњи поздрав драгом брату

МАРИНКУ

од сестре Ковиљке Грмуша са породицом.

4861 А-1 М

Посљедњи поздрав драгом

МАРИНКУ

од стрица Момчила.

4861 А-1 М

Посљедњи поздрав драгом

МАРИНКУ

од брата Браце са породицом.

4861 А-1 М

Посљедњи поздрав драгом

МАРИНКУ

од тетке Зоре и тетка Мирка Ћутковића са породицом.

4861 А-1 М

Посљедњи поздрав драгом

МАРИНКУ

од шурјака Десимира Ковачевића са породицом.

4861 А-1 М

Посљедњи поздрав драгом

МАРИНКУ

од шурјака Станоје и сестрића Владимира Ковачевића.

4861 А-1 М

Посљедњи поздрав драгом

МАРИНКУ

од шурјака Велимира и Горана Ковачевића.

4861 А-1 М

Посљедњи поздрав драгом

МАРИНКУ

од паше Винка Јањетовића са породицом.

4861 А-1 М

Посљедњи поздрав драгом

МАРИНКУ

од стрица Миленка и стрине Жељке са породицом.

4861 А-1 М

Посљедњи поздрав драгом

МАРИНКУ

од тетке Мире Икаловић са породицом.

4861 А-1 М

Посљедњи поздрав драгом

МАРИНКУ

од тетке Љубице Нинковић са породицом.

4861 А-1 М

Посљедњи поздрав драгом брату

МАРИНКУ

од брата Младена, Светиславе, Срђана и Слађана.

4853 А-1 М

Посљедњи поздрав драгом

МАРИНКУ

од кафе-бара "News".

4862 А-1 М

Посљедњи поздрав драгом брату

МАРИНКУ

од сестре Миломирке Милашиновић са породицом.

4861 А-1 М

Посљедњи поздрав драгом

МАРИНКУ

од Милана Котораша са породицом.

4861 А-1 М

Посљедњи поздрав драгом

МАРИНКУ

од особља РК "Дамјан".

4862 А-1 М

Посљедњи поздрав драгом

МАРИНКУ

од особља клуба "Круна".

4862 А-1 М

Посљедњи поздрав драгом

МАРИНКУ

од Лазе Шешића са породицом.

4861 А-1 М

Посљедњи поздрав драгом брату и ујаку

МАРИНКУ

од сестре Тихомирке, нећака Златка и нећакиње Тање.

4861 А-1 М

Посљедњи поздрав драгом

МАРИНКУ

од Кречар Влатка и Тање.

4864 А-1 М

Посљедњи поздрав драгом

МАРИНКУ

од Наде, Владимира и Дијане Граховац.

4866 А-1 М

Посљедњи поздрав драгом брату

МАРИНКУ

од брата Миломира са породицом.

4861 А-1 М

Посљедњи поздрав драгом брату и стрицу

МАРИНКУ

од брата Миливоја и синоваца Аце и Батана са породицама.

4861 А-1 М

Посљедњи поздрав драгом нећаку

МАРИНКУ

од ујака Гојка и ујне Бране.

4853 А-6 М

Посљедњи поздрав драгом оцу

МАРИНКУ

од кћерке Биљане Вујиновић са породицом.

4861 А-1 М

Посљедњи поздрав драгом оцу

МАРИНКУ

од кћерке Мирјане Кречар са породицом.

4861 А-1 М

Посљедњи поздрав драгом

МАРИНКУ

од породице Дамјановић.

4862 А-6 М

Посљедњи поздрав драгом куму

МАРИНКУ ЈАНКОВИЋУ

од кума Јована Матића са породицом.

4859 А-1 М

Посљедњи поздрав драгом брату

МАРИНКУ

од Мире, Миладина и Мирослава са породицом.

4853 А-1 М

Посљедњи поздрав драгом супругу и оцу

МАРИНКУ

од супруге Цвијете и сина Слободана.

4861 А-2 М

Тужно сјећање на драгог

ГОРАНА РАДУЛОВИЋА

Вријеме тече, а ти си и даље са нама.
Брат Синиша са породицом

4965 А-2 М

Тужно сјећање на драгог

ГОРАНА РАДУЛОВИЋА

Заувијек си у нашим срцима.
Брат Саша, снаха Снежана и синовци Лука и Немања

4965 А-2 М

Тужно сјећање на драгог

ГОРАНА РАДУЛОВИЋА

Твој драги лик никада нећемо заборавити.
Стрина Зора и сестра Тања са породицом

4965 А-2 М

Тужно сјећање на драгог

ГОРАНА РАДУЛОВИЋА

Вољени не умиру, они живе док живе они који их воле.
Стриц Здравко и стрина Веска

4965 А-2 М

Тужно сјећање на драгог

ГОРАНА РАДУЛОВИЋА

Био си велики брат, такав ћеш у нашим срцима и остати.
Сестре Сандра, Владислава и Јелена

4965 А-2 М

www.glassrpske.com

Тужним срцем јављамо родбини и пријатељима да је дана 1.9.2010. године, у 61. години живота, изненада преминула наша драга

МИРОСЛАВА (Милана) ПОПОВИЋ

1949 - 2010.

Сахрана ће се обавити 2.9.2010. године у 14 часова на породичном гробљу у Живиницама - Кнежево.
Ожалошћени: син Александар, кћерка Александра, унучад Данило, Дарко, Давид и Тања, снаха Драгица, зет Марко, сестра Зорица, те остала многобројна родбина, комшије и пријатељи

4860 Б-2 М

Посљедњи поздрав драгој

МИРОСЛАВИ

од дјевера Миленка са супругом Милосавком и дјецом Данијелом и Огњеном.

4860 А-2 М

Посљедњи поздрав драгој

МИРОСЛАВИ

од дјевера Чеде са супругом Горданом и дјецом Душаном и Хеленом.

4860 А-2 М

Посљедњи поздрав драгој баки

МИРОСЛАВИ

Бако, никада те нећемо заборавити и све оно што си чинила за нас.
Унуци Данило и Дарко

4860 А-2 М

Посљедњи поздрав мојој драгој мајци

МИРОСЛАВИ

Мама, велики дио мене је отишао са тобом.
Твоја Селе и зет Марко

4860 А-2 М

Посљедњи поздрав драгој снахи

МИРОСЛАВИ

Драга наша снахо, увијек ћемо те чувати од заборава.
Заова Даница и зет Љубо

4860 А-2 М

Посљедњи поздрав драгој ујни

МИРОСЛАВИ

Драга моја ујна, увијек ћу те се радо сјећати и вољети као што си и ти мене вољела.
Твоја Белка Кутић

4860 А-2 М

Посљедњи поздрав мојој драгој мајци

МИРОСЛАВИ

од њеног сина Александра и снахе Драгице.

4860 А-1 М

Посљедњи поздрав баки

МИРОСЛАВИ

од унука Давида и унуке Тање.

4860 А-1 М

Посљедњи поздрав драгој ујни

МИРОСЛАВИ

Драга наша ујна, увијек ћемо те се радо сјећати и вољети као што си и ти нас вољела.
Радиша Кутић са породицом

4860 А-3 М

ДНЕВНИ ЛИСТ РЕПУБЛИКЕ СРПСКЕ
Глас Српске
БАЊА ЛУКА
www.glassrpske.com
служба читуља
051/223-210
Читуље и мале огласе можете предати сваки дан од 8 до 17 часова

Тужно и болно сјећање на мог неизмјерно вољеног супруга

МИЛЕНКА (Косте) ТЕШАНОВИЋА

2.9.2009 - 2.9.2010.

Вријеме које пролази не лијечи рану коју си у мојој души оставио својим одласком.
Обавјештавамо родбину, кумове, пријатеље и комшије да ћемо годишњицу обиљежити дана 9.10.2010. у кући жалости у Касиндолској број 158 - Илиџа, у 10 сати, а затим посјетити вјечну кућу мог супруга на градском гробљу Црквиће у Источном Сарајеву.
Твоја супруга Мара са породицом

013580 А-8 Е

Тужно сјећање на

МИЛЕНКА (Косте) ТЕШАНОВИЋА

2.9.2009 - 2.9.2010.

Драги тата!
Човјек је жив све док живи у срцима и мислима својих вољених. Добри људи, какав си био и сам, остају јаки и трају и након смрти. Живе по својим ријечима, дјелима, по својој љубави коју су несебично даровали и по доброти срца. Данас, на годишњицу твоје смрти, посјетићемо твој гроб и поклонити се сјенима твог свијетлог лика.
С љубављу коју смрт не прекида!
Твоја кћи Мирјана, зет Новак, унуци Бојан и Дејан Станишић

013580 А-8 Е

Посљедњи поздрав драгој

МИРОСЛАВИ

Драга наша ујна, увијек ћемо те се радо сјећати и чувати успомене на тебе јер си то заслужила.
Твоја Мира Цвишић са породицом

4860 А-3 М

Посљедњи поздрав драгој

МИРОСЛАВИ

Драга наша ујна, увијек ћемо те се радо сјећати и чувати успомене на тебе јер си то заслужила.
Твоја Весна Чубриловић са породицом

4860 А-3 М

IN MEMORIAM (читуље) можете предати

БАЊА ЛУКА	Краља Петра I Карађорђевића 59 051/223-210
ЧЕЛИНАЦ	Челиначке новине 065/958-202
КОТОР ВАРОШ	051/785-266
НЕЗАВИСНЕ НОВИНЕ Д.О.О. ИПЦ САРАЈЕВО	ул. Загребачка 20/3 (зграда Шумарског факултета) 033/653-953
ИСТОЧНО САРАЈЕВО	- ИНТЕРНАЦИОНАЛ ПРЕС (дворана Славија) 057/340-503 - ЕРМЕКС 057/318-323 - Књижара Internacional press Пале (тржни центар "Том" Пале) 057/225-880
ДОБОЈ	Глас комуна 053/226-853
БРАТУНАЦ	056/410-418 065/890-830

маркетинг
051/231-081
Претплатите се на електронско издање "Гласа Српске"
СВАКОГ ЈУТРА НА ВАШОЈ E-MAIL АДРЕСИ

СВАКОГ ПЕТКА у Гласу Српске
ТВ антена

Огласи

Огласе, рекламе и читуље можете предати дописништву ГЛАСА СРПСКЕ

Глас Српске

КУЋЕ
ПРОДАЈА

Продајем нову кућу, усељива П плус 1, велики дневни боравак, три собе, централно, близу центра, а у природи 165.000 КМ, тел. 38765/572-929.

Продајем недовршену кућу у Дервишима, тел. 065/685-800.

Продајем нову кућу у Великом Блашку, плац 1.000 м², ограђен, кућа укнижена 1/1, повољно, тел. 387 65/513-928.

Продајем кућу у центру Бање Ковиљаче, висока приземница, 105 м² на плацу од 700 м², 120.000 КМ, тел. 065/636-282, 00381643510597.

Продајем кућу у Бањалуци са два пословна простора (оба раде) на улазу у Ауто-пијацу, у рачун може једнособан стан, тел. 066/530-620; 051/307-234.

Продајем кућу, ул. Душка Кошчице бр. 34, Бањалука, тел. 066/257-156.

Продајем кућу у Бањалуци, улица Косте Војновића бр. 13, кућа 9 х 8 + гаража 2,50 х 9 уз кућу, друга 10,50 х 8 м до плоче, све на плацу 526 м², тел. 065/858-332; 051/460-568.

Продајем куће у Бањалуци од 45.000 до 2.500.000 КМ, тел. 065/549-687.

Продајем кућу 5 м од асфалта, окућнице 15 дунума, Чесма, цијена 60.000 КМ, тел. 065/687-851.

Продајем кућу на почетку Трна, повољно, тел. 065/585-824.

Продајем изгорјелу кућу у Сарајеву, Пофалићи, на лијепом мјесту, изнад Фабрике дувана, тел. 065/206-060.

Продајем кућу и 14 дунума земље, 8 км од Лакташа каналом и 1 км у село, тел. 065/306-116.

Продајем усељиву кућу - дуплекс, димензија 13х11 п+1+1 са гарсоњером у поткровљу, локал у приземљу са централним гријањем , плац 500 м², ул. Јовице Савиновића 101, тел. 065/696-353; 065/417-581.

Продајем кућу са два стана и гаражом на плацу 584 м², Петрићевац, код пасареле, тел. 051/315-156.

Продајем стару кућу и 885 м² плаца, дозвољена градња, по регулационом плану, цијена по договору, тел. 065/613-287.

Продајем недовршену кућу у околини Београда, насеље Мељак, плац 1.200 м², цијена 20.000 евра, тел. 051/218-383.

Продајем кућу на спрат са два стана по 80 м², са двориштем, гаражом, почетак улице Јовице Савиновића или мијењам за мањи стан уз договор, тел. 065/636-545;.

Продајем на главном путу у Трну нову кућу П+1+М (11х10) у приземљу, пословни простор, на плацу од 750 м², цијена 200.000 евра, тел. 065/516-927.

Продајем у Пријечанима код школе усељиву кућу 8,5х9,5 (П+1+М) на плацу 500 м², цијена 70.000 КМ, тел. 065/371-611.

Продајем кућу на подручју Бањалуке, хитно, тел. 065/671-420.

Продајем у центру Трна спратницу са двије гараже, централно гријање, дворишни објекат на плацу 500 м, цијена 120.000 КМ, тел. 065/671-420.

Продајем пословно-стамбену кућу на парцели 600 м², у Бањалуци код фабрике "Чајавец", или мијењам за један или два стана у Бањалуци или Новом Саду, уз договор, тел. 065/413-509 4741 Г.

Продајем код Завода дистрофичара срођену кућу П+1+М са три одвојена стана, гаражом, котловницом и оставом на плацу од 330 м², цијена 300.000 КМ, тел. 066/165-323.

Продајем кућу 9х10, недовршена новоградња, приземље пословни простор, спрат и поткровље, станови, тел. 051/317-719.

Продајем кућу, тел. 065/631-613.

Продајем кућу у Обилићеву изнад "Алибабе", повољно, тел. 065/314-562.

Продајем вилу са шест соба, двије кухиње, два купатила, пет балкона и гаражом у Вранници код Трогира, 80 м до мора, тел. 051/303-038; 051/307-514; 065/180-753.

Продајем половину недовршеног дуплекса П+1+1+П 220 м² корисног простора, 212 м² плаца, уредни папири, 145.000,00 КМ, тел. 065/011-065.

Продајем недовршену кућу у Дракулићу са дунумом земље, цијена по договору, тел. 380-032; 381-441; 065/561-957.

Продајем кућу у Бушаку близу тржног центра "Интерекс" на главном путу, приземље + спрат, двије гараже, 500 м² земље, тел. 065/370-779.

Продајем кућу у Кључу, пословни простор, гаража, стамбени простор или замјена за кућу или стан у Бањалуци, М. Граду, Приједору, Градишци, тел. 065/644-785.

Продајем кућу и земљиште, око 3.000 м², у Челинцу доњем преко пута моста, хитно и повољно, тел. 065/636-545.

Продајем куће повољно у Бањалуци и околини, тел. 065/939-969.

Продајем кућу на спрат с пословним простором, мањом дворишном кућом и окућницом у центру Кључа, хитно, тел. 065/636-545.

Продајем кућу 10х10 м у Бањалуци, ул. 1300 каплара бр. 65, вода, струја, пут, тел. 061/241-527.

Продајем кућу са пословним простором 15х13 м у Власеници, тел. 061/817-654.

Продајем кућу са пословним простором, два локала по 50 м², на доброј локацији у Бањалуци, ул Зеленгорска, бр. 3, тел. 051/217-986.

Продаје се кућа у центру града, тел. 065/911-147; 065/568-933.

На лијепом мјесту у КараноВу продајем или мијењам за мањи стан кућу, 9 х 8, п+с+п и 500 м² окућнице, тел. 051/212-357.

Продајем кућу у Санском Мосту или мијењам за стан у Бањалуци или Градишци, тел. 065/915-746; 065/919-363.

Продајем кућу у дуплексу, два улаза, 250 м², 40 м² пословног простора, Росуље, тел. 065/988-590; 051/302-503.

Продајем кућу са пет станова површине 276 м² и три гараже у ужем центру Бањалуке, тел. 065/829-733.

Продајем кућу са 4.900 м² земље, ограђено, пом. објекти, воћњак, струја, вода, асфалт, око два км од Лакташа, тел. 065/437-574.

Продајем имање у Кочићеву - Градишка, кућа са помоћним објектима, 20 дунума обрадиве земље и седам дунума шуме у једном комаду, тел. 051/312-943.

Продајем кућу са земљиштем укупне површине 1.055 м² у центру града, регулационим планом дозвољена градња, тел. 065/738-653.

Продајем у Обилићеву покривену недовршену кућу П+И+М на плацу од 700 м², 1/1, цијена 150.000 КМ, тел. 065/785-526.

Продајем усељиву кућу са високим поткровљем на плацу од 1.300 м² у Кочићеву - Градишка, ограђено, струја, вода и дворишна зграда, цијена повољна, тел. 065/417-581.

Продајем кућу у Новаковићима Бањалука 550 м² земље, 1/1, ул.Јована Бијелића 84, тел. 065/460-655.

Продајем усељиву кућу в.п. код "Космоса", уредни папири, може замјена за стан, тел. 065/528-247.

Продаје се кућа с окућницом 800 м² у Душанову код Нове Тополе, тел. 065/585-908.

Хитно и повољно продајем кућу приземницу у Лазареву, на плацу од 750 м², тел. 065/671-420.

Продајем куће у Лазареву од 150.000 КМ до 850.000 КМ и у центру, 650.000 КМ, тел. 065/549-687.

Продајем сеоско имање у Гламочанима, веће, 40 дунума обрадиве земље, струја, вода, асфалт, ул. Раде Јањуша 60, тел. 051/585-613, 066/668-355.

Лазарево, продајем стару кућу на плацу око 500 м² уз градишку цесту, дозвољена градња 18х13, По+П+2, тел. 065/569-294.

Продајем кућу на Петрићевцу, Ранка Шипке, хитно, тел. 063/118-488.

Продајем кућу у Обилићеву, ул. Гаврила Принципа, хитно, тел. 063/118-488.

КУПОВИНА

Купујем стару кућу или плац уз Врбас, од Крупе на Врбасу према Бањалуци, тел. 063/956-300.

ЗАМЈЕНА

Мијењам кућу на транзиту за двособан стан у граду, звати сваки радни дан, тел. 051/462-883.

Мијењам кућу спратницу, усељива, у Бањалуци за кућу у Руми или Новом Саду, тел. 066/491-521.

ИЗДАВАЊЕ

Издајем спрат куће, посебан улаз, почетак Лауша, тел. 387 65/548-463 и 065/727-945.

Издајем спрат куће трособан са намјештеном кухињом, купатило, паркет, Тузланска 33, може одмах, тел. 065/786-898.

Издајем у центру код Природно-математичког факултета спрат куће студенткињама, тел. 065/900-365; 051/305-702.

Издајемању дворишну кућу, слободна од 5. септембра, Обилићево, тел. 066/328-896.

Издајем намјештену дворишну кућу под Старчевицом за два студента, цијена 200 КМ, тел. 065/828-437.

Издајем луксузно опремљену кућу, тел. 065/631-613.

Издајем у Шарговцу намјештену кућу са лијепом окућницом и гаражом, седам км од центра града, тел. 065/573-046; 215-158.

Издајем спрат куће или једноипособан стан студентима или ученицима у центру града, тел. 065/564-191.

Издајем ненамјештену кућу, ул. Козарска, тел. 065/205-116; 454-113.

Издајем студентима или ученицима спрат куће или једноипособан стан у центру града, тел. 065/564-191.

Издајем први спрат куће, посебан улаз, телефон, гаража, подрум улица Падгоричка 68, тел. 051/386-974,051/453-108.

Издајем први спрат куће, посебан улаз, телефон, гаража, подрум, Подгорничка 68, Лазарево, тел. 051/386-974; 051/453-108.

Издајем трособан ненамјештен спрат куће, посебан улаз, централно гријање, Зеленгорска, тел. 218-179.

СТАНОВИ
ПРОДАЈА

Продајем стан 42 м², први спрат, цијена 1.100 евра/м² и стан 59 м², трособан, други спрат, цијена 1.000 евра/м², ул. Јована Дучића 16 код Музичке школе, тел. 065/935-191.

Продајем двособан стан 53 м² (барака) у Лазареву 3, цијена 60.000 КМ, тел. 387 65/328-695.

Продајем гарсоњеру, 28 м², други спрат, лифт, новоградња, усељив, Бањалука, Борик, ул. Живојина Мишића 49А, тел. 387 65/518-567.

Продајем станове у Челинцу од 32 и 37 м², нова градња, усељиви, тел. 387 65/332-828 и 051/551-332.

Стан, 74 квадрата, Обилићево, цијена по договору, може замјена за мањи уз доплату, тел. 387 66/986-462.

Продајем гарсоњеру 25х36 м² (Старчевица), трећи спрат, новоградња, тел. 065/685-800.

Бањалука, стан, високо приземље, 38 м², подрум, одличан распоред и локација. Старија градња, веома квалитетно, реновиран, тел. 387 65/161-284.

Продајем стан у насељу Гарсије Лорке код "Чајавеца", први спрат, тел. 065/636-545.

Продајем двособан комфоран стан, 58 м², Булевар цара Душана, центар града или мијењам за мањи уз договор. Хитно, тел. 065/636-545.

Продајем стан - бараку у Лазареву, 52 м², 58 м² и 64 м², тел. 065/549-687.

Продајем стан у Борику, 56 м², први спрат, уредни папири, 1800 КМ/м², тел. 065/011-065.

Продајем једнособан реновиран стан, 40 м², Београдска, тел. 065/843-929.

Продајем двособан стан са трпезаријом и нишом 50 м²+3 на другом спрату, терасе+шупа, 15 минута бусом од центра у београдском насељу Котеж, реновиран, цијена 53.000 евра, Београд, тел. 062/504-127; 00381 64/301-68-97.

Продајем двособан стан, 62,15 м² + подрум, ул. Ђуре Ђаковића, Хисета, тел. 065/685-008.

Продајем нов усељив стан, други спрат, 45 м², лифт, балкон, цијена 1.750 КМ/м², зграда Ј&Б Консалтинг, Бањалука, Лазарево, ул. Радована Вулина, код ОШ "Борисав Станковић", тел. 065/896-422.

Продајем једнособан стан 36 м² у Међдану, повољно, тел. 065/939-969.

Продајем или мијењам трособан стан, 79 м², ул. Радоја Домановића, за једнособан, цијена 2.000 КМ/м², тел. 051/463-419; 051/487-710.

Продајем три мања стана, Борик, центар, Старчевица, повољно, тел. 065/939-969.

Продајем троипособан стан, 94 м², усељив, близина вртића, школе и факултета, Обилићево, изграђен 1986. године, или мијењам за мањи стан, тел. 051/460-840; 066/729-675.

Продајем стан 54 м², улица Степе Степановића, близу факултета, тел. 065/922-991.

Продајем повољно на Паприковцу, улица Романијска, једнособан стан 39 м², пети спрат, тел. 066/165-323.

Продајем једнособан стан, 36 м² , седми спрат, у Бањалуци, ул. Царице Милице, тел. 065/596-782.

Продајем или мијењам за мањи стан троипособан, усељив стан, Обилићево, близина вртића, школе, факултета!, тел. 051/460-840; 066/729-675.

Продајем двособан стан у приземљу, 64 м², улица Рајка Босниће 1, продајем и спаваћу собу, тел. 051/308-447; 065/566-898.

Продајем стан 45 м², високо приземље, ул. Крфска, Обилићево, тел. 065/227-134.

Продајем двособан стан, центар, 58 м², цијена 116.000 КМ и једнособан, 38,2, четврти спрат, Нова варош, 60.000 КМ, тел. 065/788-215.

Београд, насеље Котеж - продајем двособан стан, 53 м², са терасом, други спрат, реновиран, цијена 53.000 евра, тел. +381 64/301-68-97.

Продајем једнособан стан, 40 м², у строгом центру града, ул. Гајева 14, власништво 1/1, тел. 051/217-554.

Продајем у Алеји Светог Саве трособан стан 80 м² са два балкона, пети спрат, лифт, нова градња, тел. 065/516-927.

Продајем двособан стан 61 м², други спрат, нова градња, преко пута нове зграде Владе, тел. 066/165-323.

Продајем стан 46 м², други спрат, Међдан, повољно, тел. 065/549-687.

Продајем једнособан стан, пов. 39 м², пети спрат, сниран, Борик, тел. 065/277-647.

Издајем једнособан, комплетно намјештен стан, 45 м², приземље куће, код насеља Сунца, тел. 051/319-267.

Продајем двособан монтажни стан, Лазарево, реновиран, Бањалука, тел. 066/299-787.

Продајем трособан стан, 75 м², Булевар цара Душана 23/8, тел. 065/752-777.

Продајем у Борику једнособан стан, 42 м², трећи спрат, тел. 065/785-526.

Продајем стан на Старчевици, Јосифа Панчића, код "Огњишта", ВП, 44 м², има балкон, тел. 066/235-816.

Продајем стан у Обилићеву, ул. Царице Милице, 48 м², трећи спрат, тел. 066/235-816.

Продајем стан у Борику, Корјунашка, 70 м², први спрат, тел. 066/235-816.

Продајем стан у центру града код Шопинг центра, 54 м², други спрат, тел. 066/235-816.

Продајем стан у Српској улици, трећи спрат, 59 м², тел. 066/357-709.

Продајем стан, Ђуре Ђаковића, пети спрат, 54 м², реновиран, тел. 066/357-709.

КУПОВИНА

Купујем два трособна стана у ужем центру града, од 75 до 85 м², на првом, другом и трећем спрату, тел. 065/585-883.

Купујем једнособан стан или гарсоњеру, предност Борик, тел. 065/412-112.

Хитно купујем гарсоњеру у Бањалуци, плаћање готовином, тел. 065/239-082.

ЗАМЈЕНА

Мијењам једнособан стан у Лакташима за Бањалуку, тел. 065/822-299; 051/350-415.

Мијењам трособни стан 90м² у насељу Сунца за два мања, тел. 065/692-030.

Мијењам четвоpособан стан у центру, први спрат, за мањи, тел. 051/213-740.

Мијењам двособан стан у Бањалуци за Београд, са телефоном, тел. 00381 64/574-26-19; 00387 51/308-932.

Мијењам двособан комфоран стан (54 м²) у Сарајеву (Ченгић вила) за одговарајући у Бањалуци, тел. 051/302-835; 061/220-705.

Мијењам стан у Сарајеву 64 м² за стан у Бањалуци једнособан по договору, стан се налази на Добрињи, Федерација БиХ, тел. 065/355-540.

Мијењам трособан стан 76 м² у Борику за кућу у Чесми или Мађиру, тел. 065/542-841.

Мијењам двособан стан у центру Бањалуке приземље, за већи стан у центру приземље, први спрат, тел. 065/441-636.

Мијењам двособан стан, 47 м², у Брчком за Бањалуку, тел. 065/889-959.

Мијењам стан у Бањалуци 41 м² за двособан уз доплату, тел. 065/696-287.

Мијењам стан 54 м² за кућу у граду, тел. 065/567-214.

Мијењам двособан стан у центру Бањалуке, 1/1 за Земун или Београд, тел. 00387-51-308758.

ИЗДАВАЊЕ

Издајем двоипособан стан на дужи период, празан, новоградња, други спрат, Борик, ул. Живојина Мишића 49А, тел. 387 65/518-567.

Издајем нов намјештен трособан стан с климом, два балкона и WC-ом, у улици Франа Супила. У цијену од 600 КМ урачунато гријање, интернет, вода и смеће, тел. 387 65/444-878.

Издајем намјештен двособан стан на дужи период, ул. Алеја Св. Саве бр. 8, тел. 387 65/518-567.

Издајем једнособан полунамјештен стан на Старчевици са гријањем, тел. 065/172-591; 051/467-169.

Издајем намјештен стан за млади брачни пар, студенте, ђаке и раднике, тел. 280-173.

Издајем намјештен двособан стан, 64 м², у Борику, у згради "Титаник", са уграђеном климом, интернетом, факсом и додатном опремом, тел. 065/965-923.

Издајем стан у приземљу куће, намјештен, Прњавор, тел. 065/491-921.

Издајем намјештен двособан стан за студенте, са централним гријањем, ул. Г. Принципа (Обилићево) бр. 32, тел. 065/900-474.

Издајем ненамјештен двособан стан без гријања, ул. Старог Вујадина - Старчевица, тел. 065/646-354.

Издајем трособан намјештен стан, први спрат, центар града, тел. 328-220.

Издајем трособан стан, ул. Марка Липовца 130 Бушак 3, тел. 051/372-070.

Издајем стан, гарсоњере и собе, све посебне и намјештене, има гријање, тел. 065/636-195; 051/212-691.

Издајем полунамјештен стан 40 м², доњи спрат куће, само 500 м до Лакташа, тел. 051/530-574; 825-215.

Издајем двособан намјештен стан за запослене жене, Росуље, тел. 312-181; 066/628-337.

Издајем нову намјештену гарсоњеру недалеко од Економског факултета за-

посленој особи, од 1.9.2010. године, тел. 051/318-568; 065/776-921.

Издајем двоипособан стан намјештен, одмах усељив, цијена по договору, ул. Козарска, Хисета, тел. 065/593-584.

Издајем једнособан стан, тел. 051/429-331; 065/660-354.

Издајем трособан стан, ул. Марка Липовца 130, Лазарево 3, Бањалука, тел. 051/372-070.

Тражим жену која ради или студенткињу ради становања да се јаве на број тел. 462-883.

Издајем намјештену гарсоњеру у Росуљама, обезбијеђен паркинг, тел. 065/988-590.

Издајем једнособан намјештен стан у Борику запосленој жени, тел. 065/560-048.

Издајем једнособан намјештен стан у Обилићеву код "Наприједовог" стадиона, тел. 066/326-912.

Издајем двособан намјештен стан са централним гријањем за четири студенткиње, тел. 051/318-312; 063/484-625.

Издајем празан једнособан стан, центар, паркинг, тел. 051/218-435; 065/220-925.

Већа намјештена гарсоњера, дворишни објекат, посебан улаз, паркинг, у насељу Ада код "Мање", тел. 051/429-582; 065/368-341.

Издајем двособан стан плус кухиња двјема ученицама или студенткињама, Дервиши, тел. 065/259-596.

Издајем намјештен двособан стан, у ул. Крајишких бригада, тел. 065/830-718.

Издајем једнособан празан стан, приземље куће, тел. 051/281-948.

Издајем стан, посебан улаз, ул. Ненада Костића 54, тел. 051/385-191.

Издајем нову гарсоњеру, намјештену, близу Економског факултета, брачном пару, ул. Мајке Југовића 44, стан 34, тел. 051/318-568; 065/776-921.

Издајем трособан стан, 85 м², трећи спрат, лифт, намјештен, пословним људима или странцима, тел. 066/235-816.

Издајем полунамјештену гарсоњеру у приватној кући запосленим особама, ул. Степе Стапановића 210, тел. 051/429-662.

ПОТРАЖЊА

Тражим цимера у трособном стану близу кампуса (један студент), тел. 065/523-162.

Тражим цимерку а стан је у центру града Симе Шолаје 10 хитно и повољно, тел. 065/943-084; 065/059-049; 051/305-031.

Тражим гарсоњеру до 30 м² у центру, тел. 066/129-558.

Тражим стан или кућу на чување, уз минималну кирију и са плаћањем режија, тел. 066/997-488.

ПОСЛОВНИ ПРОСТОРИ

ПРОДАЈА

Продајем пословни простор ТЦ "Чајавец Зенит", власништво 1/1, тел. 065/515-384.

Продајем производну халу величине 120х240 м корисне површине, висине 4,5 метара, хала је технички изолована, село Јаблан - Лакташи, тел. 066/997-365; 066/722-273.

Продајем нов пословни простор, 68 м², Мејдан, повољно, тел. 065/549-687.

Продаје се пословни простор у приземљу, 45 м², у новој пословној згради на Малти, Младена Стојановића, тел. 065/768-669.

Продајем кафић у Росуљама у стамбеној згради, тел. 066/165-323.

Продајем или издајем халу у Трну, тел. 065/631-613.

Продајем опремљену пекару, тел. 065/631-613.

Продајем пословни простор 145 м², жуте зграде, повољно, тел. 065/549-687.

Продајем стамбено-пословни објекат П+1+м од 250 м² у ул. Степе Степановића, тел. 065/707-190.

ИЗДАВАЊЕ

Издаје се канцеларијски простор у просторијама Градске пивнице од 37 и 42 м², ул. Краља Алфонса XIII бр. 2, тел. 051/226-800; 065/514-170.

Издајем пословни простор, 220 м², употребна дозвола, цијена 150 КМ, Карађорђева 445, Бањалука, тел. 282-106; 065/635-449.

Издајем локал у центру Котор Вароша, 60 м², паркинг, центр. гријање, за све намјене, у близини Дома здравља, посједује дозволу за апотеку, тел. 387 65/614-240.

Издајем вишенамјенски пословни простор 46 м², централно гријање, клима, аларм, паркинг, атрактивна локација, повољно, тел. 387 65/621-248.

Изнајмљујем 110 - 210 м² канцеларијског простора, Бањалука, центар, шест паркинга, клима, аларм, централно, употребна дозвола, тел. 387 65/666-435.

Издајем кафић, тел. 387 65/345-619.

Издајем пословни простор, 40-50 м², почетак улице Новака Пивашевића, уз улицу, хитно и повољно, тел. 065/636-545.

Издаје се пословни простор - локал 50 м² на доброј локацији у Бањалуци ул. Зеленгорска бр. 3, тел. 051/217-986.

Издајем пословни простор 19 м² Српска улица бр. 72, у Бањалуци, тел. 065/965-923.

Издајем 100 м² простора за складиште или занатски рад, Мословачка 12, тел. 051/308-084; 066/642-376.

Издајем пословни простор у улици Краља Петра Првог Карађорђевића 32, Бањалука, површине 132 м², код Електротехничког факултета, тел. 065/526-444; 065/526-000.

Издајем пословни простор у улици Сименуа Ђака 74, тел. 051/427-242.

Изнајмљујем 170 м² сређеног канцеларијског простора (клима, гријање, четири паркинг мјеста, ограђено двориште) код главног МУП-а, цијена 1.600 КМ + режије, тел. 065/371-611.

Издаје се канцеларијски простор у центру града, уз физичко обезбјеђење, видео-надзор, хигијеничарску службу и кантину. Телефон 051/231-077, звати до 16 часова.

Издајем пословни простор намјене апотека, амбуланта, представништво, канцеларија, Душка Кошчице 22 Бањалука, тел. 065/526-532; 213-177.

Издајем - продајем пословни простор у Новој вароши, 27 м², са употребном дозволом, тел. 065/525-010.

Издајем канцеларијски простор, тел. 065/631-613.

Издајем локал 27 м² са употребном дозволом за трговину непрехрамбене робе или канцеларије, паркинг простори и етажно гријање обезбијеђени, тел. 051/371-614.

Издајем вишенамјенски локал, 35 м², у центру Бањалуке, код "Ловца", тел. 065/624-169.

Издајем пословни канцеларијски простор у строгом центру, 100 м², тел. 065/904-805.

Издајем пословни простор, 60 м², са складиштем и двије канцеларије за више намјена, осим малопродаје, тел. 051/213-166.

Издајем пословни простор са употребном дозволом за ординацију и канцеларију, ул. Јована Рашковића бр. 7, тел. 051/303-722; 065/367-413.

Издајем пословни простор у Новој вароши, 140 м², погодан за разне дјелатности, тел. 065/527-849.

Локал у приземљу на главној цести, 16 м², са употребном дозволом, звати од 8 до 16 часова, тел. 051/211-999.

Издајем пословни простор 100 м² плус 100 м², погодан за канцеларије и остале намјене, ул. Браће Подгорника 47, тел. 065/217-909.

Изнајмљујем складиште у Лакташима 160 м², употребна дозвола, обезбијеђен чувар, повољна цијена, тел. 065/294-606.

Издајем пословни простор, центар 1, 51 м², нов паркинг, уз "Шимано", за све намјене, тел. 065/418-777.

Издајем намјештену мјесницу, 600 КМ, тел. 065/935-000, 051/303-212.

Издајем два пословна простора од 45 и 11 м² у строгом центру Бањалуке, код градске библиотеке, подесна и за канцеларије, закупнина 400 и 150 КМ, тел. 065/193-035.

Издајем локал у Алеји Светог Саве 59, тел. 065/567-011.

Издајем пословни простор с употребном дозволом и гријањем, 30 м², предност трговина мјешовите робе, тел. 051/464-004.

Издајем пословни простор 34 м² +20 м² (тенде) за троговину мјешовите робе са свим инвентаром, клима, гријање, на почетку Лауша, а може и за друге намјене, тел. 066/275-833,051/280-330.

Издајем повољно вишенамјенски пословни простор 30 м² у Лазареву, тел. 051/371-527; 065/566-527.

Издајем пословни простор, 80 м², у ул. Мирка Ковачевића 35, погодан за представништво, продавницу, роштељницу, месницу итд., уз могућност 100 м² складишта + пет паркинг мјеста, тел. 065/698-488.

Издаје се пословни простор површине 16 м², на Ханишту, на главној улици, Краља Петра Првог Карађорђевића 33, тел. 066/253-490.

ГАРАЖЕ

ПРОДАЈА

Продајем гараже код ЦЈБ Бањалука и Економске школе, тел. 065/549-687.

Продајем гаражу у Обилићеву, у стамбеној згради, са водом и струјом, тел. 065/208-587.

Продајем гаражу, струја, канал, ул. Чарнојевића иза броја 31, Обилићево, Бањалука, тел. 066/944-700.

Продајем зидану гаражу у Васе Пелагића бр. 1, информације, тел. 316-999.

Продајем гаражу, 15 м², ул. Краља Алфонса 13. бр. 32, уз Економску школу, 10.000 КМ, фиксно, тел. 066/717-336.

Продајем зидану гаражу у Јеврејској, површине 16 м², тел. 065/663-203.

ИЗДАВАЊЕ

Издајем гаражу, Драге Малића, Бањалука 70 КМ, тел. 065/471-260.

Издајем гаражу у насељу Сунце 80 КМ мјесечно, тел. 051/229-900; 065/588-999.

ПЛАЦЕВИ

ПРОДАЈА

Продајем плац у Куљанима 540 метара квадратних, 200 метара од поште, контакт, тел. 387 65/920-504.

Продајем плац 4.000 м² у Драгочају иза "Електропреноса", струја, вода, гаража, цијена 35.000 КМ, тел. 065/811-058.

Продајем грађевински плац површине 409 м², плац се налази у ул. Ловћенској 7, код нове дракулићке цркве, на плацу прикључена вода, струја, телефон, асфалт, улична расвјета, тел. 065/441-497; 065/412-752.

Продајем 1.650 м² земље код школе у Мотикама, поред потока, цијена 30.000 КМ, тел. 065/516-927.

Продајем плац за бензинску пумпу на аутопуту Бањалука - Градишка, тел. 065/549-687.

ИЗДАВАЊЕ

Издајем на обраду земљу у Александровцу - Мрчајевац 17000 м², тел. 065/706-149.

КИОСЦИ

ПРОДАЈА

Продајем киоск са локацијом у Тржном центру "Борик", цијена фиксна 7.000 КМ, тел. 065/540-835.

СОБЕ

ИЗДАВАЊЕ

Издајем двокреветне собе са централним гријањем, кухињом, купатилом и посебним улазом, тел. 387 65/515-135.

Издаје се двокреветна соба у двособном стану без гаазде, Обилићево, Арсенија Чарнојевића, близу факултета, тел. 387 65/347-970.

Изнајмљујем собу у приватној кући ученици или студенткињи, у близини Жељезничке станице, тел. 051/316-776.

За одговорне студенткиње удобно намјештена двокреветна соба, локација добра, гријање одлично, а до кампуса пет минута пјешачења, насеље Борик, тел. 051/309-589; 065/370-556.

Издајем двокреветну собу, Бањалука, центар, тел. 051/218-383.

Издајем јендокреветну собу студентима и студенткињама, употреба кухиње и купатила, близу Гимназије, Бањалука, тел. 051/280-673.

Издајем собу ученици или студенткињи у центру Бањалуке код хотела "Палас", звати од 9 до 12 и од 16 до 20 часова, тел. 212-601.

Издајем собу у Борику женској особи, тел. 065/226-945.

Издајем један лежај у двокреветној соби у Борику, тел. 051/350-735; 066/834-204.

Издајем собу дјевојци у стамбеној згради у Борику, тел. 066/219-543.

Издајем двокреветну собу студенткињама, у ужем дијелу града, тел. 065/925-922.

Издајем намјештену собу са употребом кухиње и купатила дјевојци, Нова варош, тел. 051/305-987; 065/463-638.

Издајем двокреветну собу за студенткиње у Борику - употреба кухиње, тел. 065/538-954.

Издајем собу у строгом центру града, Симе Шолаје 10, повољно и хитно, тел. 065/943-084, 065/059-049, 051/305-031.

Студенткињи прворазредна соба у Бањалуци, центар града, централно гријање, телевизор, интернет, паркиралиште по потреби. Предност студенткињама из околних општина, тел. 066/172-566.

Издајем кревет у двокреветној соби у згради, употреба кухиње, купатила, централно гријање, близу факултета, тел. 065/661-876.

Издајем двокреветну лијепо намјештену собу са одличним гријањем у насељу Нова варош, тел. 051/315-890; 065/530-861.

Издајем двокреветну собу (дјевојкама) у стамбеној згради, кухиња, купатило, кабловска, код хотела "Фиренца" - Борик, тел. 051/304-704; 066/183-040.

Издајем намјештену собу, на спрату куће код Зеленог моста, тел. 065/429-544.

Издајем намјештену собу за двије дјевојке у центру града, употреба кухиње, тел. 065/713-688.

Издајем двокреветну собу за два ученика, центар, звати од 12 до 20 часова, тел. 051/302-347.

Издајем једној ученици намјештену собу у стану са централним гријањем у употребом кухиње, Борик, тел. 051/252-521, 066/293-959.

Издајем двокреветну собу у Борику за двије дјевојке, студенте или средњошколке, са употребом кухиње и купатила, остало по договору, тел. 252-054.

Издајем ученику (мушкарцу) дворишну намјештену собу за чајном кухињом, купатилом, парним гријањем, цијена 150 КМ близу Пољопривредне школе, тел. 065/538-048.

Издајем двокреветну намјештену собу, насеље Обилићево, близу факултета, тел. 065/742-677.

Издајем намјештену собу у Борику, први спрат, у згради, студенту или ученику или запосленој дјевојци централно гријање, употреба купатила, тел. 051/252-191.

Издаје се намјештена двокреветна соба студенткињама близу факултета, централно гријање, употреба кухиње, тел. 065/520-966.

Издајем студентима трокреветну и двокреветну собу са посебним улазом и централним гријањем, употреба кухиње, тел. 051/438-596.

Издајем намјештену собу са гријањем, тел. 065/062-707.

Издајем двокреветну собу за студенте мушкарце у Борику преко пута кампуса и "Акване", тел. 051/350-735; 066/834-204.

Изнајмљујем двјема дјевојкама двокреветну собу, по могућности непушачима, тел. 065/208-764; 051/465-040.

Издајем собу у центру двјема студенткињама, тел. 066/532-645.

Издајем намјештену собу, тел. 051/213-184.

Издајем двокреветну собу (мушкарцима) у приватној кући, код кампуса, тел. 051/304-704; 066/183-040.

Издајем мушкарцу собу са гријањем, посебан улаз, центар, Обилићево, тел. 051/462-986 и 066/617-682.

Издајем двокреветну собу за двије дјевојке, употреба кухиње и купатила - стамбена зграда насеље Обилићево, тел. 065/846-196.

Издајем собу у Борику ђацима студентима - непушачима, тел. 065/462-384; 051/253-647.

Издајем намјештене собе, нова градња, посебан улаз, централно гријање, тел. 065/337-218; 051/214-120.

Издајем двокреветну собу у стану, трећи спрат, Обилићево код вртића, употреба кухиње, кабловска, купатило, цијена 130 КМ, без гаазда, тел. 066/636-385; 051/501-725.

Двокреветна соба, насеље Обилићево, за студенткиње-студенте, централно гријање, 200 м од Студентског центра, тел. 051/462-532; 065/638-736.

Издајем двокреветну собу у Обилићеву близу факултета, централно гријање, употреба кухиње, непушачима, тел. 065/316-813.

МОТОРНА ВОЗИЛА

ПРОДАЈА

"Фијат панда", 00. г 1.0, регистрован год. 3.200 КМ, тел. 387 66/333-967.

Продајем "кадет", 1970. г. пр., у возном стању, тел. 065/891-893.

Продајем култиватор мањи, пумпу за воду " томос", прскалицу за воће соло, све половно и повољно, тел. 065/959-452.

Продајем "опел корсу", г. пр. 2005, металик сива, петоро врата, са комплет опремом, ABS, дигитална клима, даљинско закључавање, цијена 11.000 КМ, тел. 065/784-520.

Продајем или мијењам за јефтиније "пежо 307 HDI" дизел, 2002. г.пр., тел. 065/528-247.

Продајем "рено 5" у одличном стању, регистрован, цијена 1.600 КМ, тел. 051/4654-424; 065/878-987.

Продајем "пежо 605", дизел, 1994. г.пр., регистрован до краја године, тел. 065/528-247.

Продајем "фијат типо" 1,4 бензин, металик црвени, 12. мјесец 1995. године, у одличном стању, тел. 065/513-894.

Продајем скутер, марка "huatian", мало вожен, цијена 600 КМ, тел. 065/272-299.

"Форд сијера" 1.8 Ghia, 90, лимузина, борђо, рег. 10/10, шибер, подизачи, спојлер, бензинац, хитно, 1.800 КМ, тел. 065/204-890.

Продајем "кавасаки" GPZ'999-RK, 87, истекла регистрација, нинја, црно-црвени, комплетан, хитно, 1.600 КМ, тел. 066/328-956.

"Форд орион" дизел 1.600, 87. очуван, истиче регистрација, миш, 1.450 КМ, тел. 065/843-252.

Продајем "кавасаки" GPK-750-R, 89, тек регистрован, ремус 4-1, црвено-бијели, 105 КС, 3.100 КМ, тел. 065/485-955.

Продајем "рено меган" 1,6 16V 2003. регистрован као нов, сервисна књига, дигитална клима, цијена 10.800 КМ, тел. 065/040-404.

Продајем "фијат сијенто" 1.1, 2000. г. пр., урађен генерални сервис, тел. 065/538-087.

Продајем комби, VW путнички продужени, одлично очуван, 1993. г., тел. 063/996-774.

Продајем "пежо 205". г.пр.1987, као нов, регистрован 8.4.2011. године, тел. 051/ 309-300, 066/497-743.

Продајем или мијењам за јефтинији аутомобил "мерцедес А" ,170 дизел, 2001. г.пр., тел. 065/528-247.

Продајем "опел тигру", 2005, регистрован, спортски двосјед, кабриолет, црвени, фул опрема, први власник, тел. 065/040-404.

Продајем "BMW 7501 LV12", нерегистрован, г.пр.1990, цијена по договору, тел. 065/248-545.

Продајем "мерцедес" јум бг-240 г.пр. 1993. рег. истекла, мотор одличан, цијена 1.950 КМ, тел. 065/691-884.

Продајем "рено 5", регистрован, очуван, цијена 800 евра, тел. 051/465-424; 065/878987.

ДИЈЕЛОВИ И ОПРЕМА

Продајем "мерцедес 190", дизел и бензин, у дијеловима, тел. 065/218-600.

Продајем рубове за "заставу 750" ("фићу"), тел. 065/980-038.

Продајем алуминијумску ауто-приколицу са помоћним кровом, резервном гумом, као нова, тел. 065/ 543-295.

Продајем четири нове гуме, 23 х 5, Обилићево, врло повољно, тел. 065/040-404.

Продајем ауто-приколицу (180 х 105 цм) са арњервима и церадом, ростфрај и алуминијум - ручни рад, тел. 065/784-849.

Продајем половну ауто-приколицу, тел. 065/538-048.

Продајем четири гуме 215-60-р16м+с и четири гуме са ал. фелгама 205-65-15 љетне, тел. 065/931-383.

МАШИНЕ И АЛАТИ
ПРОДАЈА

Продајем столарски алат и машине, тел. 065/538-087.

Продајем машине за сушење веша "Горење", са кондензатором воде, тел. 051/436-325; 065/388-092.

Продајем столарску машину за ламперију, бродски под и украсну лајсну, тел. 065/734-039.

Продајем електричну фрезу, нову за башту, тел. 051/463-419.

УГОСТИТЕЉСТВО
ПРОДАЈА

Професионални кафе-апарат "продекс", 3-групе, исправан, хитно 600 КМ, Бањалука, тел. 066/532-379.

ГРАЂЕВИНАРСТВО
ПРОДАЈА

Продајем резану грађу, ламперију, бродски под, бетонске цијеви и грађевински материјал, повољно, тел. 387 65/541-743.

Продајем армиране бетонске стубове 10х10 цм а дужина по жељи купца за плетену и бодљикаву жицу, тел. 065/206-544.

Продајем полован пријеп, 1.000 комада, тел. 051/424-246, 066/412-652.

Продајем армиранобетонске стубове разних дужина за мрежу и бодљикаву жицу, тел. 051/388-094; 066/252-990.

Продајем стару циглу за зидање, тел. 062/752-598.

Продајем половну столарију, два прозора, 140х140 и двоје балконских врата, тел. 051/454-524.

МОБИЛНИ ТЕЛЕФОНИ
ПРОДАЈА

Мобилни телефони, половни, очувани, дијелови, дисплеји, сервис, гаранција, батерије, маске, пуњачи, Бањалука, тел. 066/138-032.

"Нокија Е66I", клизни скоро нов и "самсунг емпорио армани", ексклузивац, повољно, тел. 066/659-817.

АПАРАТИ ЗА ДОМАЋИНСТВО
ПРОДАЈА

Продајем замрзивач шкриња висок 85 цм широк 35 цм, дубок 60 цм, у исправнм стану, тел. 065/206-060.

Продајем замрзивач - ладичар, тел. 051/460-560.

НАМЈЕШТАЈ
ПРОДАЈА

Продајем кожну гарнитуру у одличном стању (тросјед, двосјед, фотеља), тел. 065/537-298.

Продајем регал, добро очуван, цијена повољна, тел. 051/461-737.

Продајем шпорет комбиновани, струја, плин, тел. 051/437-310.

Продајем тросјед и двије фотеље на развлачење, тел. 066/422-365.

Продајем нов телевизор "елит" екран 71 цм, тел. 438-967.

Продајем сто и шест столица, цијена по договору, тел. 066/641-405.

Продајем мањи округли сто, мањи ормар са огледалом и комоду, тел. 065/566-817.

Продајем "Дивову" комоду, улица Вождовачка 12, дим. 190-120, тел. 966/655-072; 051/303-685.

Продајем угаону гарнитуру, француски лежај, кауч, клуб сто и кухињски сто, тел. 065/034-768.

Продајем шпорет на дрва, соковник, повољно, два шпорета на струју, тел. 051/463-419.

Продајем по повољној цијени кухињски сто и столице, витрину и кревет са душеком и ладицама за постељину, тел. 065/215-522.

Продајем коришћен намјештај, Бране Подгорника 3, тел. 066/257-465.

Продајем кожну гарнитуру у одличном стању, веома повољно, тел. 065/537-298.

Продајем добар електрични шпорет са равном полочом скоро па нов јер је мало употребљаван, тел. 065/657-665.

Продајем округли трпезаријски сто, црни, пречник 90 цм, цијена 50 КМ, тел. 065/482-482.

Продајем регал очуван, гратис столић и јефтино машину за мљевење воћа и поврћа, тел. 051/303-603.

Продајем двосјед који се не развлачи, еко кожа, цијена по договору, тел. 051/253-641; 066/285-525.

ПОТРАЖЊА

Потребан дјечији кревет на спрат, тел. 066/996-004.

УСЛУГЕ
ОСТАЛО

Молерске радове изводимо професионално, 25 година искуства, тел. 051/253-769; 387 65/773-852.

Дајем часове из њемачког језика, тел. 065/164-972.

Дајем инструкције из математике и енглеског основцима и средњошколцима, повољно, тел. 051/437-407; 065/895-931.

Научите да сликате по узору на старе мајсторе. Откријте све тајне овог заната. Школа сликања - школа магичног реализма, тел. 387 65/538-994.

Аутопревозник превози робу комби возилом, тел. 065/034-768.

Правим металне ограде, капије, гаражна врата, надстрешнице, затварам балконе и остало од метала, тел. 051/463-329, 066/257-534.

Изводим све врсте масажа и кинезитерапијских процедура код хроничних и дегенеративних стања, тел. 066/268-938.

Проналажење подземних вода, бушење бунара. Рад на подручју БЛ, КД, Приједора, Градишке, Прњавора, Дервенте, двадесетогодишње искуство у раду, тел. 387 65/952-183.

Поправљам оквире наочара свих врста, брзо и квалитетно, Алеја Светог Саве бр. 16, тел. 051/318-227.

Дајем инструкције из хемије за основну школу, тел. 065/358-500.

Наставница математике и физике даје инструкције ученицима основне школе, тел. 051/302-196.

Озбиљна жена пазила би старију особу или дијете, тел. 065/239-205.

Водоинсталатер ради купатила брзо и повољно, тел. 065/663-407.

Наставник енглеског језика даје инструкције основцима и средњошколцима, тел. 066/129-558.

Дајем часове на хармоници и синтисајзеру, на програму су народне пјесме и кола, Бањалука, тел. 051/303-011.

Услуга прања и сушења свих врста тепиха, по потреби превоз обезбијеђен, тел. 051/371-700; 065/885-944.

Правим све од жељеза, ограде, тенде, сталаже, наткривам балконе, гаражна врата, заштитне решетке итд., тел. 065/600-993.

Искусан кућни мајстор обавља све врсте послова у вашој кући или стану веома професионално и одговорно, тел. 065/980-038.

Дајем часове из математике ученицима и студентима, вршим припреме за поправне, пријемне испите и такмичења, тел. 051/465-553,066/430-105.

Мајстор минута поправља све врсте ретровизора за аутобусе, камионе и комби возила, ципове, те крива и резана огледала са уградњом за путничка кола, фарови за "голф" и "мерцедес", тел. 065/538-048.

Електричар - врши замјену дотрајале електроопреме, поправља старе и уграђује нове електроинсталације, тел. 065/418-878.

Озбиљна и искусна жена чувала би дијете или двоје а по потреби поспремала и стан, тел. 051/551-533.

ГАРДЕРОБА
ПРОДАЈА

Повољно продајем мушку 48 и женску 46 кожну јакну, цијена по комаду је 30 КМ, тел. 065/462-880; 051/433-22.

РАЗНА РОБА
ПРОДАЈА

Продајем P4 "tower" 2.0 512MB 40 GB, цијена 110 КМ, инсталиран "windows XP" и пратећи програми, гаранција три мјесеца, тел. 387 66/814-691.

Продајем ситни пријеп "бибер", 12.000 комада, у добром стању, тел. 065/597-514.

Продајем пржионицу за кафу, комплет са млином и варилицом за паковање у одличном стању, повољно, тел. 065/785-486.

Продајем пунилицу дозатор за креме и масти, Душка Кошчице 22 Бањалука, тел. 065/526-532; 213-177.

Продајем машину за машинско малтерисање цијена, тел. 065/034-768.

Продајем сушару за воће, поврће, гљиве и љековито биље, тел. 061/180-058.

Продајем јагоде мјесечарке, тел. 051/314-200, 065/524-756.

Продајем шљиву на грани, прва класа, "савка" количина око 30 метара (3000 кг) Горња Пискавица, тел. 051/371-614, 065/321-176.

Продајем багремово коље за ограде и винову лозу, воће, и пулцеве за грађевинаре, Бањалука, тел. 065/206-060.

Продајем слике: пастел Омера Бербера из 1984. године и акварел Мерсада Бербера из 1972. године, тел. 066/897-469.

Продајем ракију и шљиву савку за пекмез, тел. 066/486-191.

Продјем шљиву ракију 18 гради, десет КМ/литар, тел. 355-288.

Продајем пиштољ шест италијанска "берета", на дозволу, тел. 065/009-593.

Продајем пиштољ 7,65 мрака "застава", тел. 051/318-568, 065/776-921.

Продајем папагаја мужјака, нимфа, са кавезом, тел. 065/846-555.

Продајем два колектора за соларно гријање воде са бојлером и свим осталим прибором, повољно, хитно, тел. 066/999-451.

Продајем електричне маказе - тример M1E730-510 за шишање живице, тел. 051/302-196.

Продајем два гробна мјеста на гробљу Павловац, Бањалука, тел. 065/566-996.

Продајем пет тона домаћег кукуруза у вреће, тел. 065/734-039.

Пуњачи за видео-камере, дигиталне фотоапарате, мобилне телефоне са проблемом пуњења, 30 КМ, Бањалука, тел. 066/345-056.

Продајем "горење" мали "тики" бојлер 10 л "тики" тег 1020 н, кратко коришћен, добро сачуван, цијена по договору, тел. 065/276-398.

Продајем младе коке носиље, 18 седмица, тел. 065/827-725.

Продајем два кауча, двије фотеље, храстово буре за ракију, 85 л, ТА пећ, ормарић за купатило са два огледала, нов дрвени шах, шољу за купатило, умиваоник, три нове чесме, ново пријево са туш батеријом, тел. 051/216-358; 066/437-725.

Продајем "тује" висока два м, цијена 120КМ/ком, упуно 110 комада, тел. 066/999-451.

Продају се елерови наставци нови 50 ком. повољно, тел. 065/706-149.

Продајем добро очуване књиге за трећи, четврти и пети разред основне школе, тел. 066/213-086.

Телевизор "елит" екран 70 цм, даљински и дигитални ресивер "Technikus", скоро нов, даљински, тел. 065/023-467.

Продајем нову малу пословну торбу (кожа) четири преграде, блок А4 могућност закључавања 40 КМ, тел. 065/819-819; 052/233-550.

Продајем фискалну касу "алтера", нова, цијена 600 КМ, лампу за нокте, цијена 300 КМ, тел. 065/935-480.

Продајем сто за техничко цртање, професионални - повољно, тел. 051/308-180.

Хитно продајем дјечија колица у одличном стању, цијена 70 КМ, тел. 065/462-880.

Продајем PVC прозоре, столарију висине 130, ширине 110 цм, цијена по договору, продајем бранче са три крила, тел. 065/988-104.

Продајем стаклени галон са металном корпом од 50 л, повољно, тел. 051/214-039.

Продајем скоро нову пећ за етажно гријање "алфа" 23 лијева, тел. 065/415-165.

Продајем на Перудовом гробљу два гробна мјеста и на Градском гробљу једно гробно мјесто, тел. 065/577-795.

Продајем пумпу за наводњавање "томос" нова, хитно 25 одсто јефтиније, тел. 065/669-730.

Продајем хармонику "Veltmaister", 80 басова, осам регистара, у исправном стању Бањалука, тел. 065/206-060.

Продајем плечиња друштва екстра квалитета, цијена повољна, тел. 051/413-589.066/870-172.

Продајем гробницу бетонску са два, три и четири мјеста, православно гробље Борик, Бањалука, тел. 066/494-024.

Продајем комплет стручне литературе "Инжењерско-технички приручник" (шест књига, 423 стр, издање "Рад" Београд), 100 КМ, тел. 065/819-819; 052/233-550.

Продајем ауто-приколицу димензија 180х105, од ростфраја и алуминијума, са церадом, ручни рад, тел. 065/784-849.

Продајем итисон, сиви, 20 м^2, витрину, 400 комплета спужвица за слушалице за вокмене, масажер за кичму, тел. 065/811-058.

Продајем пчелиње ројеве са припадајућом опремом, цијена по договору на лицу мјеста, тел. 065/336-786.

ПОТРАЖЊА

Купујем женски бицикл "Рог", старе типе, тел. 066/120-310.

КУЋНИ ЉУБИМЦИ
ПРОДАЈА

Продајем домаће зечеве, цијена повољна, тел. 387 65/668-978 и 051/381-851.

Продајем штене три мјесеца амерички бијели ескимо, слични самоједу, тел. 051/257-010; 065/535-737.

Штенци златног ретривера, са папирима, тел. 065/486-450.

Поклањам мушко штене бијеле боје старо пет мјесеци, мјешанац, умиљат и кратке длаке, тел. 065/933-617.

ЗАПОШЉАВАЊЕ

Тражим помоћног радника за рад у пекари, тел. 387 66/147-387.

Потребна радница за продају козметике, тел. 065/564-003.

Потребна три сарадника за маркетинг на пољу инвестиција, каријера загарантована, као и лична и економска независност, тел. 066/247-277.

Потребне дјевојке које желе пјевати народне и староградске пјесме, примају се и почетнице, Бањалука, тел. 051/303-011.

Озбиљна жена тражи било какав посао, спремање, чишћење, његовање старијих особа, чување дјеце, дајем инструкције од првог до петог разреда, тел. 065/911-147.

Еко центру-Бочац језеро потребан квалификовани мајстор са искуством (зидар, тесар, бравар) и помоћни радник за одржавање домаћинства, чување и храњење животиња и помоћне радове на градилишту, тел. 065/851-648.

Потребна конобарица или конобар у кафићу у Бањалуци, тел. 065/949-750.

Швајцарска фирма "Цептер" треба представнике за подручје Градишке и К. Дубице, Лакташа, тел. 065/642-094.

Хитно поребан радник за рад у роштиљници у центру града, тел. 065/931-459.

Роштиљница "Биљана" тражи достављача са искуством, тел. 065/945-942.

Потребан маникер и фризер са најмање пет година радног искуства, плата на проценат, тел. 066/277-987.

Фаст фуд "Биљана" тражи раднике, тел. 065/945-942.

Потребан радник за рад у аутопраоници, тел. 051/371-700, 065/885-944.

ТУРИЗАМ
ИЗДАВАЊЕ

Издајем апартмане уз обалу мора, Срима, III/43а, 22211 Водице, Хрватска, тел. 00385/0/22441230.

Водице код Шибеника издајем апартман у центру, пет минута до плаже, за двије до пет особа, цијена по особи осам евра, слободно одмах, тел. +387514 35880.

Неум, издајем апартмане и студио апартмане у Неуму, тел. 387 66/134-375 и 063/715-509.

Водице, центар, близу мора и свих садржаја, издајем апартман или собе са употребом кухиње, тел. 00385981661749.

Издајем туристима, ђацима, студентима, радницима повољно апартман и собе у Игалу, може и на дужи период, звати ујутро и поподне, тел. 0038231 335144.

Издајем викенд кућу, Зеленика, пет минута до мора - аутом.

Лежај пет евра, собе, кухиња и купатило, тел. 066/789-504; 065/396-36.

Издајем собе и апартман у Игалу, 50 м од мора, цијена седам евра по лежају, тел. 00382/696145231.

Изнајмљујем апартман у Тивту (пет лежаја) врло повољно, тел. 003823268 392; 003826299128.

Водице код Шибеника, издајем собе са употребом кухиње, близу плажа, центар града, велики паркинг, цијена 80 куна или десет евра, тел. 00385/22-440-469.

Издајем собе и апартмане у Бијелој иза хотела "Делфин", вода нон-стоп, паркинг, клима и низ других погодности, тел. +382/31-683-379; +382/69-079-527.

Каштел Лукшић код Сплита, издајем апартман око 400 м удаљен од мора и центра, тел. 00 385 981661-749.

ЛИЧНИ КОНТАКТИ

Озбиљан момак тражи озбиљну дјевојку за озбиљну везу, предност Приједор, тел. 387 65/391-581.

КУПОН ЗА БЕСПЛАТНЕ МАЛЕ ОГЛАСЕ

Можете предати у свим нашим објектима (књижарама - киосцима), путем поште на адресу: "Глас Српске" АД, Краља Петра I Карађорђевића 59, Бањалука

Текст: .....

.....

.....

Телефон: .....

Спорт

Нисам издајник. Играо сам за Југославију девет година и стално слушао приче да ће бити боље. Е, онда се изгуби жеља, а кад она нестане, онда је боље да кажеш збогом.

Арпад Штербик, голман Сијудад Реала

VIP и даље уз ОС Србије

Одбојкашки савез Србије и компанија "VIP Mobajl" продужили су уговор о генералном спонзорству за још три године. Тако је успјешна сарадња настављена на обострано задовољство, а "плави" су обећали да ће повјерење оправдати резултатима на терену.

Рачун Машинца у блокади

Рачун Женског фудбалског клуба Машинац је у блокади ради дуга од 1,5 милиона динара, а првак Србије, који је 24 пута освајао титулу, те 14 пута пехар намијењен побједнику Купа, већ 22. септембра игра утакмицу Лиге европских шампиона са Арсеналом.

директно

Фудбалски клуб БСК из Бањалуке остао је без досадашњег капитена Олега Дамјанића који је ријешио да напусти редове "романтичара". Разлог за овакав потез је незадовољство својим статусом у клубу са "Чаира", због чега је Дамјанић одлучио да потражи нови ангажман.

Кошаркаш Партизана и српске репрезентације Александар Рашић на мети је Трабзонспора. Захваљујући одличним партијама у "црно-бијелом" дресу, али и на почетку Свјетског првенства, Рашић је "запео" за око турском прволигашу, који у сљедећој сезони најављује борбу за сами врх.

иза кулиса

Фото дана

Израз лица кошаркаша Шпаније послије другог пораза на Мундобаскету, овог пута од Литваније, довољно говори.

Евро куп у рафтингу "Бањалука Врбас 2010"

ФОТО: ГЛАС СРПСКЕ

Детаљ са Свјетског првенства прошле године

Рафтери поново на Врбасу

Послије успјешно организованог Свјетског и Европског првенства домаћини смо још једног значајног такмичења, а овогодишњи Евро куп биће најмасовнији до сада, што је резултат досадашњег улагања у овај спорт, рекао Пастир

ПИШЕ: МИЛАН ЗУБОВИЋ
milanz@glassrpske.com

БАЊАЛУКА - Седму годину заредом Бањалука ће бити домаћин Евро купа у рафтингу који ће се под називом "Бањалука Врбас 2010" одржати у суботу и недјељу.

- Послије успјешно организованог Свјетског и Европског првенства домаћини смо још једног значајног такмичења, а овогодишњи Евро куп биће најмасовнији до сада, што је резултат досадашњег улагања у овај спорт. Очекујемо да наступи између 35 и 40 тимова. Ове године смо направили искорак када је у питању само такмичење, па тако од јуче имамо тренинг камп који води Словенац Јанко Тавчар, један од најзаслужнијих људи који су донијели рафтинг у Бањалуку - изјавио је предсједник Рафтинг клуба Кањон, који је организатор такмичења, Александар Пастир.

ПРОШЛЕ године било Свјетско првенство

За сада је познато да ће у град на Врбасу доћи екипе из Србије, Бугарске, Црне Горе, Словеније и Хрватске, док ће коначан списак бити познат у петак увече, када истиче рок за пријаве. У Бањалуци су тимови из Бугарске, Словеније, Црне Горе, Хрватске и БиХ, а колико ће бити учесника биће познато у петак у 19 часова, када истиче рок за пријаве. Мање проблеме организатору причињава низак водостај Врбаса, због ремонта хидроцентрале "Бочац".

- Због ремонта у хидроцентрали "Бочац" ниво ријеке није онакав какав нам је потребан за такмичење. За мене као предсједника клуба који ће ове године организовати Евро куп важно је то да смо кроз школу рафтинга обучили тридесетак дјеце, тако да ће наша екипа наступити са пет посада. Имаћемо мушки, женски и три јуниорска тима - додао је Пастир.

ПРОГРАМ

Првог дана такмичења, у суботу, на распореду су три дисциплине. Спринт и хед ту хед ће се возити на стази Бијели бук од десет до 14 часова, док ће се слалом возити од 21 час у кањону Тијесно. У недјељу ће се возити спуст на стази Бијели поток у Карановцу од десет часова.

Трибина

Бојан ВУЈИЋ, тренер ТК Борац Бањалука

"Наши млади тенисери би требало много више да играју турнире ван граница наше државе"

Финансије највећи проблем

Када гледамо генерално стање у нашем спорту, морам да се похвалим да велики број клинаца активно тренира тенис, не само у Бањалуци већ и у Републици Српској и у БиХ.

Мислим да би савези Српске и БиХ требало да помогну најталентованије младе тенисере и тенисерке.

Потребно је да ти клинци много више играју међународне турнире ван граница државе, али је највећи проблем, као у већини спортова, беспарица и недостатак финансија.

Када су у питању услови за рад у нашем клубу, морам да нагласим да имамо јако добре услове. Поред великог броја отворених терена, имамо и халу у којој наши млади тенисери могу да тренирају у зимским условима, на шта смо веома поносни.

Прошле године у нашем клубу имали смо два веома значајна госта - чланове репрезентације Србије Јанка Типсаревића и Ненада Зимоњића, најбољег тенисера свијета у дублу.

Такође, у организацији компаније m:tel, у ЈУСЦ "Борик", Новак Ђоковић и Виктор Троицки су одиграли ревијални меч, што је велики подстицај и мотивација да се још већи број дјечака и дјевојчица укључи у наш колектив и активно почне да тренира тенис.

У нашем клубу тренира велики број дјечака и дјевојчица који су у самом врху у Републици Српској и БиХ.

Ивана Престран је најбоља играчица у својој категорији, али не игра турнире ван граница наше државе због финансијске ситуације која је захватила све спортове и спортске колективе, па тако и нас.

У ТК Борац је и Марија Јовичић, најбоља у категорији пионира до 12 година, затим Лука Станивуковић, Александар Форца, Сандра Ђурић.... и многи други талентовани клинци.

Кошаркаши Србије остварили важан тријумф против Аустралије

"Орлови" избјегли "Амере"

Пулени Душана Ивковића пружили сјајну партију против "бумерса", славили са 94:79, те тако избјегли Американце у осмини финала

Група А

Четврто коло: Србија - Аустралија 94:79, играно синоћ: Њемачка - Ангола, Аргентина - Јордан.
Пето коло, данас: Ангола - Аустралија (15.30 часова), Аргентина - Србија (18.00), Јордан - Њемачка (20.30).

1. Србија	4	3	1	381:274	7
2. Аргентина	3	3	0	243:216	6
3. Аустралија	4	2	2	305:286	6
4. Њемачка	3	1	2	199:237	4
5. Ангола	3	1	2	193:250	4
6. Јордан	3	0	3	209:267	3

Група Б

Четврто коло: Хрватска - Тунис 84:64, играно синоћ: Иран - САД, Бразил - Словенија.
Пето коло, данас: САД - Тунис (15.30 часова), Словенија - Иран (18.00), Бразил - Хрватска (20.30).

1. САД	3	3	0	275:223	6
2. Хрватска	4	2	2	321:315	6
3. Бразил	3	2	1	229:200	5
4. Словенија	3	2	1	248:239	5
5. Иран	3	1	2	190:214	4
6. Тунис	4	0	4	243:315	4

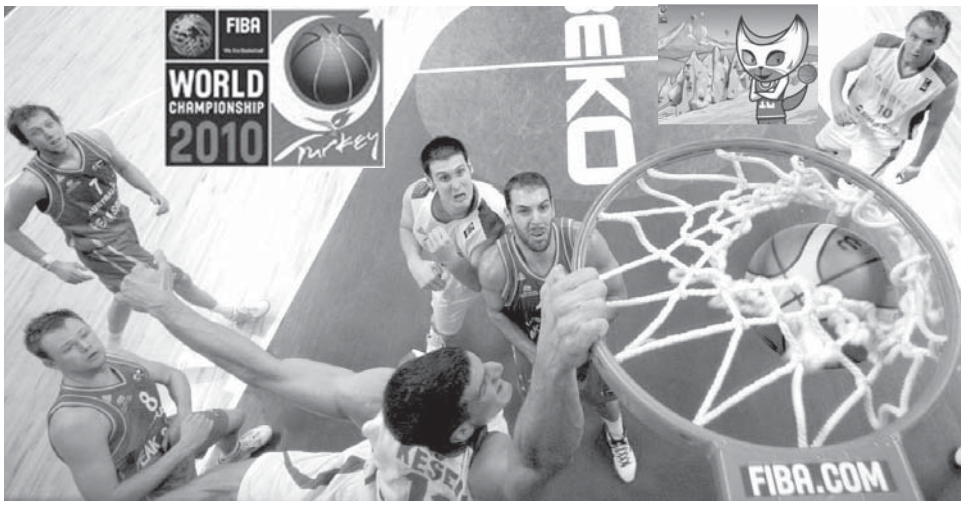

Марко Кешељ (Србија) ФОТО: АГЕНЦИЈЕ

КАЈЗЕРИ - Кошаркашка репрезентација Србије уписала је злата вриједне бодове на Свјетском првенству у Турској, пошто је тријумфовала против Аустралије са 94:79, чиме је сигурно избјегла четврто мјесто и окршај са Американцима у осмини финала.

У изузетно неизвјесној утакмици, у којој су "бумерси" све вријеме "дували за врат" Србима, на крају је до изражаја дошла луцидност и креативност пулена Душана Ивковића, који су у пресудним моментима меча имали јаче живце.

ПРОТИВ Аргентине за прво мјесто

Било је и примјетно колико младој екипи значи присуство капитена Ненада Крстића који је са 14 поена и десет скокова доминирао под кошевима, док је Милош Теодосић са 19 кошева сјајно предводио "орлове". Одличне роле имали су и Новица Величковић (18), Марко Кешељ (11) и Душко Савановић (10).

У посљедњем колу групе А, европски вицешампиони ће данас од 18 часова играти против репрезентације Аргентине, директног ривала у борби за прво мјесто у групној фази такмичења и нешто лакшег противника у осмини финала. Уколико "орлови" савладају "гаучосе", биће први у групи А и скоро сигурно играти против Хрватске, док ће им евентуални пораз за противника донијети бољег из дуела Бразил - Словенија.

Србија ће под тим именом данас први пут играти против Аргентине, док су ова два тима до сада одиграла четири утакмице које је све добила Југославија.

Прву, 1967. у Монтевидеу, када је било 93:69. Девет година касније, у Мадриду, "плави" су побиједили са 87:68, а на СП 1998. у Атини резултат је гласио 70:62. Посљедњи пут Аргентина и Југославија одмјериле су снаге у незаборавном финалу Мундијала у Индијанаполису, када су "плави" тек у продужетку освојили пету титулу планетарног шампиона (84:77).

СРБИЈА	**94**
АУСТРАЛИЈА	**79**

(16:12, 27:25, 26:24, 25:18)

ДВОРАНА: "Кадир Хас".
Гледалаца: 2.500.
Судије: Хозе Анибал Карион (Шпанија), Џин Вилијам Кенеди (САД), Еди Виатор (Француска).

СРБИЈА: Теодосић 19, Тепић, Рашић 8, Паунић, Бјелица 7, Марковић 5, Савановић 10, Кешељ 11, Крстић 14, Перовић 2, Величковић 18, Мачван. Селектор: Душан Ивковић.
АУСТРАЛИЈА: Мартин, Милс 12, Гибсон 8, Инглс 6, Њули 13, Марковић, Барлоу 4, Вортингтон 9, Бејнс, Андерсен 7, Нилсен 10, Марић 10. Селектор: Брет Браун.

Комплетирано треће коло у групама Ц и Д

Нови шамар "црвеној фурији"

Група Ц

Треће коло: Русија - Обала Слоноваче 72:66, Порторико - Кина 84:76, Турска - Грчка 76:65.
Четврто коло: Кина - Русија 80:89, играно синоћ: Обала Слоноваче - Грчка, Турска - Порторико.
Пето коло, данас: Порторико - Обала Слоноваче (15.00 часова), Грчка - Русија (17.30), Турска - Кина (20.00).

1. Русија	4	3	1	292:277	**7**
2. Турска	3	3	0	227:168	**6**
3. Грчка	3	2	1	237:237	**5**
4. Кина	4	1	3	320:335	**5**
5. Порторико	3	1	2	230:234	**4**
6. О. Слонов.	3	0	3	186:241	**3**

Група Д

Треће коло: Француска - Канада 68:63, Нови Зеланд - Либан 108:76, Шпанија - Литванија 73:76.
Четврто коло: Канада - Нови Зеланд 61:71, играно синоћ: Либан - Шпанија, Литванија - Француска.
Пето коло, данас: Шпанија - Канада (15.00 часова), Либан - Литванија (17.30), Нови Зеланд - Француска (20.00).

1. Француска	3	3	0	226:188	**6**
2. Литванија	3	3	0	238:220	**6**
3. Н. Зеланд	4	2	2	342:330	**6**
4. Шпанија	3	1	2	240:232	**4**
5. Канада	4	1	3	263:290	**4**
6. Либан	3	1	2	216:265	**4**

Кошаркаши Литваније ФОТО: РОЈТЕРС

АНКАРА - Актуелни прваци свијета Шпанци доживјели су и други пораз у три одиграна меча, а послије Француске, "фурији" је мјеру узела и Литванија, славећи са 76:73.

Почетак меча није наговјештавао овакав исход, јер је Шпанија контролисала игру и на полувријеме отишла са "плус осам". У 26. минуту планетарни шампиони су се одлијепили на максималних 61:43 и очекивало се да ће пулени Серђа Скариола рутински завршити посао.

Ипак, Литванци нису тако мислили и серијом 20:3 су се потпуно вратили у меч. Јонас Мациулис је био одличан, а у самом финишу Линас Клеиза је донио и вођство свом тиму 73:71. Хуану Карлосу Навару и Марку Гасолу задрхтала је рука у завршници, што је ривал успио да казни и дође до трећег славља на шампионату резултатом 76:73.

Побједнике је предводио Клеиза са 18 поена и осам скокова, Мациулис и Мартинас Пociус додали су по 13, а Мантас Калниетис 12 кошева. Код Шпанаца Наваро и Гасол постигли су по 18 погодака, али то није било довољно да се избјегне други пораз на Мундобаскету.

У истој, групи Д, Нови Зеланд је оправдао улогу фаворита против Либана (108:76), док је Француска теже него што се очекивало поразила Канаду (68:63).

У дербију групе Ц Турска је побиједила највећег ривала, Грчку са 76:65. Дуел љутих ривала донио је занимљив меч, а "Хелени" су у првих двадесет минута успијевали да одрже резултатски прикључак против веома мотивисаног домаћина.

ТУРСКА боља од Грчке

Слом је почео средином трећег квартала, када се распуцао феноменални Ерсан Иљасова, а и остатак тима није заостајао. Имао је домаћин и "плус 18", а све што су Грци успјели је да ублаже пораз у финишу.

Поменути Иљасова пружио је сјајну партију и забиљежио 26 поена и пет скокова, Омер Ашик је додао 12, а Семих Ерден десет. Код поражених само је Иоанис Бурусис успио да стигне до двоцифреног учинка са 15 кошева.

Русија се прописно намучила да дође до славља против Обале Слоноваче (72:66), док је Порторико савладао Кину (84:76).

Хотел "Хилтон"

Храна на "скенеру"

ТУРСКА храна, чак и она припремана у луксузном хотелу "Хилтон" у центру Кајзерија, направила је много мука репрезентацијама у групи А.

Први је страдао Фабрисо Оберто из Аргентине, сличне проблеме је имао српски Аустралијанац Алекс Марић, а мање тегобе је осјетио и плеј "орлова" Стефан Марковић.

Срећом, захваљујући опрезности људи из стручног штаба Србије, прије свих доктора Драгана Радовановића и Небојше Митровића, српски државни тим није имао већих проблема.

"Орлови" нису јели баш све што се налазило на "шведском столу". Стручни штаб је имао посебне захтјеве од хотелске кухиње и углавном су оброци били провјеравани.

Давид Блат

"Одлазим разочаран"

ИАКО се Свјетско првенство тек захуктава, један од селектора је већ најавио одлазак без обзира на резултат. Давид Блат, стратег Русије, напустиће посао по завршетку Мундобаскета, а као један од разлога навео је сукоб са московским ЦСКА око наступа Виктора Хрипаје у Турској.

- Осјећам се веома разочарано. На нашу велику жалост, овај тим није способан да се бори за медаљу. Двојица најбољих руских играча нису ни дошли у Турску, а најбољи од оних који су овдје не може да игра због повреде. Некада је била част играти за репрезентацију, али данас многи ту привилегију не схватају озбиљно - рекао је Блат, кога би на клупи требало да наслиједи Јевгениј Пашутин.

Кестутис Кемзура

"Поносан сам"

ЛИТВАНЦИ су успјели да нанесу други пораз Шпанцима, и то након што су у једном тренутку губили са 18 кошева разлике. Сјајан подвиг Клеизе и друштва одушевио је и селектора Кестутиса Кемзуру.

- Веома сам поносан на своје играче јер смо се борили. Упркос томе што смо губили с 18 разлике, нисмо одустали. Сва петорица на терену су се борили једни за друге. Споменуо сам прије утакмице колико је важно имати контролу над собом и својим емоцијама - оним добрим, али и оним лошим. Кошарка је игра, мораш жељети да је играш, мораш је играти и с емоцијама, али мораш и да их контролишеш - поручио је Кемзура.

Тајм-аут

Пише: Дејан МАРИЋ

Шампионке на великој сцени

Утакмицом против Хипо Нидерестерајха, рукометашице Борца вечерас у "Борику" отварају нову епоху рукомета Бањалуке и Српске.

Дугогодишње бх. шампионке излазе на велику сцену - Регионалну лигу, која ће бити изазов за све структуре клуба. Противници са вишеструко већим буџетима, врхунским играчким кадром и организацијом биће тешки испити за Бањалучанке, од којих не треба очекивати резултатски бум.

Но, и поред чињенице да ће конкуренција, најблаже речено, бити прејака, наступ у Регионалној лиги је једино исправно рјешење.

Борац је одавно превазишао бх. оквире. Прошлосезонска титула, освојена са максималним бројем бодова, одбрањен трофеј у Купу БиХ, мечеви у којима су ривали неријетко декласирани, те скромна посјета у "Борику", били су јасан знак да је вријеме да се крене даље.

Тај корак је управо улазак у Регионалну лигу. Сви у клубу су свјесни да неће бити лако. Зато од премијерног наступа нико ни не очекује висок пласман. Као циљ је зацртана борба за шесту позицију, што је тренутна реалност.

Међутим, наступ у престижном такмичењу морао би да буде магнет и за публику, али и за спонзоре.

Борцу је потребна подршка са трибина, редовна публика, која ће долазити на сваки меч.

Али, још му је потребнији генерални спонзор. Град и Влада подржавају клуб, но, са једним јаким партнером, Бањалучанке би се могле упустити у жешћу борбу са јаком конкуренцијом.

А како рече шеф струке Раде Унчанин, Борац тада више не би био ограничен Савом, Дрином и Уном, него би имао све предуслове да чврсто заузме мјесто на рукометној мапи Европе.

Прва шаховска лига Србије за сениорке

Први пораз "Јелице"

Татјана Василевич (БАС) ФОТО: АГЕНЦИЈЕ

НОВИ САД - Шахисткиње "Јелице" претрпјеле су први пораз у деветом колу Прве лиге Србије за сениорке. Изгубиле су од Баса са 0:5:3,5 и тако Београђанкама предале челну позицију.

Резултати деветог кола: Пожаревачки шаховски клуб - Рад 2:2 (Генова - Војиновић реми, Петровић - Ерић реми, Великић - Бабић реми, Николић - Милутиновић реми), Нестор - Раднички 1,5:2,5 (Несторовић - К. А. Фојшор 0:1, Жарковић - Бендерић реми, Марковић - Живковић 0:1, Милановић - Танасковић 1:0), Југовић Копи комерц - Хајдук 3,5:0,5 (Рудолф - Рајцо 1:0, Максимовић - Миловановић 1:0, Урошевић - Петровић реми, Грујић - Сладојевић 1:0), Срем - Шахматни кружок 2:2 (Војводић - М. В. Фојшор реми, Бјелоглав - Јовановић 0:1, Гебејеш - Лакетић 1:0, Бојовић - Ђурић реми), Политика ПЕП - Златар 2,5:1,5 (Тадић - Војска 0:1, Марић - Драгојевић 1:0, Стојановић - Вучковић реми, Кезеле - Зечевић 1:0), БАС – "Јелица" 3,5:0,5 (Бојковић - Цагнидзе реми, Чолушкина - Стојановић 1:0, Василевич - Ракић 1:0, Дрљевић - Ђукић 1:0).

Пласман: БАС 24 меч бода (29 поена), "Јелица" 22 (26,5), Југовић Копи комерц 21 (23,5), Политика ПЕП 19 (20,5), Раднички 18 (21), Златар 12 (17,5), Пожаревачки шаховски клуб 11 (18,5), Рад 11 (18), Шахматни кружок 8 (15,5), Нестор 8 (14,5), Срем 1 (7,5), Хајдук 0 меч бодова (4 поена).

Рукометашице Борца дебитују у Регионалној лиги

ФОТО: ГЛАС СРПСКЕ

Детаљ са конференције за новинаре

Храбро против фаворита

И поред квалитета ривала, сигурно је да се нећемо предати. Борићемо се, дати максимум, па ћемо видјети за колико ће то бити довољно, рекла Тања Кекић

ПИШЕ: ДЕЈАН МАРИЋ
dejanm@glassrpske.com

БАЊАЛУКА - Рукометашице Борца вечерас започињу авантуру у престижној Регионалној лиги.

Ривал на премијери, један од најтежих могућих, Хипо Нидерестерајх, у "Борик" стиже са ореолом апсолутног фаворита, у мечу који је заказан за 20 часова.

- Пред нама је сезона пуна изазова. Ово је нешто што рукомет у Бањалуци и Српској већ дуго није имао. Прије свега желимо да покажемо колико знамо, али и да видимо шта не знамо. Не желимо да тражимо алиби, али морамо рећи да је противник врхунска и моћна екипа. Наше је да играмо, дамо максимум и кроз ово такмичење покушамо да пронађемо генералног спонзора. Са таквом подршком, изазов играња у лиги био би много лакши. А за двије-три године Борац би могао себи да изгради мјесто и на мапи Европе - поручио је на конференцији за новинаре шеф струке Раде Унчанин.

Стратег бх. шампионки открио је примарни циљ.

МЕЧ почиње у 20 часова

- Будућност, Хипо, Подравка и Зајечар су тимови који одскачу по квалитету. Али, сматрам да се можемо носити са Металургом и Бисерима. То су ривали по мјери и надам се да се против њих можемо упустити у борбу за шесту позицију - додао је Унчанин.

Тања Кекић посебно је истакла снагу аустријског тима.

- Чињеница да је Хипо прије три сезоне играо финале Лиге шампиона, годину послије стигао до полуфинала, а у прошлом шампионату тијесно изгубио од Будућности, у завршници Регионалне лиге, довољно говори. И поред квалитета ривала, сигурно је да се нећемо предати. Борићемо се, дати максимум, па ћемо видјети за колико ће то бити довољно - истакла је Кекићева.

Предсједник ЖРК Борац Нада Тешановић зна шта су адути Бањалучанки.

- Младост и љепота су наша шанса. Потрудићемо се да одиграмо најбоље што знамо, а у овом новом изазову биће нам потребна и подршка публике. Конкуренција је јака, а да бисмо били равноправни, треба нам додатна финансијска помоћ. Зато апелујем на све надлежне институције и партнере да нам помогну у борби на три фронта - нагласила је Нада Тешановић.

Послије вечерашњег дуела са Хипо Нидерестерајхом, у понедјељак у "Борик" стиже Будућност. Улаз на оба сусрета је бесплатан.

Без бијеле заставе

Прес конференцији је присуствовала и Жељка Татар, појачање Борца, која је са јуниорском репрезентацијом Црне Горе освојила бронзу на Свјетском првенству.

- Не обећавам ништа осим да ћемо саиграчице и ја дати и више од тренутног максимума. Играћемо без бијеле заставе, па шта буде - јасна је Татар.

Крим иступио

Словеначки шампион и једна од најбољих екипа у женском рукомету Европе, љубљански Крим, одлучио је да иступи из Регионалне лиге, која ове године доживљава треће издање. Разлог за овакав потез је лоша медијска покривеност, проблеми са календаром такмичења и трошкови.

Завршена Прва шаховска лига Србије за сениоре

Титула отишла у Смедерево

ВРЊАЧКА БАЊА - Екипни сениорски шампион Србије за 2010. годину је Смедеревски шах клуб, који је у дербију посљедњег кола декласирао Водовод Крагујевац са 5:1. Прву шаховску лигу напуштају Стара Пазова, Слога Амига и Планум турс.

ТРИ КЛУБА напустила елиту

Резултати 11. кола: Водовод Крагујевац - Смедеревски шах клуб 1:5 (Волокитин - Георгијев реми, Стојановић - Перуновић 0:1, Пикула - Тадић 0:1, Рогановић - Милановић 0:1, Пап - Павловић реми, Лајтхајм - Станковић 0:1), Ваљевски шаховски клуб "Свети Николај Српски" - Београд Агробанка 2:4 (Соколов - Акопјан реми, Иванишевић - Вучковић 0:1, Дамљановић - Миладиновић реми, Стриковић - Савић реми, Тодоровић - Лакетић 0:1, Божић - Вучићевић реми), Спартак - Слога Амига 3,5:2,5 (Седлак - Сакајев реми, Рапорт - Пауновић 1:0, Лескур - Рајковић реми, Поповић - З. Арсовић реми, Нађ - Маринковић реми, Јесенски - Г. Арсовић реми), Новосадски шаховски клуб ДДОР - Ниш 4:2 (Ковачевић - Предојевић реми, Маркуш - Марјановић 1:0, Неведничи - Миљковић реми, Поповић - Перуновић 1:0, Сарић - Мартиновић 1:0, Јевтић - Максимовић 0:1), Стара Пазова - Ласта 2:4 (Инђић - Павловић 0:1, Дражић - Халкиас 0:1, Светушкин - Брењо 0:1, Ђурић - Богосављевић 1:0, Косановић - Остојић 0:1, Скоко - Бенковић 1:0), Планум турс - Раднички 2,5:3,5 (Тодоровић - Ефименко 0:1, Подинић - Абрамовић реми, Чарнић - Антић 0:1, Блесић - Новоселски реми, Стаменковић - Барлов 1:0, Будимир - Милићевић реми).

ФОТО: АГЕНЦИЈЕ

Бранко Тадић

Коначан пласман: 1. Смедеревски шах клуб 26 меч бодова (42,5 поена), 2. Београд Агробанка 25 (40,5), 3. Водовод Крагујевац 23 (37), 4. Ваљевски шаховски клуб "Свети Николај Српски" 22 (40,5), 5. Новосадски шаховски клуб ДДОР 19 (37,5), 6. Ласта 18 (35), 7. Ниш 15 (32), 8. Раднички 13 (31,5), 9. Спартак 9 (27), 10. Стара Пазова 8 (25,5), 11. Слога Амига 5 (26,5), 12. Планум турс 1 меч бод (20,5 поена).

Д. П.

Српски окршај на US опену припао трећем играчу свијета

Троицки се поклонио Нолету

Троицки је имао велику шансу да други пут у каријери савлада пријатеља, али није издржао притисак на пакленој врућини "велике јабуке"

Виктор Троицки и Новак Ђоковић ФОТО: АГЕНЦИЈЕ

ЊУЈОРК - Сјајан српски дуел у Њујорку припао је Новаку Ђоковићу. Трећи тенисер планете успио је да савлада великог пријатеља Виктора Троицког у првом колу US опена послије велике борбе у 220 минута и пет сетова, 6:3, 3:6, 2:6, 7:5, 6:3.

Троицки је имао велику шансу да други пут у каријери савлада пријатеља, али није издржао притисак на пакленој врућини "велике јабуке". Температура од 35 степени није пријала Ђоковићу, који је послије првог добијеног сета потпуно пао. Виктор је у другом и трећем дијелу игре показао да заслужује бољи рејтинг од садашњег (45. мјесто).

- Када сте на терену увек можете да чујете шта вам људи из публике, посебно у првих неколико редова, поручују. Током меча су њихове поруке биле позитивне, говорили су ми да издржим, и много су ми помогли. И заиста бих желео да захвалим свима који су били уз мене и дали ми снаге да преокренем меч - рекао је Ђоковић који је на питање како се осјећа послије побједе одговорио:

ЈЕЛЕНА Јанковић савладала Симону Халеп

- Осећам се као после секса са девојком, то је тај осећај - рекао је Ђоковић, који ће у другом колу играти против Нијемца Филипа Печнера, који је лако савладао Душана Лоју из Чешке са 6:3, 6:1, 6:1. Слично Нолету и Виктор је био преморен маратонским мечом.

- Видело се да је баш запео да се спаси, добро се познајемо, пријатељи смо и очекивао је да мало паднем после тога - истакао је Троицки.

Најбоља српска тенисерка Јелена Јанковић провукла се у уводном мечу на US опену против јуниорске шампионке Ролан Гароса из 2008. године Симоне Халеп коју је савладала са 6:4, 4:6, 7:5. Румунка је чак и сервирала за меч, али се Српкиња извукла у фото-финишу и славила.

- Први мечеви су увек најтежи. Било је прилично вруће и ветровито, а моја противница је погађала много тога. Није много грешила, па сам заиста морала много да се трудим за сваки поен. Нисам играла свој најбољи тенис. Покушавала сам да пронађем ритам и дам све од себе. Драго ми је што сам на крају успела да победим, иако је било заиста тешко - изјавила је Јанковићева.

Сљедећа противница Јанковићеве, четвртог носиоца у Њујорку, биће 150. тенисерка свијета Мирјана Лучић из Хрватске.

ДУБЛ

Српски тенисер Јанко Типсаревић и Жен-Хсун Лу из Кинеског Тајпеха поражени су у првом колу такмичења у дублу на УС опену. Њих двојица су изгубили од украјинско-руске комбинације Сергеј Страховски - Михаил Јужњи резултатом 6:7 (12), 6:7 (6).

ЖКК Слобода Нови Град

Повреда Ведране Кесојевић

НОВИ ГРАД - Већ на почетку припрема ЖКК Слобода, прошле сезоне четвртопласираног премијерлигаша БиХ, задесила је велика невоља. Најстарија играчица у подмлађеној екипи деветнаестогодишња Ведрана Кесојевић, сениорка БХ репрезентације, која је овог љета у Нови Град стигла из Требиња, повриједила је колено.

- Нашли смо се у незавидној ситуацији пред серију контролних утакмица, јер је Кесојевићева требало да буде наш први центар, а сада је очекује одсуство с тренинга највјероватније до двадесет дана - забринут је тренер новоградских кошаркашица Милош Дупало. Н. Ђ.

ОК из Пала кренуо са радом

Стартовали Студенти

ПАЛЕ - Иако се ове године Одбојкашки клуб Студент суочио са тешким финансијским проблемима и налазио пред гашењем, премијерлигаш из Пала је посљедњег дана у августу кренуо с припремама за нову сезону. Окупљање играча и прозивка обављена је на теренима СЦ Коран, а екипу ће и даље водити млади стручњак Владан Савић.

- Примарни циљ овог клуба у прошлој сезони био је опстанак у друштву најбољих. Упркос бројним проблемима, успјели смо да задржимо премијерлигашки статус. Финансијска ситуација је била таква да је сумња била све већа хоћемо ли се идуће сезоне уопште такмичити, а остали смо без генералног спонзора. Кренули смо с припремама, вјерујем да ћемо успјети надокнадити неколико дана заостатка и спремни дочекати утакмице за бодове. Тражићу од играча да играју без оптерећења, да искажу срчану борбеност и задрже препознатљив досадашњи ниво и стил игре. Г. И.

Џудо

Два злата за Мрдића

ТРЕБИЊЕ - Џудиста Митар Мрдић учествовао је на два јака турнира, која су одржана у Србији, на којима је освојио двије златне медаље.

Најприје је на Купу Војводине у Кањижи тријумфовао у категорији до 73 килограма, гдје је све четири борбе ријешио ипоном, док је на меморијалном турниру Светозар Михаиловић у Новом Саду, такође ипоном добио сва четири меча.

- Задовољан сам резултатима које сам постигао. Ова два такмичења су била увертира пред Балканско првенство које ће се 25. септембра одржати у Требињу. На њему имам велике амбиције. Претпрошле године сам био шампион Балкана, прошле нисам учествовао због познатих разлога, али се надам да ћу поново ношен подршком домаће публике освојити златну медаљу - рекао је Митар Мрдић. Ч. М.

КК Борац Нектар добио појачање

Ковачевић нови "пивар"

БАЊАЛУКА - Синиша Ковачевић ново је појачање кошаркашког клуба Борац Нектар за предстојећу сезону.

- Са Ковачевићем смо се договорили о сарадњи и потписали уговор до краја сезоне. Још смо у потрази за центром и довешћемо га за петнаестак дана, чиме бисмо закључили доласке играча - изјавио је директор "пивара" Мирослав Дојчиновић.

Ковачевић игра на позицији крилног центра а у млађим категоријама наступао је за бањалучки клуб, док је у каријери носио дресове Игокее, Босне, Новог Сада, Црвене звезде, Војводине, Будућности те још неколико клубова.

Прву контролну утакмицу Борац ће одиграти са Игокеом 8. септембра у Александровцу, док ће два дана касније у "Борику" одмјерити снаге са Широким, а 15. септембра ће играти са Баскет Вијеном такође у "Борику". М. З.

Синиша Ковачевић ФОТО: ГЛАС СРПСКЕ

Треће коло Европског првенства у ватерполу

Срби искалили бијес на Русима

ЗАГРЕБ - Ватерполо репрезентација Србије у трећем колу Б групе лако је изашла на крај са Русијом коју је савладала резултатом 16:10.

Изабраници селектора Дејана Удовичића налазе се на добром путу да заузму другу позицију и наставе јуриш на неко сјајно одличје. Српски ватерполисти ријешили су питање побједника, ако је он уопште и довођен у питање, већ у првој четвртини, када су славили резултатом 7:2, а у наставку сусрета селектор Дејан Удовичић је одмарао искусније играче, а послије сусрета је рекао:

- Немам више шта да кажем о утакмици... Сезона је јако дуга и напорна и не можете увек да играте на највишем нивоу. Мислим да су играчи једноставно били уморни - рекао је Удовичић.

ДАНАС са Македонцима

У мечу против Русије расположени су били центри Душко Пијетловић и Слободан Никић. Обојица су дали по три гола. Међутим, ас Про Река је био критичан према игри српске репрезентације.

- Одбрана нам је била баш лоша. Морамо боље да улазимо у мечеве ако желимо да одемо даље од четвртфинала - рекао је Никић.

"Делфини" сљедећи меч играју против Македоније данас у десет часова, а дан касније у исто вријеме састају се са Нијемцима.

Резултати трећег кола групе А: Турска - Италија 4:9, синоћ су играли: Румунија - Хрватска, Црна Гора - Шпанија. Пласман: 1. Италија 3-0, 2. Румунија 2-0 (-1), 3. Хрватска 1-1 (-1), 4. Црна Гора 1-1 (-1), 5. Шпанија 0-2 (-1), Турска 0-3.

Резултати трећег кола групе Б: Србија - Русија 16:10, Македонија - Њемачка 7:8, синоћ су играли: Мађарска - Грчка. Пласман: 1. Мађарска 2-0 (-1), 2. Србија 2-1, 3. Њемачка 2-1, 4. Грчка 1-1 (-1), 5. Македонија 1-2, 6. Русија 0-3.

СРБИЈА	**16**
РУСИЈА	**10**

(7:2, 3:3, 1:1, 5:4)

Базен: Младости у Загребу.
Гледалаца: 200.
Судије: Филипо Гомез (Италија) и Мирослав Влашић (Хрватска).
Играч више: Србија 7 (3), Русија 9 (5).
Петерци: Србија 1 (1).

СРБИЈА: Соро, Аврамовић, Гојић 2, Удовичић, Вапенски 1, Д. Пијетловић 3, Никић 3, Алексић 2, Рађен, Филиповић 2, Прлаиновић 2, Митровић 1, Г. Пијетловић. Селектор: Дејан Удовичић.

РУСИЈА: Дугин, Басик, Јурчић, Рижов Аленичев 2, Желтовски 1, Антипов 1, Халтурин, Стратан 3, Новоксенов, Закиров 1, Лисунов 1, Агарков 1, Растогујев. Селектор: Вјачеслав Собченко.

Европска фудбалска федерација

Забрањене вувузеле

НИОН - Послије Свјетске кошаркашке федерације (FIBA) и Европска фудбалска федерација (UEFA) забранила је коришћење навијачких труба под именом вувузела на стадионима.

У почетку симпатичне, а касније јако иритантне, јужноафричке вувузеле постале су јак навијачки производ широм свијета, али и непожељан реквизит на стадионима.

"Пластичне трубе нису за Европу, јер се од њиховог звука не чује традиционално навијање, емоције и хук навијача на трибинама", стоји, између осталог, у саопштењу UEFA, која је забранила ове трубе на стадионима у такмичењима Лиге шампиона и квалификацијама за Европско првенство 2012. године.

Ову одлуку UEFA је прослиједила на адресе сва 53 национална фудбалска савеза.

Исту одлуку донијела је FIBA пред почетак Свјетског првенства у Турској када је забранила коришћење популарних труба.

Млади Новосађанин у Њемачкој

Алексић у Гројтер Фирту

ФИРТ - Данијел Алексић играће ове сезоне за Гројтер Фирт као позајмљен играч из Ђенове. Млади, 19-годишњи нападач прешао је зимус из Војводине у Ђеново, за коју је одиграо само неколико минута у финишу утакмице са Јувентусом. Код тренера Ђан Пјера Зампаринија вјероватно не би добио значајну минутажу ни ове сезоне, па је отишао на једногодишњу позајмицу у Гројтер Фирт.

- Послије тешких и напорних преговора можемо да објавимо да ће офанзивни играч каквог смо жељели, Данијел Алексић, играти за нас - изјавио је за клупски сајт директор Рашид Азузи. Баварски клуб је добро стартовао у другој БундеслигИ и остварио је максималан учинак у прва два кола.

Партизан напустила двојица фудбалера

Отишли Јовановић и Радосављевић

БЕОГРАД - Послије бројних појачања, Партизан је морао и да се одрекне неких играча па су клуб напустили голман Александар Радосављевић и задњи везни Бранислав Јовановић.

Обојица су споразумно раскинули уговоре са српским шампионом, па је Радосављевић постао голман Ђера, а Јовановић појачао Рад.

Голман Радосављевић постао је вишак доласком репрезентативца Владимира Стојковића, па је 190 центиметара високи чувар мреже потписао четворогодишњи уговор са Ђером. Јовановић је изгубио мјесто у тиму доласком Мохамеда Камаре, а послије пропалих преговора са Галатасарајем постао је нови играч "грађевинара" и могао би да дебитује већ у четвртом колу Јелен Суперлиге управо против Партизана.

Звезда ријешила питање тренера

Александар Кристић остаје на кормилу

БЕОГРАД - Фудбалски клуб Црвена звезда неће мијењати тренера! Послије оставке Ратка Достанића на клупу "црвено-бијелих" као прелазно рјешење дошао је Александар Кристић (39), али је управа клуба из "Љутице Богдана" одлучила да са младим стручњаком потпише уговор.

Побједе у посљедња два кола биле су најбоља препорука да Кристић остане на "врућој" клупи, па ће почетком идуће седмице званично потписати уговор и постати шеф стручног штаба трофејног клуба.

Кристић је посљедње двије године био помоћни тренер у Звезди. Радио је са Зденеком Земаном, Чедомиром Јаневским, Синишом Гогићем, Владимиром Петровићем и Ратком Достанићем. И ову сезону је почео као помоћник, али је послије лоших резултата и одласка Достанића прекомандован у првог тренера. Дуго су трајале спекулације да је Звезда у потрази за новим тренером и да ће се Кристић вратити на стару позицију. Међутим, побједе против Инђије и Јагодине "убиједиле" су челнике да заврше потрагу за новим "шефом" и шансу пруже управо Кристићу, коме ће ово бити први самостални посао у каријери.

Александар Кристић

ФОТО: АРЕНЈИЈЕ

Владимир Стојковић

У "Љутице Богдана" заувијек прецртали некадашњег голмана

Стојковић избрисан за сва времена

Оно што је урадио Стојковић је, наравно, његова ствар, али његово име је заувек избрисано са списка чланова клуба, рекао Марко Николовски

БЕОГРАД - Голман Владимир Стојковић искључен је из чланства Црвене звезде у које је добровољно ступио у јуну ове године, саопштио је портпарол "црвено-бијелих" Марко Николовски.

Према његовим ријечима, чланство у Звезди је добровољно и чланови плаћају годишњу чланарину, а заузврат ће бирати руководство клуба и могу да буду бирани, имају права да купују претплатне карте, посебан контакт са клубом, попусте у више од 200 радњи широм Србије...

- Чланство може да престане само у екстремним случајевима, када се не поштује кодекс чланова Црвене звезде. Оно што је урадио Стојковић је, наравно, његова ствар, али његово име је заувек избрисано са списка чланова клуба, а изгубио је сва права која имају играчи Звезде који заврше каријеру у смислу учешћа у секцији ветерана и другим органима клуба - рекао је Николовски.

ОСУЂЕНЕ пријетње на Стојковића

Он је нагласио да члан Црвене звезде може да буде само звездаш.

- Пошто је Стојковић прешао у Партизан, не може да буде и звездаш и партизановац. Одласком у Партизан он за нас више није звездаш. Ми га тако видимо и зато му је аутоматски престало чланство у клубу. Уочи Светског првенства сви репрезентативци Србије који су играли у Звезди су добили почасне чланске карте. Сви су то урадили добровољно као звездаши, али један од њих више то није. Зато смо морали да реагујемо и Стојковића избришемо из чланства - нагласио је Николовски.

На питање да ли је прелазак Стојковића у табор најљућег ривала погодио челнике Црвене звезде, Николовски је, пренио званични став клуба.

- Не. За нас је та прича завршена. Урадио је шта је хтео и овде за њега више нема места. Звезда је најпопуларнији клуб у Србији и на Балкану, подржавају нас милиони, има нас довољно да и другима дамо неког члана. Што се тиче претњи које су Стојковићу упутили поједини огорчени навијачи, ми то осуђујемо. И увек ћемо осуђивати претеће поруке и борити се против насиља - додао је портпарол Звезде.

НИКОЛА ЛАЗЕТИЋ

Много полемике посљедњих дана се води и око преласка донедавног Звезданог капитена Николе Лазетића у Војводину.

- Морамо да проверимо да ли је Никола члан, али ако јесте то ће и остати, а ако није моћи ће да се учлани кад год пожели. Он је професионалац, отишао је у други клуб, био је наш капитен и поштујемо то што је урадио за Звезду. Чланство се губи само ако се пређе директно или индиректно у Партизан - истакао је Николовски.

Весли Снајдер, холандски интернационалац и фудбалер Интера

"Знам насљедника сер Алекса"

МИЛАН - Сер Алекс Фергусон је фудбалска институција, велика исто колико и његов клуб Манчестер јунајтед. Сви се питају докле ће моћи да издржи и води Јунајтед са клупе, у којем је у континуитету од 1986. године.

Једног дана ће популарни "Ферги" морати да каже: "Доста је било!" Али, ко ће га наслиједити?

Одговор тврди да зна један од најбољих фудбалера свијета, Холанђанин Весли Снајдер.

Снајдер каже да ће Жозе Мурињо звани "Специјални" једног дана, када се сер Алекс буде уморио, сјести на клупу клуба са "Олд Трафорда". Снајдер, који је изванредно сарађивао са Мурињом у Интеру, чак иде толико далеко да је изјавио да је то "већ завршена ствар"!

ФЕРГУСОН освојио прегршт трофеја

- Када се Фергусон повуче вјерујем да људи из Манчестера то већ имају на уму. Један врхунски тренер одлази, други врхунски долази. Имао сам много дугих разговора са Мурињом и ставио бих паре на то да ће он наслиједити Фергусона. Знам да је Мурињов посао из снова да тренира Манчестер јунајтед - изјавио је Снајдер.

Холанђанин и Португалац су у Интеру поосвајали све што су могли. Снајдер је остао у миланском клубу, али је Мурињо морао да потражи нови изазов и нашао га је у мадридском Реалу.

- Искрено, он је вјероватно једини тренер на свијету који би и могао да преузме Манчестер јунајтед послије Фергусона. Знам да ће се Фергусон и те како питати ко ће бити тренер послије њега и, упркос томе што се баш њих двојица и нису слагали у прошлости, између њих постоји огромно поштовање - додао је Снајдер.

Фергусон је са Манчестером освојио 11 титула првака Енглеске, пет FA купова, четири Лига купа и два пута је био првак Европе. Све то за 24 године. А њему је сада 68. Мурињо је, судећи према ријечима Снајдера, спреман за дан када ће велики Фергусон одлучити да оде у пензију.

- Знам колико Мурињо жели да се врати у Премијер лигу. Кад причамо о енглеском фудбалу, он је као мало дијете, узбуђен је и то га заиста пали - истакао је Снајдер.

Фудбалска репрезентација Србије отпутовала на Фарска Острва

Луковић: "Враћамо се са бодовима"

Циљ су нам победе у оба меча, а до њих ћемо стићи само максималним приступом. Тако треба да схватимо Фарска Острва јер више нема лаких противника, рекао Александар Луковић

Александар Луковић ФОТО: АГЕНЦИЈЕ

БЕОГРАД - Специјалним чартер летом са београдског аеродрома "Никола Тесла" репрезентативци Србије кренули су јуче пут Фарских Острва, гдје ће сутра у Торшавну од 18 часова по локалном, односно 19 по нашем времену одиграти први меч групе Ц квалификација за првенство Европе.

Српски репрезентативац Александар Луковић оптимиста је пред овај квалификациони циклус и вјерује да ће дуел против "Фарана" бити и добра увертира за меч против Словеније, који ће "орлови" одиграти 7. септембра на стадиону Црвене звезде.

- Ово захлађење је добродошло јер путујемо на Фарска Острва, гдје нас очекује прилично хладно вријеме. Наравно, циљ су нам побједе у оба меча, а до њих ћемо стићи само максималним приступом. Тако треба да схватимо Фарска Острва јер данас, као што сви знамо, нема лаких противника - нагласио је Луковић.

Он је овог љета из Удинезеа прешао у руски Зенит.

- Нисам 100 одсто спреман јер сам одиграо тек једну утакмицу - рекао је Луковић.

У АВИОНУ
био и Зоран Тошић

Репрезентативац Србије каже да је атмосфера у репрезентацији одлична и да су сви већ заборавили на Јужну Африку.

- Концентрисани смо само на ова два меча. Не размишљамо више о Мундијалу и свему ономе што се дешавало у августу са селекторима - додао је Луковић.

Пут Фарских Острва кренуо је и Зоран Тошић, који је био под знаком питања због високе температуре.

Јовановић и Коларов

За меч са Фарским Острвима стручни штаб репрезентације Србије није могао да рачуна на повријеђене Бранислава Јовановића и Александра Коларова.

Милан посљедњег дана прелазног рока довео Бразилца Робиња

Самба на "Сан Сиру"

МИЛАН - Играће се самба на Сан Сиру! Роналдиньо, Пато и Робиньо! Какав напад европског фудбалског гиганта, а када се њима још дода и име Златана Ибрахимовића... Робиньо је ново појачање Милана само два дана након што су "росонери" довели Ибрахимовића из Барселоне.

Бразилац је потписао четворогодишњи уговор са Миланом иако се очекивало да Манчестер Сити и Милан направе уговор о позајмици. Међутим, италијански гигант је откупио цијели уговор Робиња, који је у Сити дошао 2008. године за суму од 28,5 милиона фунти (око 30 милиона евра), што је рекордни трансфер у Великој Британији свих времена.

Робиньо се, међутим, није уклопио у енглески стил игре, па је прошле сезоне био на позајмици у бразилском Сантосу. Сада се нада да ће се уз земљаке у Милану лакше снаћи у италијанском фудбалу. Спекулише се да га је Милан платио 22 милиона фунти, али и да је Робиньо пристао да му се седмична плата из Манчестер Ситија, која је била 160.000 фунти, преполови.

ОТИШЛИ
Хунтелар и Боријело

- Срећан сам што сам дошао у Милан. То је фантастичан клуб и надам се да ћу бити шампион са њим. Вјерујем да ћемо показати да имамо најбољи напад у Европи. Још нисам разговарао са Патом и Роналдињом, али једва чекам да их видим - рекао је Робиньо.

Доласком Робиња и Ибрахимовића Милан је био принуђен да прода неке нападаче. Тако је Клас Јан Хунтелар прослијеђен Шалкеу, а Марко Боријело, који је процијењен на осам милиона евра, иде у Рому.

Боријело је прошле сезоне постигао 14 првенствених голова за Милан, али то није било довољно да га клуб задржи. Играо је и десет утакмица за репрезентацију Италије, на којима је постигао пет голова.

Робиньо ФОТО: АГЕНЦИЈЕ

Одбијена жалба бугарског Литекса

Дебрецину само новчана казна

НИОН - Европска фудбалска унија казнила је Дебрецин са 15.000 евра зато што је тим на утакмици Лиге Европе извео нелиценциране играче.

UEFA ипак неће избацити мађарски клуб из такмичења. Дисциплинска комисија UEFA навела је да Петер Мате није требало да игра у реваншу баража прошлог четвртка, али и да је Дебрецин играча убацио у доброј намјери, пошто је у гостима против бугарског Литекс Ловеча водио са 4:1 укупно.

"Дебрецин није имао интереса у извођењу овог играча за три додатна минута надокнаде времена, када је резултат очигледно био у његову корист", наведено је у саопштењу комисије. Литекс је тражио да се Дебрецин избаци, а има право да уложи нову жалбу на ову пресуду до почетка лигашког такмичења 16. септембра.

Фудбалски клуб Болоња

Малезани умјесто Коломба

СИЈЕНА - Досадашњи тренер Сијене Алберто Малезани именован је за новог шефа стручног штаба Болоње. Малезани (56) је на клупи Болоње замијенио Франка Коломба, којег је предсједник клуба Серђо Порцеда отпустио у недјељу, дан прије прве утакмице у новом шампионату против Интера.

Болоњу је против италијанског и европског шампиона Интера предводио тренер омладинског тима Паоло Мањани, а утакмица је завршена без голова.

Малезани је у каријери тренирао Кјево, Фјорентину, Парму, Верону, Модену, Панатинаикос, Удинезе, Емполи и Сијену. Он је са Пармом освојио Куп и Суперкуп Италије и Куп UEFA.

Јоаким Лев се предомислио

Балак опет капитен

МИНХЕН - Селектор фудбалске репрезентације Њемачке Јоаким Лев одлучио је да Михаелу Балаку врати капитенску траку, коју је на Свјетском првенству у Јужној Африци носио Филип Лам.

- У протеклих неколико дана неколико пута сам разговарао са Балаком и одлучио сам да он и даље буде капитен тима када се врати у екипу - рекао је Лев уочи квалификационе утакмице за првенство Европе, коју Њемачка у петак у Бриселу игра против Белгије.

Лев је, међутим, додао да засад не планира да Балака, који се опоравио од тешке повреде скочног зглоба, врати у тим.

- Рекао сам Балаку да ће остати капитен, али и то да не мислим да би у овом тренутку могао да помогне екипи - додао је Лев, који првотимца Бајера из Леверкузена није позвао за утакмице против Белгије и Азербејџана.

Балак је повријеђен у финалу FA купа и због тога је морао да пропусти првенство свијета, а по завршетку Свјетског купа он и Лам су водили жестоку расправу преко медија о томе ко треба да буде капитен у идућем периоду.

Мудри потези менаџера Тотенхема

Хари Реднап добро пазарио

ЛОНДОН - Један од најсензационалнијих трансфера овог прелазног рока је свакако прелазак Рафаела ван дер Варта у Тотенхем. Не због квалитета играча, мада је холандски репрезентативац, свакако, велики зналац, ни због цијене, пошто осам милиона евра више и нису неке паре. Већ због начина на који је трансфер обављен.

Реал Мадрид је данима за Ван дер Варта тражио 18 милиона евра, а Баварци су тактизирали надајући се да би краљевски клуб могао спустити цијену за који милион. Свега 60 минута прије истека прелазног рока Бајерн је одустао од довођења Рафаела ван дер Варта, па је тада на сцену ступио Хари Реднап.

Менаџер Тотенхема је 30 минута прије краја прелазног рока Мадрићанима понудио осам милиона евра за холандског репрезентативца, што су острвски медији пропратили са подсмијехом, сматрајући да од трансфера неће бити ништа.

Изненађење је услиједило десетак минута касније, када је Реал прихватио понуду. То, међутим, још не значи да ће Рафаел ван дер Варт уистину и постати члан Тотенхема јер енглеска фудбалска асоцијација, FA, тек треба да потврди да су документи у вези с овим трансфером стигли на њихову адресу прије истека прелазног рока.

Реднап се нада да би FA могла бити мека срца јер је Арсен Венгер довео Андреја Аршавина у Арсенал два дана послије краја прелазног рока.

"Пикси куп - Јахорина 2010"

Наступиле 84 екипе

ПАЛЕ - На четвртом традиционалном међународном турниру у фудбалу "Пикси куп - Јахорина 2010" наступило је више од 850 играча из 40 фудбалских клубова и школа фудбала из БиХ, Србије, Црне Горе и Хрватске. Такмичење се одвијало у четири старосне групе (1998, 1999, 2000. и 2001. годиште, а укупно су наступиле 84 екипе. Освајачи турнира по годиштима су Школа фудбала Пикси Пале (1998), Жељезничар Сарајево (1999), Црвена Звезда Београд (2000) и Адриатик Сплит (2001).

Код играча рођених 1998. године најбољи играч је Александар Обрадовић (ШФ "Пикси" Пале), најбољи стрелац је његов саиграч Дејан Јовељић, а голман Андреас Антић (Бубамара). Награда за играча који подсјећа на Огњена Коромана припала је Ермину Ахмедспахићу (Нови Град), док је награда за фудбалера који игром личи на Пиксија припала Лазару Бабићу (ШФ "Пикси"). У категорији играча рођених 1999. године најбољи играч је Един Бибер (Жељезничар), најбољи стрелац Аднан Калајџић (Вележ), а најбољи голман је Харун Зубчевић из ШН Шампион Сарајево. На Пиксија највише подсјећа Алекса Спајић (Леотар), а на Коромана Раде Бојанић (Жељезничар). На турниру 2000. годишта најбољи играч и стрелац је Лука Марковић (Црвена звезда), а најбољи голман његов саиграч Милош Гордић. На Коромана највише подсјећа Велько Томић (Вранић), а на Пиксија Ален Дејановић (Нови Град). На турниру најмлађих најбољи играч је Марин Лаушић (Адриатик), стрелац Дале Варешановић (ШФ Пикси), а голман Никола Ћетковић (FA Sport Team). На Коромана највише личи Стефан Папић (ШФ Болесников), а на Пиксија Андреја Ђокановић (ШФ Пикси). Г. И.

Детаљ са "Пикси купа" ФОТО: АГЕНЦИЈЕ

Меморијални турнир "Зоран Пантић - Кина"

Трофеј Пролетеру

ЗВОРНИК - У организацији Фудбалског клуба Трновица и Слађана Пантића, фудбалера из овог мјеста, у овој зворничкој мјесној заједници одигран је Шести меморијални омладински турнир "Зоран Пантић - Кина". Ове године турнир је одржан у конкуренцији пионира рођених 1997. године и млађих. Учествовало је укупно 12 екипа, међу којима су најуспешнији били пионири Пролетера из Јоховца, који су у финалу савладали Лозницу резултатом 2:0.

Турнир је игран по куп систему, а у два дана такмичења укупно је одиграно 11 мечева. Најбољи стрелац турнира био је Филип Обадовић из екипе Лознице, који је постигао пет погодака, док је његов саиграч Јован Томић проглашен за најбољег играча турнира. Најбољи голман по оцјени жирија био је Дејан Секанић, који је чувао мрежу побједничке екипе Пролетера из Јоховца. Д. Г.

У редове требињског премијерлигаша стигла двојица фудбалера

Појачања минут до 12

Нови чланови Леотара су доскорашњи фудбалер Локомотиве из Пловдива Милан Милутиновић и Огњен Лекић, који је стигао из Ариса Лимасол

ПИШЕ: ЧЕДОМИЛ МУЦОВИЋ
chedomil@gmail.com

ТРЕБИЊЕ - Висок пораз од Жељезничара упалио је све аларме на "Полицама", па је управа одлучила да додатно ојача тим у посљедњим секундама прелазног рока. Нови чланови Леотара су везни фудбалери Милан Милутиновић и Огњен Лекић.

Милутиновић (27) је играо за Мачву, Војводину, Хајдук из Куле, а у Леотар је дошао из бугарске Локомотиве Пловдив. Лекић (28) је дошао из Ариса из Лимасола, а поникао је у младим категоријама Олимпика из Марсеља. Наступао је још за Хапоел из Тел Авива, Хапоел из Петах Тикве, Мачву, мађарски Сопрон, словеначке клубове Приморје и Целје.

- Осјетили смо потребу да се додатно појачамо и због тога смо довели квалитетне фудбалере са интернационалним искуством. Висок пораз нам је свима засметао. Управни одбор је практично у сталном засједању, обављен је и разговор са играчима и учинићемо све да заједничким снагама превазиђемо ову кризу и да као клуб изађемо много јачи из овога. Стручни штаб и играчи имају пуну подршку управе да наставе са послом који су започели. Неће бити казни због високог пораза, али се очекује да дође до напретка у игри и резултатима - рекао је спортски директор Леотара Рајко Ћапин.

Горан Скакић и Владислав Владичић ФОТО: Ч. МУЦОВИЋ

ПРВЕНСТВЕНА пауза добродошла

Фудбалери су послије дебакла на "Грбавици" добили два дана вољно, а онда су наставили са тренинзима у два термина. Тежак пораз од Жељезничара (0:8) је и даље једна од тема у граду на Требишњици. Пораз је тешко пао Требињцима јер готово увијек када од екипе очекују напредак и добре резултате они их непријатно изненаде. Овај неуспјех је остварен у години када клуб слави 85 година и остаће упамћен као најтежи у историји клуба.

- Наравно да нам је послије оваквог дебакла свима тешко, али се надам да овај убједљив пораз неће оставити велики траг на психу играча. Планирано је да ову паузу добро искористимо и да одиграмо и неколико пријатељских утакмица. Убијеђен сам да је "Грбавица" била сам лош дан цијеле екипе и да ћемо у наставку првенства биљежити много боље резултате - нагласио је шеф стручног штаба Леотара Горан Скакић.

Четири бода

У првих пет утакмица Премијер лиге БиХ фудбалери Леотара освојили су само четири бода. На премијери су доњијели бод из Приједора, гдје су са "рударима" играли нерјешено 1:1. Потом је услиједио пораз на "Полицама" од Олимпика са 0:1, па неуспјех истим резултатом у Градачцу против Звијезде. У четвртом колу у Требињу је савладан Травник са 1:0, а онда је услиједио дебакл на "Грбавици" од 0:8. За 450 минута Требињци су успјели да постигну само два гола, а њихова мрежа тресла се чак 11 пута.

Послије пет кола Зворничани приковани за дно табеле

Када би се шансе бројале

ЗВОРНИК - Фудбалери Дрине и послије петог кола у Премијер лиги остали су приковани за дно табеле, са свега једним бодом. Иако дебитанти у овом рангу такмичења, Зворничани нису надиграни ни у једном од пет мечева, али и поред тога су остајали без бодова. Једна од таквих утакмица је и она у Градачцу у претходном колу, када су играчи Дрине створили доста повољних прилика, али су се вратили празних руку.

- Када би се шансе бројале у ових пет кола, били бисмо у самом врху табеле. Нажалост, у свим утакмицама градили смо игру, стварали прилике, али је изостала реализација. Као да се нешто уротило против наше екипе. Одговорно тврдим, а то су и гледаоци могли да виде, да нас ниједна екипа са којима смо играли у ових пет кола није надиграла - рекао је нападач Дрине Драган Ристић.

ПРВЕНСТВЕНА пауза добродошла

У редовима Дрине влада мобилно стање. Мисли су окренуте сљедећој утакмици коју Зворничани играју послије паузе са екипом Травника.

- Нама би једна побједа вратила самопоуздање. Сматрамо да ће преокрет настати послије сусрета са Травником мада су "везири" направили велико изненађење у прошлом колу и савладали фаворизовану екипу Широког Бријега са високих 4:0. Нема нам друге већ да дамо и више од својих могућности, савладамо Травник и кренемо у сакупљање бодова - додао је Ристић.

Д. Г.

Фудбалски клуб Слобода из Новог Града у недјељу слави велики јубилеј

Партизан честита вијек постојања

Београђани су посљедњи пут у граду на ушћу Сане у Уну гостовали 1985. године па се очекује велики број поклоника најважније споредне ствари на свијету, не само из овог краја већ и читаве Републике Српске

ПИШЕ: НЕНАД ЂЕРИЋ
sport@glassrpske.com

НОВИ ГРАД - Фудбалски клуб Слобода прославиће у недјељу, 5. септембра, велики јубилеј то јест вијек континуираног рада постојања.

Овај велики и значајни јубилеј честитаће им шампион Србије и учесник овосезонске Лиге шампиона екипа Партизана.

Београђани су посљедњи пут у граду на ушћу Сане у Уну гостовали 1985. године па се очекује велики број поклоника најважније споредне ствари на свијету, не само из овог краја већ и читаве Републике Српске, а меч почиње у 17 часова.

Тим поводом предвиђен је богат програм обиљежавања стогодишњице овог спортског колектива, основаног 1910. године са традицијом којом се може поносити.

НА ТЕРЕН
прво излазе ветерани

У недјељу у 12 часова у градској галерији биће отворена изложба фотографија и присутни ће моћи да се подсјете на играче многих генерација који су носили црвени дрес, а у 13.30 одржаће се свечана сједница Скупштине ФК Слобода.

Од 15.45 на стадиону "Млакве" снаге ће одмјерити ветерани домаћина и премијерлигаша Рудар Приједора.

- Слобода је током свог постојања постала један од синонима нашег града и неизбрисиви дио његове, не само спортске већ и историје уопште. Свакако да желимо да овај јубилеј достојанствено обиљежимо како то и доликује њеном угледу, а учинићемо то у недјељу, као и у новембру по завршетку јесењег дијела првенства, када ћемо одржати свечану академију и донаторско вече - нагласио је замјеник начелника општине Нови Град и члан организационог одбора прославе 100 година постојања клуба Ранко Дабић.

УСПЈЕСИ

Током свих година постојања највећи успјех Новограђана био је наступ у другој лиги Југославије у сезони 1972/73. У новијој историји клуба за највећи успјех се сматра освајање другог мјеста у Првој лиги Републике Српске (2000/2001) у којој су од 15 одржаних шампионата наступили у 14, те су само сезону 1996/97. провели у Другој лиги, група запад. Једном су играли финале Купа Српске и то 2000. године.

Зоран Ивичић (Слобода) ФОТО: ГЛАС СРПСКЕ

Временска прогноза

Промјенљиво облачно

У Србији ће бити промјенљиво облачно, а током дана могући су дужи сунчани интервали. Минималне температуре кретаће се од 2 до 5 на планинама, а у нижим крајевима од 6 до 12, а највише дневне од 12 до 15 на планинама, односно од 21 до 24 степени Целзијуса у нижим крајевима.

Београд	
Макс.	22 °C
Мин.	11 °C

Претежно сунчано

У Републици Српској у јутарњим часовима биће свјеже, на високоравнима хладно са маглом по котлинама и дуж ријека. Током дана претежно сунчано уз локално малу или умјерену облачност и топлије. Дуваће слаб до умјерен и промјенљив вјетар, а током дана у скретању на југозападни. Најнижа температура ваздуха од 1 у вишим предјелима, у већини крајева од 4 до 9, на југу и сјевероистоку до 12, а највиша дневна од 18 на планинама, а у осталим крајевима од 21 до 26, на југу до 28 степени Целзијуса.

Бањалука	
Макс.	27 °C
Мин.	7 °C

Европске метрополе

Амстердам	13	Будимпешта	12	Лондон	18	Праг	16
Атина	27	Букурешт	13	Мадрид	26	Рим	25
Берлин	14	Цариград	18	Минхен	16	Софија	9
Беч	18	Даблин	15	Москва	18	Стокхолм	13
Братислава	18	Копенхаген	17	Осло	10	Варшава	11
Брисел	18	Лисабон	28	Париз	21	Женева	20

Глас Српске
дневни лист Републике Српске
Бања Лука

Борис ДМИТРАШИНОВИЋ
директор

Мирјана КУСМУК
главни и одговорни уредник

Дарко ГАВРИЛОВИЋ (замјеник главног и одговорног уредника)
Сандра МИЛЕТИЋ (новости)
Драгана ЋОСИЋ (дописници, друштво, Глас плус)
Далиборка СЕКУЛИЋ (бизнис)
Вања ПОПОВИЋ (кроз Републику Српску)
Тања МИЛАКОВИЋ (Србија, регион)
Миленко КИНДЛ (свијет)
Неда СИМИЋ-ЖЕРАЈИЋ (култура)
Дарко ГРАБОВАЦ (Бањалука)
Славко БАСАРА (спорт)
Тихомир ГАЧИЋ (техничка)

Први број "Гласа" изашао је као орган НОП-а за Босанску Крајину у Жупици крај Дрвара, 31. јула 1943. године. Од 15. септембра 1992. године одлуком Народне скупштине РС излази као дневни лист Републике Српске.
Под именом "Глас Српске" излази од 5. маја 2003. године.

e-mail: dopisnik@glassrpske.com
marketing@glassrpske.com

Издавач: АД "Глас Српске" Бањалука, Редакција: Браће Пиштељића 1, 78000 Бањалука, тел. (051) 342-900, факс 342-910, e-mail: dopisnik@glassrpske.com, Дирекција: Скендера Куленовића 93, Бањалука, тел (051) 231-077, Маркетинг: Скендера Куленовића 93, Бањалука, тел.(051) 231-081, e-mail:marketing@glassrpske.com, Дописништва: Источно Сарајево 057/340-114, Добој 053/242-304, Сребреница 056/410-418, Жиро рачуни: Нова бањалучка банка 551001-00016019-84, NLB Развојна банка 562099-00016587-09, Комерцијална банка 571010-00000340-14, Zepter komerc bank 567162-11005289-71, Hypo Alpe Adria bank 552002-00016396-53

Антена

КАБЛОВСКА

Б 92

7.00 Јутарњи програм
10.00 Вијести
10.30 Све ће бити добро, серија
11.20 Топ шоп
11.50 Индија, серија
13.00 Вијести
13.30 ВВС
14.00 Господари времена, филм
16.00 Вијести
16.30 Национална географија
17.30 Стјуардесе, серија
18.30 Вијести
19.00 Трнавчевићи у дивљини, цртани филм
19.30 Трнавчевићи у дивљини, цртани филм
20.00 Хитна 94, серија
21.00 Проклетство златног цвијета, филм
23.00 Вијести
23.30 Стјуардесе, серија
0.20 Двор, серија
1.20 Доктор Ху, серија
- Инфо канал

Фокс

8.00 Соник
9.00 Опасне игре, серија
10.00 Чари, серија
11.00 Секс и град, серија
12.00 Опасне игре, серија
12.40 Крсташи, филм
15.00 Вијести
15.20 Чари, серија
16.10 Хиљаду и једна ноћ, серија
17.00 Секс и град, серија
18.00 Вијести
18.30 Црни Грција, серија
19.00 Опасне игре, серија
20.00 Хиљаду и једна ноћ, серија
21.20 Валтер брани Сарајево, филм
23.20 Вијести
0.40 Ларго, серија
4.00 Циркус
5.00 Ларго, серија

Fox Life

7.00 Братства и сестринства, серија
7.50 Вил и Грејс, серија
8.10 Школа за парове, серија
8.40 Рокерка Рита, серија
9.00 Ко је Саманта
9.30 Прљави плес, серија
10.10 Судија за Стил, серија
10.40 Братства и сестринства, серија
11.30 Шапат духова, серија
12.20 Вил и Грејс, серија
12.40 Очајне домаћице, серија
13.30 Породична пракса, серија
14.10 Ко жив ко мртав, серија
15.00 Увод у анатомију, серија
15.50 Очајне домаћице, серија
16.40 Софи Паркер, серија
17.30 Школа за парове, серија
18.00 Рокерка Рита, серија
18.20 Ко је Саманта, серија
18.50 Купидон, серија
19.30 Шапат духова, серија
20.20 Очајне домаћице, серија
21.10 Стажисти, серија
21.30 Увијек је сунчано у Филаделфији, серија
22.00 Свита, серија
22.50 Школа за парове, серија
23.10 Увод у анатомију, серија
0.00 Породична пракса, серија
0.50 Женске приче, серија
1.40 Момци с Медисона, серија

Радио РС

6.00 Јутарњи програм
10.00 Вијести
10.05 Заједнички талас
11.00 Вијести
12.00 Подневне новости
12.10 Запјевајмо пјесме старе
13.00 Вијести
13.05 У ритму дана
14.00 Вијести
14.05 Свилен конац
15.00 Вијести
16.00 Дневник
16.20 Музичка кутија
17.00 Вијести
17.05 Мозаик радија
18.00 Вијести
19.00 Вечерње новости
19.10 Заиграјмо, запјевајмо
20.00 Вијести
20.05 Хигијена живота
21.00 Вијести
21.05 Вече уз радио
22.00 Хроника дана
22.10 Мелодије звучних боја
23.00 Оаза
0.00 Поноћне вијести
0.10 Ноћни програм

Фреквенције:
Бањалука - 90,9;
Бањалука, Приједор, Градишка - 92,7;
Добој - 90,7;
Петрово - 93,5;
Бијељина - 89,9;
И. Сарајево - 92,8;
Хан Пијесак - 90,3;
Фоча - 87,3.

Проклетство златног цвијета

21⁰⁰ Б 92

Улоге: Ју Фат Чоу, Ли Гонг, Ксеи Чоу, Је Лиу
Режија: Јимоу Женг

Акционо-љубавни спектакл почиње када се кинески цар Пинг врати из дугогодишњег рата, заједно са својим сином принцом Ксаием, али наилази на хладан пријем код своје супруге Феникс. У период његовог одсуства она се заљубила у свог пасторка принца Вана, иначе царевог сина из првог брака. Да би јој се осветио, цар наређује дворском доктору да пронађе златни цвијет, под чијим дејством ће царица да полуди. Доктор има и додатни мотив да науди царици, јер је његова кћерка Чан у вези са принцом Ваном и њих двоје планирају да се вјенчају, што царица не дозвољава. И док сукоб цара и царице, али и људи око њих пријети да ескалира у крвави обрачун, њихов најмлађи син принц Јун на све начине покушава да одржи мир на двору.

Сувишан пртљаг

21⁰⁰ ПИНК БХ

Улоге: Алиша Силверстон, Бенисио дел Торо, Кристофер Вокен
Режија: Марко Брамбила

Емили је увијек била богата незрела особа која је сваку ситуацију користила како би скренула пажњу на себе. Једног дана она организује сопствену лажну отмицу и закључава се у пртљажник аутомобила, који лопови краду заједно са њом у пртљажнику. Она и ову ситуацију користи у свом животном стилу као могућност да отмицу учини правом и скрене пажњу и бригу свог оца.

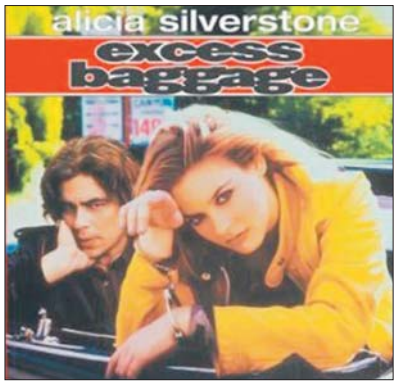

РТРС

6.00 Свирај нешто народно
6.20 Музика
7.00 Јутарњи програм
9.00 Вијести
9.10 Кармелита, серија
9.50 Наруто, цртани филм
10.10 Тим Галакси, цртани филм
10.30 Поп сикрет, цртани филм
11.00 Гдје је настало
12.00 Вијести
12.10 Профајлер, серија
13.00 Долина сунца, серија
14.30 МТС магазин
15.00 Паков свијет, серија
16.30 Српска данас
17.00 Кармелита, серија
18.00 Бројеви, серија
18.50 Фантастична четворка, серија
19.30 Дневник
20.10 У сусрет изборима
20.50 Печат
21.40 Тајне рата
22.40 Инфо профил
23.00 Град свингера, серија
23.50 Поаро: Мистерија плавог воза, филм
1.30 Профајлер, серија
2.10 Бројеви, серија
3.00 МТС магазин
3.20 Српска данас
3.50 Дневник
4.30 Паков свијет, серија

АТВ

8.00 Јутарњи програм
9.00 Бајкери с Марса, цртани филм
9.30 Тими, цртани филм
9.35 Фифи, цртани филм
10.00 Аладин, цртани филм
10.20 Винкс, цртани филм
10.50 Винкс, цртани филм
11.10 Нинџа корњаче, цртани филм
12.00 Индија, серија
13.00 1001 ноћ, серија
14.00 Синема магика хронике
14.30 Визита
15.50 Пали анђео, серија
16.50 Индија, серија
18.00 Кулинарски летописи
18.20 Позориште у кући, серија
19.00 Вијести
19.40 Синема магика хронике
20.00 1001 ноћ, серија
21.00 Испуни ми жељу
22.00 Вијести
22.10 Секс и град, серија
22.40 Позориште у кући, серија
23.30 Сретно доба, серија

РТС 1

6.00 Вијести
6.05 Јутарњи програм
8.00 Дневник
8.10 Јутарњи програм
9.00 Серија
10.00 Вијести
10.05 Сасвим природно
10.30 Свијет риболова
11.00 Вијести
11.05 Капри, серија
12.00 Дневник
12.10 Спорт плус
12.30 У здравом тијелу
12.40 Породица Сопрано, серија
13.20 Кратко вријеме, цртани филм
15.00 Вијести
15.10 САТ
15.50 Вијести
16.00 Село гори а баба се чешља, серија
17.00 Дневник РТ Војводина
17.20 Шта радите бре
17.40 Београдска хроника
18.20 Око
18.50 Слагалица
19.30 Дневник
20.00 Село гори а баба се чешља, серија
21.00 Пољубац змаја, филм
22.40 Вијести
22.50 Породица Сопрано, серија
23.40 Дневник
0.00 Стажисти, серија
0.30 Пребјег, филм
2.00 САТ
2.50 Вијести
3.00 Живот и стандарди
3.30 UNHCR - повратак: Косово
4.00 Око
4.30 Сасвим природно

РТС 2

5.50 Концерт за добро јутро
6.40 У здравом тијелу
6.50 Кувати срцем
7.20 Шумска школа, цртани филм
7.30 Зверилија, серија
7.50 Три медвједа, цртани филм
8.10 Ози Бу, цртани филм
8.20 Тумачење књижевног дјела
8.40 Арс практика
9.00 Једна слика једна прича
9.10 Досије Икс и Окс
9.20 Степениште
10.00 Играј фудбал буди срећан
10.30 У свијету
10.50 Екологија
11.30 Траг у простору
12.00 Музика
12.50 Трезор
13.50 Тумачење књижевног дјела
14.10 Арс практика
14.30 Једна слика једна прича
14.40 Досије Икс и Окс
14.50 Степениште
15.20 Технологија данас
16.00 Ово је Србија
16.50 Бардови театра
17.50 Кошарка: Аргентина - Србија
20.00 Кошарка: Грчка - Русија
21.30 Живот и стандарди
21.50 Капри, серија
22.50 Метрополис
23.20 Млади таленти Србије
23.40 Мјера за музику
0.10 Технологија данас
0.40 Трезор
1.40 Кошарка: Аргентина - Србија
3.10 Кошарка: Грчка - Русија
4.30 Бардови театра
5.30 Мјера за музику

Два Џејка

23³⁰ ПИНК БХ

Улоге: Џек Николсон, Харви Кајтел, Медлин Стоу, Мег Тили
Режија: Џек Николсон

Успјешни лосанђелески приватни детектив Џејк Гитс, који нам 1948. приповиједа о својим доживљајима, специјализован је за случајеве брачне невјере. Његовог клијента Џејка Бермана вара супруга Кити и Гитс га управо увјежбава за упад у собу у којој је она с љубавником. Како Гитс све догађаје у љубавном гнијезду снима на магнетофонску траку, тако и бијесни говор превареног мужа пред љубавницима сними унапријед. Тај ће говор бити на почетку траке, а на остатку звукови након што Берман ухвати љубавнике на дјелу. Али други Џејк не учини све по договору него убије љубавника. Жена убијеног је лијепа Лилијан Бодин. Њен адвокат Чак Њути објасни Џејку Гитсу да је убијени Бодин био Берманов ортак у фирми која се бавила куповином и продајом кућа и грађевинског земљишта. То Берман никад није рекао Гитсу. Сви трагови воде у Кинеску четврт.

Карате Кид 3

20⁴⁰ НОВА

Улоге: Ралф Мачио, Пат Морита, Мартин Ков
Режија: Џон Г. Авилдсен

У трећем наставку овог драматичног филма који поново окупља звијезде претходна два дијела, Данијел Ла Русо је на путу да изгуби све када одлучи да жртвује принцип због поноса. Данијел постаје мета опасног Кобра Каи студента чврсто ријешеног да поврати своју титулу, након што одлучи да не учествује у наступајућем шампионату у каратеу. Његов мудри учитељ Мијаги савјетује Данијела да игнорише пријетње и да се клони турнира. Али, како се притисак на Данијела појачава, он прихвата изазов због чега долази у озбиљан сукоб.

ПИНК БХ

6.20 Сарајево на линији
6.30 Међ ин Бањалука
6.40 Спортисимо
7.00 Данијела, серија
8.00 Грешне душе, серија
9.00 Ружичасто јутро
11.00 Чини, серија
12.00 Инфо
12.10 Све за љубав
13.30 Сарајево на линији
13.40 Међ ин Бањалука
13.50 Спортисимо
14.00 Инфо
14.10 Ало ало, серија
15.00 Данијела, серија
15.50 Инфо
16.00 Грешне душе, серија
17.00 Сломљено срце, серија
18.00 Инфо
18.30 Сарајево на линији
18.40 Међ ин Бањалука
19.00 Чини, серија
20.00 Breaking Bad, серија
21.00 Сувишни портјаг, филм
23.00 Ало ало, серија
23.30 Два Џејка, филм
1.30 Сарајево на линији
1.40 Међ ин Бањалука
1.50 Спортисимо
2.00 Голд експрес
4.30 Филм

БХТ 1

7.00 Добро јутро
9.00 Слагалица
9.20 Бе Ха Те бебе
9.35 Мини школа
9.40 Јапанске приче, цртани филм
9.45 Уради сам уради сама
10.00 Вијести
10.05 Љубавна олуја, серија
11.00 Моја мала кухиња
11.05 Плес живота, серија
12.00 Вијести
12.10 Кад тебе не буде, серија
12.40 Заборављени мостови
13.40 Књижевност БиХ
14.10 Вијести
14.30 На терапији, серија
15.00 Ено ме на ТВ екрану
15.10 Бе Ха Те бебе
15.20 Мини школа
15.25 Јапанске приче, цртани филм
15.30 Бијела хроника
15.40 Кад тебе не буде
16.10 Инфо
16.40 Плес живота, серија
17.30 Моја мала кухиња
17.50 Кошарка: Аргентина - Србија
20.00 Дневник
20.20 Кошарка: Бразил - Хрватска
22.30 Вијести
22.40 Дјелидба, представа
0.50 На терапији, серија

ХРТ 1

5.40 Религијски програм
7.00 Добро јутро, Хрватска
9.10 Дивљи у срцу, серија
10.00 Вијести
10.10 Те чудесне животиње
10.20 Велеградња
11.00 Опра шоу
12.00 Дневник
12.30 Море љубави, серија
13.10 Љетна слагалица
4.10 Вијести
14.20 Сутра је нови дан, серија
15.00 Више волим псе
15.30 Шкриња
16.20 Луда кућа, серија
17.00 Вијести
17.10 Хрватска уживо
18.30 Чаролија, серија
19.30 Дневник
20.10 Апокалипса: Други свјетски рат
21.00 Отворено
22.10 Кратки сусрети
22.40 Дневник
23.20 Доктор Хаус, серија
0.10 Златно доба у Риимонту, филм
1.40 Звјездане стазе, серија
2.20 Студио 60 на Сансет Стрипу, серија
3.00 Палата, серија
4.00 Љетна слагалица
4.50 Море љубави, серија

ОБН

6.30 Јутарњи програм
8.20 Скривена камера
8.40 Удри мушки
10.00 Кулинарски шоу
10.40 Сто за 4
11.20 Муђке, серија
11.50 Инфо
12.30 Гозба, филм
13.50 Скривена камера
14.20 Краљ Квинса, серија
15.00 Наша мала клиника, серија
16.40 Сумња, серија
17.30 Кулинарски шоу
18.20 Сто за 4
18.50 Инфо
19.10 Ексклузив
20.00 Мјесто злочина: Лас Вегас, серија
21.00 Бисери
22.00 Гозба, филм
23.40 Криминал у Русији
0.40 Плејбојеве дјевојке
1.10 Сексист
1.40 Бисери
2.40 Муђке, серија
3.40 Криминал у Русији
4.40 Кечери
5.40 Чувари планете

Нова

7.20 Наши најбољи дани, серија
8.00 Бумба, цртани филм
8.30 Фифи, цртани филм
9.00 Дона Барбара, серија
10.50 У име љубави, серија
12.40 Хитни случај, серија
13.40 Ин магазин
14.20 Дона Барбара, серија
16.20 У име љубави, серија
18.20 Ин магазин
19.10 Дневник
20.00 Луд збуњен нормалан, серија
20.40 Карате Кид 3, филм
22.40 Вијести
23.00 Спајдермен, филм
1.00 Секс и град, серија
1.30 Езо ТВ
2.30 Ин магазин
3.20 Вјеровали или не, серија
3.50 Уклето благо, филм
5.20 Секс и град, серија
5.40 Брачне воде, серија
6.00 Хитни случај, серија

К3

9.30 Вијести
9.40 Топ форм
10.00 Кад природа подивља
10.30 Храна и вино
11.00 Ребелде, серија
12.00 Вијести
12.05 Опчињени, серија
13.10 SMS Party
15.00 Вијести
15.05 Земља извор живота
16.00 Док. програм
16.30 Храна и вино
16.40 Сцена
17.50 Опчињени, серија
18.40 Новости
19.30 Дневник РТС
20.10 Ребелде, серија
21.00 Добро ти вече
22.00 Новости
22.30 Филм
0.30 Астрологија
2.30 Вијести
3.00 Филм
- РТС

ХРТ 2

8.00 ТВ вртић
8.10 На крају улице
8.20 101 далматинац, цртани филм
8.40 Шаолински обрачун, цртани филм
9.00 Декстерова лабораторија, цртани филм
9.30 Завршне ријечи на суђењу Готовини, Маркачу и Чермаку
- Абецеда ЕУ
- Изнад црте
14.10 Државник новог кова, серија
14.40 Звјездане стазе, серија
15.10 Палата, серија
16.00 Адамово ребро, филм
17.40 Транссибирском жељезницом
18.30 Муђке, серија
19.20 Гаража
20.00 Кошарка: Хрватска - Бразил
22.30 Вијести
22.40 Школа за фрајере, филм
0.20 Студио 60 на Сансет Стрипу, серија
1.10 Два и по мушкарца, серија
1.30 Момци с Медисона, серија
2.10 Кинеска плажа, серија

РТЛ

5.30 Мјесто злочина: Њујорк, серија
6.40 Не дај се Нина, серија
7.20 Мифи, цртани филм
7.40 Јохо и пријатељи, цртани филм
7.50 Ритам зона
10.00 К.Т. 2, серија
10.30 Магазин
10.50 Пуном паром
11.30 1001 ноћ, серија
12.20 Нестала, серија
13.10 Лос Викторинос, серија
14.00 Анђео и ђаво, серија
15.40 Кобра 11, серија
17.20 Бибин свијет, серија
18.30 Вијести
18.50 Магазин
19.00 Не дај се Нина, серија
20.00 1001 ноћ, серија
20.40 CSI, серија
22.20 Мјесто злочина: Њујорк, серија
23.10 Вијести
23.20 11. сат, серија
1.00 Астро шоу
2.00 Мјесто злочина: Њујорк, серија
- Робин и Мериен, филм
- Холивудски фризер, филм

БН

6.30 Музика
8.30 Цртани филм
10.00 Новости
10.05 Емисија за младе
10.30 Free Time
11.00 Четири жене, серија
12.00 Новости
12.05 Добре вибрације
13.00 Случајни партнери
13.40 Спорт флеш
14.00 Новости
14.05 Свијет на длану
16.00 Новости
16.20 Филм
18.00 Данас у Српској
18.20 Свијет на длану
19.00 Спорт флеш
19.30 Монитор
20.00 Четири жене, серија
21.00 Филм
22.30 Преглед дана
23.00 Филм
0.40 Астрочет
3.00 Сателитски програм

Jet set

Шаја Лабаф најисплативији глумац

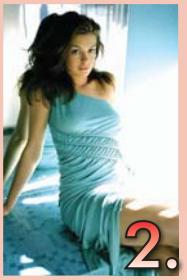

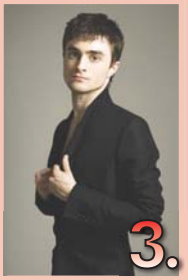

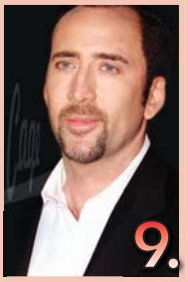

У овим кризним временима америчка филмска индустрија вјероватно је једина која не мора посебно да пази на сваки долар, јер зараде све чешће прелазе износе од милијарду долара. Пракса исплаћивања 20 милиона долара по филму и даље је одлика највећих, али многи су се изненадили видјевши најновију Форбсову листу, на којој се не налази уобичајени крем (Том Хенкс, Анђелина Џоли, Том Круз, Бред Пит...).

Шаја Лабаф се већ двије године заредом налази на врху листе најисплативијих глумаца, а ове године то је постигао захваљујући четвртом Индијани Џонсу и другим "Трансформерсима".

Бартонова "Алиса" другу на листу је стрпала глумицу Ен Хатавеј, која се, осим у овом филму, појавила и у релативно успјешној нискобуџетној комедији "Bride Wars".

Данијела Редклифа, којег је тешко замислити у било чему осим у "Харију Потеру", запало је треће мјесто, а Роберта Даунија четврто.

Захваљујући "Бењамину Батону" и "Робину Худу", Кејт Бланшет заузела је пето мјесто. Право је изненађење да се Џенифер Анистон нашла на листи, јер мало се ко може присјетити када је посљедњи пут видио у неком хиту. Омиљена глумица средовјечних жена, Мерил Стрип већ је годинама једна од најсигурнијих холивудских инвестиција, па се нашла на седмом мјесту.

Џони Деп, један од оних глумаца који зарађују много више од велике већине, на осмом је мјесту, а Николас Кеџ на деветом.

Сара Џесика Паркер, глумица која у било чему што није "Секс и град" трагично пропада, налази се на десетом мјесту.

НЕКАД БИЛО...

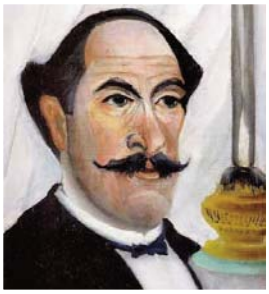

Умро Анри Русо

На данашњи дан 1910. године умро је постмодернистички сликар наивног или примитивног смјера Анри Русо. Познат је и као цариник по занимању, па су га звали Анри Русо Цариник. За вријеме живота су му се ругали, а касније је препознат као самоуки геније чији рад је високе умјетничке вриједности. Његове најпознатије слике приказују сцене из џунгле, коју никад није видио. Русо је инспирацију добијао из илустрованих књига и из посјета ботаничкој башти у Паризу. Сретао је војнике који су служили у Мексику и слушао њихове приче. Сликао је у слојевима. Започео би небом у позадини, а завршио би животињама или људима у предњем плану.

ПОСЉЕДЊА

Џулија Робертс за природно старење

Глумица Џулија Робертс, која се прославила улогом у филму "Згодна жена", показала је на Хавајима да године не утичу на њен добар изглед.

Славна холивудска глумица (42) скинула се у купаћи костим и показала завидну форму, која није далеко од оне која је прославила прије 20 година када је са Ричардом Гиром снимила филм "Згодна жена". Глумица тренутно борави на Хавајима, гдје заједно са супругом Денијем Модером ужива у одмору. Џулија, мајка троје дјеце, противник је пластичне хирургије и инсистира на природном старењу.

- Тајни састојак љепоте је срећа. И можда мало креме за очи - рекла је глумица, преноси "Дејли мејл".

Луда планета

Голфер запалио шуму

Неименовани калифорнијски голфер, који је покушао да ударцима извуче лоптицу из шибља, изазвао је пожар када је палицом ударио у камен, јер је настала варница, јавља Танјуг.

Ватра је прогутала 12 хектара густог шибља у близини голф терена "Shady Canxon" у Ирвину, у Калифорнији. Полицајци су изјавили да против голфера, којем нису жељели да објаве име, неће бити поднесена тужба. Око 150 ватрогасаца гасило је пожар на голф терену.

Обожавалац Леди Гаге мијења пол

Један бугарски обожавалац америчке пјевачице Леди Гаге планира да промијени пол и да се подвргне низу пластичних операција како би постао њен двојник, сазнаје сајт "Радар онлајн". Пенио Даскалов је увјерен да би му та трансформација омогућила да започне музичку каријеру.

Смарагд никао на фарми

На фарми кукуруза у америчкој савезној држави Сјеверна Каролина пронађен је огромни смарагд, толико велик да се упоређује са драгим камењем које је на својој круни носила руска царица Катарина Велика. Драги камен, који носи име по руској царици, пронађен је на фарми која је својевремено била добро позната међу трагачима драгог камења.

ISSN 1840-1155

Тикет Глас Српске 1x2

додатак за кладионичаре: *квоте, табеле, статистике, прогнозе...*

Дерби другог кола квалификација за ЕП, Швајцарска - Енглеска (уторак, 20.45 часова)

ФОТО: АГЕНЦИЈЕ

Александар Фрај (Швајцарска)

ФОТО: АГЕНЦИЈЕ

Вејн Руни (Енглеска)

"Горди Албион" гостује на "Сент Јакобс Парку"

Швајцарска ће покушати да изненади уздрману Енглеску, која жели да се искупи за неуспјех на прошлом Свјетском првенству

Лагано

Шведска - Мађарска	1 (1,45)
Казахстан - Турска	2 (1,40)
Грчка - Грузија	1 (1,40)
Француска - Бјелорусија	1 (1,30)
Енглеска - Бугарска	1 (1,35)

КВОТА **4.98**

1x2

Реално

Словенија - Сј. Ирска	1 (1,60)
Белгија - Њемачка	2 (1,55)
БиХ (21) - Италија (21)	2 (1,60)
Словачка - Македонија	1 (1,55)
Норвешка (21) - Кипар (21)	1 (1,60)

КВОТА **10.20**

1x2

Ризично

Црна Гора - Велс	1 (1,85)
Исланд - Норвешка	2 (1,85)
Јерменија - Р. Ирска	2 (1,70)
Летонија - Хрватска	2 (1,70)
Расинг - Колон	1 (1,75)

КВОТА **17.30**

1x2

Изазовно

Молдавија - Финска	2 (2,05)
Азербејџан (21) - Албанија (21)	2 (2,10)
Мађарска (21) - Велс (21)	1 (2,05)
Португалија (21) - Енглеска (21)	1 (2,10)
Финска (21) - Пољска (21)	2 (2,30)

КВОТА **42.62**

1x2

Фудбалери Србије почињу квалификације за ЕП 2012. године

Сваки почетак је тежак

"Орлови" на премијери иду на ноге Фаранима, а затим ће на "Маракани" угостити много озбиљнијег ривала, Словенију

ДЕРБИ КОЛА
Србија - Словенија
1 X 2
1.65 3.40 4.10

Милош Красић

ФОТО: РОЈТЕРС

Послије неуспјеха на Свјетском првенству у Јужној Африци, најбољи фудбалери Србије улазе у нови циклус квалификација, овог пута за Европско првенство 2012. године у Пољској и Украјини.

Сваки почетак је тежак, па ни "орловима" неће бити лако, поготово ако се зна да је иза њих турбулентно раздобље послије Мундијала.

Дуго се спекулисало да ли ће на клупи остати селектор Радомир Антић, због сукоба са предсједником ФСС Томиславом Карађићем. На крају, договорено је да Антара, уз мању плату, остане, упркос суспензији FIFA од четири меча на којима неће моћи да води национални тим. На клупи ће га мијењати Александар Јанковић, а фудбалери су коначно могли да се посвете оном због чега су ту - игри.

Краткотрајне припреме у Ковилову искориштене су за посљедње припреме пред премијеру. Ако ништа друго, онда је олакшавајућа околност чињеница да ће стартовати против скромних Фарана, који знају да буду неугодан ривал, али никако неко ко би смио помрсити конце Србији.

"Орлови" су апсолутни фаворити и било би погубно у квалификације не ући са тројком на свом конту. Уосталом, Антићева чета је и у прошлим квалификацијама за СП славила на Фарским острвима, па нема разлога да тако не буде и овог пута.

Много озбиљнији испит за Србе биће окршај са Словенијом, који је на програму у уторак. Послије неколико година слабих резултата, "Змајчеки" су се вратили на сцену, а пласман на Свјетско првенство и сами наступи на истом довољно говоре о њиховој снази.

Међутим, квалитет је дефинитивно на страни "орлова". Иако ће играти без повријеђеног Бранислава Ивановића, пуна "Маракана" и вјера у властите могућности требало би да буду довољно да се, надамо се успјешне премијере са Фаранима, упишу нови бодови и тако квалификације започну на најбољи могући начин.

Ова генерација је могла и боље на Мундијалу, недостајало јој је мало и среће, али све ће се то заборавити када почну нове фудбалске битке. Нација вјерује и опет дише за фудбалере, који су јој остали дужни. Већ у петак, а затим и у уторак, имаће прилику да се донекле искупе.

Квалификације младих репрезентација улазе у завршницу

Србија за част и образ

Миралем Сулејмани

ФОТО: АРХИВА

Парови		Наш тип
3. 9.18.00	Норвешка - Кипар	1
4. 9.16.00	Србија - Хрватска	1, 1X
7. 9.17.00	Кипар - Србија	2, X2
7. 9.17.00	Словачка - Норвешка	1

Група 7						
1. Хрватска	7	5	1	1	15:8	**16**
2. Словачка	7	4	2	1	10:7	**14**
3. Србија	6	3	0	3	9:9	**9**
4. Норвешка	6	1	1	4	9:14	**4**
5. Кипар	6	1	0	5	4:9	**3**

Поразом од Словачке у прошлом колу, младој репрезентацији Србије остале су само теоретске шансе да се нађе на Европском првенству сљедеће године у Данској.

Но, то не значи да ће "орлићи" у посљедња два меча ући без жеље за побједом. Напротив, окршаји са Хрватском у суботу, те Кипром у уторак биће им идеалне прилике да се искупе за досадашње киксеве.

Свакако да ће узбудљивије бити у суботу, када у Крагујевац стиже љути ривал, Хрватска. У првом дуелу истих тимова играном у Вараждину, "коцкасти" су славили са 3:1, а у редовима српског националног тима вјерују да се могу реванширати за тај пораз.

Ратомир Дујковић неуспјешно је водио Србе у досадашњем току квалификација, а у преостала два меча водиће их Томислав Сивић.

У ФСС се надају да ће то "раздрмати" екипу, па ће бити занимљиво видјети како ће "орлићи" одиграти под диригентском палицом новог тренера. Прави тест ће бити Хрватска, која се са Словачком грчевито бори за "коту један".

Домаћи терен и жеља за поправним су на страни домаћина, који себи не смије да дозволи луксуз да изгуби још један меч, поготово не пред својим навијачима.

У уторак, на Кипру, Срби ће имати улогу фаворита, али с обзиром на досадашња издања, ни "X" није искључен против екипе која има само једну побједу.

Програм групе 7 у петак ће "отворити" дуел Норвешке и Кипра, у којој је домаћин ближи циљелом плијену, а у уторак ће Норвешка гостовати код Словачке, која има императив побједе и очекује се "кец" у Злате Моравцама.

ДЕРБИ КОЛА
Србија - Хрватска
1 X 2
2.45 3.20 2.60

Квалификације за Европско фудбалско првенство у Украјини и Пољској 2012. године, група Ц

Италијани жељни новог доказивања

У овој групи већ је одигран један меч у којем су се састали Естонија и Фарска острва, а домаћи су забиљежили побједу иако су губили 0:1 у 90. минуту дуела

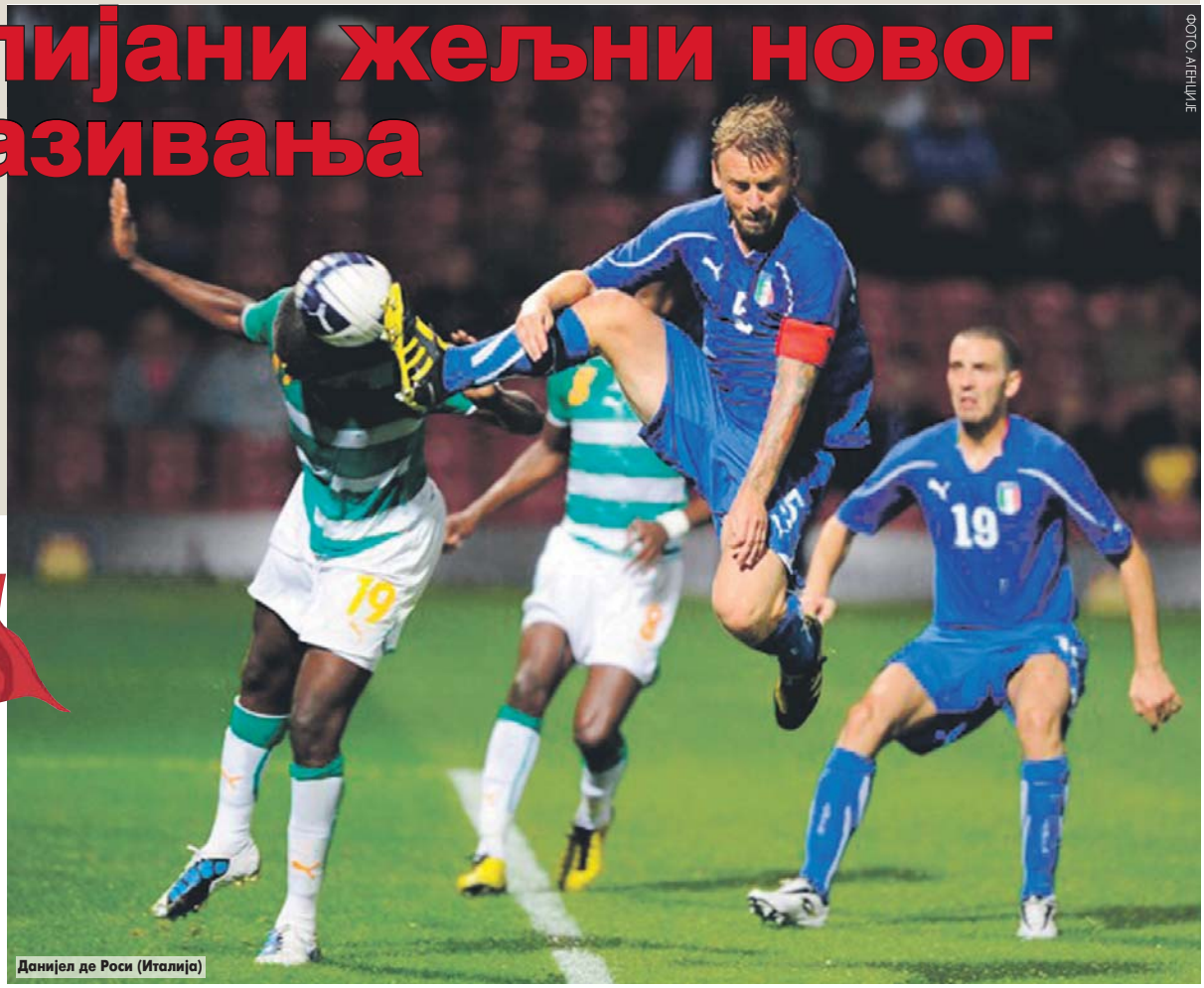

ФОТО: АГЕНЦИЈЕ

Данијел де Роси (Италија)

Осим утакмице Фарска острва - Србија у петак су на распореду још два сусрета у групи Ц у којима ће снаге одмјерити Естонија и Италија (20.30 часова) те Словенија - Сјеверна Ирска (20.45).

У овој групи већ је одигран један меч у којем су се састали Естонија и Фарска острва, а домаћи су забиљежили побједу иако су губили 0:1 у 90. минуту дуела. Наиме, головима Сага и Пироје у судијској надокнади времена Естонци су дошли до прва три бода. У другом колу поново су домаћини, али овај пут имаће много тежак задатак пошто им у госте долази Италија. "Азури" су разочарали на прошлом Свјетском првенству, када нису прошли такмичење у групи, док нису ништа посебно показали ни на шампионату Европе прије двије године, када су поражени у четвртфиналу од Шпаније.

Италијани предвођени новим селектором Ћезереом Пранделијем желе да се врате на "стазе старе славе" те изађу из просјечности у коју су потонули послије освајања титуле свјетског шампиона 2006. године.

У овој утакмици може се очекивати побједа гостију, али не треба очекивати више од три гола, пошто и једна и друга екипа нису посебно нападачки расположене.

Други меч у групи Ц играће Словенија и Сјеверна Ирска. "Јанези" су и даље под утицајем Свјетског првенства на којем су пружили добре партије, али нису успјели да изборе пролаз у нокаут фазу такмичења. Сада су у новом походу да се поново пласирају на шампионат Старог континента, први пут послије 2000. године. Тада су предвођени са клупе Срећком Катанецом, а на терену Златком Заховичем играли добро, али нису имали среће те се нису пласирали у другу рунду такмичења због лошије гол-разлике. Сада на терену предводи их Миливоје Новаковић, а селектор Матјаж Кек ужива велико повјерење свих играча као и навијача.

Сигурно је да су изразити фаворити на свом терену против Сјеверних Ираца, који тешко да могу да направе неко изненађење.

Послије утакмица у петак квалификациони сусрети ће се играти и у уторак. У првом мечу Србија ће дочекати Словенију, док ће Италија угостити Фарска острва. Ако су "азури" фаворити против Естоније у гостима, онда се не треба ни спомињати колики су фаворити против Фарана на свом терену. Биће им то прилика да се додатно уиграју и поправе гол-разлику те ће навијачи на стадиону "Артемио Франки" у Фиренци сигурно уживати у головима.

ФОТО: АГЕНЦИЈЕ

Селектор Италије Ћезаре Прандели

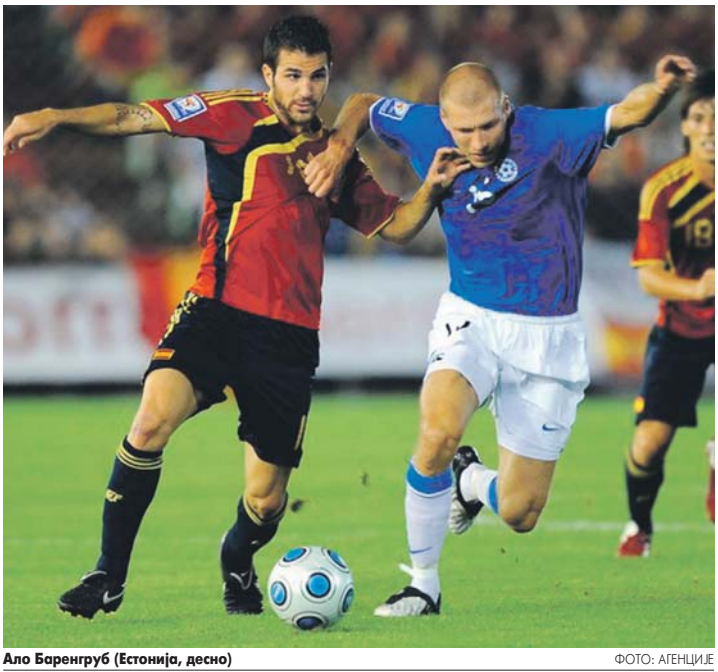

Ало Баренгруб (Естонија, десно)

ФОТО: АГЕНЦИЈЕ

АТФ

Парови групе Ц

3. 9.	19.00	Фарска острва - Србија	2
3. 9.	20.30	Естонија - Италија	2
3. 9.	20.45	Словенија - Сјеверна Ирска	1
7. 9.	20.50	Италија - Фарска острва	1, 3+
7. 9.	20.30	Србија - Словенија	1

У осталим квалификационим групама у петак и уторак на програму 41 утакмица

Нијемци на испиту

У једном од најзанимљивијих сусрета прва два кола квалификација у групи А Белгија ће на стадиону "Рој Бадуен" у Бриселу угостити Њемачку (петак, 3. септембар, 20.45 часова)

ФОТО: АГЕНЦИЈЕ

Давид Виља (Шпанија)

ФОТО: АГЕНЦИЈЕ

Послије узбудљивог мундијалског љета на реду су квалификације за првенство Европе, које ће се 2012. године одржати у Украјини и Пољској. У њима учествује 51 репрезентација, које су подијељене у девет група (шест по шест, а три по пет селекција).

Побједници свих група, као и најбоља другопласирана екипа, пласираће се директно на Евро 2012, док ће осам преосталих другопласираних играти бараж послије којег ће бити позната четири посљедња учесника завршнице европског првенства.

Изузимајући групу Ц, у којој се такмичи Србија у петак, 3. септембра (прво коло) и у уторак, 7. септембра (друго коло) укупно ће бити одиграна 41 утакмица.

Вјероватно најзанимљивији сусрет на програму је у групи А, гдје ће у петак од 20.45 часова на стадиону "Рој Бадуен" у Бриселу Белгија угостити вицешампиона Европе и трећепласирану екипу са Свјетског првенства, Њемачку. Сигурно је да су овом сусрету "панцери" фаворити, али "црвени ђаволи" желе да се врате на стазе старе славе, када су осамдесетих и деведесетих година прошлог вијека били у самом свјетском и европском врху.

У групи Б најзанимљивији сусрет одиграће се уторак од 17 часова на стадиону "Локомотиве" у Москви, гдје ће Русија угостити Словачку. "Зборнаја" је разочарана због неучествовања на Мундијалу у Јужној Африци и сигурно ће од старта кренути силовито, док су Словаци били једно од најпријатнијих изненађења на планетарној смотри најбољих репрезентација.

У оквиру групе Д најзанимљивији сусрет на програму је у уторак од 21 час на стадиону "Кошево" у Сарајеву, гдје ће БиХ дочекати Француску. Изабраници Сафета Сушића покушаће све да дођу до повољног резултата у мечу са "тријколорима", који на Мундијалу нису показали ништа, сем свађа које су владале између селектора Рајмонда Доменека и играча. Сада их са клупе предводи Лоран Блан и видјећемо како ће "галски пијетлови" започети квалификације.

У групи Е и нема неких претјерано занимљивих сусрета, док ће у групи Ф у уторак од 20.30 часова на стадиону "Максимир" Хрватска угостити европског првака из 2004. године Грчку. Изабраници Славена Билића разочарали су у квалификацијама за Мундијал, али ће сада учинити све да се пласирају на Евро 2012, док "Хелени" желе поново да буду судионици велике смотре.

Португалија је "папирнати" фаворит групе Х, али велики испит имаће већ у уторак од 20.30 часова на стадиону "Улевал" у Ослу, гдје ће се састати са Норвешком. "Викинзи" нису баш чести учесници завршних турнира, али често знају да помрсе рачуне фаворита, тако да би овај сусрет могао да донесе изненађење.

Марко Марин (Њемачка)

Група А

Парови		наш тип
3. 9. 18.00	Казахстан - Турска	X2, 2
3. 9. 20.45	Белгија - Њемачка	X2, 2
7. 9. 20.00	Турска - Белгија	1X, 1
7. 9. 20.30	Аустрија - Казахстан	1, 3+
7. 9. 20.45	Њемачка - Азербејџан	1, 4+

Група Б

Парови		наш тип
3. 9. 17.00	Јерменија - Р. Ирска	X2, 2
3. 9. 18.30	Андора - Русија	2, 3+
3. 9. 20.30	Словачка - Македонија	1
7. 9. 17.00	Русија - Словачка	1X, 1
7. 9. 20.00	Македонија - Јерменија	1X, 1
7. 9. 20.00	Р. Ирска - Андора	1, 3+

Група Д

Парови		наш тип
3. 9. 20.00	Румунија - Албанија	1
3. 9. 20.15	Луксембург - БиХ	2
3. 9. 21.00	Француска - Бјелорусија	1
7. 9. 19.30	Бјелорусија - Румунија	1X
7. 9. 20.15	Албанија - Луксембург	1
7. 9. 21.00	БиХ - Француска	X2, 2

Група Е

Парови		наш тип
3. 9. 18.30	Молдавија - Финска	X2
3. 9. 20.00	Шведска - Мађарска	1
3. 9. 20.45	Сан Марино - Холандија	2, 4+
7. 9. 20.00	Шведска - Сан Марино	1, 4+
7. 9. 20.30	Холандија - Финска	1, 3+
7. 9. 20.30	Мађарска - Молдавија	1

Група Ф

Парови		наш тип
2. 9. 20.15	Израел - Малта	1
3. 9. 20.00	Летонија - Хрватска	X2, 2
3. 9. 20.45	Грчка - Грузија	1
7. 9. 19.00	Грузија - Израел	X2, 2
7. 9. 19.30	Малта - Летонија	2
7. 9. 20.30	Хрватска - Грчка	1X, 1

Група Г

Парови		наш тип
3. 9. 19.30	Црна Гора - Велс	1X, 1
3. 9. 21.00	Енглеска - Бугарска	1
7. 9. 19.30	Бугарска - Црна Гора	1X, 1
7. 9. 20.45	Швајцарска - Енглеска	X2, 2

Група Х

Парови		наш тип
3. 9. 21.00	Исланд - Норвешка	X2, 2
3. 9. 21.45	Португалија - Кипар	1, 3+
7. 9. 20.15	Данска - Исланд	1
7. 9. 20.30	Норвешка - Португалија	X2, 2

Група И

Парови		наш тип
3. 9. 20.15	Литванија - Шкотска	1X
3. 9. 20.45	Лихтенштајн - Шпанија	2, 4+
7. 9. 20.15	Чешка - Литванија	1
7. 9. 21.00	Шкотска - Лихтенштајн	1, 3+