Глас Српске

www.glassrpske.com

ДНЕВНИ ЛИСТ РЕПУБЛИКЕ СРПСКЕ

БАЊАЛУКА

Субота и недјеља
20. и 21. новембар 2010.
Број 12.371
Година LXVIII
Цијена 0.80 КМ

ВИЈЕСТИ Мандатар треба да буде менаџер упућен у рад Владе

страна 2

ДРУШТВО Република Српска не зна колико има генијалаца

страна 6

СПОРТ Специјалци чувају француске тенисере у Београду

страна 53

Слободан Радуљ о "случају Алијагићи"

Алијагићи немају шансу, сви аргументи на страни РС

страна 3

Унија за одрживи повратак

Још 145.000 кућа чека обнову

страна 4

ДАНАС

СВЕТИ АРХИЈЕРЕЈСКИ САБОР СРПСКЕ ПРАВОСЛАВНЕ ЦРКВЕ

ФОТО: АРХИВА

Владике осудиле Артемија

Изразивши забринутост због понашања пензионисаног владике, Сабор оцијенио да је Артемије ступио на пут отвореног раскола и устао на саборно јединство СПЦ. Истакнуто да су поступци пензионисаног владике тужан и опасан преседан

Владика бачки казао да је Артемије прекршио више црквених канона, као и да га слиједи четрдесетак одбјеглих монаха и монахиња који дјелују као, како је рекао, својеврсна секта

страна 7

АРТЕМИЈЕ НА ПУТУ РАСКОЛА

КОЛУМНА Предсједник Сједињених Америчких Држава за "Глас Српске"

"Више од шест деценија Европљани и Американци стоје раме уз раме. И као што се свијет промијенио, промијенио се и наш савез, а као резултат тога, ми смо јачи, сигурнији и просперитетнији, пише Обама

страна 21

Европа и Америка заједно за будућност

Славни редитељ Емир Кустурица о "случају Бундало"

Ко не воли "Глас Српске" не воли ни Републику Српску

страна 5

Вијести дана

СДА и СДП не желе повратак у националне торове.

Сулејман Тихић, лидер Странке демократске акције

Невладина организација "Револт"

Коалиција са СДА крај мултиетничке СДП

САРАЈЕВО - Невладина организација "Револт" критиковала је у петак улазак СДП-а БиХ у коалицију са СДА називајући то издајом становника који су гласали за промјене у БиХ, јавила је Срна.

Невладин сектор оцјењује да коалиција СДА и СДП-а представља "коначно стварање трећег националног блока у БиХ", али и крај мултиетничке СДП и претварање ове странке у искључиви дио бошњачког националног политичког корпуса.

Подсјећајући да су изборном успјеху опозиционог СДП-а значајно допринијеле десетине невладиних организација у ФБиХ, које су анимирале гласаче да изаберу промјене у БиХ, невладин сектор оптужио је лидера ове странке Златка Лагумџију за постизборну "похотну борбу за функције у извршној власти".

- Фарбање становника почело је бомбастичним изјавама о формирању проевропског блока СДА и СДП-а, вјероватно због растуће снаге проазијских, проафричких и проантартичких блокова у БиХ - наведено је у саопштењу "Револта".

Хрватска демократска заједница БиХ

Драган Човић најавио састанак са СДП-ом

МОСТАР - Предсједник ХДЗ-а БиХ Драган Човић изјавио је у петак да очекује да у идућих пет до шест дана буде одржан састанак ХДЗ-а БиХ са СДП-ом БиХ, пренијела је Срна.

- То је једина странка са којом нисмо имали директан и јаван контакт. Ред је на Златка Лагумџију да затражи тај састанак и да сједнемо. Очекујем до краја идуће седмице тај састанак - рекао је Човић послије сједнице Предсједништва и Националног вијећа ХДЗ-а БиХ. Он је нагласио да је без два ХДЗ-а немогуће направити власт и да би то већ неко учинио да је било могуће.

Драган Човић ФОТО: АРХИВА

Сулејман Тихић и Божо Љубић

Трећи ентитет камен спотицања

САРАЈЕВО - Предсједник СДА Сулејман Тихић изјавио је у петак у Сарајеву да ова странка подржава захтјеве за другачију територијалну организацију БиХ, посебно оне који говоре о циљелој БиХ, али да се поставља питање колико је то реално, јер је за то потребна и сагласност партнера из Републике Српске.

Тихић је послије састанка представника СДА и ХДЗ-а 1990 истакао да је странка на чијем је он челу против трећег ентитета и федерализације БиХ, јавила је Срна. Предсједник ХДЗ-а 1990 Божо Љубић истакао је да би било добро када би у оквиру уставних реформи била спроведена нова територијална организација БиХ.

- Позиција три народа у БиХ мора да буде изједначена и у институционалном и у територијалном смислу. Уређење са два ентитета емпиријски је доказано да не може БиХ учинити самоодрживом и стабилном - казао је Љубић.

Марко Павић и Милорад Додик

ФОТО: М. РАДУЛОВИЋ

Предсједник РС обавио консултације са ДНС-ом, СП-ом и ПДП-ом

Мандатар треба да буде менаџер

Нико није желио да говори о именима иако се у јавности већ дуго калкулише. Након што је Славко Митровић одбио фотељу премијера, у оптицају су Александар Џомбић, Ранко Шкрбић, Бранислава Милекић, Зоран Тегелтија

ПИШЕ: СВЈЕТЛАНА ТАДИЋ
svjetlanat@glassrpske.com

БАЊАЛУКА - Мандатара за састав нове Владе Републике Српске треба да предложи СНСД, а то треба да буде особа чији ће приоритет бити економија, привреда, излазак из финансијске и економске кризе и брига о социјалним питањима.

Потврдили су ово у петак и предсједници ДНС-а Марко Павић, СП-а Петар Ђокић и ПДП-а Младен Иванић послије консултативног састанка са предсједником РС Милорадом Додиком.

Нико од њих није желио да говори о именима иако се у јавности већ дуго калкулише с њима. Након што је Славко Митровић одбио фотељу премијера, у оптицају су имена Александра Џомбића, Ранка Шкрбића, Браниславе Милекић, Зорана Тегелтије.

Загонетан је остао и предсједник РС који је рекао само да од мандатара очекује пуно разумијевање за важност положаја радника и да уложи максималне напоре да у реалним оквирима уважи приједлоге партнера који учествују у социјалном дијалогу.

МАНДАТАР ЋЕ бити добро упућен у послове Владе

- ДНС се изјаснио да ми нисмо заинтересовани да било кога предлажемо за мандатара. То треба да учини СНСД као побједничка партија у Српској. ДНС у новом сазиву очекује три министарска мјеста, два за представнике Срба и једно за представника других народа - изјавио је Павић.

Истакао је да мандатар треба да буде човјек чији приоритет ће бити економија и брига о социјалним категоријама.

- И у области правосуђа треба вршити реформе, јер објективно становници РС осјећају правну несигурност - истакао је Павић.

Предсједник СП-а Петар Ђокић је рекао да је ова партија заједно са Партијом уједињених пензионера (ПУП) разговарала са предсједником РС о избору мандатара.

- Заједнички смо усагласили став да мандатар буде неко од људи који се помињу у јавности. То треба да буде личност која има менаџерске способности, неко ко је компетентан и добро упућен у послове Владе и извршне власти - рекао је Ђокић.

Додао је да СП сматра да приоритети Владе у будућем периоду треба да буду економска питања, развој и социјална заштита становника РС и очекује десет одсто учешћа у извршној власти.

Предсједник ПДП-а Младен Иванић изјавио је да ПДП као опозиционa партија није имала амбицију да даје свој приједлог за мандатара, а да ни Додик није тачно рекао ко ће бити мандатар.

- Јасно је видљиво да ће мандатар бити из СНСД-а, а што се тиче става ПДП-а према мандатару, ми ћемо бити веома критични - истакао је Иванић.

Додик се јуче састао и са представницима Савеза синдиката РС са којима је разговарао о начинима како да се обезбиједи што бољи положај радника у Српској.

ЏОМБИЋ

На питања да ли ће Александар Џомбић бити предложен за мандатара за састав Владе РС, Павић је рекао да не треба лицитирати именима потенцијалних мандатара прије него што се званично објаве. Ђокић је рекао да је са Додиком усагласио став да мандатар буде неко од људи који се помињу у јавности, а међу којима је и садашњи министар финансија РС.

- Увјерен сам да са њим можемо добро сарађивати - казао је Ђокић.

ЦИК о року за преузимање мандата посланика у Парламенту БиХ

Одговор Шпирићу у понедјељак

САРАЈЕВО - Централна изборна комисија (ЦИК) БиХ у понедјељак ће прослиједити предсједавајућем Савјета министара Николи Шпирићу законско тумачење о томе до када треба да преузме мандат посланика у Парламенту БиХ у коме ће стајати да не може истовремено обављати обје функције.

Рекла је то за "Глас Српске" портпарол ЦИК-а Максида Пирић и додала да преузимање мандата у Парламенту БиХ не значи да не може обављати функцију предсједавајућег, али под условом да у исто вријеме не обавља обје функције, те да треба да се опредијели за једну или другу.

- Шпирићев захтјев се односио на питање неспојивости функција и Колегијум ЦИК-а ће то тумачење разматрати и доставити одговор - казала је Пирићева.

Појаснила је да потписивање изјаве о прихватању посланичког мандата истовремено не подразумијева да је у питању неспојивост функција.

ШПИРИЋ мора да се одлучи за једну од двије функције

- Шпирић у овом тренутку може да обавља функцију предсједавајућег Савјета министара до избора новог сазива, може потписати и изјаву да прихвата нови мандат у Парламенту, али не могу се те двије дужности обављати истовремено - казала је Пирићева.

Шпирић је најавио у четвртак да ће 29. новембра понудити оставку Предсједништву БиХ ако до тада не добије тумачење ЦИК-а о томе до када треба да преузме мандат посланика у Парламенту БиХ који је освојио на изборима, јер не жели да крши закон. Ж. Д.

Глас Српске

www.glassrpske.com

Ни велики криминални послови највећег свјетског шверцера оружјем Виктора Бута које је радио у и преко БиХ нису били довољни да домаће полицијске агенције и тужилаштва покрену истрагу. Очигледно је да се плаше крупне рибе кад ни ситнијим домаћим шверцерима не могу да стану украј.

blind.for@yahoo.com

Како уредовати понашање одговорних у институцијама БиХ и показати недостатке закона? Потез Николе Шпирића је добар, али жалосно је да човјек мора да понуди оставку да би друга институција урадила свој посао и утврдила када треба да преузме мандат посланика у Парламенту БиХ који је освојио на изборима.

salutem@gmail.com

Јеремић: Многи у ЕУ су против проширења

ЛОНДОН - Српски министар иностраних послова Вук Јеремић изјавио је да је стратешки приоритет Београда будућност Србије и западног Балкана у ЕУ, али да у Европској унији има доста оних који позивају на успоравање, па чак и заустављање процеса проширења, јавила је Срна.

- Замор проширењем могао би у земљама које би да се нађу у ЕУ да доведе до замора прикључењем, а 2010. би могла да буде година у којој је достигнут врхунац евроентузијазма - рекао је Јеремић у Лондону послије састанка са британским шефом дипломатије Вилијемом Хејгом.

Слободан Радуљ о "случају Алијагићи", који ће идуће седмице разматрати Уставни суд БиХ

Алијагићи немају шансу, сви аргументи на страни Српске

Из нових доказа које смо доставили суду види се да о сребрним електродама нема ни говора и да је овај случај заснован на фалсификовању доказа друге стране, истакао Радуљ

ПИШЕ: ГОРАН МАУНАГА
g.maunaga@glassrpske.com

БАЊАЛУКА - Очекујемо позитивну одлуку Уставног суда БиХ у вези са захтјевом Правобранилаштва Републике Српске за преиспитивање судске одлуке у случају "Алијагићи", а шансу видим у томе што смо доставили велик број нових доказа и докумената из тужилачког списа, који је вођен управо због фалсификованих исправа и лажног свједочења у том предмету.

Изјавио је то "Гласу Српске" правобранилац РС Слободан Радуљ.

Како је раније најављено предмет Алијагићи ће бити уврштен на дневни ред сједнице Уставног суда БиХ заказане за 26. и 27. новембар.

- Правобранилаштво РС захтјев је упутило још у септембру прошле године. Радујем се због тога што ће овај случај бити разматран на пленарној сједници, којој ће присуствовати и тројица страних судија, јер су се они већ изјаснили против одлуке која је донесена у јуну прошле године - каже Радуљ.

Браћа Алијагић су тврдили да су у малој радионици у Требињу имали више од четири тоне сребрних електрода које су им покрадене у рату.

Они су Основном суду у Требињу тужили РС, општину Требиње и државну фирму "Металац" ради накнаде штете у износу од скоро 36 милиона КМ.

Пресудом Окружног суда из Требиња из 2004. године наложено је РС, општини Требиње и "Металцу" да Алијагићима исплате близу 36 милиона КМ накнаде за материјалну штету за одузети репроматеријал, машине и настале камате.

Од те суме шест милиона КМ се односило на накнаду за изузети репроматеријал, око 2,2 милиона за машине, а остатак отпада на камате. Послије жалбе Правобранилаштва РС пресуду требињског Окружног суда преиначио је Врховни суд РС, наложивши да Алијагићима буде исплаћено 1,2 милиона КМ надокнаде за причињену штету плус нешто више од пола милиона марака за камате. На основу пресуде Врховног суда РС Алијагићима је исплаћено око 1,8 милиона марака.

Слободан Радуљ

ФОТО: ГЛАС СРПСКЕ

Уставни суд БиХ је послије тога прихватио апелацију браће Алијагић и потврдио дио пресуде Окружног суда Требиње из 2004. године, који се односи на исплату накнаде за материјалну штету за одузети репроматеријал. Из те пресуде Уставног суда произлази да Алијагићима треба да буде исплаћено додатних близу пет милиона марака.

На ту одлуку Уставног суда БиХ апелацију је поднијело Правобранилаштво РС.

- Наши аргументи су документа које смо доставили и правни лијекови које улажемо. Захтјев за преиспитивање одлуке Уставног суда БиХ је изузетак и ријеткост. Али ми смо успјели у томе, јер смо аргументовано показали да постоји основ за преиспитивање и то је Уставни суд у меритуму и прихватио - каже Радуљ.

РАДУЉ: Очекујем да Уставни суд напокон сагледа своју грешку

Говорећи о новим достављеним доказима суду, Радуљ каже да се из њих види да о сребрним електродама нема ни говора и да се ради о фалсификатима. Подсјећа да је судски поступак спроведен у Цетињу доказао да је фалсификован потпис директора предузећа "Обод" из Цетиња на документу у којем се говори да се ради о сребреним електродама.

- То је доказано и то су непобитни аргументи. Очекујем да Уставни суд напокон сагледа своју грешку и да је исправи, јер су аргументи без дилеме на нашој страни - истиче Радуљ.

Због фалсификовања доказа ЦЈБ Требиње је поднио извјештај против пет особа, али и пет година послије тога Окружно тужилаштво Требиње није подигло оптужницу, чекајући да предмет застари.

ЦЈБ Требиње поднио је извјештаје о почињеном кривичном дјелу у мају и у августу 2005. године против Салиха Алијагића, Милана Врчевића, Миленка Дугандића, Божидара Николића и Раде Ратковића.

- Постоји основана сумња да је Салих Алијагић употребљавао неистините пословне исправе и прикривао стварно пословање. Фалсификоване су потврде фирми "Пероми" и "Холдинг Обод" Цетиње, а Алијагић је дао лажни исказ на рочишту одржаном 10. маја 2002. године - наведено је у тим извјештајима.

"Случај Аутопревоз"

Говорећи о одлуци Скупштине акционара бањалучке фирме "Аутопревоз" да локацију старе станице у центру Бањалуке понуде на продају, иако у градској управи тврде да је та некретнина њихова, Радуљ је рекао да је Правобранилаштво РС код Основног суда у земљишним књигама укњижило забиљешку спора.

- То значи да, и кад би неко купио земљиште не би могао да се укњижи као власник, јер је овом мјером то предухитрено - истакао је Радуљ.

Град Бањалука и предузеће "Аутопревоз" су 1979. године закључили уговор о размјени некретнина који се односи на дислокацију аутобуске станице из центра. Према том уговору град Бањалука, на име земљишта старе аутобуске станице у Видовданској улици, додјељује градско земљиште за градњу нове станице у Лазареву. У "Аутопревозу", међутим, тврде да је локација у центру града у њиховом власништву.

- Оригинала уговора нема нигдје, а копије говоре да је извршена замјена земљишта, што значи да "Аутопревоз" нема никакво право на земљиште у центру Бањалуке - рекао је Радуљ.

ПОСЉЕДЊЕ ВИЈЕСТИ

Велики допринос Граничне полиције за укидање виза

САРАЈЕВО - Први замјеник високог представника у БиХ Родерик Мур похвалио је у петак Граничну полицију БиХ и улогу ове агенције на доношење одлуке ЕУ о укидању визног режима за становнике БиХ.

- Имао сам одличну прилику да се упознам са радом Граничне полиције БиХ, а директор Винко Думанчић ме информисао у детаље са активностима које спроводи ова агенција - рекао је Мур.

Први замјеник високог представника захвалио је на изузетној сарадњи коју Гранична полиција БиХ има са OHR-ом, али и другим међународним организацијама и агенцијама које се баве владавином закона.

Информативна кампања о визној либерализацији

САРАЈЕВО - Министарство безбједности БиХ и делегација ЕУ у БиХ организоваће у идућих 30 дана кампању јавног информисања да би становницима биле пренесене све кључне информације у вези са одлуком ЕУ о визној либерализацији за БиХ, јавила је Срна.

Поводом почетка кампање, министар безбједности Садик Ахметовић истакао је да је она мотивисана упознавањем становника се ограничењима визне либерализације и проблемима других земаља региона послије ступања на снагу ове одлуке.

Регионално окружење златна прилика за бољи живот у БиХ

ПОРТОРОЖ - Побољшано регионално окружење и октобарски избори у БиХ пружају златну прилику да се прекине зачарани круг лошег животног стандарда и ограниченог напретка према евроатлантским интеграцијама. Рекао је то високи представник за БиХ Валентин Инцко на Мини-балканском самиту у Портороžу у Словенији. Он је казао да страначки лидери у БиХ заостају у искоришћавању предности побољшаног дипломатског окружења на западном Балкану.

- Становници БиХ, који можда могу највише добити од регионалног зближавања, до сада су добили најмање - казао је Инцко.

Коментар дана

Пише:
Жељка
ДОБРИЋ

Повратак и обнова

Власти у БиХ планирале су да ће се повратак окончати прво до 2006, па до 2010. године, за шта је уложен силан новац, али данас, 15 година од краја рата, обнову чека чак још 145 хиљада објеката.

Само у посљедње три године БиХ је за повратак издвојила више од 150 милиона марака, а у Министарству за људска права и избјеглице БиХ кажу да ће се морати опет кредитно задужити да би БиХ ријешила питање повратка и имовине која се не може вратити.

Иако, руку на срце, доста тога јесте обновљено, не можемо а да се не упитамо како је могуће да још 145 хиљада породица чека да им кућа или стан буду обновљени. Какви се то објекти граде када нису биле довољне силне паре да се за 15 година обезбиједи повратак за све избјегле и расељене

Иако, руку на срце, доста тога јесте обновљено, не можемо а да се не упитамо како је могуће да још 145 хиљада породица чека да им кућа или стан буду обновљени. А судећи према досадашњој динамици, чекаће још десет година.

И поред тога новац су издвајали градови, кантони, ентитети, држава... Колико је само по завршетку рата страних донација стигло у БиХ.

Какви се то објекти граде када нису биле довољне силне паре да се за 15 година обезбиједи повратак за све избјегле и расељене?

Срамота је за једно друштво, али понајприје за оне који тај новац нису усмјерили тамо гдје је требало, да нам данас чак 7.000 избјеглица и расељених (углавном старијих) живи у колективним центрима.

Велики је проблем и то што се и оно што се улаже, не улаже равномјерно. Република Српска тако годинама улаже много више новца за повратак Хрвата и Бошњака у РС, него што ФБиХ улаже у повратак Срба у ФБиХ.

Ипак, у ФБиХ су били најжешћи критичари слабог повратка и оптуживали РС да га опструише сваки пут када су њени званичници упозоравали да се не могу повећавати средства за повратак и тражили да се испостави рачун како су до сада она потрошена.

А да се рачун мора испоставити, јасно је свима. И то што прије, да би се коначно видјело куда и како даље.

Вјекослав Беванда,
потпредсједник Владе ФБиХ

ХДЗ БиХ није тражио одгађање сједнице Владе ФБиХ. Мустафа Мујезиновић чека да ја одем у Парламент БиХ како би спроводио оно што је наумио.

Мустафа Мујезиновић,
премијер Федерације БиХ

Одгодио шест сједница Владе ФБиХ на којима је требало да се разматра преднацрт буџета, стање у предузећу "ХТ Мостар" и друга важна питања.

За 15 година обновљено 68 одсто стамбених јединица

ФОТО: ГЛАС СРПСКЕ

Рат уништио стамбени фонд

Још 145.000 кућа и станова чека обнову

Послије потписивања Дејтонског споразума од власти смо очекивали да ће завршити процес повратка 2010. године. Изузетно много средстава је издвојено за тај процес, али он није дао резултате, истакла Зукићева

ПИШЕ: ЖЕЉКА ДОМАЗЕТ
glass@teol.net

САРАЈЕВО - Од потписивања Дејтонског споразума у БиХ је обновљено 322.000 стамбених јединица или 68 одсто порушеног стамбеног фонда, док на обнову чека још 145.000 кућа и станова.

Рекла је то у петак у Сарајеву предсједник Уније за одрживи повратак Мирхумиса Зукић.

- Послије потписивања Дејтонског споразума од власти смо очекивали да ће завршити процес повратка 2010. године. Изузетно много средстава је издвојено за тај процес, али он није дао резултате - истакла је она.

Додала је да у БиХ још има више од 7.000 особа у колективним центрима и да је ријеч углавном о старим. Констатовала је да повратак избјеглих и расељених лица није завршен, мада је примјеном имовинских закона имовина враћена у 99,8 одсто случајева.

- Људи су често добијали сертификат, али нису ушли у посјед имовине. Многе куће су порушене и новим регулационим планом ти људи не могу доћи у посјед иако имају сертификат да су вратили имовину. Постоје многи људи који нису добили донације јер не могу ући у посјед своје имовине - констатовала је Зукићева.

Казала је да у БиХ има око 602.000 повратника, али да многи од њих нису пријављени у мјесту повратка.

Помоћник министра за избјеглице и расељена лица РС Драго Вулета рекао је да је Република Српска учинила много у претходне четири године на трајном рјешавању проблема повратника, избјеглих и расељених лица истакавши да тај проблем треба рјешавати равномјерно у цијелој БиХ.

ВУЛЕТА:
РС учинила много за повратнике

- Од 643 породице које су се налазиле у колективном смјештају гдје су услови живота најтежи, тамо су остале 375, а у току је реализација пројеката за рјешавање статуса 179 породица. У посљедње четири године осим прошле, рецесијске, за повратак и одрживи повратак издвајано је по 6,5 милиона марака годишње искључиво за повратак Бошњака и Хрвата, од чега се 1,5 милиона односило на одрживи повратак - казао је Вулета.

Истакао је да је РС од почетка спровођења имовинских закона заговарала принцип добровољности и да је у томе приоритет имао повратак.

Нагласио је да нема трајног рјешења питања спровођења Анекса седам Дејтонског споразума без поштовања свих његових принципа. Изразио је наду да ће Ревидирана стратегија за спровођење Анекса седам дати одговор на то и да ће, како је у том дијелу Дејтона речено, укључити и питање останка у новом мјесту живљења и надокнаду штете за уништену имовину.

Вулета је истакао да је РС спремна да крене у примјену Ревидиране стратегије да би се коначно ставила тачка на проблем избјеглих и расељених.

- Повратак су у протеклом периоду обиљежила велика буџетска издвајања за рјешавање проблема избјеглих и расељених. У протекле три године издвојено је више од 150 милиона марака само са нивоа БиХ, а до те суме дошло се удруживањем средстава буџета институција БиХ, ентитета и Брчко дистрикта.

КРЕДИТИ

Са нивоа БиХ за повратак је у овој години издвојено 35 милиона марака, а Парламент БиХ је задужио Министарство финансија да обезбиједи неопходна кредитна средства, казао је помоћник министра за људска права и избјеглице БиХ Марио Ненадић. Додао је да се задужењем код Развојне банке Савјета Европе од 24 милиона може ријешити проблем око 1.000 породица, али да остаје 2.400 породица или 7.000 људи који и даље остају у колективним центрима. Подсјетио је да се БиХ треба задужити за нових око 500 милиона марака.

Резултати истраживања Галуповог института

За самосталну РС 88 одсто становника

БРИСЕЛ - Са осамостаљењем Републике Српске, ако би становништво такву одлуку донијело на референдуму, слаже се 88 одсто становника Српске, док је против 70 одсто становника Федерације БиХ, подаци су истраживања Галуповог института.

Међу испитаницима у ФБиХ 80 одсто Бошњака је против, а 13 одсто за отцјепљење РС. Издвајање Српске из БиХ подржава 63 одсто Хрвата, док је против 27 процената.

ЗА ИЗДВАЈАЊЕ
Српске из БиХ 63 одсто Хрвата

Одговарајући на питање о подјели ФБиХ на бошњачки и хрватски дио 25 одсто испитаника у том ентитету је подржало тај расплет, док је против ње 73 одсто анкетираних.

За подјелу ФБиХ је 12 одсто Бошњака, а против је 86 одсто испитаних, док је међу Хрватима 43 одсто за цијепање Федерације, а 56 одсто против. Подјелу ФБиХ на бошњачки и хрватски дио подржава 61 одсто испитаних Срба који живе у том ентитету, а 33 одсто су против.

У Српској је 63 одсто становништва за подјелу Федерације на бошњачки и хрватски дио, док је 31 одсто испитаних против.

- Главне импресије из Балкан монитор истраживања су да РС показује тенденцију даљег формирања, становници имају нешто више повјерења у политичке партије и не треба се бојати ратних сукоба у БиХ - изјавио је Срни Роберт Манчин, директор Галуповог института.

Истраживање је открило и да је проценат оних који мисле да власти у њиховом ентитету лоше обављају свој посао у ФБиХ 55 одсто, а у РС 16 одсто.

Славни редитељ Емир Кустурица о "случају Бундало"

Ко не воли "Глас Српске" не воли ни РС

Не знам ко је тај Бундало, али каква им је политика, такви су им и предсједници општинских одбора. Његов напад на "Глас Српске" је исто што и напад Изетбеговића на мене, рекао Кустурица

ФОТО: С. ИЛИЋ

Емир Кустурица

ПИШЕ: НЕДА СИМИЋ-ЖЕРАЈИЋ
nedasz@glassrpske.com

БАЊАЛУКА - Ко не воли "Глас Српске" не воли ни Републику Српску. Када видим како је Анђелина Џоли најебала у Сарајеву и како је "Глас Српске" најебао усред Бањалуке, ја сам стварно добро прошао.

Рекао је ово у петак прослављени редитељ Емир Кустурица, реагујући на пријетње и увреде које је новинару "Гласа Српске" упутио високи функционер ПДП-а Перица Бундало.

- Не знам ко је тај Бундало, али каква им је политика, такви су им и предсједници општинских одбора. Његов напад на "Глас Српске" је исто што и напад Изетбеговића на мене. Шта говорити о човјеку који за мене каже да ја градим цркве док неко руши џамије, а црква на Мећавнику је направљена 2006. године - рекао је Кустурица.

Он је истакао да се овдје у ствари ради о параидеолошким друштвима и политикама, на чијим маргинама се акумулира неслобода.

- Зато су те двије приче сличне. Зато је Изетбеговићева прича о мени исто што и напад тог Бундала на "Глас". То су они који стварају баре које не могу да буду језера, о чему је писао Меша Селимовић, али ту њихову прљаву воду нико не пије - рекао је Кустурица.

ЊИХОВУ прљаву воду не пије више нико

Каже да иако није у прилици да штампано издање "Гласа Српске" често држи у рукама, чита га на интернету и то му помаже да осјети пулс народа и пулс Републике Српске.

- У РС и БиХ постоји недемократско окружење у коме се најчешће људи из политике и институција на један, у најмању руку, неочекиван начин односе према медијима. То значи да нису спремни да подрже медије који треба да раде не у њиховим интересима, него у интересима јавности - рекао је извршни директор Хелсиншког одбора за људска права у Републици Српској Бранко Тодоровић, коментаришући "случај Бундало".

Тодоровић каже да је недопустива пријетња новинарки "Гласа Српске" и да јавност треба да осуди сваку пријетњу новинарима и медијским кућама.

На констатацију да је особа која се на овај начин обраћа новинарима била министар унутрашњих послова РС, Тодоровић је казао да је најтеже, највише забрињавајуће и поражавајуће када су пријетње изречене од особа које су заузимале, или заузимају, високе положаје у јавном животу или у институцијама.

- То говори о окружењу у којем су присутни понижавања, притисци, пријетње и застрашивања, у којима новинари још увијек морају да раде - рекао је Тодоровић.

НАДЛЕЖНИ

Пријетње заустављају и стопирају демократски развој у којем новинари играју кључну улогу. Оно што свакако треба очекивати је да се надлежне институције, не само удружења новинара, позабаве таквом врстом пријетњи, њиховим садржајем и позадином - нагласио је Тодоровић.

2. ДАН

Нема извињења ПДП-а

Предсједник Општинског одбора ПДП-а у Козарској Дубици Перица Бундало у уторак, 16. новембра, новинару "Гласа Српске", који је од њега тражио изјаву о иступању чланства из странке у Козарској Дубици, рекао је: "Море марш у ђ.... м.....! Немој да те давим".

Уредништво и новинари "Гласа Српске" затражили су од ПДП-а да се одради од примитивних иступа својих функционера и извини новинару "Гласа Српске".

Ово је дан други. Извињења нема.

Савјет безбједности УН

EUFOR остаје још годину у БиХ

ЊУЈОРК - Савјет безбједности Уједињених нација продужио је за годину мандат EUFOR-а и штаба НАТО-а у БиХ, саопштено је у петак из УН и штаба међународних снага у БиХ.

У једногласно усвојеној Резолуцији Савјет безбједности УН поново подсјећа све стране да су се у складу са Дејтонским споразумом обавезале да у потпуности сарађују са свима који учествују у спровођењу мира, јавила је Срна.

Савјет безбједности је, такође нагласио да главна одговорност за даље успјешно спровођење Дејтонског споразума лежи на властима у БиХ.

Командант EUFOR-а генерал-мајор Бернхард Баир рекао је да ће наставити блиску сарадњу са властима БиХ ради обезбјеђења стабилног окружења за њене народе.

Високи представник у БиХ Валентин Инцко поздравио је одлуку Савјета безбједности УН, наводећи да међународна заједница остаје опредијељена да помогне БиХ у њеним напорима на путу према евроатлантским интеграцијама.

Послије избора EUFOR је плански смањио снаге, па је сада у БиХ стационирано око 1.600 војника из 27 земаља.

Колегијум тужилаца Тужилаштва БиХ

Траже појашњења о цурењу информација

САРАЈЕВО - Тужиоци Тужилаштва БиХ затражили су од директора за политику проширења у Генералној дирекцији за проширење ЕУ Димитриса Куркуласа и Дирекције за европске интеграције БиХ појашњење навода у извјештају Европске комисије да се "Тужилаштво БиХ суочило са случајевима интерне корупције и честим цурењем информација", јавила је Срна.

Колегијум тужилаца Тужилаштва БиХ тражи да им се образложи на основу којих истраживања и података се дошло до ове констатације с обзиром на то да тужиоци овог тужилаштва нису упознати са случајевима цурења информација, као ни са постојањем било које врсте корупције унутар њега.

Од Високог судског и тужилачког савјета БиХ Колегијум тужилаца је затражио да, у складу са својим надлежностима, испита основаност ове констатације и предузме мјере из своје надлежности.

Усклађивање домаћег са европским законодавством

Многи закони у РС по мјери ЕУ

БАЊАЛУКА - Република Српска у току ове године усвојила је велики број закона који су усклађени са европским законодавством и прописима (acquis communautaire).

У Народној скупштини РС кажу да су само неки у низу закона који су у складу са "акијем", а усвојени су током ове године у НСРС, Закон о националним парковима и Закон о трансплантацији људских органа.

- Закон о поштанским услугама РС, Закон о јавним скијалиштима, Закон о угоститељству, Закон о уговорима о превозу у жељезничком саобраћају РС и Закон о туризму дјелимично су усклађени за европским законодавством - кажу у НСРС. Додају да свако министарство које предлаже законе треба да води рачуна о томе који закони треба да буду усаглашени са "акијем" и да се то и ради.

БАШТИНАЦ: РС за испуњавање европских стандарда

- Опредјељење Републике Српске је испуњавање европских стандарда с циљем укључивања у европску заједницу. Ми не можемо чекати никога. Све што можемо учинити сами на том путу, то ћемо и урадити - казао је за "Глас Српске" замјеник шефа посланичког клуба СНСД-а Никола Баштинац.

Додао је да је Влада РС прошле године почела са провјеравањем усклађености законских аката са прописима ЕУ.

- Тај процес траје и намјера је да се додатно појача и да се у парламенту у будућем периоду уведу органи и процедуре који ће нам омогућити лакше праћење усклађености законодавства и испуњавање обавеза у вези са ЕУ - навео је Баштинац.

У Извјештају Европске комисија о БиХ наведено је да РС усклађује и прилагођава законодавство са ЕУ, "што је добро" али да у томе не сарађује са ФБиХ и БиХ, "што је лоше".

У Дирекцији за европске интеграције истакли су да је главни предуслов за квалитетно одвијање процеса превођења "акија" да се дешава паралелно са процесом усклађивања законодавства БиХ са законодавством ЕУ.

В. Ш.

Спец...

Хозе Родригез насамарио је двојицу полицајаца у Њујорку, украо им аутомобил и побјегао са лисицама на рукама, преносе агенције.

Њега су полицајци ухапсили под сумњом да је био умијешан у пуцњаву у Бронксу и због тога што је возио пијан. Ставили су му лисице на руке и затворили га на задње сједиште полицијског аутомобила. Док су полицајци претраживали његов аутомобил, у којем су нашли пиштољ, пијани Хозе се успио пребацити на предње сједиште, упалити аутомобил и одвести се, а у томе га везане руке нису спријечиле.

Полицајци су разбијени украдени аутомобил пронашли неколико километара од мјеста бијега. Хозеа је полиција поново ухватила тек сљедећег дана.

Друштво

За пројекте БиХ, Србије и Црне Горе 5,2 милиона евра

САРАЈЕВО - Свечана церемонија потписивања уговора са корисницима претприступних фондова ЕУ, у оквиру програма прекограничне сарадње Србија - БиХ и Србија - Црна Гора, које финансира ЕУ са укупно 5,2 милиона евра, биће одржана у суботу на Златибору, јавила је Срна.

У оквиру програма Србија - Црна Гора биће уговорено 13 пројеката, а 17 за програм Србија - БиХ. Циљ ових програма јесте да подрже и унаприједе социоекономску и културну сарадњу држава.

Фонд дјечије заштите РС

Послодавци злоупотребљавају закон

БАЊАЛУКА - Директор Фонда дјечије заштите РС Момир Попић рекао је да послодавци у РС злоупотребљавају закон и трудницама често повећавају плате три мјесеца прије породиљског одсуства у троструком, четвороструком и већим износима, јавила је Срна.

- Некада се ту ради и о кривичним дјелима и морају се укључити инспекцијски органи и сви ми заједно да се те злоупотребе зауставе - рекао је Попић у петак у Бањалуци.

Он је додао да таквих случајева на годишњем нивоу има између 40 и 50.

- Ми таква права не признајемо, међутим, такви случајеви често завршавају на суду, који доноси одлуке у складу са законом. Зато се у све то морају укључити и други органи - рекао је Попић.

Међународни дан дјетета

Награде за најбоље литерарне радове

БАЊАЛУКА - На централној манифестацији поводом Међународног дана дјетета у петак у Основној школи "Бранко Ћопић" девет ученика основних и средњих школа награђено је за најбоље литерарне радове на теме "Говорим у име своје генерације" и "И ја се питам", јавила је Срна.

Омбудсман за дјецу РС Нада Граховац рекла је да су на иницијативу ове институције Педагошки завод РС и Министарство просвјете и културе РС расписали конкурс за најбоље литерарне радове.

Министар породице, омладине и спорта РС Проко Драгосављевић и предсједник Савјета за дјецу РС Јованка Вуковић честитали су дјеци у Српској Међународни дан дјетета.

Научни скуп у Бањалуци ФОТО: СРНА

Министарство унутрашњих послова РС

Годишње 800 дјела привредног криминала

БАЊАЛУКА - Министарство унутрашњих послова РС годишње региструје између 700 и 800 кривичних дјела привредног криминалитета, од чега је око половине чисто корупативних и повезана су са узимањем материјалних добара злоупотребом службеног положаја.

Министар унутрашњих послова РС Станислав Чађо рекао је на научном скупу у Бањалуци да је ово министарство у посљедњих четири-пет година врло интензивно и организовано приступало том проблему, што је довело до отклањања узрока корупативног понашања и дјеловања, јавила је Срна.

Директор Полиције РС Гојко Васић рекао је да је МУП РС, за разлику од других агенција, урадио више сузбијањем корупције у властитим редовима, бавио се питањем нелегалних приватизација.

Борачка организација РС

Застој у програму самозапошљавања

БАЊАЛУКА - Предсједништво Борачке организације РС (БОРС) закључило је да је дошло до великог застоја у имплементацији Пројекта самозапошљавања незапослених демобилисаних бораца ВРС путем додјеле зајмова Инвестиционо-развојне банке РС, јавила је Срна.

- На терену постоји велико незадовољство демобилисаних бораца ВРС, који су очекивали да ће наћи своје мјесто у овом пројекту и да ће ИРБ адекватно вредновати њихове захтјеве за додјелу зајмова - изјавио је у петак на сједници предсједник Предсједништва БОРС-а Дражен Перендија.

Нема прецизних података о броју натпросјечно интелигентних особа

ФОТО: АРХИВА

Трошкови тестирања од десет до 25 марака

Српска не зна колико има генијалаца

Први пут ове године тестирање за нове чланове одржаће се у децембру. Велики број становника заинтересован је да тестира своју интелигенцију, али нема прилику, рекао Марчић

ПИШЕ: ДРАГАНА КЕЛЕЧ
draganak@glassrpske.com

БАЊАЛУКА - У Српској не постоје тачни подаци о броју натпросјечно интелигентних становника, због тога што се тестирања коефицијента интелигенције обављају веома ријетко, иако би требало да се врше најмање два пута годишње.

Из организације Менса у БиХ кажу да у Српској тренутно има око 200 чланова Менсе, а да ће се први пут ове године тестирање за нове чланове одржати у децембру.

- Велики број становника заинтересован је да тестира своју интелигенцију, али нема прилику јер овдје нема услова за тестирање, а Менса нема ни своју канцеларију у РС - рекао је један од оснивача Менсе у БиХ Синиша Марчић и истакао да међу члановима Менсе има највише младих људи.

Додао је да би нова тестирања требало да буду одржана око 20. децембра ове године у Бањалуци.

- Она ће зависити искључиво од супервизора Менсе Србије, због тога што смо ми придружени овој организацији - истакао је Марчић и додао да ће сва тестирања бити одржана на факултетима у Бањалуци, али да су у плану тестирања и на факултетима у Сарајеву.

У СРПСКОЈ тренутно око 200 чланова Менсе

Он је нагласио да на тестирање могу да дођу сви становници Српске, старији од 18 година.

- Административни трошкови тестирања крећу се од десет до 25 марака. Студенти и пензионери плаћају десет марака, док запослени за тестирање морају да издвоје од 20 до 25 марака. Половина новца од тестирања које се добије, одлази у Менсу Србије, због тога што су они главни организатори тестирања - рекао је Марчић.

Предсједник Менсе БиХ Ђорђе Војиновић рекао је да тестови показују висину урођене интелигенције човјека.

- Обично се на тестовима склапају одређени мозаици или додају неки дијелови који недостају, а много је битна логика за поједине задатке и питања - истакао је Војиновић.

Висина интелигенције

Генијалност	(IQ виши од 140)
Веома висока интелигенција	(IQ између 120-140)
Висока интелигенција	(IQ између 111-120)
Просјечна интелигенција	(IQ између 90-110)
Гранична степен интелигенције	(IQ између 70-89)

Тест

Менсин тест се може рјешавати највише три пута, а минимални размак између два тестирања је година. Коефицијент интелигенције представља количник способности приказаних на тесту и животне доби.

Обиљежен Дан уласка Српске војске у Бањалуку

Срби вијековима бранили отаџбину

БАЊАЛУКА - Служењем парастоса несталим и погинулим борцима Првог свјетског рата у цркви Свете тројице у Бањалуци и полагањем вијенаца на спомен-обиљежје жртвама Велеиздајничког процеса на гробљу "Свети Пантелија" у петак је обиљежен Дан уласка Српске војске у Бањалуку 21. новембра 1918. године.

Министар рада и борачко-инвалидске заштите РС Раде Ристовић рекао је да је ово један од најзначајнијих датума у историји српског народа на овим просторима, јер је уласком Српске војске у Бањалуку 1918. године окончана аустроугарска окупација на просторима БиХ, јавила је Срна.

- Српски народ вијековима је бранио не само отаџбину у протеклим ратовима, већ и властити живот - изјавио је Ристовић. Он је најавио да ће у идућем периоду овај споменик бити освјежен као историјски помен за све оне који су дали животе за српски народ.

КРАЈ ТУРСКЕ владавине и аустроугарске окупације

Предсједник Удружења потомака и поштовалаца ратних догађаја од 1912. до 1918. године Владимир Шеварика рекао је да је 21. новембар 1918. године најзначајнији датум из прошлог вијека за српски народ јер је тиме окончана петовјековна турска владавина и аустроугарска окупација ових простора.

Шеварика је рекао да је у Првом свјетском рату са ових простора учествовало 48.000 људи, од којих су већина дали своје животе на пробоју Солунског фронта.

Обиљежавање годишњице у Бањалуци ФОТО: СРНА

Робинс: Поштовати постојеће разноликости у БиХ

САРАЈЕВО - Шеф Мисије ОЕБС-а у БиХ амбасадор Гери Робинс похвалио је институције, организације и грађане који су учествовали у обиљежавању Међународног дана толеранције, истичући да је БиХ јединствена и разноврсна земља чије разноликости треба поштовати и поздравити.

- Иако су проблеми предрасуда и стереотипа истрајни, постоје грађани у овој држави који промовишу толеранцију, разумијевање и поштивање религије, те етничких и културолошких разлика - наведено је у Робинсовом саопштењу, преноси Срна.

Свети архијерејски сабор Српске православне цркве

Артемије на путу отвореног раскола

Изразивши забринутост због понашања пензионисаног владике, Сабор оцијенио да је Артемије ступио на пут отвореног раскола и устао на саборно јединство СПЦ. Истакнуто да су поступци пензионисаног владике тужан и опасан преседан

БЕОГРАД - Свети архијерејски сабор Српске православне цркве (СПЦ) оптужио је владику Артемија да је ступио на пут "отвореног раскола" и "устао на саборно јединство" Цркве.

Владика бачки Иринеј у петак је на конференцији за новинаре у Српској патријаршији рекао да ће Сабор током дана одлучити шта и какву ће одлуку донијети поводом понашања пензионисаног владике Артемија, који је самовољно напустио манастир Шишатовац и без благослова отишао у бившу епархију, гдје је служио и литургију.

Изразивши забринутост због понашања пензионисаног владике, Сабор је оцијенио да је Артемије служењем литургије ступио на пут отвореног раскола и устао на саборно јединство СПЦ.

Иринеј је на конференцији за новинаре у Српској патријаршији рекао да су поступци пензионисаног владике тужан и опасан преседан, преносе агенције.

Владика бачки је рекао и да је владика Артемије прекршио више црквених канона, као и да га слиједи четрдесетак одбјеглих монаха и монахиња који дјелују као, како је рекао, својеврсна секта.

Свети архијерејски сабор је, ипак, позвао владику Артемија да се врати канонском поретку и црквеном јединству, као и његове истомишљенике и послушнике.

Владика бачки је поручио да пензионисани владика Артемије нема подршку епископата, свештенства и монаштва СПЦ које је остало вјерно свом светосавском насљеђу и вјековном црквеном поретку.

Сабор је у четвртак за новог владику Епархије рашко-призренске поставио епископа Теодосија, који се у петак са Сабора СПЦ хитно вратио на Косово.

Највиши црквени орган је трећег дана јесењег засједања позвао вјерни народ да не прихвата неистине и манипулације секташки настројених присталица епископа Артемија и да ничим не учествује у њиховим антицрквеним активностима, како не би и сами преузели одговорност за неблагословено држање и цијепање јединства Цркве.

Епархија рашко-призренска наговијестила је у петак покретање кривичне тужбе против пензионисаног владике Артемија и његових сљедбеника зато што су узурпирали манастир Дубоки поток.

Артемије је служио рано ујутро литургију у манастиру Дубоки поток на Косову, упркос забрани да чинодејствује.

Свети архијерејски сабор СПЦ ФОТО: АГЕНЦИЈЕ

АРТЕМИЈЕ
служио на Косову, епархија најављује тужбу

Он је са групом од 50 монаха и активиста Српског националног вијећа Косова и Метохије, предвођених Миланом Ивановићем и Драганом Велићем, ненајављено ушао у манастир Дубоки поток.

Игуман манастира Ромило претходно је одбио да Артемију преда кључ, а његов монах Кипријан Кељевић је пријетио игуману, одузео му два мобилна телефона и кључеве ћелије и аутомобила. Присталице Артемија упале су у петак поподне и у манастир Девине воде у општини Звечан.

У саопштењу Епархије се истиче да је игуман Ромило практично у позицији таоца јер су присталице Артемија практично окупирале манастир.

Отац Ромило је у својој ћелији и није присуствовао служби, нити је желио да се обрати новинарима.

Називајући Артемија и његове сљедбенике "расколничком дружином", Информативна служба Епархије рашко-призренске подсјетила је да је покушај узурпације имовине СПЦ врло озбиљан преступ који подразумијева и могућност покретања кривичних тужби при судовима Републике Србије.

Епархија наводи да је сва имовина СПЦ власништво Српске патријаршије и да ниједан епископ, па чак ни епархијски архијереј, а камоли умировљени епископ нема право да отуђује имовину Цркве и приватно је користи.

У саопштењу се наводи и да пензионисани владика Артемије "има намеру да се настани у узурпираном манастиру Дубоки поток", те да он, по свему судећи, не жели више да се враћа у манастир Шишатовац.

- Отуда постоји могућност да Црква у заштити својих имовинских права и поретка покрене сва правна средства при државним судовима Србије како би се онемогућило претварање манастира СПЦ у насеобину групе која се већ може окарактерисати као "расколничка дружина" - додаје се у саопштењу.

По наводима Епархије, владика Артемије и његови сљедбеници немају подршку народа, свештенства и монаштва Епархије, а послије чина отвореног кршења канонског поретка јасно је да је он са својим сљедбеницима прешао црвену линију здравог разума и отворено кренуо путем цијепања ризе Светога Саве.

Епархија демантује да су се пензионисаном владики Артемију прикључили игумани и монаси, већ тврде да је ријеч искључиво о већ одбјеглом монаштву које мјесецима живи у приватним насеобинама.

Артемије

Нове епархије

Сабор је одлучио да формира Крушевачку епархију коју ће чинити дио нишке, шумадијске, жичке и браничевске, а за администратора је постављен владика жички Хризостом. Владика жички ће епархијом управљати до мајског засједања Сабора. Према ријечима патријарха Иринеја, донесена је начелна одлука да се Београдско-карловачка епархија, као највећа у СПЦ, подијели на још двије или, како је рекао, за почетак бар једну, а да ће патријарх обавити припрему за такво рјешење. Разговарано је и о потреби новог организовања начина живота вјерника на америчком континенту послије смрти владике Кристифора, а разматрана је и потреба за оснивањем епархије у Јужној Америци.

Увредљиве поруке на јеврејском вјерском објекту у Добоју

Нацистички графит на синагоги

ДОБОЈ - На синагоги у Добоју у четвртак увече исписани су нацистички графити, саопштено је из ЦЈБ Добој.

Секретар Јеврејске заједнице у Добоју Дарио Атијас подсјетио је да је ово други случај у години да се на синагоги исписују непријатељске поруке.

- Раније је исписан графит "Смрт Јеврејима". Починилац је пронађен, ријеч је о малољетнику, тако да нисмо добили никакву информацију шта се даље догодило. Надамо се да ће полиција и у овом случају бити ефикасна и открити починиоце - рекао је Атијас.

СКРНАВЉЕЊЕ
друштвених и духовних вриједности

Начелник општине Добој Обрен Петровић и Административна служба у саопштењу за јавност најоштрије су осудили инцидент са графитима на синагоги у Добоју и истакли да се ради о скрнављењу друштвених и духовних вриједности.

- Овакви и слични напади на вјерске објекте дјела су вандала који покушавају да унесу немир међу вјернике, изазову мржњу и националну нетрпељивост. Очигледно је да одређеним структурама друштва смета што је Добој постао град са свим одликама мултиетничког, мултиконфесионалног и мултикултуралног карактера, град отворен за све људе, без обзира на националну и вјерску припадност, односно за све који желе у њему да живе, раде и стварају, који желе да инвестирају и доприносе његовом развоју - наводи се у саопштењу.

Овај вандалски чин осудио је и предсједник Општинског одбора Социјалистичке партије Добој Срђан Тодоровић, а одборник у СО Добој из реда националних мањина Драган Марковић затражио је од надлежних да пронађу починиоце и да их адекватно казне.

- Не смијемо дозволити узнемиравање и вријеђање суграђана, и зато се починиоци морају пронаћи - истакао је Марковић. Сл. П.

NLB Развојна банка

Драгани Станковић 3.000 КМ

ТЕСЛИЋ - Литерарни рад о штедњи Драгане Станковић, ученице VIII 3 разреда ОШ "Петар Петровић Његош" из Теслића, освојио је прву награду вриједну 3.000 КМ на конкурсу NLB Развојне банке. Драганин рад био је први у конкуренцији 50 школа и 20 вртића РС.

Панорама

Продужено радно вријеме канцеларије CIPS-а у Новом Граду

НОВИ ГРАД - Канцеларија CIPS-а у Новом Граду од 22. новембра до 15. децембра радиће продужено од 8 до 18 часова, због повећаног броја грађана који предају захтјеве за издавање биометријских путних исправа, најавио је у петак командир Полицијске станице Срето Мрђа.

Мрђа је на пријему поводом крсне славе Полиције Аранђеловдана рекао да је смањен број кривичних дјела, наводећи да је за девет мјесеци ове године регистровано 77 кривичних дјела, док их је у истом периоду лани било 137.

Школство у Котор Варошу

Превоз за ђаке из подвлашићких села

КОТОР ВАРОШ - За 104 ђака из удаљених подвлашићких села до школе у Шипрагама код Котор Вароша свакодневно је организован превоз захваљујући Министарству просвјете и културе РС, које је обезбиједило ново возило.

Основну школу "Петар Кочић" у Шипрагама похађа 195 ученика. Директор школе Никола Крушић рекао је да се у овој, као и у осталим школама на подручју општине Котор Варош, посљедњих година смањује број ђака.

Ове школске године наставу у Шипрагама похађа 18 ученика мање него лани, а у петоразредним подручним школама Крушево Брдо, Ћорковићи и Грабовачка Ријека у школској 2010/2011. години није уписан ниједан првачић. Д. К.

Предузеће "Зворник путеви"

Спремно дочекују зиму

ЗВОРНИК - Предузеће "Зворник путеви" припремило је око 1.800 тона соли и абразивног материјала за зимско одржавање магистралних и регионалних путева, рекао је јуче директор предузећа Јеленко Васић.

Васић каже да су тренутно пунктови на Хан Погледу, Каракају и Братунцу у блажем степену приправности, а први степен приправности биће на снази од 15. децембра до 15. фебруара идуће године, што ће зависити и од временских услова.

- "Зворник путеви" ове године су појачали возни парк, а набављена су и три нова утоварна посипивача са плуговима, што ће побољшати одржавање путева - рекао је Васић. С. С.

Из погона фабрике ФОТО: Р. ТАСИЋ

Санација штете од поплава у Вишеграду

Фабрици котрљајућих лежајева 60.000 КМ

ВИШЕГРАД - За санацију штете настале послије излијевања ријеке Рзав у новембру прошле године општина Вишеград је из буџета Фабрици котрљајућих лежајева ових дана дозначила 60.000 марака.

У катастрофалној поплави тада је уништена водоводна и канализациона мрежа, затим саобраћајнице у кругу фабрике, а висина воде и муља у фабричкој хали била је 1,20 метара. Због поплаве је ремонтовано 150 електромотора на машинама.

- Новац добијен од општине употријебићемо за поправку оштећених машина, санацију штете, као и за дјелимичну заштиту од евентуалних великих вода Рзава, које би, поново, могле угрозити нашу фабрику - каже директор ФКЛ Мирослав Крунић. Р. Т.

Пунија буџетска каса у Милићима

Суфицит за девет мјесеци близу 230.000 марака

МИЛИЋИ - Општина Милићи за девет мјесеци ове године остварила је буџетски суфицит од близу 230.000 марака, прекинувши тиме негативни тренд током протекле двије године, када је буџетско остварење углавном било у супротном смјеру.

Ово је јуче изјавила начелница Одјељења за финансије у општини Милићи Милка Тодоровић, додавши да је у поменутом периоду остварен приход од око 2.850.000 марака, који је два одсто већи од планираног и 38 одсто од прихода оствареног у истом периоду прошле године.

Истовремено, деветомјесечни буџетски расходи износили су близу 2.620.000 марака, чиме је остварен поменути суфицит. Г. П.

Мирко Марковић из Солила прича о повратку у вишеградска села

Старина стражари над невидљивим градом

Отишли људи у град за бољим животом а сад, кад здрма криза, мало-мало па их видиш како одоздо гамижу, крче зарасле повртњаке, окресују шљиве пожегаче, тријебе ливаде и траже неку вајду од својих имања, каже Марковић

ПИШЕ: РАДОЈЕ ТАСИЋ
krozrs@glassrpske.com

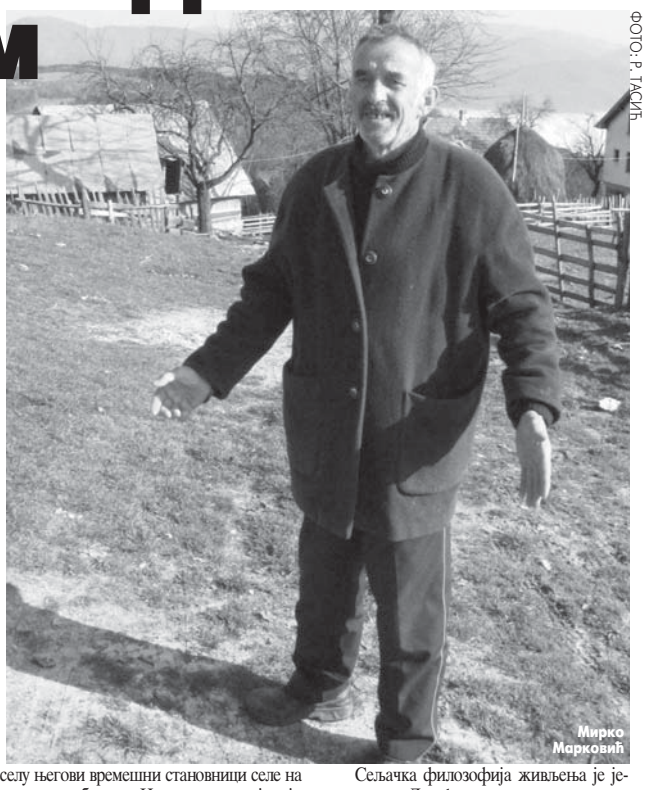

ФОТО: Р. ТАСИЋ

Мирко Марковић

ВИШЕГРАД - Да се поново родим, опет бих живио на селу јер видиш ти овог раја и љепоте а погледај доље према граду магла ко море, људи се гуше у испарењима од воде а ми дишемо чисти ваздух и летимо пољем као птице - говори старина Мирко Марковић показујући из села Солила долину у којој је "нестао" Вишеград.

Нишани Мирко чворнатом сељачком руком истурену стијену на бријегу Рид и каже "да му дође понекад да се залети и скочи у маглуштину под собом као у воду на морској пучини".

- Отишли људи у град за бољим животом а сад, кад здрма криза, мало-мало па их видиш како одоздо гамижу, крче зарасле повртњаке, окресују шљиве пожегаче, тријебе ливаде и траже неку вајду од својих имања - смјешка се лукаво Мирко.

У 21 кући на Кочариму живи свега петнаестак сељака. Зграду основне школе, која је радила до пред рат, посљедњи су замандалили а врата даскама укосо заковали, учитељи Војин Лугоња и Будо Зечевић. У селу његови времешни становници селе на сеоско гробље на Црквинама, а дјечији плач се одавно не чује.

У СЕЛУ ЖИВИ
петнаестак људи

Стигао Мирко и до осамдесете, а још се не да старости. Гаји педесетак оваца, двије кравице и коња Путаља.

Сељачка филозофија живљења је једноставна. Домаћин на планини мора да има више од 50 оваца, три краве, пар волова, коња и аутомобил. И да ради, "црнчи, од првог пијетла док кокоши на сједала у кокошињу не сједу. Тако је Мирко радио цијелог живота".

- Нема ту неке мудрости. Сељак мора да изгара на њиви, у шуми, ливади до зиме а онда, кад спремни зимницу, кад сјеверац затрпа стазе и богазе, да грицка сланину, рецка пршуту, вади стари слани кајмак из качица и све то залива ракијом препеченицом. Да, умало да заборавим, ватра у шпорету се ни дан ни ноћ не гаси. А буковине Бог дао свуда око села - мудрује чича Мирко.

Јесење сјенке од букових стабала су се издужиле, подне је давно прошло, на Солилима људе милују још топли зраци сунца. А доље као да још "спава" невидљиви град притиснут теретом магле и водених испарења.

Помоћ горштацима

Општинска власт се и ове године сјетила и платила поправку пута до Мирковог и свих села на територији вишеградске општине. Кажу му да од ове године има и субвенције за узгој стада од 50 оваца.

- Сељаку је заувар кад му сто марака даш. Није то због пара, него због тога да зна да су се они из града њега сјетили. Ми горштаци никад ни за шта не молимо, наша је пензија у шталама и торовима. Колика је толика, добра је - закључује старина Мирко.

Послије завршених ратарских послова у Семберији

Казанџије зажариле ватру

БИЈЕЉИНА - Од када су у равницу дошли преци данашњих Сембераца почело је печење ракије. Прво у малим котловима који су мало личили на данашње казане, а онда временом је печење ракије постао важан и обавезан посао у сваком сеоском домаћинству.

- Печење ракије је прави ритуал и својеврсна свечаност код сваког домаћина. Осим што испече добро пиће, уз казан се дружи са пријатељима, рођацима и сладокусцима - каже Радо Јаковљевић из села Бродац.

Семберци ракију, углавном, пеку када заврше јесење радове - бербу кукуруза, сјетву озимих житарица и дубоко орање. Тада имају доста времена и за казан али и за дружење.

РАКИЈА
доброг квалитета

- Сваке јесени долазим из Земуна да печем ракију са породицом у Бороћу. То је нешто неизоставно, јер је то, осим слава, јединствена прилика да се људи друже, посебно породица - каже Мићо Ђурчић.

Семберци пеку ракију и друже се уз казан ФОТО: Т. НЕСТОРОВИЋ

Семберци ракију најчешће пеку од шљива које купују на мајевичком побрђу, затим од јабука, крушака, кајсија, грожђа и другог воћа.

Ове јесени ракија је доброг квалитета, јер је у воћу било доста шећера, али је и комина зналачки припремана.

Т. Н.

Клизиште угрожава Ловачки дом у Прњавору

ПРЊАВОР - У зони Спортско-рекреативног центра "Борик" у приградском насељу Лазина вода поново се активирало клизиште. На десетине кубних метара земље кренуло је према објекту Ловачког дома "Борик", омиљеном састајалишту Прњаворчана.

- Ово је друго овогодишње покретање земље са оближњег брда. Објекат Ловачког дома је прилично угрожен, али се надамо да ће клизиште стати прије него што блокира улаз у објекат - каже секретар ЛУ "Борик" Момир Топић. Б. Р.

На подручју Источног Сарајева нема азила за псе

ФОТО: А. МИЛОШЕВИЋ

Дјеца се играју са псима луталицама у насељу Добриња један

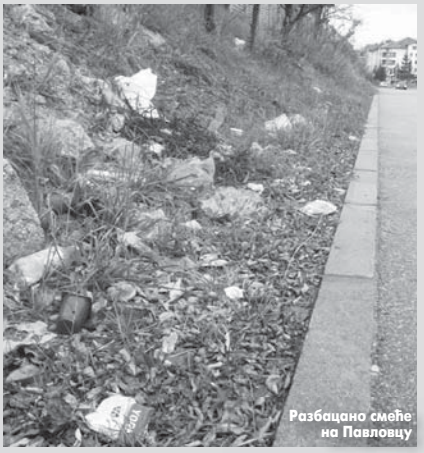

Разбацано смеће на Павловцу

Чопори паса харају улицама

Због све већег броја чопора паса луталица станари страхују за дјецу. Пси ноћу улазе у дворишта и разносе смеће. Ни у једној од општина на територији града Источно Сарајево нема азила за псе

ПИШЕ: АЛЕКСАНДАР МИЛОШЕВИЋ
krozrs@glassrpske.com

ИСТОЧНО САРАЈЕВО - Пси луталице један су од највећих и, чини се, у догледно вријеме нерјешивих проблема са којима се суочавају становници Источног Сарајева.

Иако напада на људе није било, становници страхују да ће се то догодити јер, како кажу, паса луталица има у све већем броју. Осим што страхују за своју и безбједност дјеце, којој би пси у игри могли да нанесу повреде, истичу да животиње разносе смеће по граду, па је хигијена на веома ниском нивоу.

ЧОПОРИ паса луталица нападали друге животиње

Проблеми због паса луталица су се некада рјешавали организовањем лова, али је у међувремену усвојен закон који штити животиње. Додатна потешкоћа је и непостојање азила за псе тренутно ни у једној од општина на територији града Источно Сарајево.

Луталице највише привлаче контејнери по којима траже храну. У насељима у којима не постоје контејнери за бацање смећа или су далеко комунално предузеће отпад односи понедјељком и четвртком, па га становници остављају испред кућа. Те кесе и канте за отпатке представљају мету за псе луталице, који тамо долазе ноћу.

- Прије неку ноћ пси су ми ушли у двориште и сво смеће разбацали по цвијећу - жали се једна од станарки насеља Павловац у Источној Илици, која није жељела да јој објавимо име. Већина станара брине за безбједност дјеце која се касно враћају из школе. Пси луталице се често могу видјети у насељу Добриња један у близини основне школе "Петар Петровић Његош".

- Код нас пси не иду појединачно него у чопорима. Иако још нисам чуо да је овдје пас напао неко дијете, ипак се бојим за своју кћерку. Не знам откуда их оволико, ваљда их привлаче контејнери - каже становник овог насеља.

Ипак, да пси нису тако безопасни, свједочи примјер Немање Тешановића из Источног Новог Сарајева коме су пси заклали јагње.

- Прошле године у јесен два пса су напала овце и заклали ми једно јагње. Претпрошле године су исто тако у јесен напали двије овце - рекао је Тешановић.

Општине

У општинама кажу да немају пара да стану украј све већем броју паса луталица, те је зато тај проблем пребачен на ниво града Источно Сарајево. Предсједник Скупштине града Дарко Бабаљ је рекао да ће овај проблем ускоро почети да се рјешава.

- Свјесни смо колико пси луталице узнемиравају становнике, па ћемо овај проблем ускоро ставити на дневни ред Скупштине, да бисмо га ријешили - рекао је Бабаљ.

Вијести

Сребреница

По гориво у сусједне општине

СРЕБРЕНИЦА - У Сребреници је почело реновирање простора, прилаза и пјешачких стаза око једине бензинске пумпе у овом мјесту, па се становници горивом снабдијевају у сусједним општинама, јавила је Срна. Према ријечима шефа ове, "Енергопетролове", пумпе Мирка Чанића, то је прва фаза радова који би требало да буду завршени за десетак дана.

Билећа

Боља безбједност становника

БИЛЕЋА - Препознавање и указивање на приоритетне проблеме који могу да утичу на безбједност становника Билеће основни је циљ Форума за безбједност грађана ове источнохерцеговачке општине.

- Проблеми које је Форум уочио у протеклом периоду ријешени су, а односили су се на општу и јавну безбједност - каже предсједавајући Форума Радомир Албијанић. Ј. М.

Унапријеђен систем здравствене заштите у Козарској Дубици

Обновљен Дом здравља

КОЗАРСКА ДУБИЦА - Министар здравља и социјалне заштите РС Ранко Шкрбић отворио је у петак у Козарској Дубици реконструисани објекат Дома здравља, у који је уложено 400.000 марака.

- Обнова овог објекта дио је раније донесеног плана унапређења здравственог система широм РС кроз пројекте које су подржали Свјетска банка и Развојни пројекат Владе РС, а који за циљ имају уређење што већег броја амбуланти и домова породичне медицине широм РС - рекао је Шкрбић.

Он је истакао да је већ завршена реконструкција 26 домова здравља у РС и најавио ускоро отварање потпуно реконструисаних објеката у Градишци и Приједору.

У СРПСКОЈ обновљено 26 домова здравља

Шкрбић је истакао да је поред реконструкције објекта за тимове породичне медицине у Козарској Дубици обезбијеђена комплетна медицинска и софтверска опрема потребна за вођење електронских картона пацијената.

Директор Дома здравља у Козарској Дубици Раденко Рељић прецизирао је да ће у централном објекту Дома здравља бити смјештено девет тимова породичне медицине који ће бринути за здравље 28.000 регистрованих корисника здравствене заштите.

- Поносни смо на овај објекат, који је резултат сарадње и улагања ресорног министарства Владе РС и локалне заједнице, којима желим да захвалим у име становника наше општине, наших пацијената и љекара - рекао је Рељић.

Т. Д.

ИНТЕРВЈУ

Др Драган Богданић, директор Здравствено-туристичког центра "Бања Врућица"

Квалитет задовољава и најзахтјевније госте

У реконструкцију хотела "Кардиал" у протекле двије године уложено је око 17.000.000 КМ, што је највећа инвестиција у области туризма икада реализована на просторима РС, а и много шире, каже у интервјуу за "Глас Српске" директор ЗТЦ "Бања Врућица" др Драган Богданић.

Да ли сте задовољни приходима које је у овом периоду од званичног отварања донио овај пројекат?

Богданић: Сигурно бисмо били задовољнији када бисмо могли продати више велнес пакета, али све је још у почетку и прави ефекти се могу очекивати у наредном периоду. Сад је срећа да се приходи допуњавају из других садржаја, конгресног туризма и још неких услуга, па је стање задовољавајуће. Требаће доста времена да ова, сигурно добра инвестиција, почне доносити већу добит, али је значај вишеструк. Можемо само подизањем садржаја и квалитета услуга ићи ка захтјевном тржишту, што ће повећати број гостију а самим тим донијети и нове приходе.

Који су то објекти који би, у догледно вријеме, требало да добију нови изглед?

Богданић: Имамо намјеру да у што скорије вријеме кренемо у неке "козметичке инвестиције". У првом реду да хотел "Крајина" упристојимо да он лијепо изгледа, а радимо и базен са термоминералном водом, тако да ће људи моћи да се вани купају и у зимским мјесецима. Окренућемо се томе да што више користимо то што нам је природа дала, а то је довођење намјени термоминералне воде. Тако ћемо минералну воду, поред гријања и лијечења, користити и за велнес центар гдје

ће овај базен бити први у БиХ. Циљ нам је да се идуће године изгради и аква парк. Поред овога, ући ћемо и у пројекат осавремењавања наше базичне гране медицине, кроз реконструкцију терапијског центра и набавке најсавременије медицинске опреме, јер се морају пратити стандарди и уводити нови програми. Тренутно смо привели крају још један веома значајан пројекат, а то је изградња стадиона са вјештачком травом, првог у РС.

Када су у питању приходи, остварују ли се они планираном динамиком у овој години и јесте ли задовољни бројем остварених ноћења?

Богданић: Тешко је коментарисати приходе у овој години јер најатрактивнији хотел "Кардиал" није радио пуним капацитетом из вама познатих разлога, а то се одразило и на број ноћења. Планирано повећање са прошлогодишњих 93.000 на 120.000 ноћења за ову годину неће бити остварено. Али, с обзиром на увођене посебних понуда, које су нешто скупље од ранијих, остваћемо планиране приходе.

PR

ПОРЕСКА УПРАВА-ПЦ ЗВОРНИК

О Г Л А Ш А В А
ДИРЕКТНУ ПРОДАЈУ

заплијењене имовине пореског дужника Мићић Даница вл. СТР "Миро-Промет" ул. Светог Саве З-15, Зворник, која ће се одржати дана 29.11.2010. године (уторак) с почетком у 11 часова у просторијама АД "МЕТАЛНО" Зворник
Пореска управа ПЦ Зворник, Трг Краља Петра I Карађорђевића бб
Продаје се сљедећа имовина:

Р.б	Опис имовине	Колич.
1.	Фискална каса – ИПЕРА	1
2.	Децимална вага ПВ-20	1
3.	Дигитална вага КЕРН Д- 3К 10	1
4.	Расхладна витрина СОКО	1
5.	Расхладна витрина вертијална	1
6.	Теа пећ АЕГ 5 KW	1
7.	Машина за посуђе МИДЕА	1
8.	Микроталасна пећница КРОВН	1

Имовина нема терета, а може се погледати у просторијама, АД "МЕТАЛНО" Зворник-Каракај сваког радног дана. Контакт телефон 056/210-270.

На директној продаји могу учествовати сва правна и физичка лица држављани БиХ, старија од 18 година (изузев радника Пореске управе, њихових брачних другова и сродника до трећег степена), уз услов да су измирили пореске обавезе, - доказ: увјерење Пореске управе, које није старије од мјесец дана.

III

Понуде се достављају у запечаћеној коверти са назнаком "ЗА ДИРЕКТНУ ПРОДАЈУ", путем поште или директно на адресу Пореска управа ПЦ Зворник, Трг Краља Петра I Карађорђевића бб, најкасније двадесет четири часа прије почетка директне продаје.

IV

Понуда се подноси без полагања депозита и у истој се мора јасно назначити имовина на коју се понуда подноси као и цијена коју понуђач нуди.

V

Уколико дужник уплати дуговни износ прије почетка директне продаје, иста се неће одржати.

VI

Понуђачи морају бити присутни приликом отварања понуда.

ПОДРУЧНИ ЦЕНТАР ЗВОРНИК

ОСНОВНИ СУД У БАЊАЛУЦИ
Број: 71 0 П 075452 09 П
Дана: 12.11.2010. године

Основни суд у Бањалуци и то судија Деан Тривић у правној ствари тужиоца Нусрета Јузбашића заступаног по пуномоћнику Гордани Ерцег адвокату из Бањалуке, против тужених Хашима Вехабовића из Бањалуке, Миће Радаковића бр. 23, Фадиле Вехабовић из Бањалуке, Старине Новака 12 и Мухарема Вехабовића, непознатог боравишта, ради утврђења права власништва, на основу чл. 348. став 3. Закона о парничном поступку РС (у даљем тексту ЗПП), објављује сљедећи:

ОГЛАС

Дана 14.12.2009. године, тужилац је поднио тужбу против тужених, ради утврђивања права власништва на некретнинама путем одржаја. У тужби наводи следеће: да је тужилац у законитом и савјесном посједу некретнина уписаних у пл. бр. 449/1 к.о. Бањалука 3 означених као к.ч. бр. 718 "Караула" двориште површине 500 м2, њива површине 971 м2, кућа и зграда површине 67 м2, укупно површине 1538 м2, на којима је укњижен са 1/1 дијела, а што по старом премјеру одговара к.ч. бр. 1901 оранаца Караула површине 1600 м2 уписана у зк. ул. бр. 1903 к.о. Бањалука на којој је право власништва уписано на име тужених; да је предметне некретнине тужилац купио од продавца Хашима Вехабовића, Ахмета Вехабовића и Фадиле Вехабовић о чему је сачинио купопродајни уговор овјерен код овог суда 05.08.1971. године под бројем I-ОВ-7976/1; да је купопродајна цијена исплаћена туженом у цјелости, као и да су некретнине предате у посјед тужиоцу и на истима је саграђен породично-стамбени објекат. Како тужилац непрекидно, законито и савјесно држи у посједу наведене некретнине и несметано их користи преко 40 година, то предлаже суду да након проведеног поступка донесе пресуду којом ће утврдити да је тужилац путем одржаја стекао право власништва на к.ч. бр. 1901 оранаца "Караула", површине 1600 м2 уписана у зк. ул. бр. 1903 к.о. Бањалука, што су тужени дужни признати и трпјети да се тужилац укњижи у земљишним књигама овог суда са власништвом 1/1 дијела, те да ће ова пресуда служити као правни основ укњижбе права власништва тужиоца.

Обавјештава се тужени да се достава писмена сматра обављеном протеком рока од 30 дана, од дана објављивања овог писмена у дневним новинама РС и на огласној табли суда, те се исти обавјештава да прилоге достављене уз тужбу може подићи у згради суда.

Обавјештава се тужени да је на основу чл. 70. ЗПП-а РС дужан најкасније у року од 30 дана доставити суду писмени одговор на тужбу.

Ако тужени оспорава тужбени захтјев, одговор на тужбу мора садржати и разлоге из којих се тужбени захтјев оспорава, чињенице на којима тужени заснива своје наводе, доказе којима се утврђују те чињенице, те правни основ за наводе туженог (чл. 71. став 2. ЗПП-а).

Кад тужени, коме је уредно достављена тужба, у којој је тужилац предложио доношење пресуде због пропуштања, не достави писмени одговор на тужбу у законском року, суд ће донијети пресуду којом се усваја тужбени захтјев (пресуда због пропуштања), осим ако је тужбени захтјев очигледно неоснован (чл. 182. став 1. ЗПП-а).

Одговор на тужбу са прилозима се предаје суду у довољном броју примјерака за суд и противну странку, са позивом на број предмета.

Судија
Деан Тривић

"КОМУНАЛАЦ" А.Д. ДЕРВЕНТА
- НАДЗОРНИ ОДБОР -
Број: 1204/10
Датум: 12.11.2010. године

На основу члана 5. и 7. Закона о јавним предузећима ("Сл. гласник РС", бр. 75/04) и члана 44. Статута "Комуналац" А.Д. Дервента, Надзорни одбор на 6. сједници одржаној 12.11.2010. године, донио је

ОДЛУКУ
о измјенама и допунама Дневног реда за 9. сједницу Скупштине акционара "Комуналац" А.Д. Дервента

1. Мијења се и допуњује Дневни ред за 9. сједницу Скупштине акционара "Комуналац" а.д. Дервента која ће се одржати дана 23.12.2010. године, са почетком у 11 часова у просторијама Дома пензионера у Дервенти, ул. 1. маја бб, на тај начин што се иза тачке 3. додаје нова тачка 3.а. која гласи:

3.а. Доношење Одлуке о расписивању Јавног конкурса за избор и именовање Одбора за ревизију предузећа.

Надзорни одбор, предсједник
Проф. др Борислав Раилић

МЕХАНИКА АД
КНИНСКА ББ
ДЕРВЕНТА

- ПОНОВЉЕНИ ОГЛАС-

На основу члана 272. Закона о привредним друштвима ("Службени гласник РС" број 127/08) и члана 38. Статута Акционарског друштва АД Механика Дервента, Управни одбор АД Механика Дервента

С А З И В А

девету редовну сједницу Скупштине Акционарског друштва Механика Дервента, која ће се одржати 25. децембра 2010. године са почетком у 9 часова у просторијама друштва.
За сједницу се предлаже сљедећи:

Д Н Е В Н И Р Е Д

1. Избор предсједавајућег Скупштине ;
2. Избор радних тијела Скупштине (комисија за гласање, записничар и бројач гласова);
3. Разматрање и усвајање Записника са претходне сједнице;
4. Усвајање годишњег обрачуна и извјештаја о пословању;
5. Текућа питања

На Скупштини имају право да присуствују и учествују у одлучивању акционари или њихови пуномоћници који своје учешће пријаве код Управе друштва најкасније три дана прије одржавања сједнице.
У случају да се Скупштина акционара не одржи ради непостојања кворума, сљедећа се заказује истог дана и на истом мјесту, са истим дневним редом у 12 часова.

Предсједник Управног одбора
Тесоро Савино

"КРАЈИНАПЕТРОЛ" а.д.
БАЊАЛУКА

Број: 02-1734/10
Дана: 17.11.2010. године

На основу одлуке Управног одбора број :УО -1641-5а/10 од 3.11.2010. године,
о б ј а в љ у ј е м о

О Г Л А С
о издавању пословног простора

I

"Крајинапетрол" а.д. Бањалука издаје у закуп пословни простор који се налази у Бањалуци, Ул. Ивана Фрање Јукића број 2, на III спрату управне зграде "Крајинапетрол" а.д. Бањалука.

II

Укупна површина пословног простора износи ца 350 м^2, а састоји се од 12 просторија (11 канцеларија - површине од 20 до 35 м^2, 1 чајне кухиње), ходника и 2 тоалета.
Пословни простор има одвојено контролно бројило за потрошњу електричне енергије.
У свим канцеларијама постоји централно гријање прикључено на градску топлану и клима уређаји, а такође је постављена информационо техничка мрежа (телефонска и рачунарска) која може функционисати као јединствена цјелина или појединачно у случају евентуалног кориштења од више корисника мреже.

III

Почетна цијена закупа пословног простора износи 22,00 КМ без ПДВ-а по м^2.

IV

За закључење уговора о закупу пословног простора предност има закупац који је заинтересован за закуп читавог III спрата управне зграде или минимално 50 % од укупне површине.
Оглас остаје отворен до закупа пословног простора у складу са ставом 1 овог члана.

V

Понуде за закуп пословног простора доставити на адресу: "Крајинапетрол" а.д. Бањалука, Ул. И. Ф. Јукића бр.2 , са напоменом "Понуда за закуп пословног простора" или на факс 051/212-898.
Све информације на телефон 051/212-910 или на web страници www.krajinapetrol.com

КОМИСИЈА

Опозиција у Прњавору о именовању новог предсједника парламента

Жунић изабран због личних интереса у СДС-у и ПДП-у

Намјере већине одборника СДС-а и ПДП-а су лични интереси појединаца из тих странака, па не очекујем да ће Скупштина радити на начин како то они најављују, рекао Симић

ПИШЕ: БРАНЕ РАДУЛОВИЋ
krozrs@glassrpske.com

Брано Жунић (у средини) ФОТО: Б. РАДУЛОВИЋ

ПРЊАВОР - Нови предсједник Скупштине општине Прњавор Брано Жунић изабран је на ову функцију због личних интереса ПДП-а и СДС-а, због чега би рад парламента могао да буде угрожен.

Ово је рекао смијењени предсједник СО Жељко Симић, одборник СНСД-а.

На иницијативу нове скупштинске већине, за новог предсједника Скупштине општине Прњавор изабран је одборник ПДП-а Брано Жунић, а за потпредсједника одборник СДС-а Драгомир Ђурђевић. То је епилог посебне сједнице локалног парламента, који је у четвртак засједао више од 12 часова.

Симић сумња у ефикасност нове већине.

- До сада владајући блок платио је цех због великих грешака које су, преласком у супротни табор, направила двојица одборника Српске радикалне странке "Др Војислав Шешељ" и националних мањина, што је узроковало другачији однос снага у Скупштини. Намјере већине одборника СДС-а и ПДП-а су лични интереси појединаца из тих странака, па не очекујем да ће Скупштина радити на начин како то они најављују - рекао је Симић, додајући да тај блок нема капацитета за квалитетно и ефикасно одлучивање.

Нови предсједник Брано Жунић, коме је ово трећи пут да сједа у фотељу првог човјека Скупштине, не доводи у сумњу намјере нове већине.

- Рад Скупштине је мјесецима био блокиран па нас сада чека много посла како бисмо ријешили бар она стратешки важна питања везана, прије свега, за одлуке о реализацији буџета за протекло полугодиште, као и план за 2011. годину. Увјерен сам да ћемо бити много ефикаснији него наши претходници - истакао је Жунић.

ЖУНИЋ
трећи пут предсједник СО Прњавор

Одборник СНСД-а Милорад Врховац рекао је да избор Жунића није добро рјешење из више разлога, а првенствено због тога што је почетком прошле године био приведен од стране Интерпола и задржан мјесец у притвору. Он сматра да би нова скупштинска већина овом чињеницом требало озбиљније да се позабави.

Одборник Српске радикалне странке "Др Војислав Шешељ" Драгоје Суботић, чији је прелазак из раније скупштинске коалиције донио други однос снага, није искључио свој нови "трансфер".

- Новом руководству је довољан период од мјесец да се покажу у пракси. Ако не буде ефикаснијег рада, напустићу ову већину јер не желим да учествујем у празном скупштинском ходу - најавио је Суботић.

Слично је најавио и одборник националних мањина Фрањо Ровер, који је предложио да одборници врате у општинску касу накнаде које су, у висини од 530 марака мјесечно, примали током љетних мјесеци, када није уопште било сједница. Приједлог није наишао на пажњу осталих одборника. Нова опозиција је петнаестак минута прије краја сједнице напустила скупштинску салу.

Жунић оптужио Томаша

Новоизабрани предсједник Скупштине у дискусији је оптужио начелника општине Дарко Томаша, истичући да је "нерационално располагао буџетским новцем", али се први оперативац општине још није огласио поводом тих оптужби, најављујући да ће о "неаргументованим оптужбама" Жунића говорити идуће седмице на конференцији за новинаре.

Промоција туристичке понуде Поткозарја

Козару посјетило 70.000 туриста

ПРИЈЕДОР - Први салон туризма током којег су, осим домаће, своју понуду представиле и туристичке организације из Бањалуке и Козарске Дубице, те више туристичких агенција, отворен је јуче у Приједору.

Директор хотела "Приједор" Жељко Ивошевић рекао је да је циљ ове манифестације промоција туристичке понуде Поткозарја и излазак према свим туристичким организацијама и агенцијама у БиХ ради развоја рецептивног туризма.

ПРИЈЕДОР
препознатљива туристичка дестинација

Директор Туристичке организације општине Приједор Амира Ганић најавила је да ће у оквиру салона бити организован и округли сто о развоју рецептивног туризма. Она је истакла да је Приједор постао препознатљива туристичка дестинација.

- У прилог томе говори и податак да ће ове године управо на Козари бити званично отворена зимска туристичка сезона 17. децембра - казала је Ганићева.

Директор Националног парка Козара Драган Ромчевић је истакао да, поред ски-лифтова којима управља Планинарско друштво "Љубијски рудар" и хотела "Монумент", овај национални парк има шта да понуди туристима током цијеле године.

- Ми смо задовољни да смо успјели одржати број посјетилаца на нивоу прошлогодишњег, тако да нас је и ове године посјетило 70.000 туриста - додао је Ромчевић.

Салон је приређен у оквиру Сајма књига, који хотел "Приједор" организује другу годину. Организатор манифестације је хотел "Приједор", а покровитељ приједорска општина. С. Т.

Представници Туристичке организације Козарске Дубице ФОТО: АРХИВА

Бесплатан улаз

Сајамски простор у хотелу "Приједор" отворен је сваког дана од десет до 20 часова. Улаз је бесплатан као поклон становницима Приједора за 25 година рада хотела "Приједор".

Вијести

Џендер центар

Међународни дан мушкараца

БАЊАЛУКА - Џендер центар Владе РС честитао је свим мушкарцима у Српској 19. новембар - Међународни дан мушкараца, истичући значај њихове активне улоге у друштву ради постизања родне равноправности која подразумијева синергију оба пола, јавила је Срна.

СБК

Полицајци најавили штрајк

ТРАВНИК - Због непоштовања Колективног уговора и Закона о платама којим би биле изједначене плате за полицијске службенике у свим кантонима на подручју ФБиХ, Синдикат полиције Средњобосанског кантона од 1. јануара најављује штрајк, потврдио је Срни предсједник Синдикалне организације Министарства унутрашњих послова СБК Драган Шкуљ.

Ливањски кантон

Плата годину по истеку мандата

ЛИВНО - Министри Ливањског кантона и заступници у кантоналној Скупштини по престанку мандата имају право да још годину примају плату под условом да немају други посао, потврдио је Срни министар финансија овог кантона Анте Крајина. Висина плате зависи од година укупно регулисаног радног стажа.

ЦЈБ Добој

Одузето 440 кубних метара дрвета

ДОБОЈ - Полиција ЦЈБ Добој одузела је 440 кубних метара дрвета за огрев. То је учињено у периоду од 4. септембра до 1. новембра ове године на подручју општина Пелагићево, Дервента, Брод и Добој.

- Током акције коју је спровела полиција на спречавању бесправне сјече дрвета и промета дрвним сортиментима према начину извршења и количини украдених дрвних сортимената закључили смо да у девет случајева постоји сумња да су почињене шумске крађе. Против њихових починилаца биће поднесени извјештаји Окружном тужилаштву Добој. У 55 случајева радило се о прекршајима из Закона о шумама, чије је санкционисање у надлежности Шумског газдинства Добој - рекла је је портпарол ЦЈБ Добој Љерка Станимировић.

Сл. П.

Бизнис

"Фолксваген" у развој улаже око 52 милијарде евра

БЕРЛИН - Компанија "Фолксваген" најавила је у петак да ће у свој развој у идућих пет година уложити око 52 милијарде евра, с циљем престизања свог главног конкурента на аутомобилском тржишту, јапанске "Тојоте".

Њемачки аутомобилски див планира да до 2012. годишњу продају повећа на осам милиона возила, а до 2015. године на десет милиона, чиме би престигао "Тојоту", пренијеле су агенције.

Берза Сарајево

ЗВАНИЧНА КОТАЦИЈА

Дионичко друштво	Средњи курс	Промет дионица	Вриједност
БОСНАЛИЈЕК Д.Д. САРАЈЕВО	15.02	-0.91	11,522.50

ПРИВАТИЗАЦИОНО ИНВЕСТИЦИОНИ ФОНДОВИ

Дионичко друштво	Званични курс	Промет дионица	Вриједност
ЗИФ БИГ ИНВЕСТИЦИОНА ГРУПА ДД САРАЈЕВО	3.04	-0.63	32,724.32
ЗИФ CROBIH ФОНД Д.Д. МОСТАР	4.75	-3.06	15,337.75
ЗИФ ХЕРБОС ФОНД Д.Д. МОСТАР	5.65	-2.59	11,300.00
ЗИФ ПРЕВЕНТ ИНВЕСТ Д.Д. САРАЈЕВО	5.67	1.23	4,909.10

СЛУЖБЕНО БЕРЗАНСКО ТРЖИШТЕ

Дионичко друштво	Средњи курс	Промет дионица	Вриједност
БХ ТЕЛЕКОМ Д.Д. САРАЈЕВО	19.00	-1.22	2,773.31
ЕНЕРГОИНВЕСТ Д.Д. САРАЈЕВО	3.85	3.77	1,540.00
ФД САРАЈЕВО Д.Д. САРАЈЕВО	70.69	0.94	13,642.62
ЈП ХТ Д.Д. МОСТАР	8.50	5.85	425.00
ИК БАНКА Д.Д. ЗЕНИЦА	63.00	-0.16	1,197.00
ЈП ЕЛЕКТРОПРИВРЕДА ХЗХБ МОСТАР	55.15	4.06	5,515.00
ЈП ЕЛЕКТРОПРИВРЕДА БиХ Д.Д. САРАЈЕВО	27.99	-0.02	4,059.00
ТВОРНИЦА ЦЕМЕНТА КАКАЊ Д.Д. КАКАЊ	23.71	0.88	10,075.50

Србија

Поскупјели "Имлекови" млијечни производи

БЕОГРАД - "Имлеково" дуготрајно млијеко у Србији је од суботе скупље за 1,8 динара, а остали млијечни производи ове компаније за три динара.

Из компаније је саопштено да је до поскупљења дошло због повећања откупне цијене сировог млијека, пренијеле су агенције.

Из бањалучке "Мљекаре", која је генерални дистрибутер "Имлекових" производа у Републици Српској, казали су да ће производи српске компаније највјероватније поскупјети и на тржишту РС.

ФОТО: АГЕНЦИЈЕ

"Имлек" поскупљује и у РС

Организација за економску сарадњу

Опоравак од кризе није ни близу

ПАРИЗ - Свјетска економска криза неће се поновити, али ће опоравак бити дужи него што је очекивано, саопштила је Организација за економску сарадњу 33 развијене земље свијета.

Генерални секретар Организације Анхел Гурија рекао је да најновија предвиђања кажу да ће свјетска економија прве знакове опоравка осјетити тек 2012. године.

- Добра вијест је да новог таласа рецесије неће бити, а лоша да је привредни раст у 33 чланице Организације у 2010. године ослабио јер су владе, оптерећене дуговима, престале да новчаним injекцијама лијече своје привреде - рекао је Гурија, пренијеле су агенције.

Он каже да ни 2012. године неће нестати све тешкоће које је рецесија избацила на површину.

- Манипулација вриједностима валута и неравномјеран ток капитала у свијету остаће наша реалност - додао је Гурија.

ФОТО: АГЕНЦИЈЕ

Б92 задржаће аутономију уређивачке политике

Компанија "Астонко" постала већински власник српске медијске куће

Грци купили Б92

Управни одбор Б92 прихватио да компанија Грка Стефаноса Пападопулоса докапитализацијом преузме 84,99 одсто српске телевизије

БЕОГРАД - Грчка компанија "Астонко" Стефаноса Пападопулоса постала је већински власник познате српске медијске куће Б92.

Из компаније је саопштено да је Управни одбор Б92 на сједници у четвртак прихватио да грчки "Астонко" докапитализацијом преузме 84,99 одсто акција ове медијске куће, јавили су српски портали.

Акције Грцима продали су Слободан Вучићевић и америчка компанија MDLF.

ВЕРАН МАТИЋ остаје главни и одговорни уредник

- Досадашњи дугогодишњи акционар, шведски инвестициони фонд "East Capital", преко своје компаније "Салинк" прибавио је додатна средства у сарадњи са грчким партнером компанијом "Lake Bade", која је у власништву Стефаноса Пападопулоса, са којим је формирана заједничка компанија "Астонко" - наведено је у саопштењу Б92.

Главни и одговорни уредник Б92 остаје Веран Матић, који је од сада и предсједник Управног одбора.

У саопштењу из Б92 додаје се да је компанији била потребна докапитализација којом ће финансијска средства бити усмјерена за даљи развој медијске куће у периоду економске кризе, која се негативно одражава и на медијско тржиште.

- "Б92 Траст" као акционар остаће искључиво задужен за вођење уређивачке политике информативног програма куће. Докапитализација ће омогућити да се очува континуитет уређивачке политике која је независна, заснована на високом степену професионализма и одговорности и на високој друштвено одговорној свести - кажу у Б92.

Додају да у домену одговорности "Б92 Траста" остаје и рад Фонда Б92, Сектора за корпоративну друштвену одговорност и Културног центра "Рекс". Телевизија Б92 почела је са радом 6. октобра 2000. године, а прије тога предузеће Б92 дјеловало је кроз Радио Б92.

Власничка структура

Послије докапитализације власничку структуру Б92 чине "Астонко" д.о.о. са 84,99 одсто акција, "Б92 Траст" (досадашњи акционар којим управљају оснивачи и менаџери медијске куће) имају 11,35 удјела у компанији, док мали акционари држе 3,66 одсто ове медијске куће.

Веран Матић

Лондонски медији о ирској дужничкој кризи

Даблин жртва увођења евра

ЛОНДОН - Ирска независност посљедња је жртва увођења евра јер је земља под притиском Европске уније морала да се задужује више него што је потребно, пише у петак лондонски "Дејли телеграф".

Лист наводи да ирско достојанство има мале шансе да преживи прихватање пакета помоћи ЕУ и Међународног монетарног фонда.

- Даблин ће морати да повећа ниске порезе због којих су у ери просперитета у Ирској отворена многа радна мјеста - пише "Телеграф", преноси агенције.

Лондонски лист наводи и примјер Грчке, која је морала да прихвати пакет помоћи и због чега је "постала протекторат Европске уније".

Ирска је на корак до прихватања позајмице од више десетина милијарди евра, коју би добила од својих европских партнера и ММФ-а за спас својих дугом оптерећених банака и стабилизовање економије.

Гувернер Ирске централне банке Патрик Хонохан рекао је да би зајам могао да буде у облику "фазног финансирања", односно средстава доступних када и ако земљи буде потребна.

Свијет берза

FTSE 100 INDEX MEMBERS

Назив компаније	Цијена	Промјена
LLOYDS BANKING	66.1	-2.49
VODAFONE GROUP	166.95	-0.68
ROYAL BK SCOTLAN	41.75	-0.62
BARCLAYS PLC	272.4	-2
HSBC HLDGS PLC	654.9	-1.74

DOW JONES INDUS. AVG MEMBERS

Назив компаније	Цијена	Промјена
3M CO	85.55	0
ALCOA INC	13.38	0
AMERICAN EXPRESS	42.25	0
AT&T INC	28.44	0
UNITED TECH CORP	75.03	0

Акције у минусу, евро ојачано на 1,37 долара

ЛОНДОН - Глобални индекси акција у петак су наставили да падају, док је евро ојачао на курс од 1,37 долара, преније су агенције.

Инвеститори на европском тржишту са олакшањем су примили вијест да расту изгледи за регулисање ирске дужничке кризе.

Депресивна пословна клима у петак је владала на већини других берзи у свијету.

Индустрија у Републици Српској и даље биљежи добре резултате

Раст производње добар знак за улагаче

У Српску је могуће привући нове стране инвестиције, јер је РС својом производњом конкурентна и самим тим интересантна за страни капитал, рекао Славињак

Позитивни резултати производње подићи ће конкурентност земље ФОТО: ГЛАС СРПСКЕ

ПИШЕ: МАРИЈАНА МИЉИЋ
marijanam@glassrpske.com

БАЊАЛУКА - Раст индустријске производње у Републици Српској од 3,3 одсто у десет мјесеци ове године, економисти виде као добар сигнал за улагаче.

Предсједник Скупштине Подручне привредне коморе Бијељина Ђорђе Славињак каже да раст индустријске производње у овој години није довео и до раста профита власника капитала, али је задржао радна мјеста.

- Предузећа су се одрицала профита да би задржала раднике, што је допринијело континуираној производњи и расту у сектору индустрије. Позитивни резултати домаће производње подићи ће и конкурентност земље - казао је Славињак.

ПРОСЈЕЧНА мјесечна производња већа за десет одсто

Према подацима Завода за статистику РС производња у октобру у односу на септембар већа је за 1,6 одсто, док је у односу на просјечну мјесечну производњу из 2009. године већа за десет одсто.

- За десет мјесеци ове године у односу на исти период лани остварен је раст производње интермедијалних производа за 15,8 одсто, док су капитални производи забиљежили раст од 2,3 процента - подаци су Завода.

Славињак је рекао да је и у периоду кризе и опрезног поступања инвеститора, раст индустријске производње добар сигнал за улагаче.

- У Српску је могуће привући нове стране инвестиције, јер је РС са својом производњом конкурентна и самим тим интересантна за страни капитал - додао је Славињак.

Производња нетрајних производа ове године мања је за 0,6, а енергије за 2,7 одсто у односу на прошлу годину.

ФБиХ

Према подацима Федералног завода за статистику индустријска производња у овом ентитету за десет мјесеци у односу на исти период лани повећана је за 2,5 одсто.

- Индустријска производња у октобру 2010. у односу на исти мјесец прошле године већа је за 8,6 одсто - наводи се у извјештају Завода ФБиХ.

У области вађења руда и камена индустријска производња у ФБиХ мања је за 6,4 одсто, док је производња и снабдијевање електричном енергијом, гасом и водом већа за 0,1 одсто.

"Нова творница пречистача" Рогатица

Први филтери стигли на тржиште

РОГАТИЦА - Први филтери произведени у "Новој творници пречистача" Рогатица, коју је у стечају купила Влада Републике Српске за око три милиона марака, испоручени су на тржиште Српске и ФБиХ.

Вршилац дужности директора рогатичке фабрике Александар Бојовић рекао је да је, нешто више од мјесец послије поновног покретања производње, "Нова творница пречистача" успјела да одговори захтјевима тржишта.

- Филтери уља, горива и ваздуха за тешка возила и грађевинске машине успјешно силазе са производне траке и проналазе купце - рекао је Бојовић.

Он је истакао да се у "Творници" убрзано ради на проширењу производног програма, модернизацији производње и запошљавању нових радника.

- Приоритет при запошљавању имаће бивши радници некадашње "Творнице пречистача", а надамо се да ће мјеста бити и за друге Рогатичане - додао је Бојовић. С. М.

Добитник
ЗИФ Зептер фонд а.д. Бањалука

Цијена (КМ)	Промјена
3,69	0,82%

Губитник
ЗИФ ВИБ фонд а.д. Бањалука

Цијена (КМ)	Промјена
3,01	-1,63%

Берза БЛ

СЛУЖБЕНО БЕРЗАНСКО ТРЖИШТЕ

Назив емитента	Просјечна цијена	Промјена	Промет
Република Српска - стара девизна штедња 3	81,50	0,00	90.892,87
РиТЕ Гацко а.д. Гацко	0,16	-2,50	25.915,81
Телеком Српске а.д. Бањалука	1,43	-1,38	18.533,40
Република Српска - измирење ратне штете 3	36,97	-0,78	16.613,36
Тржница а.д. Бањалука	1,50	0,00	12.637,00
Република Српска - измирење ратне штете 4	37,06	0,11	9.165,18
Република Српска - измирење ратне штете 1	38,12	-0,04	6.340,25
Рафинерија уља а.д. Модрича	0,10	2,04	2.642,60
Република Српска - измирење ратне штете 2	36,00	-2,64	1.857,60
Аутопревоз а.д. Бањалука	0,00	0,00	1.222,72
Електро - Бијељина а.д. Бијељина	0,30	0,33	903,00

ФОНДОВИ

Назив емитента	Просјечна цијена	Промјена	Промет
ЗИФ Актива инвест фонд а.д. Бањалука	3,31	0,00	0,00
ЗИФ Балкан инвестмент фонд а.д. Бањалука	4,13	0,00	0,00
ЗИФ БЛБ - профит а.д. Бањалука	3,00	0,00	0,00
ЗИФ Борс инвест фонд а.д. Бањалука	2,05	0,00	188,60
ЗИФ Еуроинвестмент фонд а.д. Бањалука	6,00	0,00	0,00
ЗИФ Инвест нова фонд а.д. Бијељина	0,04	0,00	0,00
ЗИФ Јахорина Коин а.д. Пале	2,70	0,00	664,20
ЗИФ Кристал инвест фонд а.д. Бањалука	5,63	0,00	0,00
ЗИФ Полара инвест фонд а.д. Бањалука	3,15	0,00	0,00
ЗИФ Привредник инвест а.д. Бањалука	1,50	0,00	375,00
ЗИФ Униоинвест а.д. Бијељина	1,00	0,00	0,00
ЗИФ ВБ фонд а.д. Бањалука	2,91	0,00	0,00
ЗИФ ВИБ фонд а.д. Бањалука	3,01	-1,63	60,20
ЗИФ Zepter фонд а.д. Бањалука	3,69	0,82	744,60

Српска кондиторска индустрија

Годишња производња 120.000 тона слаткиша

БЕОГРАД - Иако кондиторска индустрија Србије годишње произведе 120.000 тона слаткиша, а извезе производа у вриједности од око 150 милиона долара, српски кондитори су у неповољнијем положају од оних у региону и ЕУ јер сировине за производњу плаћају 20 до 30 одсто скупље.

Закључено је то у петак у Београду на округлом столу "Перспективе кондиторске индустрије у региону". Кондиторски произвођачи из региона указали су и на проблем уласка на полице великих трговинских ланаца, преније су агенције.

Финансијско тржиште Србије

На дужнике пренесено 88 милијарди динара губитака

БЕОГРАД - Због пада курса динара у односу на евро, банке у Србији за девет мјесеци ове године оствариле су негативне курсне разлике у висини од 88 милијарди динара.

Финансијски портал "Каматица" објавио је да су банке ове губитке преније ле на дужнике који отплаћују кредите у страној валути.

- Нестабилан курс динара негативно утиче на највећи дио становништва Србије.

У посљедње двије године динар је према евру ослабио готово 50 одсто и сви грађани су то могли осјетити кроз пад животног стандарда и раст мјесечних рата кредита, наводи "Каматица", преније су агенције.

KOMERCIJALNA BANKA AD BANJA LUKA

KURSNA LISTA

Kursevi iz ove liste primjenjuju se od 20.11.2010. godine.
Kursevi u konvertibilnim markama (BAM)

Zemlja	Oznaka za devize i efekt. valutu	Jedinica za devize	Kupovni za devize	Srednji za devize	Prodajni za devize
EMU	EUR	1	1.955830	1.955830	1.955830
Australija	AUD	1	1.403251	1.406768	1.410285
Kanada	CAD	1	1.397822	1.401325	1.404828
Hrvatska	HRK	100	26.380816	26.446933	26.513050
Češka R.	CZK	1	0.078925	0.079123	0.079321
Danska	DKK	1	0.261681	0.262337	0.262993
Mađarska	HUF	100	0.711373	0.713156	0.714939
Japan	JPY	100	1.710001	1.714287	1.718573
Litvanija	LTL	1	0.565032	0.566448	0.567864
Norveška	NOK	1	0.237920	0.238516	0.239112
Švedska	SEK	1	0.207669	0.208189	0.208709
Švajcarska	CHF	1	1.433777	1.437370	1.440963
Turska	TRY	1	0.986071	0.988542	0.991013
V. Britanija	GBP	1	2.281269	2.286986	2.292703
USA	USD	1	1.426752	1.430328	1.433904
Srbija	RSD	100	1.826511	1.831089	1.835667

Veselina Masleše 6, 78000 Banjaluka; Tel: 051/244-700 i 051/244-777. fax 051/244-710,
SWIFT: KOBBBA 22 E-mail: office@kombank-bl.com Web: www.kombank-bl.com

Хроника

Лажно пријављено да је у школи постављена бомба

ИСТОЧНО САРАЈЕВО - Непозната особа лажно је пријавила полицији у Источном Сарајеву да је постављена експлозивна направа у Средњошколском центру "28. јуни" у овом граду. Ово је саопштено у петак из Центра јавне безбједности Источно Сарајево.

Додаје се да су у току провјере и рад на откривању особе која је упутила лажну дојаву о бомби.

Н. Т.

Несвакидашње разбојништво у Теслићу

Брат опљачкао сестру

ТЕСЛИЋ - Полиција трага за Изетом Ч. (52) из Зенице који је осумњичен да је опљачкао своју сестру Изету Б. (53), из Теслића. Полиција је саопштила да је ово несвакидашње разбојништво почињено у сриједу нешто послије 17 часова у Теслићу. Изет Ч. је осумњичен да је напао сестру Изету и отео јој торбицу у којој се налазио новац, лична документа и мобилни телефон. Оштећена Изета Б., која је запослена у иностранству, недавно је дошла у Теслић. Брат је сачекао испред зграде у којој станује а потом напао и опљачкао. У току је оперативни рад на проналаску лица које је на овај начин извршило кривично дјело разбојништва. Сл. П.

Народна странка Радом за бољитак

Благојевић члан друге странке

БАЊАЛУКА - Миладин Благојевић, код којег је полиција у сриједу пронашла дрогу и оружје, већ двије године није члан Народне странке Радом за бољитак. Предсједник странке Младен Ивановић Лијановић је то заборавио. Ово је у петак саопштено из странке Радом за бољитак.

- Он је сада члан Народне демократске странке, у име које је био кандидат за члана Народне скупштине Републике Српске на посљедњим изборима - додали су у странци.

Полиција и даље трага за Благојевићем, у чијем је аутомобилу "голф 3" пронађено 4,3 килограма сканка вриједног око 30.000 марака, а у породичној кући већа количина оружја и муниције. Г. О.

Пронађена дрога и оружје код Миладина Благојевића

На путу Шамац - Брчко

Повређени бака и унук

ДОБОЈ - Возач "голфа" М. С. из Доње Слатине код Шамца задобила је тешке, а њен сапутник, дванаестогодишњи унук, лаке повреде у саобраћајној несрећи која се догодила у четвртак послије подне на регионалном путу Шамац - Брчко у Обудовцу.

До несреће је дошло када се "голф" којим је управљала М. С. сударио са "ауди ј ем" за чијим воланом је био В. Г. из Модриче. Претпоставља се да је несрећу изазвала М. С. која је, крећући се из правца Доње Слатине приликом укључивања у саобраћај одузела првенство пролаза "аудију" који се кретао из правца Лончара.

М. С. и њеном унуку помоћ је указана у брчанској болници. Прави узроци несреће биће накнадно утврђени. Сл. П.

ФОТО: АРХИВА

Изношење тијела Рафаела Муратовића

Кантонални суд у Тузли потврдио оптужницу против Аднана Салкановића

Убио ујака са 31 убодом ножем

Тужилаштво у оптужници предложило да се Аднану Салкановићу привремено одреди присилни смјештај у здравствену установу у трајању од шест мјесеци

ПИШЕ: ГОРАН ОБРАДОВИЋ
gorano@glassrpske.com

ТУЗЛА - Оптужница против Аднана Салкановића (31) из Тузле, којем је на терет стављено да је у неурачунљивом стању починио свирепо убиство ујака и суграђанина Рафаела Муратовића (55), потврђена је у тузланском Кантоналном суду.

Из Тужилаштва Тузланског кантона саопштено је да је у току истражног поступка, а прије подизања оптужнице, експертски тим вјештака закључио да Салкановић болује од трајне душевне болести. Кантонални суд је прихватио приједлог Тужилаштва и оптуженом продужио притвор за још два мјесеца.

У оптужници је предложено да се Салкановићу привремено одреди присилни смјештај у здравствену установу у трајању од шест мјесеци.

Муратовић, који је био запослен у Јавном стамбеном предузећу Тузла, убијен је 11. августа око 15 часова у свом стану у улици Изета Сарајлића један у насељу Луке у Тузли.

ПРОДУЖЕН притвор за два мјесеца

Прије злочина Салкановић је позвао ујака у стан и тамо га напао ножем и сјекиром. Убио га је са два ударца сјекиром по глави и 31 убодом ножем. Том приликом је и сам задобио повреде због којих му је указана помоћ у Универзитетском клиничком центру у Тузли.

Муратовић и Салкановић живјели су у истој згради. Салкановић на петом, а његов ујак на другом спрату. Према причи комшија, Рафаел и Аднан нису били у сукобу.

- Послије смрти његовог оца и самоубиства које је починила његова мајка када је скочила са зграде гдје су становали, о њему и сестри искључиво је бринуо ујак Рафаел Муратовић. Знам да је послије смрти родитеља Аднан имао неких психичких проблема - рекао је тада један од комшија.

Он је додао да му је Муратовић увијек помагао и око сахране родитеља, а и касније. Бринуо је о њему као да је његово дијете.

- Аднан је одувијек био миран и повучен момак и ријетко када ја разговарао са комшијама. Наводно је Муратовић отишао да види зашто он већ два дана не долази на посао. Вјероватно су се тада посвађали и догодила се трагедија - додао је комшија.

ОТАЦ

Комшије причају да је отац Аднана Салкановића, Исмет Салкановић, био оптужен да је почетком деведесетих година проневјерио новац у једној тузланској банци. Наводе да су од тада почели проблеми у њиховој породици.

Одгођено суђење оптуженима за пљачку банке

ПИШЕ: НЕБОЈША ТОМАШЕВИЋ
ntomasevic@glassrpske.com

БАЊАЛУКА - Почетак суђења Славиши Ћулуму (26), Драгану Пузићу (22), Бојану Шикману (23), Немањи Дрљачи (22) и Дејани Митрашиновић (24) из Бањалуке, оптуженима за пљачку Прокредит банке у бањалучком насељу Залужани, у петак је одгођен на основу захтјева браниоца оптуженог Дрљаче адвоката Јована Радића.

Он је то тражио јер му треба времена да се припреми за суђење пошто је дан раније постављен за адвоката по службеној дужности. Суђење је заказано за 26. новембар.

ПОЧЕТАК заказан за 26. новембар

Бањалучко Окружно тужилаштво оптужило је Ћулума, Пузића, Шикмана, Дрљачу и Митрашиновићеву да су из Прокредит банке од радника украли 13.000 марака.

Пљачку банке извели су 21. маја Ћулум, Пузић и Шикман, док су Дрљача и Митрашиновићева обезбиједили кућу за скривање и учествовали у крађи возила "ауди 80" које су користили у пљачки.

Приликом пљачке Ћулум је користио аутоматску пушку коју је репетирао по уласку у банку и рекао: "Ово је пљачка", а од радника обезбјеђења из "Сектора секјурити" отео је пиштољ "ЦЗ 99". Пузић је у рукама имао пиштољ. Новац је покупио Шикман.

Потом су сва тројица сјела у "ауди 80" и побјегли до бањалучке улице Благоја Паровића.

Ту су прешли у Шикманов "ауди А4" и одвезли се у кућу у лакташкој улици 23. априла, коју су изнајмили Дрљача и Митрашиновићева, гдје су подијелили новац.

У то вријеме за Ћулумом је трагала полиција послије сукоба са Јованом Јошилом од 24. априла, у којем је погинуо његов брат Недељко Ћулум (19).

Пљачку су извели како би обезбиједили новац за скривање. Славиша Ћулум ухапшен је крајем маја у кући коју су изнајмили Дрљача и Митрашиновићева.

Откривени фалсификатори средњошколских диплома

ДОБОЈ - Полиција је претресом кућа и станова Т. Т. и С. М. из Добоја пронашла већу количину фалсификованих диплома средњих школа, бјанко образаца диплома и опрему која је коришћена за фалсификовање, саопштено је у петак из Центра јавне безбједности Добој.

Против њих ће Окружном тужилаштву бити поднесен извјештај који ће их теретити за фалсификовање исправе.

- За наведена лица постоји основ сумње да су с циљему стицања противправне имовинске користи сачињавали лажне исправе за друга лица - наведено је у саопштењу. Н. Т.

Полиција 122

Тужилаштво БиХ предложило притвор тројици ухапшених у акцији SIPA

Крајишки Рамбо шверцовао оружје и војну опрему

Претресено 18 локација у Федерацији БиХ, као и мјесто у италијанском Трису, а полиција приводила више од 12 лица због сумње да су се бавила организованом трговином оружјем

Нецад Кличић

ФОТО: АГЕНЦИЈЕ

ПИШЕ: НЕБОЈША ТОМАШЕВИЋ
ntomasevic@glassrpske.com

САРАЈЕВО - Против Нецада Кличића (32) познатијег као Крајишки Рамбо и Сенада Захировића (43), обојица из Цазина, и Златка Муртића (33) из Велике Кладуше који се сумњиче за шверц оружја и војне опреме Тужилаштво Босне и Херцеговине предложило је одређивање једномјесечног притвора.

Приједлог је упућен Суду БиХ који до закључења овог броја "Гласа Српске" није донио одлуку о притвору.

Одлуком тужилаштва М. Б. и Б. И. који су ухапшени заједно са њима у акцији Агенције за истраге и заштиту (SIPA) 18. новембра пуштени су да се бране са слободе.

У овој акцији спроведеној по наредби Тужилаштва БиХ заплијењено је 39 килограма експлозива и већа количина наоружања.

Претресено је 18 локација у Травнику, Бугојну, Великој Кладуши, Цазину, Мостару, Широком Бријегу, Љубушком и другим градовима у Федерацији БиХ. У оквиру ове акције претресено је неколико мјеста у италијанском граду Трису.

ЗАПЛИЈЕЊЕНО
39 кг експлозива

Полиција је приводила више од 12 лица због сумње да су се бавили организованом трговином оружјем.

Из SIPA је саопштено да је приликом претреса на 17 локација код 14 лица пронађено: осам аутоматских пушака, 18 пиштоља разних врста и калибара, двије ловачке пушке и 30 мобилних телефона са SIM картицама. Пронађено је и 85 детонаторских капсула, два спорогорећа штапина за експлозив, по двије ручне бомбе и тротилска метка од по 250 грама, пет пригушивача за оружје, 12 оквира за разне врсте оружја, пет ножева различитих врста и већа количина експлозива.

Нецад Кличић, који је сам себе назвао Крајишки Рамбо, постао је познат јавности након што је поставио приватни видео-спот на интернет у којем је тешко наоружан демонстрирао своје војничке вјештине. У том снимку користио је ручне бацаче "зоље", бомбе, хеклере, самостријел, разне ножеве, а такво оружје нашло се на списку одузетог у акцији. Рамбо је послије тог снимка привођен у полицију у Бихаћу, а Кантонално тужилаштво Унско-санског кантона покренуло је истрагу против њега.

Одузето наоружање

НОВАЦ

Осим оружја, истражиоци SIPA пронашли су и одузели око 1.600 евра, 3.700 куна, мању количину америчких долара, шведских круна и конвертибилних марака, као и "мерцедес" за који се сумња да потиче из извршења кривичних дјела. Пронађено је и неколико рачунара, лаптопа, меморијских картица, адаптера, двогледа, ласерских показивача, лисица, војних униформи, моторола, мања количина праха који изгледом асоцира на кокаин, те већа количина документације и остале опреме.

Вијести

Угљевик

Провалници украли 1.000 марака

УГЉЕВИК - Непозната лица украла су око 1.000 марака из канцеларије бензинске пумпе "Инпром". Провала је почињена у ноћи између 17. и 18. новембра у Угљевику, саопштено је у петак из Центра јавне безбједности Добој.

Након што су провалили кроз улазна врата канцеларије пумпе лопови су украли новац из ладице стола. У току је потрага за њима, сазнајемо у полицији. Н. Т.

Градишка

Одузете пушке

ГРАДИШКА - Приликом претреса породичне куће Косане Тодорановић, у мјесту Романовци код Градишке, полиција је у четвртак пронашла и одузела већу количину оружја и муниције које је неовлашћено држала. Полиција је приликом претреса пронашла и одузела ловачки карабин "црвена застава", ловачку пушку "СССР" калибра 12 милиметара, 60 метака и пиштољ марке "берета". Г. О.

Бањалука

Прекршајна пријава због марихуане

БАЊАЛУКА - Код Слободана Кљајића из Бањалуке полиција је у четвртак у Тржничкој улици у Бањалуци пронашла 7,5 грама марихуане, потврђено је у ЦЈБ Бањалука. Кљајић је приведен у службене просторије, гдје је утврђено да је починио прекршај из Закона о производњи и промету опојних дрога РС, а послије криминалистичке обраде пуштен је на слободу. Г. О.

У ДВИЈЕ РИЈЕЧИ

Двоје повријеђено у судару

ПАЛЕ - Два лица, М. О. (28) и С. О. (29), тешко су повријеђена у судару аутомобила "ситроен берлинго" и џипа "тојота". Ова саобраћајна несрећа догодила се у петак око 11 часова на магистралном путу Сарајево - Соколац, у Рогоушићима.

Обоје повријеђених су се налазили у "ситроену берлинго", којим је управљао М. О., док је С. О. била сувозач.

У Центру јавне безбједности Источно Сарајево кажу да је возач "ситроена" М. О. пребачен у Клиничко-универзитетски центар на Кошеву у Сарајеву. С. О. је одвезена у болницу у Касиндол у Источном Сарајеву.

Г. О.

Признао крађе у више градова

БИХАЋ - У Бихаћу је ухапшен мјештанин Един П. (19), који је осумњичен за више крађа на подручју тог града и у неколико градова у Републици Српској.

У полицији сазнајемо да је ухапшени признао да је извршио кривична дјела тешке крађе у угоститељском објекту ICE, Спортском центру "Ковачевић" и у "Сауд" д.о.о. у Бихаћу.

Полиција у Бихаћу је током истраге утврдила да је Един П. од 13. августа до 16. октобра боравио на подручју Новог Града, Приједора и Бањалуке, гдје је, такође, починио више кривичних дјела тешке крађе и крађе.

Един П. полицији у Бањалуци је признао да је починио 16 крађа на подручју тог града.

Г. О.

"Опелом" ударио дјевојчицу

ВИТЕЗ - Пјешак И. К. (12) из Старе Биле код Витеза тешко је повријеђена у саобраћајној несрећи која се догодила на магистралном путу у Старој Били у четвртак нешто послије 15 часова, саопштено је у петак из МУП-а Средњобосанског кантона.

Дјевојчици је пружена љекарска помоћ у болници Нова Била, гдје је задржана на Одјељењу хирургије.

Несрећа се догодила када је у дјевојчицу ударила "опел астра", којом је управљао Ивица Б. из Новог Травника. Г. О.

Србија

Николићева коалиција је буђкуриш идеја и људи у који ДСС није спреман да се укључи.

Милош Јовановић, потпредсједник ДСС-а

Грачаница

Дом здравља тражи струју

ГРАЧАНИЦА - Дом здравља у Грачаници апеловао је у петак на надлежне да прекину са искључивањем струје у тој установи, јер су сви рачуни плаћени, пренио је Б92.

У саопштењу се каже и да су све терапијске методе већ други дан отказане и да се пацијенти упућују у здравствене установе Косовске Митровице или да их уопште не примјењују.

- Апелујемо на надлежне да прекину са бесмисленим искључењем струје јер су сви рачуни плаћени - истиче се у саопштењу. И поред плаћених рачуна, Косовска енергетска корпорација (КЕК) још није прикључила Службу за физијатрију Дома здравља у Грачаници, на електроенергетску мрежу.

- Терор КЕК-а и институција из Приштине се наставља без икаквог објашњења - наводи се у саопштењу тог дома здравља.

Краљево и Златибор

Забиљежени нови слабији потреси

КРАЉЕВО - Апарати Републичког сеизмолошког завода регистровали су у петак у региону Краљева слабији земљотрес магнитуде 3,2 по Рихтеру.

Потрес се догодио 57 минута послије поноћи, а како се наводи, земљотрес овог интензитета не би требало да изазове оштећења на објектима, јавиле су агенције. Такође, и у региону Копаоника регистрована су два слабија земљотрес магнитуде 2,9 и 2,2 по Рихтеру. Нови потрес уздрмао је становнике Краљева. За сада се не зна да ли је и колику штету изазвао потрес јачине 3,2 по Рихтеру, али је сигурно да је додатно оштетио оне објекте који су већ претрпјели озбиљна оштећења у земљотресу који је погодио Краљево и околину 3. новембра.

Централна банка Косова

Укинут притвор бившем гувернеру

ФОТО: АРХИВА

Хашим Рецепи ухапшен 23. јула ове године

ПРИШТИНА - Окружни суд у Приштини у већу које су чиниле судије EULEX-а и домаће судије укинуо је притвор бившем гувернеру Централне банке Косова Хашиму Рецепију, који је осумњичен за извршење неколико кривичних дјела, јавио је у петак Танјуг.

Рецепи, који је оптужен за кривична дјела злоупотребе службеног положаја, примање мита, избјегавање плаћања пореза и прање новца, према ријечима његовог адвоката, ослобођен је до окончања истраге, пошто је платио кауцију од 20. 000 евра и уз обавезу да се једном седмично јавља полицији.

Рецепи је ухапшен 23. јула ове године и до сада је био у притвору. Првобитно је био осумњичен за још четири кривична дјела, која је, међутим, специјални тужилац Косова у међувремену повукао.

ДОБРА ВИЈЕСТ

БЕОГРАД

Становници Крњаче добили су нови парк. Код цркве Светог Луке малишани могу да уживају у новим љуљашкама, клацкалицама, вртешкама, јавио је у петак Б92. Парк је житељима Палилуле поклонило предузеће "Гранд кафа". Грађанима ће то мјесто много значити, рекао је предсједник општине Данило Башић.

УЖИЦЕ

Пјешак Р. П. (61) из Кремне погинуо је у саобраћајној несрећи која се догодила када је на њега налетио непознати аутомобил, саопштено је из Полицијске управе у Ужицу. У саопштењу се наводи да се несрећа догодила у четвртак увече на магистралном путу између Кремне и Мокре Горе, пренио је Танјуг.

ЛОША ВИЈЕСТ

У Београду настављено суђење за убиство Француза Бриса Татона

ФОТО: АРХИВА

Брис Татон када је претучен на Обилићевом венцу

Оптужени признали да се налазе на снимцима

Љубомир Марковић потврдио да је он особа која се види на снимку од 17. септембра, на којем је приказан како се са Ђорђем Прелићем пење уз степениште ка Обилићевом венцу, које се налази поред бокса гдје је бачен претучени Татон

БЕОГРАД - Деветорица од 14 оптужених за убиство француског навијача Бриса Татона у Београду признали су у петак на суђењу да се налазе на видео-снимцима сигурносних камера које снимају степениште поред гараже на Обилићевом венцу, гдје је Татон на смрт претучен, јавио је РТС.

Љубомир Марковић, који је у четвртак негирао да се налази на једном од снимака камере постављене на локалу на Обилићевом венцу, у петак је потврдио да је он особа која се види на снимку од 17. септембра, на којем је приказан како се са Ђорђем Прелићем пење уз степениште ка Обилићевом венцу, које се налази поред бокса где је бачен претучени Татон.

У сљедећих пет минута, како је забиљежено на снимку, степеништем се пење и група у којој се налазе оптужени Јован Карбић, Драган Томасовић, Бојан Матијевић, Милан Тарлаћ, Бранимир Четник, Милан Вујовић и Владан Сувајац.

Посљедњи се пење оптужени Иван Грковић, који, како је приказано на снимку, подиже руке увис. Грковић је, износећи своју одбрану пред Вишем суду у Београду, рекао да је тада видио човјека како пада. Прегледањем тог снимка нису идентификоване четири особе, од којих је једна носила палицу.

Према видео-снимцима сигурносних камера, десетак минута касније види се младић који излази из локала који се налази поред бокса гдје је пао Татон и гледа у том правцу. Готово сви оптужени негирали су да су тукли Татона.

СКОРО сви оптужени негирали да су тукли Татона

Татон је у главни град Србије стигао са пријатељима дан пред кобни догађај како би навијао за клуб из свог родног града, посвједочили су током суђења у јуну његови родитељи Алан и Сузан Татон.

Ђорђе Прелић и Дејан Пузигаћа координирали су напад на француске навијаче мобилним телефонима и свима су саопштили да се они налазе у "Ајриш пабу" на Обилићевом венцу. Како је наведено у оптужници, они су позвали мобилним телефонима остале окривљене и друге засад непознате нападаче. Сви су се нашли 17. септембра 2009. године у Теразијском парку, гдје је Пузигаћа подијелио бакље и палице, а Владан Сувајац (22) хируршке маске.

У оптужници је наведено да су окривљени и засад непознати починиоци почели да ломе инвентар у кафићу и да су затим сустигли Татона, тукли га поред гараже, а потом бацили низ степенице.

Воће у бјекству

У оптужници Вишег тужилаштва у Београду наведено је да су напад на навијаче француског Тулуза, међу којима је био и настрадали Татон, организовали Прелић (25), затим вођа навијачке групе "Иридуђибили" Иван Грковић (27) и Љубомир Марковић (29), такође, један од вођа навијачке групе "Алкатраз", и засад непознати вођа групе "Ребелс". У бјекству су Ђорђе Прелић и Дејан Пузигаћа.

Амбасадор САД у Приштини одбио да посјети сједиште нове странке

Америка не воли Куртија

ПРИШТИНА - Растућа популарност косовског покрета за самоопредјељење "Ветевендосје" не наилази на симпатије Американаца, па је амбасадор САД у Приштини Кристофер Дел одбио да у склопу серије посјета политичким странкама пред изборе дође и у сједиште ове нове странке, пренио је у петак РТС.

- Нећу - рекао је Дел новинарима у Приштини, јасно стављајући до знања Куртију да Америка нема претјеране симпатије према политичком програму који је посљедњих дана представљао покрет "Ветевендосје", који је у међувремену прерастао у политичку странку.

ГЊЕВ ИЗАЗВАЛЕ Куртијеве изјаве о великој Албанији

Курти, чија странка тренутно ужива повјерење око 12 одсто бирача на Косову, понудио је бирачима другачији однос према представницима међународне заједнице, тражећи од њих да саговорнике са Косова прихвате као партнере умјесто да од њих траже да се покоравају.

- Покрет "Ветевендосје" је спреман да се састане са било којим међународним представником, али ја им се нећу покоравати - рекао је Курти. Највеће критике западних дипломата изазвале су Куртијеве изјаве у вези са стварањем јединствене државе на свим територијама на којима Албанци чине већину.

ФОТО: АРХИВА

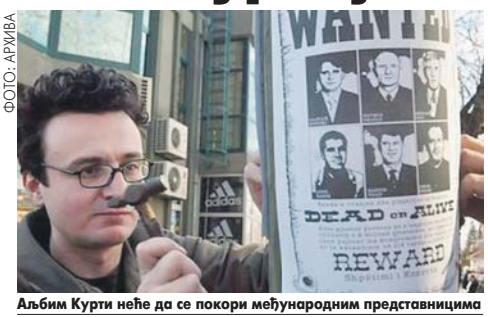

Аљбим Курти неће да се покори међународним представницима

Отворена градилишта на 170 километара Коридора 10

БЕОГРАД - Министар за инфраструктуру Милутин Мркоњић изјавио је у петак да није у потпуности задовољан темпом изградње Коридора 10 у Србији, али да је задовољан колико тога је урађено у овим околностима, истакавши да су сада на траси тог путног правца отворена градилишта на 170 километара пута, пренио је Танјуг.

Мркоњић је новинарима у Влади Србије предочио да данас Србији недостаје 360 километара аутопута на Коридору 10 и да је од почетка мандата ове владе у потпуности завршена изградња око 50 километара.

Пуцњава послије разбојништва у "Банци Интеса" у Београду

Рањени полицајац, пљачкаш и пролазник

Разбојник из аутомобила пуцао на полицијску патролу. Полиција ухапсила обојицу пљачкаша, а у њиховом возилу пронашла новац који су узели из банке и оружје

БЕОГРАД - Послије пљачке "Банке Интеса", разбојници су у петак у Београду отворили ватру на полицију, приликом чега су рањени полицајац и пљачкаш, али и један случајни пролазник, пренијеле су агенције.

- Пљачкаш банке је из аутомобила пуцао на полицијску патролу и ранио полицајца Дејана Заставниковића, а током размене ватре повређен и случајни пролазник Слободан Вучић - саопштило је Министарство унутрашњих послова.

Школски полицајци Дејан Заставниковић и Јулија Вукадиновић ухапсили су обојицу пљачкаша, а у њиховом возилу пронашли новац и оружје. Име рањеног пљачкаша није саопштено.

Медији су јавили да је послије пљачке "Банке Интеса" на Вождовцу у улици Браће Јерковић 123 услиједила полицијска потјера за лоповима који су покушали да побјегну у аутомобилу марке "голф".

У улици Радована Симића Циге дошло је до размјене ватре између полиције и пљачкаша, када је рањено више лица.

Како је у МУП-у речено пљачкаши банке су одранија познати полицији по разним кривичним дјелима укључујући и послове са дрогом. Полиција је пронашла оружје којим је извршена пљачка, као и опљачкани новац.

- Један од пљачкаша је приведен у полицију, док су рањени полицајац и пљачкаш примљени у Ургентни центар - рекли су у полицији.

Портпарол Хитне помоћи Нада Мацура претходно је изјавила да су послије окршаја у насељу Браћа Јерковић интервенисале три екипе.

Увиђај на лицу мјеста ФОТО: АГЕНЦИЈЕ

РАЊЕНИ
примљени у Ургентни центар

Мацура је потврдила да су рањени полицајац стар 22 године, затим једна особа за коју се претпоставља да је случајни пролазник на углу улица Драгице Кончар и Браће Јерковић и мушкарац стар 33 године за којег се сумња да је разбојник.

- Полицајац је рањен у пределу десног рамена и горње вилице и превезен на хирургију Ургентног центра - навела је она.

Мушкарац за којег се сумња да је разбојник превезен је на одјељење реанимације Ургентног центра са прострелном раном лијеве надлактице. Метак му је очешао и грудни кош, а задобио је и прелом и оток.

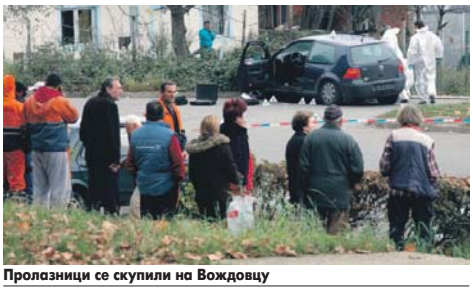

Пролазници се скупили на Вождовцу

"Голф" којим су пљачкаши покушали да побјегну

УПАД У БАНКУ

Запослени у банци почели су радни дан уобичајено када су нешто послије девет часова у банку упала двојица маскираних пљачкаша. Након што су узели плијен пљачкаши су се упутили споредном улицом Драгице Кончар успут скинувши фантомку и чарапу које су носили на глави.

Према ријечима очевидаца, пљачкаши су се кретали споријe да би, пошто их је примијетила полиција почели да бјеже.

СРБИЈА УКРАТКО

Ухапшена седмочлана криминална група

БЕОГРАД - Београдска полиција привела је у петак седмочлану криминалну групу за коју се сумња да је разбојништвом стекла добит од око 400.000 динара (око 8.000 марака), пренијеле су агенције.

У саопштењу МУП-а наведено је да су осумњичени уз употребу оружја отимали новац на бензинским пумпама, кладионицама и једној златари. МУП наводи да су осумњичени Звонко Арсић (21), Љубомир Пешић (21), Александар Ђокић (25), Немања Бојанић (20), Марко Крстић (18), Милош Дробњак (18) и малољетни В. У. украли аутомобил "југо", већу количину златног накита и новац. Њих седморица су осумњичена и за неовлашћено коришћење туђег возила.

Циљ дијалога помирење Албанаца и Срба

БЕОГРАД, ПРАГ - Предсједник Владе Србије Мирко Цветковић изјавио је за чешки дневник "Лидове новини" да је циљ дијалога с Приштином помирење косовских Албанаца и Срба, а да се засад оставља по страни питање признања Косова.

- У овом тренутку кажем: "Не, никада." Наш устав нам не дозвољава да признамо независност дела наше земље, али видећемо шта ће се десити, како ће бити успешни ти преговори, пустимо то засад - одговорио је Цветковић на директно питање да ли Србија ни у којем случају и никада неће признати самостално Косово, пренијеле су агенције.

Цветковић је казао да Београд у дијалогу с Приштином жели да почне од тема које могу лако да се ријеше.

Словачка повлачи своје војнике из KFOR-а

КОСОВСКА МИТРОВИЦА - Посљедњи словачки војници из састава KFOR-а напустиће Косово током викенда, најављено је у петак из KFOR-а.

Словачке трупе биле су у склопу KFOR-а на Косову и Метохији од септембра 1999. године. Командант KFOR-а, њемачки генерал Ерхард Билер, изразио је захвалност словачким војницима у име NATO-а и KFOR-а на одличном раду истичући да су радили у служби мира и безбједности свих људи у покрајини.

- KFOR одаје почаст свим војницима Словачке и носи у сјећању 44 словачка војника која су погинула током обављања своје дужности на Косову. Као командни генерал захваљујем вам у име NATO-а и KFOR-а на вашем раду и посвећености у очувању мира - рекао је Билер.

Вијести

Косово

На изборима 4.800 посматрача

ПРИШТИНА - Парламентарне изборе на Косову посматраће 4.800 посматрача који су дио мреже невладиних организација "Демократија на делу". Своје активности остваћемо у три сегмента - праћење предизборних активности, праћење гласања и пребројавања гласова, рекао је руководилац те коалиције Исмет Криезиу, пренио је Б92.

Београд

Поскупљује регистрација возила

БЕОГРАД - Регистровање аутомобила од Нове године могло би да буде скупље у просјеку за 90 евра. У ту суму урачунати су трошкови издавања нових таблица и саобраћајних дозвола и поскупљење обавезног осигурања, просјечно за 50 евра, јавио је РТС. Цијена осигурања биће формирана на крају године, а у осигуравајућим друштвима не желе да нагађају о висини накнаде која чека возаче.

Сељачка странка

Циљ улазак у Владу

БЕОГРАД - Новоформирана Уједињена сељачка странка саопштила је у петак да је њен циљ да постане парламентарна странка и да уђе у Владу како би могла да утиче на аграрну политику, јавио је Б92. Портпарол странке Захарије Трнавчевић је рекао да анкете показују да већина грађана сматра да је стање пољопривреде у Србији лоше. Он је додао да је потребна странка која ће се утицати на креирање аграрне политике.

Приштина

Тувалу признала Косово

ПРИШТИНА - Пацифичка држава Тувалу признала је Косово, саопштило је у петак Министарство иностраних послова Косова. Тувалу је 72 држава која је признала Косово. Та држава се налази у Пацифику, између Хаваја и Аустралије. Има око 12.000 становника, и послије Ватикана, држава је са најмањом популацијом. Први сусједи су јој Кирибати, Науру, Самоа и Фиџи.

Регион

Из ХДЗ-а ниједна куна није завршила у мом џепу, осим неколико путних налога од хиљаду до двије хиљаде куна.

Дарко Милиновић, потпредсједник Владе

"Веритас" о "случају Рибарска колиба"

Злочинци и даље на слободи

БЕОГРАД - Документационо-информациони центар "Веритас" саопштио је у петак да ни до данас нису процесуирани починиоци злочина над Србима из западнославонских села Кип и Клиса у новембру 1991. године, у хрватском логору "Рибарска колиба" у Марином Селу.

- Томислав Мерчеп, оснивач и командант јединице хрватског МУП-а "Јесење кише", која је формирала овај, као и логор "Стара циглана" у Пакрачкој пољани, као и многи други њему надређени и подређени, још нису процесуирани - наводи се у саопштењу. "Веритас" подсјећа да су 1991. године припадници хрватске војне полиције ухапсили 24 цивила у селима Кип и Клиса.

Скопље

Македонија очекује изручење владике Јована

СКОПЉЕ - Македонија очекује од Бугарске да изручи владику Јована, којег су бугарске власти ухапсиле на прелазу "Калотина", на бугарско-српској граници, по међународној потјерници, рекао је македонски министар правде Михајло Маневски.

Маневски је за скопске медије рекао да су македонске власти спремне да доставе сву потребну документацију како би владика Јован био изручен. Владика је у Македонији осуђен на двије и по године затвора због проневјере 250.000 евра црквеног новца. Владика Јован, чије је свјетовно име Зоран Вранишковски, ухапшен је у уторак и одмах му је одређена мјера полицијског задржавања до 24 часа. По истеку ове мјере, бугарски Интерпол и тужилац донијели су одлуку о продужењу притвора за додатна 72 часа.

Тадић и Вујановић у Подгорици

Привреде држава нису конкурентне

Борис Тадић и Филип Вујановић ФОТО: АГЕНЦИЈЕ

ПОДГОРИЦА - Предсједници Србије и Црне Горе, Борис Тадић и Филип Вујановић, отворили су у петак Бизнис форум у Подгорици и поручили да су привреде двије земље комплементарне, а не конкурентне.

Тадић и Вујановић сматрају да само заједничка регионална сарадња може да допринесе јачању економије двије земље. Предсједници су посебно истакли значај развоја жељезничке и путне инфраструктуре између Србије и Црне Горе, која би отворила могућност за повећавање страних инвестиција у двије земље.

ДОБРА ВИЈЕСТ

ЗАГРЕБ

У загребачком насељу Шестински дол у петак се активирало клизиште и том приликом је стабло пало на једну кућу, али нико није повријеђен. Кућа се налази у шуми и породици у чијем је власништву биће осигуран смјештај. Изласком на терен утврђено је да је дошло до оштећења крова једносратнице.

ВИРОВИТИЦА

Због недозвољеног држања оружја полиција ће поднијети казнене пријаве и оптужни приједлог против 56-годишњака с вировитичког подручја код којег је пронађено шест бомби, пиштољ, пушка и већа количина муниције. Полицијски службеници претражили су стан и друге просторије осумњиченог 56-годишњака и пронашли арсенал наоружања.

ЛОША ВИЈЕСТ

Минибус који је превозио српску дјецу у школу слетио с пута код Грачаца

ФОТО: INDEX.HR

Полиција на мјесту несреће

Маријева

Најтеже је повријеђено 13-годишње дијете Анђе Марић из Срба.

- Шивана му је глава, а чини се да му је и рука сломљена. Жали се и на болове у леђима и прсима - рекла је шокирана мајка. Маријева је огорчена на школу и општину која, по њеном мишљењу, најмање мари за безбједност локалних основаца.

У превртању минибуса повријеђено 16 ђака

Минибус је сав слупан, превртао се неколико пута. Дјеца су у шоку, сва се тресу. Моје дијете је приликом превртања испало из возила, рекао Касало

ГРАЧАЦ - Минибус који је превозио 16 српских ђака у школу из Срба према Грачацу слетио је у петак са пута и преврнуо се, а сва дјеца су, укључујући и возача, повријеђена, јавили су хрватски медији.

Портпарол задарске Полицијске управе Сандра Пољак-Јуринчић казала је да је узрок несреће била брзина неприлагођена мокром и клизавом путу.

Полицијска управа у Задру саопштила је да за сада нема информација о теже повређенима у несрећи минибуса задарске регистрације, који је возио српску дјецу у школу. На лицу мјеста, осим полиције, били су и љекари, који су дјеци и возачу пружали помоћ.

У Србу и околним селима већинско је српско становништво. У варошици постоји школа од првог до четвртог разреда, а дјеца виших разреда иду у школу у општинско сједиште Грачац.

УЗРОК несреће неприлагођена брзина

Поједини су невријеме, кишу и поледицу наводили као главни узрок ове тешке несреће у мјесту Малован код Грачаца. Повријеђени су превезени у Општу болницу Госпић.

Отац двојице повријеђених дјечака Владо Касало испричао је да је његов син испао из минибуса приликом превртања. Касало је огорчен што возач није успорио и прилагодио брзину тешким условима пута.

- Минибус је сав слупан, превртао се неколико пута. Дјеца су у шоку, сва се тресу - објаснио је Касало, додавши да је ујутро на том подручју било невријеме и да се киша ледила на тлу.

Управо на рути Срб - Грачац дјеца виших разреда основне школе возе се на наставу пет дана седмично, а због дјеце која живе недалеко од Книна ученици путују укупно 120 километара на наставу.

- Зар је требало до овога да дође да би се нешто предузело, зар преко дјеце треба да се води политика. Демографска слика биће још гора ако нам овако буду бринули о дјеци - сагласни су забринути родитељи.

Минибус потпуно слупан

Одлука руководства Хрватске радио-телевизије

ХРТ отпушта 300 хонорараца

ЗАГРЕБ - Тристотињак хонорарних сарадника ХРТ-а који свакодневно долазе и раде на Присављу то више неће моћи јер је управа уредницима програма наложила да од својих сарадника затраже да врате исказнице којима улазе у кућу, пренијели су у петак хрватски медији.

- Жалосно је како су одлучили да нас се ријеше. Неки уредници су рекли људима да врате исказнице јер долази инспекција, али је било и оних који су били довољно поштени и достојанствени да нам кажу о чему се ради - рекао је један дугогодишњи новинар ХТВ-а, желећи да остане анониман, који "на црно" ради дуги низ година.

САРАДНИЦИ враћају пропуснице за улазак у зграду

Управа, са в. д. главним уредником Јосипом Поповцем на челу, тако је, чини се, одлучила да у потпуности оствари циљ по којем до 1. јануара 2011. у јавном РТВ сервису не би требало да буде хонорарних сарадника, да би могли да започну с планом реструктурисања који им је Влада недавно вратила на дораду.

Службени коментар руководства куће, као и тачан број људи који су се у једном дану нашли на улици, нисмо могли да добијемо јер портпарол ХРТ-а још није изабран, а Поповац на позиве новинара није одговарао.

ХРТ у Загребу ФОТО: АРХИВА

Свијет

TOP STORIES CNN

Сателитски снимци приватног америчког Института за безбједност показују да Сјеверна Кореја гради експериментални нуклеарни реактор на лаку воду у свом атомском центру Јонгбијону, а то потврђују и поједини експерти из САД. Пјонгјанг је још у марту најавио такав подухват, уз коришћење властитог нуклеарног горива.

Неизвјесна додјела овогодишње Нобелове награде за мир

Кина против породице нобеловца

Љути због награде, Кинези су наводно почели да прогоне рођаке Лиу Сјаобоа, а врше и притисак на друге земље да не присуствују церемонији. Амбасадори из Русије, Кубе, Казахстана, Марока и Ирака већ су одбили да дођу

ПЕКИНГ - Нобелова награда за мир ове године можда не буде додијељена, јер Кина вјероватно неће пустити никога из породице овогодишњег добитника, затвореног дисидента Лиу Сјаобоа да присуствује церемонији, јавиле су агенције.

- Љути због награде, Кинези су наводно почели да прогоне рођаке Лиуа, а врше и притисак на друге земље да не присуствују церемонији. Амбасадори из Русије, Кубе, Казахстана, Марока и Ирака већ су одбили да дођу, али нису навели разлоге - рекао је директор норвешког Нобеловог одбора Геир Лундестад.

Престижну награду вриједну 1,4 милиона долара може да преузме само лауреат или члан блиске породице.

Демонстранти у Хонгконгу

Лиу, кинески дисидент, тренутно служи 11 година затворске казне због "субверзије" зато што је један од потписника апела за укидање једностраначког система у Кини, а његова супруга је од додјеле награде у кућном притвору.

Лиу Сјаобо у немилости кинеских власти ФОТО: АГЕНЦИЈЕ

Под надзором

Лиу Сјаобо има три брата, од којих је најпознатији Лиу Сјаосјуан. Породични пријатељи су рекли да су сви чланови породице под пажљивим надзором полиције, која очигледно жели да их спријечи при доласку на церемонију додјеле награде.

Супруга у кућном притвору

НЕКИ амбасадори најавили недолазак

Предсједник одбора Торбјорн Јагланд такође је рекао да је мало вјероватно да ће награда бити додијељена, јер су јако мале шансе да неко од родбине дође на додјелу. Уколико се то догоди, биће ово први пут од 1936. да награда није додијељена, кад нико није могао прихватити награду за њемачког новинара Карла Осјецког.

Од чланова породице је немогуће добити коментаре, с обзиром на то да полиција не допушта, а кинеске амбасаде и влада не желе да коментаришу случај.

Агенти и полицајци испред стана породице Сјаобо

Вијести

Берлин

Пожар у џамији

БЕРЛИН - У Берлину је у петак рано ујутро избио пожар у једној џамији, који је одмах угашен, јављају њемачки медији, указујући да полиција истражује цио случај. Да ли је пожар подметнут, још је неизвјесно, кажу у полицији, а таблоид "Билд" пише да је, према информацијама тог листа, у питању, изгледа, подметање пожара и да је пронађена флаша с пропаном, која није експлодирала.

Њемачка

Појачана безбједност

БЕРЛИН - Њемачке власти саопштиле су у петак да ће та земља, највјероватније, до краја године остати у повишеном стању безбједносне узбуне због могућих терористичких напада. Шеф полиције Матијас Зегер рекао је њемачким медијима да је опасност од напада већа него икад.

- На скали опасности од један до десет тренутно смо на деветом подиоку - рекао је Зегер, додајући да ипак нема разлога за панику.

Пекинг

Ваздух "лудачки лош"

ПЕКИНГ - Загађење ваздуха у Пекингу у петак било је толико велико да су стручњаци Амбасаде САД у Кини, која независно прати квалитет ваздуха, остали без ријечи да то опишу и у једном тренутку навели да је "лудачки лош". Касније је та фраза избрисана са образложењем да то није био "тачан" опис.

СВИЈЕТ УКРАТКО

Трамп би у предсједнике

ВАШИНГТОН - Амерички тајкун некретнина Доналд Трамп изјавио је да разматра могућност кандидовања за предсједника САД на изборима 2012.

У интервјуу ТВ мрежи ABC News, 64-годишњи милијардер републиканац, рекао је да би "лако" могао да потроши више од 200 милиона долара сопственог новца за кампању.

- То би могло бити забавно, јер бих волио да видим да се неке позитивне ствари догоде за земљу - рекао је.

Додао је да би се радо надметао с бившим гувернером Аљаске Саром Пејлин, за коју многи вјерују да ће учествовати у трци за републиканску предсједничку номинацију.

Трамп, који је звијезда ријалити шоу програма "Приправник", изјавио је да вјерује да "свако жели да опљачка Америку". Трамп је прозвао Кину, рекавши да та земља "пролази некажњено" манипулишући својом валутом.

Заплијењено скоро 300 килограма хероина

ДУШАНБЕ - Тајикистански и руски агенти заплијенили су око 300 килограма хероина из Авганистана, што је највећа запљена наркотика који су до руског тржишта транспортовани преко Тајикистана, саопштили су у петак званичници у Душанбеу.

Тајикистанска агенција за борбу против трговине наркотицима саопштила је да је у сарадњи са руским колегама заплијенила више од 118 килограма хероина на сјеверу земље у возу који је ишао у Русију.

По доласку у Санкт Петербург агенти су заплијенили још скоро 180 килограма хероина, пренијела је агенција Рojтерс.

- Приближна вриједност заплијењене дроге прелази милион долара, али продајом на мало у Русији било би зарађено неколико десетина пута више - саопштила је тајикистанска агенција.

ДОБРА ВИЈЕСТ

КИПАР

Лидери двије етничке заједнице на Кипру, грчке и турске, у разговорима са генералним секретаром УН Бан Ки Муном у Њујорку договорили су се да убрзају контакте како би се превазишао застој у дијалогу о рјешавању кипарског проблема.

БУГАРСКА

У Бугарској незаконито ради око 12.000 исцјелитеља и магова без икаквих регистрација у складу са Законом о здравству, упозорио је предсједник асоцијације "Феномени" Стамен Стаменов. Стаменов каже да је само 18 ових људи пријављено у Националној агенцији за приходе и плаћа порезе.

ЛОША ВИЈЕСТ

Куба

Кастро се повукао из КП

ХАВАНА - Бивши кубански лидер Фидел Кастро саопштио је да се због здравственог стања повукао са функције шефа Комунистичке партије Кубе.

- Разболио сам се и урадио оно што сам морао - пренио сам своју функцију. Не могу да радим нешто чему нисам у стању да посветим све своје вријеме - казао је Кастро.

Фидел Кастро је привремено уступио власт млађем брату Раулу, док је још био предсједник Кубе, 2006. године, послије хируршке интервенције.

Са предсједничке функције званично се повукао у фебруару 2008, када га је наслиједио брат Раул.

Кастро је, међутим, формално остао на челу Комунистичке партије, која је једина легална политичка партија на Куби.

Нови Зеланд

Експлозија у руднику

ВЕЛИНГТОН - Два рудара су преживјела експлозију која се догодила у руднику у западном дијелу острва Нови Зеланд, али још није успостављен никакав контакт са 36 рудара који су остали под земљом послије несреће, саопштио је у петак Питер Витал, директор рударске компаније.

- Два рудара су изашла из рудника, али до сада нисмо успоставили никакав контакт са осталим рударима који су затрпани у руднику - изјавио је Витал за телевизијску станицу ТВ3.

Експлозија се догодила у петак око 16.30 часова по локалном времену у руднику угља Пике Ривер, који се налази око 50 километара од града Грејмаута.

Улаз у рудник

Стручњаци негирају писања индијских медија

Пилот Глушица није крив

ЊУ ДЕЛХИ - Писања медија о паду индијског авиона, у којима се наводи да је пилот Златко Глушица спавао током лета и слијетања нису тачна, каже пилот и директор "ЕР Индије" за увођење стандарда у процедури летења Велибор Славуј.

Новински написи и агенцијске вијести који, позивајући се на незваничне изворе, пишу да се индијски "боинг 737" срушио јер је пилот Златко Глушица спавао током лета и слијетања, писани су лаички и нису тачни, каже за РТС пилот и директор "ЕР Индије" за увођење стандарда у процедури летења Велибор Славуј.

Славуј, који је учествовао у истрази, тврди да узрок несреће у близини Мангалора, у којој је погинуло 158 путника и чланова посаде, није било спавање пилота.

ОБЈЕКТИВ

Аутомобил "Гринписа" са репликом туне паркиран испред улаза у париски хотел.

Самит Сјеверноатлантске алијансе у

Руски приједлози односе

У плану договор о заједничкој противракетној одбрани

Амерички државни секретар Хилари Клинтон и високи представник

Заједничка тактичка противракетна одбрана Русије и НАТО-а могла би бити формирана у средњорочној перспективи. Повлачење страних војника из Авганистана до краја 2014. године реална могућност

МОСКВА - Руски предсједник Дмитриј Медведев изнијеће у суботу на засједању Савјета Русија - НАТО на највишем нивоу у Лисабону приједлоге Москве за развој односа са западном војном Алијансом, међу којима и руске иницијативе о сарадњи у области противракетне одбране, најавио је у петак помоћник руског лидера Сергеј Приходко, пренијеле су агенције.

Не прецизирајући какве ће конкретно иницијативе о противракетној одбрани Медведев изнијети, Приходко је наговиједстио да ће оне бити приједлог за размишљање и сарадњу и додао да ће руски предсједник конкретније ту идеју изнијети у свом излагању.

Он је истовремено оцијенио да би заједничка тактичка противракетна одбрана Русије и НАТО-а могла бити формирана у средњорочној перспективи, додајући да њено реализовање зависи само од политичке воље коју Москва има, пренијела је агенција RIA Новости.

Прес-служба Кремља саопштила је да Москва очекује да ће засједање "означити нову етапу у односима Русије и НАТО-а и јасно назначити спремност за кретање ка стратешком узајамно корисном партнерству у реаговању на савремене безбједносне изазове".

Турска је са своје стране придобила подршку једног броја НАТО земаља да се у документу о постављању ракетног штита Алијансе у Европи конкретно не помиње ниједна земља као пријетња НАТО-у, јавила је државна новинска агенција Анадолија.

Према плановима Вашингтона, дио ракетног штита НАТО-а требало би да буде инсталиран на турској територији. Анкара још није донијела коначну одлуку о учешћу у том пројекту, али сматра да у том плану не треба помињати ниједну земљу као пријетњу Алијанси.

То је, очигледно, одговор на тврдње Вашингтона да је Иран највећа пријетња НАТО савезницима пошто, наводно, ради на производњи нуклеарног оружја.

НАТО би на дводневном самиту, између осталог, требало да постигне сагласност о постављању ракетног штита.

У међувремену, генерални секретар НАТО-а Андерс Фог Расмусен поновио је уочи самита да је повлачење страних војника из Авганистана до краја 2014. реална могућност и пружио увјеравање да су "савезници спремни да остану ангажовани онолико колико је то потребно".

БЕЗ ПОМИЊАЊА
земаља пријетњи НАТО-у

Предсједник САД Барак Обама је у изјави португалском дневнику "Публико" обећао да Авганистан неће бити напуштен послије повлачења снага 2014. године и оцијенио да ће НАТО, као и САД, моћи да изгради трајно партнерство са Авганистаном.

Британски дневник "Гардијан", међутим, пише да би самит НАТО могао и да пропадне, и то због неслагања које постоји између Њемачке и Француске у вези с тим колико снажно би НАТО требало да се залаже за нуклеарно разоружање.

Нијемци, посебно министар спољних послова Гидо Вестервеле, како пише "Гардијан", жели да се из Европе склони преосталих 200 америчких нуклеарних бојевих глава, а томе се противе Французи.

"Гардијан", међутим, закључује да би њемачка канцеларка Ангела Меркел, која је по том питању много мање оштра од шефа дипломатије, могла да прескочи Вестервелеа и договори се с француским предсједником Николом Саркозијем.

Истовремено, НАТО размишља о пресељењу Врховног штаба савезничких снага у Европи (SHAPE) из белгијског града Монс, указује један званични документ Алијансе, који је у петак пренијела белгијска штампа.

Документ НАТО указује да је Алијанса спровела истраживање о могућностима пресељења и размишља се о неколико могућих локација, међу којима је као највјероватнија наведен њемачки град Рајндхален, чији је положај веома згодан за Савез и који, за разлику од Монса, има аеродром у близини.

На размишљање о пре-

Новинарски "пул"

Делегација БиХ

Делегација БиХ на самиту НАТО-а у Лисабону, коју предводи предсједавајући Предсједништва Небојша Радмановић, учествоваће у суботу у дебати о Авганистану, јавио је извјештач Срне из Лисабона.

Радмановић ће говорити у дијелу дебате у којој учествују земље партнери НАТО-а у мисији ISAF у Авганистану.

Делегацију БиХ чине министар иностраних послова Свен Алкалај, министар одбране Селмо Цикотић, и замјеник министра иностраних послова Ана Тришић-Бабић, која је и координатор за односе са НАТО-ом.

Очекује се да ће у суботу бити одржан и састанак чланица Адриатик групе (А5), која окупља Албанију, Хрватску, Македонију, БиХ и Црну Гору, док Србија има статус посматрача.

Анти-НАТО демонстрације у Лисабону

Лисабону

за боље

ЕУ за спољне послове Кетрин Ештон ФОТО: АГЕНЦИЈЕ

Обезбјеђење на највишем нивоу

сељењу НАТО наводи да су помислили због неколико ствари, међу којима су финансијски проблеми и старост објеката који више не одговарају безбједносним стандардима.

Пресељење штаба из Монса, који је овдје смјештен од 1959. године, представљало би озбиљан финансијски ударац за овај белгијски град јер је у овој институцији НАТО запослено око 1.500 људи, а индиректно за SHAPE ради чак 10.000 људи.

Шеф обавјештајне службе Португалије Жорж Силва Карваљо поднио је оставку у петак уочи одржавања самита НАТО.

Узрок оставке је смањење буџетских расхода за војску, јавили су медији.

Португалски министар одбране Августо Сантос Силва је изјавио да оставка Карваља неће угрозити безбједност 28 лидера земаља учесница самита НАТО.

Портпарол НАТО-а Џејмс Апатурај потврдио је јуче у Лисабону да ће НАТО усвојити реформе које су раније предложене, а односе се на командну структуру, агенције и особље Алијансе, што је у ствари уштеда за ракетни систем одбране, јавља специјални извјештач Срне.

Како је и најављено, биће смањен број штабова и особља са 13.000 на 9.000 људи. У оквиру те реформе биће смањен и број агенција НАТО-а са 14 на три, што треба да омогући већу ефикасност, коју савезници траже од реформе.

- У 14 агенција ради око 7.000 људи у седам земаља и имају буџет од неколико милијарди, према томе, ријеч је о великој реформи- рекао је Апатурај новинарима.

ПРЕДСЈЕДНИК САД ЗА "ГЛАС СРПСКЕ"

Европа и Америка заједно за будућност

Пише: Барак ОБАМА

Више од шест деценија Европљани и Американци стоје раме уз раме, јер наш заједнички рад унапређује наше интересе и штити слободе које његујемо као демократска друштва. И као што се свијет промијенио, промијенио се и наш савез, а као резултат тога, ми смо јачи, безбједнији и просперитетнији

Боравећи на овоседмичном самиту НАТО-а и самиту САД-ЕУ поносан сам што сам у Европи, у својству предсједника, већ шести пут. То одражава трајну карактеристику америчке спољне политике, јер су односи са нашим европским савезницима и партнерима камен темељац наших односа са свијетом и катализатор глобалне сарадње.

Ни са једним другим дијелом свијета Сједињене Државе немају толико заједничког када је ријеч о вриједностима, интересима, потенцијалима и циљевима. Уз најјаче привредне везе на свијету, трансатлантска трговина обезбјеђује милионе радних мјеста у САД и Европи и основа је наших настојања да одржимо глобални економски опоравак.

Као савез демократских земаља, НАТО нам обезбјеђује колективну одбрану и помаже јачање младих демократија. Европа и САД раде заједно на спречавању ширења нуклеарног наоружања, промовисању мира на Блиском истоку и рјешавању проблема у вези са климатским промјенама. Као што смо могли видјети послије недавних безбједносних пријетњи у Европи и осујећених планова да се користи експлозив на трансатлантским авионским теретним пошиљкама, свакодневно блиско сарађујемо да бисмо спријечили терористичке нападе и бринули за безбједност наших становника.

НАТО ТРЕБА
да остане нуклеарна алијанса

Једноставно речено, ми смо једни другима најближи партнери. Ни Европа ни САД не би могле једна без друге да се суоче са изазовима нашег времена. Ови самити су зато прилика да се даље продуби наша сарадња и да се обезбиједи да НАТО - најуспјешнија алијанса у историји човјечанства - задржи значај у овом вијеку као што га је имао и у прошлом. Зато у Лисабону имамо тако исцрпан дневни ред.

Прво, када је ријеч о Авганистану, можемо да ускладимо наша настојања да Авганистанци преузму водећу улогу, а да ми истовремено останемо трајно посвећени авганистанском народу.

У нашој коалицији у Авганистану коју предводи НАТО учествује 48 земаља, укључујући допринос свих 28 НАТО савезника и 40.000 војника из савезничких и партнерских земаља чији ангажман и жртву поштујемо. Наша заједничка настојања кључна су у онемогућавању да терористи нађу безбједно уточиште, а истовремено су неопходна да би се побољшао живот авганистанског народа. Уз размјештање додатних коалиционих снага у протекле двије године, коначно имамо стратегију и ресурсе да зауставимо активности талибана, онемогућимо побуњенике да формирају упоришта, обучимо већи број авганистанских безбједносних снага и да помажемо авганистанском народу.

У Лисабону ћемо ускладити приступ да бисмо могли почети да преносимо одговорност на Авганистанце почетком сљедеће године и усвојимо циљ предсједника Карзаиа да авганистанске снаге преузму одговорност за безбједност у цијелом Авганистану до краја 2014. године. И поред чињенице да ће у јулу сљедеће године доћи до транзиције и смањења броја америчких војника, НАТО, баш као и САД, може да изгради трајно партнерство са Авганистаном са јасном поруком да када Авганистанци преузму одговорност, они неће бити сами.

И док постижемо напредак у Авганистану, НАТО ће се, такође, трансформисати у Лисабону са новим Стратешким концептом, који препознаје капацитете и партнере који су нам потребни да бисмо се суочили са пријетњама 21. вијека. То мора да почне реафирмисањем жиле куцавице ове алијансе - опредјељења из члана 5, према којем је напад на једну земљу чланицу напад на све чланице.

Да бисмо обезбиједили да то опредјељење нешто значи, морамо да ојачамо све капацитете неопходне за заштиту наших становника данас и припремати се за нове задатке које доноси сутра. И док модернизујемо наше конвенционалне снаге, морамо да реформишемо командне структуре алијансе и учинимо их дјелотворнијим, морамо да инвестирамо у технологије које ће омогућити ефикасније размјештање и бољу оперативност савезничких снага, те развити нове методе одбране против пријетњи као што су компјутерски напади.

Још један неопходан капацитет алијансе је ракетна одбрана НАТО територија, која је неопходна да бисмо се суочили са стварном и све већом пријетњом коју представљају балистички пројектили. Постепени адаптивни приступ европској ракетној одбрани, који сам најавио прошле године, обезбиједиће јаку и ефикасну одбрану европских територија и становника Европе, те наших снага које су ту стациониране. Штавише, он је основ за бољу сарадњу - уз улогу за све савезнике, заштиту свих савезника и могућност сарадње са Русијом, којој балистички пројектили, такође, представљају опасност.

Осим тога, можемо радити на стварању услова за смањење нуклеарних арсенала и приближавању визији коју сам изложио у Прагу прошле године - свијету без нуклеарног наоружања. Али, све док то наоружање постоји, НАТО треба да остане нуклеарна алијанса и јасно сам рекао да ће САД задржати безбједан и ефикасан нуклеарни арсенал, да би одвратио било којег непријатеља и гарантовао одбрану наших савезника.

Коначно, у Лисабону можемо да наставимо да градимо партнерства изван НАТО-а, која помажу да наша алијанса постане стуб глобалне безбједности. Морамо да држимо отворена врата европским демократијама које задовољавају стандарде за чланство у НАТО-у. Морамо да продубимо сарадњу са организацијама које су комплементарне НАТО капацитетима, попут ЕУ, Уједињених нација и Организације за безбједност и сарадњу у Европи. И уз присуство предсједника Дмитрија Медведева на самиту Вијећа НАТО - Русија можемо наставити практичну сарадњу између НАТО-а и Русије, која је корисна за обје стране.

НАТО ВИДИ РУСИЈУ
као партнера, не као противника

Јер, баш као што су САД и Русија поновно успоставиле своје односе, то могу да ураде и НАТО и Русија. У Лисабону можемо јасно да кажемо да НАТО види Русију као партнера, не као противника. Можемо да продубимо сарадњу по питању Авганистана, борбе против трговине наркотицима и безбједносних изазова 21. вијека - од ширења нуклеарног наоружања до ширења насилног екстремизма. Постизањем напретка у сарадњи по питању ракетне одбране, можемо да претворимо нешто што је било узрок тензија у прошлости у нешто што је извор сарадње у борби против заједничке пријетње.

Више од шест деценија Европљани и Американци стоје раме уз раме, јер наш заједнички рад унапређује наше интересе и штити слободе које његујемо као демократска друштва. И као што се свијет промијенио, промијенио се и наш савез, а као резултат тога, ми смо јачи, безбједнији и просперитетнији. То је наш задатак у Лисабону - да још једном ревитализујемо нашу алијансу и да осигурамо безбједност и просперитет за сљедеће деценије.

Бањалука

ВИЈЕСТИ ИЗ ПОРОДИЛИШТА

4 дјечака **4** дјевојчице

Прихватна станица отворена 24 часа за дјецу затечену у скитњи

Са улице склоњено 18 малољетних просјака

Циљ станице је да прихвата и краткотрајно смјешта дјецу и омладину пронађену у скитњи, просјачењу или у другим случајевима у којима је потребан краткотрајни смјештај, рекао Арула.

ПИШЕ: ВАЊА КУКРИКА
vanjak@glassrpske.com

Прихватна станица за дјецу и омладину Центра за социјални рад Бањалука у току ове године збринула је 18 малољетника. С обзиром на то да је лани у исто ово доба са улице склоњено њих 19 можемо рећи да се наше залагање да та дјеца имају љепшу будућност исплатило. Тренутно је код нас сам један дјечак старости око 17 година, којег је полиција затекла у скитњи.

Изјавио је ово "Гласу Српске" координатор активности Прихватне станице Бојан Арула.

- Циљ станице је да прихвата и краткотрајно смјешта дјецу и омладину пронађену у скитњи, просјачењу или у другим случајевима у којима је потребан краткотрајни смјештај. Највише малољетника затечених у овим активностима у Бањалуку долази из других општина. Углавном су то малољетници из Добоја, Какња и других градова широм БиХ, Србије... - рекао је Арула.

Он каже да су до сада имали само један случај гдје је дијете било жртва трговине људима и смјештено је у сигурну кућу.

- Када полиција затекне малољетно лице у скитњи и просјачењу, дужна је да га склони са улице и контактира дежурног васпитача у станици. Прихватна станица је отворена 24 часа са једним васпитним радником на дежурству - каже Арула.

Један од три дежурна васпитача у Прихватној станици Борис Макарић додаје да прихватилиште може да прими 12 дјеце одједном, али да се дешавало да је било и 17 дјеце у исто вријеме.

Мали просјаци нису ријеткост на бањалучким улицама ФОТО: Г. ШУРЛАН

ТРЕНУТНО
у прихватилишту
један дјечак

- Дјеца код нас могу да остану највише пет дана, мада све зависи од случаја до случаја. Када преузмемо малољетнике, пружамо им здравствено-хигијенске услуге, нахранимо их, а онда утврђујемо њихов идентитет, сачињавамо налаз о њиховом понашању с циљем да се дијете што прије врати родитељима или установи у који је било смјештено или да се упути социјалној служби надлежне општине - каже Макарић.

Према његовим ријечима, када се дјетету утврди идентитет, контактира се Центар за социјални рад општине поријекла дјетета и његова породица.

- Уколико се идентитет не може потврдити из било којег разлога, Центар за социјални рад постаје надлежан за конкретан случај. За тог малишана се налази старатељ и рјешава смјештај у складу са важећим законима - каже Макарић.

Он наводи да у прихватилиште у 70 одсто случајева долазе дјеца ромске популације, а неки од њих су се враћали по неколико пута.

- Била су два дјечака из Дервенте која су у прихватилиште смјештана већ десетак пута јер надлежни нису проналазили адекватно рјешење за њихово збрињавање - додаје Макарић.

"Сналажење" без родитељске контроле

Уговор

Прихватна станица за дјецу и омладину затечену у скитњи започела је са радом почетком 2005. године у склопу дјеловања Центра за социјални рад.
У циљу ублажавања проблема Центар је потписао Меморандум о сарадњи са Центром јавне безбједности Бањалука, Клиничким центром и Удружењем "Нова генерација" како би се дјеца склонила са улице.

ГРАДСКИ ВОДИЧ

Важни телефони

Информације	1185
Хитна помоћ	124, 230- 620
Ватрогасци	123
ЦЈБ	122, 337-100
Тачно вријеме	1373
Метеоролошка станица	307-943
S.O.S телефон (Линија за помоћ жртвама насиља у породици)	1264

болнице

Паприковац	342-100
Поликлиника	247-333

ординације

Деамедик	309-221
Еуромедик	219-111
Интермедик	216-661
Јелена	324-310
Фирена	437-222

превоз

Аутобуска станица	315-355
Жељезничка станица	301-229
Аеродром Бањалука	535-210
Билетарница (центар)	315-867

taxi

novi patrol taxi našeg grada
1533
SVE JE NOVO OSIM CIJENA !
patrol.taxi@mail.com

инспекција

Санитарна	244-475
Тржишна	348-710
Инспекција рада	348-730
Просвјетна	466-346
Комунална	306-464
Републичка управа за инспекцијске послове	213-624
Републички девизни инспекторат	300-434

кварови

Пријава кварова	258-686
Кварови на телефонима	1275

хотели

"Босна"	215-681
"Палас"	218-723
"Идеја"	217-444
"Видовић"	217-217; 245-800
"Цезар"	326-400
"Гранд"	380-105
"Мериот"	222-870; 217-801

РЕПЕРТОАР

БИОСКОПИ МУЛТИПЛЕКС "ПАЛАС"

ХАРИ ПОТЕР И ДАРОВИ СМРТИ, први дио - акција, авантура, фантазија
улоге: Данијел Редклиф, Ема Вотсон, Руперт Грант
термини: 15, 18, 21, субота и недјеља у 12 часова

СВИЈЕТ ОКЕАНА - документарни
режија: Жан Жак Нантело
улоге: Нарион Котилар
термини: 16.30, 18.10, субота и недјеља у 11.15, 14.50 часова

ЈЕДИ МОЛИ ВОЛИ - романтична прича
режија: Рајан Марфи
улоге: Џулија Робертс, Хавијер Бардем, Џејмс Франко
термини: 19, 19.50, 21.40 часова

ЂАВО - трилер, мистерија
режија: Дру Доудл, Џон Ерик Доудл
улоге: Џефри Еренд, Бојана Новаковић, Логан Маршал - Грин
термини: 17.15

СЛАГАЛИЦА СТРАВЕ 3D - хорор
режија: Кевин Гроітерт
улоге: Тобин Бел, Бетси Расел, Тендра Хауард
термини: 22.30

АЛФА И ОМЕГА - анимирани
режија: Бен Глак
гласови: Кристина Ричи, Денис Хопер, Џастин Лонг
термини: субота и недјеља у 13 часова

НАРОДНО ПОЗОРИШТЕ РС
"Ноћ театра", субота, програм почиње у 18 часова

ДЈЕЧИЈЕ ПОЗОРИШТЕ РС
"Црвенкапа" текст и режија Живомир Јоковић, недјеља у 11 часова
Музеј лутака, сваким даном од десет до 20 часова, улаз слободан
Изложба плаката, сваким даном од десет до 20 часова, улаз слободан

ГРАДСКО ПОЗОРИШТЕ "ЈАЗАВАЦ"
"Наочари Елтона Џона" режија Марко Мисирача, улоге Владимир Ђорђевић, Златан Видовић, Ања Станић, 25. новембар у 20 часова

МУЗЕЈ РЕПУБЛИКЕ СРПСКЕ
Стална изложбена поставка - "Од праисторије до савременог доба"
Мултимедијална изложба - "Јасеновац"
Историјска изложба Врбаска бановина

МУЗЕЈ САВРЕМЕНЕ УМЈЕТНОСТИ РС
Изложба "Музеј дјетињства" аутор: Владимир Перић
Изложба "Дуго путовање" аутор: Аница Вучетић, отворене до 21. новембра

Тржница

купус	0,8	краставац	2	тиквице	1	грожђе	2,5	крушке	1-2
црни лук	0,8-1	карфиол	1,5-2	махуне	2,5	брескве	2	банане	1,5
кромпир	1	кељ	2,5	пасуљ	5	наранџе	1,5	мандарине	1,3
шпинат	1,5	парадајз	1,5	гљиве	4	јабуке	0,7-1,5	мед	10
мрква	1,5	паприке	1,5	ораси	14	лимун	2	нар	3

ФОТО: Г. ШУРЛАН

Зоран Рашљић уручио плакету Драгану Давидовићу

Завршена хуманитарна акција "Само оздрави ми ти"

Прикупљено 35.000 КМ за болесну дјецу

У оквиру ове племените акције, која је трајала од 1. септембра до 10. октобра, само позивом на хуманитарни број 1415 грађани су донирали 30.000 марака, а медијски покровитељ ових активности РТРС донирао је 5.000 марака, истакао Рашљић

ПИШЕ: САЊА ЈОКИЋ
sanjaj@glassrspke.com

Током хуманитарне акције "Само оздрави ми ти" коју је организовало Удружење грађана "Сва дјеца свијета" прикупљено је 35.000 марака за малишане са онколошких одјељења клиничких центара Бањалука и Фоча.

Рекао је ово у петак на конференцији за новинаре у Административној служби града поводом завршетка акције предсједник Удружења Зоран Рашљић.

- У оквиру ове племените акције, која је трајала од 1. септембра до 10. октобра, само позивом на хуманитарни број 1415 грађани су донирали 30.000 марака, а медијски покровитељ ових активности РТРС донирао је 5.000 марака - истакао је Рашљић.

Према његовим ријечима, прикупљена средства на хуманитарни број 1415 биће уручена клиничким центрима Бањалука и Фоча, као и другим здравственим установама.

- КЦ-у Бањалука ћемо поклонити 15.000 марака јер највећи број малишана који болују од ове опаке болести лежи управо на њиховом Онколошком одјељењу. Износ од 10.000 марака биће дониран најмлађим у Фочи, а исто толико ћемо донирати другим мањим, али подједнако важним болницама у Републици Српској - појаснио је Рашљић.

КЦ БАЊАЛУКА добија 15.000 марака

Министар омладине, породице и спорта Проко Драгосављевић истакао је да је задовољан резултатима ове акције те изразио очекивања да ће се у будућем периоду реализовати већи број сличних акција.

- Драго ми је што сам био дио ових хуманих активности, а и у будућности могу рачунати на нашу подршку - рекао је Драгосављевић.

Градоначелник Драгољуб Давидовић рекао је да се нада да су помогли дјеци са Онколошког одјељења и да ће им прикупљена средства бити од велике помоћи.

- За овај новац моћи ће да купе малишанима ствари које су им потребне како би им се макар мало уљепшао боравак на овим одјељењима - казао је Давидовић.

Генерални директор РТРС-а Драган Давидовић, који се међу првима придружио овој акцији, истакао је да у њој нису учествовали само кроз маркетиншко вријеме у програму него и директно новцем који су прикупили кроз емитовање предизборне кампање бројних политичких странака.

- Грађани су могли да путем телевотинга гласају за неке од политичких странака или појединаца. Сав прикупљени новац од тог гласања донирали смо у ову акцију која се показала изузетно успјешном. Ми, као јавни сервис, искористићемо све наше потенцијале како бисмо помогли групи, појединцу или дјеци, као у овом случају, којима је потребно срећно дјетињство - додао је Давидовић.

ПРИЗНАЊА

Рашљић је поводом завршетка акције уручио признања министру за породицу, омладину и спорт Проки Драгосављевићу, градоначелнику Бањалуке Драгољубу Давидовићу, директору Радио-телевизије Републике Српске Драгану Давидовићу, те радницима РТРС-а Мири Лолић-Мочевић, Драшку Игњатићу, Татјани Бурсаћ... - Хвала свима који су нам пружили подршку, РТРС-у који је активно учествовао, као и "Гласу Српске" који је као и досада пратио наше акције - казао је Рашљић.

ГРАДСКЕ ВИЈЕСТИ

Реконструкција улице у Залужанима

Почела је реконструкција дионице пута у улици Ненада Костића, од Пута српских бранилаца до надвожњака, дужине 400 метара.

Рекао је ово за "Глас Српске" предсједник мјесне заједнице Залужани Зоран Вујиловић.

- Реконструкција подразумијева проширење улице и тротоара који су били јако уски и представљали проблем ђацима који тим путем свакодневно иду у школу. Улица је веома прометна, камиони често пролазе и представљају пријетњу ђацима - истакао је Вујиловић.

Он је објаснио да су радови на реконструкцији отпочели прије петнаестак дана, а крај се ускоро очекује. Ј. Б.

Предузетнице помажу развој женског бизниса

Пројекат "Жене женама", који реализује Градска развојна агенција у сарадњи са Удружењем жена предузетница и менаџера РС, од изузетног је значаја за женско предузетништво с обзиром на то да је ово први пут да државна институција подржава женски бизнис кроз конкретан пројекат.

Рекла је ово за "Глас Српске" чланица Удружења жена предузетница и менаџера предузећа РС Гордана Лиховић.

- Изабрали смо 25 младих дјевојака старости од 18 до 30 година које су за шест мјесеци учествовале у низу семинара. Све вријеме су имале подршку ментора, односно успјешних предузетница - рекла је Лиховићева.

Она је додала да је у току израда бизнис планова, послије чега ће бити изабран најбољи.

- Прва три ће бити награђена са 3.000, 4.000 и 5.000 КМ. То ће им бити подстицај за отпочињање или унапређење бизниса - рекла је Лиховићева. Ва. К.

Обука трајала шест мјесеци ФОТО: В. КУКРИКА

Почињу бесплатни часови салсе

Више од 300 љубитеља латино ритмова пријавило се на бесплатне часове салсе, које Бањалучанима поклањају "Аквана" и плесни клуб "Латино денс", рекла је портпарол "Акване" Дијана Врховац.

- Пошто је одзив заиста велики, часови ће се због већег простора одржавати у студентском ресторану "Сорисо", који се налази у склопу воденог парка "Аквана", умјесто у Музичком павиљону, како је раније планирано. Обука која ће трајати тридесет дана почиње 22. новембра. Кандидати ће бити подијељени у шест група, а салсу ће у "Сорису" учити понедјељком и уторком, у терминима од 19, 20 и 21 час. Највише је пријављених између 22 и 25 година, а међу заинтересованим за салсу има и оних у петој деценији живота - истакла је Врховчева. С. Ј.

МАТИЧНИ УРЕД

Рођени:

Ђорђе Томашевић, син Зорана и Слађане; Андреа Бакал, кћи Душка и Јоване; Милица Васиљевић, кћи Бранка и Милкице; Анастасиа Дугалић, кћи Саше и Сање; Клара Рогић, кћи Драгише и Татјане; Жења Нијемчевић, син Раде и Лидије; Петар Пузигаћа, син Славка и Љубице; Тамара Вујасин, кћи Радована и Гордане; Андреј Стојановић, син Сањина и Свјетлане; Јелена Ћојановић, кћи Горана и Дане.

ПАЖЊА

Улице без струје

Због радова на електроенергетским објектима у суботу ће доћи до повремених прекида у снабдијевању електричном енергијом у дијеловима улица Стевана Булајића, Марка Краљевића и Срђе Злопоглеђе у периоду од десет до 14 часова. Из "Електрокрајине" упозоравају да је у току свеобухватна акција искључења струје дужницима. Ј. Б.

Култура

Читајте...

Карлос Руис Сафон, **ПОНОЋНА ПАЛАТА**

Мирјана Бобић-Мојсиловић, **ГОСПОДИН ПОГРЕШНИ**

Родна кућа нобеловца Љосе

Музеј и културна баштина

ЛИМА - Родна кућа Марија Варгаса Љосе, овогодишњег добитника Нобелове награде за књижевност, уврштена је у "културну баштину" Перуа и биће претворена у музеј, преноје су агенције.

Министар културе Перуа Хуан Осио изјавио је да ће пишчев рођак, синеаста Луис Љоса, бити надлежан за реставрирање куће у Арекипи и њено преуређење у музеј који би могао да буде отворен крајем 2011. године.

Арекипа, други по величини град у Перуу, налази се хиљаду километара од Лиме, а кућа у којој је 28. марта 1936. рођен Варгас Љоса једноспратна је и саграђена у стилу типичном за почетак 20. вијека. Зграда је годинама ненастањена, али је добро очувана. У њој је Љоса провео само прве године живота уз мајку и њене родитеље.

Марио Варгас Љоса

Народна и универзитетска библиотека РС

Верификована дигитална библиотека

БАЊАЛУКА - Дигитална Народна и универзитетска библиотека Републике Српске добила је верификацију да је испунила међународни ОАІ-РМН стандард.

- Наша дигитална библиотека верификована је од стране ОАІ (Open Archives Initiative) да њене дигиталне колекције испуњавају најсавременије међународне стандарде интероперабилности за дијељење садржаја на глобалној мрежи - саопштено је из НУБ РС.

ОАІ је међународна институција која је покретач програма Отвореног архива. Временом је проширила дјеловање на промовисање отвореног приступа дигиталним ресурсима за Е-школовање, Е-учење и Е-науку. М. П.

Дјечије позориште Републике Српске

"Принцеза на зрну грашка"

БАЊАЛУКА - Представа "Принцеза на зрну грашка" биће премијерно изведена 14. децембра у 19 часова на сцени Дјечијег позоришта Републике Српске.

Претпремијера представе најављена је за 11. децембар у 11 часова. Режија представе, инспирисане познатом бајком Ханса Кристијана Андерсена, повјерена је редитељки из Софије Бисерки Колевској. Сценографију ће радити Свила Величкова. Колевска и Величкова су заједно радиле представе "Тужни принц" и "Чаробна фрула" у Дјечијем позоришту Републике Српске.

"Принцеза на зрну грашка" биће још једна луткарска представа на репертоару Дјечијег позоришта Републике Српске.

А. Р.

Књига Емира Кустурице промовисана у Бањалуци

ФОТО: С. ИЛИЋ

Манојло Вукотић, Емир Кустурица и Младен Шукало

Са Додиком сам спасавао Босну од рата

Кад причате са Сарајлијама, Додик им не ваља. А не ваља им из истог разлога као и ја. Али ја ваљам у Аустралији и Бордоу, као што и он вриједи свуда гдје остварује комуникацију, казао Кустурица

ПИШЕ: АЛЕКСАНДРА РАЈКОВИЋ
aleksandrar@glassrpske.com

БАЊАЛУКА - Тамо гдје нема комуникације, нема ни ваљаности.

Рекао је то прослављени српски режисер Емир Кустурица на промоцији свог књижевног првенца "Смрт је непровјерена гласина" јуче у Банском двору у Бањалуци.

- Кад причате са Сарајлијама, Додик им не ваља. А не ваља им из истог разлога као и ја. Али ја ваљам у Аустралији и Бордоу, као што и он вриједи свуда гдје остварује комуникацију - казао је Кустурица.

Осим аутора, о књизи су говорили директор Компаније "Новости" Манојло Вукотић и књижевни критичар др Младен Шукало.

Концертна дворана Банског двора Културног центра била је претијесна да прими све који су жељели да чују књижевну ријеч Емира Кустурице.

Многи посјетиоци остали су ускраћени да присуствују промоцији књиге која ће ускоро доживјети и треће издање.

Вукотић је истакао да је Кустина књига за 20 дана у Србији и РС продата у 40 хиљада примјерака.

Кустурица се осврнуо на своју књигу, која је за врло кратко вријеме стекла невјероватну популарност, на разлоге због којих је писао, али и на питање мултиетничности.

- Предсједник Републике Српске Милорад Додик и ја смо учествовали у једном пројекту који је требало да спасе БиХ од рата. Тај пројекат се звао Марковићева партија, у којој смо и он и ја партиципирали у оној мјери у којој је то било реално - рекао је Кустурица.

ЧОВЈЕК са бурном биографијом

Он је додао да је књига "Смрт је непровјерена гласина", између осталог, настала из политичког разлога, јер постоји потреба да један човјек са бурном биографијом напише шта му се све десило за 35 година.

- Не постоји човјек који је на свим овим просторима, укључујући и Сарајево, опонирао онима који су данас у Хагу, не постоји човјек који је својим дјелом од тог тренутка, па све до овог тренутка када је побиједио на изборима толико допринoсио мултиетничком животу, не заборављајући ко је, као што је Додик - нагласио је Кустурица.

Сваки полуписмен клипан, нашалио се Кустурица, може да за 15 година напише књигу, колико је он писао "Смрт је непровјерена гласина".

- Проблем је што тај полуписмен клипан неће бити издржљив да напише књигу, јер за то треба бити тврдоглав као моја мати - истакао је Кустурица.

Промоцији књиге присуствовали су предсједник Републике Српске Милорад Додик, в. д. предсједника Владе Антон Касиповић, бројни министри и културни и јавни радници Републике Српске.

Занимљивост

Занимљивост мог приступа умјетности у овој књизи је управо у томе што сам ја, као и када сам радио сваки свој филм, писао књигу не да бих постао популаран, него да се не бих застидио свог живота, а имао сам велику потребу да се изразим - каже Куста.

Отворени сусрети позоришта у Брчком

Београдска драма подигла завјесу

БРЧКО - Дирљивом, узбудљивом и њежном драмом о женама, "Драмом о Мирјани и овима око ње" Југословенског драмског позоришта Београд, у којем је главни лик глумила јединствена Мирјана Карановић, у четвртак увече отворени су 27. сусрети позоришта у Брчком, који ће трајати до 26. новембра, јавиле су агенције.

Сусрети позоришта у Брчком, на којима ће бити осам представа, настављени су у петак увече комадом "Гробница за Бориса Давидовича" коју је према тексту Данила Киша, у режији Градимира Гојера, одиграла глумачка екипа Позоришта Приједор.

Селектор сусрета и умјетнички директор фестивала Срђан Вукадиновић одабрао је пет представа из БиХ и три из региона.

"МОЈ БРАТ" Народног позоришта РС у програму

На фестивалском репертоару су "Сарајевска позоришна трагедија" коју је по тексту Пеђе Којовића режирао Горчин Стојановић, а представу "Мој брат" Небојше Брадића у режији Милана Карацића у Брчком ће извести Народно позориште Републике Српске из Бањалуке.

Сусрете позоришта у Брчком затвориће представа "Оро из бајке" коју је написао и режирао Бојо Лунгов, а изводи је Градско позориште из Подгорице.

Кира Најтли глуми Ану Карењину

ЛОС АНЂЕЛЕС - Британска глумица Кира Најтли играће у адаптацији чувеног Толстојевог романа, а тумачиће улогу једне од најславнијих трагичних хероина књижевности 19. вијека Ану Карењину, коју је својевремено у два наврата глумила Грета Гарбо, јавио је Мондо. Сценарио ће, по истоименом роману, адаптирати Том Стопард, а филм ће режирати Џо Рајт, са којим је Кира снимила хитове "Гордост и предрасуде" и "Atonement". Рајт није прецизирао да ли ће причу о удатој жени коју друштво одбацује због афере са аристократом модернизовати, или ће радњу филма оставити у Русији 19. вијека.

Проф. др Срето Танасић, директор Института за српски језик

"Излизани" говори јавних личности

Говори се да би се говорило, да би се дјеловало учено, а често је на дјелу празнословље. Говорници се ухвате за неку ријеч или фразу коју чују па им се учини да је шик и не остављају је. Што смо даље од граматике српског језика - то се чини да је боље, рекао Танасић

ПИШЕ: МИРНА ПИЈЕТЛОВИЋ
mirnap@glassrpske.com

БАЊАЛУКА - Колико данас мало бринемо о српском језику, нарочито када је у питању његова службена и јавна употреба, доказ су све чешће "излизани" говори јавних личности, нарочито политичара.

Рекао је то за "Глас Српске" директор Института за српски језик проф. др Срето Танасић. Он истиче да данас не можемо бити задовољни стањем српског језика у службеној и јавној употреби, а то значи свуда у границама његовог простирања.

- У школама се мало учи, нарочито када је у питању језик, а државни органи ни у Републици Српској, као ни у Републици Србији, не налазе начина да обавежу наставнике да раде оно за што примају плату - каже Танасић.

Велики проблем је и то, сматра он, што се на студијама српски језик не изучава готово нигдје на нашим факултетима и онда "није чудо што нам је ситуација са језиком у употреби у свим областима друштвеног живота сувише суморна".

- И сад долазимо до резултата таквог стања: парламент, телевизија. У парламенту говоре људи различитих професија. Свакодневно слушамо лош српски језик. Бројна су огрешења о правила језичке норме. Далеко смо од узорног стандардног језика, нема љепоте говора, крше се принципи јасноће, принципи економичности - указује Танасић.

Према његовим ријечима, говори се да би се говорило, да би се дјеловало учено, а често је на дјелу празнословље. - Говорници се ухвате за неку ријеч или фразу коју чују па им се учини да је шик и не остављају је. Што смо даље од граматике српског језика - то се чини да је боље.

ЈЕЗИК НА ЈАВНИМ
написима посебна прича

- Не води се рачуна о смислу па чујемо да је ниво безбједности грађана на високом нивоу, умјесто да се каже једноставно: безбједност грађана је на високом нивоу, подигнута је на виши ниво и сл. Туђице се користе без потребе и преко мјере и често без познавања њиховог значења. Одједном све постаде "транспарентно", ништа не можемо учинити без "апликације" - наводи неке од примјера Танасић.

Он сматра да је посебна прича језик на јавним написима, рекламама, те у називима предузећа.

- Кад прошетамо улицама Бањалуке, као и Београдом, као да смо у неком провинцијском граду Велике Британије или у Тексасу. И у слици и у ријечи. Као да су Срби далеко од ових улица, па пишемо некоме другом - категоричан је Танасић.

Када је у питању писмо јавних установа, Срето Танасић истиче да је јасно да би ћирилица морала бити примарна, као српско национално писмо, које је у посљедњим деценијама прекомјерно потиснуто из употребе.

Он додаје да је језик једно од најзначајнијих оруђа националне културе и дужност нам је да чувамо јединствен српски језички простор.

- У том погледу немамо против себе никакве препреке. Све међународне институције културе, и не само оне, на то нас и обавезују. Можемо имати само себе против очувања свога националног језика, уколико немамо довољно свијести о обавези да његујемо свој језик. Пошто је ово година језика и књиге, прилика је да учинимо нешто више за обезбјеђивање статуса српског језика и писма - истакао је Срето Танасић.

Срето Танасић ФОТО: ГЛАС СРПСКЕ

У школама се језик мало учи

Отрцане фразе

- Јавни говор нам је сиромашан, преплављен отрцаним фразама, неразумљивим или празним конструкцијама, често препун страних ријечи, као неких шарених закрпа. Зато нам језик, у поређењу и са другим малим језицима, изгледа некако јадније. Брига о националном језику и ћирилици, о његовој употреби на српском националном и језичком простору мора бити уграђена у државну и националну стратегију - рекао је проф. др Срето Танасић.

Фестивал дјечијег музичког стваралаштва

"Мали композитор"

БАЊАЛУКА - Фестивал дјечијег музичког стваралаштва "Мали композитор - Бањалука 2010" биће одржан сутра у 16 часова у Дјечијем позоришту Републике Српске.

"Мали композитор" се одржава четврту годину заредом, на Међународни дан дјетета, а своје умијеће показаће малишани из цијеле БиХ.

У званичној такмичарској конкуренцији је 15 композиција, а малишани ће се такмичити за велики број признања. Директор фестивала композитор и диригент професор Младен Матовић најавио је да ће главна награда, као и претходних година, бити снимање професионалног видео-спота за побједничку композицију.

А. Р.

Свјетска манифестација у Бањалуци

Богат програм у ноћи театра

БАЊАЛУКА - Свјетска манифестација "Ноћ театра" биће одржана вечерас у Бањалуци богатим програмом у Народном позоришту Републике Српске, Градском позоришту "Јазавац", Студентском позоришту Бањалука и ДИС театру.

У оквиру програма биће изведено неколико представа, изложби и концерата, а биће уприличене и пројекције документарних филмова, као и јавно читање драма.

Умјетнички директор Народног позоришта РС Љубиша Савановић рекао је да је циљ манифестације, која се први пут организује у РС и БиХ, промовисање позоришта и свега што је у вези с њим.

Осим у Бањалуци, "Ноћ театра" биће обиљежена и у Бугојну, Какњу, Коњицу, Лакташима, Мостару, Мркоњић Граду, Новом Граду, Приједору, Сарајеву, Травнику, Тузли, Завидовићима, Зеници и Зворнику.

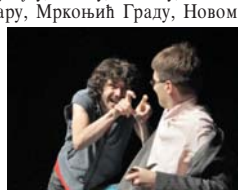

М. П.

Вијести

Музика

Трибина композитора

БЕОГРАД - Премијерним извођењем вишемедијског пројекта "Кејџов музички циркус - Кућа пуна музике" у петак увече је у "Битеф театру" отворена 19. међународна трибина композитора, јавио је Танјуг. На 19. трибини до 23. новембра биће изведено 50 композиција, од 200, колико је стигло на конкурс, које ће према најави селектора Ивана Бркљачића извести врхунски домаћи и свјетски умјетници.

Позориште

Додјела награда у ЈДП-у

БЕОГРАД - Награде које је представа "Метаморфозе" освојила на Југословенском позоришном фестивалу у Ужицу уручене су у петак увече у Југословенском драмском позоришту послије извођења овог комада, јавиле су агенције. Глумица Тамара Вучковић добила је награду за најбољу епизодну улогу, а сценограф Свен Јонке награду за најбољу сценографију.

Београд

Завршница Октобарског салона

БЕОГРАД - Октобарски салон отворен је још данас у бившој згради Војне академије у Београду, јавиле су агенције. Посјетиоци до тада имају прилику да обиђу изложбу радова двадесетак умјетника из земље и свијета, уз стручна вођења, и да присуствују бројним паралелним и едукативним програмима, закључно са разговором о дјелу "Канцона" Ане Адамовић, једине добитнице новчане награде 51. салона.

Нови Сад

Џез фестивал

НОВИ САД - Наступом трија вибрафониста Дејвида Фридмана из САД, у четвртак увече је у Српском народном позоришту отворен 12. новосадски џез фестивал, јавио је Танјуг. Тродневну манифестацију популарног звука, у организацији Културног центра града, на којој ће наступити многи угледни џез музичари и бендови, отворио је градоначелник Игор Павличић.

Фељтон

ИСПОВИЈЕСТИ СРПКИЊА СИЛОВАНИХ У САРАЈЕВУ ТОКОМ ПРОШЛОГ РАТА (7)

ФОТО: АРХИВА

Злочини Четврте моторизоване бригаде

ПИШЕ: СРНА

Дана 12. јула 1996. године, у кривичној пријави помињу се имена 12 силованих Српкиња из Храснице и Соколовић Колоније међу којима је и једна ученица, која је убијена послије силовања

Командир војне полиције Адмир Шабовић предводио пљачкаше. Његов замјеник био је Нермин Бајрамовић - Баки, сарадници војни полицајци Перо Шутало - Усташа, Мирсад Сарајкић - Куба, Мирсад Башалић - Цинци, Фехим Белко, браћа Сенад и Самир Агић - звани "мишеви", те Муниб Хоџић - Муна, Един Капетановић - Кина, "хосовци" са Хајрудином Фазлићем - Батом на челу

У кривичној пријави од 12. јула 1996. године помињу се имена 12 силованих Српкиња из Храснице и Соколовић Колоније, међу којима је и једна ученица, која је убијена након силовања.

Силовања су вршена у за то припремљеним становима, али само за интерне потребе, тј. "за елиту команде Четврте моторизоване бригаде", затим приликом упада у станове и у канцеларијама затвора.

У саставу Четврте моторизоване бригаде били су "хосовци", то је 15 људи под командом Хајрудина Фазлића - Бате, а логор је био на стадиону "Фамоса" и у школи "Алекса Шантић".

Силоване су Б. М., З. Х., М. Ж., С. М., З. К., Б. П., С. М., Б. Х., Р. М., С. В., М. Д. и ученица Б. Л. Једна од силованих (С. М.) је ухапшена, јер јој је у стану нађена дјечија играчка "воки-токи", а у храсничком затвору је провела 18 мјесеци.

Полицајац Адмир Шабовић пљачкаш

Претреси станова вршени су по налогу команде Четврте моторизоване бригаде, челни људи су били Енес Зукановић, а послије Фикрет Пљевљак (током 1992), претресима и пљачком руководили су командир војне полиције Адмир Шабовић, његов замјеник Нермин Бајрамовић - Баки, сарадници и извршиоци војни полицајци Перо Шутало - Усташа, Мирсад Сарајкић - Куба, Мирсад Башалић - Цинци, Фехим Белко, браћа Сенад и Самир Агић - звани "мишеви", те Муниб Хоџић - Муна, Един Капетановић - Кина, "хосовци" са Хајрудином Фазлићем - Батом на челу.

Јавне куће за интерну употребу су била два стана, гдје су довођене претежно дјевојке и млађе жене од 16 до 20 година за командни кадар, један стан иза школе "Алекса Шантић" и други преко пута високе продавнице у Храсници.

Главни организатор за привођење дјевојака био је исљедник у храсничком затвору и официр безбједности - бивши пиљар Мустафа Гегај. Он је за своје потребе приводио за једну ноћ више, претежно малољетних дјевојака - једна му је спремала храну, друга га служила на коњенима, трећа спремала стан, а над четвртом се сексуално иживљавао.

У становима су силовања вршила маскирана лица, па се претпоставља да су то били познаници и комшије - стоји у пријави.

Жртва Б. П. силована је у припремљеном стану, по њу су дошли војни полицајци Суад Дедовић - Цико, Аднан Мемић - Кефа, са још двојицом непознатих, под изговором да је воде на саслушање у полицију, али су је одвели у стан и наизмјенично силовали.

Силовања су вршена у канцеларијама управе затвора. Поред канцеларије управника затвора налазила се просторија са два кревета која су служила за силовања.

Привођењем Српкиња и сексуалним иживљавањем бавили су се појединци из команде Четврте моторизоване бригаде - Мустафа Гегај, Суад Дедовић, Хамо Локванчић - Бриле, Мирсад Сарајкић - Куба. Они су више пута у стан Хаме Локванчића доводили Д. Ч. и Б. Г. (коју су прво тукли, а онда су је силовали Хамо, Суад и још тројица неидентификованих мушкараца).

ПО ЗЛОЧИНИМА УПАМЋЕНИ
Мустафа Гегај, Хамо Локванчић, Суад Дедовић, Мирсад Сарајкић...

Ученица Б. Л. је становала код пријатељице муслиманке М. К. у Храсници када је група припадника Четврте моторизоване бригаде - Харис Ибрахимовић, Перо Шутало - Усташа, Суад Дедовић - Цико, Албин Локванчић - Доне - у ноћи крајем маја и почетком јуна 1992. организовала журку у стану у Школској улици, ламела 5, у Храсници, гдје су привели Б. Л., силовали је и убили из ватреног оружја.

Убиство је приписивано Харису Ибрахимовићу, који је послије, наводно, кратко био у муслиманском притвору, али је пуштен, јер је "доказано" да је Б. Л. узела Харисов пиштољ и извршила самоубиство, док се у Храсници причало да ју је убио Перо Шутало - Усташа, након силовања.

Ученица силована, па убијена

Леш ученице Б. Л. нађен је у гаражи Саве Мандића, у улици Храснички пут, закопана је близу моста, поред пута који води према муслиманском гробљу на Ковачима.

Жену чији су иницијали С. М. ухапсили су у мају 1992 (са 15-годишњим сином); приведена је у канцеларију Хариса Ибрахимовића, ухапсили су је Суад Дедовић, Албин Локванчић, Туцаковић - звани Чичак, а оптужба је била да је "снајпериста, да има радио-станицу".

Са сином су је пребацили у свлачионицу Рукометног клуба "Фамос", ту довели групу муслимана, њених суграђана, оба пола и свих узраста, који су је као Српкињу и "четникушу" пљували и псовали. Више пута ноћу одвођена је у затворске канцеларије, гдје је сексуално злостављана.

Удовица С. М. (мајка двоје дјеце) ухапшена је 8. августа 1992. пошто су јој нашли дјечију играчку "воки-токи" при претресу. У војној полицији је испитивао Незир Аган, оптужујући је да то "није играчка, већ радио-станица", а од неких муслимана касније је чула да је ухапшена како би јој се одузео стан, у који је одмах по њеном хапшењу уселио Фехим Белко.

У пријави се наводи да постоје индиције да је силована, али она то није признала. Тучена је и злостављана.

Према тој кривичној пријави, затвор за Србе у Храсници била је фискултурна сала школе "Алекса Шантић". Са греде су висили логораши. Тукли су их џаком пуним олова, гвозденим шипкама, везивали око столице у клупко, па тукли... Шеф логора био је Амир Шабовић.

Ту су и затвори самачки хотел, гараже између два небодера. Хусо Мујановић је био управник.

У близини је био ровокопач за одвожење и укопавање лешева, којим је управљао Шефик Локванчић. Лешеве је одвозио у правцу извора Бунице и на друга мјеста ноћу.

(Наставиће се)

Свједочанства

У овом истраживању Срна се користила директним изјавама силованих Српкиња које су оне дале правосудним органима Србије. Користила је и материјале из архиве српског Тужилаштва за ратне злочине. Агенција се служила и подацима некадашњег Комитета за прикупљање података о извршеним злочинима против човјечности, те подацима Гинеколошко-акушерске клинике у Београду, којој су се жртве обраћале.

Догодило се на данашњи дан

20. новембар 1847. године

Умро Јоаким Вујић

1847 - Умро је српски књижевник Јоаким Вујић, отац модерног српског позоришта. Бавио се преводилаштвом, глумом, писао је путописе, био је нека врста свјетског путника. Прва "театрална представленија" приредио је у Пешти, Баји и Сегедину између 1813. и 1815, а у Земуну 1823. У тадашњој Кнежевини Србији је с прекидима боравио од 1833. до смрти и у Крагујевцу и Београду је, као "књажевско-сербског театра директор", основао 1834. и 1836. прве позоришне трупе.

20. новембар 1914. године

Погинуо Димитрије Туцовић

1914 - На Враче брду недалеко до Лазаревца у Првом свјетском рату, у Колубарској бици, погинуо је као резервни официр Димитрије Туцовић, вођа социјалистичког покрета у Србији. Предводио је марта 1903. демонстрације у Београду против режима краља Александра Обреновића и потом је побјегао у Аустрију. По повратку, послије мајског преврата 1903. уређивао је "Народне новине". Дипломирао је права у Београду 1906. Дјела: "Законско осигурање радника", "Србија и Арбанија", "Закон о радњама и социјална демократија", "У изборну борбу!", "За социјалну политику"...

21. новембар 1844. године

Рођен Владан Ђорђевић

1844 - Рођен је српски љекар, писац, политичар и дипломата Владан Ђорђевић, право име било му је Хипократ. Био је члан Српске краљевске академије, оснивач Српског лекарског друштва и Српског Црвеног крста. У вријеме краља Милана Обреновића био је министар и предсједник владе, као и предсједник општине Београда. Написао је више историографских, књижевних дјела и путописа: "Историја српског војног санитета", "Крај једне династије", "Српско-турски рат", "Цар Душан", "Успомене".

На основу члана 51. став 1. тачка 3) Статута А.Д. "Комуналац" Бијељина - Пречишћени текст, у складу са Одлуком Надзорног одбора А.Д. "Комуналац" Бијељина број 3994/2010. од 9.11.2010. године, Надзорни одбор Друштва

САЗИВА

прву ванредну сједницу Скупштине акционара А.Д. "Комуналац" Бијељина

Прва ванредна сједница Скупштине акционара Друштва ће се одржати дана 6.12.2010. године, у просторијама Друштва, ул. Милоша Црњанског бр. 7, са почетком у 12 часова.

За сједницу Скупштине акционара се предлаже сљедећи:

ДНЕВНИ РЕД

1. Избор радних тијела:
а) Кандидационе комисије и Комисије за гласање,
б) Записничара и два овјеривача Записника
в) Предсједавајућег Скупштине акционара Друштва,

2. Усвајање Извјештаја Комисије за гласање,
3. Разматрање и усвајање Записника са претходне сједнице Скупштине акционара Друштва,

4. Разматрање приједлога и доношење Одлуке о усвајању Ребаланса плана пословања Друштва за 2010. годину,

5. Доношење Одлука о:
а) разрјешењу чланова Надзорног одбора Друштва (због истека мандата) и
б) именовању чланова Привременог Надзорног одбора Друштва,

6. Разматрање Приједлога и доношење сљедећих одлука:
а) Одлука о расписивању Јавног конкурса за избор и именовање четири члана Надзорног одбора Друштва испред Акцијског фонда РС а.д. Бањалука и Фонда за реституцију РС а.д. Бањалука,
б) Одлука о утврђивању услова, стандарда и критерија за избор четири члана Надзорног одбора Друштва испред Акцијског фонда РС а.д. Бањалука и Фонда за реституцију РС а.д. Бањалука,
в) Одлука о именовању Комисије за избор четири члана Надзорног одбора Друштва испред Акцијског фонда РС а.д. Бањалука и Фонда за реституцију РС а.д. Бањалука.

У случају недостатка кворума, поновљена прва ванредна сједница Скупштине акционара Друштва ће се одржати дана 7.12.2010. године у 12 часова у просторијама Друштва са истим дневним редом.

Позивају се заступници капитала, са овјереном пуномоћи и акционари да учествују у раду сједнице Скупштине акционара Друштва.

АД "КОМУНАЛАЦ" БИЈЕЉИНА
НАДЗОРНИ ОДБОР

Број: 3995/2010
Датум, 9.11.2010. године

ПРЕДСЈЕДНИК НАДЗОРНОГ ОДБОРА
Мр Младен Милић

Издаје се канцеларијски и складишни простор у центру града, уз физичко обезбјеђење, видео-надзор.

Телефон 051/231-077,

звати до 16 часова.

"ГРАДИШКА ТРЖНИЦА" а.д.
ГРАДИШКА

Датум: 18.11.2010. год.

На основу члана бр. 48 Статута "Градишка Тржница" а.д. Градишка и одлуке Управног одбора од 26.10.2010. године расписује се

ЈАВНИ КОНКУРС

За пријем приправника

1. Дипломирани инжењер архитектуре, ВСС - 1 извршилац

Поред општих услова предвиђених законом, кандидат треба да испуњава посебне услове:
- да је завршио Архитектонско-грађевински факултет;
- да до сада није нигдје радио.

Уз пријаву, кандидат је дужан да приложи сљедећу документацију:
- родни лист;
- увјерење о држављанству;
- овјерену копију дипломе о завршеном факултету.

Пријаве се могу предати лично на протокол или послати поштом на адресу:
"ГРАДИШКА ТРЖНИЦА" А.Д.
Ул. Козарских устаника 36/1
78400 Градишка

Рок за подношење пријаве је 15 дана од дана објављивања конкурса у листу "Глас Српске" Бањалука.
Са свим кандидатима ће бити обављен интервју о чему ће кандидати бити благовремено обавијештени.
Непотпуне и неблаговремене пријаве неће се узети у разматрање.

ДИРЕКТОР
МАРКО КОВАЧЕВИЋ

На основу чл. 35 статута Друштва, те одлуке о утврђивању услова, стандарда и критеријума за избор и именовање директора Друштва бр. 39/10, Управни одбор а.д. "Комунално" Требиње, 12. новембра 2010. године, расписује

ЈАВНИ КОНКУРС

за избор и именовање директора акционарског друштва "Комунално" Требиње

I - Расписује се Јавни конкурс за избор и именовање директора а.д. "Комунално" Требиње

II - Опис послова
Надлежност, обавезе и одговорност директора Друштва утврђене су законом и Статутом Друштва.

III - Мандат
Директор Друштва именује се на период од четири године, уз могућност поновног избора.

IV - Општи услови:
1. да је држављанин БиХ - Републике Српске,
2. да је старији од 18 година,
3. да има општу здравствену способност,
4. да није отпуштен из државне службе на основу дисциплинске мјере на било којем нивоу власти у БиХ и ентитету,
5. да није осуђиван за кривично дјело које га чини неподобним да обавља послове директора Друштва, те да се против њега не води кривични поступак,
6. да се на њега не односи члан IX став 1. Устава БиХ,

V - Посебни услови:
1. висока или виша стручна спрема, VII или VI степен стручне спреме, правне, економске или техничке струке,
2. најмање три године радног искуства на руководећим радним мјестима,
3. познавање енглеског језика и рада на рачунару,
4. понуда квалитетног плана и програма рада Друштва за мандатни период.

VI - Сукоб интереса
Кандидат не може да учествује на Конкурсу за избор и именовање ако има сметњи:
- Из члана 5. Закона о сукобу интереса ("Службени гласник Републике Српске", број 34/02),

VII - Потребна документа
Уз пријаву на конкурс кандидати су дужни доставити доказ о испуњавању општих и посебних услова:
- увјерење о држављанству,
- извод из матичне књиге рођених,
- овјерену копију дипломе о завршеној школи,
- потврду о радном искуству на руководећим радним мјестима у струци,
- биографију о кретању у служби,
- увјерење да нису осуђивани, односно да се против њих не води кривични поступак (не старије од шест мјесеци),
- љекарско увјерење,
- доказ о познавању енглеског језика и рада на рачунару
- план и програм рада Друштва.

За доказе из т. 4. и 6. општих услова кандидати достављају писмену изјаву, као и изјаву о непостојању сукоба интереса.

VIII - Рок за подношење пријава

Рок за подношење пријава је 20 дана од дана објављивања конкурса у дневном листу "Глас Српске". Рок се рачуна од дана објављивања.
Неблаговремене и непотпуне пријаве неће се узимати у обзир.

Пријаве се могу доставити лично на протокол Друштва у ул. Луке Ћеловића бр. 2, Требиње, или путем поште са назнаком: Комисији за избор и именовање директора - НЕ ОТВАРАТИ. Кандидати са којима се не ступи у контакт 7 дана након рока за подношење пријава неће се узети у разматрање.

Требиње, 12. новембра 2010. године
Број: 391-10/10

Предсједник УО
Саша Рудан, дипл. инж.

А.Д. "БЈЕЛАШНИЦА" - ПОДГРАБ ПАЛЕ У СТЕЧАЈУ
ПОДГРАБ ПАЛЕ

На основу одлуке Одбора повјерилаца од 12.11.2010. године, стечајни управник А.Д. "Бјелашница" Подграб - Пале расписује

ОГЛАС

о деветнаестој јавној продаји покретне имовине

Одређује се деветнаеста јавна продаја покретне имовине стечајног дужника А.Д. "Бјелашница" у стечају Подграб-Пале за дан 3.12.2010. године у просторијама А.Д. "Бјелашница" у стечају Подграб-Пале са почетком у 11 часова.
Утврђује се почетна цијена за машине и опрему појединачно према процјени пописне комисије или укупне вриједности 18.545,00 КМ као и грађевинске столарије према цјеновнику. Продаја се врши у виђеном стању путем слободне погодбе. Покретне ствари се могу погледати сваког радног дана до закажане јавне продаје на наведеној адреси од 12 до 13 часова. Право учешћа имају сва правна и физичка лица која прије почетка лицитације уплате депозит у износу од 10 % од почетне цијене на трансакциони рачун продавца број 5657013000000434 или на благајни продавца најкасније један сат прије почетка продаје за машине и опрему. Прије почетка продаје сваки учесник је дужан предочити доказ о уплати депозита или неће имати право учешћа у куповини. Купопродајним уговором регулисаће се услови и рок уплате извршене куповине најдуже у року од осам дана. Понуђачима чија понуда не буде прихваћена депозит ће се вратити одмах након закључења продаје путем слободне погодбе.
Купац сноси трошкове ПДВ-а.

За све потребне информације обратите се на телефоне 065/513-183, 057/342-916, 057/248-159.

Стечајни управник
Игњат Елчић, дипл.ецц

На основу члана 304. а у вези за чланом 272. став 4. Закона о привредним друштвима ("Сл. гласник РС" број: 127/08) и члана 34. став 2. а у вези са чланом 36. Статута Водопривредног предузећа "Семберија" а.д. Бијељина, Управни одбор Водопривредног предузећа "Семберија" а.д. Бијељина на основу Одлуке усвојене дана 19.11.2010. г.

САЗИВА

Ванредну сједницу Скупштине акционара Водопривредног предузећа "Семберија" а.д. Бијељина, која ће се одржати дана 10.12.2010. г. (петак) са почетком у 10 часова, у просторијама Предузећа, улица Рачанска 29, у Бијељини, а за коју се предлаже сљедећи:

Дневни ред:

1. Избор радних тијела:
- предсједавајући,
- записничар,
- комисија за гласање,
- овјеривачи записника.
2. Разматрање и усвајање записника за претходне (XI) сједнице Скупштине;
3. Разматрање и усвајање Статута Друштва (усклађивање са Законом и привредним друштвима);
4. Разматрање и усвајање Пословника о раду Скупштине акционара;
5. Доношење Одлуке о разрјешењу чланова Управног одбора;
6. Доношење Одлуке о именовању чланова Управног одбора;
7. Доношење Одлуке о разрјешењу предсједника и чланова Надзорног одбора;
8. Доношење Одлуке о именовању Одбора за ревизију;
9. Доношење Одлуке о висини накнаде члановима Управног одбора и Одбора за ревизију;
10. Доношење Одлуке о давању сагласности на приједлог Уговора о регулисању међусобних права и обавеза између Друштва и чланова Управног одбора и Одбора за ревизију.

Увид у материјале, који ће се разматрати на овој сједници Скупштине акционара, може се извршити сваког радног дана од дана објављивања овог позива, у просторијама Предузећа у термину од 8 до 15 часова.
Позивају се акционари са правом учешћа у одлучивању да учествују у раду Скупштине.
Поновљена Скупштина акционара заказује се за 13.12.2010. г. у исто вријеме, на истом мјесту и са истим дневним редом.

УПРАВНИ ОДБОР

Разбибрига

Разговарају једно јутро уз кафу муж и жена Пирићанци. У једном тренутку муж саопшти:
- Упоредио сам укупне трошкове наше свадбе и вредност твог мираза!

Жена се мало зачуди, па упита:
- И, до каквог си закључка дошао? Шта показује рачуница? - Па, према тој рачуници испада да сам те оженио из љубави - каже Пирићанац.

Farma 3

Маријан није лака роба

Јаворка Ристичевић, супруга политичара и актуелног фармера Маријана, осврнула се у једном београдском таблоиду на то које су шансе да њен муж спава са Весном Вукелић Венди, пошто ове седмице као слуге бораве у истој просторији.
- Вероватно се Венди нада да ће Маријан да је заскочи, али није свесна да он није лака роба. Једино би нешто могло да се деси ако би она била упорна и некако га завела, али не искључујем да ипак успе да се омрси о мог Маријана. Рецимо, ако би почео сад да веје неки лудачки снег и био минус не знам колико, наравно да би јој мој муж као прави џентлмен понудио место поред њега у кревету да се утопле - објаснила је Јаворка.

Када је о Маријану ријеч, подсјетимо да је он најавио бојкотовање задатка који му је задруга дала, огорчен што су дозволили вријеђање његових вјерских осјећања, јер нису казнили Бојана Јовановског Бокија када је опсовао владику Јована Вранишковског.
- Што се задруге тиче, после овога вечерас ја сам остао без текста. Ако они очекују да ја покријем и побољшам људске односе, ја сам остао без текста! Не знам шта су они урадили и шта су морали да цензуришу! Оно што је мени речено, за то се искључује одмах! - рекао је Маријан.

Гласова кухиња

Телетина са сиром

Традиционално изврсну телетину у овом рецепту због новог руха готово нећете препознати. Неодољивост јела можете, осим телетини, захвалити бијелом вину, свјежем босиљку и бијелом луку, а поврће и сир задовољиће вашу потребу за цјеловитим оброком. Вријеме припреме овог јела је око 60 минута.

АУТОРДЕЛИЈА	СОРТА, СОЈ	ЛУДОВИК ОЛИМИЈА, ЛУЈА	И ЈОШ КАКО, ВЕОМА	ТАМНИ ДИО ДАНА	ГЛАС СРПСКЕ	4. И 1. ВОКАЛ	ГРАД У СРБИЈИ СА АРХЕОЛОШКИМ НАЛАЗИШТЕМ СА СЛИКЕ	„ОБИМ"	„БИЛТЕН"	„НАДЗОРНА КОМИСИЈА"	„ОПТИЧКИ ВОД"	60 МИНУТА ИЛИ ЈЕДАН ...	ОБЛАСТ ИЗА КАВКАЗА, ЗАКАВКАЗЈЕ
ГАС					ЛИЧНОСТ; ОСОБА / ВЕРЗИЈА ИМЕНА МИЛУТИН								
АУТОМАТСКА ПУШКА								ТРИОДА, ТЕТРОДА, ...	ШТЕТА / Б. ФРАНЦУСКИ БИЦИКЛИСТА, ЖАК				
РЕЗАТИ						АПОЛОНИЈА КРАЉЕ / ГРЧКО СЛОВО				„ТЕХНИЧКА АКАДЕМИЈА" / СТАНОВНИЦА СУРИНАМА	ВРСТА ЕНЗИМА (. М . . . .)		
„МЕЂУНАРОДНИ ОЛИМПИЈСКИ КОМИТЕТ"				ЛОРЕНСОВА ИМЕЊАКИЊА / КАМЕН (ПЈЕС.)								„НАУЧНИ"	
„ИНСТИТУТ"		АРХЕОЛОШКИ ЛОКАЛИТЕТ СА СЛИКЕ										„СЈЕВЕР"	
„НОВИ"		ЛИМЕНЕ КАНТЕ / „ТОНА"										„КАРАТ" / „ДОЊИ"	
ДИО МОЛЕКУЛА					ЖЕНСКО ИМЕ, КЛО / КРАТКО ГРАКТАЊЕ								
РАДИТИ ВРЕТЕНОМ И ПРЕСЛИЦОМ				ДРУГИ НАЗИВ ЛОКАЛИТЕТА СА СЛИКЕ								„ВИЈЕК" / ЗАЧИНСКА БИЉКА, АНИС	
ДЈЕЛО ПРОЦЕЛАЗАЧА													
ЕНГЛЕСКИ ФИЛМСКИ ПРОДУЦЕНТ, АРТУР ЏОЗЕФ								ПОК. АМЕРИЧКА ГЈУМИЦА РОМАН	НЕДОСТАТАК / ПРЕВРЕЛИ ЈЕЧАМ				
„ЕНИГМАТСКИ КЛУБ"						ГРАД У РУСИЈИ / ИПОЛИТА КРАЉЕ					„АУТО-ЗАВОД" / АМЕРИЧКА КОШАРКАШКА ЛИГА		
СТИМУЛАТИВНА СРЕДСТВА													
ЛИЈЕПИ СЕ НА ЗИД										БОРБА, БИТКА / „ЕЛЕКТРОН"			
ИМЕ Б. АУСТРАЛИЈСКОГ ИЛИ ВАЧА ТОРПА								ДЕАНОВА ИМЕЊАК					

Судоку

У празна поља распоредите бројеве од 1 до 9 али тако да у сваком реду и колони буду различити бројеви, а исто тако и унутар сваког квадрата 3x3.

ЛАКО

2					8		5	9
				7	2		4	
9	8	3				7		
	6	5		8	4	2		
	3		9		6		7	
		8	5	1		4	9	
		7				1	3	4
	4		8	5				
1	9		3					2

Рјешење

2	8	5	7	4	3	6	9	1
7	6	9	1	5	8	2	4	3
4	3	1	9	6	2	7	5	8
6	9	4	3	1	5	8	2	7
5	7	8	6	2	4	3	1	9
9	1	2	4	7	8	5	6	3
1	2	7	5	9	4	3	8	6
8	4	3	2	7	6	9	1	5
3	5	6	8	1	9	4	7	2

РЈЕШЕЊЕ: ПЛИН, ОСОБНОСТ, АУТОМАТ, КВАР, СЈЕВИ, АЛА, ТА, МОК, ЛОРЕНСА, Н, И, АКУМИНКУМ, С, Н, КАНИСТЕРИ, К, АТОМ, КЛОТИЛДА, ГРАДИНА, В, ПРОНАЛАЗАК, РАНК, МАНА, ЕК, АРСК, АЗ, СТИМУЛАНСИ, ТАЈЕТА, БОЈ, ИЛАН, ЈЕАНА.

Мујо ће Фати прије спавања:
- Лаку ноћ, мајко шесторо моје дјеце!

Фата ће њему шапатом:
- Лаку ноћ оче само једног твог дјетета!

У великом акваријуму ајкула-убица посматра посјетиоце кроз дебели стаклени зид.

У једном тренутку тужно уздахну:
- Тако близу, а тако далеко!

Састојци
(за 4 особе)

4	шницле (око 600 г)
300 г	блитве
2	кашике оштрог брашна
80 мл	уља
180 г	тврдог сира
1	кашика зачина

За умак од парадајза:

400 г	огуљеног парадајза
3	кашике маслиновог уља
	мало бијелог лука
100 мл	пасираног парадајза
50 мл	бијелог вина
80 мл	воде
	мало шећера
	мало босиљка
1	кашика зачина

Припрема

1. Телеће шницле истањите чекићем за месо, поспите зачином, а затим уваљајте у брашно. Пеците их на загријаном уљу са сваке стране око десет минута док не добију златно жуту боју.
2. Блитву кратко прокувајте у благо посољеној води, оциједите и насјецкајте.
3. У дубљој тави на маслиновом уљу динстајте огуљени парадајз, додајте насјецкани бијели лук, пасирани парадајз, зачин, шећер, воду и вино. Динстајте око 15 минута, а на крају умијешајте босиљак.
4. На печене шницле ставите припремљену блитву, а на њу положите плошке сира.
5. Шницле ставите у таву с парадајзом и поклопљено кувајте око десет минута док се сир не растопи.

Послуживање

Телетину са сиром, припремљену према овом рецепту, можете да послужите уз кувану рижу и салату по жељи.

Савјет

Ово јело једнако је укусно ако се припреми и са ћурећим шницлама.

Цијене у КМ

телетина	7,5
блитва	0,6
брашно	0,2
уље	0,4
сир	1,8
зачин	0,3
парадајз	1,5
лук	0,2
вино	0,4
босиљак	0,3

ЦИЈЕНА РУЧКА

13,2

Кутак за родитеље

Исхрана за мале спавалице

Малишани који се ујутро тешко буде не могу да једу исто што и њихови вршњаци ранорациоци. Зато би најбоље било да дан почну шољом млијека, какаоа или милкшејком, савјетују стручњаци

Систем за варење дјечака и дјевојчица ранораниоца спреман је да ради пуном паром већ од раног јутра. Они се буде чили и свјежи и одмах су гладни. Њихова јетра увелико производи жуч, ензими панкреаса су спремни да растварају масне киселине и поспјешују апсорпцију масти, тако да они чим устану могу с апетитом да поједу обилан доручак. Спремите им омлет или пахуљице с јогуртом и сиром.

Мале ноћобдије су сасвим друга прича. Они ујутру најрадије не би ни устали да не морају у школу, али зато су им очи широм отворене до касно увече. Таква дјеца се тешко расањују, ујутро су успорена и нерасположена и ништа им се не једе. Њихов систем за варење се споро активира. Довољна количина жучи се произведе тек око подневa. Али и мале "сове" треба да доручкују, јер доручак штити пробавни систем од болести и даје организму снаге.

Доручак

Шта да раде родитељи малишана који тврде да ујутро не могу ни да зину, а камоли нешто прогутају?

Да бисте му пробудили желудац, дајте му прво да попије чашу минералне воде или свјежег сока. Затим га истрљајте мокрим пешкиром или ставите под туш. То ће га разбудити, освјежити и повећати апетит. Спавалицама одговара такозвани француски доручак: хљеб с цемом и шоља млијека или какаоа или мусли с воћним јогуртом. Ако ваш мезимац ипак није у стању да поједе ни парче онога што сте му спремили, наговорите га да попије чашу топлог чоколадног млијека или какаоа. Послужите се лукавством и направите му прави милкшејк: измиксајте пола банане с мало лимуна и шољом млијека. И највеће мазе томе не могу да одоле.

СПАВАЛИЦАМА за вечеру не треба давати месо

Међутим, тих неколико јутарњих залогаја не могу да замијене потребу организма за добрим доручком. Кроз неколико часова и спавалица ће огладњети. Зато је битно да такво дијете има могућности да једе у школи. Уколико школа нема своју мензу или организовану исхрану за најмлађе, спакујте му сендвич и јогурт, да не би куповало разно пециво или потпуно безвредне грицкалице.

Ручак и вечера

По правилу, мале спавалице ручају и вечерају сат и по до три часа касније него ранораниоци. У вријеме ручка њихов оброк се већ не разликује по саставу. А увече? Иако се њихов апетит буди управо предвече, не треба им давати месо за вечеру. Месо и риба треба ипак да буду на трпези за ручак. Животињске бјеланчевине се дуго варе и доприносе раздражљивости дјетета у вечерњим часовима. Зато им треба понудити обилну, али смирујућу вечеру. То су прије свега угљени хидрати: барено или запечено поврће, кромпир, качамак, тјестенина, пиринач у комбинацији с неком салатом. Угљени хидрати такође утичу на производњу серотонина, хормона заслужног за добар сан.

ХОРОСКОП

Ован
(21.3 - 20.4)

Покушавате да реализујете своје естетске тежње. Успјеху се могу надати Овнови који имају било какве везе са умјетношћу. Пошто сте задовољни самим собом, размишљате крајње позитивно о свему, о љубави посебно. Партнеру сте спремни да скинете звијезде с неба.

Вага
(23.9 - 22.10)

У посебном сте психичком стању, тако да вам више одговара да планирате и маштате него да радите. Један од узрока таквог стања је ослабљена виталност. Са особом из иностранства остварујете успјешан контакт. Незадовољни сте окружењем. Више дајете него што примате.

Бик
(21.4 - 20.5)

Због преосјетљивости на поступке околине могући су "излети у понашању" за које нема оправдања. Здравствени проблеми нису разлог за грубост и малтретирање оних са којима морате да сарађујете. А то што сте схватили да је партнер погрешна особа - сасвим је друга прича.

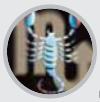

Шкорпија
(23.10 - 22.11)

Пословни успјех, побољшање финансијске ситуације и љубав - чине да сте у врхунској форми. Наоружајте се оптимизмом, јер ће вам ускоро бити потребан. Пошто сте оптимиста са покрићем, опуштате се и препуштате животним чарима.

Близанци
(21.5 - 20.6)

Дан проводите под утиском о важној новости. Пошто је мисаони процес јак, искористите га на адекватан начин, бавећи се стварима које то захтијевају. Проблем може наступити у виду жеље за критиковањем других и наметања идеја које околина доживљава као сумануте.

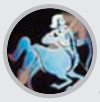

Стријелац
(23.11 - 20.12)

Пуни сте енергије, али је, нажалост, не трошите на најбољи начин. Стога су могући пропусти у понашању у виду нервозе, уз склоност ка повредама. Стварност је најбољи показатељ тога гдје се налазимо и да ли поступамо исправно. Уколико то чинимо, резултати су видљиви.

Рак
(21.6 - 20.7)

Чим сте схватили да околина нема разумијевања за вас у оној мјери у којој вам је то потребно, повлачите се у своју љуштуру. Прикривате незадовољство, али бунт који се при том јавља помаже вам да на адекватан начин докажете сопствене вриједности. Браво!

Јарац
(21.12 - 19.1)

Фантастично се осјећате, лијепо изгледате, срећни сте и задовољни. Пошто љепота долази изнутра, разлог за такво стање лежи у разрјешењу проблема на нивоу личности. Неке дилеме су ријешене. Знате шта убудуће ваља чинити и сходно томе се понашате.

Лав
(21.7 - 21.8)

И даље сте мезимче звијезда. Уживајте у њиховим зрацима, не оптерећујући се хипотетичким питањима. Све је пролазно. Посебно Лавови немају времена за губљење. Чекају вас важне животне одлуке и успјеси. Са Стријелцима и Водолијама постижете идеалну сарадњу.

Водолија
(20.1 - 18.2)

Брзоплетошћу сами себи компликујете живот. Пожељно је објективно процијенити тренутну ситуацију и сопствене могућности, пошто сваки непромишљени потез води у ризик. Опрезно се понашајте, како бисте избјегли непријатна искуства са униформисаним лицима.

Дјевица
(22.8 - 22.9)

Ништа не можете унапријед да испланирате. Изненадни догађаји избацују вас из колосијека, мада слободне тренутке чине занимљивим. Водолија настоји да вам изађе у сусрет у вези са послом. Спонтано ћете у правом тренутку урадити исправну ствар. Супер!

Рибе
(19.2 - 20.3)

Неким Рибама може се десити фатална љубав, а некима здравствени проблеми хормоналне природе. Надајмо се да ћете бити срећније руке, па успјети да остварите оно о чему дуго маштате, а то је проналажење идеалног партнера. Још ако сте и ви идеални! Биће супер!

БОСНА И ХЕРЦЕГОВИНА
РЕПУБЛИКА СРПСКА
ОСНОВНИ СУД У БИЈЕЉИНИ
Број: 80 0 Мал 008380 08 Мал
Бијељина, 27.8.2010. године

ОСНОВНИ СУД У БИЈЕЉИНИ, судија Секулић Цвијета, у правној ствари тужиоца Нова Банка Ад Бања Лука, против тужених Мијоковић Милице и Мијоковић Слободана обоје из Бијељине, Професора Николе Мачкића 14, ради дуга, на основу члана 348. став 3. Закона о парничном поступку (“Сл. гласник РС” бр 58/03, 85/03, 74/05 и 63/07, у даљем тексту: ЗПП), будући да тужени не станује на адреси посљедњег познатог боравишта, објављује сљедећи:

ОГЛАС

Дана 20.10.2008. године тужилац Нова Банка Ад Бања Лука је поднио тужбу против тужених ради дуга по основу кредита. Тужбом тражи да Суд донесе пресуду којом ће тужене обавезати да солидарно врате дуг у износу од 2.142,64 КМ са затезном каматом од 18% почев од 05.08.2008. године па до коначне исплате и трошковима поступка.

Обавјештава се тужени да се достава писмена сматра обављеном протеком рока од 15 дана од дана објављивања овог писмена у дневним новинама и на огласној табли Суда, те да прилоге достављене уз тужбу може да подигне у згради Суда.

Обавјештава се тужени да је на основу члана 70. став 1. ЗПП-а дужан најкасније у року од 30 дана да достави Суду писмени одговор на тужбу.
Одговор на тужбу мора бити разумљив и садржавати: ознаку Суда, име и презиме, односно назив правног лица, пребивалиште или боравиште, односно сједиште странака, њихових законских заступника и пуномоћника, ако их имају, предмет спора, садржај изјаве и потпис подносиоца (члан 334. ЗПП-а).

У одговору на тужбу тужени ће да истакне могуће процесне приговоре и изјасни се да ли признаје или оспорава постављени тужбени захтјев (члан 71. став 1. ЗПП-а).

Ако тужени оспорава тужбени захтјев, одговор на тужбу мора да садржи и разлоге из којих се тужбени захтјев оспорава, чињенице на којима тужени заснива своје наводе, доказе којима се утврђују те чињенице, те правни основ за наводе туженог (члан 71. став 2. ЗПП-а).
Тужени може у одговору на тужбу, а најкасније на припремном рочишту, да поднесе противтужбу (члан 74. став 1. ЗПП-а).

Уколико тужени, коме је уредно достављена тужба у којој је тужилац предложио доношење пресуде због пропуштања, не достави писмени одговор на тужбу у законском року, Суд ће да донесе пресуду којом се усваја тужбени захтјев (пресуда због пропуштања), осим ако је тужбени захтјев очигледно неоснован (члан 182. став 1. ЗПП-а).

Одговор на тужбу са прилозима се предаје Суду у довољном броју примјерака за Суд и противну странку, позивом на број предмета.

Судија
Цвијета Секулић

ОГЛАС

ОСНОВНИ СУД У БАЊАЛУЦИ
БРОЈ:71 0 П 031187 08 П
ДАТУМ: 12.11.2010. године

ТУЖБА

ТУЖИЛАЦ: МИРОШЉЕВИЋ (ДРАГУТИНА) ДРАГАН, Ул. Фране Супила 8, Б. Лука, заступан по адвокату Пилиповић Јови из Б. Луке.
ТУЖЕНИ: Ступар (Ђорђа) Босиљка, Ступар (Ђорђа) Татјана, Тодоровац (Ћамке) Фикрет, Тодоровац (Ћамке) Шукрија, Тодоровац (Ћамке) Техра, Ступар (Васкрсије) Ђорђе, Дугоњић (Недељка) Радован, Ступар (Фадила) Јасмина, рођ. Фазлић,
РАДИ: утврђења

Тужилац у тужби наводи да је од тужене Ступар Босиљке 1959. г. купио некретнине и то њен сувласнички дио, који се налази у Б. Луци у Ул. Фране Супила к.ч. 524/196 зк Ул. 4715 к. о. Б. Лука, а што одговара некретнинама уписаним у ПЛ 767 к. о. Б. Лука 6, и то к. ч. 1608 пов. 647 м2. Тужилац наводи да је у цјелости исплатио купопродајну цијену те на истим изградио кућу и помоћне објекте. На предметним некретнинама првотужена је уписана као сувласник са 1/8 дијела, док су остали тужени уписани са различитим сувласничким дијеловима, па их тужилац означава као нужне супарничаре.

Тужилац предлаже да суд донесе следећу

П Р Е С У Д У

Утврђује се да је тужилац Мирошљевић Драган стекао право власништва одржајем на парцели к.ч. 524/196 уписане у ЗК ул. 470 к. о. Б. Лука, на којом је првотужена сувласник са 1/8 дијела а што одговара некретнинама означеним са к. ч. 1608 ПЛ 767/1 к. о. Б. Лука 6, на којим је тужилац посједник са 1/1 дијела, што су тужени дужни признати и трпјети да се на основу ове пресуде тужилац укњижи као сувласник са 1/8 дијела.

ТУЖИТЕЉ:

НАПОМЕНА:
Тужени су дужни да у складу са чл.70 ЗПП-а у року од 30 дана по протеку рока од 15 дана од дана објављивања тужбе, доставити суду писмени одговор на тужбу који треба да садржи процесне приговоре, изјашњење да ли признају или оспоравају постављени тужбени захтјев, те навести и друге податке у складу са чланом 334. ЗПП-а. Уколико тужени у остављеном року не доставе одговор на тужбу суд ће донијети пресуду због пропуштања, уколико је тужилац у тужби предложио доношење такве пресуде.

SUDIJA
Sinša Sandić

ОСНОВНИ СУД У ТРЕБИЊУ
Број: 95 0 Мал 002319 09 Мал
Требиње, 14.6.2010. године

У предмету ово суда, под горе наведеним бројем, у правној ствари по тужби тужиоца Pro Credit Bank Д.Д. Сарајево, Филијала Мостар, Бискупа Чуле бб, против туженог Лаловић Слободана из Требиња, Шумадијска бр. 30, непознатог боравишта у прилогу вам се ради објављивања а на основу члана 348. став 3. Закона о парничном поступку, доставља сљедећи

ОГЛАС

Доставља се пресуда због пропуштања туженог Лаловић Слободана, чије се боравиште, нити радно мјесто не може утврдити у којој се тужени обавезује да тужиоцу на име дуговања на основу исплате дуга исплати износ од 615,26 КМ са законском затезном каматом од дана 28.05.2009. године, као дана подношења тужбе, па до исплате, као и да му надокнади трошкове парничног поступка у износу од 75,00 КМ, а све у року од 15 дана, под пријетњом принудног извршења.
Против пресуде због пропуштања није дозвољена жалба, али тужени може поднијети приједлог за повраћај у пређашње стање у року од осам дана од дана када је престао разлог који је проузроковао пропуштање, а ако је странка касније сазнала за пропуштање, онда од дана када је сазнала, с тим што када протекне шездесет дана од дана пропуштања, не може се тражити повраћај у пређашње стање.

По протеку рока од 15 дана од дана објављивања овога огласа у "Гласу Српске", сматраће се да је туженом достављена пресуда под горњим бројем од 14.6.2010. године.

SUDIJA
Vesna Ivković

На основу члана 267 тачка 2. Закона о привредним друштвима ("Сл. гласник РС" 127/2008) и члана 43 Статута **УСЛУЖНЕ ДЈЕЛАТНОСТИ** а.д. Бањалука, Управни одбор **УСЛУЖНЕ ДЈЕЛАТНОСТИ** а.д. Бањалука

САЗИВА

IX годишњу (редовну) Скупштину акционара
УСЛУЖНЕ ДЈЕЛАТНОСТИ а.д. Бањалука

Скупштина ће се одржати дана **21.12.2010. год.** (уторак), са почетком у 13 часова, у просторијама предузећа **УСЛУЖНЕ ДЈЕЛАТНОСТИ** а.д. Бањалука, улица Карађорђева бр .2.
За сједницу се предлаже сљедећи

ДНЕВНИ РЕД

1. Утврђивање пуноважног састава Скупштине
2. Избор радних тијела Скупштине (Предсједника Скупштине, Комисије за гласање, Верификационе комисије, Записничара и Овјеривача записника)
3. Разматрање и усвајање извјештаја Верификационе комисије
4. Одлучивање о Записнику са претходне (осме) годишње сједнице Скупштине акционара
5. Одлучивање о Извјештају о раду Управног одбора
6. Одлучивање о Извјештају о пословању у 2009. години
7. Одлучивање о Годишњем обрачуну за 2009. годину (Билан успјеха и стања)
8. Одлучивање о приједлогу одлуке о начину покрића губитка Друштва у 2009. години
9. Одлучивање о приједлогу одлуке о Статуту Друштва - Пречишћени текст, усклађен са Законом о привредним друштвима, уз нотарско потврђивање

У случају да се Скупштина не одржи наведеног дана због недостатка кворума, поновљена сједница Скупштине ће се одржати истог дана у 14 часова на истом мјесту и са истим дневним редом.

Управни одбор друштва **УСЛУЖНЕ ДЈЕЛАТНОСТИ**
а.д. Бањалука

"ТЕСЛА" ДД БРЧКО

Број: 01-2679
Датум, 15.11.2010. године

На основу члана 224 став 2. Закона о предузећима Брчко Дистрикта БиХ и члана 23. и 24. Статута "ТЕСЛА" ДД БРЧКО директор Друштва објављује

ОБАВЈЕШТЕЊЕ

О САЗИВАЊУ СКУПШТИНЕ "ТЕСЛА" ДД БРЧКО

Скупштина дионичара "ТЕСЛА" ДД БРЧКО одржаће се дана 21.12.2010. године (уторак) са почетком у 15 сати у просторијама предузећа, Брчко, ул. Браће Ћускића 13.
За сједницу се предлаже сљедећи

Дневни ред:

1. Избор предсједавајућег скупштине
2. Разматрање и усвајање записника са претходне сједнице Скупштине
3. Извјештај Канцеларије за приватизацију Владе - Брчко дистрикта о испуњењу уговорених обавеза на крају периода пословног плана
4. Доношење одлуке о повећању капитала по основу извршених инвестиција емитовањем нових дионица друштва путем затворене понуде
5. Доношење одлуке о измјени Статута друштва
6. Разно

Дионичар или група дионичара са најмање 5% укупног броја дионица са правом гласа има право писмено предложити измјену дневног реда најкасније 10 дана од дана објављивања обавјештења о одржавању скупштине уз образложење таквог приједлога.
Право учешћа у раду и одлучивању на скупштини дионичар може остварити лично или путем пуномоћника који мора имати пуномоћ потписану од стране дионичара и овјерену код надлежних органа.
Гласање на Скупштини се врши путем гласачких листића заокруживањем на гласачком листићу "ЗА" или "ПРОТИВ" приједлога одлуке.
За све информације у вези са одржавањем скупштине дионичара могу се обратити на тел. 049/217-233. Материјал за сједницу скупштине можете разгледати у сједишту предузећа, а допунска образложења изнијеће се на скупштини.
Емитент "ТЕСЛА" д.д. Брчко дистрикт БиХ има намјеру повећати капитал по основу извршених инвестиционих улагања већинског власника Друштва емитовањем нових дионица гдје цјелокупну емисију дионица купују постојећи дионичари. Позивају се мањински дионичари Друштва да у року од 30 дана од дана јавног објављивања овог обавјештења да се изјасне да ли желе искористити право преče куповине нове емисије дионица сразмјерно постојећем власништву дионица која имају у Друштву. Дионице се купују и плаћају у новцу.
Сви заинтересовани мањински дионичари за куповину дионица потребно је да потпишу изјаву о куповини код управе Друштва као и у истом року изврше уплату наведених дионица. За све информације у вези са куповином дионица обратити се на телефон 049/217-233.

АД "ВЕТЕРИНАРСКА СТАНИЦА" Градишка
Урије бб
Дана, 18.11.2010.

Измјена и допуна Огласа

за сазивање Скупштине акционара А.Д. Ветеринарска станица Градишка, објављеном у "Гласу Српске" 4.11.2010. године

Четврта редовна сједница Скупштине акционара А.Д. Вет. станица Градишка одржаће се 20.12.2010. године у 13 часова у просторијама А.Д. Ветеринарске станице, а не како је раније објављено 9.12.2010.

Дневни ред

- Избор радних тијела (верификационе комисије и записничара)
- Разматрање и усвајање записника са претходне сједнице Скупштине
- Разматрање и усвајање Извјештаја о пословању Друштва за 2008. и 2009. годину
- Разматрање и усвајање Извјештаја о раду Управног и Надзорног одбора Друштва
- Разматрање и усвајање Одлуке о избору независног ревизора за ревизију финансијског извјештаја Друштва за 2009. и 2010. годину.
- Разматрање и усвајање ревизорског извјештаја о извршеној ревизији финансијских извјештаја друштва за 2009. годину
- Разматрање и усвајање одлуке о покрићу губитка Друштва
- Текућа питања

У случају недостатка кворума, поновљена сједница ће се одржати за осам (8) дана на истом мјесту, у исто вријеме, са истим дневним редом.

Предсједник Скупштине
Зељковић Горан

"ЖИТОПРОДУКТ" а.д. - у стечају
БАЊАЛУКА
Синише Мијатовића бр.9

Број: 815/10
Дана, 15.11.2010. год.

На основу члана 105, 106, 107 и 108. Закона о стечајном поступку-пречишћен текст ("Сл. гл. РС" бр.26/10) и члана 82, 89, 130 и 131 Закона о извршном поступку ("Сл. гл. РС" бр.59/83, 85/03 и 64/05), Одлуке Скупштине повјерилаца донесене на ročишту у стечајном поступку над "Житопродукт" а.д. - у стечају Бањалука дана 16.3.2010. године, Одлуке одбора повјерилаца од 4.11.2010. године, стечајни управник дана 15.11.2010. год. доноси:

ЗАКЉУЧАК

Објављује се
ТРЕЋЕ ЈАВНО НАДМЕТАЊЕ (ЛИЦИТАЦИЈА)
За продају имовине стечајног дужника

Продају се некретнине са припадајућом опремом које се налазе на локацији Врбања у Бањалуци ул. Синише Мијатовића бр.9 и локацији у Кнежеву, а према приложеним спецификацијама садржаним у Елаборатима сталних судских вјештака грађевинске струке дипл.инг. Недељка Алексића и машинске струке дипл.инг. Алексе Њежића.
Некретнине и опреме се продају у виђеном стању по принципу "виђено-купљено" и у постојећем правном статусу и накнадне рекламације се неће разматрати и на купца се преносе обим и права којим стечајни дужник располаже у моменту продаје.
Почетна цијена за некретнине и опрему наведене под редним бројевима I и II на овој лицитацији је 42% од процијењене вриједности, а за покретну имовину наведену под редним бројевима III, IV, V и VI је 1/3 од процијењене вриједности, испод којих цијена се имовина не може продати.

I Локација Врбања у Бањалуци		**површина**	**проциј. вријед.**
А.1.	Зидано складиште за смјештај житарица	1.430 м2	44.601,70 КМ
А.2.	Зграда индустријске пекаре	2.000 м2	333.811,00 КМ
А.3.	Млин са складиштем млинских произв. котловница и браварска радиона	910 м2	51.235,50 КМ
А.4.	Складиште за брашно у индустр.пекари	1.037 м2	53.807,63 КМ
А.5.	Управна зграда за рестор. и лабораторија	519 м2	208.100,47 КМ
А.6.	Радионице и гараже возног парка	736 м2	33.635,40 КМ
А.7.	Силос за брашно са машинском кућом капацитета 1200 т		158.083,00 КМ
А.8.	Бетонски силоси за житарице капац. 13.700 т		635.573,00 КМ
А.9.	Складиште мазута капацитета 200 т.		5.393,00 КМ
А.10.	Портирница	17 м2	1.389,15 КМ
А.11.	Колска вага (50 т) са машин.кућиц.компл.		5.070,00 КМ
А.12.	Блиндирана ТС трафостаница-комплет		8.196,25 КМ
А.13.	Агрегатска кућица	20 м2	1.473,50 КМ
А.14.	Земљиште на коме су саграђени објекти к.ч. 641 и 642 уписане у П.Л. бр.4/9 К.О. Ребровац II (нови премјер) и к.ч. бр.1390 уписан у П.Л. бр.9/0 К.О. Ребровац II (нови премјер)	36.445 м2	926.068,00 КМ
А.15.	Инфраструктура на локацији у Врбањи на парцелама к.ч.641 и 642 уписане у П.Л. бр.4/9 К.О. Ребровац II (нови премјер) и к.ч. бр.1390 уписан у П.Л. бр.9/0 К.О. Ребровац II (нови премјер)	29.384 м2	72.293,40 КМ
Укупно непокретности на локацији у Бањалуци од А.1. до А.15.			2.538.731,00 КМ
А.16.	Опрема која припада објекту А.2.		67.415,84 КМ
А.17.	Опрема која припада објекту А.3.		212.779,50 КМ
А.18.	Опрема која припада објекту А.5.		16.225,40 КМ
А.19.	Опрема која припада објекту А.6.		27,50 КМ
А.20.	Опрема која припада објекту А.7.		31.521,00 КМ
А.21.	Опрема која припада објекту А.8.		50.572,30 КМ
А.22.	Опрема која припада објекту А.10.		37,80 КМ
Укупно опрема на локацији у Бањалуци од А.16 до А.22			338.917,00 КМ

Према Одлуци Скупштине повјерилаца од 16.3.2010. купац имовине од А.1 до А.22. се обавезује да:
- у наредних пет година запосли најмање 60 радника на неодређено вријеме,
- задржи дјелатност складиштења житарица, производње брашна, млинских и по могућности пекарских производа.

Депозит за уплату пакета имовине од ред.бр.А.1. до А.22. је 50.000,00 КМ

II Непокретности (објекти, земљиште и инфраструктура) на локацији у Кнежеву са припадајућом опремом:

		површина	**процијењена вриједност**
Б.1.	Подно складиште	984 м2	67.415,84 КМ
Б.2.	Простор везе складишта и млина	10 м2	667,00 КМ
Б.3.	Млин	181 м2	80.381,50 КМ
Б.4.	Платформа за истовар житарица	128 м2	4.516,70 КМ
Б.5.	Бетонски силоси за житарице 9000 т		390.865,31 КМ
Б.6.	Простор везе управне зграде и млина	44 м2	2.879,60 КМ
Б.7.	Управна зграда са ресторaном и лабор.	245 м2	103.431,43 КМ
Б.8.	Портирница	26 м2	1.743,42 КМ
Б.9.	Колска вага (50 т) са машин.кућицом-комп.		8.012,00 КМ
Б.10.	Трафо станица-комплет		15.150,66 КМ
Б.11.	Котловница	76 м2	49.043,90 КМ
Б.12.	Земљиште комплекса "Вита" на парцели к.ч.бр.95 уписане у П.Л. 359/0 К.О. Кнежево I (нови премјер) и З.К. уложак бр.16 КО Кнежево I (стари премјер)	20.519 м2	236.994,45 КМ
Б.13.	Инфраструктура комплекса "Вита" на парцели к.ч.бр.95 уписане у П.Л. бр.359/0 КО Кнежево I (нови премјер) и З.К. уложак бр.16 КО Кнежево I (стари премјер)	18.306 м2	52.580,51 КМ
Укупно непокретности на локацији у Кнежеву од Б.1. до Б.13			1.013.682,35 КМ
Б.14.	Опрема која припада објектима у Кнежеву		86.320,50 КМ

Према Одлуци Скупштине повјерилаца од 16.3.2010. год., купац имовине од Б.1. до Б.14. се обавезује да:
- у наредних пет година запосли најмање 20 радника на неодређено вријеме,
- задржи основну дјелатности складиштења житарица и производњу зобених пахуљица.

Депозит за уплату пакета имовине од Б.1. до Б.14 је 50.000,00 КМ

III Монтажно-преносиви киосци:

В.1.	Метални киоск (Ш-5642) у кругу Житопродукта	900,82 КМ
В.2.	Метални киоск (Ш-6646) Алумина у кругу Житоп.	1.871,32 КМ
В.3.	Киоск жути (Ш-5553) у кругу Житопродукта	4.434,15 КМ
В.4.	Метални киоск (Ш-6786) Алумина у Борику код кафеа Цирих	3.291,45 КМ
В.5.	Мали метални киоск (Ш-6651) у Борику	1.339,35 КМ
В.6.	Метални киоск "Алумина" (Ш-6644) на Старчевици	3.065,00 КМ
В.7.	Киоск жути (Ш-6555) код Гимназије	4.434,15 КМ
В.8	Киоск жути (Ш-6554) у Новој Тополи	4.434,15 КМ
Укупна вриједност 1/3 за киоске од В.1 до В.8.		23.770,39 КМ

Депозит за уплату ове опреме је 10% од вриједности киоска којег купац жели лицитирати.

IV Опрема из мјешаоне сточне хране наведене у Елаборату од ред.бр.426 до 437 Укупно 8.699,13 КМ

Укупна вриједност 1/3 за ставке од 426 до 437 8.699,13 КМ
Депозит за уплату ове опреме је 870,00 КМ.

V Возила

Д.1.	Путничко возило "Citroen" број шасије VF7Y3AG0002AG8222 бр.мот.0014183	1.533,18 КМ
Д.2.	Возило ТАМ бр.шас.VZ2080050MTT00357, бр.мотора Y888V82845	1.999,80 КМ
Д.3.	Возило ТАМ 80Т бр.шас.880000690, бр.мот. Y888S70837	1.999,80 КМ
Укупно вриједност 1/3 возила на локацији у Бањалуци од Д.1 до Д.3.		5.532,78 КМ

Депозит за возила којег треба уплатити је 10 % од вриједности возила којег купац жели лицитирати.

VI Наоружање

Ђ.1.	Пиштољ Ц-11776	7,62 мм	1 ком.	100,00 КМ
Ђ.2.	Пиштољ Ј-129556	7,62 мм	1 ком.	83,36 КМ
Ђ.3.	Пиштољ Ц-62948	7,65 мм	1 ком.	100,00 КМ
Ђ.4.	Пиштољ Б-237646	7,65 мм	1 ком.	83,36 КМ
Ђ.5.	Пиштољ Б-237578	7,65 мм	1 ком.	83,36 КМ
Ђ.6.	Пиштољ Ј-129557	7,62 мм	1 ком.	83,36 КМ
Ђ.7.	Пиштољ Б-237517	7,65 мм	1 ком.	83,36 КМ
Ђ.8.	Пиштољ Б-237710	7,65 мм	1 ком.	83,36 КМ
Ђ.9.	Пиштољ Б-237722	7,65 мм	1 ком.	83,36 КМ
Ђ.10.	Пиштољ Б-237518	7,65 мм	1 ком.	83,36 КМ
Укупно процијењена вриједност пиштоља од Ђ.1. до Ђ.10.				866,88 КМ

Депозит за уплату је 10% од вриједности са сваки пиштољ посебно којег купац жели лицитирати.
Продаја имовине обавиће се путем усменог јавног надметања-лицитације дана 27.12.2010. (понедјељак) са почетком у 13 сати у згради Окружног Привредног суда у Бањалуци, ул. Гундулићева 108 - соба са лицитацију.

1. Право учешћа на лицитацији имају сва правна и физичка лица која уплате депозите у складу са назнакама и износима наведеним у тачкама од I до VI, и то најкасније до дана 20.12.2010. год. до 24 сата на жиро рачун стечајног дужника број: 562 099 80859037-13 отвореног код NLB Развојне банке Бањалука, и о извршеној уплати предоче доказ, а што ће након провјере уплате депозита лицитирању моћи приступити само они учесници који су уплату извршили у року.
2. **Физичка лица** могу учествовати на јавној продаји лично или бити представљена по пуномоћнику. Ако у надметању учествују лично, дужна су ради доказивања идентитета, прије почетка надметања показати стечајном управнику личну карту и доказ о уплати депозита. Ако физичко лице заступа пуномоћник, исти је обавезан предати стечајном управнику ваљану пуномоћ за заступање и доказ о уплати депозита.
Правна лица могу бити представљена по законском заступнику или пуномоћнику. Уколико правно лице представља законски заступник исти је обавезан стечајном управнику предати на увид Рјешење о упису у судски регистар-оригинал или извод из регистрације, личну карту и доказ о уплату депозита. Уколико правно лице представља пуномоћник, исти је обавезан да стечајном управнику преда на увид ваљану пуномоћ и доказ о уплати депозита.
Лица са неуредном документацијом за утврђивање идентитета или без наведене документације неће моћи учествовати у надметању.
3. Предметне некретнине и опрема која је поименично наведена у налазима вјештака грађевинске струке госп. Алексић Недељка и машинске струке госп. Њежић Алексе, са свим описима и техничким карактеристикама, као и расположиву документацију, те извршити преглед некретнина и опреме, заинтересована лица могу извршити сваког радног дана, почев десет дана прије дана одржавања лицитације, у времену од 10 до 13 часова на матичној локацији предузећа Врбања у Бањалуци и у Кнежеву, при чему је за улазак у објекте потребна претходна најава стечајном управнику на телефон 065/580-097, с тим да увид у наоружање наведено у тачкама Ђ.1 - Ђ.10. могу извршити у МУП-у Центар Бањалука - одјељење - реферат за оружје, ул. Краља Петра I Карађорђевића бр.3.
4. Јавно надметање одржаће се и кад присуствује само један понуђач.
5. Након закључења надметања утврђује се листа понуђача који су понудили цијене изнад минимума и констатује се да су некретнине и опрема продати најповољнијем понуђачу.
6. Понуђачима чије понуде нису прихваћене вратиће се обезбјеђење одмах, најкасније у року од 3 дана након јавног надметања. Уколико купац у наведеном року не испуни обавезе у погледу уплате купопродајне цијене, сматраће се да је одустао од куповине и губи право на враћање депозита. Депозит који је уплаћен од стране одабраног понуђача-купца, сматра се дијелом авансне уплате.
7. Уколико понуђач са најповољнијом понудом не депонује продајну цијену у року од 30 дана за имовину под бројевима I и II, односно у року од десет дана за имовину од редног броја III до VI, стечајни управник ће закључком прогласити продају неваљалом и новим закључком одредити да су некретнине са опремом продате другом по реду понуђачу који по истим правилима као и први понуђач треба да од дана пријема тог закључка депонује продајну цијену. Уколико ни други понуђач не депонује продајну цијену у предвиђеном року, исто правило важи и за трећег понуђача.
8. Купац је дужан у року од 30 дана од дана продаје за имовину под ред.бр. I и II, односно у року од 10 за имовину од ред.бр. III до VI платити цјелокупан износ вриједности купљене некретнине и опреме, на рачун стечајног дужника бр.562 099 80859037 13 код NLB Развојне банке Бањалука.
9. Купцу који путем лицитације купи понуђену некретнину и опрему, изврши уплату купопродајне цијене и закључи уговор о купопродаји, стечајни дужник предаје у посјед предметне некретнине и опрему у року од 30 дана од дана извршене уплате и закљученог уговора о купопродаји, а пиштоље ће купци моћи преузети тек након уплате излицитиране цијене и претходног испуњења законских обавеза по којима је купац дужан предочити МУП-у Центар Бањалука дозволу о ношењу наоружања, те потврду за исту од МУП-а. У противном продавац му није дужан вратити излицитирану цијену.
10. Купац имовине на локацији Врбања у Бањалуци преузима обавезу чувања архивске грађе стечајног дужника у складу са Законом о архивској грађи Републике Српске.
11. Све трошкове око овјере купопродајног уговора, припадајуће таксе и порезе у вези са непокретним и покретним сварима сноси купац, а продавац након продаје и наплате купопродајне цијене, нема у односу на продате ствари никаквих обавеза. Исплатом купопродајне цијене и плаћањем свих потребних пореза и такси престају све купчеве обавезе према продавцу.
12. Правила продаје биће учесницима лицитације подијељена непосредно прије одржавања лицитације.
13. Овај оглас-закључак је објављен на огласној табли стечајног дужника, дневном листу "Глас Српске"а.д. Бањалука, огласној табли суда и web страницама:
www.komorabl.inecco.net
www.komorars.ba
www.komorabih.ba

Стечајни управник:
Радован Јаковљевић

Сваког четвртка у "Гласу Српске"

1x2

- квоте
- табеле
- статистике
- прогнозе

специјални додатак за спортске кладионичаре

1x2

Тикет Глас Српске

СВАКОГ ПЕТКА у Гласу Српске

ТВ антена

ДОДАТАК
СА КОМПЛЕТНИМ
РАСПОРЕДОМ
ТЕЛЕВИЗИЈСКОГ ПРОГРАМА
ЗА 7 ДАНА

Огласи

Огласе, рекламе и читуље можете предати дописништву ГЛАСА СРПСКЕ

Глас Српске

КУЋЕ
ПРОДАЈА

Продајем кућу у улици Ранка Шипке (Паприковац), тел. 065/685-800

Продајем кућу 200 м², на Лаушу иза цркве. Може замјена за стан у Бањалуци или Београду уз доплату по договору, тел. 065/685-800.

Продајем старију кућу у Градишци (7х4 м), дозвољена градња двије куће, локација веома добра за становање, тел. 065/663-787; 051/831-232.

Продајем кућу П+1 и четири дунума земље уз главни пут Лакташи, два км, градишка цеста, цијена по договору, тел. 066/319-133.

Продајем изгорјелу кућу у Сарајеву, Пофалићи, на лијепом мјесту, изнад Фабрике дувана, тел. 065/206-060.

Продајем кућу на главној цести у Залужанима са великим плацем, тел. 065/497-846; 051/216-155.

Продајем кућу на спрат с пословним простором, мањом дворишном кућом, окућницом, центар Кључа, хитно, тел. 065/636-545.

Продајем усељиву кућу - дуплекс, димензија 13х11 П+1+1 са гарсоњером у поткровљу, локал у приземљу са централним гријањем, плац 500 м², ул. Јовице Савиновића 101, тел. 065/696-353; 065/417-581.

Продајем двије тотално срађене бараке у Лазареву, дозвољена градња, а продајем куће повољно у Бањалуци и околини, тел. 065/939-969.

Продајем кућу и све објекте које посједујем и 40 дунума обрадиве земље у Гламочанима, улица Раде Јањуша 60, тел. 585-613; 066/668-355.

Продајем кућу на спрат, почетак Горњег шехера, код Турбета, тел. 065/636-545.

Продајем кућу на Шибовима 90.000 КМ, 120.000 КМ, тел. 065/549-687.

Продајем кућу у Обилићеву изнад "Алибабе", повољно, тел. 066/855-579.

Продајем кућу на спрат са два стана по 80 м², дворištем, гаражом, почетак улице Јовице Савиновића или мијењам за мањи стан уз договор, хитно, повољно, тел. 065/636-545.

Продајем кућу на спрат у Рамићима на девет дунума земље, цијена 50.000 евра, тел. 065/935-191.

Продајем кућу на спрат с поткровљем и окућницом око 900 м², ограђено, под воћем, властито централно гријање, преко пута "Гласа", улица Чаире, Хисета, хитно, тел. 065/636-545.

Продајем двије тотално сниране куће, гаража, ограђено, са плацем од 3.500 м², близина петље, асфалт до куће, струја, вода, одмах усељиво, у ул. Благоја Паровића, тел. 065/636-545.

Продајем кућу на спрат са поткровљем, три трособна стана с гаражом, окућницом, 330 м², властито централно гријање, код Завода дистрофичара у ул. Др Велимира Ћоровића, хитно и повољно, папири 1/1, тел. 065/636-545.

Продајем кућу на спрат с два пословна простора, гаражом и окућницом, 500 м², у Крфској улици, хитно и повољно, папири 1/1, одмах усељива, тел. 065/636-545.

Продајем хитно уз сваки договор кућу на спрат + пословни простор пекара, с дворишном зградом, са плацем од 500 м² код "Алибабе", улица Косте Војиновића, тел. 065/636-545.

Продајем кућу 9х10, недовршена новоградња, приземље пословни простор, спрат и поткровље, станови, тел. 051/317-719.

Продајем кућу и земљиште око 3.000 м² у Челинцу доњем, преко моста, хитно и повољно, тел. 065/636-545.

Продајем кућу, 50 м² стамбеног простора, санирану, са двориштем 120 м², ул. Гаврила Принципа, хитно, тел. 065/636-545.

Продајем половину недовршеног дуплекса, П+I+II+П, 220 м² корисног простора, 212 м² плаца, уредни папири, 145.000 КМ, тел. 065/011-065.

Продајем кућу са пословним простором и гаражом код Зеленог моста, тел. 065/562-426.

Продајем кућу, в. п., 10х9,5 м, на 730 м² земљишта, у ул. Ж. Згоњанина, повољно, тел. 065/511-121.

Продајем кућу у Дервишима, ул. Стара градишка цеста, Бањалука, тел. 065/404-644.

Продајем кућу, 150 м², 25 километара од Бањалуке, на плацу од 6 дунума, тел. 051/390-053.

Продајем кућу на Паприковцу на 640 м² плаца, 10х9, приземље, спрат, поткровље није изграђено, тел. 065/448-763.

Продајем кућу 9х8 на спрат са окућницом на 4.650 м² земље у Осјечанима (код школе), општина Добој, тел. 051/464-478; 065/582-340.

Продајем кућу са два стана + поткровље, гаража, централно гријање, чврста градња, хитно, повољно, тел. 065/334-821,065/525-788.

Продајем започету кућу у Кључу, папири уредни, тел. 065/034-768.

Продајем кућу са пословним просторима - два локала са 50 м² на доброј локацији, уходани у послу ул. Зеленгорска 3, Бањалука, тел. 051/217-986; 065/413905.

Продајем нову кућу у Бањалуци, на спрат и с поткровљем са пословним простором и употребном дозволом, тел. 051/380-798.

Продајем недовршену кућу у Дракулићу са дунумом земље, цијена по договору, тел. 380032/381-441; 065/561-957.

Нова кућа на спрат са више нових помоћних објеката на десет дунума земље у комаду у центру Ивањске, Поткозарје, може замјена за Србију, тел. 065/531-101.

Кућу у Дракулићу код школе продајем или мијењам за стан, тел. 065/369-000; 051/370-303.

Продајем кућу са помоћним објектом, 1.800 м² плаца, Омладинска 114 Јакуповци - Лакташи, тел. 066/994-009.

Продајем кућу и 7.500 м² земље на Петрићевцу (Раковац), од 18 часова, тел. 0049573274156.

Продајем кућу у Босанској Крупи, 10х9, двије етаже, тел. 051/302-092; 065/862-890.

Продајем кућу 8х9, окућница 710 м², двије гараже и плац 625 м², ул. Српских бранилаца 314, Залужани, тел. 385-578.

Продајем кућу са два пословна простора (оба раде) код улаза у ауто-пијацу, у рачун може мањи стан, тел. 051/307-234; 066/530-620.

Продајем куће у Бањалуци од 45.000 КМ до 2.500.000 КМ, тел. 065/549-687.

Продајем у Новој вароши кућу 9х8 - П+1 на плацу 600 м², тел. 066/913-106.

Продајем монтажну кућу 8х7, поред асфалта, Тузланска 76 на Старчевици, тел. 051/424-876; 066/449-920.

Продајем или мијењам за стан или мању кућу у Драгочају високу приземницу дуплекс 7х9 м вода, струја, 340 м² окућнице, тел. 065/458-621.

Продајем кућу у улици Велимира Човића, хитно, тел. 066/357-709.

Продајем кућу у ужем центру Приједора на парцели од 300 м², тел. 066/782-382.

Продајем кућу у Пријечанима, 70.000 КМ, тел. 065/549-687.

Продајем у Лазареву кућу 65 м² + дворишни објекат 25 м², плац 440 м², цијена 80.000 евра, тел. 065/582-223.

Продајем кућу у Трну 370 м² стамбено-пословног простора, 900 м² земље, повољно, тел. 066/887-585.

Продајем кућу у центру града, насеље Долац, тел. 065/732-818; 065/757-617.

Продајем кућу са земљиштем укупне површине 1055 м² у центру града, регулационим планом дозвољена градња, тел. 065/738-653.

Продајем кућу у Росуљама, 250 м² + 45 м² пословног простора, са два посебна улаза, тел. 065/988-590.

Продајем кућу у Бањалуци - Нова варош, 550.000 КМ и 420.000 КМ, тел. 065/549-687.

Издајем кућу у Клашницама, тел. 065/953-404.

Продајем кућу в. п. 94 м² приземља, 60 м² ПК и 60 м² подрума, на 950 м² земљишта у Дебељацима код школе, тел. 065/511-121.

Продаје се кућа с окућницом 800 м² у Душанову код Нове Тополе, тел. 065/585-908.

Продајем кућу у Доњем Вакуфу - насеље Даљан или мијењам за сличну у Бањалуци (кућа, штала, и 1,5 дунума баште), тел. 065/549-687.

Продајем кућу са 760 м² земље, налази се у Чесми - Мађир код стадиона "Синђелић", тел. 065/395-901.

Продајем кућу у Јаблану, нова градња, или мијењам за мањи стан у Бањалуци, тел. 065/297-732.

Мијењам кућу у Ливну за кућу у Бањалуци или околини Бањалуке, тел. 051/380-798.

Продајем усељиву кућу у Трну код "Пештана" на плацу од 600 м² или мијењам за стан на Старчевици, тел. 065/560-386; 065/596-526.

Продајем кућу у Врбањи, нову и 500 м² плаца, тел. 065/601-772.

Продајем кућу у ул. В. Чолића (Паприковац), плац 420 м², тел. 066/357-709.

Продајем кућу у Трну, пословни простор, четири стана, 900 м² земље, повољно, тел. 065/585-824.

Продајем старију кућу на плацу око 600 м² у ул. Књаза Милоша, могућа градња објекта 18х13, По+П+П2, тел. 065/569-294.

Продајем кућу са пословним простором и десет дунума земље у Дебељацима, тел. 385 43/779-289.

Продајем кућу у Дракулићу, 6х7 и 600 м² плаца, тел. 066/130-333.

Кућу у Српском Милановцу продајем или мијењам за стан или пословни простор, тел. 065/004-274; 051/282-138.

Продајем у Обилићеву кућу 9х10, П+1+М, на плацу од 700 м², са грађевинском дозволом, цијена 150.000 КМ, тел. 066/913-106; 065/239-082.

Продајем кућу у Обилићеву, Г. Принципа, плац 407 м², код "Наприједовог" стадиона, тел. 066/357-709.

Продајем усељиву кућу са високим поткровљем на плацу 1.300 м² у Кочићеву - Градишка, ограђено, вода, грађ. дозвола, дворишна зграда, цијена повољна, тел. 065/417-581.

Продајем кућу спратницу 9х9 нову, незавршену, са 600 м² земљишта у Драгочају код одвајања за Мотике, цијена повољна, тел. 051/437-934.

Продајем викенд кућу на Крчмарицама и три дунума земље под воћем, вода, струја, асфалт, тел. 066/449-683.

ЗАМЈЕНА

Мијењам или продајем кућу у Дракулићу код школе за стан, тел. 065/369-000.

Мијењам кућу спратницу, срећену и усељиву, за једнособан или двособан стан, уз вашу доплату, Бањалука, тел. 066/347-480;.

Кућу 9 х 8 + П, са 500 м² окућнице, на лијепом мјесту у Карановцу, мијењам за мањи стан у Бањалуци, тел. 051/212-357.

ИЗДАВАЊЕ

Издајем спрат куће, посебан улаз, ул. Наталије Јовић бр. 6, запосленим лицима, звати од 18 до 20 часова, тел. 066/495-414.

Издајем трособан стан - приземље куће, 74 м², празан или полунамјештен, посебан улаз, новоградња, ул. Новака Пивашевића 30А, код Ребровачког гробља, тел. 065/632-132, 065/675-500.

Издајем веома повољно намјештену кућу у Мотикама уз домаћинско одржавање и малу помоћ, тел. 065/644-500.

Издајем кућу - двособан стан у Залужанима, улица Ненада Костића, тел. 065/776-160.

Издајем дворишну кућу двојици студента, Старчевица, цијена 200 КМ, тел. 065/828-437.

СТАНОВИ
ПРОДАЈА

Продајем једнособан стан 42 квадратна метра код Футошке пијаце у Новом Саду, тел. 00381 637822926.

Продајем једнособан стан 32 м² на Обилићеву. Повољно, тел. 065-685-800.

Повољно продајем стан у Лазареву (тврда градња, зграда) 70 м², подрум и гаража, тел. 065-685-800.

Продајем двособан стан, прва зона, улица Српска, тел. 051/215-829, звати од 14 до 17 часова.

Продајем двособан стан на Старчевици, тел. 065/809-391.

Продајем или мијењам за Бањалуку два двособна стана, 40 квадрата, у Будви. Остали услови по договору, тел. 387 65/400-458.

Продајем станове у Челинцу од 32 и 37 м². Нова градња, усељиви, тел. 051/551-332; 387 65/332-828.

Продајем нов стан 34 м² у ул. Стојана Новаковића 12. Властито гријање на плин, санитарна вода на плин, климатизовано, изолација десет цм, тел. 387 65/534-684.

Продајем стан у Новој вароши, улица Равногорска, 65 м², четврти спрат, хитно и повољно, тел. 066/235-816.

Продајем двоипособан стан у Борику, Кордунашка, шести спрат, 76 м², тел. 066/235-816.

Продајем двособан стан у центру и Новој вароши, тел. 065/497-846; 051/216-155.

Продајем трособан стан у центру, ул. Грчка, четврти спрат, новија градња, шпанска керамика, храстов паркет, дрвена столарија прве класе, поглед на општину и храм, без посредника, тел. 065/632-932; 065/575-626.

Продајем два двособна стана у Мејдану, ул.Царице Милице, повољно, тел. 065/939-969.

Продајем довособан стан, 64 м², ул. Саве Љубоје, бр. 12, Старчевица, тел. 065/227-396.

Продајем у Романијској улици новији једнособан стан, 42 м², в. п., тел. 066/913-106.

Продајем трособан стан у Борику, има два лифта, хитно и повољно, тел. 065/636-545.

Продајем кућу 130 м² у ул. Гаврила Принципа са окућницом од 500 м², хитно, повољно, уз пут, тел. 065/636-545.

Продајем стан у Борику, први спрат, 56 м², уредни папири, 1.800 КМ/м², тел. 065/011-065.

Продајем стан 37 м², седми спрат, лифт, реновиран, ул. Браће Југовића, Обилићево, тел. 066/235-816.

Продајем стан у Обилићеву, 42 м², трећи спрат, са гаражним мјестом, тел. 065/601-772.

Продајем два стана, реновирана и усељива у центру града, 82 м² и 61 м², цијене по договору, папири уредни, 1/1, тел. 065/986-453.

Продајем трособан стан 86 м², трећи спрат, стара градња, ужи центар, тел. 065/511-121.

Продајем двособан стан 51 м², четврти спрат, лифт, новоградња, усељив, са гаражним мјестом у сутерену зграде која се налази код парка "Младен Стојановић", тел. 065/511-121.

Продајем стан 30 м², трећи спрат, у Обилићеву, Калемегданска, тел. 066/235-816.

Издајем намјештену гарсоњеру с гријањем, цијена 150 КМ, тел. 051/464-002.

Продајем стан, барака 52 м² + гаража, ул. Василија Острошког, тел. 065/785-809.

Продајем нов двособан стан у ул. Степе Степановића, тел. 065/497-846; 051/216-155.

Продајем четворособан стан, 76 м², други спрат, два купатила, два балкона, одмах усељив, ул. Степе Степановића, тел. 065/562-426.

Продајем једнособан стан 48 м² ул. Срђе Злопоглеђе, Обилићево у близини вртића, школа, факултети, цијена 90.000,00 КМ, тел. 065/686-991.

Продајем једнособан стан 34 м², приземље стамбене зграде, у Градишци, улица Козарских бригада Г-1, тел. 065/663-787.

Продајем двособан комфоран стан, 58 м², Булевар цара Душана, центар града или мијењам за мањи стан уз договор, хитно, тел. 065/636-545.

Продајем стан у насељу Гарсије Лорке код "Чајавеца", први спрат, тел. 065/636-545.

Продајем стан, 59 м², други спрат у Српској улици, тел. 066/235-816.

Продајем два стана по 65 м² у Борику, у "Титанику", хитно, тел. 065/636-545.

Продајем комфоран стан 105 м², климатизован, халогено освјетљење, амерички плакар од пет м, цијена 1.700 КМ/м², хитно, у Гундулићевој улици, тел. 065/636-545.

Продајем стан 65 м² у Обилићеву, трећи спрат, срређен, лифт, улица Милоша Обилића, хитно и повољно, тел. 065/636-545.

Продајем двособан комфоран стан 61 м², други спрат, сниран, хитно, повољно, могућ договор, у Крфској улици, тел. 065/636-545.

Издајем три собе у Дервишима, тел. 066/286-558.

Продајем стан 48 м², трећи спрат (стан је сниран), ул. Царице Милице - Обилићево, цијена 90.000 КМ, тел. 065/935-191.

Продајем стан 37 м², у центру, реновиран, лифт или мијењам за Игало, тел. 065/870-004.

Продајем стан у Бараћима, 57 м², звати од 20 часова, тел. 051/586-618.

Продајем стан 65 м², Старчевица, ул. Саве Љубоје, други спрат, хитно, цијена 115.000 КМ, тел. 065/585-738.

Продајем или мијењам двособан стан, 61 м², у Градишци, на Сењаку, за једнособан стан у Бањалуци, тел. 065/465-009; 065/689-814.

Продајем стан 36 м², ул. Радоја Домановића, трећи спрат, цијена 60.000 КМ, тел. 065/935-191.

Продајем двособне станове, новоградња, од 42, 44, 45, 46, 51 и 68 м², одмах усељиви, могу и на кредит, тел. 065/562-426.

Продајем трособан стан 73 м² у апартманима код ресторана "Марко Поло", луксузно опремљен, цијена по договору, тел. 065/562-426.

Продајем стан у центру града код Шопинг центра, 54 м², други спрат, тел. 066/235-816.

Продајем комфоран стан, 59 м², у центру Бањалуке или мијењам за мањи уз доплату, тел. 065/454-059; 051/462-575.

Продајем стан на Булевару 68 м² код пицерије "Александрија", цијена 2050 КМ/м² са реновирањем, тел. 065/810-471.

Продајем троипособан стан, 91 м², у центру Бањалуке, могућност претварања у пословни простор, тел. 066/238-698.

Продајем стан у самом центру Бањалуке, 68 м², у улици Бана Лазаревића, тел. 065/561-469.

Продајем старију кућу са 17 дунума земље (шума, остало обрадиво) Чардачани, тел. 00381112150443, 051/314-523.

Продајем стан (барака) 64 м² реновиран, демит, централно гријање, клима, сателитска ТВ, ADSL, повољно, усељив, тел. 065/720-500.

Продајем кућу на парцели на којој је предвиђена изградња ламеле у низу, ул. Ранка Шипке 10, тел. 051/303-038; 065/180-753; 051/307-514.

Продајем двособан комфоран стан 57 м², ул. Живојина Мишића 43, или мијењам за мањи уз доплату до 35 м² Борик или Нова варош, тел. 065/419-294.

Продајем довособан стан, 58 м², реновиран, у Новој вароши, цијена 123.000 КМ, тел. 065/527-741.

Продајем стан 50 м² у Ситиници изнад самопослуге први спрат са пратећим објектима, цијена 15.000 евра, тел. 051/380-806.065/898-719.

Продајем стан 85 м², тел. 065/519-600.

Продајем стан 36 м², четврти спрат, балкон, ул. Радоје Домановића, хитно, тел. 066/235-816.

Хитно продајем или мијењам двособан стан, 60 м², други спрат, за Београд, Ужице, Нови Сад, Бијељину, тел. 056/440-661; 065/482-414.

Продајем двособан стан 64 м², трећи спрат, десет година стар, Обилићево (Мејдан), тел. 066/717-235.

Продајем стан у Обилићеву, 37 м², на седмом спрату, има лифт, балкон, реновиран, тел. 066/235-816.

Продајем једнособан стан у Борику (седми спрат), Кордунашка улица или мијењам за већи, тел. 065/864-301.

Продајем стан на Хисетама, ул. Радоја Домановића, четврти спрат, 35 м², има балкон, тел. 066/235-816.

Продајем једнособан стан, 36 м², у Обилићеву, повољно, тел. 065//939-969.

Продајем или мијењам троипособан стан у центру, насеље Пентагон, четврти спрат, два лифта, преко пута "Санрема", тел. 066/285-530.

Продајем стан у Бањалуци, Лазарево (монтажни), реновиран, тел. 066/299-787.

Продајем мањи стан у поткровљу намјештен у подножју Старчевице, има лифт, без посредника, погледати или звати од 17 часова, тел. 465-603.

Продајем трособан стан 82,5 м², четврти спрат, центр. гријање, ул. Козарских бригада, Градишка, тел. 065/663-787; 051/831-232.

Продајем трособан стан, Борик, Хисета и Старчевица, тел. 065/939-969.

Продајем двособан стан у Борику, у Кордунашкој 22, трећи спрат, 56 м², тел. 065/926-261; 051/381-249.

Продајем станове (нове) у жутим зградама у Лазареву - цијена повољна (48 м² + 49 м²), тел. 065/549-687.

Продајем двособан стан 62 м² на Старчевици, улица Косовке дјевојке 21, цијена 1600 КМ/м², звати од 17 до 20 часова, тел. 051/462-945.

Продајем три мања стана, Борик, центар, Старчевица, повољно, тел. 065//939-969.

Продајем двособан стан 48 м², први спрат, Царице Милице 48, тел. 065/920-897.

Продајем двособан стан на Хисетама, Ђуре Ђаковића, тотално срређен, повољно, тел. 065//939-969.

Продајем стан 48 м², први спрат, ново, усељив, на атрактивној локацији, тел. 065/277-647.

Продајем једнособан стан, 40 м², код "Гласа", Козарска бр. 6, тел. 065/849-556.

Продајем двособан стан у Обилићеву, Гаврила Принципа, трећи спрат, има лифт, повољно, тел. 065/939-969.

Продајем стан 46 м² у Росуљама, црвене зграде, први спрат, у непосредној близини основна школа и вртић, тел. 051/318-739; 065/966-808; 065/581-773.

Продајем станове - бараке у Лазареву, 52 м², 58 м², 60 м² и 64 м², тел. 065/549-687.

Продајем нов стан 86 м², други спрат, одмах усељив - повољно, тел. 065/549-687.

Продајем двособан стан 41 м², Обилићево, Цара Лазара 50, тел. 065/262-807.

Продајем стан, новоградња, Лауш, 61 м², 1.300 КМ/м², тел. 066/858-181.

Продајем двособан стан у Крфској, тотално срређен, повољно, тел. 065/939-969.

Продајем двособан стан, близу центра, на мјесечне рате, по договору, тел. 065/609-893.

Продајем стан, 47 м², високо приземље, жуте зграде, повољно, тел. 065/277-647.

Продајем станове у Обилићеву од 56, 32 и 31 м², новонамјештени, тел. 066/991-166.

Продајем стан, Југ Богдана, на Старчевици, 40 м², тел. 065/601-772.

Продајем трособан стан 92 м², у Борику или мијењам за једнособан или двособан, тел. 065/262-917.

Продајем стан у центру града, улица Васе Пелагића, други спрат, 92 м², тел. 066/235-816.

Продајем стан на Булевару, 68 м² код пицерије "Александрија", цијена 2.050 КМ/м², умањену за цијену реновирања, тел. 065/810-471.

Продајем трособан стан 76 м² у Борику, дванаести спрат, цијена 1.350 КМ/м², фиксно, тел. 065/437-336.

КУПОВИНА

Купујем стан 50 м² (Обилићево, Кочићев вијенац, Нова варош), тел. 065/685-800.

Купујем једнособан и двособан стан у Бањалуци, тел. 051/216-155; 065/497-846.

Купујем гарсоњеру или једнособан стан у Бањалуци, плаћам готовином, тел. 066/913-106.

Купујем гарсоњеру у Бањалуци, плаћам готовином, тел. 065/239-082.

Купујем једнособан стан или гарсоњеру у центру или у близини Градског моста у Бањалуци, тел. 065/078-666; 066/362-684.

Купујем мањи двособан стан до 45 м², тел. 065/468-320.

Купујем једнособан стан у Бањалуци, тел. 051/218-048; 065/236-703.

Купујем двособан стан, до 50 м², у Бањалуци, ближе центру, тел. 063/956-300.

Купујем стан у рачун дајем плац 1.250 м², Градишка, тел. 065/918-620, 051/217-781.

Купујем једнособан стан до 35 м², до другог спрата - Обилићево, предност плаћам готовином, тел. 065/763-941.

Купујем стан до 70 м² за реновирање, плаћам готовином, цијена до 1.500 КМ/м², (Центар, Мејдан, подножје Старчевице), тел. 065/763-941.

ЗАМЈЕНА

Мијењам или продајем стан у Градишци 71 м² за одговарајући у Бањалуци, тел. 065-685-800.

Мијењам трособан комфоран стан 75 м² у Бањалуци за два једнособна, тел. 302-845.

Мијењам стан у центру Зенице за Републику Српску, тел. 051/660-148; 065/598-672.

Мијењам двособан стан у центру, приземље, за већи стан (приземље или први спрат) или кућу, центар, доплата, тел. 065/441-636.

Мијењам стан од 37 м², четврти спрат, у Сарајеву, ул. Грбавичка 35 за Бањалуку, може и продаја, 70.000 КМ, тел. 033/614-941.

Мијењам двособан стан, 47 м², у Брчком за Бањалуку, тел. 065/889-959.

ИЗДАВАЊЕ

Издајем двособан стан 49 м² намјештен, ул. Стефана Првовјенчаног код ресторана Огњиште, цијена 350+режија, тел. 065/567-763.

Издајем трособан стан у ул. Максима Горког 27, тел. 051/214-169.

Издајем нов једнособан намјештен стан са централним гријањем на Паприковцу (кабловска, сателитска, компјутер), ул. Војводе Синђелића (300 м од Клиничког центра), тел. 065/611-441.

Издајем двособан стан у центру Градишке. Централно гријање, први спрат, тел. 38765170889.

Издајем у центру Градишке двособан дјелимично намјештен стан са централним гријањем, у згради, тел. 387 65/470-403.

Издајем на дуже вријеме озбиљним станарима намјештен двособан стан на првом спрату у ул. Ст. Степановића 175, Бањалука, тел. 065/575928.

Издајем једнособан стан у Обилићеву са гријањем само запосленој особи, тел. 065/562-708.

Издајем двособан стан у центру Бањалуке, ул. Браће Пантића, тел. 065/584-946.

Издајем запосленој особи једнособан стан са централним гријањем, улица Срђе Злопоглеђе, Обилићево, тел. 065/686-991.

Издајем двособан намјештен стан у центру ул. Милана Тепића, тел. 065/497-846; 051/216-155.

Издајем породици двособан ненамјештен стан, ул. Др Ј. Рашковића 87, Паприковац, цијена 250 КМ, тел. 065/697-958.

Издајем полунамјештен стан у доњем спрату куће, око 40 м², посебан улаз, 500 м од центра Лакташа, тел. 051/530-574, 065/825-215.

Издајем стан 30 м², дворишна зграда, улаз посебан, С. топлице (Г. шехер), 100 КМ + комуналије, звати иза 17 часова, тел. 062/752-598.

Издајем намјештен трособан стан у центру Лакташа пословним људима или странцима, тел. 065/785-028.

Издајем хитно трособан намјештен комфоран стан у стамбеној згради, други спрат, централно, лифт, на дужи период, код Филозофског факултета и мексичког ресторана, тел. 065/636-545; 065/910-914.

Издајем двособан стан са централним гријањем на Лаушу, Подгрмечка 38, тел. 280-441.

Издајем једнособан стан супер уређен са гријањем, полунамјештен у Мејдану, само запосленим особама, слободан од 15.11.2010., тел. 065/562-768.

Издајем стан, гарсоњере и собе, намјештено, гријање, све одвојено, једно дајем жени за помоћ у кући, тел. 065/636-195; 051/212-691.

Издајем стан у селу Гламочани код Лакташа без плаћања кирије за помоћ на имању, звати од 12 до 18 часова, не одговарам на SMS поруке, тел. 065/751-952.
7099.

Издајем намјештен стан усељив одмах Кочићев вијенац (Хисета) ул. Козарска цијена по договору, тел. 065/787-956.

Издајем гарсоњеру за двоје, два студента или студенткиње, Борик, тел. 065/736-380.

Издајем двије собе у Дервишима, тел. 066/286-558.

Издајем полунамјештен једнособан стан, ул. Бранка Кошчице 34 код "Космоса", тел. 051/454-265.

Издајем једнособан намјештен стан, нова градња, посебан улаз, на спрату, има клима, камера, тел. 280-488.

Издајем двособан стан у приземљу куће на дужи период у улици Јасмина Малчића 16, кирија 220 КМ, тел. 051/507-012; 065/816-173.

Издајем гарсоњеру, Његошева 30, Нова варош, тел. 065/643-562.

Издајем за самце намјештену гарсоњеру и собу, ул. Књаза Милоша 45 А, Лазарево 3, тел. 051/327-050.

Издајем празан двособан стан, цијена 200 КМ, Љ. Мркоњића 8, Бањалука, тел. 051/355-960.

Издајем добру гарсоњеру, посебан улаз, са балконом и кабловском телевизијом, погодна за ђаке, студенте или брачне парове, Раде Марјанца 4, Бањалука, тел. 313-785.

Издајем стан у Лазареву, ул. Књаза Милоша 59, намјештен, први спрат, паркинг, кабловска, централно гријање, тел. 065/520-410.

Издајем намјештен спрат куће, Прњавор, тел. 065/491-921.

Издајем двокреветну намјештену гарсоњеру са централним гријањем ученицима или студентима у Бањалуци, ул. Од Змијања Рајка 7, код факултета Апеирон, тел. 062/267-477.

Издајем двоетажни стан фирмама, студентима и другима, тел. 066/886-747.

Издајем стан у центру града, 80 м² и 100 м², тел. 065/549-687.

Издајем двособан стан, ул. Марка Липовца 130, Лазарево три, тел. 051/372-070.

Издајем мањи двособан стан, празан, приватна кућа, посебан улаз, Росуље, Бањалука, тел. 065/663-395.

Издајем намјештену гарсоњеру, два лежаја Бањалука, Нова варош, ул. Српских пилота бр. 13, тел. 314-762.

Издајем једнособан стан (двришна кућа) у Росуљама намјештен, цијена 200 КМ, тел. 065/547-880.

Издајем једноипособан стан у приземљу куће, Алексе Шантића 22, цијена 220 КМ, тел. 066/748-681.

Издајем једнособан стан 46 м², дјелимично намјештен, може и празан, посебан улаз, паркинг, почетак Петрићевца, тел. 051/355-671.

Издајем једнособан стан, 46 м², посебан улаз, паркинг за ауто, само запосленим лицима, остало по договору, тел. 066/535-773.

Издајем на дуже вријеме двособан стан на Булевару, 62 м², полунамјештен, са два балкона, централно гријање, кабловска и интернет, тел. 051/229-470; 065/974-138.

Издајем студентима стан са посебним улазом, гријањем и употребом кихиње. Стан близу студентског дома, тел. 051/438-590; 065/093-187.

Издајем намјештен двособан стан, 67 м², ул. Бана Лазаревића бр. 3, изнад апотеке "Биљана", тел. 065/681-347.

Издајем једнособан намјештен стан, 40 м², ул. Браће Југовића 70, Обилићево, звати од 9 до 19 часова, тел. 062/181-603.

Издајем једнособан намјештен стан са гријањем, тел. 065/429-994.

Издајем у Новој вароши гарсоњеру запосленим особама, тел. 051/347-371; 051/305-622.

Издајем ненамјештен стан брачном пару без дјеце у Лазареву, близу школе "Б. Станковић", тел. 066/605-675.

Издајем два трособна ненамјештена стана у ул. Косте Крсмановића бр. 1, цијена 300 КМ по стану, тел. 065/229-927; 065/538-653.

Издајем једнособан стан на Паприковцу, испод болнице, намјештен, 60 м², кућа, цијена 300 КМ, тел. 051/303-359.

Издајем гарсоњеру, дворишна кућа, намјештено, гријање на дрва, улица Цетињска бр. 16, звати послије 16 часова, тел. 051/215-091; 065/976-929.

Издајем двособан ненамјештен стан без гријања, може и дворишна гаража, ул. Раде Марјанца 12, Паприковац, тел. 051/309-200.

Издајем двособан намјештен стан у Обилићеву, ул. Вилсонова бр. 8, Бањалука, тел. 065/587-301, 065/909-780.

ПОТРАЖЊА

Потребан једнособан намјештен стан ближе центру града, на краћи период од 24.12.2010 - 10.1.2011, тел. 062-135-353.

ПОСЛОВНИ ПРОСТОРИ

ПРОДАЈА

Продајем пословно-стамбени објекат 400 м² у Бањалуци, улица Кнеза Милоша 39, (плац 970 м²) плус дозвољена градња куће још 400 м², тел. 065/529-471.

Продајем - изнајмљујем пословни простор 18 м², ул. Драгише Васића бб, Нова варош - Бањалука, цијена 35.000 КМ. Може и замјена, тел. 066/747-324.

Продајем или издајем пословно-складишни реновиран простор 3 х 300 м², могућност кориштења коморе - хладњача - Дервиши - Бањалука, тел. 065/404-644.

Продајем халу 602 м² код табле Сарачица, на путу за Бронзани Мајдан, тел. 065/913-034.

Продајем вишенамјенски објекат величине 13,5х8,5 м² на плацу од 1.000 м² или мијењам за мањи стан, Милосавци код Лакташа, тел. 065/522-151.

Продајем или изнајмљујем кафић у центру Бањалуке 30 м² + 100 м² баште, тел. 066/713-006.

Продајем разрађен посао, инвентар и уговор на пет година за кафе "Одисеј", Нова варош, цијена 15000 КМ, тел. 065/614-854.

Продајем пословно-стамбену кућу на парцели 600 м², 1/1 у Бањалуци код ""Чајавеца" (два пословна простора, три стана и двије гараже) или мијењам за један или два стана уз договор, тел. 065/413-509;
6973 М.

Продајем кафић у раду, Обилићево, занатски центар, тел. 066/785-906.

Продајем или изнајмљујем кафић са комплет инвентаром у центру Бањалуке, тел. 066/713-006.

КУПОВИНА

Купујем мањи пословни простор у Бањалуци, ближе центру, тел. 063/956-300.

ИЗДАВАЊЕ

Издајем пословни простор у Лазареву, Бањалука, улица Кнеза Милоша 39, погодан за грађу или сличну продају, тел. 065/529-471.

Издајем пословни простор у центру Бањалуке код позоришта, приземље, 20 м² за све намјене, тел. 065/650-503.

Издајем пословни простор у Обилићеву, Цара Лазара, 50 м², тел. 066/235-816.

Издаје се канцеларијски простор у центру града, уз физичко обезбјеђење, видео-надзор, хигијеничарску службу и кантину. Телефон 051/231-077, звати до 16 часова.

Издајем повољно пословни простор 25 м² код ОШ "Бранко Радичевић" преко пута МУП-а, погодан за канцеларију, тел. 065/764-628.

Издајем повољно пословни простор 50 м² са паркингом и употребном дозволом ул. 1300 каплара бр. 6, тел. 051/462-535, 066/339-778.

Издајем повољан простор за продају возила у површини од 1.800 м², са канцеларијом, на главном путу у Трну, тел. 387 65/539-888.

Изнајмљујем 110 - 210 м² канцеларијског простора. Бањалука: центар, шест паркинга, клима, аларм, централно, употребна дозвола, тел. 38765666435.

Издајем канцеларијски простор, 46 м², централно гријање, клима, аларм, паркинг, преко пута парка "Младен Стојановић", повољно, тел. 387 65/621-248.

Издајем два пословна простора у центру 125 м² и 25 м², тел. 387 65/538-573.

Издајем пословни простор - продавница мјешовите робе са свим намјештајем, гријањем и климом - почетак Рударске, може и за друге намјене, цијена повољна, тел. 066/275-833; 066/460-314.

Издајем пословни простор 30 м², погодно за кладионицу, јер у кругу од 55 км нема кладионица, Вукосавље, тел. 065/800-088.

Издајем - продајем пословни простор у Новој вароши, 27 м², са употребном дозволом, тел. 065/525-010.

Издајем пословни простор 80 м² у Друговићима, поред магистралног пута Клашнице - Прњавор, тел. 065/394-908.

Издајем пословни простор у улици Симеуна Ђака 74 у Бањалуци, тел. 051/427-242.

Издајем пословни простор, 12 м², погодан за канцеларију, бутик и друго, тел. 066/235-816.

Издајем канцеларијски простор 23 м², први спрат, намјештен у Занатском центру, Ханиште, тел. 065/511-121.

Издајем пословни простор - локал 50 м² на доброј локацији, уходан у послу ул. Зеленгорска 3, Бањалука, тел. 051/217-986; 065/413-905.

Издајем пословни простор у строгом центру града од 25 м², тел. 065/649-425.

Издајем канцеларијски простор у центру Бањалуке, звати од 10 до 15 часова, тел. 051/306-095.

Издајем пословни простор, 100 м² + 100 м², подесан за канцеларије, ул. Браће Подгорника 47, Бањалука, тел. 065/217-909.

Издајем пословни простор 29 м² у центру града, ул. З. Челара 14, тел. 065/472-386.

Издајем пословни простор, 30 м², са употребном дозволом, Карађорђева 327, погодан за више намјена, тел. 065/561-952.

Издајем пословни простор, 12 м², у центу града, Булевар, тел. 066/235-816.

Издајем пословни простор ТС "Чајавец - Зенит", тел. 065/515-384.

Издајем нов вишенамјенски простор са употребном дозволом, централним гријањем на дужи период, повољно, ул. Мајевичка код жутих зграда, Бањалука, тел. 065/784-849.

Издајем козметички салон, тел. 065/642-438.

Издајем пословни простор у приземљу код Основног суда у центру Бањалуке, 85 м² за све намјене, тел. 065/650-503.

Издајем пословни простор 40 м² у Тржном центру "Видовић", тел. 065/469-959.

Изнајмљујем или продајем кафић са комплет инвентаром у центру Бањалуке, тел. 065/713-006.

Издајем уређен пословни простор 56 м² вишенамјенски, Карађорђева бр. 2. (зграда "Енергомонта") код кружног тока, тел. 065/548-373.

Изнајмљујем пословни простор од 18 м² у ул. Бранка Марка Мораче бр 1 (код Зеленог моста), може за више намјена, тел. 051/461-613.

Издајем хитно пословни простор 40,50 м², почетак улице Новака Пивашевића, уз пут, хитно и повољно, тел. 065/636-545.

Издајем пословни простор, 38 м², са WC-ом, вода и струја одвојени, гријање + клима, добар изложбени простор, Јеврејска, први спрат, код "Боске", Бањалука, тел. 066/897-405.

Издајем прсловни простор 60 м² у Росуљама, употребна дозвола, централно гријање, тел. 065/660-386.

Издаје се пословни простор у улици Здравка Челара 8, 36 м², повољан за вишеструку намјену, звати до 16 часова, тел. 065/829-760.

Издајем пословни простор у ул. Карађорђева 343, тел. 065/034-095.

Издајем намјештен канцеларијски простор, 27 м² у жутој згради код Мљекаре, тел. 065/538-602.

Изнајмљујем објекат у Лакташима на 160 м², погодан за складиште или мању производњу, повољно, тел. 065/294-606.

Издајем пословни простор 22 м² за све намјене, има употребна дозвола, цијена 150 КМ, тел. 282-106; 065/635-449.

Издајем пословни простор 45 м² (WC, чајна кухиња, три канцеларије) у центру града. Обезбијеђен паркинг простор, усељив 1.12.2010, тел. 051/309-723; 065/981-655.

Издајем у строгом центру на првом спрату преко пута "Паласа" 150 м² пословног простора за канцеларије, ординације и слично, тел. 065/520-410.

Издајем 100 м² простора за складиште или архиву или занатски рад близу центра, Мословачка 12, Бањалука, тел. 051/308-084; 066/642-376.

Издајем вишенамјенски локал на главној улици - Ханиште, тел. 065/932-596.

Издајем пословни простор 34 м² у улици Веселина Маслеше бб (Господска улица), тел. 065/673-355.

Издајем пословни простор на Ханишту, тел. 065/028-363.

Издајем вишенамјенски пословни простор 110 м², круг Фабрике дувана, засебан улаз и паркинг, тел. 065/714-777.

Издајем пословни простор, 50 м², у центру града, хитно, тел. 063/118-488.

Издајем пословни простор, погодан за апотеку, представништво, амбуланту или канцеларију, ул. Душка Кошчице 22, Бањалука, тел. 065/526-532; 051 213-177.

Издајем пословни простор у центру Нове вароши, тел. 065/604-488.

Издајем пословни простор, 16,5 м², улица Мајке Југовића бр. 30, Бањалука, тел. 065/441-113.

ГАРАЖЕ

ПРОДАЈА

Продајем или издајем гаражу код МУП-а, тел. 065/497-846; 051/216-155.

Продајем гаражу са каналом у ул. Милана Ракића 7/9, тел. 066/808-700.

Продајем или издајем гаражу ул. Војводе Момчила, тел. 065/593-584.

Продајем зидану гаражу, 16 м², струја, канал, погодна за радионицу, ул. Милоша Обилића 54 (блок гаража), тел. 065/895-971; 303-968.

ИЗДАВАЊЕ

Издајем гаражу у Обилићеву, улица Вилсонова, тел. 066/257-465; 065/389-549.

Издајем гаражу у улици Браце Поткоњака, тел. 051/464-481.

ПЛАЦЕВИ

ПРОДАЈА

Продајем плац у Лазареву, Бањалука, улица Кнеза Милоша 39, 420 (630) м². Дозвољена градња пословно-стамбеног објекта од 400 м², тел. 065/529-471.

Продајем девет дунума земље и четири дунума шуме уз асфалт у Колима (осам километара од Бањалуке), тел. 065/613-113.

Продајем земљиште у Колима, десет км од Бањалуке, 20 метара од главног пута, телефон, вода, струја, погодно за кућу, викендицу, воћњак. Тел. 065/202-157, 065/473-476.

Продајем више плацева у Сарачици (Чокорска поља), тел. 065/200-279.

Продајем плац 3.134 м² у Новој Тополи, 200 м од главног пута иза католичке цркве, погодно за тениске терене, тел. 387 65/336-869.

Продајем плац од 1.000 м², 850 м², 400 м², Куљани код нове школе, тел. 387 65/543-499.

Продајем 11 дунума земље у Малом Блашку, 800 м од Бање Слатина, тел. 065/526-679.

Продајем плацеве у ул. Благоја Паровића, површине 365 и 667 м², власништво 1/1, тел. 065/279-619.

Продајем плац 1.700 м² у Десној Новоселији, крај главног пута, 800 м од Водовода, тел. 065/605-445; 051/413-257.

Продајем грађевинску парцелу 675 м², 1/1 у Дервишима, на плацу има струја, вода и телефон, тел. 065/927-483.

Продајем плац од 1.000 м², цијена повољна, налази се у Клашницама близу новог аутопута, тел. 065/803-315.

Продајем имање у Алексићима, повољно, општина Лакташи, тел. 065/607-043.

Продајем 20 дунума земље покрај магистралног пута Приједор - Бањалука, подесно за индустријски погон, тел. 051/317-719.

Продајем плацеве у Александровцу, 25 КМ/м². Контакт, тел. 065/560-839.

Продајем плац површине 3.648 м² у Куљанима, асфалт, струја, вода и телефон, тел. 051/464-360; 066/408-499.

Продајем плац у Обилићеву око 400 м², по регулационом плану, предвиђена кућа, тел. 066/357-709.

Продајем три дунума земље у Ивањској уз пут, тел. 066/369-864.

Продајем плац од 600 м² у Бањалуци, насеље Туњице 40 м од Приједорске цесте, плац има пројектну документацију, струју, воду, шупа, асфалт, уличну расвјету, 50% уплаћених комуналија, тел. 065/288-628.

Продајем земљиште, 12.000 м², са двије стране куће приземнице и девастирану викендицу на Туњицама, на путу Бањалука - Приједор, тел. 051/437-934; 065/763-941.

Продајем плац 1.000 м² у Јаружанима, километар удаљен од Слатине, струја, вода на плацу, тел. 065/771-010.

Бањалука, Приједчани, продајем три плаца преко 800 м² уз асфалт, све комуналије, цијена 30 КМ/м², тел. 051/212-981; 065/333-966.

Продајем плац 500 м², улица Тузланска у Бањалуци, цијена 60 КМ/м², тел. 066/264-855.

Продајем два дунума земље у Лакташима село Милошевци, повољно за виноград, тел. 051/217-986; 065/413-905.

Продајем плац 1.000 м² за кућу, ул. Пети приградски пут, МЗ Ада у Бањалуци, тел. 065/037-130.

Продајем плац 1.000 м² на Сарачици на путу за Бронзани Мајдан, тел. 065/913-034.

Продајем плац, 500 и 1000 м², Дујке Комљеновића, све 1/1, Ребровац, повољно и хитно, тел. 065/495-587.

Продајем два плаца у Шарговцу (код продавнице "Јабука"), 1.300 м² и 1.200 м², уредна документација 1/1, тел. +385 44/535-503.

Продајем четири дунума земље, висораван, јужна страна, погодно за узгој воћа, винове лозе, Чардачани, тел. 051/314-523; 065/657-630.

Продајем плац 1.000 м² у Крминама под боровима и плац 1.900 м² у Великом Блашку, хитно и повољно, тел. 065/636-545.

Продајем 3.000 м² плаца у Јелића брду, Јакуповци, Лакташи и плац 1.000 м² на Крчмарицама, Слатина близина воде и струје, хитно, тел. 065/636-545.

Хитно и изузетно повољно продајем грађевинску парцелу од 1.400 квадрата, два километра од Гимназије, градски водовод, улична расвјета, уредни папири. Могућа дјелимична компензација, тел. 066/657-205.

Продајем плац за кућу 500 м², поред асфалта, са папирима, Тузланска 76 на Старчевици, тел. 051/424-876; 066/449-920.

Продајем плац 433 м², код Фиса , 1/1, папири уредни, урбанистичка сагласност, пут са двије стране, тел. 051/380-558.

Продајем три дунума земље у близини школе у Залужанима, може као два плаца за кућу, тел. 385 98/508-218.

Продајем плацеве за викендице у Чардачанима, цијена повољна близу главног пута, тел. 065/276-756.

Продајем плац 4.000 м², у Јаблану Горњем, цијена 16.000 КМ, тел. 065/811-058.

Продајем плац 350 м², Врбања, Р. Петровића, са урбанистичком, тел. 065/644-713.

Продајем плац у Карановцу, уз Врбас, 623 м², тел. 065/978-775.

Продајем плац на мору 454 м², Милна, Брач, цијена повољна, папири уредни, пут, вода, струја, тел. 051/482-249; 065/032-930.

Продајем плацеве на Лаушу и у Трну, тел. 065/497-846; 051/216-155.

Продајем четири дунума земље близу главног пута, Чардачани, тел. 051/501-634.

Продајем плацеве за стамбено-пословне објекте, хале и бензинске пумпе, тел. 065/549-687.

Продајем плац 791 м², у Гламочанима (близу "Кестена") екстра локација, тел. 065/169-962.

Продајем плац у Карановцу поред потока, раван терен, вода, струја, асфалт, тел. 065/365-144.

Продајем 30 дунума земље у Чесми, у рачун узимам стан или кућу у граду или ближој околини, тел. 065/539-699.

Продајем два плаца у Шарговцу од 560 и 940 м², власништво 1/1, дозвољена градња, тел. 051/388-094; 066/252-990.

Продајем плацеве у Александровцу 1/1, сви УТ, пут поред сафира, преко пута амбуланте, тел. 065/397-088.

Продајем у Трну уз аутопут грађевинску парцелу, 200 м², за изградњу стамбено-пословног објекта, тел. 065/239-082.

Продајем плац -земљу 10 и 20 дунума, цијена повољна (Крчмарице, Рамићи, Чардачани и Гламочани, тел. 065/549-687.

Продајем повољно два дунума земље са старијом викендицом у Ријечанима, тел. 066/434-345; 065/222-323.

Продајем плацеве, повољно, у Бањалуци и околини, тел. 065/939-969.

Лакташи - Маховљани продајем 27 дунума земље поред пута Бањалука -Градишка, тел. 065/569-294.

Продајем плац у Драгочају стара приједорска цеста 500 м² уз асфалт, струја, вода, телефон, тел. 065/612-983.

Продајем плац 470 м² код игралишта у Драгочају, тел. 065/462-366.

Продајем земљиште 32.000 м² у једној цјелини у Кољанима са два улаза са главног пута, тел. 051/437-934; 065/763-941.

Продајем плац повољно, локација одлична, тел. 065/035-345.

Продајем плац са подументом и 3,5 дунума земље, све погодности за градњу, у Клашницама, близу новог аутопута, тел. 0381-62/593-027.

Продајем мање плацеве на почетку Јакуповаца, близу новог аутопута, цијена повољна, тел. 066/467-752.

Продајем земљу 2.140 м² у Трну, ул. 23. априла, тел. 051/584-249.

Бањалука, ул. Давида Штрпца, продајем плац, 600 м², могућа градња, П+1+М, тел. 065/569-294.

Продајем 22 дунума земље крај пута Бањалука - Приједор у Поткозарју, тел. 066/224-918; 065/792-568.

Продајем земљу у Факупу код Александровца има пут површине 6,5 дунума, цијена по договору, тел. 051/243-641; 066/285 -525.

Продајем плац 350 м² са урбанистичком дозволом, Врбања, Р. Петровића, тел. 065/644-713.

Продајем плац 1.700 м² у насељу Павловац, тел. 282-106; 065/635-449.

Продајем три дунума земље у Разбоју, врло повољно за изградњу предузећа или куће, налази се крај пута Топола-Србац, тел. 051/370-931.

Бањалука - Рамићи, продајем плацеве од 500 и 1.000 м², тел. 065/569-294.

Нови Сад, продајем укњижене грађевинске плацеве, три км од центра града, тел. 00381-65-472-5000.

Продајем плац у Слатини, тел. 065/465-962.

Продајем плац у Барловцима, 1.300 м², крај асфалта, удаљен од касарне у Залужанима километар. Цијена плаца је 15.000 евра, тел. 066/294-008.

Продајем осам дунума земље у Новој Тополи, папири уредни 1/1, звати од 15 до 20 часова, тел. 003855/2543601.

Продајем земљиште површине 5.300 м² у Трну уз језеро (улица Омладинска) са девастираном кућом приземницом, тел. 065/763-941.

Продајем земљиште, 12.000 м², са започетом градњом викендице 5x7 на Крчмарицама, тел. 051/437-934; 065/763-941.

ЗАМЈЕНА

Мијењам 16 дунума земље у Лакташима за стан у Бањалуци или Лакташима, тел. 066/839-737.

СОБЕ
ИЗДАВАЊЕ

Издајем собу за двије ученице или раднице, тел. 051/319-267.

Издајем двокреветну собу студенткињама, посебан улаз и употреба кухиње и купатила, ул. Наталије Јовић бр. 6, тел. 066/495-414.

Издајем двокреветну собу студенткињама, посебан улаз, са кухињом и купатилом, централно гријање, центар града, тел. 387 65/585-524.

Издајем намјештену двокреветну собу са употребом купатила и кухиње код Гимназије, тел. 387 66/290-292.

Издајем у Обилићеву двокреветну собу са гријањем, посебан улаз, употреба кухиње и купатила, тел. 065/954-959.

Издајем двокреветну собу са употребом купатила и кухиње, ул. Гаврила Принципа 30, тел. 051/466-646; 065/006-068.

Издајем лежај у двокреветној соби и још једну собу, дјевојкама двокреветну, посебан улаз, централно гријање, Нова варош, Бањалука, тел. 051/305-072.

Издајем двокреветну собу са централним гријањем ученицима, студенткињама, употреба кухиње и купатила, тел. 065/011-065.

Издајем мушкарцима двокреветну собу посебан улаз, централно гријање,кухиња и купатило, тел. 065/228-840; 051/211-892.

Издајем двокреветну собу у стамбеној згради, централно гријање, близу факултета, Обилићево, тел. 065/742-677.

Издајем намјештену собу са купатилом, посебан улаз, у Обилићеву, тел. 065/513-795.

Издајем студенткињама двокреветну собу са гријањем, центар града, тел. 051/212-764, 065/561-328.

Издајем женској особи собу са парним гријањем у кући, у близини царинарнице, на предграђу, тел. 066/717-305.

Издајем двокреветну добу студентима, централно гријање, купатило и кухиња, Борик, тел. 051/251-182, 066/183-040.

Издајем собу са централним гријањем за дјевојке, употреба кухиње и купатила, звати од 20 до 22 часа, тел. 051/318-488.

Издајем запосленом мушкарцу једнокреветну собу, посебан улаз, гријање, кабловска, у Обилићеву, тел. 466-642.

Издајем једнокреветну собу студенту, звати од 12 до 16 часова, тел. 437-353.

Издајем мушкарцима намјештену собу на спрату куће код Зеленог моста, тел. 065/429-544; 051/211-740.

Издајем једнокреведтну собу у центру, централно гријање, тел. 051/215-342; 065/321-827.

Издајем једнокреветну и двокреветну собу, тел. 065/513-795.

Издајем студентима мушкарцима двокреветну собу у Борику, преко пута кампуса и "Акване", тел. 051/350-735; 066/834-204.

Примам студенткињу, димерку у двокреветну собу, непушача, дневни боравак, купатило, гријање, посебан улаз, близу факултета, тел. 051/436-587; 065/668-870.

Издајем намјештену собу, посебан улаз, Обилићево, тел. 065/513-735.

Издајем ученици, студенткињи или запосленој дјевојци собу у центру Бањалуке, тел. 051/212-601.

Издајем двокреветну собу студентима, употреба кухиње, стан у згради, налази се у центру града, ул. Талијанског батаљона Матеоти 6, тел. 065/054-553; 062-054.

Тражим димера у двокреветној соби, тел. 051/350-735; 066/834-204.

Издајем двјема ученицама намјештену собу у стану са централним гријањем и употребом кухиње, тел. 051/437-794, 065/773-403.

ПОНУДА

Нудим собицу у Шарговцу здравој, сиромашној женској особи за мању испомоћ у кући, тел. 065/018-408.

ВИКЕНДИЦЕ
ПРОДАЈА

Продајем девастирану викендицу 6x6 са 2.300 м², земљишта на Туњицама, тел. 065/763-941.

Продајем у Бањалуци - Крчмарице викенд кућу 9x6, приземље, спрат, поткровље, 2.600 м² земљишта, виноград и воћњак, повољно, тел. 065/517-161.

Продајем викендицу и 1.500 м² плаца, воћњак, Ријечани код Лакташа, хитно, тел. 065/636-545.

Продајем викендицу Бабићи - Челинац, плац 500 м², засађено воће, тел. 065/907-788.

Продајем викендицу, осам км од центра Бањалуке, асфалт, вода, струја, гаража и три собе, цијена 35.000 КМ, тел. 051/318-829.

Продајем викендицу на главном путу Бањалука - Јајце, прије моста у Карановцу, врло повољно, тел. 065/955-895.

Продајем викенд кућу, два дунума земље, све је ограђено, село Алексићи - Лакташи, тел. 066/683-034; 314-535.

Продајем викендицу у Чардачанима, чврста градња, нова, завршена, условна за становање, тел. 051/318-739; 065/966-808; 065/581-773.

Продајем викендицу, 8 дунума земље, а може мање, има струја, асфалт, воће, све ограђено, цијена по договору, тел. 051/413-199; 066/870-370.

Продајем недовршену викендицу на подручју Слатине, цијена 25.000 КМ, тел. 065/468-320.

Продајем повољно више викендица и плацева у Слатини и околини, тел. 588-150; 065/964-929.

Продајем викендицу 7x6 По+П+С са 4.500 м² земљишта на главном путу Бањалука - Слатина, цијена повољна, тел. 051/437-934; 065/763-941.

КУПОВИНА

Купујем мању викендицу у околини Бањалуке са дунумом земље, тел. 065/396-584.

ИЗДАВАЊЕ

Издајем викендицу у Кнежеву, 4+1 лежај, цијена 30 КМ дневно, тел. 065/811-058.

МОТОРНА ВОЗИЛА
ПРОДАЈА

Продајем "опел астру" црвена ферари боја, 2007. г. п. 38.000 км прешла, цијена 19.000 КМ. Контакт телефон 065/620-322.

Продајем "форд ескорт" караван, 1.6 кубика, 16 V, бензин, 1997. г. п., регистрован до 12. мјесеца, клима, серво, ABS, ел. подизачи аир бег, тел. 065/528-238.

Продајем "голф 2" TD, год. производње 1989, у добром стању, регистрован 23.3.2010, тел. 065/428-446.

"Мерцедес 220" CDI 2000. год., фул опрема, екстра стање, може и под гаранцију, тел. 065/510-186.

Продајем аутоприколицу "сабатијер" са поклопцем, тел. 065/971-583 и 065/410-485.

Продајем "фијат браво" г. п. 99, регистрован до 12.10.2010. 1,6 16 V, клима, цијена 5200 КМ, тел. 065/936-210.

Продајем "фијат браво" 1,2 16 V, 2001. годиште, серво ABS, ел. под. стакала, регистрован до маја 2011., тел. 066/225-276.

Продајем мотор за доставу са кофером или мијењам, тел. 065/932-596.

Продајем "фијат стило" 2001. год. 1.6 16 В, цијена 5.700 КМ, тел. 065/623-470.

Продајем "голф 4", TDI, шест брзина кватро, 2002. годиште, дизел, тел. 051/217-507.

Продајем "мерцедес" класа 94.год. бензин - плин, тел. 065/404-404.

Продајем "опел омегу" 2002, 2.2, 16 V фул, може и замјена за грађевински материјал, тел. 065/513-795.

Подајем "голф 4" 1,9 сди, 2003. г.п. линун жути, очуван, сервисиран, клима, цијена 12.500 КМ, тел. 065/941-707.

Продајем "југо" 45 у добром стању, г. пр. 89. регистрован, цијена 1.000 КМ, тел. 065/448-761.

Продајем "пежо 405" бензинац, странац, у дијеловима, тел. 065/218-600.

Продајем "кадет", 1970. година, у исправном стању, тел. 065/891-893.

Продајем "форд сијеру" 1,6 бензин 86. год. регистрован до 3.11, 1.500 КМ, тел. 065/253-370.

Продајем "опел астру" караван, дизел, тел. 065/684-546.

Продајем "мерцедес јумбо 240", г.п. 1983, регистрација истекла, мотор одличан, потребни мањи радови на каросерији, цијена 1.700 КМ, тел. 065/691-884.

Продајем "форд фијесту" у возном стању, регистрована до марта 2011., тел. 065/251-598.

Продајем "голф V" TDI произведен 2006, петоро врата регистрован прешао 151.000 км цијена 18.800 КМ, тел. 065/588-999.

Продајем аутомобил "рено 18" (1983) регистрација изашла прошле, 2009. године, звати око 20 часова, тел. 051-300-551; 065/611-654.

Продајем "ауди А6", 2,5 TDI, 95. годиште, регистрован, добро очуван, тел. 065/288-448.

Продајем "пасат 1,6" бензин 1982. године рег. до јуна 2011. цијена 900 КМ, тел. 065/560-391.

Продајем "мерцедес 190", дизел, 84. год., повољно, тел. 065/642-765.

Продајем аутомобил "ситроен ZX дизер", г.п. 95, цијена повољна, тел. 065/788/435.

Продајем "BMW 525 D", г. п. 89. цијена 2000 КМ, тел. 063/066-204.

Продајем "мерцедес 200 С", '94. годиште, бензин - плин, у одличном стању, тел. 065/620-595.

Продајем "пежо 206", 2001 год., 1,1 бензин, централна брава, електро подизачи, клима, серво, ABS, тел. 051/253-465.

"Геншер 876 3000" уграђен плин са фул опремом, продајем за фиксно 2.500 КМ, тел. 051/461-397.

Продајем "опел кадет", г. п. 87, тел. 066/641-404.

"Опел астра 1,4", 1993. годиште, регистрован годину, цијена 2.600 КМ, тел. 065/519-900.

Продајем камион "ман" штицер, г. п. 1989, тел. 065/566-876, 066/181-164.

Продајем "алфа ромео" 156 SW 1.8. бензин, г.п. 2001. регистрован од 8.2011. цијена 8.500 КМ, тел. 065/621-017.

Продајем комби "фолцику" повољно, "Фолксвагенов", '85. годиште, тел. 065/398-866.

Продајем "рено" 21, GTL, 1,7 бензин, г. пр. 1988. истекла регистрација, цијена 1.100 КМ, тел. 065/922-499.

Продајем "форд ескорт 1,8 D", 1996. караван рег. до 28.6.2011. године, тел. 065/573-551.

Продајем "рено 19" 1,8, 16 "кадет суза" 16 D, гаражу у Обилићеву, ауто-приколицу, тел. 066/944-700.

Продајем теренац 4х4 "нисан патрол", 1988. г., дизел, 2.800 кубика, тел. 065/513-672.

Продајем "пунто" црни, '98. г. п, фул опрема, зимске гуме, 1,1 бензин, петоро врата, сер. књига, регистрација до 4.4.2011, Бањалука, тел. 065/981-918.

Продајем "југо 45" у добром стању, г. п. 91, регистрован, цијена 1.100 КМ, тел. 065/560-391.

Продајем "шкоду фабију класик" 1,2 НТР црвена, потпуно нова, клима, тел. 065/300-141.

Продајем "мерцедес 190", дизел, у дијеловима, тел. 065/218-600.

Продајем "пежо 307 HDI" , г.п. 2006, цијена 14.000 КМ, тел. 065/635-649.

Продајем "ауди 80" бензин, имам и дизел 1989. г.п. нерегистрован, цијена 3.500 КМ, звати у поподневним часовима, тел. 051/282-821.

Продајем "кадет сузу" 1,6 D, 1986. г. п. здрава лимарија, регистрован годину, "рено" 19, 1996. г. п. регистрован, добар, 1,8 цм^3 16V и ауто-приколицу са папирима, тел. 066/944-700.

Продајем "голф 2", 1,6 D, 89. годиште, централна брава, петоро врата, пет брзина, регистрован, без улагања. Контакт, тел. 065/560-839.

Продајем VW комби LT 28 1999. г. 2,5 SDI, у одличном стању, боја бијела, тел. 066/512-934.

Продајем "југо корал 55", г. п. 1989, регистрован до 1.2011 године, тел. 065/905-823.

Продајем "голф" дизел, 1989. година производње, лимарија урађена, лакиран, металик плави, цијена по договору, тел. 065/849-556.

ДИЈЕЛОВИ И ОПРЕМА

Продајем ауто-приколицу од ростфраја са оригинал церадом и циркулар са трофазним мотором 5,5 KW, покретан, тел. 065/784-849.

Продајем челичне фелге 16 цола четири рупе, "опел астра", тел. 065/931-383.

Продајем исправну ауто-приколицу носивости 750 кг, ручна израда, тел. 051/461-613.

Продајем алтернатор, алнасер, хладњак и сигнализацију за "поло" 1991. г. п, тел. 065/931-383.

Продајем приколицу за превоз аутомобила, истекла регистрација, тел. 065/513-672.

Продајем фарове и жмигавце, ретровизоре, стоп свјетла за "мерцедес 124", тел. 065/218-600.

Мишелин, 205/55 Р16 четири комада, јапанско јокохама М+S два комада, гудјер 205/75 R16C два комада, повољно, тел. 065/620-477.

Продајем четири гуме 195-65-15 М+S фелге BW, тел. 065/931-383.

МАШИНЕ И АЛАТИ
ПРОДАЈА

Продајем стубну угаону бушилицу за метал "Металац" сб. 26 професионал, мк-2, као нова, тел. 063/995-968.

Продајем комплет новог алата "униор" за аутомеханичаре и машинбраваре, цијена 500 КМ, тел. 065/781-453.

Продајем машину за обраду дрвета, израда свих врста жљебова, бродских подова, ламперије, тел. 065/034-768.

Продајем цјепач за дрва, осам тона, нов, тел. 065/566-954.

Продајем нове машине за мања домаћинства, машине за мљевење свих врста воћа и поврћа, моторну прскалицу сто литара, агрегат за струју, плаћање и цијена по договору, тел. 051/532-426.

Продајем машину за савијање лима од 0,8 дужине четири метра, тел. 065/513-672.

Продајем нове мјешалице за сточну храну, 300 и 500 кг, тел. 065/515-085; 051/815-541.

Продајем дизел електрични агрегат, 40 KW, торпедо/кончар, тел. 051/215-656.

Продајем машину за набацивање глет масе и кречење, хитно, цијена по договору, тел. 065/034-768.

ТРГОВИНА
ПРОДАЈА

Продајем расхладну витрину за месо и суве производе, три трговачке ваге, рафе, полице, гондолу за воће, кућице за воће, фискални принтер, тел. 066/510-413.

УГОСТИТЕЉСТВО
ПРОДАЈА

Продајем угоститељске столове са гранитним плочама и четири комплета фотеља за кафић, тел. 065/793-992.

ПОЉОПРИВРЕДА
ПРОДАЈА

Продајем трактор ИМТ 542 са кабином и компресором, и куком, у добром стању, први власник, 75.000 КМ, тел. 066/126-275.

ГРАЂЕВИНАРСТВО
ПРОДАЈА

Продајем суву јелову грађу 60 рогова 10х12х6 метара, цијена повољна, тел. 065/875-502 или 050/421-063.

Продајем повољно резану грађу, бродски под, ламперију и остали грађевински материјал. Распродаја пилана КПЗ Туњице, тел. 38765541743.

Продајем шидел цијеви за димњаке, фи 300 мм, тел. 387 65/539-888.

Продајем хармоника врата 250х160 цм као нова, повољно, тел. 051/315-548,066/541-384.

Продајем храстова улазна врата за кућу, широка 1,35 м, висока 2,10 м и жељезна врата широка 1 м и висока 2,40 м, комплетна, само уградити, Бањалука, тел. 065/206-060.

Продајем двоја балконска врата, 10х80 и прозоре величине 144х180 цм, продајем и ролетне, производња "Мега стил", тел. 355-288.

Продајем јасенову суву даску дебљине три цм, дужине три и 3,5 м, резана прије три године, неокрајчана, тел. 065/397-170.

Продајем троје собних врата са штоковима, тел. 066/641-405.

Продајем стару циглу за зидање, тел. 062/752-598.

Продајем 1.100 комада цријепа у насељу Дебељаци, тел. 066/412-652, 051/424-246.

Продајем армиранобетонске стубове, разних дужина за мрежу и бодљикаву жицу, тел. 051/388-094; 066/252-990.

Продајем повољно половну столарију "јеловица", прозоре и балконска врата, тел. 051/380/785; 065/750-711.

Продајем кровну конструкцију са стропним гредама од старе храстове грађе, за викендицу или кућу, величине 5х6 м, тел. 065/611-654.

Продајем половну столарију "Јеловица", прозоре и балконска врата, тел. 066/820-832; 051/380-785.

Продајем хоблану суву даску за стрехе и храстов енглески под (летвице 2х3х100 цм), тел. 051/201-990.

РАЧУНАРИ
ПРОДАЈА

Продајем мало коришћен монитор LG, 17", цијена 30 КМ, тел: 065/971-583.

Продајем лаптоп dell latitude 0420, HD60 гр, цијена по договору, тел. 065/281-335,066/951-649.

МУЗИКА
ПРОДАЈА

Дигитална "далапе" 240 басова 5+12 регистара, у солидном стању, продајем за 1.500 евра, хитно, тел. 065/516-930.

Продајем клавијатуре "касио јамаха" већ од 500 КМ, одличне професионалне, а може и замјена за хармонике 140 басова, тел. 065/516-930.

АПАРАТИ ЗА ДОМАЋИНСТВО
ПРОДАЈА

Продајем шпорет полован, струја-плин у добром стању, цијена повољна, тел. 051/437-310.

Продајем машине за прање и сушење веша капацитета од 15 до 20 кг, тел. 065/906-740.

Продајем ТА пећ, тел. 065/482-426.

Продајем фрижидер "горење" 250 л са додатком, цијена повољна, тел. 051/482-249; 065/032-930.

НАМЈЕШТАЈ
ПРОДАЈА

Продајем купатилске ормариће са огледалом у плавој и бијелој боји, цијена 60 КМ, тел. 387 65/539-888.

Продајем половну веш-машину, тип "ободин" за 50 КМ, тел. 051/303-359.

Продајем замрзивач ладичар "горење" 2709 л, исправан, димензије 145х57х57, усправан, са преградама, цијена 150 КМ, тел. 051/255-793.

Продајем пећ "алфа термо" 90 за централно гријање, 20 калорија, двије године коришћена, цијена по договору, тел. 065/010-843 и 065/653-469.

Продајем половни тросјед, двосјед и фотељу, тел. 066/225-332.

Продајем двосјед који се не развлачи, еко кожа, тел. 051/253-641, 066/285-525.

Продајем добар електрични шпорет са равном плочом, мало коришћен, "Горење", тел. 065/657-665.

Продајем шпорет на дрва, телевизор у боји "голд стар", видеорекордер, повољно, тел. 051 /463-419.

Продајем веома повољно угаону гарнитуру, двосјед, тросјед на развлачење, тел. 065/736-380.

Продајем кауч, скоро нов, цијена 200 КМ, тел. 065/635-030.

Продајем сандук за постељину, сто за ТВ и линију, комоду, четворокрилни ормар, фотељу од правог бамбуса, тел. 065/767-888.

Продајем пећ на дрва, електрични шпорет, тел. 066/299-787.

Продајем дневну собу пуно дрво: сто, двије фотеље, кауч, табуре, комоду и сандук за постељину, тел. 065/767-888.

УСЛУГЕ
ОСТАЛО

Поправљам оквире наочара свих врста, брзо и квалитетно, Алеја Светог Саве бр. 16, тел. 051/318-227.

Молерске радове изводимо професионално, 25 година искуства, тел. 38765/773-852, 051/253-769.

Водоинсталатер изводи све ситне водоинсталатерске радове. Све информације на тел. 387 65/875-684.

Професор енглеског језика даје часове и преводи текстове, тел. 065/229-553; 051/467-148; 387 65/245-630.

Дајем инструкције из математике и електротехнике, тел. 38765/632-890, 051/218-568.

Вршим услуге превоза камионом, пресељење у БиХ и окружењу. Тел. 065/367-199

Столар на лицу мјеста ради поправке столарије, намјештаја и ролетни. Стаклим столарију, тел. 051/281-470, 065/562-149.

Куцам матурске, семинарске, дипломске и магистарске, књиге, штампам, нарезујем на CD, тел. 065/984-971.

Куцање семинарских и других стручних радова, припрема за штампу књига, брошура, приручника, стручних часописа и новина, израда календара, визиткарти и сл., тел. 065/930-031 или 066/119-221.

Постављање керамичких плочица и комплетна санација купатила, повољно и брзо, тел. 066/338-840.

Повољно куцам дипломске, семинарске, магистарске и матурске радове, тел. 065/615-028.

Хидроизолације равних кровова, подрума, базена изводимо професионално, 25 година искуства, тел. 387 65/773-852; 051/253-769.

Димњачар, чистим димњаке и пећи за централна гријања, повољно, тел. 051/483-144 и 065/670-639.

Дјечији свијет "Piccolini" прима дјецу узраста од шест мјесеци до шест година у периоду од 6.30 до 21.30, тел. 051/358-421.

Проналажење подземних вода, бушење бунара. Рад на подручју Бањалуке, Козарске Дубице, Приједора, Градишке, Прњавора, Дервенте, двадесетогодишње искуство у раду, тел. 387 65/952-183.

Школа (часови) хармонике, клавира, клавијатура, 50 КМ мјесечно (десет часова), тел. 387 66/468-828.

Изводим све врсте грађевинслих радова, правим куће од темеља до крова по систему "кључ у руке", вршим санацију кровова, фасада, тел. 387 65/075-944.

Професор математике са великим искуством даје часове основцима и средњошколцима, тел. 051/217-260, 065/837-295.

Димњачар врши све димњачарске услуге брзо, квалитетно, повољно, тел. 051/397-396.

Професор математике даје инструкције, може и припреме за такмичање, тел. 051/220-031.

Дјевојка 36 година тражи посао чишћења стубишта и пословних простора, тел. 065/316-812.

Искусни кућни мајстор обавља све врсте кућних послова, електро, водоинсталација, молерај и остало врло квалитетно и професионално, тел. 065/980-038.

Водоинсталатер ради санације купатила, брзо и повољно, тел. 065/663-407.

Аутопревозник врши услуге превоза робе комби возилом, тел. 065/034-768.

Његовала бих бесплатно старијег господина заузврат да ми остави пензију, тел. 066/412-229.

Пружам услуге превоза луксузним аутомобилом, седам мјеста, тел. 065/642-920.

Наставница математике и физике даје инструкције ученицима основне школе, тел. 051/302-196.

Дајем инструкције из математике за основну и средњу школу, тел. 065/416-837.

Машинско цијепање дрва хидрауличним цјепачем, рад моторном пилом, тел. 065/345-604.

Повољно, брзо, прије свега квалитетно постављамо паркет, аустријско љепило, тел. 065/636-405; 066/330-473.

Чувала бих и пазила домаћинство старије особе у Обилићеву, пријеподне, тел. 063/954-715.

Дајем часове на хармоници и синтисајзеру, на програму су народне пјесме и кола, Бањалука, тел. 051/303-011.

Чувала бих дјецу по потреби, дању, ноћу, викендом, тел. 065 /561-952.

Правим све од жељеза, ограде, надстрешнице, сталаже, наткривам балконе, гаражна врата, заштитне решетке итд., тел. 065/600-993.

Дајем инструкције из математике врло повољно и успјешно, у

договору са родитељима долазим кући, тел. 465-576.

Изводим све врсте масажа и кинезитерапијских процедура код хроничних и дегенеративних стања, тел. 066/268-938.

Чистимо и одржавамо станове, куће, пословне просторе, звати од девет до 20 часова, тел. 066/667-920.

Школа рачунара "Giga computers" нуди све врсте курсева за рад на рачунарима и полагање сертификата, тел. 051/213-088; 065/520-223.

Димњачар чисти димњаке и пећи за централна гријања, тел. 065/670-639.

Штампање и куцање семинарских, матурских, дипломских и осталих писаних материјала, повољно, тел. 065/706-149; 065/379-628.

Нудим услуге превоза робе и путника пресељење, комби "мерцедес спритнер", тел. 065/011-183.

Вршим превоз путника и робе, клубови, спортске организације, све по договору, тел. 066/469-299.

ВКВ молер брзо, квалитетно и повољно комплетан молерај, тел. 051/482-249, 065/032-930.

Озбиљна жена нуди услуге чувања, вођења дјеце у школу предшколског и школског узраста, тел. 066/189-044; 051/463-738.

Професор руског језика преводи све врсте текстова са руског језика на српски и обрнуто, тел. 065/232-644.

Потребан врстан паркетар за постављање 100 м^2 паркета у Бањалуци, тел. 065/826-640.

Жена 37 година тражи посао чишћења пословних простора и стубишта, тел. 065/491-063.

Брусим и лакирам паркет и бродски под, тел. 065/178-743; 065/785-769.

Електричар - врши замјену дотрајале електроопреме, поправља старе и уграђује нове електроинсталације, тел. 065/418-878.

Поуке из њемачког и граматике српског језика, повољно за све узрасте у замјену за куцање тестова на компјутеру, тел. 065/346-613.

Дајем инструкције за дјецу до четвртог разреда (разредна настава), тел. 065/327-969.

Електричар повољно мијења дотрајалу опрему, поставља нове те санира старе електроинсталације, тел. 066/858-688.

Професор енглеског језика даје часове и инструкције, преводи текстове и документа, судски тумач, преводилац, тел. 065/938-401.

Мајстор минута ради све врсте ретровизора за аутобусе, камионе и комби возила, ципове, те крива и резана огледала са уградњом за путничка кола, фарови и за "мерцедес", тел. 065/538-048.

Тражи се вјештак грађевинске струке за процјену некретнина "Чајавец - Услужне дјелатности", тел. 051/214-929.

ГАРДЕРОБА

ПРОДАЈА

Нова гардероба из бутика женске и дјечије робе, врло повољно, тел. 065/680-861.

Ради затварања бутика продајем повољно женску гардеробу, тел. 065/767-888.

Продајем двије женске бунде и кожно одијело за возаче мотора, тел. 065/609-893.

Продајем двије женске крзнене бунде (кратке) лисица, нерц, тел. 214-787.

ИЗДАВАЊЕ

Издајем и продајем вјенчанице са комплет опремом, повољно, тел. 065/642-920; 065/491-942.

РАЗНА РОБА

ПРОДАЈА

Продајем половни електрични шпорет, цијена повољна, тел. 065/670-734.

Продајем пећ за гријање, тел. 352-707.

Продајем крему против сиједе косе и ММС минералне капи против тумора, упала, хроничних болести, www.mms-mineral.blogspot.com, тел. 387 65/624-726.

Продајем на Ребровачком гробљу, стари дио, два плаца за породичну гробницу, тел. 38765 930931.

Продајем повољно бојлере од 80 литара "мебос" и "кончар", тел. 387 65/539-888.

Продајем лампу стојећу, висине 1,5 м, цијена по договору, и фиксни телефон "искра", исправан, врло повољно, тел. 051/315-548; 066/541-384.

Продајем термоакумулациону пећ, тел. 051/380-798.

Продајем сто за компјутер, тел. 065/197-142.

Продајем бетонску гробницу за четири сандука на гробљу у Дракулићу, тел. 051/380-798.

Продајем алкатан цијеви, два цола, осам бари, за воду, за довод или одвод, по повољној цијени, продајем трофазни мотор, један и по KW, 2.800 обртаја, тел. 065/206-060.

Продајем приједорску шљиву, 50 степени, одличног укуса и ароме за све прилике, свадбе, крштења, славе, рођендане и остало, тел. 065/206-060.

Продајем плексиглас стакло величине 60x76, пет мм дебљине, провидно, тел. 051/437-794, 065/773-403.

Продајем повољно пиштољ "берета" калибар 7,65 мм. Купац мора да посједује дозволу, тел. 051/217-381.

Продајем теблете за смањивање потрошње горива за бензинске и дизел моторе код путничких и теретних возила, ефикасна уштеда до 30 одсто горива, тел. 063/995-968.

Продајем трофазни ел. мотор са прирубницом, 7.5 KW, 2.900 обртаја, тел. 065/931-383.

Продајем комплетан инвентар за бутик (лутке, полице, огледала, ципелари, вјешалице), веома повољно, тел. 065/406-983.

Продајем товљене свиње до 160 кг,, тел. 051/380-018.

Продајем ракију шљиву 100 л, 20 степени, тел. 065/197-142.

Продајем стару ракију шљивовицу јачине 20 гради, тел. 051/483-140; 051/461-639.

Продајем мета џек или мијењам за стони фудбал човице или пикадо, тел. 066/469-299.

Продајем двије умјетничке слике, мотив: дуње, акварел, цијена 1.000 КМ, тел. 065/686-991.

Продајем инвалидска тоалетна колица, наставак изнад WC шоље, тел. 065/673-010.

Продајем огревна дрва, тел. 066/196-192.

Продајем метални излог дим. 2x3 м, са вратима 2x1 м, врата стаклена 9x2,60 м, тел. 065/973-429.

Продајем ловачку пушку М-48, повољно, тел. 065/530-030.

Продајем зидану каљену пећ "крапина", тел. 065/288-628.

Продајем два гробна мјеста на гробљу Павловац, Бањалука, тел. 065/566-996.

Продајем комплетну хемијску чистионицу марке "Побједа", са пресом, тел. 065/906-740.

Продајем црно вино и ракију лозу од грожђа, вранац и вино мастику исто од грожђа, јабуково сирће, све екстра квалитет, тел. 065/543-295.

Продајем дупло гробно мјесто на Ребровцу код капеле, тел. 437-353.

Продајем шест филмова по жељи, 4 КМ + гратис серије, цртани филмови, документарци, спорт, тел. 065/498-429.

Продајем пиштољ ЦЗ 7,65 мм и муницију за њега, цијена повољна, тел. 065/587-843.

Продајем шљиву ракију од прошле године, јачина 18 гради, цијена 10 КМ/литар, тел. 355-288.

Продајем бицикл "рог" у одличном стању (пет брзина, свјетлосна сигнализација, боја црвена), 45 КМ, тел. 052/233-550; 065/819-819.

Продајем малу пословну торбу (кожа, четири преграде, блок А-4, могућност закључавања) 35 КМ, тел. 052/233-550; 065/819-819.

Продајем пиштољ "италијанска берета" са дозволом, тел. 065/009-593.

Издајем пикадо са жетоњером у екстра стању, тел. 066/469-299.

Продајем повољно пиштољ "берета", калибар 7,65 мм, купац мора посједовати одобрење за ношење, тел. 051/217-381.

Продајем повољно профи месорезницу "Бизерба", тел. 065/813-108; 051/354-352.

Продајем ракију шљивовицу екстра квалитета, 50 л старе и 100 л нове, тел. 065/744-559.

Продајем постакљене алуминијумске панеле и врата погодно за преграђивање угоститељских локала за пушаче, тел. 065/813-108; 051/354-352.

Продајем ловачку пушку карабин 7,9, нова, са дозволом и машину за штрикање дземпера, тел. 051/424-797.

Продајем шатор за камп за четири особе са кабином, тел. 065/513-672.

Продајем рањенике до 160 кг, тел. 051/380-018.

"Глас цркве" Ваљево продаје код нашег представника у Бањалуци уз велики попуст сва издања књига, комплете или појединачно, тел. 062/135-353.

Продајем гробницу бетонску са два, три и четири мјеста, и недовршене у православном гробљу Борик, Бањалука, тел. 066/494-024.

Продајем дјечија колица, вртић и ходаљку, повољно, тел. 065/614-706.

Продајем дозатор - пунилица за масти и креме, ул. Душка Кошчице 22, Бањалука, тел. 065/526-532; 051213-177.

Продајем два гробна мјеста на Пердуовом гробљу иза капеле, тел. 065/577-795.

Продајем апарат кокичар на плин за прављење кукурузних кокица са помоћним тезгицама на апарату за сјеменке и грицкалице, тел. 065/276-398.

Продајем два кауча, двије фотеље, ТА пећ, храстово буре за ракију 85 л, један пластични ормарић за купатило, шах дрвени, WC шоља, умиваоник, три чесме нове, цријево са туш батеријом нов, тел. 051/216-358; 066/437-725.

Продајем дјечија колица са столицом за храњење бебе, нову гријалицу, лавабо, украсну "симпову" витрину дим. 220x86x41цм, девет књига "Правне ријечи", сабрани радови угледних академика, професора и других експерата, цијена веома повољна, тел. 066/289-253.

Продајем 100 л ракије шљивовице, 19 гради, тел. 065/744-559.

Продајем плексиглас стакло, величина 60x76 цм, дебљина пет мм, провидно, тел. 051/437-794; 065/773-403.

КУПОВИНА

Купујем исправан квалитетан касетофон, очуван, новији, тел. 065/378-866.

КУЋНИ ЉУБИМЦИ

ПРОДАЈА

Продајем штене од три мјесеца њемачки боксер, вакцинисан, очишћен од паразита, са папирима, тел. 066/483-606.

Продајем повољно домаће зечеве, тел. 38765668978 и 051/381 851.

ПОНУДА

Златни ретривер, мужјак бијело-жути, слободан за парење, Бањалука, тел. 065/824-048.

ЗАПОШЉАВАЊЕ

Потребна жена за рад у производњи пите, пице или ситни пекарски програм, тел. 38765538000 и 051/213 213.

Ако имате ССС и више, а желите добру зараду, личну самосталност и напредовање у свом раду, те организована путовања јавите се на број, тел. 066/174-848.

Потребне двије раднице за рад у кафићу у Бањалуци, плата 600 КМ, стан обезбијеђен, тел. 066/264-855.

Потребна дјевојка за рад у кафићу у Новој Тополи, плата по договору, тел. 065/582-095.

Радила бих у озбиљном угоститељском објекту у Б.Луци, озбиљна радница са искуством, тел. 065/219-899.

Потребне дјевојке које желе пјевати народне и староградске пјесме, примају се и почетнице, Бањалука, тел. 051/303-011.

Потребна три сарадника за маркетинг на пољу инвестиција, напредак у каријери, лична и економска независност, тел. 066/247-277.

Мушкарац 30 година, ВСС друштвеног смјера, говори енглески и њемачки, ради на рачунарима, тражи посао у Источном Сарајеву, тел. 065/388-337.

Незапослен младић тражи било какав посао, аутомеханичар је, има возачку дозволу, тел. 065/767-506.

Потребна радница у кројачком салону, тел. 065/524-968.

Тражимо жену за обављање кућних послова и бригу о старијој женској особи. Неопходно повремено ноћење, Блашко - Лакташи, тел. 065/188-493.

Потребни комерцијалисти за подручје Бањалуке, звати од 11 до 17 часова, тел. 066/380-235.

ЛИЧНИ КОНТАКТИ

Дискретан, 42 године, жели да упозна сличну дјевојку, жену за повремене сусрете, тел. 3876665 0948.

Слободан момак, 21 година, желио би да упозна дјевојку без обавеза за повремено дружење. Само Бањалука, тел. 38765/439-130.

Момак 47/180/79 интелектуалац, тражи фину, културну даму од 35 до 50 година за дискретно дружење и брак, тел. 387 66/514-280.

КУПОН ЗА БЕСПЛАТНЕ МАЛЕ ОГЛАСЕ

Можете предати у свим нашим објектима (књижарама - киосцима), путем поште на адресу: "Глас Српске" АД, Краља Петра I Карађорђевића 59, Бањалука

Текст:

.....

.....

.....

.....

Телефон: .....

Дана 20.11.2010. године навршава се десет година од смрти мог сина

ДУШКА ТОМИЋА

1975 - 2010.

Мајка Душанка Голубовић

7087 Б-2 Г

Обавјештавамо родбину, пријатеље и комшије да је дана 18.11.2010. године у 81. години живота преминула наша драга

ВИДА (Вид) ГУСКА

Сахрана ће се обавити 20.11.2010. године у 13 часова на Момића гробљу Лакташи.
Ожалошћени: синови Недо, Предраг, Младен и Драган, кћерке Зорка и Миољка, снахе, зетови, унучад и праунучад те остала родбина и пријатељи

7191 А-8 М

Посљедњи поздрав драгој баки

ВИДИ ГУСКА

од унуке Жане, Борислава и праунука Марка.

7187 А-2 М

Посљедњи поздрав драгој баки

ВИДИ ГУСКА

од унука Горана, Ирене и праунуке Иве.

7187 А-2 М

Посљедњи поздрав драгој мајци

ВИДИ

од сина Неде, снахе Мireле, унучади Горана и Жане, Ирене и Борка и праунучади Марка и Иве.

7191 А-8 М

In memoriam

МАРА БОЈИЋ

21.11.1993 - 21.11.2010.

Са поносом и поштовањем чувамо успомену на тебе.
Породица

7190 А-2 М

Дана 21.11.2010. године навршава се година дана од смрти нашег драгог

ГОЈКА КОПРЕНЕ

У суботу, 20.11.2010. године у 11.30 часова посјетићемо његову вјечну кућу на Новом гробљу, положити цвијеће и запалити свијеће.
Ожалошћена породица

7067 А-8 М

Сјећање на драгог стрикана

ЉУБОМИРА

Бранко и Вида са дјецом

7196 А-1 М

Данас се навршавају двије године од смрти нашег драгог супруга, оца, дједа и прадједа

ОСТОЈЕ ЛОНЧАРА

Тога дана у 11 часова посјетићемо његову вјечну кућу, положити цвијеће и запалити свијеће на гробљу у Рамићима.
Његови најмилији

7162 А-6 М

Тужно сјећање на вољеног брата

МИЛОРАДА (Триве) УГРИЦУ

2000 - 2010.

Сестре Мира, Јелка и Босиљка са породицама

7147 А-8 М

Дана 21.11.2010. године навршава се шест тужних година од смрти наше драге

ВИНКЕ СКЕНДЕРИЈА

Тога дана у 10,30 часова посјетићемо њену вјечну кућу.
Син Миро, кћерке Милка и Момирка са породицама

7161 А-4 М

Дана 25.11.2010. године навршава се десет година откако није са нама наша драга

ГОСПАВА ВУЧЕНОВИЋ

У суботу, 20.11.2010. године, у 11 часова посјетићемо њену вјечну кућу на гробљу Ребровац, положити цвијеће и запалити свијеће.
Супруг Здравко, син Раденко, снаха Нермина, унуке Ирена и Маја

7193 А-4 М

МИРОСЛАВ МИКИЋ

Једини мој вољени сине прођоше прне године двије
откако твоје срце са нашим није,
а наша срца пуно боле јер тебе сине жале и воле.
Твоји најдражи: синови, мајка и Дада 7063 А-3 М

Дана 23.11.2010. године навршавају се двије године од смрти нашег драгог

НЕДЕЉКА КАПУРАНОВИЋА

У суботу, 20.11.2010. године, у 11 часова посјетићемо његову вјечну кућу на гробљу Павловац, положити цвијеће и запалити свијеће.
Ожалошћена породица 7188 А-3 М

Тужно сјећање на драгог брата и ујака

НИКОЛУ БАЛАБАНА

22.11.2009 - 22.11.2010.

Сестра Перса и нећак Зоран

7189 А-1 М

Тужно сјећање на драгог ујака

НИКОЛУ

Гига, Мира и Тамара

7189 А-1 М

Тужно сјећање на драгог супруга и оца

ВЛАДУ МУСИЋА

21.11.1990 - 21.11.2010.

Зора, Биља и Љиља

А-1 977 РЧН

Тужно сјећање на нашу драгу

ДАНИЦУ (рођ. Кесић) РАДИНКОВИЋ

20.11.1998 - 20.11.2010.

Вријеме пролази, а бол остаје. С поносом те се сјећа сестра Марија са породицом.

7155 А-4 М

Дана 25.11.2010. године навршавају се двије године од смрти нашег драгог

ДРАГОЉУБА РАДИШИЋА

У недјељу, 21.11.2010. године, у 11 часова посјетићемо његову вјечну кућу на гробљу "Свети Пантелија", положити цвијеће и запалити свијеће.
Супруга са дјецом

7195 А-4 М

Дана 20.11.2010. године навршава се шест мјесеци од смрти наше драге

ДЕСЕ БАТИНИЦА

Тога дана у 11 часова посјетићемо њену вјечну кућу на гробљу "Свети Пантелија", положити цвијеће и запалити свијеће.
Син Весо-Мишо, унука Виолета и унук Срђан

7197 А-4 М

Дана 21.11.2010. године навршава се седам тужних дана од смрти нашег драгог

ЖЕЉКА КЕРЕЗОВИЋА

Тога дана у 11 часова посјетићемо његову вјечну кућу на гробљу Сјенице.
Отац Милорад, мајка Крстана, супруга Славица са дјецом

7199 А-4 М

Тужно сјећање на драгог

ГОЈКА

од SHP CELEX.

7180 А-1 Г

Тужно сјећање на драгог

ГОЈКА

од Предрага, Живане и Милана.

7180 А-1 Г

Тужно сјећање на драгог

ГОЈКА

Ленка, Зора, Ранка, Гога и Веселка

7180 А-1 Г

Тужно сјећање на драгог ујака

НИКОЛУ

Мирјана и Алдо Шпелић

7189 А-1 М

Тужно сјећање на драгог ујака

НИКОЛУ

Славица, Зденко, Карло и Хелена Куљанац

7189 А-1 М

www.glassrpske.com

Тужним срцем јављамо родбини и пријатељима да је дана 19.11.2010. године у 64. години живота, изненада преминула наша драга

БОРИСЛАВА (Станка) БУЛИЋ

1946-2010.

Сахрана ће се обавити 20.11.2010. године у 12 часова на Градском гробљу у Бањалуци.
Ожалошћени: кћерка Јокица, зет Жељко, унука Јована, сестра Драгојла, браћа Маринко и Винко, породице Бабић и Булић те остала многобројна родбина, комшије и пријатељи.
7185 А-8 М

Посљедњи поздрав драгој мами, пуници и баки

БОРКИ

Твоји: Јокица, Жељко и Јована

7185 А-4 М

Посљедњи поздрав драгој снахи

БОРИСЛАВИ - БОРКИ

од Кате и Раше.

7185 А-2 М

Посљедњи поздрав драгој сестри

БОРИСЛАВИ - БОРКИ

од Арсић Драгојле и Добривоја.

7185 А-2 М

Посљедњи поздрав драгој мами

БОРКИ

Увијек ћеш бити у мом срцу, вољена мајко. Хвала ти за љубав и срећу коју си ми пружала читав мој живот.
Твоја Јокица

7185 А-4 М

Посљедњи поздрав драгој сестри

БОРИСЛАВИ - БОРКИ

од Бабић Маринка и Винка.

7185 А-2 М

Посљедњи поздрав драгој стрини

БОРИСЛАВИ - БОРКИ

од Аце.

7185 А-2 М

Посљедњи поздрав драгој стрини

БОРИСЛАВИ - БОРКИ

од Булић Слободана са породицом.

7185 А-4 М

Посљедњи поздрав драгој ујни

БОРИСЛАВИ - БОРКИ

од породице Стојановић.

7185 А-2 М

Посљедњи поздрав драгој пријој

БОРИСЛАВИ - БОРКИ

од Бојић Јованке и Гојка.

7185 А-2 М

Тужно сјећање на драгог ујака

МИОДРАГА ЈЕКИЋА

Вања са породицом

7152 А-1 М

Посљедњи поздрав драгој пријатељици

БОРИСЛАВИ - БОРКИ

од породице Баста.

7185 А-2 М

Дана 23.11.2010. године навршавају се четири године од смрти нашег драгог

МИОДРАГА ЈЕКИЋА

Супруга Љубинка, син Срђан и кћерка Свјетлана.

7152 А-2 М

Посљедњи поздрав вољеној тетки

БОРКИ

од Љиље и Дејана Будиша са породицом.

7194 А-1 М

Посљедњи поздрав вољеној

БОРКИ

од сестре Драге и зета Добривоја Арсића.

7194 А-1 М

Посљедњи поздрав вољеној тетки

БОРКИ

од Стојне и Веселка Малбашић са породицом.

7194 А-1 М

ПОСЈЕТИТЕ НАШУ WEB СТРАНИЦУ
www.glassrpske.com

Дана 21.11.2010. године навршавају се четири године од смрти нашег драгог

МИЛАНА ПАЛАЧКОВИЋА

Син Миленко са породицом

7186 А-1 М

Тужно сјећање на драгог оца

МИЛАНА

Кћерка Милка са породицом

7186 А-1 М

Тужно сјећање на драгог супруга

МИЛАНА

Супруга Драгица

7186 А-1 М

Посљедњи поздрав драгој снахи

БОРИСЛАВИ - БОРКИ

од Звонар Мире и Стојана.

7185 А-4 М

Посљедњи поздрав драгој снахи

БОРИСЛАВИ - БОРКИ

од Булић Драгана са породицом.

7185 А-4 М

Посљедњи поздрав драгој стрини

БОРИСЛАВИ - БОРКИ

од Булић Славка са породицом.

7185 А-4 М

Посљедњи поздрав драгој стрини

БОРИСЛАВИ - БОРКИ

од Булић Миленка са породицом.

7185 А-4 М

Тужним срцем јављамо родбини и пријатељима да је дана 18.11.2010. године у 88. години живота, преминуо наш драги

МИРКО (Остоје) СОЛОМУН

1923-2010.

Сахрана ће се обавити 20.11.2010. године у 13 часова на Градском гробљу у Бањалуци.
Ожалошћени: супруга Госпава, син Тихомир, кћерка Весна, браћа, сестра, унука Јана, те остала многобројна родбина, комшије и пријатељи.
7201 А-8 М

Тужно сјећање на нашег драгог тетка

МИОДРАГА ЈЕКИЋА

Драгана, Лела и Славица са породицама

7152 А-1 М

Тужно сјећање на драгог

МИОДРАГА ЈЕКИЋА

Мира и Чаре

7152 А-1 М

Посљедњи поздрав драгом ујаку и деди

МИРКУ

од Здравка, Слобе, Ање и Вање.

7201 А-1 М

Тужно сјећање на

ДРАГАНА МИРКОВИЋА

21.11.1998 - 21.11.2010.

Супруга Биљана и синови Владимир и Саша

7198 А-3 М

Дана 20.11.2010. године навршавају се три тужне године од када није са нама наша вољена

МИРЈАНА (рођ. Ждрале) МАЦАН

Ожалошћена породица

7123 А-3 М

Дана 20.11.2010. године навршава се шест тужних мјесеци од смрти нашег вољеног супруга и оца

МОМИРА ДУВЊАКА

Син Тодор, кћерке Марија и Јована и супруга Гордана

7175 А-3 Г

Тужно сјећање на

ЗОРАНА НАРАНЧИЋА

Комшије Недељко и Загорка

7164 А-1 М

Тужно сјећање на оца и свекра

РАНКА ЛОЛИЋА

21.11.2009 - 21.11.2010.

Син Звјездан и снаха Драгана

7214 А-1 Г

Тужно сјећање на драгог дједа

РАНКА ЛОЛИЋА

21.11.2009 - 21.11.2010.

Унуци Огњен и Немања

7214 А-1 Г

Тужним срцем јављамо родбини, пријатељима и познаницима да је дана 18.11.2010. године, у 82. години живота, преминуо наш драги

УРОШ (Јанка) ИВАНОВИЋ

Сахрана ће се обавити у суботу, 20.11.2010. године, у 13 часова на мјесном гробљу Ивановићи у Босанском Грахову.
Ожалошћени: супруга Зора, кћерка Нада, синови Јанко и Милутин, снахе Весна и Бранка, унучад Марија, Небојша, Александра, Сања и Алекса и остала многобројна родбина, пријатељи и комшије
7207 Б-2 Г

Посљедњи поздрав вољеном оцу и деди

УРИ

С љубављу
кћерка Нада, зет Мишо, унучад Марија и Небојша.
7207 А-2 Г

Посљедњи поздрав вољеном оцу, свекру и деди

УРОШУ

Воле те син Јанко, снаха Весна и унука Сања.
7207 А-2 Г

Посљедњи поздрав драгом оцу

УРИ

од сина Милутина са породицом.
7207 А-2 Г

Посљедњи поздрав драгој сестри

БОРКИ

од брата Маринка са породицом.
7204 А-1 М

Посљедњи поздрав драгој сестри

БОРКИ

од брата Винка са породицом.
7204 А-1 М

Посљедњи поздрав драгој тетки

БОРКИ

од Миле и Жељка са породицом.
7204 А-1 М

Посљедњи поздрав драгој

БОРКИ

од тетке Стане са породицом.
7204 А-1 М

Посљедњи поздрав драгој

БОРКИ

од тетке Зорке са породицом.
7204 А-1 М

Посљедњи поздрав драгој сестри

БОРКИ

од Бране и Томе са породицом.
7204 А-1 М

Тужно сјећање на драгог брата

ГОЈКА - МИЛУ КОПРЕНУ
21.11.2009 - 21.11.2010.

Сестра Нада са породицом
7209 А-2 Г

Тужно сјећање на драгог брата

ГОЈКА - МИЛУ КОПРЕНУ
21.11.2009 - 21.11.2010.

Брат Илија са породицом
7209 А-2 Г

Посљедњи поздрав драгој тетки

БОРКИ

од Милана и Драгане са породицом.
7204 А-1 М

Тужно сјећање на драгог супруга

ГОЈКА СУБОТИЋА
25.11.2003 - 25.11.2010.

Супруга са синовима и унучадима
7205 А-2 Г

Тужно сјећање на драгог брата

ГОЈКА - МИЛУ КОПРЕНУ
21.11.2009 - 21.11.2010.

Сестра Љубица
7209 А-2 Г

Тужно сјећање на драгог

ГОЈКА КОПРЕНУ

Татјана са породицом
7208 А-1 Г

Тужним срцем јављамо родбини и пријатељима да је дана 18.11.2010. године, у 82. години живота, преминуо наш драги

СРЕТЕНИЈЕ - СРЕТО (Душана) КРЕМЕНОВИЋ

1929 - 2010.

Сахрана ће се обавити 20.11.2010. године у 13 часова на мјесном гробљу у Мотикама.
Ожалошћени: кћерка Бојана, сестра Зора, унучад Александра, Драган, Владимир, Драшко и Дарко, праунуци Давид, Никола, Дамјан, Дејан и Дајана, зет, снаха, те остала многобројна родбина, комшије и пријатељи
7210 А-8 Г

Посљедњи поздрав драгом дједу и прадједу

СРЕТЕНИЈУ

од унука Драгана, Драшка, Дарке, Божане, Бојане и Јелене, праунучади Давида, Дамјана, Дејана и Дајане.
7210 А-6 Г

Посљедњи поздрав драгој сестри

БОРКИ

од брата Ненада са породицом.
7204 А-1 М

Посљедњи поздрав драгој тетки

БОРКИ

од Владе и Драшке са породицом.
7204 А-1 М

Посљедњи поздрав драгој тетки

БОРКИ

од Драгана и Весне са породицом.
7204 А-1 М

Посљедњи поздрав драгој тетки

БОРКИ

од Јелене.
7204 А-1 М

Тужним срцем јављамо да је наша драга мајка

МИКА КУРИЦА

преминула 18.11.2010. године након краће болести у 91. години живота.
Сахрана драге нам покојнице обавиће се 20.11.2010. године у 15 часова на Градском гробљу у Приједору.
Ожалошћени: кћерке Јека, Крстина, Дара и Госпова, син Нећо са породицом, кћерком Адријаном и Дејаном, унучад Михајло и Јован, унука Жељка са кћеркама Јеленом и Крстином, супругом Предрагом, Маријо са породицом, Данијела и Батко, кумови, комшије и пријатељи
7174 А-8 Г

Тужно сјећање на наше драге родитеље

СВЕТКА и **ВЕЛИНКУ**
ГРБИЋ

У недјељу, 21.11.2010. године, посјетићемо њихову вјечну кућу на гробљу у Рекавицама, положити цвијеће и запалити свијеће.
Захвална дјеца
7213 А-7 Г

СЛУЖБА ЧИТУЉА, тел: 051 / 223 - 210

Сјећање на

СЛОБОДАНА ТАДИЋА
мог Ћутка
13.2.1989 - 20.11.2009.

Његова професорица Соња
7203 А-1 М

Посљедњи поздрав драгом оцу

СРЕТЕНИЈУ

од његове кћерке Бојане и зета Стојке.
7210 А-1 Г

Посљедњи поздрав драгом дједу

СРЕТЕНИЈУ

од Александре, Николе, Бориша, Владе и Хелене.
7210 А-1 Г

Посљедњи поздрав

БОРКИ БУЛИЋ

од породице Василић.
А-1 УП

Посљедњи поздрав тета

БОРКИ БУЛИЋ

од Дарке и Дијане.
А-1 УП

Тужно сјећање на драгу

РАДМИЛУ

Са дубоким поштовањем
Породица Будиша
7214 А-1 Г

Дана 22.11.2010. године навршава се 8 година од смрти наше драге

ЖИВАНЕ СЕКЕ ПЕТРОВИЋ

Увијек ћемо те се сјећати.
С љубављу и поштовањем, твоји најмилији:
супруг Грујо, син Предраг, кћи Слађана, зет Иван и унуци Андреј и Стефан. 013544 А-3 Е

Тужно сјећање на драгог

ВЕЉКА ЧЕРГИЋА

Рађевић Драгица са породицом

7211 А-1 Г

Тужно сјећање на драгог

ВЕЉКА ЧЕРГИЋА

Рађевић Љиљана са породицом

7211 А-1 Г

Посљедњи поздрав драгом комшији

СВЕТИ

од породице Стојчевић.

7212 А-1 Г

IN MEMORIAM (читуље) можете предати

БАЊА ЛУКА	Краља Петра I Карађорђевића 59 051/223-210	ИСТОЧНО САРАЈЕВО	- ИНТЕРНАЦИОНАЛ ПРЕС (дворана Славија) 057/340-503 - ЕРМЕКС 057/318-323 - Књижара Internacional press Пале (тржни центар "Том" Пале) 057/225-880
ЧЕЛИНАЦ	Челиначке новине 065/958-202	ДОБОЈ	Глас комуна 053/226-853
КОТОР ВАРОШ	051/785-266	БРАТУНАЦ	056/410-418 065/890-830
НЕЗАВИСНЕ НОВИНЕ Д.О.О. ИПЦ САРАЈЕВО	ул. Загребачка 20/3 (зграда Шумарског факултета) 033/653-953		

ОБАВЈЕШТЕЊЕ

Глас Српске NEZAVISNE novine

In memoriame и мале огласе можете предати

у улици Краља Петра I Карађорђевића (Занатски центар Ханиште)

051/223-210

e-mail: fotosicitulje@gmail.com

мале огласе за NEZAVISNE novine можете предати и у киоску К39 код хотела "Палас"

Глас Српске

ПОНЕДЉЕЉКОМ

опширније о спорту

ЧЕТВРТКОМ

додатак за кладионичаре

ПЕТКОМ

ТВ додатак

СУБОТОМ

додатак ПЛУС

Спорт

Измислио сам бицикл и сви су почели да ме копирају, укључујући касније и Роналда.

Мирсад Бољић,
бивши репрезентативац Југославије

Штимац постао члан Нимбурка

Некадашњи центар Црвене звезде Владимир Штимац био је само три дана без клуба. Послије разлаза са летонским Вентспилсом, у којем је почео сезону, Штимац је добио понуду најбољег чешког клуба Нимбурка и потписао уговор. Штимац ће појачати Нимбурк у NLB лиги и Еврокупу.

Спортски директор у затвору

Спортски директор прошлосезонског суперлигаша Србије у фудбалу, Младог Радника из Пожаревца, Миодраг Рајковић осумњичен је да је украо новац намијењен за премије фудбалерима и плату тренеру. Пожаревачка полиција поднијела је кривичну пријаву због сумње да је украо 1,3 милиона динара.

директно

Одбојкаши Радничког поражени су у Крагујевцу у првом колу групе Б Лиге шампиона. У дворани Језеро бољи је био Нолико Мазеик из Белгије - 3:1 (25:18, 25:16, 23:25, 25:19). Раднички ће у другом колу играти против италијанског Ланути Кунеа, за који игра Никола Грбић. Меч ће бити одигран у сриједу, 24. новембра

Један до најтрофејнијих бугарских клубова, Левски из Софије, заинтересован је да у своје редове доведе голмана Војводине Жељка Бркића. Спортски директор Бугара Георги Иванов је и раније преговарао са Новосађанима, који су тада понуду одбили, али ће је овога пута највјероватније прихватити.

иза кулиса

Фото дана

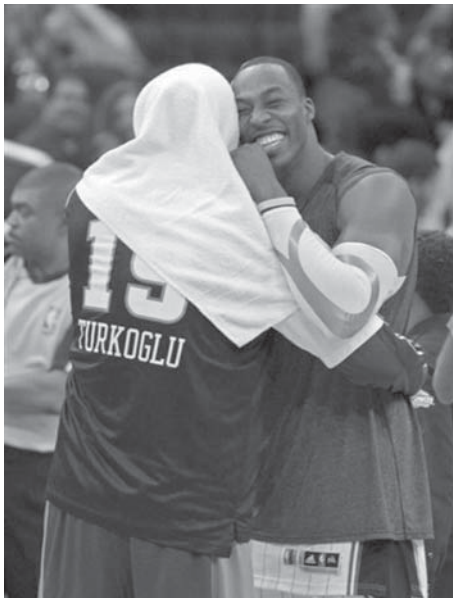

Кошаркаша Феникса Хидајета Туркоглуа послије пораза од Орланда 89:105 "тјеши" играч противничке екипе Двајт Хауард.

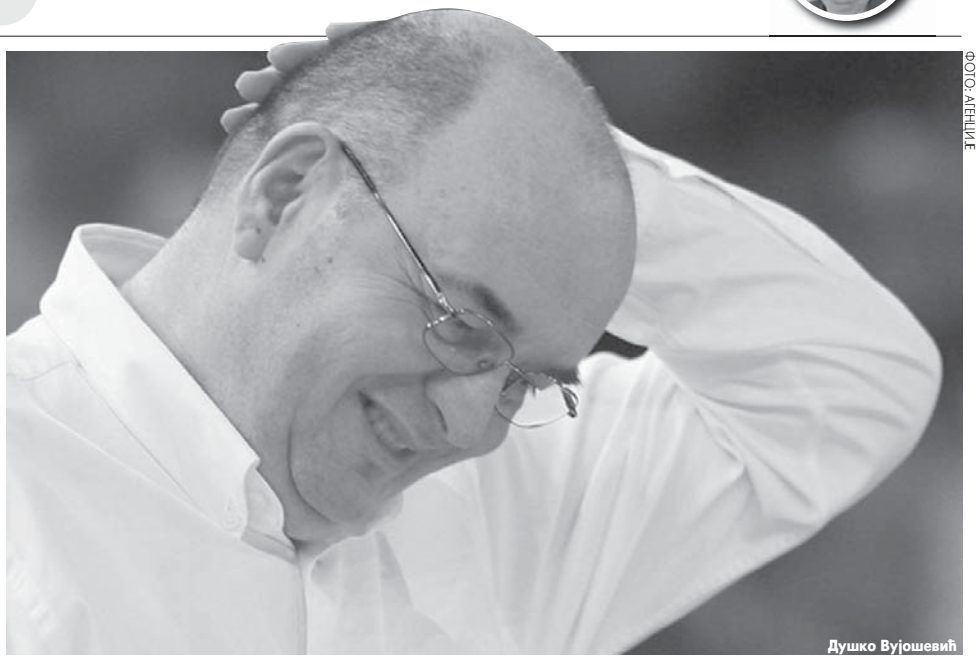

ФОТО: АГЕНЦИЈЕ

Душко Вујошевић

Тренер ЦСКА на удару руске јавности због лоших резултата

Дуле губи кредит

Навикли смо да "армејце" гледамо међу најбољим клубовима, а сада смо запали у лоше друштво са екипама какве су Цибона, Шарлроа и Проком, наведено је у тексту

МОСКВА - На почетку сезоне преузео је тим ЦСКА, али му у престоници Русије иде веома лоше. Некадашњи тренер Партизана је са "армејцима" у пет утакмица Евролиге забиљежио само једну побједу и четири пораза. Због тога је на руском порталу "gazeta.ru" осванув текст са насловом "Гдје си нас то одвео?".

- Гдје си нас то одвео Сусањине? (Име Сусањин у Русији је постао иронични клише за човјека који тврди да зна како се нешто ради, али то не доказује)

- Вујошевић је рекао да је идући меч (гостовање Армани Цинсу) најважнији, али је зато званични сајт ЦСКА био затрпан порукама навијача у којима се тражи отказ. Прва половина групне фазе завршена је посљедњим мјестом у групи Д.

ЗАСАД имају једну побједу

Тим је под вођством Вујошевића само једном побиједио, и то Олимпију у Москви. Навикли смо да "армејце" гледамо међу најбољим клубовима, а сада смо запали у лоше друштво, са екипама какве су Цибона, Шарлроа и Проком. Послије пораза од Ефес Пилсена Вујошевић је изјавио да је од сада сваки евромеч најважнији у сезони - наведено је у објављеном тексту.

Селектор Црне Горе се труди да буде оптимиста и не губи наду да се може до пласмана у Топ 16. Вјеровато не размишља о томе да је остало још пет утакмица и да ће морати много да се потруди.

- Нека се нико не увриједи, али док тренер ради, значи да повјерење постоји. Ако се нешто буде десило, биће објављено - рекао је предсједник "армејаца" Андреј Ватутин.

Тренери

Чињеница је да ће Вујошевић остати упамћен као тренер са најгорим стартом у Евролиги у новијој историји ЦСКА. Он је сада врло близу тачке у којој кредит који је добио на почетку сезоне више не важи. Челници клуба тврде да је у јеку сезоне веома тешко наћи одговарајућег тренера за тако велики клуб. Може да се претпостави да је управо одсуство добрих кандидата Вујошевићев највећи адут за останак на клупи.

Трибина

Слободан - Боба ЖИВОЈИНОВИЋ, предсједник ТСС

ITF је власник овог такмичења, а ми смо само организатори. То значи да морамо да испунимо апсолутно сваки њихов захтев

Нисмо криви због мањка улазница

Тениски савез Србије на све начине покушава да "амортизује" гнев људи који су желели да дођу до улазница за финале Дејвис купа против Француске, али практично нису имали шансу да их купе.

Заиста ми је жао што је Београдска арена премала да прими све који би желели да гледају финале Дејвис купа. Да смо имали објекат од 400.000 места, и он би био пун. Драго ми је због тако великог интересовања, али једноставно је немогуће удовољити свим захтевима.

Наиме, Тениски савез Србије није се превише питао за организацију унутар Арене, као и то да је био дужан да обезбеди улазнице својим спонзорима, клубовима и регистрованим играчима. Савез ништа није сакрио, јавности је предат списак за сваку карту. Неки од коментара љубитеља тениса били су да њима на претходним мечевима није сметало што је у неким редовима смањена видљивост, а сада су они потпуно избачени из употреба.

Мислим да људи не разумеју најважнију ствар. Међународна тениска федерација (ITF) је власник овог такмичења, а ми смо само организатори. То значи да морамо да испунимо апсолутно сваки њихов захтев, као и жеље њихових гостију и БНП Париба, као главног спонзора ITF.

Због безбедности је дошло до "поништавања" одређеног броја седишта, а капацитет су додатно смањиле нове коментаторске трибине. Велики је значај финала у светским размерама. Безбедност сваког госта мора бити максимална и то је ITF на првом месту. Они су ригорозни, а ми немоћни.

Кошаркаши Игокее гостују код Крке у Новом Месту

Нисмо без шанси

Ривал је већ губио код куће, али и добијао утакмице на страни. Поражен је у посљедња два меча, у паду је форме и мислим да ту лежи наша шанса, рекао Драган Бајић

Кошаркаши Игокее

ФОТО: ГЛАС СРПСКЕ

ПИШЕ: ДЕЈАН МАРИЋ
dejanm@glassrpske.com

АЛЕКСАНДРОВАЦ - Кошаркаши Игокее у осмом колу регионалне NLB лиге јуриће четврти тријумф, а да би дошли до половичног учинка, мораће да покоре Ново Место, гдје ће копља укрстити са јаком Крком (недјеља, 17 часова).

Нови испит тимови дочекују са различитим расположењима. Александровчани су у прошлој рунди савладали Задар, док су Словенци изгубили у Крагујевцу, с тим да су поражени и у Еврочеленџ купу од Простејова.

А тај благи пад форме ривала чета Слободана Климе покушаће да искористи како би дошла до друге гостујуће радости.

- Крка је веома квалитетна и неугодна екипа. Има јак тим, игра брзу и агресивну кошарку, а отварање сезоне јасно говори о њеној снази. Истина, већ губила код куће, али и добијала утакмице на страни, а поражена је и у посљедња два меча. У паду су и мислим да ту лежи наша шанса - рекао је тренер у стручном штабу Игоса Драган Бајић.

ИГОСИ у најјачем саставу

Александровчани су у прошлој рунди на плећа оборили Задар, чиме су се вратили на побједнички колосијек.

- Нисмо блистали, тешком муком смо побиједили, али најважније је да смо дошли до бодова. Показали смо да можемо добијати мечеве и кад не играмо добро, а то много значи. Сигуран сам да у Новом Месту можемо одиграти још боље и, зашто не, изненадити домаћина. Путујемо у најјачем саставу, Пантић је потпуно спреман, тако да очекујемо добро издање - оптимиста је Бајић.

У стручном штабу очекују да екипа настави са подизањем форме.

- Скором 3-4 морамо да будемо задовољни, поготово ако се зна да смо дебитанти, те да смо четири меча играли на страни. Наравно, могло је и боље. Било је ту несрећних пораза у којима смо до самог краја били у игри, а да смо само мало боље отварали утакмице, биланс би био пуно бољи. Но, не смијемо гледати назад, већ напријед. Морамо наставити да радимо у жестоком ритму, да подижемо форму, а онда ће и резултати доћи - закључио је Бајић.

Парови

У осмом колу NLB лиге се састају, субота: Хемофарм - Нимбурк (17 часова), Цедевита - Олимпија (17), Будућност - Задар (20), Широки - Загреб (20.15), недјеља: Крка - Игокеа (17), Цибона - Раднички (17), Партизан - Црвена звезда (17).

Борац Нектар на новом искушењу у "Лиги 13"

На испиту код "студената"

Златко Јовановић

ФОТО: А. ЧАВИЋ

БАЊАЛУКА - Кошаркаши Борац Нектара укрстиће копља са екипом Босне у дербију седмог кола "Лиге 13" БиХ, а тај меч на распореду је у недјељу од 14 часова.

Бањалучани су послије стартног пораза од Чапљине, везали пет побједа и без императива побједе улазе у сљедећи меч. Плејмејкер "пивара" Златко Јовановић прошле сезоне носио је дрес "студената", те се нада да ће сада пружити добру партију.

- Идемо тамо да се надигравамо. Босна има име и традицију, али то не треба да нам смета. Императив победе немамо, али имамо императив да наставимо са овим што смо до сада радили, а то је добра игра и залагање и из тога би требао да изађе и добра резултат. Домаћи терен је јако битан у овој лиги те предност дајем Босни и мислим да су ово двије екипе које су највише показале до сада - рекао је Јовановић.

Синиша Ковачевић који сада носи дрес Борца, током каријере носио је дрес сарајевског клуба.

ВАРДА ХЕ дочекује Слободу

- Они ове сезоне имају младу екипу и управо из тога излази њихова агресивност коју показују у сваком мечу. Тешко је наћи појединца око којег се врти игра јер они као екипа играју много агресивно кроз доста контранапада, те брзо рјешавају нападе. Ипак, мислим да имамо бољу екипу на свим позицијама, да смо искуснији од њих јер је већина нас одиграла доста тешких утакмица тако да без страха одлазимо у Сарајево - изјавио је Ковачевић.

Парови, субота: КАКАЊ: Какањ - SL ІАТ Леотар (18), МОСТАР: Зрињски - Славија (18), ЧИТЛУК: Бротњо - Херцеговац (18), ЗЕНИЦА: Челик - Младост (19.30), ВИШЕГРАД: Варда ХЕ - Слобода (19.30). Недјеља: САРАЈЕВО: Босна - Борац Нектар (14). Слободна је екипа Чапљине.

М. З.

Премијер лига БиХ за кошаркашице

"Малене" против "Жеље"

БАЊАЛУКА - Дерби сусрет петог кола Премијер лиге БиХ за кошаркашице игра се у Сарајеву гдје ће Жељезничар угостити Млади Крајишник.

Биће то окршај једине двије непоражене екипе у досадашњем дијелу првенства. Парови петог кола: субота: УГЉЕВИК: Рудар - Борац МЛ ИЕФК (16 часова), БАНОВИЋИ: Бановићи - Јединство (18), НОВИ ГРАД: Слобода - Игман (18), ТОМИСЛАВГРАД: Томислав - Требиње 03 (18.30), САРАЈЕВО: Жељезничар - Млади Крајишник (19).

М. З.

Прва кошаркашка лига РС

Дерби у Александровцу

БАЊАЛУКА - Најзанимљивији меч шестог кола Прве кошаркашке лиге Републике Српске одиграће Сервицијум и Грађански.

У Александровцу ће снаге одмјерити прва и друга екипа на табели које тренутно имају исти скор побједа и пораза. Парови шестог кола, субота: ДЕРВЕНТА: Дервента - Дрина Бирач (16.30 часова), ПАЛЕ: Феникс - Рудар (18), АЛЕКСАНДРОВАЦ: Сервицијум - Грађански (18), недјеља: ПРИЈЕДОР: Приједор - Сутјеска (18), РОГАТИЦА: Младост Волф Секјурити - Радник (18). У петак су играли Братунац - Гласинац.

М. З.

Макаби наставио серију побједа

Проком лако пао

БАРСЕЛОНА - Кошаркаши Макабија серију побједа наставили су и у дуелу са Прокомом (99:58), што им је било четврто узастопно славље.

Неизвјесности у Тел Авиву није било, а за то су се побринули Чак Еидсон са 20, Гај Пнини и Дорон Перкинс са по 13 поена. У пољском тиму, који је и даље без тријумфа, Ратко Варда је постигао 10 кошева, уз четири скока.

Резултати, група А: Жалгирис - Химки 73:65, Макаби - Проком 99:58, група Б: Бамберг - Уникаха 65:69, група Д: Ефес Пилсен - ЦСКА 86:72, Армани Џинс - Панатинаикос 71:81. Пласман, група А: Макаби 4-1, Жалгирис 4-1, Партизан mt:s 3-2, Каха Лаборал 2-3, Химки 2-3, Проком 0-5, група Б: Олимпијакос 4-1, Реал 3-2, Уникаха 3-2, Бамберг 2-3, Лотоматика 2-3, Шарлроа 1-4, група Ц: Монтепаски 4-1, Фенербахче 4-1, Барселона 3-2, Шоле 3-2, Литјувос Ритас 1-4, Цибона 0-5, група Д: Панатинаикос 4-1, Олимпија 4-1, Ефес Пилсен 3-2, Армани 2-3, ЦСКА 1-4, Валенсија 1-4.

Варда (Проком) и Перкинс (Макаби)

Три дуела NBA лиге

Домаћи три од три

ЊУЈОРК - У NBA шампионату на програму су била само три дуела и све три побједе однијели су домаћини.

Џамир Нелсон је имао 15 поена и 12 асистенција у лаганом тријумфу Орланда над Фениксом 105:89, у мечу који је требао бити дерби вечери. Но, неизвјесност је изостала, а један од разлога за то што су Санси играли без Стива Неша. У редовима домаћих истакао се и Двајт Хауард, који је дуел завршио са 20 кошева и 12 скокова, а сви чланови стартне поставе "магије" били су "двоцифрени".

Резултати: Индијана - ЛА Клиперс 107:80, Орландо - Феникс 105:89, Портланд - Денвер 86:83.

Тајм-аут

Пише:
Славко
БАСАРА

Поглед у будућност

Вијек фудбала је јубилеј којим мало ко може да се похвали, а Републици Српској је припала та част да у својој породици има два клуба са троцифреним бројем рођендана. То су Славија из Источног Сарајева и Слобода из Новог Града.

Овај јубилеј је прослављен паралелно са још једним, пунољетством Фудбалског савеза Републике Српске који је рођен 5. септембра ратне 1992. године. Историја је ту да нас учи и унапређује и најјачи је ослонац за будућност. Ако правилно гледамо према њој.

Лијепо је било видјети бројну фудбалску породицу у бањалучком хотелу "Босна". У сваком ћошку "Пиано бара" фудбал је био главна тема, сва различита мишљења су уједињења око једне ствари - вијек фудбала треба да нам буде ослонац за даљи прогрес.

Фудбалски савез Републике Српске је поводом јубилеја издао документ да се не заборави првих 18 година рада и дјеловања савеза, али и 100 година од када се први пут на овим просторима закотрљала лопта. Књига "100 година фудбала на простору Српске" је подијељена свим гостима и људима добрих намјера што је у данашње вријеме кризе и беспарице права ријеткост. Ипак, челници ФСРС су, упркос свему, "частили" припаднике своје породице чија имена су и изградила стабилну фудбалску кућу у Бањалуци.

Република Српска је из године у годину фудбалска јача и утицајнија, без ње се у региону једноставно не може. Најважније је у свему да садашњи челници ФСРС имају јасне прогресивне намјере, односно желе да разговарају са свим људима добре воље и намјера у интересу фудбала.

ФСРС се налази на европском путу због чега смо сви срећни...

ФОТО: М. РАДУЛОВИЋ

Детаљ са меча против Анкара спора

Борац m:tel у суботу дочекује мађарску Татабању

Добра свака побједа

У спорту је резултат релативна ствар и зато бисмо били задовољни било каквим позитивним исходом. Но, вјерујем да можемо славити са пет-шест голова разлике, што би била лијепа залиха пред други дуел, рекао Ђого

ПИШЕ: ДЕЈАН МАРИЋ
dejanm@glassrpske.com

БАЊАЛУКА - Све је спремно за рукометни спектакл, први окршај трећег кола EHF купа у коме ће снаге одмјерити Борац m:tel и мађарска Татабања Карбонекс (субота, 20.15 часова).

Европска грозница тресе град на Врбасу, па је контингент од 3.500 улазница "планув" у рекордном року, што је приморало организатора да одштампа још 1.000 карата. "Борик" ће, без сумње, бити пун, а на "црвено-плавима" је да, уз ватрену подршку са трибина, дође до позитивног резултата.

- Све је спремно за нови празник рукомета у нашем граду. Интересовање за меч је огромно, па се надам да ћемо, уз помоћ навијача, доћи до резултата који би нам давао наду у реваншу. У спорту је резултат релативна ствар и зато бисмо били задовољни било каквим позитивним исходом. Но, вјерујем да можемо славити са пет-шест голова разлике, што би била лијепа залиха пред други дуел - рекао је директор тима из Господске улице Борис Ђого.

ОРГАНИЗАТОР подијелио 4.500 улазница

Бањалучани су силно мотивисани за нови европски испит, а једини "минус" представљају повреде.

- Међедовић и Тркуља сигурно неће играти, док су наступи Гарића и Карачића под знаком питања и о томе ћемо одлучити непосредно пред меч. Срећом, имамо много играча у ротацији и, ко год да истрчи на паркет, даће и више од максимума да дођемо до циља - додао је Ђого.

Даворин Прскало, који ће дебитовати пред бањалучком публиком, обећава жестоку борбу.

- Сви који дођу у "Борик" неће се покајати. Очекујем одличну представу у којој ћемо оставити срце на паркету. Сјајно сам се уклопио у тим, у којем влада врхунска атмосфера. И поред тога што имамо проблема са повредама, стиснућемо зубе како бисмо обрадовали навијаче. Знамо да неће бити лако, јер играмо против квалитетног тима, трећег по снази у Мађарској. Међутим, и ми имамо своје адуте којима ћемо се супротставити ривалу - поручио је Прскало.

Још један новајлија Станко Сабљић такође се одлично уклопио у тим.

- Бањалука живи за рукомет, ово је рукометни град и срећан сам што сам у клубу какав је Борац. Имамо феноменалан амбијент, за шта је најзаслужнији тренер Марковић. То је важан фактор за сваку екипу, поготово у овако тешким испитима. Знамо против кога играмо и чега треба да се чувамо. Мађари имају јаку контру и полуконтру, и ако им будемо парирали у том сегменту игре, мислим да ћемо бити на добром путу. Уз то, њихова одбрана 6-0 је наша шанса, те се надам да ћемо је, уз пун "Борик" и искористити - оптимиста је млади пивот.

Меч Борац m:tel - Татабања Карбонекс, који ће директно преносити РТРС, судиће Словенци Јуре Цветко и Брстин Кавалар, а делегат је Чех Антонин Станек.

Татабања

Татабања Карбонекс, са четири титуле националног првака и два пехара у Купу, један је од најтрофејнијих мађарских клубова. И ове године екипа игра одлично, те са скором 8-0-3 држи треће мјесто, иза неприкосновених Веспрема и Пик Сегеда (словачки Татран наступа ван конкуренције). Ударна игла тима је натурализовани репрезентативац Иво Дијаз. За национални тим Мађарске наступају и Мате Халадаш, Гергељи Харсањи и Габор Шенте, ту је и српски интернационалац Маринко Кекезовић, те два појачања, Словаци Михал Мелус и Томас Урбан.

Премијер лига БиХ рукометаша

Приједор циља бодове

БАЊАЛУКА - Рукометаши Приједора у деветом колу Премијер лиге БиХ дочекују Босну Превент са јасним циљем - побједом (субота, 17.30 часова).

Тренер Приједорчана Александар Миљуш поручује да је неуспјех строго забрањен.

- Као и у сваком мечу, ми идемо на тријумф. Веома битно је да славимо и кренемо ка горњем дијелу табеле. Играчи ће дати све од себе да пруже једну добру партију пред нашом публиком, те се надам да ћемо уписати јако важне бодове - рекао је Миљуш.

Парови деветог кола, субота: ПРИЈЕДОР: Приједор - Босна (В) (17.30 часова), 24. новембар: Градачац - Босна (С), 1. децембар: Кривија - Извиђач, одгођени су мечеви: Борац m:tel - Горажде, Слога - Коњух. В. Г.

Шампионат РС за рукометаше

Дерби у Котор Варошу

БАЊАЛУКА - Најзанимљивија утакмица осмог кола Прве лиге Републике Српске за рукометаше игра се у Котор Варошу, гдје ће истоимени домаћин одмјерити снаге са брчанском Локомотивом.

Лидер првенства Дервента не би требало да има већих проблема у дуелу са Српцем, док дерби зачеља играју Херцеговина и Цепелин.

Занимљив дуел очекује се и у Зворнику, гдје ће Дрина копља укрстити са Бијељином, док су у дуелима Партизан - Теслић, односно Леотар - Славија домаћи састави ближи циљелом плијену.

Парови осмог кола, субота: НЕВЕСИЊЕ: Херцеговина - Цепелин (15 часова), ЗВОРНИК: Дрина - Бијељина (19), КОЗАРСКА ДУБИЦА: Партизан - Теслић (20), ДЕРВЕНТА: Дервента - Србац (19), КОТОР ВАРОШ: Котор Варош - Локомотива (19), ТРЕБИЊЕ: Леотар - Славија (18).

С. А.

Премијер лига БиХ за рукометашице

"Мира" осваја Љубушки

ПРИЈЕДОР - Рукометашице "Мире" у дерби мечу десетог кола Премијер лиге БиХ гостују код Љубушког (субота, 18 часова).

Приједорчанке су најпријатније изненађење досадашњег дијела првенства, у осам мечева уписале су седам побједа и налазе се одмах иза неприкосновеног Борца.

- На врућем терену у Љубушком даћемо све од себе да наставимо у побједничком ритму. Екипу су заобишле повреде, наступамо у комплетном саставу, док с друге стране, ривал је млад тим, доста измијењен у односу на прошлу сезону што би могла да буде наша предност - поручила је рукометашица "Мире" Драгане Кукић.

Кнежопољка на свом терену дочекује Зрињски, а евентуалном побједом Дубичанке, које се боре за опстанак, упливале би у мирније воде.

КНЕЖОПОЉКА под императивом против Зрињског

- Вјерујем да ће моја екипа пружити максимум и да ће бодови остати у Козарској Дубици. Домаћи терен је предност, али и обавеза да морамо дати све од себе како бисмо дошли до важне побједе - истакла је стратег Кнежопољке Миља Тркуља.

Парови десетог кола, субота: КОЗАРСКА ДУБИЦА: Кнежопољка - Зрињски (18 часова), ЉУБУШКИ: Љубушки - Мира (18), 24. новембар: МОСТАР: Катарина - Локомотива (20), ИЛИЦА: Илица - Горажде (20), играно у петак: ТУЗЛА: Јединство - Живинице. У овом колу слободна је екипа Борца. С. А.

Возач Ред Була проговорио о жељама за будућност

ФОТО: АГЕНЦИЈЕ

Себастијан Фетел

Фетел сања Ферари и Мерцедес

Сваки возач сања Ферари и Мерцедес. Ипак, то је за мене у далекој будућности, јер је мој сљедећи циљ одбрана титуле са Ред Булом, рекао Фетел

МИЛТОН КЕЈНС - Нови шампион "формуле 1" Себастијан Фетел изјавио је да би у даљој будућности могао себе да замисли као возача Мерцедеса или Ферарија.

Млади Нијемац је, ипак, нагласио да тренутно размишља о Ред Булу, којем је поред возачке, уз Марка Вебера донио и титулу у конкуренцији конструктора. Фетел, који је постао најмлађи шампион "формуле 1" у историји, рекао је да му је сународник и седмоструки свјетски шампион Михаел Шумахер појасно како је то возити за италијанског и њемачког произвођача.

НАЈМЛАЂИ свјетски шампион у историји

- Наравно, Михаел ми је рекао какве специјалне тренутке је доживио вожећи за Ферари или Мерцедес. Оба бренда су прошлост, садашњост и сигурно будућност "формуле 1". Сваки возач сања Ферари и Мерцедес. Али то да би неко дошао до мјеста у тим тимовима зависи од многих ствари и све мора да се уклопи, јер мит није довољан. Ипак, то је за мене у далекој будућности, јер је мој сљедећи циљ одбрана титуле са Ред Булом - рекао је Фетел.

Још раније он није негирао ни могућност преласка у Мекларен, пошто му истиче уговор са аустријском екипом.

Ред Бул исплатиће ових дана запосленима у својој компанији у енглеском Милтон Кејнсу укупно шест милиона евра бонуса. Половина од тога отићи ће на рачун 23-годишњака из Хепенхајма, најмлађег свјетског првака свих времена. Сваки инжењер запослен у компанији добиће премију од 50.000 евра, а и чистачице се неће бити заобиђене, тако да ће им бити исплаћено по 12.000 евра.

Тестирање

Фетел је послије тријумфа у Абу Дабију отпутовао у Аустрију на прославу, а потом и у сједиште тима у Британији, да би се вратио на Блиски исток, на прва тестирања "Пирелијевих" пнеуматика на стази "Јас Марина". Поред њега, у Абу Дабију ће у сљедећа два дана тестирати и Фелипе Маса, Нико Росберг, Роберт Кубица, Рубенс Барикело. Млади Нијемац ће одмах послије тестирања отпутовати у отаџбину, јер га у недјељу у родном Хепенхајму очекује велика прослава.

Финале купа Републике Српске за одбојкаше

Младост или Модрича

БАЊАЛУКА - У финалу купа Републике Српске за одбојкаше, које се игра у Брчком (недјеља, 17.15 часова), снаге ће одмјерити домаћин Младост и Модрича Оптима.

Послије пораза у прошлом колу бх. елите од Какња, младосташи се окрећу борби за пехар, а тренер Мирсад Кесеровић сматра да могу до трофеја.

- Први пут клуб игра финале Купа. Охрабрује чињеница да све играче имам на располагању и они једва чекају да почне утакмица. Наравно, очекујем веома тешку утакмицу и надам се да ћемо пехар вратити у Брчко, наком што га је претходно освајало Јединство - рекао је Кесеровић.

ДИРЕКТАН пренос на РТРС-у.

Са друге стране, одбојкаши Модриче на крилима побједе у прошлом колу Премијер лиге БиХ над Напретком покушаће да дођу до тријумфа, мада капитен Веселин Дробњаг сматра да ће бити тешко.

- Очекује нас доста неизвјестан и тежак сусрет у којем нема изразитог фаворита. Иако имамо веома млад тим, надам се да можемо да дођемо до трофеја, што би нам дало додатну снагу за наставак такмичења у Премијер лиги - истакао је Дробњак.

Утакмица се игра у недјељу, од 17.15 часова, уз директан пренос на РТРС-у.

В. Г.

Веселин Дробњак (Модрича Оптима) ФОТО: АРХИВА

Руски клизач најавио повратак на лед

Плушенко жели злато

МОСКВА - Олимпијски вицешампион у умјетничком клизању Рус Јевгеније Плушенко изјавио је да му је циљ да на сљедећим Зимским олимпијским играма, у Сочију 2014. године освоји златну медаљу.

Плушенко, који је у јуну суспендован на годину због учешћа на такмичењима које није одобрила Међународна клизачка унија (ISU), на Играма у Ванкуверу ове године није успио да одбрани титулу освојену на ЗОИ у Торину 2006.

- Мислим да нисам рекао своју посљедњу ријеч у умјетничком клизању. Упркос суспензији настављам да тренирам, да бих остао у форми. И даље сам члан националног тима - навео је Плушенко, који је поручио да је "сигуран" да ће освојити медаљу за Русију на Играма у Сочију.

Пакјао добио све медаље у земљи

Нема одликовања за "Пакмена"

МАНИЛА - Филипински боксер Мани Пакјао постигао је толико тога у "племенитој вјештини" да влада његове земље више не може да му додијели признање које он већ нема.

"Пакмен", који је и конгресмен, прије неколико дана дошао је до нове титуле, против Мексиканца Антонија Маргарита.

- Тренутно, предсједник Бенињо Аквино нема чиме да одликује Пакјаа када се врати у Манилу. Он већ има бројна признања. Ако се добро сјећам, већ је одликован медаљом реда Сикатуна и Лакандула - рекла је портпарол предсједника Ебигејл Валте.

Поменута одликовања су највиша у области личних достигнућа на Филипинима.

Откривен "узрок" допинга Контадора

Позитиван због меса

МАДРИД - Шпански дневник "Марка" открио је идентитет меснице чијим се јунећим бубрежњаком наводно контаминирао најбољи бициклиста данашњице Алберто Контадор.

Ријеч је о месници "Ларезабал" у Ируну. У њој је, како је навео сам 28-годишњи бициклист, 20. јула ове године купљен комад меса због којег је троструки првак Тур де Франса испао позитиван на забрањену супстанцу "кленбутерол" на допинг тесту 21. јула.

Алберто Контадор ФОТО: АГЕНЦИЈЕ

Проблеми у ВК Партизан

Допингован Хаџитеодору

БЕОГРАД - Ватерполиста Партизана Теодорос Хаџитеодору био је позитиван на допинг тесту, преносе београдски медији.

Тест је обављен послије утакмице ТЕНТ - Партизан, која је одиграна прије двије седмице. У његовом узорку су пронађени трагови "субликорта", лијека за бронхијалну астму који и није допинг средство. Ипак, "субликорт" је на листи забрањених средстава и сваки спортиста који лијек користи мора то и да пријави, а по свему судећи Хаџитеодору то није урадио.

- Чуо сам за резултате, али још чекамо званично саопштење. Колико знам, Хаџитеодору је пријавио да узима лек, али понављам, одлучићемо шта ћемо да радимо када добијемо званични извештај теста - рекао је предсједник Партизана Александар Шоштар.

"Рудари" гостују Жељезничару

Десетковани на "Грбавици"

ФОТО: АРХИВА

Борис Гавран (Рудар Приједор)

ПРИЈЕДОР - Са низом од шест утакмица без пораза фудбалери Рудар Приједора одлазе у госте Жељезничару. На "Грбавици" су прије годину у првенству Приједорчани направили изненађење и одиграли нерије шено 1:1. У табору "рудара" и сада прижељкују исти сценарио, иако ће наступити ослабљени.

Тренер Борис Гавран има проблема око састава због повреда и картона. Неизвјестан је наступ Марка Јевтића, а већ одавно је сезона завршена за Будимира Деспотовића и Арнеса Бркића, док је голман Бојан Трипић суспендован због картона.

- Имамо доста кадровских проблема. Жељезничар је фаворит на папиру, али ми смо у досадашњем току сезоне показали да можемо да одиграмо квалитетно и на резултат. Вјерујем да ће моји играчи бити на висини задатка и у суботу на "Грбавици". Идемо да се надигравамо и да покушамо изненадити домаћина - рекао је тренер Рудар Приједора Борис Гавран.

М. Ш.

САРАЈЕВО, субота, 16 часова

ЖЕЉЕЗНИЧАР РУДАР ПРИЈЕДОР

Стадион: "Грбавица".
Главни судија: Анто Живковић (Орашје).
Помоћници: Момир Ширко (Бањалука) и Дарио Приморац (Љубушки).
Четврти арбитар: Горан Параиик (Љубушки).
Контролор суђења: Слободан Ђурић (Добој).
Делегат: Ферид Човчић (Горажде).

ЖЕЉЕЗНИЧАР: Шехић, Чолић, Марковић, Савић, Зеба, Станић, Керла, Ћулум, Василић, М. Бешлија, Поповић. Тренер: Амар Осим.
РУДАР ПРИЈЕДОР: Кондић, Шодић, Музгоња, Драгић, Котаран, Ковачевић, Кикић, Жерић, Кантар, Дашић, Џафић. Тренер: Борис Гавран.

Домаћин:	1	0	1	0	1:1
Гост:	1	1	0	0	2:0
Укупно:	2	1	1	0	3:1

Асмир Беговић, голман Стоука

"Мислио сам да умирем"

СТОУК - Поводом недоласка на окупљање фудбалске репрезентације БиХ за сусрет у Братислави против Словачке (3:2) огласио се и голман енглеског премијерлигаша Стоука Асмир Беговић.

- Молим селектора Сафета Сушића, играче, навијаче да ме не осуђују. Нисам био у Братислави јер сам био лошег здравственог стања. За све је крива инјекција коју сам добио против зимског грипа. Осјећао сам се тако лоше да сам мислио да ћу умријети. Спорну инјекцију сам примио послије утакмице са Ливерпулом. Вјероватно сам добио реакцију, која је проузроковала додатну слабост у тијелу. Враћао сам цијелу ноћ. Био сам толико исцрпљен да се нисам успио никоме јавити. Нисам био у стању подигнути руку, а да не говорим да окренем неки телефонски број - нагласио је Беговић.

Он тврди да му је живот спасао клупски доктор, који га је посјетио након што се није појавио на тренингу у недјељу.

- Што сам жив могу да захвалим само клупском доктору, који ми је дао прво инјекцију, па касније додатне таблете. Надао сам да ће челници Стоука на вријеме реаговати и спријечити могуће посљедице након што се нисам појавио у Бечу на окупљању за меч са Словачком. Жао ми је што је све овако испало, али се надам да ће ме схватити селектор Сушић и играчи - рекао је Беговић.

Дисциплинска комисија UEFA

Кажњен ФС БиХ

НИОН - Фудбалски савез БиХ кажњен је са 20.000 евра због пропуста у организацији утакмице квалификација за Европско првенство 2012. године 7. септембра на "Кошеву" против Француске (0:2).

Дисциплинска комисија Европске фудбалске федерације (UEFA) казнила је ФС БиХ због паљења и убацивања бројних пиротехничких средстава у терен. Тада је једна од петарди експлодирала поред главе француског репрезентативца Филипа Мексеса, што је вјероватно и проузроковало висину казне. ФС БиХ је због непримјереног понашања навијача у протеклом периоду платио више од пола милиона марака казни, а у једном моменту бх. репрезентација је била пред искључењем из квалификација, управо због непримјереног понашања навијача.

У веома важној утакмици Дрина дочекује Зрињски

ФОТО: АРХИВА

БИЈЕГ од позиције фењераша

Горан Максимовић (Дрина)

Љекар саставља тим

Одраније су ван строја Светозар Вукашиновић и Мирослав Јевтић, а сада су им се придружили и капитен Драган Ристић, те Данијел Ћулум, Иван Нинић, Никола Лазаревић и Роберто Карваљо

ЗВОРНИК - У најважнијој утакмици досадашњег дијела првенства у Премијер лиги Дрина у суботу од 13 часова дочекује екипу Зрињског из Мостара. Зворничани би у случају побједе стигли на само два бода заостатка у односу на сљедећег ривала, а можда би "фењер" препустили мостарском Вележу у случају кикса ове екипе против Сарајева.

Међутим, пред данашњи меч у редовима Дрине суочавају се са великим проблемом због повреда скоро пола екипе. Одраније су ван строја Светозар Вукашиновић и Мирослав Јевтић, а сада су им се придружили и капитен Драган Ристић, те Данијел Ћулум, Иван Нинић, Никола Лазаревић и Роберто Карваљо.

"ВУКОВИ са Дрине" обећавају спектакл

- Мала је вјероватноћа да ће неко од њих моћи да заузме мјесто у тиму. Међутим, нема мјеста за жалопојке већ ми који истрчимо на терен морамо оставити срце на њему, како бисмо стигли до побједе. Ништа осим три бода нас не може задовољити, јер бисмо на самом крају јесењег дијела првенства анулирали предност ривала који се са нама боре за опстанак - рекао је Огњен Ђелмић, који у посљедње вријеме приказује све запаженије партије.

Чувар мреже Зворничана Горан Максимовић позива на опрез.

- Зрињски је једна од најуспјешнијих екипа претходних година у БиХ, али им ове сезоне не цвјетају руже. Промијенили су тренера и силно ће мотивисани ући у овај меч. Зато морамо да будемо веома опрезни. Мудром игром можемо доћи до циља у овом мечу и вјерујем да ће тако и бити - нагласио је Максимовић.

У Зворнику влада право мобилно стање и на сваком кораку се говори о овој утакмици. Очекује се рекордан броја гледалаца, а најтренији навијачи "вукови са Дрине" обећавају да ће приредити прави спектакл.

ЗВОРНИК, субота, 13 часова

ДРИНА ЗРИЊСКИ

Стадион: Градски.
Главни судија: Денис Беговић (Градачац).
Помоћници: Дарио Тепавчевић (Лакташи) и Жељко Марић (Добој).
Четврти арбитар: Зоран Сокнић (Источно Сарајево).
Контролор суђења: Вјекослав Шимуновић (Груде).
Делегат: Љубиша Трипуновић (Добој).

ДРИНА: Максимовић, Средојевић, И. Лазаревић, Митровић, Михајловић, Киканович, Паповић, Крезовић, Ђерић (Васић), Обрадовић, Ђелмић. Тренер: Дарко Вујодић.
ЗРИЊСКИ: Хаџић, Грабус, Џидић, Салчиновић, Селимовић, Иванковић, Стјепановић, Задро, Лендрић, Пехар, Аничић. Тренер: Славен Муса.

Домаћин:	0	0	0	0	0:0
Гост:	0	0	0	0	0:0
Укупно:	0	0	0	0	0:0

Фудбалери Славије оптимисти пред гостовање на "Билином пољу"

Челик није непобједив

ИСТОЧНО САРАЈЕВО - Фудбалери Славије ће за нешто мање од два мјесеца и трећи пут одмјерити снаге са Челиком. Овога пута на реду је борба за бодове и прилика за слатку освету екипи која их је елиминисала из Купа БиХ већ у осмини финала.

- У нашем табору је мирна атмосфера. Иако нас очекује незгодан дуел, нема тензије и сви овај меч мирно очекујемо. Сигурно је да се сјећамо недавног двомеча и жао нам је због раног испадања из Купа које нам је приредио Челик, поготово што смо из Зенице понијели лијеп резултат 1:1, али ово је сасвим друга прича. Растерећени смо морања, што није случај код нашег ривала и ето лијепе прилике да то искористимо и "Билино поље", гдје по традицији играмо добро, напустимо барем с једним, ако не и са сва три бода - рекао је млади Недим Оглечевац, јунак побједе против Вележа у прошлом колу.

Нема дилеме, на највећим мукама биће одбрана Славије и млади голман Стефан Томовић.

Горан Симић (Славија) ФОТО: Г. ИВАНКОВИЋ

- Здравствено стање мог колеге Ратка Дујковића је боље и видјећемо одлуку стручног штаба ко ће међу стативе. Знам, било ко да буде на голу, да ће имати пуне руке посла. Челик има велики број играча од којих прије опасност и зато нас из одбране очекује велика борба. Ипак, увјерен сам да ћемо одољети Челику - нагласио је Томовић.

СУСРЕТ пропушта Дејан Рашевић

Искусни Горан Симић очекује да екипа одигра растерећено у Зеници.

- Сигурно је да смо надмашили наш циљ у овој полусезони. Остало нам је још да одиграмо најбоље што можемо против Зеничана и да мирно презимимо у горњем дијелу табеле. Челик није непобједив и то ћемо доказати на "Билином пољу" - истакао је Симић.

Сусрет у Зеници због повреде пропустиће Дејан Рашевић.

ЗЕНИЦА, субота, 13 часова

ЧЕЛИК СЛАВИЈА

Стадион: "Билино поље".
Главни судија: Данијел Пајић (Бијељина).
Помоћници: Никица Томас (Дриновци) и Харис Баковић (Сарајево).
Четврти арбитар: Дарко Обрадовић (Столац).
Контролор суђења: Хајрудин Гобељић (Цазин).
Делегат: Крунислав Џијан (Бок).

ЧЕЛИК: Билобрк, Човић, Захировић, Дуро, Пурић, Адиловић, Милошевић, Немељаковић, Садиковић, Капетан, Џафић. Тренер: Абдулах Ибраковић.
СЛАВИЈА: Томовић (Дујковић), Поповић, Регоје, Лацкановић, Станковић, Оглечевац, Перишић, Симић, Кокот, Б. Шешлија, И. Радовановић. Тренер: Драган Бјелица.

Домаћин:	6	5	0	1	0:5
Гост:	6	1	0	5	3:9
Укупно:	12	6	0	6	13:14

Фудбалери бањалучког Борца у суботу гостују код Леотара

Овјера титуле у Требињу

У Требиње путујемо амбициозно, са жељом да остваримо нови тријумф на страни. Надам се да можемо да пружимо добру партију, на нивоу досадашњих игара у гостима, рекао Јагодић

ПИШЕ: СЛАВКО БАСАРА
basara@glassrpske.com

БАЊАЛУКА - Против Леотара фудбалери Борца желе да наставе серију од 13 утакмица без пораза и тако на најбољи начин заокруже више него успјешну јесен.

Јесењи шампион Премијер лиге традиционално добро игра на "Полицама", а побједа би била прави печат на одличне игре у полусезони и лидерску позицију на којој би се "црвено-плави" још више учврстили.

Тренер Владо Јагодић свјестан је какве обавезе у Херцеговини очекују његове изабранике, а исто тако и тежине задатка против екипе којој гори под ногама. Ипак, стратег Бањалучана је оптимиста.

- Нисмо завршили посао освајањем јесење круне. Чека нас тежак меч. У Требиње путујемо амбициозно, са жељом да остваримо нови тријумф на страни. Надам се да можемо да пружимо добру партију, на нивоу досадашњих игара у гостима. Важно је да останемо на плус осам бодова. Свјесни смо да бисмо евентуалним тријумфом олакшали посао на прољеће и играчима не треба већа мотивација од тога - рекао је Јагодић.

Бањалучани добро познају квалитет противника, никаквих тајни неће бити.

- Леотар има квалитетну екипу, али и мане које ћемо покушати да искористимо и претворимо у позитиван резултат. Иако су у посљедње вријеме у доброј форми, мислим да су по квалитету лошији од нас. Иако у Требињу киша пада већ неколико дана, мораћемо да се адаптирамо на лоше услове за игру. Вријеме је да Борац освоји још један "врућ" терен - јасан је Јагодић.

НЕ ИГРАЈУ
Николић и Распудић

Јесењи шампион ће у Требињу наступити ослабљен. Стручни штаб не може да рачуна на нападача Стеву Николића и везисту Бориса Распудића, који имају по три жута картона и морају да паузирају.

- Поред њих двојице, под знаком питања су и Вуле Тривуновић, Борислав Микић и Милан Ступар, који су лакше повријеђени. Сигурно је да неће наступити нико ко није у потпуности спреман, али познавајући њих, они ће стиснути зубе и одиграти меч - оптимистичан је Јагодић.

Један од адута у везном реду требало би да буде Срђан Граховац. Он истиче да су сви фудбалери максимално концентрисани на суботњи меч.

- Показали смо да можемо да играмо са свим ривалима, без обзира на то да ли се ради о домаћим или гостујућим мечевима. На сваком кораку у нашем табору је оптимизам, вјерујемо да ћемо уз добру партију стићи до три бода - истакао је Граховац.

Борислава Микића мучи повреда ФОТО: В. СТОЈАКОВИЋ

На паузу 1. децембра

Фудбалери Борца ће на заслужени зимски одмор отићи 1. децембра.
- Током паузе играчи ће добити посебан програм по којем морају да раде током паузе. Планирано је да до паузе одиграмо пријатељски меч, а још увијек радимо на проналажењу противника. Прозивка ће бити између Нове године и Божића, а то зависи од датума почетка прољећног дијела првенства - рекао је Владо Јагодић.
У понедјељак ће сви играчи бити подвргнути здравственим тестовима. Прије паузе биће обављена и вакцинација играча против грипа.

Дерби кола Требиње, субота, 13 часова

Леотар - Борац

Домаћин:	11	8	1	2	19:12
Гост:	11	2	3	6	8:17
Укупно:	22	10	4	8	27:29

Стадион: "Полице" **Четврти арбитар:** Ведран Зовко (Мостар)
Делегат: Мухарем Курић (Доњи Вакуф) **Контролор суђења:** Џемал Чалија (Сарајево)

Сенад Ибришимбеговић (Травник) Предраг Станкић (Бијељина) Драго Чуле (Крушево)

Тренер: Драган Спаић **Тренер: Владо Јагодић**

У Леотару влада оптимизам пред суботњи дуел с Борцем

Срђан Андрић: Храбро до побједе

Срђан Андрић, фудбалер Леотара ФОТО: Ч. МУЦОВИЋ

ТРЕБИЊЕ - У посљедњем колу јесењег дијела Премијер лиге Леотар очекује највећи испит у досадашњем дијелу првенства. На "Полице" долази јесењи шампион Борац. Требињци желе да са успјехом оду на зимску паузу и да на тај начин пошаљу позив својим навијачима да их прате и у сљедећој години. Руководство се одлучило да улаз на утакмицу буде бесплатан.

Оно што весели шефа стручног штаба Леотара Драгана Спаића је да ће на располагању имати све фудбалере и налази се на слатким мукама коме ће указати повјерење од првог минута.

- Немамо избора, осим да побиједимо Борац. И моји играчи су свјесни важности ове утакмице за нас и марљиво су радили током ових седам дана. У њима се види жеља за побједом против великог ривала. Знамо како да се носимо са Борцем и не сумњам да ћемо побиједити. Помоћ са трибина нам је и те како потребна, па позивам публику да дође у што већем броју. Могу да обећам да ће сваки играч Леотара који буде играо гинути за сваку лопту - рекао је тренер Леотара Драган Спаић Крцко.

Великог ривалитета између два клуба свјестан је и Срђан Андрић, дијете Леотара, без којег се ова екипа не може замислити.

НАВИЈАЧИ
велики адут Требињаца

- Прије утакмице честитаћемо Борцу на јесењој титули, а на терену ћемо учинити све да нам они на крају честитају на побједи. Играмо на свом терену, имамо императив побједе. Ова утакмица нам много значи, и због бодова и због престижа, и вјерујем да смо спремни да освојимо сва три бода и нанесемо Борцу први пораз од када је Владо Јагодић преузео тим - рекао је Андрић. Ч. М.

Табела

1. Борац	14	10	3	1	20:6	33
2. Жељезничар	14	8	1	5	24:12	25
3. Сарајево	14	7	4	3	19:10	25
4. Ш. Бријег	14	7	1	6	29:22	22
5. Славија	14	7	1	6	22:22	22
6. Рудар П.	14	5	6	3	15:14	21
7. Олимпик	14	6	3	5	14:14	21
8. Травник	14	6	1	7	23:20	19
9. Звијезда	14	5	4	5	13:15	19
10. Слобода	14	5	3	6	13:14	18
11. Будућност	14	4	5	5	14:16	17
12. Леотар	14	5	2	7	14:25	17
13. Челик	14	4	4	6	14:14	16
14. Зрињски	14	5	1	8	16:21	16
15. Вележ	14	4	1	9	15:27	13
16. Дрина	14	3	2	9	11:24	11

Остали парови

У осталим утакмицама 15. кола Премијер лиге БиХ састају се: субота, 13 часова: ГРАДАЧАЦ: Звијезда - Слобода, ТРАВНИК: Травник - Олимпик, МОСТАР: Вележ - Сарајево, недјеља, 17 часова: ШИРОКИ БРИЈЕГ: Широки Бријег - Будућност.

Репрезентација БиХ

Против Пољске у Турској

САРАЈЕВО - Комбинована фудбалска репрезентација БиХ, коју ће сачињавати углавном играчи из Премијер лиге БиХ, наступиће у пријатељској утакмици против Пољске, која би требало да буде одиграна 7. децембра у Анталији. Истина, још није постигнут коначан договор између двије асоцијације, али би сљедећих дана требало да буде потписан уговор.

Тим БиХ у Турској са клупе неће водити селектор Сафет Сушић, због тога што не познаје најбоље играче из нашег шампионата, а посао селектора обављаће Борче Средојевић и Елвир Бољић, двојица Сушићевих асистената у А тиму.

Галатасарај

Мисимовић избачен

ЦАРИГРАД - Због сукоба са тренером Георгеом Хацијем, фудбалски репрезентативац БиХ Звјездан Мисимовић избачен је из прве екипе Галатасараја и од петка ради са другом екипом славног турског клуба.

Тако Мисимовићева будућност постаје врло неизвјесна јер је љетос, незадовољан стањем у Волфсбургу, напустио бундеслигаша прешавши у Цариград за осам милиона евра. Мисимовић ове јесени у Галатасарају игра далеко испод својих могућности и у девет првенствених наступа није постигао ниједан гол, а забиљежио је само једну асистенцију.

Ливерпул најавио тужбу против савеза

Траже одштету за Стивена Џерарда

ЛИВЕРПУЛ - Челници Ливерпула тражиће од Енглеске фудбалске федерације одштету од пола милиона фунти због повреде Стивена Џерарда на пријатељском мечу са Француском.

Кондициони тренер Ливерпула Дерен Бергис је изјавио да је селектор енглеске репрезентације Фабио Капело морао да изведе Џерарда послије сат времена игре, како је то раније било договорено, а не да га остави на терену и тиме ризикује повреду. Клупски љекар Питер Брукнер саопштио је да ће Џерард због повреде мишића највјероватније морати да пауза читав мјесец.

Славни Бразилац поново на терену

Повратак Ривалда

МОГИ МИРИМ - Некадашњи најбољи фудбалер свијета, Витор Переира Ривалдо, наставиће каријеру у Моги Мириму, нижеразредном бразилском клубу.

Некада најбољи играч свијета (1999), освајач титуле свјетског првака (2002), бивши члан великана какви су Милан и Барселона и даље жели да игра и да се такмичи. Доскора је носио дрес Буњодкора из Узбекистана, а послије краће паузе враћа се на терен. Играће за Моги Мирим, нижеразредни бразилски клуб, чији је уједно и предсједник, а за који је наступао у сезони 1992/1993. За репрезентацију Бразила играо је на 74 утакмице у периоду од 1993. до 2003. и дао 34 гола.

Ривалдо

Селектор Енглеске губи повјерење јавности

Фабио Капело на удару медија

ЛОНДОН - Селектор енглеске фудбалске репрезентације Фабио Капело све чешће је због слабих резултата државног тима на мети острвских медија.

Послије пораза од Француске на свом терену од 1:2 Капело је у свим медијима оштро критикован за поставку тактике, која је окарактерисана као "игра без мозга и храбрости".

Најоштрији у критици италијанског стручњака био је дневни лист "Дејли Мирор", чији је новинар написао да је енглески фудбал "послије будале са кишобраном добио и глупана са капом", алудирајући, осим на Капела, и на претходног шефа стручног штаба Стива Мекларена, који је често мечеве водио са кишобраном у руци. Капело је, наиме, на мечу са Французима носио бејзбол капу, која је многим медијима послужила као инспирација за вријеђање и подсмијех.

Манћини се рјешава вишка

Распродаја у Ситију

МАНЧЕСТЕР - Џолион Лескот, Вејн Брис, Шон Рајт-Филипс, Емануел Адебајор, Роке Санта Круз и Жо само су нека од имена која би у зимском прелазном року требало да напусте Манчестер Сити.

Уз њих, незадовољни су Шеј Гивен и Адам Џонсон, који немају стандардно мјесто у првом тиму "грађана". Сити жели да направи мјеста за нападача Волфсбурга, Едина Џека, који је процијењен на 33 милиона фунти и први је на листи жеља тренера Роберта Манћинија.

Џон Тери не зна када би могао да се врати на терен

"Овакав бол никад нисам осјетио"

Ипак бих се радије играо са дјецом него да бројим трофеје у колицима. Надам се да ће људи разумјети, истакао Тери

ЛОНДОН - Одбрамбени фудбалер Челзија Џон Тери изјавио је да не зна када би могао да се врати на терен с обзиром на то да га и даље мучи нерв у десној нози.

- Никада нисам осјећао оволики бол - рекао је за енглеске медије Тери, којем поменути нерв ствара проблеме још од краја прошле сезоне.

Инјекције су му омогућиле да настави да игра, али тијело све теже издржава напоре, па је Тери морао да пропусти и дуел са Сандерлендом у којем је Челзи изгубио са 0:3 и претрпио најтежи пораз на домаћем терену од када је Роман Абрамович прије седам година купио клуб.

СЉЕДЕЋЕГ мјесеца пуни 30 година

Тери је, ипак, признао да тренутно више размишља о здрављу него о тиму. Разлог је тај што, како сам каже, већ пет година није играо сасвим спреман.

- Када сам посљедњи пут био потпуно фит? Можда прије пет година. Можда и више. Не могу ни да се сјетим... Када тако играм, није страшно јер адреналин даје снагу, али када тренирам сваки дан, кад год се помјерим, боли. То је најгори бол који сам имао од повреде. Нема шансе да наставим да играм с тим. Сљедећег мјесеца ћу напунити 30 година и морам да почнем да пазим на себе - навео је Тери.

Капитен Челзија, познат по огромној борбености и срчаној игри, присјетио се и своје недавне изјаве. Тада је рекао да је спреман да се, ако је то неопходно за добробит екипе, жртвује толико да по окончању каријере заврши у инвалидским колицима. Убрзо је схватио да је погријешио.

- Ипак бих се радије играо са дјецом него да бројим трофеје у колицима. Надам се да ће људи разумјети - истакао је Тери.

Џон Тери (Челзи) ФОТО: АГЕНЦИЈЕ

Жозе Мурињо

Тери се сјетио једне анегдоте када је Жозе Мурињо са Челзијем освојио титулу побједом над Манчестером са 3:0. Тада је Вејн Руни забио копачку у његов чланак.

- Све је прштало од крви. Имао сам десет копчи и примио сам инјекцију. Нисам баш 100 одсто желио да изађем из игре, али сам онако сремжљиво погледао према клупи да видим да ли Мурињо жели да ме изведе. Тада смо имали значајну предност, али он ме није ни погледао. Није ми чак дао ни дио дана да одморим - открио је Тери.

Јелен Суперлига Србије, 13. коло

Лак задатак за вјечите

БЕОГРАД - Три кола су преостала до завршетка првог дијела сезоне у Јелен Суперлиги Србије и све је извјесније да ће актуелни шампион остати на лидерској позицији током зимске паузе.

"Црно-бијели" у 13. колу гостују Чукаричком, који је ранијих година често умио да изненади екипу из Хумске, али имајући у виду тренутну ситуацију у клубу са Бановог брда, све осим лаке побједе Партизана представљало би сензацију. Побједа се очекује и од Црвене звезде, којој у госте долази екипа Борца. "Црвено-бијели" су недавно у Купу лако изашли на крај са Чачанима, који на "Маракану" долазе ослабљени, па се очекује да и у првенству остваре тријумф против екипе која не зна за побједу у посљедњих пет кола.

ВОЈВОДИНА дочекује Инђију

Војводина игра све боље па се вјерује да ће низ успјеха наставити и у дуелу са Инђијом. Новосађани су посебно сигурни у дефанзиви јер су примили свега два гола на 13 мечева, а када и ако им проради и напад, могу да рачунају да ће бити озбиљан ривал у борби за титулу. Инђија је у прошлом колу прекинула низ слабих резултата, али на "Карађорђу" нема велике изгледе.

Парови, субота: НОВИ САД: Војводина - Инђија (13 часова), СМЕДЕРЕВО: Смедерево - Спартак (13), БОРЧА: БСК - ОФК Београд (13), БЕОГРАД: Чукарички - Партизан (13), ИВАЊИЦА: Јавор - Хајдук (13), ГОРЊИ МИЛАНОВАЦ: Металац - Слобода Поинт Севојно (13), недјеља: ЈАГОДИНА Јагодина - Рад (13), БЕОГРАД: Црвена звезда - Борац (18).

Андрија Калуђеровић (Црвена звезда) ФОТО: АГЕНЦИЈЕ

Тениска федерација "триколора" затражила полицијску заштиту у Београду

Специјалци чувају француске тенисере

Присуство специјалаца затражила француска Тениска федерација, а претходница ове јединице стићи ће у Београд већ сљедеће седмице, како би испитала терен

ПАРИЗ - Француску Дејвис куп репрезентацију, током финала у Београду, од 3. до 5. децембра, чуваће најелитнија јединица полиције, RAID, јавила је француска телевизија TF1.

Французи се, додуше не без разлога, истински плаше Београда. Послије серије готово паничних изјава селектора Дејвис куп репрезентације Гија Форжеа о "паклу Арене" и "страшним навијачима", у цјелокупно замешатељство укључила се и влада у Паризу, одлуком да тенисере у главном граду Србије чува ултра специјална јединица RAID.

"Галски пијетлови" ће тако имати заштиту најбоље обучене јединице, која се шаље само на назахтјевније задатке, као што су борба са терористима приликом покушаја отмице авиона, заштита нуклеарних постројења, чување канала Ламанш, возова и других стратешких локација...

- Неће бити пријатно у Београду, могло би да буде и ружних изненађења. Видјели смо на неколико спортских догађаја како десетак идиота може да поквари ствари. Моји играчи никада нису играли у таквој атмосфери, па морамо да се припремимо за пут у пакао - рекао је недавно Форже.

ПОЛИЦАЈЦИ долазе сљедеће седмице

Присуство специјалаца затражила је француска Тениска федерација, а претходница ове јединице стићи ће у Београд већ сљедеће седмице, како би испитала терен. Суштински, према плану који је начињен у Паризу, RAID ће француске тенисере пратити гдје год буду ишли током финала у Београдској арени и улицама престонице Србије.

Французи се још сјећају немилих сцена од 17. септембра 2009. године када је група српских хулигана напала у кафићу навијаче Фудбалског клуба Тулуз и када је Брис Татон добио тешке повреде опасне по живот. Од њих је 12 дана касније и преминуо на ВМА у Београду, а суђење убицама још траје.

Такође, страх Француза су проузроковали и хулигани који су дивљали 12. октобра у Ђенови на квалификационом сусрету за одлазак на фудбалски Европски шампионат 2012. године у Пољску и Украјину. Осморица хулигана су још у притвору у Италији и чека их суђење и могућа казна до 12 година затвора.

Припадници RAID-а ФОТО: АГЕНЦИЈЕ

Ги Форже, селектор Француске ФОТО: АГЕНЦИЈЕ

Састав Француза

Селектор Француске Ги Форже на припреме за финални меч против Србије повешће шест тенисера. На списку су: Микаел Љодра, Гаел Монфилс, Жил Симон, Ришар Гаске, Арно Клемон и Жилијен Бенето.

Састанак у АТР-у

Играчи против календара

МОНТЕ КАРЛО - Од краја овог до сљедећег викенда најбољи тенисери свијета борићe се за вриједне награде, али и за скраћење сљедеће сезоне.

Није чест случај да се на завршном турниру појави баш осам најбољих играча. Увијек су повреде или неки други разлози спречавали одређене играче из врха да се појаве. Роџер Федерер је предводник у борби за скраћење сезоне, а челни људи АТР-а расправљаће у Лондону о томе да ли могу такмичарску годину да умање за двије или три седмице. WTA сезона је завршена у Дохи крајем октобра, али тенисери немају превише времена за опоравак и освјежење.

То је ситуација коју први човјек АТР-а Адам Хелфант треба да поправи у календарима за 2012. и 2013. годину.

- Постоји опција за двије и опција за три седмице скраћења. У теорији је и варијанта без скраћења, али мислим да није могућа. Сваки од играча изнијеће своје размишљање о најидеалнијем календару. Тешко је доћи до консензуса, али мислим да ћемо наћи рјешење којим ће сви бити задовољни - рекао је Хелфант.

Енди Родик је пропустио прошлогодишњи завршни мастерс због повреде, а заговорници скраћења су и Новак Ђоковић и Рафаел Надал.

Временска прогноза

Умјерено облачно

У Републици Српској у суботу ујутро биће мало до умјерено облачно, а по низијама и дуж ријека магловито. Затим, промјенљиво облачно са сунчаним интервалима, више на сјеверу и сјевероистоку и то у пријеподневним часовима и средином дана. Дуваће слаб и промјенљив, а на југу и југозападу, слаб до умјерен, јужни вјетар. Јутарња температура у већини крајева од 2 до 8, а на југу до 12, а највиша дневна од 8 у планинама, а у осталим крајевима од 10 до 16 степени Целзијуса. Слично вријеме задржаће се и у недјељу, а температуре ће остати на нивоу суботњих.

Бањалука	
Макс.	15 °C
Мин.	4 °C

Претежно сунчано

У Србији ће у суботу бити претежно сунчано вријеме са веома мало облачности. Минималне температуре кретаће се од 0 до 2 на планинама, у осталим крајевима од 4 до 8, а највише дневне од 6 на планинама, односно од 13 до 19 степени Целзијуса у нижим крајевима. У недјељу ће доћи до наоблачења које ће у појединим крајевима донијети слабу кишу, али ће температуре остати на нивоу суботњих.

Београд	
Макс.	15 °C
Мин.	7 °C

Европске метрополе

Амстердам	9	Будимпешта	9	Лондон	7	Праг	6
Атина	20	Букурешт	14	Мадрид	8	Рим	14
Берлин	6	Цариград	15	Минхен	7	Софија	10
Беч	9	Даблин	8	Москва	0	Стокхолм	3
Братислава	9	Копенхаген	5	Осло	-2	Варшава	4
Брисел	7	Лисабон	14	Париз	9	Женева	6

Глас Српске
дневни лист Републике Српске
Бања Лука

Борис ДМИТРАШИНОВИЋ
директор

Мирјана КУСМУК
главни и одговорни уредник

Дарко ГАВРИЛОВИЋ (замјеник главног и одговорног уредника)
Сандра МИЛЕТИЋ (новости)
Драгана ЋОСИЋ (дописници, друштво, Глас плус)
Далиборка СЕКУЛИЋ (бизнис)
Мехмед ДИЗДАР (хроника)
Вања ПОПОВИЋ (панорама)
Тања МИЛАКОВИЋ (Србија, регион)
Миленко КИНДЛ (свијет)
Неда СИМИЋ-ЖЕРАЈИЋ (култура)
Дарко ГРАБОВАЦ (Бањалука)
Славко БАСАРА (спорт)
Тихомир ГАЧИЋ (техничка)

Први број "Гласа" изашао је као орган НОП-а за Босанску Крајину у Жупици крај Дрвара, 31. јула 1943. године. Од 15. септембра 1992. године одлуком Народне скупштине РС излази као дневни лист Републике Српске. Под именом "Глас Српске" излази од 5. маја 2003. године.

e-mail: dopisnik@glassrpske.com
marketing@glassrpske.com

Издавач: АД "Глас Српске" Бањалука, Редакција: Браће Пиштељића 1, 78000 Бањалука, тел. (051) 342-900, факс 342-910, e-mail: dopisnik@glassrpske.com, Дирекција: Скендера Куленовића 93, Бањалука, тел (051) 231-077, Маркетинг: Скендера Куленовића 93, Бањалука, тел.(051) 231-081, e-mail:marketing@glassrpske.com, Дописништва: Источно Сарајево 057/340-114, Добој 053/242-304, Сребреница 056/410-418, Жиро рачуни: Нова бањалучка банка 551001-00016019-84, NLB Развојна банка 562099-00016587-09, Комерцијална банка 571010-00000340-14, Zepter komerc bank 567162-11005289-71, Hypo Alpe Adria bank 552002-00016396-53

субота

КАБЛОВСКА

Б 92

7.00 Знање на поклон
8.00 Водич за родитеље
8.30 Дружина са слатког потока: Тајно скровиште, филм
10.00 Индија, серија
14.00 Поподне
15.30 Буђелар
16.00 Вијести
16.30 XIII: Завјера, филм
18.30 Вијести
19.00 Наша мала клиника, серија
20.00 Та дивна храна
21.00 Оркестар једне младости, филм
23.00 Вијести
23.30 Тама, филм
1.10 Top Gear
- Инфо

FOX LIFE

6.50 Живот по Џиму, серија
7.40 Ало ало, серија
8.40 Though Love
9.30 Сви градоначелникови људи, серија
10.30 Стажисти, серија
11.20 Живот по Џиму, серија
12.00 Џои, серија
12.30 Братства и сестринства, серија
13.20 Though Love
14.10 Софи Паркер, серија
18.00 Да драга, серија
18.50 Разведени Гари, серија
19.30 Сви градоначелникови људи, серија
20.20 Though Love
21.10 Као случајно
22.00 Школа за парове
22.50 Џои
23.10 Породична пракса
0.00 Сестра Џеки
0.50 Стажисти, серија
1.50 Ало ало, серија

FOX CRIME

6:50 Видео правда
7:35 Њујоршки плавци
8:25 Hope Springs
9:15 Бројеви
10:00 Ред и закон: Злочиначке намјере
10:45 Монк
11:30 Женски клан
12:15 Лавиринт злочина
13:00 Бројеви
13:45 Нечујно
14:35 Медијум
15:25 Ред и закон: Злочиначке намјере
16:10 Монк
16:55 Женски клан
17:40 Бројеви
18:25 Убилачки нагон
19:10 Лавиринт злочина
20:00 Аеродром
20:45 Арчер
21:30 Декстер
22:15 Окружен мртвима
23:00 Медијум
23:50 Женски клан
0:35 Убилачки нагон
1:20 Рат подземља
2:00 Монк

Радио РС

6.00 Јутарњи програм
9.00 Вијести
9.05 Коријени
10.00 Вијести
10.05 Ризница знања
11.00 Вијести
11.05 Звијездано небо дјетињства
12.00 Вијести
12.10 Зврк
13.00 Вијести
13.05 Староградска музика
13.30 Народна музика
14.00 Вијести
14.05 Спортско-забавно поподне
15.00 Вијести
16.00 Дневник
- Спортско-забавно поподне
18.00 Вијести
18.05 Тканица од нота
19.00 Вијести
19.05 Забавна музика
19.30 Музика народа
20.00 Вијести
20.05 Евергрин клуб
21.00 Вијести
22.00 Вијести
22.05 Најсвјетлије странице умјетничке музике
23.00 Музика за лаку ноћ
0.00 Поноћне вијести
0.05 Ноћни програм
3.00 Најсвјетлије странице умјетничке музике

Фреквенције:
Бањалука - 90,9;
Бањалука,
Приједор,
Градишка - 92,7;
Добој - 90,7;
Петрово - 93,5;
Бијељина - 89,9;
И. Сарајево - 92,8;
Хан Пијесак - 90,3;
Фоча - 87,3.

Свемирски војници 2
Улоге: Кели Карлсон, Сај Картер, Сандрин Холт
Режија: Фил Типет
1.00 ПИНК БХ

Тама
Улоге: Марија Бело, Шон Бин, Морис Ревес
Режија: Џон Фосет
23.30 Б 92

РТРС

7.00 Јутарњи програм
8.00 Вијести
8.10 Туризам плус
10.30 Свијет дивљине
10.35 Моја шпијунска породица, серија
11.00 Квизолог
12.00 Дневник
13.10 Тајне рата
14.00 Крај династије Обреновић, серија
15.00 Мој рођак са села, серија
16.00 Фестивал "Мали композитор"
17.40 Бјекство са острва шкорпиона, ријалити шоу
18.50 Ах та планета
19.30 Дневник
20.10 Рукомет: Борац m:tel - Татабања
21.40 Прислушкивање, серија
22.50 Дневник
23.10 Бројеви, серија
0.00 Први талас, серија
0.40 Мјесто злочина: Мајами, серија

АТВ

7.00 Бен Тен, цртани филм
8.00 Јутарњи програм
9.50 Вијести
10.00 Бен Тен, цртани филм
10.30 Винкс, цртани филм
11.00 Спектакуларни Спајдермен, цртани филм
11.30 Спортићи
11.50 Вијести
12.00 Индија, серија
13.00 Ауто шоп магазин
13.30 Секс и град, серија
14.10 Секс и град, серија
14.50 Секс и град, серија
15.20 Секс и град, серија
16.00 1001 ноћ, серија
16.50 Индија, серија
18.00 Полицајац с Петловог брда, серија
19.00 Вијести
19.40 Синема магика хронике
20.00 1001 ноћ, серија
21.00 Лаж и шаптај, филм
23.00 Против њихове воље, филм
1.00 Спорт центар

РТС 1

6.05 Јутарњи програм
8.00 Дневник
8.10 Јутарњи програм
10.00 Вијести
11.00 Дизни
11.50 Здраво Европо
12.50 Дневник
13.00 Спорт плус
13.20 Србија на вези, серија
14.10 Ексклузивно
14.50 Вијести
15.10 ТВ лица
15.50 Вијести
15.55 Село гори а баба се чешља, серија
16.50 Поаро, филм
18.20 Квадратура круга
18.50 Слагалица
19.30 Дневник
20.00 Село гори а баба се чешља, серија
21.00 Полицајац са Беверли Хилса, филм
22.40 Вијести
22.50 Знаци, филм
0.40 Село гори а баба се чешља, серија

РТС 2

6.00 Бразде
7.00 ТВ лица
7.50 Делта Стејт, серија
8.30 Мобил фест
9.20 Драма
9.40 Вјерски мозаик Србије
10.30 Клиника Вет
11.00 Профил и профит
11.30 Књига утисака
12.30 Свијет здравља
13.00 Седам РТС дана
13.30 Грађанин
13.50 Лети лети пјесмо моја мила
14.20 Школа нас је одржала
16.50 Вреле гуме
17.20 Хокеј: Партизан - Олимпија
19.40 Тотал тенис
20.00 Дјечија пјесма Евровизије
22.00 Свијет спорта
22.40 Јелен суперлига
23.00 Директно у фудбал
23.40 Свијет риболова
0.00 Хоризонт
0.50 Harlem Gospel Choir
1.40 Вреле гуме

ПИНК БХ

6.00 Џубокс
7.00 Валентина, серија
8.00 Истраживачи, филм
10.00 Фарма
11.00 Бирајте свој хит
12.00 Инфо
12.20 Gold Music
14.00 Инфо
14.05 Десет секунди за бјекство, филм
15.40 Инфо
16.00 Валентина, серија
17.00 Шоу тајм
18.30 Инфо
18.50 Необичне методе, серија
20.00 Фарма
21.00 Звијезде Гранда
23.00 Фарма
1.00 Свемирски војници 2: Хероји федерације, филм

БХТ 1

7.00 Јужни Пацифик
8.00 Вијести
8.10 Бе Ха Те бебе
8.20 Плук и његов камион, филм
10.00 Вијести
11.00 Печат, серија
11.30 Јосип Пејаковић: У име народа
12.00 Вијести
12.10 Трибунал
12.40 Обалска стража, серија
13.30 Црни бисери, филм
15.10 Вијести
15.20 Енглеска Премијер лига, преглед
15.55 Фудбал: Бирмингем Сити - Челзи
19.00 Дневник
19.30 Лондон лајв
20.00 Кошарка: NLB лига: Широки ТТ Кабели - Загреб ЦО
22.00 Вијести
22.10 20 година с вама
23.10 Елза и Фред, филм
1.00 Обалска стража, серија

ХРТ 1

8.00 Вијести
8.10 Љеворуки револвераш, филм
10.00 Вијести
10.10 Кућни љубимци
10.40 Нормалан живот
11.20 Опера
12.00 Дневник
12.30 Ветерани мира
13.20 Призма
14.00 Духовни изазови
14.50 Екологија
15.20 Живот
16.20 Еуромагазин
16.50 Вијести
17.00 Репортери
18.00 У истом лонцу
18.40 Потрошачки код
19.10 Лото
19.30 Дневник
20.00 Плес са звијездама
21.50 Момци с Медисона, серија
22.40 Вијести
23.10 Оптужен без доказа, филм
0.50 Марија, филм

ОБН

7.00 Нимболи
7.10 Оги и жохари, цртани филм
7.30 Гусарска академија
7.50 Анђели и пријатељи
8.10 Било једном у Турској, серија
9.00 Било једном у Турској, серија
9.50 Било једном у Турској, серија
10.40 Било једном у Турској, серија
11.30 Било једном у Турској, серија
12.20 Лонци и поклопци
13.10 Кечери
14.10 Рат бендова
16.10 Опасна плавуша, филм
17.50 Red Carpet
18.50 Инфо
19.00 Survivor
20.00 Полицијска прича, филм
21.30 Праведно убиство, филм
23.00 Филм
0.30 Филм
2.00 Филм

НОВА

6.20 Изгубљени празници, филм
7.50 Брачне воде, серија
8.20 Дора истражује, цртана серија
8.40 Тими Тајм, цртана серија
8.50 Винкс, цртана серија
9.20 Чагингтон, цртана серија
9.30 Бен Тен, цртана серија
10.00 Мемори квиз
10.20 Телевизијска посла, серија
10.50 Фрикови, серија
11.50 Смолвил, серија
12.50 Збогом, бивши, серија
13.50 Изгубљени празници, филм
15.30 Опасна плавуша, филм
17.00 Вијести
17.40 Луд, збуњен, нормалан, серија
19.10 Дневник Нове ТВ
20.00 Поглед у будућност, филм
21.50 Прљави полицајци, филм
23.40 Талац, филм
1.30 Поноћна трка, филм
3.40 Езо ТВ, тарот шоу
5.10 Прљави полицајци, филм

РТЛ

5.20 Мифи, цртана серија
6.00 Јуху и пријатељи, цртана серија
6.40 Бакуган, цртана серија
7.10 Црвене капице, цртана серија
7.30 Училица, квиз за дјецу
8.00 Синови и кћери, серија
8.30 Бибин свијет, серија
9.20 Малколм у средини, серија (двије епизоде)
10.20 Случајни туриста, путописни шоу
11.20 Дон је мртав, филм
13.30 Краљ свих главоња, филм
15.40 Радник мјесеца, филм
17.50 Звијезде екстра
18.30 РТЛ данас
19.10 Бибин свијет, серија
19.50 Жута минута, забавни шоу
20.00 Џони Инглиш, филм
21.40 Танго и Кеш, филм
23.30 Зора живих мртваца, филм
1.20 Астро шоу
2.20 Прогоњени, филм

ХРТ 2

7.50 Тролови, цртани филм
8.20 Плесне ноте, серија
8.50 Моји пријатељи Тигар и Пу, цртани филм
- Моји пријатељи Тигар и Пу, цртани филм
9.40 Пустоловине Саре Џејн, серија
10.00 Ни да ни не
11.00 Балто: На крилима промјене, цртани филм
12.20 Бриљантин
13.00 Два стара галеба, филм
14.40 Стјуарт спасава своју породицу, филм
16.20 Магазин Лиге шампиона
16.50 Кошарка: Цедевита - Унион Олимпија
18.40 Док. програм
19.20 Ник Кејв
20.00 Фудбал - ХНЛ: Осијек - Цибалиа
22.40 Небо - јапанска ратница, серија
0.00 Џез

БН

6.30 Јутарњи програм
9.00 Јелена, филм
12.00 Аутошоп магазин
13.00 Коктел
14.30 Бела лађа, серија
16.00 Дневник
16.10 Туђе слађе
17.20 Прељубници
17.40 Као код своје куће
19.30 Дневник
20.00 Витафон
20.30 Музика
21.30 Туђе слађе
22.30 Дневник
23.00 Гњурац, филм
0.20 Филм
1.50 Филм
3.00 Филм
4.20 Филм

На путу за Катангу

Улоге: Светозар Цветковић, Мирјана Карановић, Радош Бајић
Режија: Живојин Павловић

20^10 РТРС

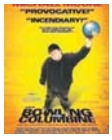

Жеђ за насиљем

Улоге: Мајк Бредли, Џори Буш, Мајкл Калдвел, Ричард Касталдо
Режија: Мајкл Мур

0^30 Б92

РТРС

8.00 Вијести
8.10 Сноп
9.50 Минискуле
10.00 Свијет дивљине
10.05 Римске мистерије
10.30 Моја шпијунска породица, серија
11.00 Квизолог
12.00 Дневник
12.20 Огњишта
13.30 Мој бизнис
14.20 Шарене каже
14.30 Рањени орао, серија
15.30 Стојадин у служби музеја
16.10 Робин Худ, серија
16.50 Одбојка: Младост - Модрича
19.00 Сусрети позоришта БиХ
19.30 Дневник
20.10 На путу за Катангу, филм
22.00 Зелена зелена трава, серија
23.20 Дневник
23.40 Спортски преглед
0.10 Магазин Лиге шампиона

АТВ

7.00 Бен Тен, цртани филм
8.00 Јутарњи програм
9.50 Вијести
10.00 Бен Тен, цртани филм
10.30 Спектакуларни Спајдермен, серија
11.00 Спортићи
11.50 Вијести
12.00 Виртуелна мама, филм
13.40 1001 ноћ, серија (шест епизода)
18.00 Пут у природу са Најиелом Марвеном
19.00 Вијести
19.40 Нема више зеко реко'
20.10 Интервју са америчким амбасадором у БиХ
20.30 Бумеранг, филм
22.00 Razorback, филм
0.00 Спорт центар

РТС 1

6.05 Јутарњи програм
8.00 Дневник
8.10 Јутарњи програм
11.00 Дизни
12.30 Чаробњаци с Вејверли Плејса, серија
13.00 Дневник
13.10 Спорт плус
13.30 Балканском улицом
14.00 Вријеме је за бебе
15.00 Вијести
15.50 Мој рођак са села, серија
16.40 Роцковник
17.10 Луд збуњен нормалан, серија
17.40 Луд збуњен нормалан, серија
18.20 Сасвим природно
18.50 Слагалица
19.30 Дневник
20.00 Мој рођак са села, серија
21.00 Невјестин отац 2, филм
22.50 Вијести
23.00 Увиђај
23.50 Љубавнице, серија
0.50 Егзит
2.50 Вијести

РТС 2

7.40 Вријеме одлуке
8.00 Дозволите
9.20 Мале приче
9.25 Занимање дијете
9.40 Мале приче
9.45 Драма
10.00 Играј фудбал буди срећан
11.00 Знање имање
12.00 UNHCR - повратак: Косово
12.20 Интерфејс
12.50 Фудбал: Јагодина - Рад
14.50 Магазин Лиге шампиона
15.30 Српски источници
16.30 Пут око свијета
17.10 Стони тенис
17.50 Рукомет: Партизан - Међимурје
19.40 Еколошка питања
20.00 Мислити зелено
20.30 Научни кафе
21.00 Цвјетови зла, филм
22.00 Један топ десет
22.50 У свемиру
23.10 Иза граница
23.40 Викенд Евронет
0.00 Еколошка питања

ПИНК БХ

8.00 Џими Неутрон, филм
10.00 Фарма
11.00 Бирајте свој хит
11.20 Гранд хитови
12.00 Инфо
12.05 Голд експрес
14.00 Инфо
14.05 Златни дечко, филм
16.00 Инфо
16.05 Фарма
17.00 Све за љубав
18.30 Инфо
19.00 Курсаиије
19.40 Бирајте свој хит
20.00 Фарма
0.00 Мрачне опсесије, филм
2.00 Гранд хитови

БХТ 1

8.00 Вијести
8.30 Бруклински мост, серија
9.00 Дебате о дебатама
10.00 Вијести
10.10 ТВ Либерти
11.10 Духовни мостови
12.00 Вијести
12.10 Еуроимпулс
12.40 Обалска стража, серија
13.30 Путеви здравља
13.50 Кошарка: Босна АСА БХ Телеком - Борац Нектар
15.40 Вијести
16.20 Лига шампиона, магазин
16.50 Фудбал: Широки Бриијег - Будућност
19.00 Дневник
19.35 Ретровизор
20.00 Људи са Медисона, серија
20.50 Damar Family
22.00 Глобал
22.30 БХТ спорт
23.00 Сусрети позоришта БиХ
23.30 Обалска стража, серија
0.10 Људи са Медисона, серија

ХРТ 1

7.00 Мала ТВ
8.00 Вијести
8.05 Пријатељи
9.00 Нора Фора
10.00 Вијести
10.10 Фојлов рат, серија
12.00 Дневник
12.20 Плодови земље
13.20 Море
14.00 Недјељом у два
15.00 Мир и добро
15.30 Вијести
15.40 Понос, филм
17.40 Лијепом нашом
18.40 Глобално сијело
19.10 Лото
19.30 Дневник
20.00 1 против 100
21.00 Стипе у гостима, серија
21.40 Црнци, филм
23.10 Вијести
23.40 У седмом небу, филм
1.00 Седам мачева, филм
3.50 Гаража
4.20 Емисија о филму
4.50 Плодови земље

ОБН

7.00 Аиронмен, цртани филм
7.20 Оги и жохари, цртани филм
7.40 Џони Тест, цртани филм
8.00 Метаијетс, цртани филм
8.20 Нимболи, цртани филм
8.30 Аиронмен, цртани филм
9.10 Чувари планете
10.10 Немојте шта замјерити
10.40 Дејана шоу
11.30 Лонци и поклопци
12.30 Гумуш, серија
14.00 Гумуш, серија
15.30 Гумуш, серија
17.00 Гумуш, серија
18.50 Инфо
19.00 Survivor
20.00 Рат бендова
22.00 Архив срца
22.50 Немојте шта замјерити
23.20 Рат бендова
1.20 Рат бендова
3.20 Рат бендова
5.20 Рат бендова

НОВА

7.00 Брза благајна, серија
8.00 Дора истражује, цртана серија
8.30 Тими Тајм, цртана серија
8.40 Винкс, цртана серија
9.00 Чагингтон, цртана серија
9.20 Бен 10, цртана серија
9.50 Мемори квиз
10.00 Аутомотив, ауто-мото магазин
10.30 Магазин Лиге шампиона
11.00 Новац, business магазин
11.30 Хероји, серија
13.20 Ватрени скакачи, филм
15.10 Суперталент
17.00 Вијести
17.50 Луд збуњен нормалан, серија
19.10 Дневник
20.00 Периферија Сити, серија
21.00 Времеплов, филм
22.50 Ред Царпет
0.20 Монти Пајтон: Смисао живота, филм
2.00 Ватрени скакачи, филм
3.40 Red Carpet

РТЛ

6.40 Мифи, анимирана серија
7.20 Јуху и пријатељи, цртана серија
8.00 Бакуган, цртана серија
8.40 Црвене капице, цртана серија
8.50 Малколм у средини
11.00 Језикова јуха
12.00 Колумбо, серија
13.50 That Thing You Do, филм
15.50 Џони Инглиш, филм
17.30 Дискавери: Преживјети дивљину
18.30 РТЛ Данас
19.00 Ексклузив
20.00 Хрватски топ модел
21.40 Мјесто злочина. Мајами, серија (двије епизоде)
23.20 Из пакла, филм
1.40 Астро шоу
2.40 Танго и Кеш, филм

ХРТ 2

7.00 Хрватски барокни ансамбл
8.20 Човјек који је превише знао, филм
10.10 Библија
10.20 Гркокатоличка литургија
12.00 Вожња из снова, филм
13.40 Док. програм
14.20 Концерт
15.20 Рукомет: Фленсбург - ЦО Загреб
17.00 Олимп
17.10 Рукомет (ж): Подравка - Црвена звезда
18.40 Олимп
19.30 Гаража
20.00 Зулу, филм
22.20 Емисија о филму
22.50 Плаћени убица, филм

БН

6.30 Коктел
8.00 Приче завичајне
8.30 Недјељно јутро
10.30 Село
11.00 Цврчак на сат
12.00 Музика
13.00 Без маске
14.00 Прељубници
14.30 Мак на конац
15.00 Нијесмо ми од јуче
15.30 Недјељно поподне
19.30 Монитор
20.00 Прељубници
20.40 Пази могуће је
21.10 Нијесмо ми од јуче
21.40 Бела лађа, серија
23.10 Врхови Зеленгоре, филм
1.00 Астрочет
3.00 Сателитски програм

недјеља

КАБЛОВСКА

Б 92

6.40 Дружина са слатког потока. Тајно скровиште, филм
8.00 Београд за почетнике
8.30 Знање на поклон
11.00 Потрага
11.30 Тама, филм
13.00 Враћиће се роде, серија
14.00 Између редова
15.00 Та дивна храна
16.00 Вијести
16.30 Оркестар једне младости, филм
18.30 Вијести
19.00 Наша мала клиника, серија
20.00 Велики бродоломи Јадрана
21.00 Утисак недјеље
23.00 Вијести
23.30 Патрола
0.00 Бог, серија
0.30 Жеђ за насиљем, филм
1.10 Велики бродоломи Јадрана
- Инфо

FOX LIFE

6.50 Живот по Џиму, серија
7.40 Ало ало, серија
8.40 Though Love
9.30 Сви градоначелникови људи, серија
10.30 Увод у анатомију, серија
11.00 Живот по Џиму, серија
11.50 Џои, серија
12.30 Живот с Френ, серија
13.20 Though Love
14.10 Братства и сестринства, серија
14.50 Вил и Грејс, серија
18.50 Живот с Френ, серија
19.30 Сви градоначелникови људи, серија
20.20 Увод у анатомију
21.10 Разведени Гари, серија
22.00 Како сам упознао вашу мајку, серија
22.40 Џои, серија
23.10 Живот у ауту
0.10 Шапат духова, серија
0.50 Увод у анатомију, серија
1.40 Ало ало, серија

FOX CRIME

6.50 Видео правда
7.35 Њујоршки плавци
8.25 Хопе Спрингс
9.15 Бројеви
10.00 Ред и закон: злочиначке намјере
10.45 Монк
11.30 Женски клан
12.15 Лавиринт злочина
13.00 Бројеви
13.40 Нечујно
14.35 Медијум
15.25 Ред и закон: злочиначке намјере
16.10 Монк
16.55 Женски клан
17.40 Бројеви
18.25 Убилачки нагон
19.10 Лавиринт злочина
20.00 Путник
20.45 Идилични град
21.30 Злочиначки умови
22.15 Злочиначки умови
23.00 Медијум
23.50 Женски клан
0.35 Убилачки нагон
1.20 Рат подземља
2.00 Монк

Радио РС

6.00 Јутарњи програм
8.00 Вијести
8.10 Сноп, емисија за село
9.00 Вијести
9.05 Старградска музика
9.30 Народна музика
10.00 Вијести
10.05 Топ листа Радија РС
11.00 Вијести
11.05 Сјећања
12.00 Вијести
12.05 Вјерски програм
13.00 Вијести
13.05 Зврк
14.00 Вијести
14.05 Причаоница, омладинска емисија
15.00 Вијести
15.05 Спортски преглед
16.00 Дневник
16.20 Недјељни радио магазин
18.00 Вијести
18.05 Медаљони у времену
19.00 Вијести
19.05 Заиграјмо, запјевајмо, емисија народне музике
20.00 Вијести
20.05 Разговорник
21.00 Вијести
21.05 Старградска сјећања
22.00 Вијести
22.05 Коријени
23.00 Сјећања
0.00 Поноћне вијести
0.10 Култура у огледалу
1.00 Ноћни програм
5.00 Сноп

Фреквенције:
Бањалука - 90,9;
Бањалука,
Приједор,
Градишка - 92,7;
Добој - 90,7;
Петрово - 93,5;
Бијељина - 89,9;
И. Сарајево - 92,8;
Хан Пијесак - 90,3;
Фоча - 87,3.

"Монтипајтоновац" на "Алиментацијској турнеји"

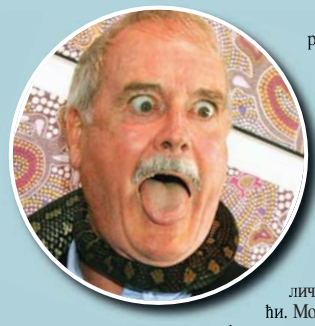

Направити шоу у којем се исмијава распад властитог брака, и то трећег, и расправља о томе шта се све могло направити са новцем који ће добити бивша супруга, може само неко врло мрачног, али и зрелог и интелигентног смисла за хумор. Неко попут британског комичара Џона Клиса, који је прошле године послије развода са Алисом Феј почео везу са 39-годишњом дизајнерком накита Џенифер Вејд. Јавност је до сада могла само нагађати и ишчуђавати се "необичном" пару којег дијеле 32 године, но славни "монтипајтоновац" одлучио је у "Сандеј тајмсу" прекинути ћутање и проговорити о горком разводу и новој љубави уз коју се, каже, са 71. љетом иза себе опет осјећа попут дјечака.

- Нема сумње у то да су све моје супруге и дјевојке личиле на моју мајку. То једноставно нисам могао избјећи. Моја мајка била је неуротична и себична жена која није жељела дјецу. Родила ме кад јој је било 40, а мом оцу 47 година. Увијек ми је давала до знања да сам био нежељено дијете - присјећа се Клис.

Члан трупе "Монти Пајтона" је у септембру кренуо на турнеју са својим шоуом ироничног назива "Алиментацијска турнеја". Наиме, циљ му је барем дјелимично покрити трошкове трећег развода, који га је стајао готово 20 милиона долара. Бившој супрузи 13 милиона морао је дати одмах у готовини и имовини, а по један милион исплаћиваће јој годишње сљедећих седам година.

- Замислите колико би требало да платим Алиси да је придонијела нешто нашој вези, рецимо кроз дјецу или разговор - једна је од његових досјетки из споменутог шоуа у којем прича и о томе шта је све могао направити са 20 милиона осим да придонесе опстанку индустрије ботокса, показујући при томе фотографију бивше.

Џенифер и Џон вјенчање још не планирају, али "монтипајтоновац" поносно носи прстен који је Џенифер дизајнирала само за њега.

- Уз Џени заборавим колико имам година! Смијем се како нисам од своје десете године. То је јако добар осјећај - закључује комичар.

Почиње продаја карата за "Егзит"

Продаја промо-улазница за новосадски "Егзит" фестивал 2011. године по цијени од 4.990 динара, што је око 90 марака, почиње 10. децембра тачно у подне. Фестивал ће се одржати од 7. до 10. јула 2011. године на Петроварадинској тврђави у Новом Саду. Имена првих звијезда новог издања фестивала биће ускоро позната, а "Егзит" ће, као и сваке године, великим попустима обрадовати све посјетиоце који се одлуче да међу првима купе улазницу. Трка за најјефтиније промотивне улазнице за дванаести фестивал почиње у петак, 10. децембра, тачно у подне, путем сајта "Gigstix.com". Најбржи посјетиоци моћи ће да наруче ограничени број улазница по првој промотивној цијени.

На овај начин најбржима је обезбијеђен попуст од 55 одсто у односу на редовну цијену улазнице која ће износити 10.990 динара. Званична претпродаја улазница почиње одмах након што се распродају прве промотивне улазнице, а цијена четвородневне улазнице у претпродаји износиће 6.990 динара. Све детаљне информације о цијенама и начину куповине улазница за "Егзит" 2011. године посјетиоци могу пронаћи на официјелном сајту фестивала.

НЕКАД БИЛО...

Премијера Џексоновог "Трилера"

Један од најбољих музичких видеа свих времена, спот за пјесму "Трилер" Мајкла Џексона, премијерно је емитован у биоскопима Лос Анђелеса 21. новембра 1983. године. "Трилер" је четрнаестоминутни музички спот који је режирао Џон Лендис, док је сценарио написао заједно са Џексоном. Буџет за снимање "Трилера" био је пола милиона долара, што је и данас много новца за снимање спота, а тада је представљао апсолутни рекорд. Гинисова књига рекорда уврстила је овај величанствени видео као најуспјешнији музички спот свих времена. "Трилер" је први музички спот који је амерички Национални филмски регистар уврстио у своју базу података, оцијенивши га као "културно и историјско" благо. До данас је "Трилер" продат у више од девет милиона примјерака, што је такође рекорд када је у питању продаја видео-синглова.

ПОСЉЕДЊА

Скинула би се само због умјетности

Ријана је признала да би пристала да позира нага, али само ако би слике биле умјетничке, а не експлицитне, пренио је сајт Диситал спај. Пјевачица са Барбадоса прецизирала је да би одјећу скинула под условом да јој пројекат одговара, а не зарад новца.

- Ако ћу да се скинем, то ће бити на отмјен начин и по мојој вољи, не због чека. Не бих узимала паре за то - објаснила је 22-годишња Ријана.

Такође је испричала да је одбила понуду "Плејбоја".

- Имала сам, у ствари, више понуда. Они плаћају да се позира наг за омот - рекла је Ријана.

Ријана је за исти сајт рекла и да на новом албуму жели да сарађује са канадском пјевачицом Аврил Лавињ, те да јој је жао што су продуценти на основу семплова Аврилиног гласа већ завршили пјесму.

Луда планета

На превару прегледао груди

Наводни пластични хирург пружао је бесплатне "прегледе груди" у баровима у Ајдаху. Транссексуалац Кристин Рос ухапшен је у Бојсу, након што су се двије жене пожалиле да их је "прегледао" у ноћним клубовима и баровима. Рос се женама представљао као пластични хирург др Берлин Осишона, обављао им прегледе груди на лицу мјеста ради наводних консултација и давао им број телефона "своје" ординације.

Берлускони киповима додаје органе

Италијански премијер Силвио Берлускони нашао се поново на удару критике пошто је наредио да се на два римска мермерна кипа додају дијелови тијела који недостају. Статуе Марса и Венере из 175. године нове ере нађене су 1918. године. Киповима, који приказују наге богињу Венеру и бога Марса, накнадно су додати дијелови који недостају - руке на статуи Венере те рука и полни орган на кипу Марса.

Безруки пијаниста

Кинески пијаниста без руку, који свира ножним прстима, планира свој таленат показати цијелом свијету, на турнеји коју организује, пошто је побиједио у кинеској верзији ријалити шоуа "Ја имам талент". Луи Веи има 23 године и из Пекинга је, а клавир ногама свира откада је у несрећи прије 13 година изгубио обје руке.

ISSN 1840-1155